INDEC Informa

Junio de 2013 | Año 18 Número 6

Actividad industrial | Comercio y servicios |
Sector externo | Trabajo y empleo |
Pobreza e ingresos | Precios al consumidor |
Precios mayoristas | Construcción |
Cuentas nacionales

INDEC Informa

Responsable de la edición: Lic. Ana María Edwin
Director de la publicación: Mag. Adriana Ghitia

PERMITIDA LA REPRODUCCIÓN PARCIAL CON MENCIÓN DE LA FUENTE

PUBLICACIONES DEL INDEC

Las publicaciones editadas por el Instituto Nacional de Estadística y Censos se encuentran a la venta y pueden ser consultadas en el Centro Estadístico de Servicios ubicado en Av. Presidente Julio A. Roca 609 C1067ABB, Ciudad Autónoma de Buenos Aires, Argentina. El horario de atención al público es de 9:30 a 16:00

También puede comunicarse a los teléfonos (011) 4349- 9652/54/62 o al fax (011) 4349- 9621.

Correo electrónico: ces@indec.mecon.gov.ar // sitio web: <http://www.indec.gov.ar>

Índice

	Página
Signos convencionales utilizados por el INDEC	4
Capítulos	
1. Actividad industrial	5
2. Comercio y Servicios	29
3. Sector externo	85
4. Trabajo y empleo	131
5. Pobreza e ingresos	143
6. Precios al consumidor	149
7. Precios mayoristas	157
8. Construcción	189
9. Cuentas Nacionales	207
Anexo	
Información para la actualización de los precios de contratos de obra pública	217

Signos convencionales utilizados por el INDEC

Para la sustitución o complementación de un dato numérico el INDEC utiliza los siguientes signos, según el caso:

- * Dato provisorio
- Dato igual a cero
- Dato ínfimo, menos de la mitad del último dígito mostrado
- . Dato no registrado
- ... Dato no disponible a la fecha de presentación de los resultados
- /// Dato que no corresponde presentar debido a la naturaleza de las cosas o del cálculo
- s Dato confidencial por aplicación de las reglas del secreto estadístico
- e Dato estimado por extrapolación, proyección o imputación

Actividad industrial

Cuadros	Página
1.1. Estimador Mensual Industrial	
1.1.1 Nivel general del EMI, base 2006=100 y variación porcentual	6
1.1.2 Variación porcentual del EMI. Productos seleccionados de alimentos, bebidas y tabaco	7
1.1.3 Variación porcentual del EMI. Productos seleccionados de la industria textil	9
1.1.4 Variación porcentual del EMI. Producción de papel y cartón	10
1.1.5 Variación porcentual del EMI. Productos de editoriales e imprentas	10
1.1.6 Variación porcentual del EMI. Productos seleccionados de la industria química y petroquímica	11
1.1.7 Variación porcentual del EMI. Productos seleccionados de la industria de materiales para la construcción	13
1.1.8 Variación porcentual del EMI. Productos seleccionados de la industria siderúrgica	14
1.1.9 Variación porcentual del EMI. Productos seleccionados de la industria metalmeccánica	14
1.2. Utilización de la capacidad instalada en la industria	
1.2.1 Utilización de la capacidad instalada en la industria. Bloques sectoriales	15
1.3. Indicadores de producción, ocupación y salarios en la industria	
1.3.1 Indicadores de Volumen Físico de la Producción, Obreros Ocupados, Horas Trabajadas y Salario por Obrero. Índices base 1997=100	16
1.3.2.1 Índice de Volumen Físico de la Producción, base 1997=100. Primer trimestre de 2013	17
1.3.2.2 Índice de Volumen Físico de la Producción, base 1997=100. Datos trimestrales	18
1.3.2.3 Índice de Volumen Físico de la Producción, base 1997=100. Años 2005–2012	19
1.3.3.1 Índice de Obreros Ocupados, base 1997=100. Primer trimestre de 2013	20
1.3.3.2 Índice de Obreros Ocupados, base 1997=100. Datos trimestrales	21
1.3.3.3 Índice de Obreros Ocupados, base 1997=100. Años 2005–2012	22
1.3.4.1 Índice de Horas Trabajadas, base 1997=100. Primer trimestre de 2013	23
1.3.4.2 Índice de Horas Trabajadas, base 1997=100. Datos trimestrales	24
1.3.4.3 Índice de Horas Trabajadas, base 1997=100. Años 2005–2012	25
1.3.5.1 Índice de Salario por Obrero, base 1997=100. Primer trimestre de 2013	26
1.3.5.2 Índice de Salario por Obrero, base 1997=100. Datos trimestrales	27
1.3.5.3 Índice de Salario por Obrero, base 1997=100. Años 2005–2012	28
Gráficos	
1.3.1 Evolución de los indicadores de Volumen Físico de la Producción, Obreros Ocupados, Horas Trabajadas y Salario por Obrero. Índices base 1997=100	16
1.3.2 Evolución del Índice de Volumen Físico de la Producción, base 1997=100. Datos trimestrales	18
1.3.3 Evolución del Índice de Obreros Ocupados, base 1997=100. Datos trimestrales	21
1.3.4 Evolución del Índice de Horas Trabajadas, base 1997=100. Datos trimestrales	24
1.3.5 Evolución del Índice de Salario por Obrero, base 1997=100. Datos trimestrales	27

1. ACTIVIDAD INDUSTRIAL

1.1. Estimador Mensual Industrial

El Estimador Mensual Industrial (EMI) es un indicador de coyuntura que mide la evolución de la producción industrial con periodicidad mensual. Las fuentes de información son empresas, cámaras empresarias y organismos públicos.

Se elaboran números índices de cada uno de los rubros industriales y del nivel general que reflejan la evolución de la producción industrial en términos de volumen físico.

El cálculo del EMI comienza en enero de 1994. Desde enero de 1994 hasta diciembre de 2004, se utiliza la estructura de valor agregado de la industria correspondiente al año 1997. A partir de enero de 2005, se utiliza la estructura de valor agregado de la industria correspondiente al año 2004.

La desestacionalización de una serie es el procedimiento mediante el cual se obtiene una nueva serie libre de los efectos debidos a la estacionalidad y a la composición del calendario. El programa X-12 ARIMA utiliza promedios móviles en forma iterativa para estimar la estacionalidad y la tendencia- ciclo. Por las características del método, los factores estimados sufren modificaciones cada vez que se incorpora un nuevo dato a la serie original. Se fijan las opciones del programa de desestacionalización y se mantienen durante un año.

Se analizó el modelo apropiado para el ajuste estacional – que se mantendrá durante el año 2007– concluyendo lo siguiente:

- 1– El período considerado para el ajuste del modelo reg-arima fue desde enero de 1995 hasta octubre de 2006.
- 2– Se consideró un ajuste multiplicativo.
- 3– Modelo ajustado: ARIMA $\log (0\ 1\ 1) (0\ 1\ 1)_{12}$.
- 4– Se mantuvo el ajuste de variación por días de actividad hasta abril de 2002.
- 5– Ajuste de variación por outliers.

La tendencia- ciclo es un indicador suave que permite analizar más claramente la coyuntura y el largo plazo. La tendencia- ciclo consiste en un post- procesamiento de la serie desestacionalizada utilizando opciones específicas que son las siguientes:

- 1– Extensión con un año de pronósticos de la serie desestacionalizada corregida por valores extremos, utilizando el modelo $(0\ 1\ 1) (0\ 0\ 1)_{12}$.
- 2– Corrección más estricta de valores extremos.
- 3– Estimación de la tendencia utilizando el filtro Henderson de 13 términos.

Cuadro 1.1.1 Nivel general del EMI, base 2006=100, y variación porcentual

Período	Índice			Variación %						
	Con estacionalidad	Desestacionalizado	Tendencia ciclo	Con estacionalidad			Desestacionalizado			
				respecto al período anterior	respecto a igual período del año anterior	del acumulado desde enero hasta cada mes del mismo año respecto a igual acumulado del año anterior	respecto al período anterior	respecto a igual período del año anterior	del acumulado desde enero hasta cada mes del mismo año respecto a igual acumulado del año anterior	
2010	124,0	124,0	123,5	9,8	///	///	9,8	///	///	
2011	132,1	132,1	131,9	6,5	///	///	6,5	///	///	
2012	130,6	130,6	130,1	-1,2	///	///	-1,2	///	///	
2012	Abr	132,8	130,5	130,1	0,1	-0,5	1,6	-1,5	-0,3	0,8
	May	128,2	128,0	129,7	-3,5	-4,6	0,2	-1,9	-4,1	-0,2
	Jun	121,0	128,1	129,4	-5,6	-4,7	-0,6	--	-4,0	-0,8
	Jul	126,3	129,9	129,3	4,4	-2,1	-0,8	1,4	-1,4	-0,9
	Ago	134,2	130,7	129,4	6,2	-0,9	-0,8	0,7	-0,5	-0,9
	Sep	133,6	127,8	129,6	-0,4	-4,4	-1,3	-2,3	-3,9	-1,2
	Oct	139,9	134,2	129,9	4,7	2,2	-0,9	5,0	2,4	-0,8
	Nov	140,3	131,3	130,3	0,3	-1,4	-0,9	-2,1	-1,7	-0,9
	Dic	138,4	131,1	130,6	-1,3	-3,4	-1,2	-0,1	-3,7	-1,2
2013	Ene	117,2	132,0	131,0	-15,3	0,2	0,2	0,7	--	--
	Feb	117,3	130,1	131,5	0,1	-4,4	-2,2	-1,5	-0,8	-0,4
	Mar	133,0	132,1	131,8	13,4	0,2	-1,3	1,5	-0,2	-0,3
	Abr	135,1	132,3	132,2	1,6	1,7	-0,5	0,1	1,4	0,1

Cuadro 1.1.2 Variación porcentual del EMI. Productos seleccionados de alimentos, bebidas y tabaco

Período	Carnes rojas			Carnes blancas		
	Variación %			Variación %		
	respecto al período anterior	respecto a igual período del año anterior	del acumulado desde enero hasta cada mes del mismo año respecto a igual acumulado del año anterior	respecto al período anterior	respecto a igual período del año anterior	del acumulado desde enero hasta cada mes del mismo año respecto a igual acumulado del año anterior
2010	-21,4	///	///	4,3	///	///
2011	-7,0	///	///	6,3	///	///
2012	8,8	///	///	12,1	///	///
2012 Abr	25,5	15,1	5,6	11,9	14,5	6,4
May	-7,0	9,5	6,4	1,8	17,9	8,8
Jun	-3,2	13,1	7,4	-7,9	15,7	9,9
Jul	-1,5	16,7	8,6	0,8	15,4	10,7
Ago	-1,2	15,7	9,4	-0,2	14,9	11,2
Sep	0,9	6,8	9,1	3,5	12,0	11,3
Oct	3,9	-9,0	7,0	4,7	9,5	11,1
Nov	6,3	16,4	7,8	-6,7	19,3	11,8
Dic	19,2	17,6	8,8	9,7	14,5	12,1
2013 Ene	-26,1	-6,1	-6,1	-12,6	12,0	12,0
Feb	8,8	-1,8	-3,9	-5,8	6,1	9,1
Mar	-6,8	9,6	0,1	--	-3,6	4,6
Abr	10,7	-3,4	-0,9	11,5	-4,0	2,2

Período	Lácteos			Molienda de cereales y oleaginosas		
	Variación %			Variación %		
	respecto al período anterior	respecto a igual período del año anterior	del acumulado desde enero hasta cada mes del mismo año respecto a igual acumulado del año anterior	respecto al período anterior	respecto a igual período del año anterior	del acumulado desde enero hasta cada mes del mismo año respecto a igual acumulado del año anterior
2010	3,0	///	///	7,8	///	///
2011	9,5	///	///	4,1	///	///
2012	-2,1	///	///	-6,0	///	///
2012 Abr	-5,1	8,8	10,1	56,5	0,1	-4,8
May	1,9	4,7	9,0	-1,2	3,3	-2,9
Jun	-0,2	2,0	7,8	-15,2	-0,3	-2,4
Jul	8,3	-0,3	6,5	4,1	-2,4	-2,4
Ago	0,6	-8,1	4,3	0,8	-3,9	-2,6
Sep	3,9	-9,2	2,5	13,0	3,5	-1,9
Oct	-0,5	-7,9	1,3	-9,9	-14,5	-3,4
Nov	-4,1	-14,4	-0,4	-2,3	-19,2	-5,1
Dic	-2,3	-17,5	-2,1	1,0	-14,3	-6,0
2013 Ene	-7,1	4,7	4,7	-26,0	5,0	5,0
Feb	-7,1	-20,6	-9,2	-1,7	-1,4	1,7
Mar	0,4	-11,8	-10,1	-0,1	0,7	1,4
Abr	-2,1	-9,0	-9,8	35,9	-12,6	-3,4

(sigue)

1. ACTIVIDAD INDUSTRIAL

Cuadro 1.1.2 (conclusión)

Período	Azúcar y productos de confitería			Yerba mate elaborada y té		
	Variación %			Variación %		
	respecto al período anterior	respecto a igual período del año anterior	del acumulado desde enero hasta cada mes del mismo año respecto a igual acumulado del año anterior	respecto al período anterior	respecto a igual período del año anterior	del acumulado desde enero hasta cada mes del mismo año respecto a igual acumulado del año anterior
2010	1,9	///	///	6,2	///	///
2011	-1,6	///	///	-0,9	///	///
2012	-0,5	///	///	-2,5	///	///
2012 Abr	-8,4	-7,7	-4,1	5,8	-19,3	-17,6
May	49,2	25,9	2,8	26,3	9,5	-12,2
Jun	-3,9	4,2	3,1	-14,5	1,7	-10,0
Jul	10,4	4,1	3,3	-5,8	2,4	-8,4
Ago	6,4	5,9	3,7	5,8	10,8	-6,3
Sep	-6,1	-4,5	2,5	-7,1	8,5	-4,9
Oct	-15,0	-8,3	1,3	9,4	6,8	-3,8
Nov	-10,9	-6,6	0,6	1,4	20,3	-1,9
Dic	-27,7	-15,3	-0,5	-9,4	-8,8	-2,5
2013 Ene	-25,3	-19,5	-19,5	1,0	15,8	15,8
Feb	53,3	9,0	-4,4	-4,9	-0,9	7,0
Mar	39,4	26,5	7,7	9,9	12,2	8,8
Abr	-3,7	32,9	14,3	7,2	13,7	10,1

Período	Bebidas			Cigarrillos		
	Variación %			Variación %		
	respecto al período anterior	respecto a igual período del año anterior	del acumulado desde enero hasta cada mes del mismo año respecto a igual acumulado del año anterior	respecto al período anterior	respecto a igual período del año anterior	del acumulado desde enero hasta cada mes del mismo año respecto a igual acumulado del año anterior
2010	3,5	///	///	-1,4	///	///
2011	9,0	///	///	-1,7	///	///
2012	3,7	///	///	6,6	///	///
2012 Abr	-18,9	-2,4	1,5	17,1	20,6	8,7
May	-12,8	4,7	2,0	-19,7	-2,3	6,4
Jun	-22,0	3,2	2,1	-14,9	-7,2	4,3
Jul	5,4	--	1,9	12,4	6,4	4,6
Ago	32,6	12,4	3,1	-0,7	10,4	5,2
Sep	-0,4	2,5	3,0	-10,9	-7,6	3,8
Oct	22,8	9,3	3,7	15,7	22,1	5,4
Nov	8,7	6,4	4,0	-2,2	23,2	6,8
Dic	9,8	1,2	3,7	-10,0	4,7	6,6
2013 Ene	-10,2	1,2	1,2	18,6	3,7	3,7
Feb	-12,1	-2,8	-0,7	-14,0	-1,3	1,3
Mar	5,4	-6,5	-2,7	11,3	-7,9	-2,0
Abr	-17,2	-4,5	-3,1	-9,0	-28,5	-9,9

Cuadro 1.1.3 Variación porcentual del EMI. Productos seleccionados de la industria textil

Período		Hilados de algodón		
		Variación %		
		respecto al período anterior	respecto a igual período del año anterior	del acumulado desde enero hasta cada mes del mismo año respecto a igual acumulado del año anterior
2010		16,0	///	///
2011		-0,7	///	///
2012		0,4	///	///
2012	Abr	-21,2	-13,4	-7,1
	May	33,2	9,6	-3,6
	Jun	-7,2	2,1	-2,6
	Jul	5,3	4,5	-1,6
	Ago	-0,2	3,1	-0,9
	Sep	-5,1	6,7	-0,1
	Oct	1,7	9,9	0,9
	Nov	1,8	9,6	1,6
	Dic	-18,2	-12,8	0,4
2013	Ene	-14,5	7,8	7,8
	Feb	17,3	-10,5	-2,9
	Mar	20,1	-1,0	-2,2
	Abr	-5,9	18,4	2,6

Período		Fibras sintéticas y artificiales			Tejidos		
		Variación %			Variación %		
		respecto al período anterior	respecto a igual período del año anterior	del acumulado desde enero hasta cada mes del mismo año respecto a igual acumulado del año anterior	respecto al período anterior	respecto a igual período del año anterior	del acumulado desde enero hasta cada mes del mismo año respecto a igual acumulado del año anterior
2010		47,8	///	///	14,3	///	///
2011		-2,2	///	///	2,2	///	///
2012		-13,5	///	///	3,9	///	///
2012	Abr	10,4	-2,8	-24,3	6,8	3,6	-3,9
	May	-28,8	-30,4	-25,4	4,0	0,4	-3,0
	Jun	28,3	-11,9	-23,3	-3,4	5,1	-1,7
	Jul	-7,7	-6,4	-21,3	-1,5	12,4	0,2
	Ago	2,1	6,3	-18,7	-3,2	11,3	1,5
	Sep	0,1	4,4	-16,7	1,3	12,7	2,6
	Oct	11,2	5,9	-14,7	2,5	15,9	3,8
	Nov	-5,2	-2,4	-13,6	2,0	10,3	4,4
	Dic	-9,6	-11,3	-13,5	-7,9	-1,8	3,9
2013	Ene	-45,9	-48,9	-48,9	-10,7	1,5	1,5
	Feb	70,8	-4,3	-27,6	-4,6	-12,1	-5,6
	Mar	-16,8	-30,2	-28,6	5,1	-10,7	-7,4
	Abr	12,9	-28,7	-28,6	10,8	-7,3	-7,4

1. ACTIVIDAD INDUSTRIAL

Cuadro 1.1.4 Variación porcentual del EMI. Producción de papel y cartón

Período		Papel y cartón			
		Variación %			
		respecto al período anterior	respecto a igual período del año anterior	del acumulado desde enero hasta cada mes del mismo año respecto a igual acumulado del año anterior	
2010		-1,5	///	///	
2011		2,3	///	///	
2012		0,1	///	///	
2012	Abr	4,1	4,6	0,7	
	May	-0,7	2,2	1,0	
	Jun	-1,2	7,2	2,1	
	Jul	0,9	4,6	2,4	
	Ago	-0,2	3,9	2,6	
	Sep	3,2	-1,1	2,2	
	Oct	-1,7	2,7	2,2	
	Nov	-4,9	-7,8	1,2	
	Dic	-2,5	-11,5	0,1	
	2013	Ene	-1,6	8,0	8,0
		Feb	-7,2	-3,0	2,4
		Mar	13,5	0,1	1,6
Abr		-2,1	-5,9	-0,4	

Cuadro 1.1.5 Variación porcentual del EMI. Productos de editoriales e imprentas

Período		Productos de editoriales e imprentas			
		Variación %			
		respecto al período anterior	respecto a igual período del año anterior	del acumulado desde enero hasta cada mes del mismo año respecto a igual acumulado del año anterior	
2010		5,5	///	///	
2011		1,7	///	///	
2012		0,3	///	///	
2012	Abr	6,1	11,7	6,7	
	May	-2,4	0,4	5,4	
	Jun	-12,9	-1,5	4,3	
	Jul	6,6	-3,1	3,2	
	Ago	8,5	2,5	3,1	
	Sep	2,1	-3,3	2,3	
	Oct	-2,4	0,7	2,1	
	Nov	-5,5	-6,0	1,4	
	Dic	-2,9	-10,5	0,3	
	2013	Ene	-6,3	-7,6	-7,6
		Feb	-3,6	-13,9	-10,8
		Mar	1,1	-12,8	-11,5
Abr		4,7	-13,9	-12,1	

Cuadro 1.1.6 Variación porcentual del EMI. Productos seleccionados de la industria química y petroquímica

Período	Petróleo procesado			Productos químicos básicos		
	Variación %			Variación %		
	respecto al período anterior	respecto a igual período del año anterior	del acumulado desde enero hasta cada mes del mismo año respecto a igual acumulado del año anterior	respecto al período anterior	respecto a igual período del año anterior	del acumulado desde enero hasta cada mes del mismo año respecto a igual acumulado del año anterior
2010	-0,1	///	///	-2,0	///	///
2011	-4,0	///	///	0,4	///	///
2012	2,6	///	///	2,2	///	///
2012 Abr	-2,5	-0,7	-3,6	32,5	19,8	5,5
May	2,0	3,3	-2,3	-37,8	-7,1	3,3
Jun	1,3	1,8	-1,6	18,1	18,8	5,5
Jul	5,7	2,0	-1,1	-8,3	13,9	6,4
Ago	-0,5	15,8	0,9	-16,5	-2,3	5,5
Sep	0,5	3,8	1,2	15,2	0,9	5,1
Oct	0,5	14,2	2,4	9,4	-8,7	3,5
Nov	-8,6	7,6	2,9	10,3	-0,7	3,1
Dic	8,0	-0,3	2,6	6,5	-5,7	2,2
2013 Ene	-3,6	1,8	1,8	-6,6	4,5	4,5
Feb	-9,5	0,1	1,0	3,0	-5,2	-0,7
Mar	16,2	7,1	3,1	-17,6	-12,6	-4,5
Abr	-16,4	-8,2	0,3	33,6	-11,8	-6,7

Período	Gases industriales			Agroquímicos		
	Variación %			Variación %		
	respecto al período anterior	respecto a igual período del año anterior	del acumulado desde enero hasta cada mes del mismo año respecto a igual acumulado del año anterior	respecto al período anterior	respecto a igual período del año anterior	del acumulado desde enero hasta cada mes del mismo año respecto a igual acumulado del año anterior
2010	2,4	///	///	7,6	///	///
2011	0,8	///	///	-1,1	///	///
2012	--	///	///	-1,2	///	///
2012 Abr	0,8	6,4	1,1	-32,5	-9,8	-4,7
May	-2,1	0,9	1,1	-0,3	0,4	-3,9
Jun	-2,1	4,2	1,6	-5,5	-6,8	-4,3
Jul	-2,4	-9,2	--	5,1	-7,8	-4,8
Ago	1,3	-7,2	-1,0	1,5	1,1	-4,1
Sep	0,2	8,5	--	27,5	-1,6	-3,8
Oct	8,7	6,3	0,6	17,1	11,4	-2,2
Nov	-2,2	1,4	0,7	-0,3	13,1	-0,7
Dic	-1,8	-7,2	--	9,6	-5,1	-1,2
2013 Ene	-7,3	--	--	-6,6	8,2	8,2
Feb	-6,1	-7,8	-3,9	-2,7	8,0	8,1
Mar	11,8	-2,8	-3,5	-19,0	-18,7	-1,2
Abr	1,6	-2,0	-3,1	-6,5	12,7	1,5

(sigue)

1. ACTIVIDAD INDUSTRIAL

Cuadro 1.1.6 (conclusión)

Período	Neumáticos			Detergentes, jabones y productos personales		
	Variación %			Variación %		
	respecto al período anterior	respecto a igual período del año anterior	del acumulado desde enero hasta cada mes del mismo año respecto a igual acumulado del año anterior	respecto al período anterior	respecto a igual período del año anterior	del acumulado desde enero hasta cada mes del mismo año respecto a igual acumulado del año anterior
2010	11,4	///	///	3,4	///	///
2011	2,2	///	///	1,4	///	///
2012	8,8	///	///	1,3	///	///
2012 Abr	3,6	-1,1	0,4	-3,9	4,3	7,3
May	1,8	-2,3	-0,2	-0,3	2,0	6,2
Jun	9,7	8,5	1,3	-9,0	1,3	5,4
Jul	7,4	18,8	3,9	10,4	10,2	6,1
Ago	-2,4	19,9	5,9	-1,3	10,0	6,5
Sep	2,0	24,2	7,9	-14,2	-12,0	4,4
Oct	-0,7	17,6	8,9	3,0	-10,2	2,9
Nov	-0,5	17,9	9,8	6,1	-2,5	2,4
Dic	-4,5	-0,4	8,8	-4,9	-10,8	1,3
2013 Ene	-2,1	25,3	25,3	16,2	10,8	10,8
Feb	-18,4	1,7	13,5	-2,7	-6,7	1,4
Mar	34,9	25,9	17,8	6,8	2,4	1,7
Abr	2,9	25,0	19,8	-6,5	-0,5	1,2

Período	Materias primas plásticas y caucho sintético			Manufacturas de plástico			Productos farmacéuticos		
	Variación %			Variación %			Variación %		
	respecto al período anterior	respecto a igual período del año anterior	del acumulado desde enero hasta cada mes del mismo año respecto a igual acumulado del año anterior	respecto al período anterior	respecto a igual período del año anterior	del acumulado desde enero hasta cada mes del mismo año respecto a igual acumulado del año anterior	respecto al período anterior	respecto a igual período del año anterior	del acumulado desde enero hasta cada mes del mismo año respecto a igual acumulado del año anterior
2010	-1,4	///	///	10,4	///	///	1,7	///	///
2011	-0,6	///	///	4,0	///	///	10,2	///	///
2012	3,6	///	///	0,5	///	///	5,8	///	///
2012 Abr	21,5	15,4	2,4	3,1	0,1	-0,6	-9,4	12,8	15,3
May	-26,3	8,3	3,4	-10,1	-5,6	-1,6	-11,9	1,2	12,4
Jun	4,7	16,0	5,2	-7,5	6,6	-0,5	18,4	12,0	12,4
Jul	-16,4	9,2	5,6	0,9	6,2	0,3	1,5	-2,3	9,9
Ago	2,9	-9,4	3,8	1,3	6,1	1,0	-4,4	-0,9	8,4
Sep	17,1	-5,8	2,6	2,6	1,3	1,0	3,9	1,5	7,5
Oct	19,0	10,5	3,5	2,8	3,1	1,2	-0,7	10,6	7,8
Nov	-8,8	9,1	4,0	3,4	-3,7	0,7	8,1	5,3	7,6
Dic	8,3	-0,5	3,6	1,6	-1,5	0,5	-2,1	-9,7	5,8
2013 Ene	-13,4	5,0	5,0	-1,5	1,9	1,9	-5,2	3,7	3,7
Feb	-1,3	-1,5	1,7	-6,1	-10,0	-4,2	-5,2	15,6	9,2
Mar	4,9	-0,5	0,9	0,9	-9,3	-6,0	19,2	7,3	8,5
Abr	4,1	-14,7	-3,7	-1,5	-13,3	-7,9	-4,6	12,9	9,6

Cuadro 1.1.7 Variación porcentual del EMI. Productos seleccionados de la industria de materiales para la construcción

Período		Vidrio		
		Variación %		
		respecto al período anterior	respecto a igual período del año anterior	del acumulado desde enero hasta cada mes del mismo año respecto a igual acumulado del año anterior
2010		0,7	///	///
2011		3,2	///	///
2012		1,8	///	///
2012	Abr	-4,0	7,0	5,4
	May	-4,3	-3,0	3,6
	Jun	2,0	4,9	3,8
	Jul	3,4	-3,7	2,6
	Ago	3,8	-7,1	1,2
	Sep	-1,6	-0,6	1,0
	Oct	11,7	9,5	1,9
	Nov	-7,5	1,2	1,9
	Dic	6,2	1,5	1,8
2013	Ene	-8,1	9,6	9,6
	Feb	-8,3	3,7	6,7
	Mar	12,2	2,6	5,2
	Abr	-3,3	3,3	4,7

Período		Cemento			Otros materiales para la construcción		
		Variación %			Variación %		
		respecto al período anterior	respecto a igual período del año anterior	del acumulado desde enero hasta cada mes del mismo año respecto a igual acumulado del año anterior	respecto al período anterior	respecto a igual período del año anterior	del acumulado desde enero hasta cada mes del mismo año respecto a igual acumulado del año anterior
2010		10,1	///	///	7,4	///	///
2011		11,7	///	///	9,9	///	///
2012		-6,3	///	///	4,7	///	///
2012	Abr	-9,8	-12,9	-2,2	6,8	4,9	6,5
	May	25,9	7,2	-0,1	4,8	1,5	5,3
	Jun	-19,4	-5,3	-1,0	-3,0	17,6	7,3
	Jul	6,4	-2,3	-1,2	-1,4	9,6	7,6
	Ago	-6,5	-15,2	-3,1	1,0	7,7	7,6
	Sep	5,5	-15,4	-4,6	-4,3	-9,5	5,4
	Oct	6,1	-8,2	-5,0	12,4	10,7	6,0
	Nov	-1,5	-10,4	-5,6	-3,3	9,7	6,3
	Dic	-9,9	-14,4	-6,3	-7,4	-10,7	4,7
2013	Ene	-0,7	-7,0	-7,0	-3,3	-1,0	-1,0
	Feb	-4,2	2,3	-2,7	3,0	13,1	5,7
	Mar	19,0	2,3	-0,9	10,3	14,4	8,7
	Abr	-5,8	6,8	0,9	2,6	9,9	9,0

1. ACTIVIDAD INDUSTRIAL

Cuadro 1.1.8 Variación porcentual del EMI. Productos seleccionados de la industria siderúrgica

Período	Acero crudo			Aluminio primario		
	Variación %			Variación %		
	respecto al período anterior	respecto a igual período del año anterior	del acumulado desde enero hasta cada mes del mismo año respecto a igual acumulado del año anterior	respecto al período anterior	respecto a igual período del año anterior	del acumulado desde enero hasta cada mes del mismo año respecto a igual acumulado del año anterior
2010	28,7	///	///	0,9	///	///
2011	7,4	///	///	-0,4	///	///
2012	-10,5	///	///	-0,9	///	///
2012 Abr	1,3	1,9	3,9	-2,2	-12,2	-16,2
May	-8,3	-7,5	1,4	7,0	-7,6	-14,4
Jun	-1,5	-0,8	1,1	4,5	-6,1	-13,0
Jul	-24,1	-30,6	-3,8	3,9	-3,7	-11,6
Ago	11,0	-23,0	-6,3	0,3	-1,5	-10,3
Sep	4,2	-13,5	-7,1	-4,8	-3,7	-9,5
Oct	3,8	-15,0	-7,9	6,5	-0,7	-8,6
Nov	-4,6	-19,4	-9,0	-2,9	58,2	-4,7
Dic	-5,7	-25,4	-10,5	1,3	64,9	-0,9
2013 Ene	-15,2	-18,2	-18,2	0,8	42,7	42,7
Feb	0,1	-33,2	-26,5	-7,7	20,9	31,4
Mar	47,9	-5,7	-18,9	9,2	15,3	25,4
Abr	-3,0	-9,7	-16,4	-2,3	15,1	22,6

Cuadro 1.1.9 Variación porcentual del EMI. Productos seleccionados de la industria metalmeccánica

Período	Automotores			Metalmeccánica excluida industria automotriz		
	Variación %			Variación %		
	respecto al período anterior	respecto a igual período del año anterior	del acumulado desde enero hasta cada mes del mismo año respecto a igual acumulado del año anterior	respecto al período anterior	respecto a igual período del año anterior	del acumulado desde enero hasta cada mes del mismo año respecto a igual acumulado del año anterior
2010	40,6	///	///	7,8	///	///
2011	13,1	///	///	13,6	///	///
2012	-6,6	///	///	-1,6	///	///
2012 Abr	-19,4	-23,1	-6,2	17,3	5,8	6,1
May	13,5	-21,2	-10,0	-12,6	-9,9	2,5
Jun	-12,7	-30,9	-14,2	-6,3	-7,6	0,7
Jul	24,6	-2,6	-12,4	6,5	-3,1	0,2
Ago	18,1	-5,6	-11,4	7,0	-0,9	--
Sep	-11,8	-13,7	-11,7	-0,6	-4,3	-0,5
Oct	13,8	11,1	-9,3	-0,3	-1,8	-0,6
Nov	-0,5	1,2	-8,3	6,0	-7,1	-1,3
Dic	-17,3	16,3	-6,6	8,1	-4,1	-1,6
2013 Ene	-36,1	5,3	5,3	-24,9	-6,3	-6,3
Feb	31,0	-2,2	0,9	-2,7	-2,8	-4,6
Mar	45,8	18,4	8,1	-2,5	-11,5	-7,0
Abr	-5,5	38,8	15,8	27,9	-3,5	-6,0

1.2. Utilización de la capacidad instalada en la industria

El indicador de la **Utilización de la Capacidad Instalada en la Industria** mide la proporción utilizada de la capacidad instalada del sector industrial de nuestro país.

Para su cálculo se tiene en cuenta cuál es efectivamente la producción máxima que cada sector puede obtener con la capacidad instalada actual. Se consideran criterios técnicos, como el aprovechamiento potencial de las plantas productivas empleando el máximo de turnos posibles y las

paradas necesarias para el mantenimiento apropiado de dicha capacidad.

El cálculo de este indicador comenzó en enero de 2002. Al igual que en el Estimador Mensual Industrial (EMI), para la obtención del nivel general, se utiliza la estructura de valor agregado de la industria correspondiente a 1997. Se presentan datos –expresados en porcentaje– del nivel general de la industria y de los bloques sectoriales.

Cuadro 1.2.1 Utilización de la capacidad instalada en la industria. Bloques sectoriales

Período	Nivel general	Productos alimenticios y bebidas	Productos del tabaco	Productos textiles (*)	Papel y cartón	Edición e impresión	Refinación de petróleo	Sustancias y productos químicos	Caucho y plástico	Minerales no metálicos	Industrias metálicas básicas	Vehículos automotores	Metal-mecánica excluida industria automotriz
% de utilización													
2012													
Mar	75,3	68,5	75,8	78,0	80,4	79,9	82,5	83,1	82,0	76,7	85,8	70,4	62,4
Abr	78,9	75,5	91,2	81,2	86,5	87,6	83,1	83,3	87,5	77,5	89,7	58,6	75,7
May	73,1	72,3	72,6	85,6	83,1	82,7	82,0	68,1	78,0	82,3	81,3	64,3	64,0
Jun	72,0	66,3	63,9	84,8	84,8	74,4	85,9	75,4	77,3	77,9	83,4	58,1	62,0
Jul	71,3	66,9	69,5	81,9	82,8	76,8	87,8	72,0	76,6	77,3	64,6	70,0	63,9
Ago	74,0	71,4	69,0	78,0	81,8	83,3	87,4	69,3	74,6	76,5	70,4	81,5	65,6
Sep	75,8	75,5	63,6	79,1	86,4	84,5	90,8	75,0	76,4	78,1	74,7	73,1	65,6
Oct	76,4	75,0	71,2	78,3	82,2	79,9	88,3	78,1	75,4	83,1	75,3	80,5	63,3
Nov	78,5	78,2	71,9	82,5	80,7	78,0	83,4	83,0	79,9	82,6	74,5	82,8	69,3
Dic	75,8	78,8	62,6	71,8	76,2	73,3	87,2	82,0	77,5	76,1	68,9	66,3	72,5
2013													
Ene	66,0	74,3	63,6	75,0	68,7	84,0	78,0	76,3	73,2	60,4	42,3	54,4	65,6
Feb	70,7	70,7	70,0	77,0	73,3	84,2	84,3	77,1	78,9	65,9	61,4	58,6	71,5
Mar	66,2	71,1	68,5	79,0	67,0	88,3	78,4	74,7	81,1	83,5	80,9	51,6	72,7

(*) El bloque de Productos textiles incluye para su cálculo los rubros productores de Hilados de algodón y tejidos, en correspondencia con la rama 17 de la Clasificación Industrial Internacional Uniforme Revisión 3 (CIIU– rev.3). El rubro productor de Fibras sintéticas y artificiales integra el bloque Sustancias y productos químicos.

1.3. Indicadores de producción, ocupación y salarios en la industria

La **Encuesta Industrial Mensual (EIM)** es un programa del INDEC, destinado a obtener información sobre la evolución de la producción y el empleo.

Dicha encuesta releva una muestra de cobertura nacional de aproximadamente 3.000 locales industriales de todo el país que cuentan con más de 10 obreros ocupados, y abarca todas las actividades de la industria manufacturera. La información se recopila mensualmente mediante la aplicación de un formulario que registra entre otros, datos correspondientes al valor de las ventas de bienes producidos con materia prima propia, variación de existencias, ocupación, horas trabajadas y salarios pagados.

Para la ponderación de los indicadores se ha tomado como base el año 1997, utilizando los datos surgidos de la Matriz Insumo-Producto.

En esta publicación se incluyen los indicadores considerados más relevantes: Índice de Volumen Físico de la Producción (IVF), Índice de Obreros Ocupados (IOO), Índice de Horas Trabajadas (IHT) e Índice de Salario Medio por Obrero (ISO), que en esta presentación corresponden al nivel general y a las divisiones 15 a 36 de la Clasificación Industrial Internacional Uniforme, revisión 3 (CIIU – rev3).

A partir del segundo trimestre de 2002 se interrumpe la serie correspondiente a la Rama 30 (fabricación de maquinaria de oficina, contabilidad e informática) aplicando el criterio de “dato confidencial por aplicación de las reglas de secreto estadístico”.

Para los usuarios que lo requieran, se encuentran disponibles las series históricas de los indicadores mencionados, en base 1997=100.

Cuadro 1.3.1 Indicadores de Volumen Físico de la Producción, Obreros Ocupados, Horas Trabajadas y Salario por Obrero. Índices base 1997=100

Trimestre	Índice de Volumen Físico	Índice de Obreros Ocupados	Índice de Horas Trabajadas	Índice de Salario por Obrero
2012 * 1°	159,0	99,6	86,8	852,9
2°	162,5	99,6	92,8	894,4
3°	169,5	99,6	94,8	966,4
4°	170,4	99,6	93,0	1.059,2
2013 * 1°	158,8	100,3	84,2	1.083,9

Gráfico 1.3.1 Evolución de los indicadores de Volumen Físico de la Producción, Obreros Ocupados, Horas Trabajadas y Salario por Obrero. Índices base 1997=100

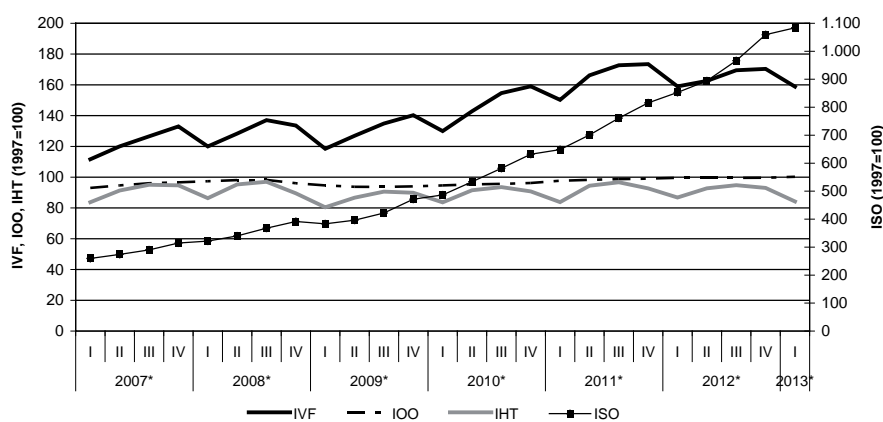

1.3.2. Índice de Volumen Físico de la Producción

El Índice de Volumen Físico de la Producción (IVF) brinda, con una periodicidad trimestral, la evolución de la industria manufacturera. Para su elaboración, se compilan datos referidos a ventas y existencias a valores corrientes, que luego son transformados, mediante la aplicación de indicadores de precios estimados a partir del Índice de Precios al Productor (IPP), en valores de producción a precios constantes.

Los índices a nivel de División y del Nivel General de la Industria, se obtienen promediando los índices de las ramas de actividad intervinientes, ponderados por el valor agregado de las mismas en el período base.

En el cuadro 1.3.2.2. de la página siguiente, se incluye la versión desestacionalizada por el método directo.

A partir de enero de 2004, la desestacionalización se realiza utilizando el programa X12- ARIMA versión 2000. Cabe destacar que dadas las características de este método, la serie desestacionalizada puede presentar algunas modificaciones cada vez que un nuevo dato se incorpora a la serie original, principalmente en los últimos años.

Los usuarios interesados en conocer más detalladamente las opciones utilizadas en el procesamiento pueden solicitar esta información al INDEC.

Cuadro 1.3.2.1 Índice de Volumen Físico de la Producción, base 1997=100. Primer trimestre de 2013

Rama	Primer trimestre 2013 *	Variación %		
		respecto al trimestre anterior	respecto a igual trimestre del año anterior	del acumulado desde enero hasta cada trimestre del mismo año respecto a igual acumulado del año anterior
Nivel general	158,8	-6,8	-0,1	-0,1
15. Elaboración de productos alimenticios y bebidas	215,6	-7,2	3,7	3,7
16. Elaboración de productos de tabaco	177,1	49,0	21,6	21,6
17. Fabricación de productos textiles	82,5	-4,0	12,6	12,6
18. Fabricación de prendas de vestir, terminación y teñido de pieles	83,4	-7,9	2,7	2,7
19. Curtido y terminación de cueros, fabricación de artículos de marroquinería, talabartería y calzado y de sus partes	218,5	-9,3	-9,4	-9,4
20. Producción de madera y fabricación de productos de madera y corcho (excepto muebles), artículos de paja y materiales trenzables	112,6	-6,9	9,2	9,2
21. Fabricación de papel y productos de papel	167,4	3,0	-0,5	-0,5
22. Edición e impresión, reproducción de grabaciones	97,1	-16,8	-10,8	-10,8
23. Fabricación de coque, productos de la refinación del petróleo y combustible nuclear	103,4	1,3	1,8	1,8
24. Fabricación de sustancias y productos químicos	182,8	-1,4	-1,0	-1,0
25. Fabricación de productos de caucho y plástico	187,4	-7,4	0,7	0,7
26. Fabricación de productos minerales no metálicos	151,7	0,4	5,1	5,1
27. Fabricación de metales comunes	136,0	-5,2	-4,2	-4,2
28. Fabricación de productos de metal, excepto maquinaria y equipo	90,8	-10,7	-0,8	-0,8
29. Fabricación de maquinaria y equipo n.c.p.	124,7	-17,9	-12,6	-12,6
31. Fabricación de maquinaria y aparatos eléctricos	92,7	-7,1	-7,9	-7,9
32. Fabricación de equipos y aparatos de radio, televisión y comunicaciones	125,7	-19,7	-18,9	-18,9
33. Fabricación de instrumentos médicos, ópticos y de precisión, relojes, etc.	107,6	-22,1	-4,1	-4,1
34. Fabricación de vehículos automotores, autopartes, remolques y semirremolques	145,3	-18,1	-1,1	-1,1
35. Fabricación de equipo de transporte n.c.p.	33,8	-34,5	-20,3	-20,3
36. Fabricación de muebles y colchones e industrias manufactureras n.c.p.	63,1	-22,4	-14,5	-14,5

1. ACTIVIDAD INDUSTRIAL

Cuadro 1.3.2.2 Índice de Volumen Físico de la Producción, base 1997=100. Datos trimestrales

Rama	Año 2011*				Año 2012*				Año 2013*
	1°	2°	3°	4°	1°	2°	3°	4°	1°
Nivel general desestacionalizado	160,8	167,0	167,1	168,0	168,0	163,3	163,9	165,2	169,6
Nivel general con estacionalidad	150,2	166,2	172,8	173,5	159,0	162,5	169,5	170,4	158,8
15. Elaboración de productos alimenticios y bebidas	187,0	198,1	212,6	226,5	208,0	212,6	228,1	232,3	215,6
16. Elaboración de productos de tabaco	176,4	161,1	140,4	96,0	145,6	162,4	116,9	118,8	177,1
17. Fabricación de productos textiles	72,4	89,5	103,0	80,3	73,2	87,9	95,3	85,9	82,5
18. Fabricación de prendas de vestir, terminación y teñido de pieles	89,9	83,0	80,7	88,2	81,2	85,9	88,7	90,5	83,4
19. Curtido y terminación de cueros, fabricación de artículos de marroquinería, talabartería y calzado y de sus partes	220,5	250,0	256,9	250,8	241,0	262,6	254,4	240,9	218,5
20. Producción de madera y fabricación de productos de madera y corcho (excepto muebles), artículos de paja y materiales trenzables	110,9	128,5	128,9	125,9	103,1	125,8	129,1	121,0	112,6
21. Fabricación de papel y productos de papel	161,9	165,0	171,0	164,7	168,2	163,0	169,9	162,6	167,4
22. Edición e impresión, reproducción de grabaciones	108,9	115,1	124,7	128,8	108,9	105,8	110,5	116,7	97,1
23. Fabricación de coque, productos de la refinación del petróleo y combustible nuclear	102,3	97,0	100,8	105,7	101,6	99,4	101,2	102,0	103,4
24. Fabricación de sustancias y productos químicos	163,7	178,8	181,4	184,7	184,6	179,7	183,8	185,4	182,8
25. Fabricación de productos de caucho y plástico	181,3	196,2	216,8	222,8	186,0	195,8	200,4	202,4	187,4
26. Fabricación de productos minerales no metálicos	137,6	158,4	160,9	156,2	144,4	148,1	152,0	151,0	151,7
27. Fabricación de metales comunes	140,2	176,7	182,0	156,0	142,0	153,0	149,1	143,5	136,0
28. Fabricación de productos de metal, excepto maquinaria y equipo	98,4	110,1	109,7	102,6	91,6	99,0	101,5	101,7	90,8
29. Fabricación de maquinaria y equipo n.c.p.	163,0	180,2	174,1	185,3	142,7	151,3	151,8	152,0	124,7
31. Fabricación de maquinaria y aparatos eléctricos	92,8	115,2	112,9	121,9	100,7	100,7	103,4	99,8	92,7
32. Fabricación de equipos de radio, televisión y comunicaciones	137,4	152,5	162,9	164,1	154,9	146,3	155,4	156,4	125,7
33. Fabricación de instrumentos médicos, ópticos y de precisión, relojes, etc.	118,7	127,5	140,9	143,5	112,1	117,4	128,0	138,0	107,6
34. Fabricación de vehículos automotores, remolques y semirremolques	143,8	199,8	200,3	180,0	147,0	147,1	172,6	177,4	145,3
35. Fabricación de equipo de transporte n.c.p.	54,4	52,2	56,6	61,9	42,4	42,3	45,8	51,6	33,8
36. Fabricación de muebles y colchones e industrias manufactureras n.c.p.	68,7	97,1	90,6	86,6	73,8	91,8	85,1	81,3	63,1

Gráfico 1.3.2 Evolución del Índice de Volumen Físico de la Producción, base 1997=100. Datos trimestrales

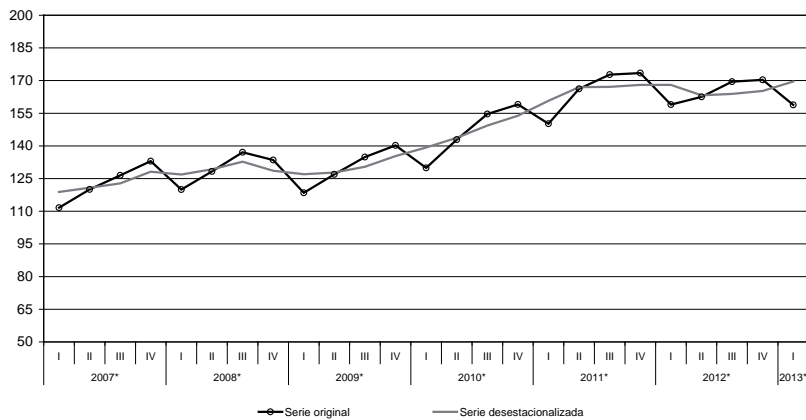

Cuadro 1.3.2.3 Índice de Volumen Físico de la Producción, base 1997=100. Años 2005–2012

Rama	2005	2006 *	2007 *	2008 *	2009 *	2010 *	2011 *	2012 *
Nivel general	102,6	112,7	122,8	129,7	130,1	146,6	165,7	165,4
15. Elaboración de productos alimenticios y bebidas	118,8	125,9	138,7	151,2	162,6	178,0	206,1	220,3
16. Elaboración de productos de tabaco	92,3	94,6	107,0	122,1	144,5	139,0	143,4	136,0
17. Fabricación de productos textiles	62,6	63,9	69,2	64,1	60,6	74,1	86,3	85,6
18. Fabricación de prendas de vestir, terminación y teñido de pieles	79,3	81,3	85,3	88,8	86,9	87,7	85,4	86,6
19. Curtido y terminación de cueros, fabricación de artículos de marroquinería, talabartería y calzado y de sus partes	122,7	140,8	159,7	157,8	167,0	216,2	244,5	249,7
20. Producción de madera y fabricación de productos de madera y corcho (excepto muebles), artículos de paja y materiales trenzables	109,0	118,0	117,8	111,0	106,0	107,6	123,6	119,7
21. Fabricación de papel y productos de papel	114,5	124,8	135,2	134,3	131,7	146,0	165,7	165,9
22. Edición e impresión, reproducción de grabaciones	99,7	108,2	119,9	134,8	113,7	114,2	119,4	110,5
23. Fabricación de coque, productos de la refinación del petróleo y combustible nuclear	100,7	108,9	110,3	114,9	116,3	107,6	101,4	101,0
24. Fabricación de sustancias y productos químicos	104,3	115,5	125,2	131,6	147,2	164,4	177,1	183,3
25. Fabricación de productos de caucho y plástico	125,5	133,9	141,9	144,0	153,7	172,6	204,3	196,2
26. Fabricación de productos minerales no metálicos	93,0	112,0	119,5	126,5	115,5	136,0	153,3	148,9
27. Fabricación de metales comunes	109,0	119,5	121,7	134,0	113,5	138,8	163,7	146,9
28. Fabricación de productos de metal, excepto maquinaria y equipo	79,9	88,3	95,3	100,1	80,8	98,3	105,2	98,4
29. Fabricación de maquinaria y equipo n.c.p.	109,7	129,9	147,8	154,8	129,1	153,5	175,7	149,5
31. Fabricación de maquinaria y aparatos eléctricos	73,8	77,6	93,8	97,7	90,7	97,7	110,7	101,2
32. Fabricación de equipos de radio, televisión y comunicaciones	74,8	85,7	90,6	89,6	89,9	117,2	154,2	153,3
33. Fabricación de instrumentos médicos, ópticos y de precisión, relojes, etc.	89,8	97,2	118,3	127,4	121,5	127,6	132,6	123,9
34. Fabricación de vehículos automotores, remolques y semirremolques	80,1	101,9	115,1	117,5	103,6	143,0	181,0	161,0
35. Fabricación de equipo de transporte n.c.p.	82,4	81,9	85,9	77,3	73,2	80,7	56,3	45,5
36. Fabricación de muebles y colchones e industrias manufactureras n.c.p.	54,1	61,7	69,7	67,0	64,6	71,9	85,7	83,0

1. ACTIVIDAD INDUSTRIAL

1.3.3. Índice de Obreros Ocupados

El Índice de Obreros Ocupados (*) (IOO) expresa la cantidad de obreros ocupados en un trimestre en relación al año base. Comprende al personal con categoría no superior a la de supervisor afectado al proceso productivo del local, ya sea en la elaboración de bienes, control de calidad, acarreo dentro del local, tareas auxiliares a la producción, mantenimiento de equipo de producción, almacenaje y reparación de bienes producidos por el local. Se considera al personal mensualizado o jornalizado, en relación de dependencia. Se excluye a los propietarios, empleadores y socios activos que no perciben sueldo, familiares y otros no asalariados, al personal obrero de agencia, al personal técnico o administrativo,

a los trabajadores a domicilio, contratistas y subcontratistas.

Para el cálculo de los índices a nivel Grupo, División y Nivel general se procede de manera similar a lo explicado para el Índice de Volumen Físico.

(*) Si bien se mantiene su denominación tradicional, se aclara que en realidad es un índice del personal asalariado (jornalizado o mensualizado), afectado al proceso productivo.

Cuadro 1.3.3.1 Índice de Obreros Ocupados, base 1997=100. Primer trimestre de 2013

Rama	Primer trimestre 2013 *	Variación %		
		respecto al trimestre anterior	respecto a igual trimestre del año anterior	del acumulado desde enero hasta cada trimestre del mismo año respecto a igual acumulado del año anterior
Nivel general	100,3	0,6	0,7	0,7
15. Elaboración de productos alimenticios y bebidas	105,2	2,3	1,2	1,2
16. Elaboración de productos de tabaco	107,6	38,6	--	--
17. Fabricación de productos textiles	79,3	-0,7	-0,3	-0,3
18. Fabricación de prendas de vestir, terminación y teñido de pieles	66,6	-2,7	-2,1	-2,1
19. Curtido y terminación de cueros, fabricación de artículos de marroquinería, talabartería y calzado y de sus partes	87,4	-0,3	-3,4	-3,4
20. Producción de madera y fabricación de productos de madera y corcho (excepto muebles), artículos de paja y materiales trenzables	81,4	0,9	-0,8	-0,8
21. Fabricación de papel y productos de papel	91,5	0,3	-2,4	-2,4
22. Edición e impresión, reproducción de grabaciones	81,9	0,3	-2,4	-2,4
23. Fabricación de coque, productos de la refinación del petróleo y combustible nuclear	112,5	1,2	13,0	13,0
24. Fabricación de sustancias y productos químicos	131,0	0,4	7,3	7,3
25. Fabricación de productos de caucho y plástico	119,8	3,2	5,8	5,8
26. Fabricación de productos minerales no metálicos	95,6	-1,8	-3,9	-3,9
27. Fabricación de metales comunes	96,9	0,1	-1,4	-1,4
28. Fabricación de productos de metal, excepto maquinaria y equipo	93,7	--	0,2	0,2
29. Fabricación de maquinaria y equipo n.c.p.	122,7	-1,7	0,8	0,8
31. Fabricación de maquinaria y aparatos eléctricos	85,7	0,1	-1,3	-1,3
32. Fabricación de equipos y aparatos de radio, televisión y comunicaciones	124,7	-10,0	8,5	8,5
33. Fabricación de instrumentos médicos, ópticos y de precisión, relojes, etc.	79,7	-1,2	0,3	0,3
34. Fabricación de vehículos automotores, remolques y semirremolques	107,6	-0,9	-1,6	-1,6
35. Fabricación de equipo de transporte n.c.p.	122,7	1,3	1,2	1,2
36. Fabricación de muebles y colchones e industrias manufactureras n.c.p.	88,6	1,9	1,6	1,6

Cuadro 1.3.3.2 Índice de Obreros Ocupados, base 1997=100. Datos trimestrales

Rama	Año 2011*				Año 2012*				Año 2013*
	1°	2°	3°	4°	1°	2°	3°	4°	1°
Nivel general	97,7	98,2	98,7	99,1	99,6	99,6	99,6	99,6	100,3
15. Elaboración de productos alimenticios y bebidas	102,9	102,8	102,5	102,7	103,9	104,3	104,1	102,8	105,2
16. Elaboración de productos de tabaco	106,2	127,8	91,2	72,3	107,6	116,5	87,7	77,7	107,6
17. Fabricación de productos textiles	81,2	82,5	82,2	79,9	79,6	81,2	80,3	79,9	79,3
18. Fabricación de prendas de vestir, terminación y teñido de pieles	72,8	72,5	72,3	71,0	68,0	67,8	68,0	68,4	66,6
19. Curtido y terminación de cueros, fabricación de artículos de marroquinería, talabartería y calzado y de sus partes	92,1	91,9	93,0	93,6	90,4	87,7	87,8	87,7	87,4
20. Producción de madera y fabricación de productos de madera y corcho (excepto muebles), artículos de paja y materiales trenzables	85,3	84,1	83,3	83,2	82,1	80,7	80,4	80,7	81,4
21. Fabricación de papel y productos de papel	95,5	94,8	93,7	92,3	93,8	92,0	92,9	91,2	91,5
22. Edición e impresión, reproducción de grabaciones	82,1	80,5	81,5	83,4	84,0	81,5	80,4	81,7	81,9
23. Fabricación de coque, productos de la refinación del petróleo y combustible nuclear	104,9	100,2	99,5	100,0	99,5	105,1	108,5	111,1	112,5
24. Fabricación de sustancias y productos químicos	116,3	116,4	118,8	120,4	122,1	123,1	127,1	130,5	131,0
25. Fabricación de productos de caucho y plástico	110,3	108,1	109,8	113,4	113,2	112,1	112,3	116,1	119,8
26. Fabricación de productos minerales no metálicos	96,7	97,8	99,1	99,6	99,5	97,8	96,6	97,3	95,6
27. Fabricación de metales comunes	95,6	94,8	96,1	98,4	98,3	97,4	96,8	96,8	96,9
28. Fabricación de productos de metal, excepto maquinaria y equipo	90,1	90,7	91,1	91,7	93,5	93,6	94,2	93,8	93,7
29. Fabricación de maquinaria y equipo n.c.p.	115,5	117,9	121,3	121,9	121,7	123,6	124,2	124,9	122,7
31. Fabricación de maquinaria y aparatos eléctricos	82,8	84,5	84,7	85,3	86,9	87,1	86,1	85,6	85,7
32. Fabricación de equipos de radio, televisión y comunicaciones	97,8	105,9	121,8	131,8	114,9	121,8	133,7	138,6	124,7
33. Fabricación de instrumentos médicos, ópticos y de precisión, relojes, etc.	79,1	78,5	79,2	80,4	79,5	80,4	81,4	80,6	79,7
34. Fabricación de vehículos automotores, remolques y semirremolques	102,8	107,0	108,1	108,8	109,4	109,8	108,7	108,6	107,6
35. Fabricación de equipo de transporte n.c.p.	122,4	122,0	122,3	120,7	121,3	121,8	122,0	121,1	122,7
36. Fabricación de muebles y colchones e industrias manufactureras n.c.p.	85,2	85,9	85,8	85,4	87,2	87,3	86,8	86,9	88,6

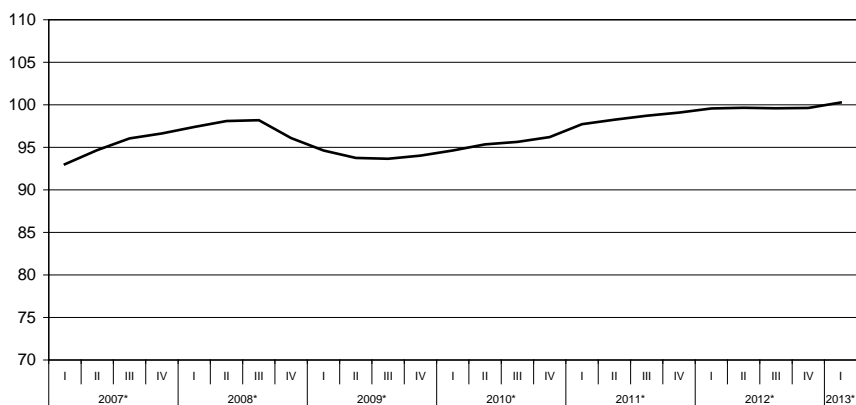
Gráfico 1.3.3 Evolución del Índice de Obreros Ocupados base 1997=100. Datos trimestrales

1. ACTIVIDAD INDUSTRIAL

Cuadro 1.3.3.3 Índice de Obreros Ocupados, base 1997=100. Años 2005–2012

Rama	2005	2006 *	2007 *	2008 *	2009 *	2010 *	2011 *	2012 *
Nivel general	85,7	90,3	95,1	97,4	94,0	95,5	98,4	99,6
15. Elaboración de productos alimenticios y bebidas	95,5	97,9	102,2	103,7	103,7	102,5	102,7	103,8
16. Elaboración de productos de tabaco	126,1	122,9	115,9	107,4	106,7	102,5	99,4	97,4
17. Fabricación de productos textiles	78,6	82,0	85,9	86,0	81,0	82,1	81,5	80,3
18. Fabricación de prendas de vestir	71,9	77,0	78,5	76,0	71,4	72,2	72,1	68,0
19. Curtido y terminación de cueros, fabricación de artículos de marroquinería, talabartería y calzado y de sus partes	94,1	93,7	95,6	91,4	86,8	91,9	92,6	88,4
20. Producción de madera y fabricación de productos de madera y corcho (excepto muebles), artículos de paja y materiales trenzables	87,8	90,9	90,7	91,2	84,9	84,3	84,0	81,0
21. Fabricación de papel y productos de papel	81,5	86,2	88,3	90,6	88,7	92,4	94,1	92,5
22. Editoriales, imprentas y otros	82,3	84,0	86,3	84,3	79,3	80,8	81,9	81,9
23. Destilería de petróleo y otros	91,2	94,3	96,9	99,2	101,6	103,7	101,2	106,1
24. Fabricación de sustancias y productos químicos	94,0	98,0	105,3	108,4	108,4	112,0	118,0	125,7
25. Fabricación de productos de caucho y plástico	90,3	94,3	100,2	104,1	101,5	104,5	110,4	113,4
26. Fabricación de productos minerales no metálicos	77,9	84,8	90,2	93,2	89,2	93,2	98,3	97,8
27. Fabricación de metales básicos	87,9	90,6	92,0	95,6	90,6	92,4	96,2	97,3
28. Fabricación de productos de metal, excepto maquinaria y equipo	74,2	81,0	87,0	92,8	89,1	88,4	90,9	93,8
29. Fabricación de maquinaria y equipo n.c.p.	91,7	103,4	112,2	114,4	103,5	110,4	119,1	123,6
31. Motores, equipos y suministros eléctricos	74,2	80,3	86,4	90,2	82,5	81,7	84,4	86,4
32. Fabricación de equipos de radio, televisión y comunicaciones	78,0	93,7	96,2	91,5	70,4	89,4	114,3	127,2
33. Fabricación de instrumentos médicos, ópticos, relojes, etc.	79,2	85,2	85,8	84,5	82,5	79,9	79,3	80,5
34. Fabricación de vehículos automotores y autopartes	65,8	76,1	86,9	99,5	94,5	95,6	106,6	109,1
35. Fabricación de equipo de transporte n.c.p.	94,3	104,0	110,3	116,5	117,8	118,8	121,8	121,6
36. Fabricación de muebles e industrias manufactureras n.c.p.	71,4	75,9	83,5	86,8	82,2	83,2	85,6	87,1

1.3.4. Índice de Horas Trabajadas

El Índice de Horas Trabajadas (IHT) expresa la cantidad de horas trabajadas en un trimestre, por el personal especificado en el punto anterior, con relación a las horas trabajadas en el año base. Comprende las horas normales y extras.

Los índices representativos de los niveles de agregación superior y del nivel general de la industria, se obtienen promediando los índices de las ramas de actividad intervinientes, ponderados por las horas trabajadas de las mismas en el período base.

Cuadro 1.3.4.1 Índice de Horas Trabajadas, base 1997=100. Primer trimestre de 2013

Rama	Primer trimestre 2013 *	Variación %		
		respecto al trimestre anterior	respecto a igual trimestre del año anterior	del acumulado desde enero hasta cada trimestre del mismo año respecto a igual acumulado del año anterior
Nivel general	84,2	-9,4	-3,0	-3,0
15. Elaboración de productos alimenticios y bebidas	91,4	-4,4	0,3	0,3
16. Elaboración de productos de tabaco	95,4	33,8	-0,8	-0,8
17. Fabricación de productos textiles	62,7	-13,1	-4,3	-4,3
18. Fabricación de prendas de vestir, terminación y teñido de pieles	62,1	-12,6	-2,8	-2,8
19. Curtido y terminación de cueros, fabricación de artículos de marroquinería, talabartería y calzado y de sus partes	65,9	-8,7	-3,0	-3,0
20. Producción de madera y fabricación de productos de madera y corcho (excepto muebles), artículos de paja y materiales trenzables	65,8	-11,5	-6,0	-6,0
21. Fabricación de papel y productos de papel	75,0	-7,3	-9,1	-9,1
22. Edición e impresión, reproducción de grabaciones	72,7	-4,1	-4,3	-4,3
23. Fabricación de coque, productos de la refinación del petróleo y combustible nuclear	122,7	-2,3	23,1	23,1
24. Fabricación de sustancias y productos químicos	118,9	-6,5	6,7	6,7
25. Fabricación de productos de caucho y plástico	100,1	-8,0	1,2	1,2
26. Fabricación de productos minerales no metálicos	79,6	-11,1	-8,3	-8,3
27. Fabricación de metales comunes	85,5	-8,8	-4,0	-4,0
28. Fabricación de productos de metal, excepto maquinaria y equipo	74,9	-12,5	-14,4	-14,4
29. Fabricación de maquinaria y equipo n.c.p.	104,8	-11,8	-0,1	-0,1
31. Fabricación de maquinaria y aparatos eléctricos	63,5	-16,6	-8,6	-8,6
32. Fabricación de equipos y aparatos de radio, televisión y comunicaciones	98,7	-20,9	0,9	0,9
33. Fabricación de instrumentos médicos, ópticos y de precisión, relojes, etc.	71,6	-13,4	-1,0	-1,0
34. Fabricación de vehículos automotores, remolques y semirremolques	75,3	-24,7	-14,6	-14,6
35. Fabricación de equipo de transporte n.c.p.	90,9	-14,8	-3,1	-3,1
36. Fabricación de muebles y colchones e industrias manufactureras n.c.p.	76,3	-10,9	-2,7	-2,7

1. ACTIVIDAD INDUSTRIAL

Cuadro 1.3.4.2 Índice de Horas Trabajadas, base 1997=100. Datos trimestrales

Rama	Año 2011*				Año 2012*				Año 2013*
	1°	2°	3°	4°	1°	2°	3°	4°	1°
Nivel general	83,8	94,5	96,7	92,7	86,8	92,8	94,8	93,0	84,2
15. Elaboración de productos alimenticios y bebidas	89,4	96,9	98,6	94,5	91,1	96,6	99,1	95,6	91,4
16. Elaboración de productos de tabaco	97,1	115,8	79,8	65,0	96,1	106,1	78,5	71,3	95,4
17. Fabricación de productos textiles	67,3	78,2	78,8	71,6	65,4	74,8	76,1	72,1	62,7
18. Fabricación de prendas de vestir, terminación y teñido de pieles	66,2	74,3	77,0	71,9	63,9	69,3	71,1	71,1	62,1
19. Curtido y terminación de cueros, fabricación de artículos de marroquinería, talabartería y calzado y de sus partes	68,2	79,2	80,6	73,4	68,0	74,3	75,5	72,2	65,9
20. Producción de madera y fabricación de productos de madera y corcho (excepto muebles), artículos de paja y materiales trenzables	73,2	81,7	84,0	81,7	70,0	76,3	77,5	74,3	65,8
21. Fabricación de papel y productos de papel	82,5	88,3	89,4	85,0	82,4	82,9	84,5	80,9	75,0
22. Edición e impresión, reproducción de grabaciones	73,7	76,4	78,3	78,2	75,9	75,5	74,8	75,8	72,7
23. Fabricación de coque, productos de la refinación del petróleo y combustible nuclear	107,2	106,3	109,0	106,8	99,7	115,5	121,5	125,7	122,7
24. Fabricación de sustancias y productos químicos	104,4	114,9	119,5	117,9	111,4	119,2	126,0	127,1	118,9
25. Fabricación de productos de caucho y plástico	94,3	105,7	109,0	108,0	98,9	105,0	107,3	108,8	100,1
26. Fabricación de productos minerales no metálicos	81,9	90,4	94,3	92,3	86,7	89,2	89,9	89,5	79,6
27. Fabricación de metales comunes	88,5	97,4	99,4	97,7	89,0	95,0	95,4	93,7	85,5
28. Fabricación de productos de metal, excepto maquinaria y equipo	72,9	84,3	87,1	83,7	87,4	82,8	85,0	85,6	74,9
29. Fabricación de maquinaria y equipo n.c.p.	98,8	115,3	122,1	120,1	104,9	118,5	120,1	118,9	104,8
31. Fabricación de maquinaria y aparatos eléctricos	66,7	82,1	82,9	79,4	69,5	76,9	81,1	76,2	63,5
32. Fabricación de equipos y aparatos de radio, televisión y comunicaciones	89,9	106,6	122,3	130,2	97,9	111,0	126,5	124,8	98,7
33. Fabricación de instrumentos médicos, ópticos y de precisión, relojes, etc.	71,4	79,4	82,7	81,4	72,3	78,9	82,2	82,7	71,6
34. Fabricación de vehículos automotores, remolques y semirremolques	83,2	107,0	109,2	99,0	88,2	99,7	102,0	100,0	75,3
35. Fabricación de equipo de transporte n.c.p.	98,1	115,9	113,0	107,4	93,8	103,8	105,8	106,7	90,9
36. Fabricación de muebles y colchones e industrias manufactureras n.c.p.	74,4	87,5	88,7	84,7	78,4	86,7	87,8	85,6	76,3

Gráfico 1.3.4 Evolución del Índice de Horas Trabajadas base 1997=100. Datos trimestrales

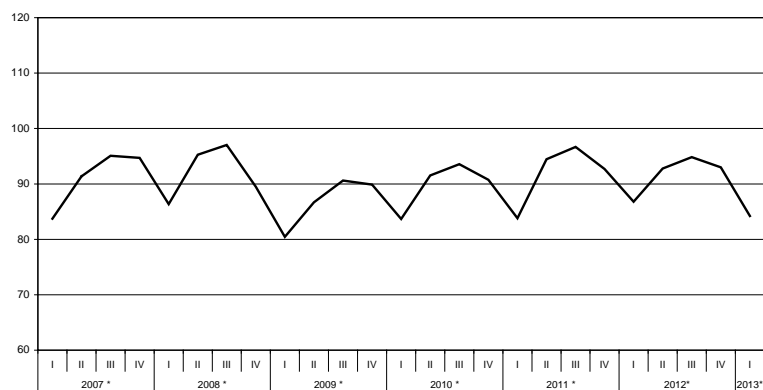

Cuadro 1.3.4.3 Índice de Horas Trabajadas, base 1997=100. Años 2005–2012

Rama	2005	2006 *	2007 *	2008 *	2009 *	2010 *	2011 *	2012 *
Nivel general	83,7	87,3	91,2	92,0	86,9	89,9	91,9	91,8
15. Elaboración de productos alimenticios y bebidas	93,3	94,1	97,4	97,7	97,9	94,6	94,9	95,6
16. Elaboración de productos de tabaco	120,1	120,0	109,3	97,9	93,5	90,8	89,4	88,0
17. Fabricación de productos textiles	75,3	77,9	80,4	78,7	72,9	74,8	74,0	72,1
18. Fabricación de prendas de vestir	72,2	77,0	78,2	76,2	70,7	72,2	72,3	68,8
19. Curtido y terminación de cueros, fabricación de artículos de marroquinería, talabartería y calzado y de sus partes	84,8	83,0	83,4	78,3	74,8	79,6	75,4	72,5
20. Producción de madera y fabricación de productos de madera y corcho (excepto muebles), artículos de paja y materiales trenzables	87,3	90,4	89,7	88,4	77,1	79,9	80,2	74,5
21. Fabricación de papel y productos de papel	77,5	80,0	79,7	82,0	80,7	85,1	86,3	82,7
22. Editoriales, imprentas y otros	78,2	79,2	80,5	78,2	74,1	75,3	76,6	75,5
23. Destilería de petróleo y otros	93,7	96,1	98,3	101,2	103,9	110,3	107,3	115,6
24. Fabricación de sustancias y productos químicos	93,7	97,4	104,6	104,2	103,4	109,2	114,2	120,9
25. Fabricación de productos de caucho y plástico	89,4	91,7	96,5	98,8	95,0	100,3	104,3	105,0
26. Fabricación de productos minerales no metálicos	72,8	79,2	83,3	85,0	77,7	84,7	89,7	88,8
27. Fabricación de metales básicos	89,2	91,8	93,6	95,9	85,6	93,2	95,8	93,3
28. Fabricación de productos de metal, excepto maquinaria y equipo	71,8	77,1	83,4	88,2	82,7	80,3	82,0	85,2
29. Fabricación de maquinaria y equipo n.c.p.	92,5	102,4	109,4	109,4	92,9	105,1	114,1	115,6
31. Motores, equipos y suministros eléctricos	71,1	76,6	82,5	83,6	72,6	75,1	77,8	75,9
32. Fabricación de equipos de radio, televisión y comunicaciones	77,6	90,0	93,6	88,1	64,5	90,2	112,2	115,0
33. Fabricación de instrumentos médicos, ópticos, relojes, etc.	83,9	87,5	84,8	83,1	80,0	79,6	78,7	79,0
34. Fabricación de vehículos automotores y autopartes	64,5	74,9	85,3	93,8	80,3	94,5	99,6	97,5
35. Fabricación de equipo de transporte n.c.p.	91,3	100,1	103,0	109,0	105,1	106,6	108,6	102,5
36. Fabricación de muebles e industrias manufactureras n.c.p.	71,1	75,6	84,3	87,0	81,8	82,6	83,8	84,6

1. ACTIVIDAD INDUSTRIAL

1.3.5. Índice del Salario por Obrero

El Índice del Salario por Obrero (ISO) expresa la evolución del salario por obrero en el trimestre, en relación al del año base. Se refiere al salario devengado por el personal especificado en el Índice de Obreros Ocupados.

Comprende los conceptos de salarios por horas trabajadas normales y extras, por feriados no trabajados y pagados, premios y bonificaciones de convenio y fuera de convenio (habituales o especiales), vacaciones, licencias por enfermedad y accidentes de trabajo, montos pagados correspondientes a meses anteriores, etc.

No incluye aguinaldo ni indemnizaciones por despido. Asimismo, se consideran las retribuciones brutas, es decir sin deducir aportes jubilatorios, por obra social, etc. y no se incluyen las contribuciones patronales; tampoco se consideran los pagos por asignaciones familiares.

Los índices representativos de los niveles de agregación superior y del nivel general de la industria, se obtienen promediando los índices de las ramas mínimas de actividad intervinientes, ponderados por los obreros ocupados de las mismas en el año base.

Cuadro 1.3.5.1 Índice de Salario por Obrero, base 1997=100. Primer trimestre de 2013

Rama	Primer trimestre 2013 *	Variación %		
		respecto al trimestre anterior	respecto a igual trimestre del año anterior	del acumulado desde enero hasta cada trimestre del mismo año respecto a igual acumulado del año anterior
Nivel general	1.083,9	2,3	27,1	27,1
15. Elaboración de productos alimenticios y bebidas	1.193,0	2,7	28,0	28,0
16. Elaboración de productos de tabaco	758,5	1,4	29,2	29,2
17. Fabricación de productos textiles	996,6	- 3,3	34,9	34,9
18. Fabricación de prendas de vestir, terminación y teñido de pieles	1.112,1	- 2,0	25,2	25,2
19. Curtido y terminación de cueros, fabricación de artículos de marroquinería, talabartería y calzado y de sus partes	901,7	- 3,9	29,5	29,5
20. Producción de madera y fabricación de productos de madera y corcho (excepto muebles), artículos de paja y materiales trenzables	1.108,3	1,3	21,6	21,6
21. Fabricación de papel y productos de papel	1.066,5	5,0	34,4	34,4
22. Edición e impresión, reproducción de grabaciones	799,4	2,8	25,9	25,9
23. Fabricación de coque, productos de la refinación del petróleo y combustible nuclear	996,7	13,8	26,9	26,9
24. Fabricación de sustancias y productos químicos	1.049,2	8,2	26,1	26,1
25. Fabricación de productos de caucho y plástico	1.090,0	4,6	24,3	24,3
26. Fabricación de productos minerales no metálicos	1.049,3	4,5	28,4	28,4
27. Fabricación de metales comunes	1.123,7	3,2	20,5	20,5
28. Fabricación de productos de metal, excepto maquinaria y equipo	1.037,5	0,6	21,2	21,2
29. Fabricación de maquinaria y equipo n.c.p.	1.112,2	- 2,6	25,4	25,4
31. Fabricación de maquinaria y aparatos eléctricos	1.013,0	1,3	19,9	19,9
32. Fabricación de equipos y aparatos de radio, televisión y comunicaciones	879,4	- 13,3	18,5	18,5
33. Fabricación de instrumentos médicos, ópticos y de precisión, relojes, etc.	1.026,8	- 3,3	20,4	20,4
34. Fabricación de vehículos automotores, remolques y semirremolques	1.132,1	10,6	34,9	34,9
35. Fabricación de equipo de transporte n.c.p.	1.146,7	3,8	24,1	24,1
36. Fabricación de muebles y colchones e industrias manufactureras n.c.p.	1.127,5	3,8	24,4	24,4

Cuadro 1.3.5.2 Índice de Salario por Obrero, base 1997=100. Datos trimestrales

Rama	Año 2011*				Año 2012*				Año 2013*
	1°	2°	3°	4°	1°	2°	3°	4°	1°
Nivel general	648,5	700,8	761,2	815,6	852,9	894,4	966,4	1.059,2	1.083,9
15. Elaboración de productos alimenticios y bebidas	699,7	761,5	821,0	885,6	932,4	983,3	1.072,8	1.161,3	1.193,0
16. Elaboración de productos de tabaco	479,8	462,7	548,2	628,6	587,0	612,2	657,4	748,1	758,5
17. Fabricación de productos textiles	534,4	631,3	679,8	732,2	738,7	796,3	879,3	1.030,3	996,6
18. Fabricación de prendas de vestir, terminación y teñido de pieles	643,9	729,8	793,2	866,1	888,1	956,2	1.033,1	1.134,2	1.112,1
19. Curtido y terminación de cueros, fabricación de artículos de marroquinería, talabartería y calzado y de sus partes	524,8	590,4	611,5	665,2	696,2	762,0	797,5	938,7	901,7
20. Producción de madera y fabricación de productos de madera y corcho (excepto muebles), artículos de paja y materiales trenzables	667,2	729,8	793,7	845,5	911,2	945,8	997,8	1.094,2	1.108,3
21. Fabricación de papel y productos de papel	604,9	666,2	698,5	745,4	793,4	907,6	941,5	1.015,5	1.066,5
22. Edición e impresión, reproducción de grabaciones	482,2	540,7	572,9	614,5	635,0	669,3	717,4	777,3	799,4
23. Fabricación de coque, productos de la refinación del petróleo y combustible nuclear	607,6	617,4	633,9	661,0	785,2	785,4	888,0	876,0	996,7
24. Fabricación de sustancias y productos químicos	632,7	653,5	727,0	764,1	832,2	821,2	914,9	969,6	1.049,2
25. Fabricación de productos de caucho y plástico	633,2	668,8	740,6	832,5	877,1	857,0	924,8	1.042,2	1.090,0
26. Fabricación de productos minerales no metálicos	606,4	666,6	698,1	782,7	817,3	841,6	909,3	1.004,5	1.049,3
27. Fabricación de metales comunes	741,8	752,9	875,5	888,0	932,7	994,3	1.043,5	1.088,8	1.123,7
28. Fabricación de productos de metal, excepto maquinaria y equipo	664,1	723,9	796,8	835,8	855,9	903,9	946,7	1.031,6	1.037,5
29. Fabricación de maquinaria y equipo n.c.p.	708,2	772,8	855,2	924,6	886,9	980,4	1.081,3	1.141,4	1.112,2
31. Fabricación de maquinaria y aparatos eléctricos	680,3	729,5	792,6	833,8	844,6	846,8	915,8	1.000,1	1.013,0
32. Fabricación de equipos y aparatos de radio, televisión y comunicaciones	595,1	631,6	716,9	800,3	742,1	852,0	962,1	1.014,7	879,4
33. Fabricación de instrumentos médicos, ópticos y de precisión, relojes, etc.	599,3	654,5	727,3	786,3	853,0	900,2	936,9	1.062,3	1.026,8
34. Fabricación de vehículos automotores, remolques y semirremolques	693,7	676,7	730,0	746,0	838,9	826,3	889,1	1.023,9	1.132,1
35. Fabricación de equipo de transporte n.c.p.	728,1	796,9	829,0	902,2	924,2	956,9	1.044,6	1.104,9	1.146,7
36. Fabricación de muebles y colchones e industrias manufactureras n.c.p.	670,1	730,0	802,4	845,9	906,2	935,2	1.005,6	1.086,4	1.127,5

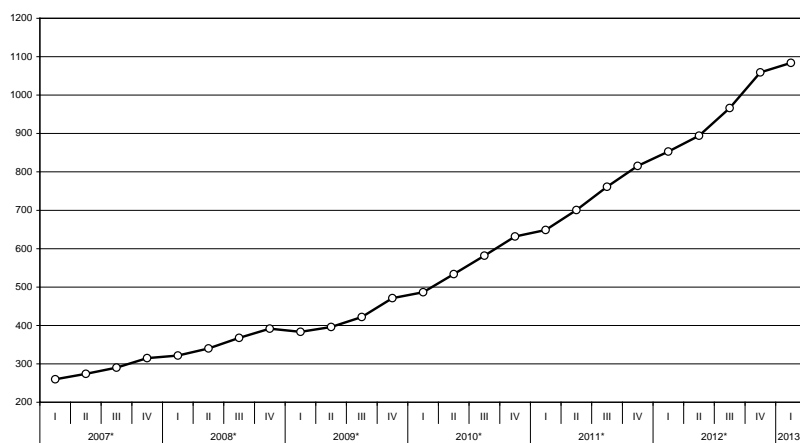
Gráfico 1.3.5 Evolución del Índice de Salario por Obrero base 1997=100. Datos trimestrales

1. ACTIVIDAD INDUSTRIAL

Cuadro 1.3.5.3 Índice de Salario por Obrero, base 1997=100. Años 2005–2012

Rama	2005	2006 *	2007 *	2008 *	2009 *	2010 *	2011 *	2012 *
Nivel general	186,1	233,4	284,6	355,3	418,1	558,5	731,5	943,2
15. Elaboración de productos alimenticios y bebidas	196,1	243,7	299,7	377,3	465,5	602,6	791,9	1.037,4
16. Elaboración de productos de tabaco	125,9	157,9	191,1	234,0	280,4	382,4	529,8	651,2
17. Fabricación de productos textiles	177,0	220,6	264,9	319,9	371,9	482,9	644,4	861,2
18. Fabricación de prendas de vestir, terminación y teñido de pieles	194,4	236,9	278,5	349,3	410,4	544,9	758,2	1.002,9
19. Curtido y terminación de cueros, fabricación de artículos de marroquinería, talabartería y calzado y de sus partes	169,7	204,3	243,1	298,4	344,2	477,4	598,0	798,6
20. Producción de madera y fabricación de productos de madera y corcho (excepto muebles), artículos de paja y materiales trenzables	207,1	255,4	304,1	369,4	418,4	566,1	759,1	987,3
21. Fabricación de papel y productos de papel	159,7	195,1	237,1	317,0	394,4	516,8	678,7	914,5
22. Edición e impresión, reproducción de grabaciones	150,7	183,2	225,2	277,8	331,5	423,8	552,6	699,7
23. Fabricación de coque, productos de la refinación del petróleo y combustible nuclear	182,9	218,7	265,2	300,2	373,8	457,9	630,0	833,7
24. Fabricación de sustancias y productos químicos	175,4	223,1	262,9	328,5	399,0	529,4	694,3	884,5
25. Fabricación de productos de caucho y plástico	192,6	238,2	299,6	365,3	432,4	555,8	718,8	925,3
26. Fabricación de productos minerales no metálicos	174,0	221,6	271,6	346,9	401,0	522,9	688,5	893,2
27. Fabricación de metales comunes	204,9	274,0	326,1	399,6	431,7	619,1	814,6	1.014,8
28. Fabricación de productos de metal, excepto maquinaria y equipo	191,2	246,8	304,0	380,2	438,8	580,3	755,1	934,5
29. Fabricación de maquinaria y equipo n.c.p.	186,2	238,6	299,5	376,3	427,0	619,0	815,2	1.022,5
31. Fabricación de maquinaria y aparatos eléctricos	192,1	247,6	304,3	375,8	423,2	585,9	759,1	901,8
32. Fabricación de equipos y aparatos de radio, televisión y comunicaciones	151,7	192,0	232,0	304,4	398,3	549,3	686,0	892,7
33. Fabricación de instrumentos médicos, ópticos y de precisión, relojes, etc.	171,6	213,7	253,0	324,4	380,8	520,1	691,8	938,1
34. Fabricación de vehículos automotores, remolques y semirremolques	193,3	240,9	295,5	353,1	397,5	572,6	711,6	894,6
35. Fabricación de equipo de transporte n.c.p.	179,0	233,3	292,1	383,8	449,4	601,1	814,1	1.007,6
36. Fabricación de muebles y colchones e industrias manufactureras n.c.p.	189,0	239,2	295,9	358,9	425,6	575,1	762,1	983,4

Cuadros

Página

2.1 Servicios Públicos

2.1.1.1	Indicador Sintético de servicios públicos, base 2004=100. Series originales	32
2.1.1.2	Indicador Sintético de servicios públicos, base 2004=100. Series desestacionalizadas	32
2.1.2	Electricidad, gas y agua	33
2.1.3.1	Pasajeros transportados en el servicio ferroviario urbano	35
2.1.3.2	Pasajeros transportados en el servicio ferroviario interurbano	36
2.1.3.3	Pasajeros transportados en el servicio de subterráneos por Metrovías S.A.	37
2.1.3.4	Pasajeros transportados en el servicio común del transporte automotor	38
2.1.3.5	Servicio de microómnibus de larga distancia nacional	39
2.1.3.6	Servicio de microómnibus de larga distancia internacional	40
2.1.3.7	Pasajeros transportados en el servicio de aeronavegación comercial	41
2.1.4.1	Carga transportada en el servicio ferroviario	42
2.1.4.2	Carga transportada en el servicio de aeronavegación comercial	43
2.1.5.1	Vehículos pasantes por puestos de peaje en rutas nacionales	44
2.1.5.2	Vehículos pasantes por puestos de peaje en rutas de la provincia de Buenos Aires	45
2.1.5.3	Vehículos pasantes por puestos de peaje en accesos a la Ciudad Autónoma de Buenos Aires	46
2.1.5.4	Vehículos pasantes por puestos de peaje en la autopista Buenos Aires – La Plata	47
2.1.5.5	Vehículos pasantes por puestos de peaje en el acceso Oeste a la Ciudad Autónoma de Buenos Aires	48
2.1.5.6	Vehículos pasantes por puestos de peaje en el acceso Ricchieri a la Ciudad Autónoma de Buenos Aires	49
2.1.5.7	Vehículos pasantes por puestos de peaje en el acceso Norte a la Ciudad Autónoma de Buenos Aires	50
2.1.5.8	Vehículos pasantes por puestos de peaje en la autopista Ezeiza – Cañuelas	51
2.1.5.9	Vehículos pasantes por puestos de peaje en accesos a la Ciudad de Córdoba	52
2.1.6.1	Servicio telefónico básico	53
2.1.6.2	Servicio telefónico básico de larga distancia nacional e internacional	54
2.1.6.3	Telefonía móvil celular	55

2.2. Otros servicios

2.2.1.1	Servicio de radiomensaje. Abonados al sistema por tipo de servicio	56
2.2.1.2	Servicio de radiomensaje. Mensajes emitidos y facturación	56
2.2.2.1	Televisión por cable. Abonados al servicio por jurisdicción. Datos trimestrales	57
2.2.2.2	Televisión por cable. Ingresos de las empresas por tipo de facturación y personal ocupado. Datos trimestrales	57
2.2.3.1	Empresas de trabajo temporario. Principales variables	58
2.2.3.2	Horas trabajadas por el personal ocupado por empresas de trabajo temporario, según tarea realizada	59
2.2.3.3	Ingresos devengados de las empresas de trabajo temporario y participación porcentual, según edad, sexo y nivel de educación alcanzado	59
2.2.3.4	Ingresos devengados de las empresas de trabajo temporario por rama de actividad y participación porcentual	60

2.3. Comercio

2.3.1.1	Centros de compras. Ventas a precios de 2004. Series desestacionalizada y tendencia ciclo. Variaciones porcentuales	61
2.3.1.2	Centros de compras. Ventas a precios corrientes y variaciones porcentuales	62
2.3.1.3	Centros de compras. Cantidad de locales activos, área bruta locativa, ventas por local y por metro cuadrado a precios corrientes y espectadores de cine	63
2.3.1.4	Centros de compras. Ventas a precios corrientes por rubro según jurisdicción	64
2.3.2.1	Supermercados. Ventas a precios de 2008. Series desestacionalizada y tendencia ciclo. Variaciones porcentuales	66

Cuadros	Página
2.3.2.2 Supermercados. Ventas a precios corrientes y variaciones porcentuales	67
2.3.2.3 Supermercados. Cantidad de cadenas relevadas, bocas de expendio, personal ocupado asalariado y sueldos y salarios brutos por categoría	67
2.3.2.4 Supermercados. Ventas totales, ventas por metro cuadrado y ventas por operación según jurisdicción	68
2.3.2.5 Supermercados. Ventas a precios corrientes por grupos de artículos según jurisdicción	72
2.3.3.1 Comercios de electrodomésticos y artículos para el hogar. Ventas a precios promedio de 2003	80
2.3.3.2 Comercios de electrodomésticos y artículos para el hogar. Ventas a precios corrientes y variación porcentual	81
2.3.3.3 Comercios de electrodomésticos y artículos para el hogar. Ventas a precios corrientes por jurisdicción	81
2.3.3.4 Comercios de electrodomésticos y artículos para el hogar. Ventas a precios corrientes por grupos de artículos	82
2.3.3.5 Comercios de electrodomésticos y artículos para el hogar. Cantidad de locales por jurisdicción al 31 de diciembre de 2012	83
2.3.3.6 Comercios de electrodomésticos y artículos para el hogar. Cantidad de empresas, locales y personal ocupado	83
Gráficos	
2.1. Servicios públicos	
2.1.2.1 Demanda de energía eléctrica	34
2.1.2.2 Consumo de gas natural	34
2.1.2.3 Agua entregada a la red	34
2.1.3.1 Pasajeros transportados en ferrocarriles urbanos	35
2.1.3.2 Pasajeros transportados en ferrocarriles interurbanos	36
2.1.3.3 Pasajeros transportados en el servicio de subterráneos por Metrovías S.A.	37
2.1.3.4 Pasajeros transportados en el servicio común del transporte automotor	38
2.1.3.5 Pasajeros transportados en el servicio de aeronavegación de cabotaje e internacional	41
2.1.4.1 Carga transportada en el servicio ferroviario	42
2.1.4.2 Carga transportada en el servicio de aeronavegación comercial	43
2.1.5.1 Vehículos pasantes por puestos de peaje en rutas nacionales	44
2.1.5.2 Vehículos pasantes por puestos de peaje en rutas de la provincia de Buenos Aires	45
2.1.5.3 Vehículos pasantes por puestos de peaje en accesos a la Ciudad Autónoma de Buenos Aires	46
2.1.5.4 Vehículos pasantes por puestos de peaje en la autopista Buenos Aires – La Plata	47
2.1.5.5 Vehículos pasantes por puestos de peaje en el acceso Oeste a la Ciudad Autónoma de Buenos Aires	48
2.1.5.6 Vehículos pasantes por puestos de peaje en el acceso Ricchieri a la Ciudad Autónoma de Buenos Aires	49
2.1.5.7 Vehículos pasantes por puestos de peaje en el acceso Norte a la Ciudad Autónoma de Buenos Aires	50
2.1.5.8 Vehículos pasantes por puestos de peaje en la autopista Ezeiza – Cañuelas	51
2.1.5.9 Vehículos pasantes por puestos de peaje en accesos a la Ciudad de Córdoba	52
2.1.6.1 Líneas instaladas en el servicio telefónico básico	53
2.1.6.2 Llamadas urbanas del servicio telefónico básico	53
2.1.6.3 Llamadas interurbanas	54
2.1.6.4 Minutos de llamadas internacionales de salida	54
2.1.6.5 Teléfonos móviles celulares en servicio	55
2.1.6.6 Llamadas del servicio telefónico móvil celular	55
2.2. Otros Servicios	
2.2.3.1 Horas facturadas por el personal ocupado por empresas de trabajo temporario	58
2.3. Comercio	
2.3.1.1 Ventas a precios constantes y tendencia ciclo en centros de compras	61
2.3.1.2 Ventas a precios corrientes en centros de compras	62
2.3.2 Ventas a precios constantes y tendencia ciclo en supermercados	66
2.3.3 Precios y volúmenes. Variación porcentual respecto a igual período del año anterior	80

2.1. Servicios públicos

A partir de la reforma del estado, con la provisión de los servicios públicos a cargo del sector privado, el INDEC asumió la tarea de actualizar el marco metodológico, coordinar el relevamiento de la información de estos sectores y difundirla a la comunidad.

El **Indicador Sintético de Servicios Públicos (ISSP)** expresa la evolución del consumo global de los servicios públicos mediante un indicador que sintetiza el comportamiento de las series estadísticas que sobre el tema dispone el INDEC. Para el cálculo del indicador se elaboran índices de volumen físico de la producción, base 2004=100⁽¹⁾, a partir de la información de las cantidades mensuales producidas de cada actividad. La agregación de los números índice correspondientes a cada actividad, ponderados por el valor de producción estimado para el año 2004, permite obtener un índice de volumen físico para el total de los servicios públicos incluidos en el Indicador.

Las series empleadas en el cálculo del ISSP describen el comportamiento de las actividades a nivel nacional; en los casos de distribución de agua potable y transporte automotor de pasajeros sólo se cuenta con información sobre el Gran Buenos Aires.

Desestacionalización de la Serie

La desestacionalización de una serie es el procedimiento mediante el cual se obtiene una nueva serie libre de los efectos debidos a la estacionalidad y a la composición del calendario. El programa X-12 ARIMA utiliza promedios

móviles en forma iterativa para estimar la estacionalidad y la tendencia-ciclo. Por las características del método, los factores estimados sufren modificaciones cada vez que se incorpora un nuevo dato a la serie original.

Cuando se ajustan estacionalmente series que resultan del agregado de otras series, como es el caso de Indicador Sintético de Servicios Públicos (ISSP), hay dos formas posibles de realizar el ajuste: Método Directo o Método Indirecto. El método directo consiste en ajustar estacionalmente la serie de datos agregados. El método indirecto consiste en ajustar estacionalmente cada serie y agregar las series estacionalmente ajustadas. Para el Ajuste estacional de la serie ISSP, se optó, luego de un análisis en el momento del cambio de opciones, por el método directo.

La tendencia-ciclo es un indicador suave que permite analizar más claramente la coyuntura y el largo plazo. La tendencia-ciclo consiste en un post-procesamiento de la serie desestacionalizada utilizando opciones específicas que son las siguientes:

- 1- Extensión con un año de pronósticos de la serie desestacionalizada corregida por valores extremos, utilizando el modelo (0 1 1) (0 0 1)¹².
- 2- Corrección más estricta de valores extremos.
- 3- Estimación de la tendencia utilizando el filtro Henderson de 13 términos.

Nota: los datos presentados en este capítulo son provisorios. La información se recopila y actualiza permanentemente y puede ser modificada de acuerdo a nuevos datos suministrados por las instituciones informantes. Por lo tanto, se omite en los cuadros el signo convencional * correspondiente al carácter de provisorio.

Ponderaciones de las distintas actividades incluidas en el Indicador Sintético de los Servicios Públicos, base 2004=100

Actividad	Ponderación en %
Distribución de Electricidad	18,1
Distribución de Gas Natural	17,3
Distribución de Agua Potable	4,2
Transporte Urbano de Pasajeros en Ferrocarriles	1,9
Transporte Interurbano de Pasajeros en Ferrocarriles	0,2
Transporte de Carga en Ferrocarriles	3,4
Transporte de Pasajeros en Subterráneos	1,1
Transporte Metropolitano de Pasajeros en Ómnibus	10,5
Transporte de Pasajeros en Aeronavegación de Cabotaje	6,5
Transporte de Carga en Aeronavegación de Cabotaje	0,2
Transporte de Pasajeros en Aeronavegación Internacional	9,1
Transporte de Carga en Aeronavegación Internacional	0,5
Peajes en Rutas Nacionales	1,3
Peajes en Rutas de la Provincia de Buenos Aires	0,3
Peajes en Accesos a la Ciudad de Buenos Aires	2,8
Servicio Telefónico Internacional	12,3
Servicio Telefónico Básico Nacional	1,1
Servicio de Telefonía Celular	9,2
Total	100

2. COMERCIO Y SERVICIOS

Cuadro 2.1.1.1 Indicador sintético de servicios públicos, base 2004=100. Series originales del nivel general y por sectores, y tendencia del nivel general del indicador

Período	Nivel general		Electricidad, gas y agua	Transporte de pasajeros	Transporte de carga	Peaje en rutas	Telefonía
	Original	Tendencia					
2008	156,7	156,8	124,6	125,8	110,9	133,9	265,2
2009	169,5	169,1	124,7	125,6	97,2	130,9	325,1
2010	188,4	188,6	129,1	134,3	106,7	139,2	386,3
2011	209,3	209,5	133,6	138,0	105,4	148,6	464,2
2012	225,0	224,9	137,8	143,9	95,6	149,7	520,3
2012 Abr	214,9	221,6	130,8	139,6	93,2	148,6	494,0
May	219,2	222,7	135,8	141,2	105,7	146,2	500,5
Jun	214,7	223,8	139,3	132,3	110,0	137,4	487,0
Jul	227,8	225,1	145,0	148,6	107,3	153,5	511,2
Ago	227,4	226,5	140,1	142,7	106,2	140,2	528,3
Sep	227,1	228,0	134,1	141,5	91,0	143,9	541,2
Oct	235,6	229,5	135,5	149,4	92,8	151,3	564,3
Nov	234,8	231,0	137,4	146,3	92,8	152,2	561,0
Dic	243,0	232,3	143,4	141,2	80,1	155,3	595,0
2013 Ene	239,4	233,5	145,3	145,2	102,5	153,7	567,0
Feb	220,6	234,4	132,3	131,4	78,0	139,3	531,9
Mar	238,1	235,2	135,1	146,6	86,3	151,3	580,6
Abr	231,8	235,7	132,0	135,6	97,2	143,5	572,1
Variación % del último mes respecto							
al mes anterior	-2,6	0,2	-2,3	-7,6	12,6	-5,1	-1,5
al mismo mes del año anterior	7,9	6,4	0,9	-2,9	4,2	-3,4	15,8
Variación % del acumulado del año en curso respecto al mismo período del año anterior							
	6,8	6,7	0,4	-4,3	0,9	-4,6	15,2

Cuadro 2.1.1.2 Indicador sintético de servicios públicos, base 2004=100. Series desestacionalizadas del nivel general y por sectores

Período	Nivel general	Electricidad, gas y agua	Transporte de pasajeros	Transporte de carga	Peaje en rutas	Telefonía
2008	156,7	124,4	125,6	110,7	133,3	264,5
2009	169,5	124,9	125,7	97,6	131,0	325,1
2010	188,4	129,2	134,2	106,2	139,3	385,9
2011	209,2	133,7	138,1	105,4	148,7	463,9
2012	224,9	137,5	143,8	95,5	149,6	518,5
2012 Abr	221,2	136,3	145,2	95,5	152,5	505,5
May	222,6	136,5	145,3	98,0	148,0	512,3
Jun	224,1	136,9	143,9	100,0	148,5	513,8
Jul	224,8	137,6	144,0	99,4	154,2	512,6
Ago	224,5	137,1	140,3	97,5	139,6	522,3
Sep	227,6	138,2	139,9	86,1	146,8	535,5
Oct	230,2	139,6	142,7	90,0	148,2	544,8
Nov	231,6	139,9	141,6	91,5	149,9	548,9
Dic	233,5	140,3	142,3	82,6	148,7	557,0
2013 Ene	233,3	139,0	141,6	115,9	146,3	561,3
Feb	233,4	139,0	141,0	97,5	145,3	570,2
Mar	237,7	134,9	140,0	94,6	147,7	579,4
Abr	235,7	137,5	139,4	100,1	144,7	585,9
Variación % del último mes respecto						
al mes anterior	-0,8	2,0	-0,5	5,8	-2,0	1,1
al mismo mes del año anterior	6,6	0,9	-4,0	4,8	-5,1	15,9
Variación % del acumulado del año en curso respecto al mismo período del año anterior						
	6,8	1,2	-4,0	1,7	-4,4	16,3

Cuadro 2.1.2 Electricidad, gas y agua

Período	Demanda de energía eléctrica	Consumo de gas natural	Agua entregada a la red
	gwh	millones de m ³	miles de m ³
2008	9.424	3.614	142.135
2009	9.249	3.665	146.673
2010	9.774	3.741	145.815
2011	10.276	3.830	146.343
2012	10.838	3.840	153.320
2012 Abr	9.833	3.795	152.335
May	10.399	3.852	159.792
Jun	11.055	3.872	149.959
Jul	11.840	3.926	149.659
Ago	11.203	3.869	149.358
Sep	10.105	3.920	148.641
Oct	10.355	3.882	154.225
Nov	10.789	3.832	153.745
Dic	11.594	3.857	162.466
2013 Ene	11.854	3.873	162.843
Feb	10.481	3.665	145.814
Mar	10.534	3.750	160.216
Abr	10.073	3.764	154.856
Variación % del último mes respecto			
al mes anterior	- 4,4	0,4	- 3,3
al mismo mes del año anterior	2,4	-0,8	1,7
Variación % del acumulado del año en curso respecto al mismo período del año anterior	0,5	- 0,1	1,9

Demanda de energía eléctrica

Fuente: Subsecretaría de Coordinación y Control de Gestión. Ministerio de Planificación Federal, Inversión pública y Servicios.

Consumo de gas Natural

Fuente: Subsecretaría de Coordinación y Control de Gestión. Ministerio de Planificación Federal, Inversión pública y Servicios.

Agua entregada a la red

Fuente: Secretaría de Energía. Dirección Nacional de Recursos Hidrocarbónicos y Combustibles.

Nota: Aguas y Saneamientos Argentinos S.A. presta servicios a Ciudad Autónoma de Buenos Aires y los siguientes partidos del Gran Buenos Aires: Almirante Brown, Avellaneda, Esteban Echeverría, Ezeiza, General San Martín, Hurlingham, Ituzaingó, La Matanza, Lanús, Lomas de Zamora, Morón, San Fernando, San Isidro, Tres de Febrero, Tigre y Vicente López. Debe advertirse que la empresa concesionaria ha efectuado obras tendientes a eliminar importantes pérdidas de agua en la etapa de distribución. Por ello la cantidad de "agua entregada a la red" puede reflejar disminuciones aún cuando se mantenga o mejore el caudal entregado a los usuarios. Por este motivo próximamente se difundirán indicadores complementarios tendientes a ofrecer una cobertura mas amplia de esta actividad.

Fuente: Aguas y Saneamientos Argentinos S.A.

2. COMERCIO Y SERVICIOS

Gráfico 2.1.2.1 Demanda de energía eléctrica



Gráfico 2.1.2.2 Consumo de gas natural



Gráfico 2.1.2.3 Agua entregada a la red

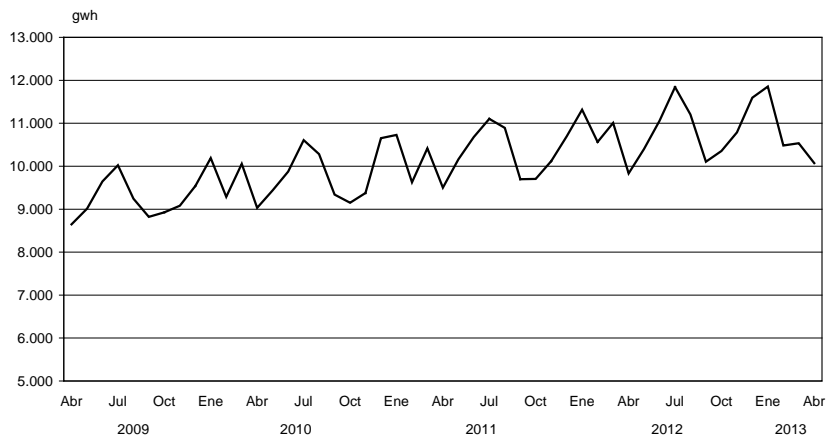

Cuadro 2.1.3.1 Pasajeros transportados en el servicio ferroviario urbano

Período	Total de pasajeros	Empresas							
		Trenes de Buenos Aires S. A.		Transportes Metropolitanos General Roca S. A.	Metrovías S. A. General Urquiza	Transportes Metropolitanos General San Martín S. A.	Ferrovías S. A. C. Línea Belgrano Norte	Transportes Metropolitanos Belgrano Sur S. A.	Tren de la Costa S. A.
		Mitre	Sarmiento						
miles de pasajeros									
2008	447.218	72.729	117.818	125.298	24.067	49.339	45.545	11.424	998
2009	435.364	65.268	109.482	132.343	22.891	48.696	43.927	11.960	797
2010	420.010	60.109	99.994	130.819	22.847	49.956	42.636	12.761	888
2011	344.878	51.426	88.620	91.470	18.509	48.733	32.065	13.319	736
2012	283.158	35.659	39.136	97.157	18.963	48.899	30.461	12.235	646
2012									
Abr	23.204	3.405	3.568	7.179	1.569	3.938	2.514	965	67
May	25.339	3.488	4.101	7.768	1.749	4.236	2.789	1.159	48
Jun	24.783	3.429	3.648	8.038	1.700	4.121	2.704	1.099	45
Jul	25.324	3.500	3.938	7.962	1.711	4.227	2.745	1.160	82
Ago	23.363	2.593	2.443	8.924	1.587	4.183	2.565	1.017	51
Sep	20.844	1.980	1.027	8.571	1.534	4.112	2.586	978	57
Oct	22.290	1.917	1.530	9.157	1.665	4.339	2.650	981	50
Nov	22.273	2.610	1.546	8.817	1.491	4.227	2.646	885	51
Dic	20.361	1.784	1.503	8.258	1.398	4.092	2.374	917	35
2013									
Ene	18.577	1.712	1.247	7.383	1.213	3.792	2.300	876	53
Feb	16.725	1.785	952	6.647	1.024	3.373	2.095	808	43
Mar	20.137	1.739	1.166	8.287	1.107	4.160	2.711	931	35
Abr	20.283	1.442	1.101	9.131	1.236	3.649	2.706	961	57
Variación % del último mes respecto									
al mes anterior	0,7	-17,1	-5,6	10,2	11,6	-12,3	-0,2	3,2	63,1
al mismo mes del año anterior	-12,6	-57,6	-69,1	27,2	-21,2	-7,3	7,7	-0,4	-14,4
Variación % del acumulado del año en curso respecto al mismo período del año anterior									
	-23,2	-53,5	-77,0	6,0	-25,3	-2,5	4,4	-11,5	-17,4

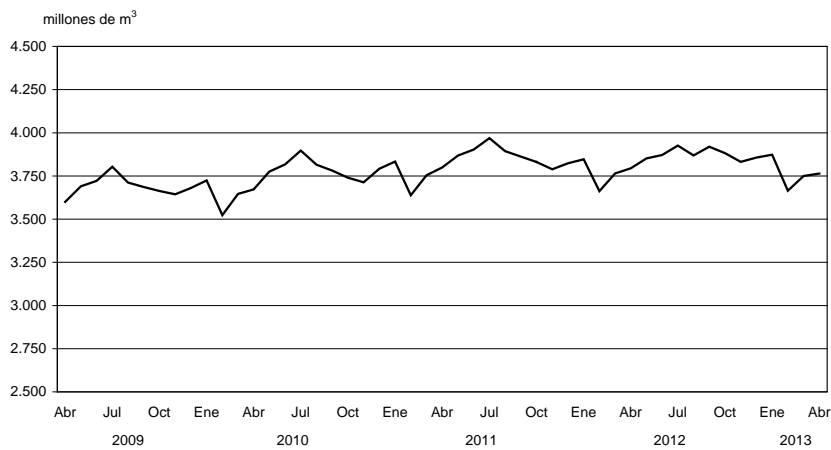
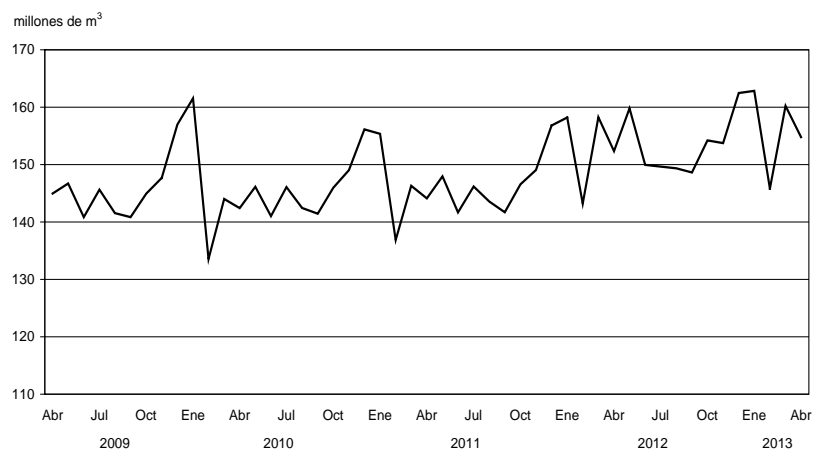
Fuente: Comisión Nacional de Regulación del Transporte.

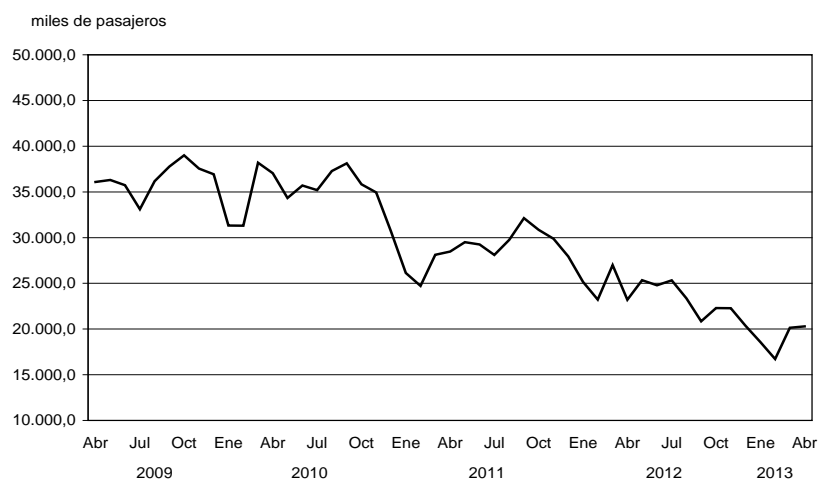
Gráfico 2.1.3.1 Pasajeros transportados en ferrocarriles urbanos

Cuadro 2.1.3.2 Pasajeros transportados en el servicio ferroviario interurbano

Período	Total de pasajeros	Operador del servicio				
		Buenos Aires	Río Negro	Trenes de Buenos Aires S.A.	Chaco	
			pasajeros			
2008	1.409.993	1.143.106	71.788	35.036	160.063	
2009	1.164.969	984.431	42.274	23.455	114.809	
2010	1.262.029	1.064.660	48.416	30.064	118.889	
2011	1.139.306	933.456	39.342	31.999	134.509	
2012	926.967	740.899	20.776	26.364	138.928	
2012 Abr	72.965	57.543	180	1.887	13.355	
May	63.498	51.288	160	–	12.050	
Jun	59.140	43.186	2.025	1.437	12.492	
Jul	84.422	64.907	2.776	2.790	13.949	
Ago	61.610	45.378	2.320	1.560	12.352	
Sep	60.371	44.707	2.003	1.260	12.401	
Oct	70.862	56.761	3.087	2.074	8.940	
Nov	75.426	60.935	2.682	1.786	10.023	
Dic	84.694	69.005	2.950	1.703	11.036	
2013 Ene	108.403	91.372	2.537	2.983	11.511	
Feb	74.810	59.006	1.289	3.845	10.670	
Mar	61.380	46.882	1.344	1.897	11.257	
Abr	56.567	42.022	990	1.630	11.925	
Variación % del último mes respecto						
al mes anterior	– 7,8	– 10,4	– 26,3	– 14,1	5,9	
al mismo mes del año anterior	– 22,5	– 27,0	450,0	– 13,6	– 10,7	
Variación % del acumulado del año en curso respecto al mismo período del año anterior						
	– 17,9	– 21,5	122,1	– 24,7	– 0,7	

Fuente: Comisión Nacional de Regulación del Transporte.

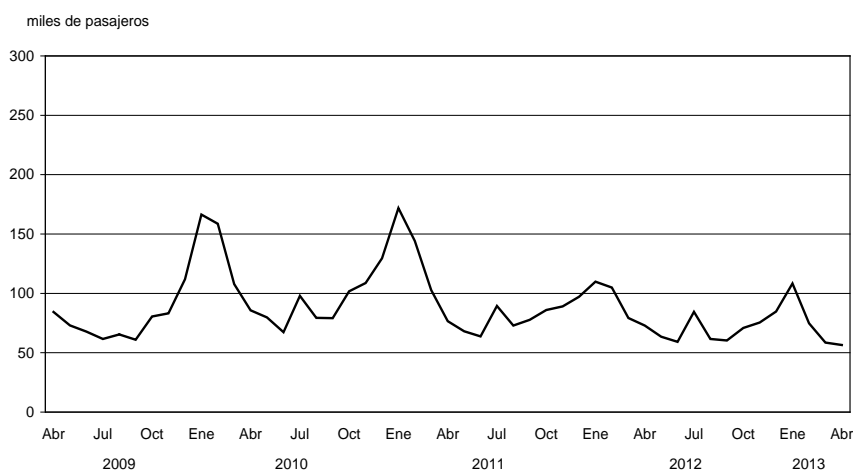
Gráfico 2.1.3.2 Pasajeros transportados en ferrocarriles interurbanos

Cuadro 2.1.3.3 Pasajeros transportados en el servicio de subterráneos por Metrovías S. A.

Período	Total	Línea A	Línea B	Línea C	Línea D	Línea E	Línea H	Premetro
miles de pasajeros								
2008	287.429	45.607	83.213	55.912	75.885	21.816	3.101	1.895
2009	293.427	49.648	85.371	55.337	76.174	21.691	3.958	1.249
2010	295.737	50.858	84.736	57.224	76.490	21.325	4.042	1.062
2011	310.668	49.684	88.050	58.346	83.292	22.531	7.906	860
2012	237.581	38.206	71.418	41.958	63.268	16.741	5.649	342
2012 Abr	18.483	2.950	5.602	3.179	4.932	1.340	450	30
May	21.079	3.429	6.271	3.646	5.679	1.530	495	29
Jun	21.917	3.502	6.589	3.792	5.887	1.577	536	34
Jul	22.308	3.551	6.885	3.933	5.912	1.470	520	37
Ago	15.775	2.524	4.794	2.642	4.327	1.119	353	17
Sep	20.699	3.284	6.193	3.540	5.712	1.483	466	22
Oct	22.969	3.649	6.841	4.001	6.283	1.647	526	22
Nov	20.454	3.293	6.073	3.519	5.600	1.465	484	19
Dic	17.783	2.893	5.496	3.251	4.500	1.157	468	18
2013 Ene	14.535	923	5.088	3.004	3.917	1.203	386	16
Feb	13.354	–	4.957	2.771	4.063	1.192	357	13
Mar	19.994	2.515	6.248	3.572	5.666	1.475	503	15
Abr	22.040	3.349	6.565	3.908	6.082	1.574	547	13
Variación % del último mes respecto								
al mes anterior	10,2	33,2	5,1	9,4	7,3	6,7	8,8	– 14,9
al mismo mes del año anterior	19,2	13,5	17,2	22,9	23,3	17,5	21,6	– 55,7
Variación % del acumulado del año en curso respecto al mismo período del año anterior								
	– 6,3	– 43,8	2,6	– 2,8	1,9	2,8	– 0,4	– 59,9

Nota: La Línea A permaneció cerrada desde el 12 de enero al 8 de marzo de 2013.

Fuente: Comisión Nacional de Regulación del Transporte.

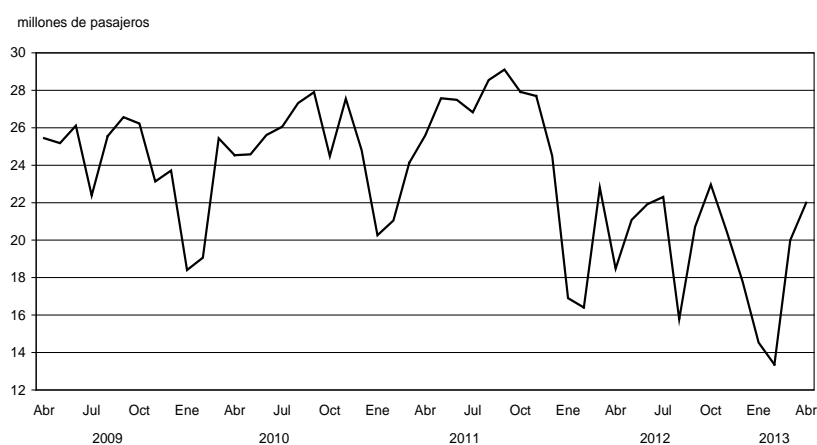
Gráfico 2.1.3.3 Pasajeros transportados en el servicio de subterráneos por Metrovías S. A.

Cuadro 2.1.3.4 Pasajeros transportados en el servicio común del transporte automotor

Período	Total	Líneas del distrito federal (*)	Líneas suburbanas Grupo 1 (‡)	Líneas suburbanas Grupo 2 (‡)
miles de pasajeros				
2008	1.657.561	353.373	1.249.888	54.299
2009	1.604.977	334.469	1.212.852	57.655
2010	1.535.065	337.530	1.136.406	61.129
2011	1.705.484	359.264	1.279.873	66.347
2012	1.791.561	381.755	1.333.974	75.831
2012 Abr	144.032	31.464	106.693	5.875
May	167.655	35.633	125.955	6.067
Jun	152.413	32.307	114.435	5.670
Jul	154.775	32.570	116.533	5.672
Ago	162.654	34.709	119.293	8.651
Sep	150.007	30.699	110.780	8.528
Oct	165.108	35.124	121.100	8.885
Nov	156.189	33.599	116.834	5.756
Dic	138.850	30.336	103.349	5.164
2013 Ene	120.408	25.684	90.262	4.462
Feb	112.067	24.792	82.755	4.520
Mar	133.407	28.855	99.060	5.492
Abr	129.356	28.226	95.801	5.329
Variación % del último mes respecto				
al mes anterior	- 3,0	- 2,2	- 3,3	- 3,0
al mismo mes del año anterior	- 10,2	- 10,3	- 10,2	- 9,3
Variación % del acumulado del año en curso respecto al mismo período del año anterior				
	- 8,9	- 7,9	- 9,3	- 7,6

(*) Líneas que cumplen la totalidad de su recorrido en Ciudad Autónoma de Buenos Aires.

(‡) Líneas que tienen una de las cabeceras en la Ciudad Autónoma de Buenos Aires y las restantes en alguna localidad del conurbano bonaerense.

(§) Líneas que efectúan recorridos de media distancia partiendo de la Ciudad Autónoma de Buenos Aires.

Nota: debido a las autorizaciones de extensiones en los recorridos, algunas líneas que pertenecían al distrito federal han pasado a la jurisdicción suburbanas Grupo I. Esto afecta las comparaciones con períodos anteriores en cada una de esas jurisdicciones.

Fuente: Comisión Nacional de Regulación del Transporte.

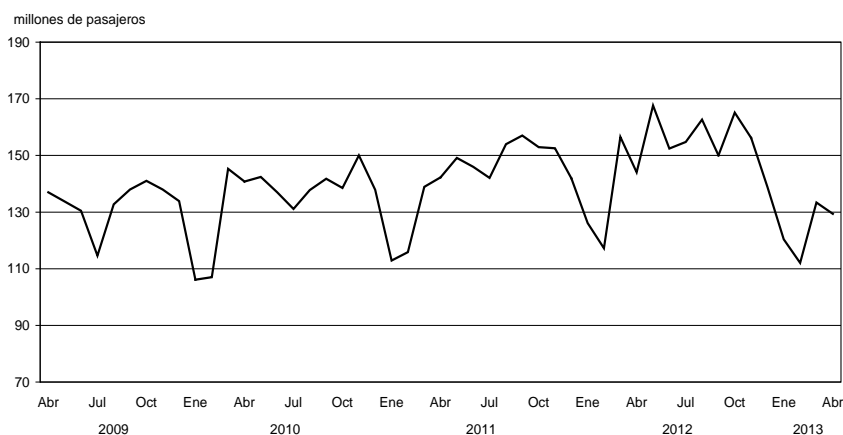
Gráfico 2.1.3.4 Pasajeros transportados en el servicio común del transporte automotor

Cuadro 2.1.3.5 Servicio de microómnibus de larga distancia nacional

Período	Total		Norte		Cuyo		Centro	
	Salidas	Llegadas	Salidas	Llegadas	Salidas	Llegadas	Salidas	Llegadas
servicios prestados (*)								
2008	350.263	309.018	51.902	51.880	19.508	19.329	71.134	65.500
2009	329.068	289.669	49.025	48.433	17.303	17.219	65.228	64.916
2010	318.280	275.749	48.671	47.825	15.500	15.169	62.486	63.679
2011	310.164	274.256	47.815	47.250	14.907	14.915	60.834	58.683
2012	276.607	246.318	44.837	43.971	13.590	13.447	58.808	56.118
2012 Abr	23.743	19.314	3.695	3.613	1.089	1.092	4.846	4.633
May	22.145	20.547	3.683	3.652	1.125	1.131	4.870	4.764
Jun	20.874	18.418	3.382	3.304	1.045	1.045	4.598	4.400
Jul	22.933	19.965	3.953	3.932	1.162	1.152	4.800	4.549
Ago	22.519	19.725	3.607	3.563	1.142	1.128	4.919	4.700
Sep	21.227	18.539	3.347	3.217	1.041	999	4.938	4.587
Oct	21.816	19.652	3.568	3.463	1.135	1.129	4.911	4.721
Nov	20.889	18.703	3.404	3.255	1.091	1.062	4.686	4.462
Dic	22.901	19.457	3.785	3.537	1.124	1.111	5.062	4.680
2013 Ene	25.384	24.264	4.112	4.130	1.226	1.196	5.517	5.300
Feb	22.603	21.724	3.663	3.683	1.074	1.079	4.880	4.827
Mar	22.336	19.468	3.762	3.587	1.112	1.067	5.249	4.877
Abr	20.178	19.728	3.461	3.480	1.047	1.083	4.848	4.904
Variación % del último mes respecto								
al mes anterior	- 9,7	1,3	- 8,0	- 3,0	- 5,8	1,5	- 7,6	0,6
al mismo mes del año anterior	- 15,0	2,1	- 6,3	- 3,7	- 3,9	- 0,8	--	5,8
Variación % del acumulado del año en curso								
respecto al mismo período del año anterior	- 10,7	- 6,7	- 6,9	- 7,3	- 5,6	- 5,7	2,3	3,4

Período	Litoral		Interior de Buenos Aires		Costa Atlántica		Sur	
	Salidas	Llegadas	Salidas	Llegadas	Salidas	Llegadas	Salidas	Llegadas
servicios prestados (*)								
2008	51.638	52.550	79.584	42.916	51.093	51.224	25.404	25.619
2009	51.221	51.859	77.264	38.448	47.120	47.063	21.907	21.731
2010	51.174	50.247	74.741	35.563	45.186	43.014	20.522	20.252
2011	49.575	48.799	72.175	41.623	44.113	42.447	20.745	20.539
2012	46.237	43.516	51.651	31.229	43.838	40.845	17.646	17.192
2012 Abr	4.683	2.718	4.683	2.718	3.303	3.099	1.444	1.441
May	3.654	3.723	4.313	2.827	3.070	3.009	1.430	1.441
Jun	3.377	3.286	4.354	2.516	2.777	2.547	1.341	1.320
Jul	3.710	3.616	4.773	2.534	2.907	2.636	1.628	1.546
Ago	3.673	3.577	4.804	2.615	2.927	2.696	1.447	1.446
Sep	3.325	3.414	4.314	2.410	2.917	2.571	1.345	1.341
Oct	3.640	3.585	4.183	2.682	3.057	2.802	1.322	1.270
Nov	3.445	3.333	3.885	2.520	3.097	2.855	1.281	1.216
Dic	4.033	3.435	3.731	2.407	3.809	3.047	1.357	1.240
2013 Ene	4.023	4.271	3.197	2.400	5.820	5.592	1.489	1.375
Feb	3.896	3.943	3.007	2.130	4.815	4.816	1.268	1.246
Mar	3.697	3.438	3.697	2.281	3.472	2.959	1.347	1.259
Abr	3.386	3.630	3.421	2.381	2.762	3.010	1.253	1.240
Variación % del último mes respecto								
al mes anterior	- 8,4	5,6	- 7,5	4,4	- 20,4	1,7	- 7,0	- 1,5
al mismo mes del año anterior	- 27,7	33,6	- 26,9	- 12,4	- 16,4	- 2,9	- 13,2	- 13,9
Variación % del acumulado del año en curso								
respecto al mismo período del año anterior	- 13,7	- 1,7	- 23,0	- 14,2	- 12,5	- 12,3	- 17,5	- 19,6

(*) Cantidad de microómnibus que salen, llegan o realizan alguna parada en la Terminal de Ómnibus de Retiro.

Norte: Jujuy, Salta, Catamarca, Tucumán, Formosa y Chaco. **Cuyo:** La Rioja, San Juan, San Luis, Mendoza. **Centro:** Córdoba, Santiago del Estero, Santa Fe, La Pampa. **Litoral:** Misiones, Corrientes, Entre Ríos. **Costa Atlántica:** Mar de Ajó, Villa Gesell, Mar del Plata, Miramar, Necochea, Pinamar, San Bernardo. **Interior de Buenos Aires:** resto de la Provincia de Buenos Aires. **Sur:** Neuquén, Río Negro, Chubut, Santa Cruz.**Fuente:** Comisión Nacional de Regulación del Transporte.

Cuadro 2.1.3.6 Servicio de microómnibus de larga distancia internacional

Período	Total		Brasil		Uruguay	
	Salidas	Llegadas	Salidas	Llegadas	Salidas	Llegadas
	servicios prestados (*)					
2008	16.159	17.046	2.080	2.349	1.840	1.843
2009	16.530	17.342	2.367	2.615	1.881	1.882
2010	17.747	16.271	2.135	2.325	2.014	1.991
2011	18.099	16.706	2.001	2.253	2.184	2.178
2012	16.932	17.130	1.732	1.667	2.438	2.410
2012 Abr	1.402	1.426	124	122	211	200
May	1.342	1.348	112	116	193	200
Jun	1.273	1.225	93	93	183	182
Jul	1.382	1.371	112	104	184	189
Ago	1.262	1.248	110	102	206	204
Sep	1.256	1.229	111	117	189	179
Oct	1.276	1.250	115	109	178	183
Nov	1.210	1.179	105	102	174	171
Dic	1.661	1.348	140	137	216	183
2013 Ene	1.674	1.931	301	266	240	234
Feb	1.406	1.518	173	181	215	224
Mar	1.434	1.371	139	138	215	189
Abr	1.260	1.329	108	110	180	199
Variación % del último mes respecto						
al mes anterior	- 12,1	- 3,1	- 22,3	- 20,3	- 16,3	5,3
al mismo mes del año anterior	- 10,1	- 6,8	- 12,9	- 9,8	- 14,7	- 0,5
Variación % del acumulado del año en curso						
respecto al mismo período del año anterior	- 7,9	- 11,3	- 13,5	- 11,7	- 7,1	- 7,9

Período	Paraguay		Chile		Perú y Bolivia	
	Salidas	Llegadas	Salidas	Llegadas	Salidas	Llegadas
	servicios prestados (*)					
2008	8.826	9.530	731	711	2.682	2.613
2009	8.549	9.233	616	607	3.117	3.005
2010	9.300	9.332	697	714	3.601	3.179
2011	9.164	9.780	681	689	4.069	3.707
2012	8.490	9.269	579	596	3.693	3.188
2012 Abr	704	786	47	47	316	271
May	677	724	43	44	317	264
Jun	655	668	32	33	310	249
Jul	715	763	43	42	328	273
Ago	660	691	37	39	249	212
Sep	641	679	43	44	272	210
Oct	635	650	50	48	298	260
Nov	622	631	46	48	263	227
Dic	943	681	53	54	309	293
2013 Ene	701	1.071	54	56	378	304
Feb	652	763	46	53	320	297
Mar	703	692	50	47	327	305
Abr	635	727	44	46	293	247
Variación % del último mes respecto						
al mes anterior	- 9,7	5,1	- 12,0	- 2,1	- 10,4	- 19,0
al mismo mes del año anterior	- 9,8	- 7,5	- 6,4	- 2,1	- 7,3	- 8,9
Variación % del acumulado del año en curso						
respecto al mismo período del año anterior	- 8,5	- 14,0	- 16,4	- 17,2	- 2,2	- 3,9

(*) Cantidad de microómnibus que salen, llegan o realizan alguna parada en la Terminal de Ómnibus de Retiro.

Fuente: Comisión Nacional de Regulación del Transporte.

Cuadro 2.1.3.7 Pasajeros transportados en el servicio de aeronavegación comercial

Periodo	Total	Servicio de cabotaje	Servicio internacional		
			Total	Empresas de bandera nacional	Empresas de bandera extranjera
			pasajeros		
2008	15.104.931	5.818.283	9.286.648	1.893.063	7.393.585
2009	15.507.631	6.615.005	8.892.626	1.819.132	7.073.494
2010	17.212.250	6.802.707	10.409.543	2.591.249	7.818.294
2011	17.663.560	6.358.532	11.305.028	2.616.485	8.688.543
2012	19.008.849	7.483.820	11.525.029	2.826.763	8.698.266
2012 Abr	1.535.893	565.090	970.803	214.291	756.512
May	1.425.880	526.023	899.857	193.742	706.115
Jun	1.348.264	492.307	855.957	186.886	669.071
Jul	1.621.521	637.720	983.801	244.080	739.721
Ago	1.509.183	616.298	892.885	221.617	671.268
Sep	1.549.290	644.463	904.827	230.838	673.989
Oct	1.600.775	700.135	900.640	231.220	669.420
Nov	1.605.155	727.077	878.078	226.705	651.373
Dic	1.618.308	705.494	912.814	244.024	668.790
2013 Ene	1.789.531	691.837	1.097.694	339.620	758.074
Feb	1.606.463	633.548	972.915	295.356	677.559
Mar	1.730.271	701.438	1.028.833	287.366	741.467
Abr	1.549.392	622.084	927.308	232.581	694.727
Variación % del último mes respecto					
al mes anterior	-10,5	-11,3	-9,9	-19,1	-6,3
al mismo mes del año anterior	0,9	10,1	-4,5	8,5	-8,2
Variación % del acumulado del año en curso					
respecto al mismo período del año anterior	-0,8	8,8	-6,3	10,2	-11,6

Nota: incluye los pasajeros transportados por las empresas que prestan servicios regulares.

Fuente: Dirección de Transporte Aerocomercial.

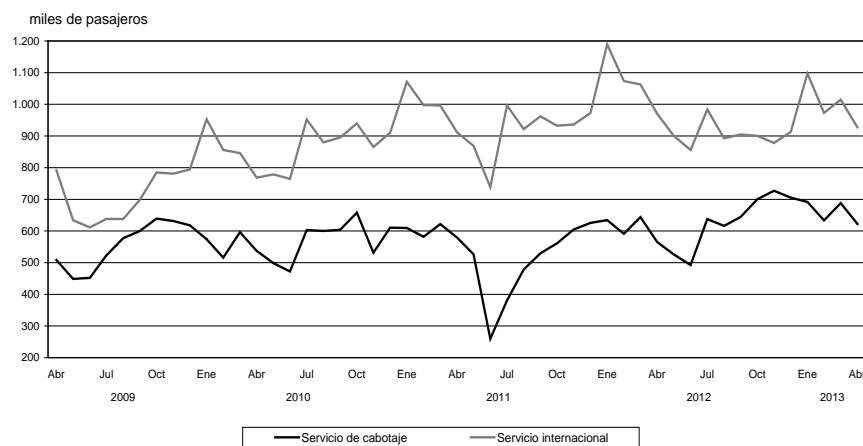
Gráfico 2.1.3.5 Pasajeros transportados en el servicio de aeronavegación de cabotaje e internacional

Cuadro 2.1.4.1 Carga transportada en el servicio ferroviario

Período	Total	Empresas					
		Ferrosur Roca S. A.	Buenos Aires al Pacífico San Martín S. A.	Ferrocarril Mesopotámico Línea General Urquiza S. A.	Nuevo Central Argentino S. A.	Ferroexpreso Pampeano S. A.	Ferrocarril General Belgrano S. A.
miles de toneladas							
2008	23.238	5.911	3.767	1.202	7.765	3.772	820
2009	21.146	5.346	3.389	811	7.342	3.300	959
2010	22.324	5.455	4.061	836	7.324	3.750	898
2011	23.134	5.539	3.973	605	8.080	4.053	885
2012	20.543	5.349	3.329	566	6.777	3.956	567
2012 Abr	1.697	401	303	37	506	396	54
May	1.970	495	295	58	660	399	63
Jun	2.038	436	333	57	746	399	67
Jul	2.007	445	288	57	721	420	76
Ago	1.733	432	258	50	565	374	54
Sep	1.654	441	276	44	557	317	19
Oct	1.589	489	270	47	546	224	13
Nov	1.576	457	249	48	516	287	18
Dic	1.376	412	227	35	432	241	29
2013 Ene	1.534	500	247	44	427	287	30
Feb	1.293	422	216	31	324	292	9
Mar	1.450	483	256	31	374	306	-
Abr	1.641	480	242	40	483	335	60
Variación % del último mes respecto							
al mes anterior	13,2	-0,7	-5,6	30,9	29,3	9,7	--
al mismo mes del año anterior	-3,3	19,7	-20,1	7,4	-4,4	-15,3	11,1
Variación % del acumulado del año en curso respecto al mismo período del año anterior							
	-10,3	8,2	-15,1	-15,0	-20,9	-5,7	-56,7

Fuente: Comisión Nacional de Regulación del Transporte.

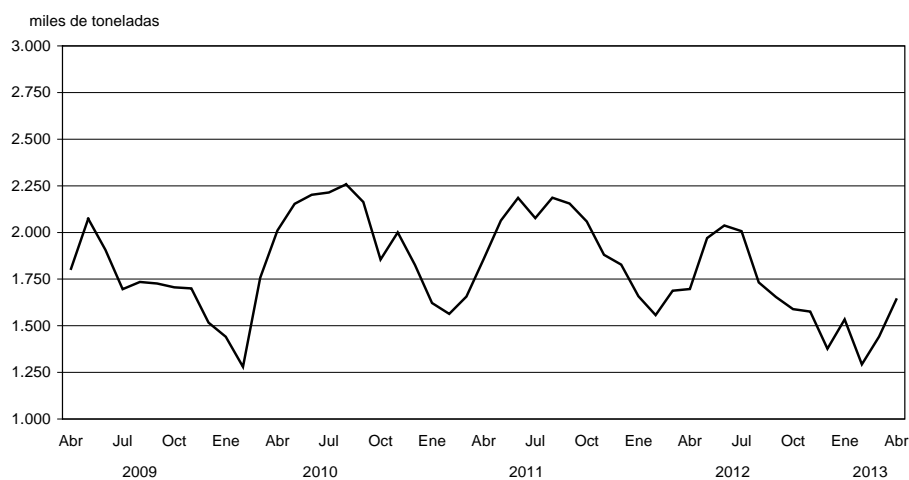
Gráfico 2.1.4.1 Carga transportada en el servicio ferroviario

Cuadro 2.1.4.2 Carga transportada en el servicio de aeronavegación comercial

Período	Total	Servicio de cabotaje	Servicio internacional		
			Total	Empresas de bandera nacional	Empresas de bandera extranjera
toneladas					
2008	306.354	11.763	294.591	38.087	256.503
2009	218.812	9.780	209.032	23.784	185.248
2010	256.165	10.483	245.681	29.189	216.492
2011	233.633	9.065	224.568	28.518	196.050
2012	255.650	9.901	245.749	26.983	218.765
2012 Abr	18.634	710	17.924	2.097	15.828
May	19.508	898	18.610	2.412	16.198
Jun	18.919	909	18.010	2.273	15.738
Jul	18.219	947	17.272	2.139	15.133
Ago	32.655	1.062	31.593	1.963	29.630
Sep	19.590	965	18.625	2.067	16.558
Oct	26.172	848	25.324	2.410	22.914
Nov	27.662	749	26.913	2.476	24.437
Dic	22.024	703	21.321	2.596	18.724
2013 Ene	42.301	698	41.603	2.135	39.468
Feb	25.729	751	24.978	1.920	23.058
Mar	27.415	880	26.534	2.556	23.978
Abr	28.050	977	27.073	2.530	24.543
Variación % del último mes respecto					
al mes anterior	2,3	11,0	2,0	-1,0	2,4
al mismo mes del año anterior	50,5	37,6	51,0	20,6	55,1
Variación % del acumulado del año en curso respecto al mismo período del año anterior					
	74,2	17,2	76,5	5,7	86,8

Nota: incluye la carga transportada por las empresas que prestan servicios regulares.

Fuente: Dirección de Transporte Aerocomercial y Encuesta INDEC.

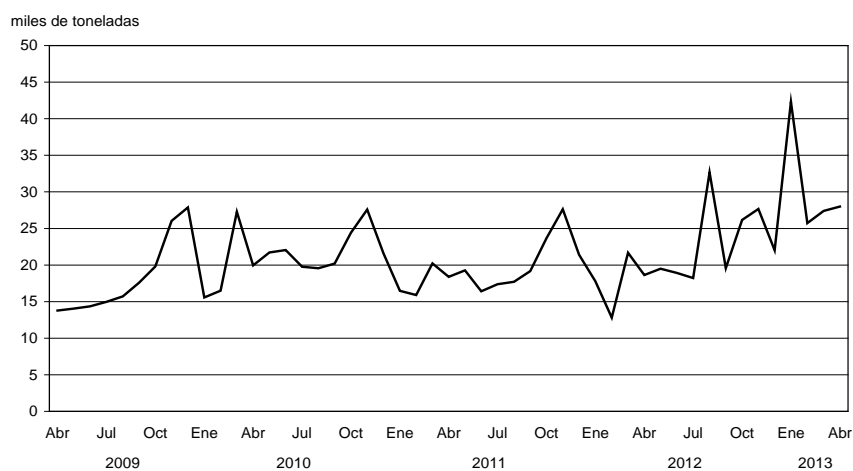
Gráfico 2.1.4.2 Carga transportada en el servicio de aeronavegación comercial

Cuadro 2.1.5.1 Vehículos pasantes por puestos de peaje en rutas nacionales

Período	Total de vehículos	Categorías			UTEq (*)	Recaudación en miles de pesos
		Automotores livianos (*)	Colectivos y camiones livianos (**)	Camiones pesados (**)		
miles de unidades						
2008	114.559	80.661	6.598	27.300	196.638	205.420
2009	119.798	86.604	6.651	26.543	199.003	214.075
2010	130.910	93.900	8.216	28.794	217.191	209.382
2011	148.659	108.492	8.446	31.722	245.558	258.832
2012	149.615	111.007	8.483	30.125	241.271	519.435
2012 Abr	12.727	9.528	683	2.516	20.419	31.066
May	12.140	8.733	717	2.690	20.365	49.156
Jun	11.234	8.060	655	2.519	18.925	45.228
Jul	13.784	10.313	738	2.733	22.133	54.123
Ago	10.824	7.883	671	2.270	17.805	49.624
Sep	11.053	7.925	685	2.444	17.996	49.380
Oct	12.559	9.216	761	2.583	20.473	52.689
Nov	12.348	9.065	750	2.533	20.125	51.454
Dic	12.968	9.907	724	2.337	20.138	52.499
2013 Ene	14.057	10.937	733	2.387	21.357	66.102
Feb	12.670	9.900	679	2.091	19.130	59.059
Mar	13.262	9.937	762	2.563	21.169	66.939
Abr	12.264	8.901	672	2.691	20.480	59.645
Variación % del último mes respecto						
al mes anterior	-7,5	-10,4	-11,8	5,0	-3,3	-10,9
al mismo mes del año anterior	-3,6	-6,6	-1,7	6,9	0,3	92,0
Variación % del acumulado del año en curso respecto al mismo período del año anterior						
	-0,9	-0,6	2,3	-2,8	-1,4	118,4

(*) Comprende motocicletas, vehículos de dos ejes y hasta 2,10 m de altura.

(**) Comprende vehículos de hasta cuatro ejes y menos de 2,10 m de altura.

(*) Comprende vehículos de más de dos ejes y más de 2,10 m de altura.

(*) Son Unidades Técnicas Equivalentes expresadas en términos de automotores livianos y calculadas según la relación del costo del peaje de las distintas categorías de vehículos. Calculado en base a datos del Órgano de Control de Concesiones Viales (OCCOV).

Nota: las rutas nacionales comprenden los siguientes concesionarios: CV1- Concesionaria Vial. Corredor de Integración Pampeana S.A. Bs. As. a Los Andes S.A. Carreteras Centrales S.A. Cincovial S.A. Caminos del Paraná S.A. Vial Noa S.A. Corredor Central S.A. Caminos del Valle S.A. H5 S.A. Las rutas de la provincia de Buenos Aires comprenden los siguientes concesionarios: Covisur S.A. y Autovía del Mar S.A..

Fuente: Secretaría de Obras Públicas y Transporte de la Nación sobre la base de información del Órgano de Control de Concesiones Viales. Dirección de Vialidad de la Provincia de Buenos Aires. Área Concesiones.

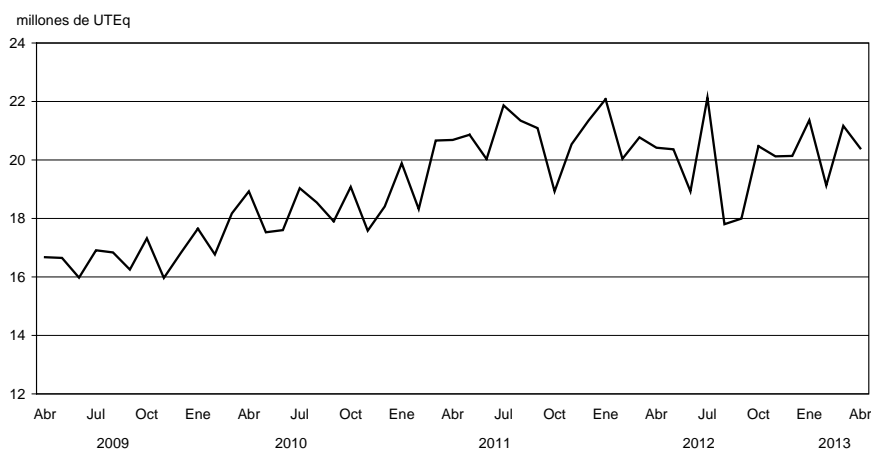
Gráfico 2.1.5.1 Vehículos pasantes por puestos de peaje en rutas nacionales

Cuadro 2.1.5.2 Vehículos pasantes por puestos de peaje en rutas de la provincia de Buenos Aires

Período	Total de vehículos	Categorías			UTEq (*)	Recaudación en miles de pesos
		Automotores livianos (†)	Colectivos y camiones livianos (‡)	Camiones pesados (§)		
miles de unidades						
2008	14.291	12.745	705	840	16.936	60.189
2009	14.876	13.382	700	794	17.368	107.174
2010	16.144	14.508	750	831	18.720	144.957
2011	15.976	14.328	782	867	18.734	195.619
2012	16.081	14.534	681	866	18.919	279.368
2012 Abr	1.145	1.032	48	64	1.354	21.311
May	889	784	42	63	1.091	16.337
Jun	700	607	36	57	882	12.861
Jul	1.054	952	41	61	1.249	20.482
Ago	820	720	38	62	1.015	15.379
Sep	995	895	42	58	1.182	19.279
Oct	1.022	907	47	69	1.243	19.778
Nov	1.314	1.181	56	77	1.563	24.363
Dic	1.620	1.474	65	81	1.889	31.731
2013 Ene	2.732	2.523	103	105	3.088	61.154
Feb	2.301	2.120	89	92	2.609	51.681
Mar	1.431	1.300	57	75	1.676	35.296
Abr	1.112	998	50	64	1.305	30.479
Variación % del último mes respecto						
al mes anterior	-22,3	-23,2	-11,7	-14,3	-22,2	-13,6
al mismo mes del año anterior	-2,9	-3,3	3,3	-0,3	-3,6	43,0
Variación % del acumulado del año en curso						
respecto al mismo período del año anterior	-1,2	-1,1	-5,1	-0,4	-1,5	49,9

(†) Comprende motocicletas, vehículos de dos ejes y hasta 2,10 m de altura.

(‡) Comprende vehículos de hasta cuatro ejes y menos de 2,10 m de altura.

(§) Comprende vehículos de más de dos ejes y más de 2,10 m de altura.

(*) Son Unidades Técnicas Equivalentes expresadas en términos de automotores livianos y calculadas según la relación del costo del peaje de las distintas categorías de vehículos.

Nota: comprende los siguientes concesionarios: Covisur S.A. y Camino del Atlántico S.A..

Fuente: Dirección de Vialidad de la provincia de Buenos Aires, Área Concesiones.

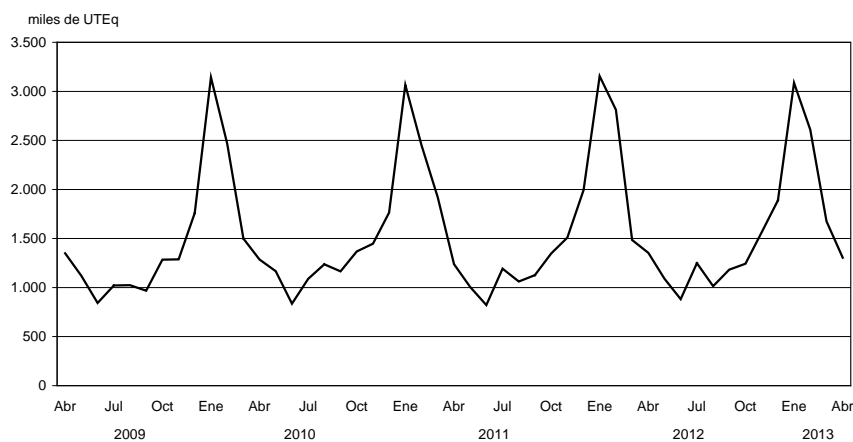
Gráfico 2.1.5.2 Vehículos pasantes por puestos de peaje en rutas de la provincia de Buenos Aires

Cuadro 2.1.5.3 Vehículos pasantes por puestos de peaje en accesos a la Ciudad Autónoma de Buenos Aires

Período	Total de vehículos	Categorías			UTEq (*)	Recaudación en miles de pesos
		Automotores livianos (1)	Colectivos y camiones livianos (2)	Camiones pesados (3)		
miles de unidades						
2008	368.424	323.480	28.747	16.196	438.896	645.089
2009	358.200	314.719	28.812	14.668	422.239	824.831
2010	374.106	326.649	31.294	16.162	444.106	1.074.285
2011	392.839	343.536	32.115	17.188	464.197	1.284.503
2012	393.918	345.733	31.665	16.519	472.883	1.845.288
2012 Abr	32.824	28.921	2.567	1.336	39.195	133.827
May	32.736	28.654	2.691	1.391	38.844	158.381
Jun	31.605	27.732	2.564	1.309	37.027	145.621
Jul	32.717	28.729	2.613	1.375	39.895	150.669
Ago	31.410	27.374	2.702	1.334	38.878	151.024
Sep	32.709	28.774	2.612	1.323	39.843	168.150
Oct	33.900	29.614	2.827	1.459	40.471	173.022
Nov	33.094	28.976	2.701	1.417	40.446	176.806
Dic	33.684	29.759	2.571	1.354	40.950	184.450
2013 Ene	30.900	27.080	2.417	1.403	36.542	184.167
Feb	28.500	25.060	2.179	1.261	33.581	170.681
Mar	32.968	28.943	2.581	1.444	38.885	187.015
Abr	31.439	27.506	2.538	1.396	37.183	191.515
Variación % del último mes respecto						
al mes anterior	-4,6	-5,0	-1,7	-3,3	-4,4	2,4
al mismo mes del año anterior	-4,2	-4,9	-1,1	4,5	-5,1	43,1
Variación % del acumulado del año en curso respecto al mismo período del año anterior						
	-6,3	-6,5	-6,4	-1,0	-6,6	36,5

(1) Comprende motocicletas, vehículos de dos ejes y hasta 2,10 m de altura.

(2) Comprende vehículos de hasta cuatro ejes y menos de 2,10 m de altura.

(3) Comprende vehículos de más de dos ejes y más de 2,10 m de altura.

(*) Son Unidades Técnicas Equivalentes expresadas en términos de automotores livianos y calculadas según la relación del costo del peaje de las distintas categorías de vehículos.

Nota: la autopista Buenos Aires – La Plata comenzó a operar en julio de 1995. El acceso Oeste comenzó a operar en junio de 1997; en septiembre de 1998, se habilitó el puesto de peaje de Avenida General Paz a Vergara. El acceso Ricchieri comenzó a operar en marzo de 1997. El acceso Norte comenzó a operar en julio de 1996. La autopista Ezeiza – Cañuelas comenzó a operar el 20 de octubre de 1999.

Fuente: Órgano de Control de las Concesiones de la Red de Accesos a la Ciudad Autónoma de Buenos Aires.

Gráfico 2.1.5.3 Vehículos pasantes por puestos de peaje en accesos a la Ciudad Autónoma de Buenos Aires

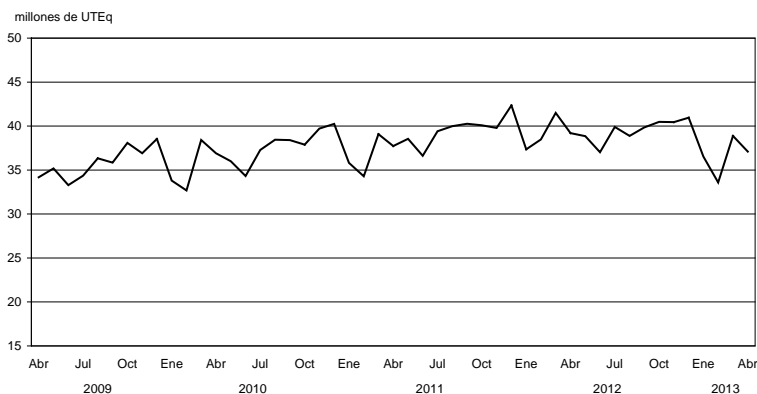

Cuadro 2.1.5.4 Vehículos pasantes por puestos de peaje en la autopista Buenos Aires – La Plata

Período	Total de vehículos	Categorías			UTEq (*)	Recaudación en miles de pesos
		Automotores livianos (1)	Colectivos y camiones livianos (2)	Camiones pesados (3)		
miles de unidades						
2008	75.569	67.898	4.687	2.984	87.446	141.044
2009	77.739	70.229	4.955	2.555	88.690	141.784
2010	80.734	72.146	5.619	2.969	93.430	158.218
2011	83.972	75.202	5.493	3.277	97.361	175.720
2012	85.203	76.974	5.145	3.083	97.670	211.331
2012 Abr	6.488	5.881	371	236	7.419	21.053
May	6.998	6.291	446	261	8.074	22.911
Jun	6.879	6.201	426	252	7.918	13.891
Jul	7.271	6.577	438	256	8.336	14.488
Ago	6.678	5.974	463	241	7.729	15.379
Sep	7.326	6.618	460	249	8.376	14.693
Oct	7.622	6.853	494	274	8.769	14.996
Nov	7.290	6.563	456	271	8.384	15.263
Dic	7.378	6.701	429	247	8.353	17.239
2013 Ene	6.580	5.900	382	298	7.629	12.454
Feb	6.451	5.797	377	276	7.452	11.991
Mar	6.866	6.146	413	307	7.976	12.954
Abr	6.392	5.701	418	273	7.404	12.971
Variación % del último mes respecto						
al mes anterior	-6,9	-7,3	1,4	-11,0	-7,2	0,1
al mismo mes del año anterior	-1,5	-3,1	12,7	16,1	-0,2	-38,4
Variación % del acumulado del año en curso respecto al mismo período del año anterior						
	-5,3	-6,6	3,7	11,8	-4,0	-38,9

(1) Comprende motocicletas, vehículos de dos ejes y hasta 2,10 m de altura.

(2) Comprende vehículos de hasta cuatro ejes y menos de 2,10 m de altura.

(3) Comprende vehículos de más de dos ejes y más de 2,10 m de altura.

(*) Son Unidades Técnicas Equivalentes expresadas en términos de automotores livianos y calculadas según la relación del costo del peaje de las distintas categorías de vehículos.

Nota: la autopista Buenos Aires– La Plata comenzó a operar en julio de 1995.

Fuente: Órgano de Control de las Concesiones de la Red de Accesos a la Ciudad Autónoma de Buenos Aires.

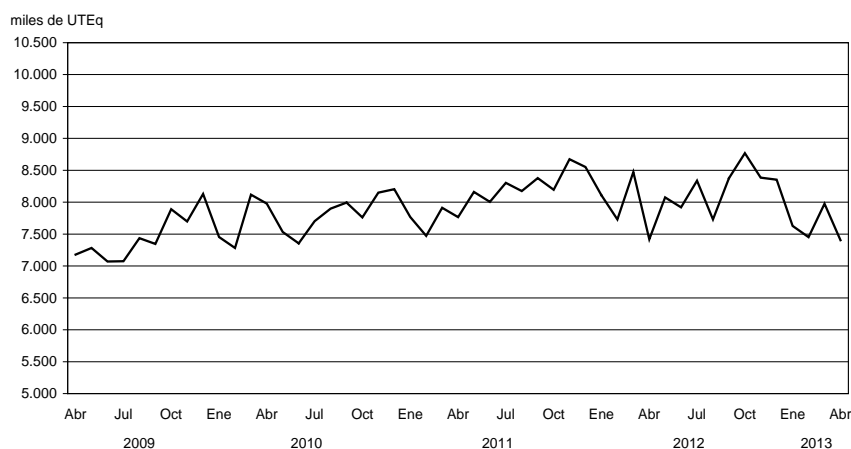
Gráfico 2.1.5.4 Vehículos pasantes por puestos de peaje en la autopista Buenos Aires – La Plata

Cuadro 2.1.5.5 Vehículos pasantes por puestos de peaje en el acceso Oeste a la Ciudad Autónoma de Buenos Aires

Período	Total de vehículos	Categorías			UTEq (*)	Recaudación en miles de pesos
		Automotores livianos (1)	Colectivos y camiones livianos (2)	Camiones pesados (3)		
miles de unidades						
2008	98.001	86.515	6.778	4.708	117.651	187.261
2009	94.234	83.225	6.670	4.339	111.581	253.441
2010	97.990	85.958	7.307	4.725	116.818	340.172
2011	104.350	91.747	7.678	4.926	123.694	406.607
2012	105.075	92.703	7.726	4.646	123.718	599.989
2012 Abr	8.657	7.700	609	348	10.056	45.498
May	8.746	7.700	658	388	10.312	49.955
Jun	8.412	7.426	618	368	9.905	47.539
Jul	8.955	7.914	646	395	10.550	50.505
Ago	8.424	7.382	660	383	10.014	50.002
Sep	8.794	7.781	632	381	10.332	56.943
Oct	8.993	7.869	701	423	10.715	57.899
Nov	8.919	7.832	680	407	10.558	57.253
Dic	9.448	8.412	647	388	11.002	59.661
2013 Ene	8.474	7.453	624	397	10.022	66.115
Feb	7.599	6.700	548	351	8.965	59.227
Mar	9.035	7.979	651	405	10.629	70.711
Abr	8.627	7.619	622	387	10.141	67.465
Variación % del último mes respecto						
al mes anterior	- 4,5	- 4,5	- 4,5	- 4,5	- 4,6	- 4,6
al mismo mes del año anterior	- 0,3	- 1,1	2,1	11,1	0,9	48,3
Variación % del acumulado del año en curso respecto al mismo período del año anterior						
	- 1,9	- 2,1	- 1,6	1,9	- 1,4	54,8

(1) Comprende motocicletas, vehículos de dos ejes y hasta 2,10 m de altura.

(2) Comprende vehículos de hasta cuatro ejes y menos de 2,10 m de altura.

(3) Comprende vehículos de más de dos ejes y más de 2,10 m de altura.

(*) Son Unidades Técnicas Equivalentes expresadas en términos de automotores livianos y calculadas según la relación del costo del peaje de las distintas categorías de vehículos.

Nota: el acceso Oeste comenzó a operar en junio de 1997; en septiembre de 1998, se habilitó el puesto de peaje de Avenida General Paz a Vergara.

Fuente: Órgano de Control de las Concesiones de la Red de Accesos a la Ciudad Autónoma de Buenos Aires.

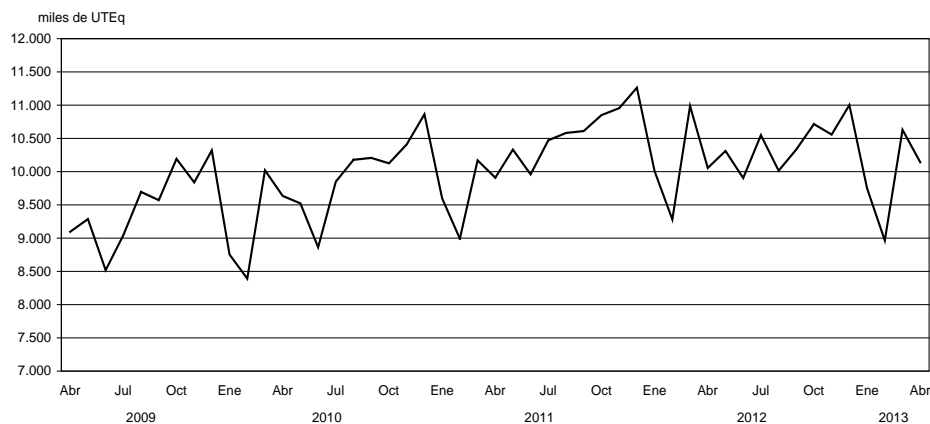
Gráfico 2.1.5.5 Vehículos pasantes por puestos de peaje en el acceso Oeste a la Ciudad Autónoma de Buenos Aires

Cuadro 2.1.5.6 Vehículos pasantes por puestos de peaje en el acceso Ricchieri a la Ciudad Autónoma de Buenos Aires

Período	Total de vehículos	Categorías			UTEq (*)	Recaudación en miles de pesos
		Automotores livianos (†)	Colectivos y camiones livianos (‡)	Camiones pesados (‡)		
miles de unidades						
2008	54.125	46.584	5.317	2.224	65.014	47.665
2009	52.592	45.400	5.228	1.964	62.548	47.579
2010	57.435	49.733	5.606	2.096	68.064	70.008
2011	56.948	49.439	5.399	2.110	67.356	84.673
2012	55.960	48.994	4.953	2.014	65.663	171.096
2012 Abr	4.635	4.082	398	155	5.388	12.378
May	4.725	4.134	421	169	5.544	13.971
Jun	4.519	3.948	408	163	5.316	13.385
Jul	4.674	4.087	414	172	5.504	13.985
Ago	4.486	3.902	416	168	5.308	14.069
Sep	4.550	3.992	394	164	5.336	17.099
Oct	4.644	4.045	420	180	5.495	17.517
Nov	4.573	3.990	407	176	5.395	17.560
Dic	4.710	4.170	378	162	5.467	17.981
2013 Ene	4.390	3.848	373	169	5.157	19.566
Feb	3.992	3.519	325	147	4.656	18.225
Mar	4.602	4.064	370	168	5.359	20.219
Abr	4.394	3.855	372	167	5.152	19.613
Variación % del último mes respecto						
al mes anterior	- 4,5	- 5,1	0,4	- 0,4	- 3,9	- 3,0
al mismo mes del año anterior	- 5,2	- 5,6	- 6,6	8,0	- 4,4	58,4
Variación % del acumulado del año en curso respecto al mismo período del año anterior						
	- 8,9	- 8,6	- 15,1	- 1,3	- 8,9	70,5

(†) Comprende motocicletas, vehículos de dos ejes y hasta 2,10 m de altura.

(‡) Comprende vehículos de hasta cuatro ejes y menos de 2,10 m de altura.

(§) Comprende vehículos de más de dos ejes y más de 2,10 m de altura.

(*) Son Unidades Técnicas Equivalentes expresadas en términos de automotores livianos y calculadas según la relación del costo del peaje de las distintas categorías de vehículos.

Nota: el acceso Ricchieri comenzó a operar en marzo de 1997.

Fuente: Órgano de Control de las Concesiones de la Red de Accesos a la Ciudad Autónoma de Buenos Aires.

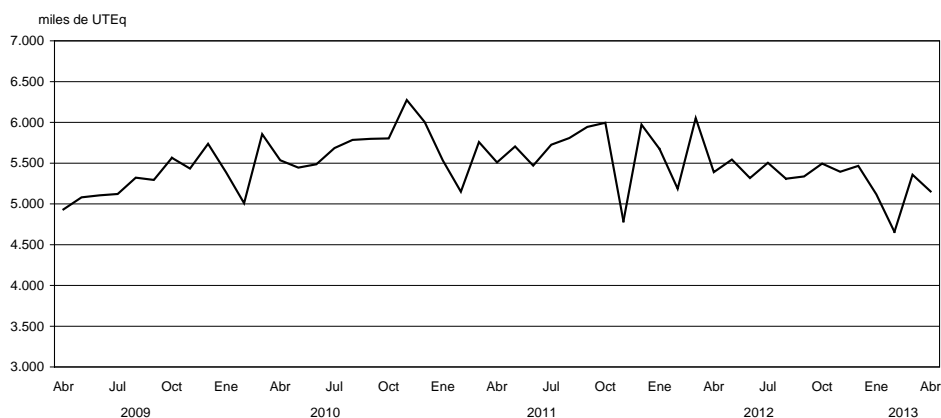
Gráfico 2.1.5.6 Vehículos pasantes por puestos de peaje en el acceso Ricchieri a la Ciudad Autónoma de Buenos Aires

Cuadro 2.1.5.7 Vehículos pasantes por puestos de peaje en el acceso Norte a la Ciudad Autónoma de Buenos Aires

Período	Total de vehículos	Categorías			UTEq (*)	Recaudación en miles de pesos
		Automotores livianos (†)	Colectivos y camiones livianos (‡)	Camiones pesados (‡)		
		miles de unidades				
2008	126.971	111.086	10.883	5.003	151.042	254.714
2009	119.497	103.932	10.940	4.626	141.145	368.490
2010	122.452	105.689	11.634	5.128	145.889	491.215
2011	130.148	112.296	12.312	5.540	153.641	600.370
2012	130.154	112.020	12.666	5.469	163.730	848.976
2012 Abr	11.575	9.984	1.095	496	14.505	53.451
May	10.785	9.255	1.065	464	13.049	70.100
Jun	10.414	8.968	1.020	426	12.153	69.458
Jul	10.320	8.860	1.018	442	13.620	70.245
Ago	10.463	8.949	1.070	445	14.116	70.243
Sep	10.556	9.101	1.030	424	13.947	77.980
Oct	11.137	9.553	1.112	472	13.600	81.162
Nov	10.786	9.276	1.058	452	14.196	85.240
Dic	10.941	9.507	1.019	414	14.457	92.143
2013 Ene	9.902	8.530	941	431	11.802	84.523
Feb	9.064	7.832	843	389	10.780	79.850
Mar	10.889	9.390	1.047	452	12.955	81.636
Abr	10.535	9.053	1.028	454	12.593	90.013
Variación % del último mes respecto						
al mes anterior	-3,3	-3,6	-1,8	0,4	-2,8	10,3
al mismo mes del año anterior	-9,0	-9,3	-6,1	-8,5	-13,2	68,4
Variación % del acumulado del año en curso respecto al mismo período del año anterior						
	-9,7	-9,7	-9,7	-10,5	-11,8	44,6

(†) Comprende motocicletas, vehículos de dos ejes y hasta 2,10 m de altura.

(‡) Comprende vehículos de hasta cuatro ejes y menos de 2,10 m de altura.

(§) Comprende vehículos de más de dos ejes y más de 2,10 m de altura.

(*) Son Unidades Técnicas Equivalentes expresadas en términos de automotores livianos y calculadas según la relación del costo del peaje de las distintas categorías de vehículos.

Nota: el acceso Norte comenzó a operar en julio de 1996.

Fuente: Órgano de Control de las Concesiones de la Red de Accesos a la Ciudad Autónoma de Buenos Aires.

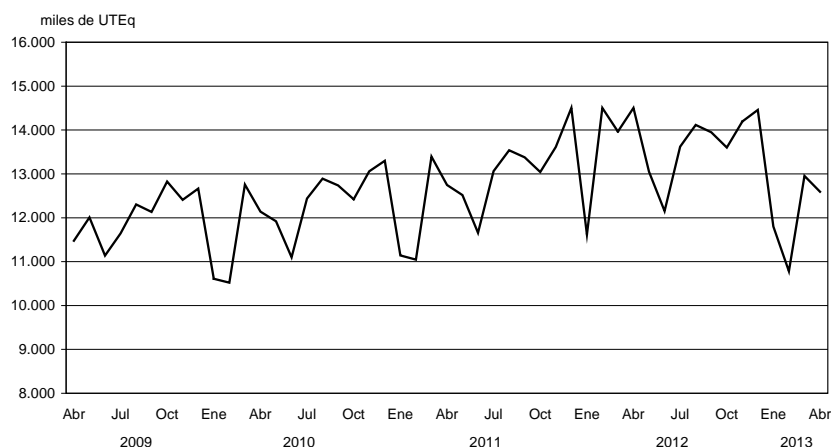
Gráfico 2.1.5.7 Vehículos pasantes por puestos de peaje en el acceso Norte a la Ciudad Autónoma de Buenos Aires

Cuadro 2.1.5.8 Vehículos pasantes por puestos de peaje en la autopista Ezeiza – Cañuelas

Período	Total de vehículos	Categorías			UTEq (*)	Recaudación en miles de pesos
		Automotores livianos (†)	Colectivos y camiones livianos (‡)	Camiones pesados (‡)		
		miles de unidades				
2008	13.852	11.643	1.013	1.197	17.743	14.405
2009	14.136	11.934	1.019	1.184	18.275	13.536
2010	15.494	13.122	1.127	1.245	19.905	14.672
2011	17.421	14.852	1.233	1.335	22.145	17.133
2012	17.953	15.511	1.177	1.265	22.422	18.019
2012 Abr	1.469	1.273	94	102	1.827	1.447
May	1.482	1.274	100	108	1.865	1.443
Jun	1.380	1.188	93	99	1.734	1.349
Jul	1.498	1.291	98	109	1.884	1.445
Ago	1.359	1.167	94	98	1.710	1.332
Sep	1.483	1.282	96	104	1.851	1.435
Oct	1.504	1.294	101	110	1.893	1.448
Nov	1.526	1.315	100	111	1.914	1.491
Dic	1.635	1.437	98	100	1.989	1.550
2013 Ene	1.554	1.348	98	108	1.931	1.509
Feb	1.394	1.212	86	96	1.729	1.388
Mar	1.575	1.365	99	111	1.967	1.496
Abr	1.491	1.278	98	115	1.892	1.452
Variación % del último mes respecto						
al mes anterior	- 5,3	- 6,3	- 1,5	3,1	- 3,8	- 2,9
al mismo mes del año anterior	1,5	0,4	4,2	12,8	3,6	0,4
Variación % del acumulado del año en curso respecto al mismo período del año anterior						
	- 1,2	- 1,1	- 4,1	1,3	- 0,8	- 10,4

(†) Comprende motocicletas, vehículos de dos ejes y hasta 2,10 m de altura.

(‡) Comprende vehículos de hasta cuatro ejes y menos de 2,10 m de altura.

(§) Comprende vehículos de más de dos ejes y más de 2,10 m de altura.

(*) Son Unidades Técnicas Equivalentes expresadas en términos de automotores livianos y calculadas según la relación del costo del peaje de las distintas categorías de vehículos.

Nota: la autopista Ezeiza- Cañuelas comenzó a operar el 20 de octubre de 1999.

Fuente: Órgano de Control de las Concesiones de la Red de Accesos a la Ciudad Autónoma de Buenos Aires.

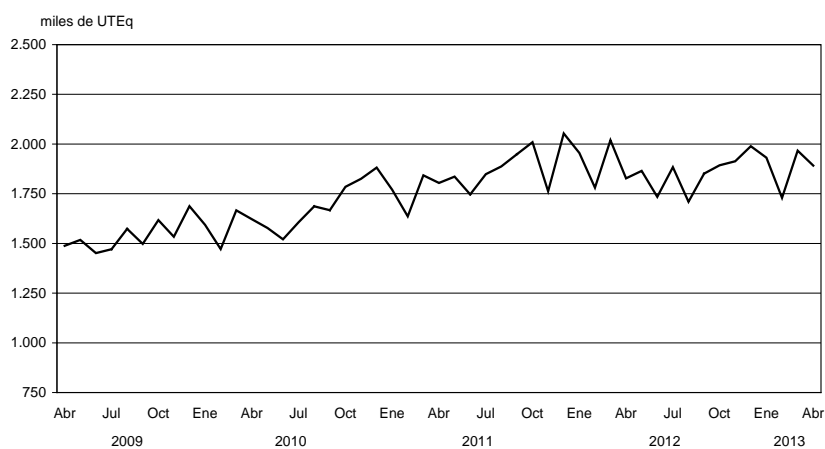
Gráfico 2.1.5.8 Vehículos pasantes por puestos de peaje en la autopista Ezeiza – Cañuelas

Cuadro 2.1.5.9 Vehículos pasantes por puestos de peaje en accesos a la Ciudad de Córdoba

Período	Total de vehículos	Categorías			UTEq (*)	Recaudación en miles de pesos	
		Automotores livianos (†)	Colectivos y camiones livianos (‡)	Camiones pesados (‡)			
miles de unidades							
2008	40.788	34.953	2.976	2.859	54.049	63.229	
2009	43.719	37.960	3.031	2.728	53.608	98.767	
2010	45.129	39.257	3.066	2.806	55.330	150.686	
2011	48.207	42.127	3.053	3.027	59.007	237.078	
2012	48.688	42.921	3.037	2.730	58.631	293.839	
2012	Abr	4.146	3.673	247	226	4.963	23.597
	May	4.015	3.518	256	241	4.886	23.098
	Jun	3.812	3.332	245	235	4.665	21.994
	Jul	4.202	3.701	252	248	5.100	26.675
	Ago	2.385	2.039	174	172	3.009	16.671
	Sep	3.896	3.438	244	215	4.682	24.077
	Oct	4.166	3.641	274	251	5.080	25.956
	Nov	4.246	3.723	273	249	5.149	26.775
	Dic	4.574	4.072	275	227	5.408	27.934
2013	Ene	5.084	4.546	294	243	5.980	31.668
	Feb	4.236	3.793	242	201	4.981	25.976
	Mar	4.433	3.930	264	239	5.304	27.244
	Abr	4.259	3.745	259	255	5.172	25.947
Variación % del último mes respecto							
	al mes anterior	-3,9	-4,7	-1,8	6,5	-2,5	-4,8
	al mismo mes del año anterior	2,7	1,9	4,9	13,0	4,2	10,0
Variación % del acumulado del año en curso respecto al mismo período del año anterior							
		3,6	3,6	1,5	5,2	3,8	10,1

(†) Comprende motocicletas, vehículos de dos ejes y hasta 2,10 m de altura.

(‡) Comprende vehículos de hasta cuatro ejes y menos de 2,10 m de altura.

(§) Comprende vehículos de más de dos ejes y más de 2,10 m de altura.

(*) Son Unidades Técnicas Equivalentes expresadas en términos de automotores livianos y calculadas según la relación del costo del peaje de las distintas categorías de vehículos.

Nota: las fechas de apertura de los puestos de peaje son las siguientes: las rutas nacionales números 36 y 19, las rutas provinciales números 19 y 5 y la autopista Pilar- Córdoba, marzo de 2000; la ruta nacional número 9 Sur, julio de 2000.

Fuente: Órgano de Control de las Concesiones Viales de la Provincia de Córdoba.

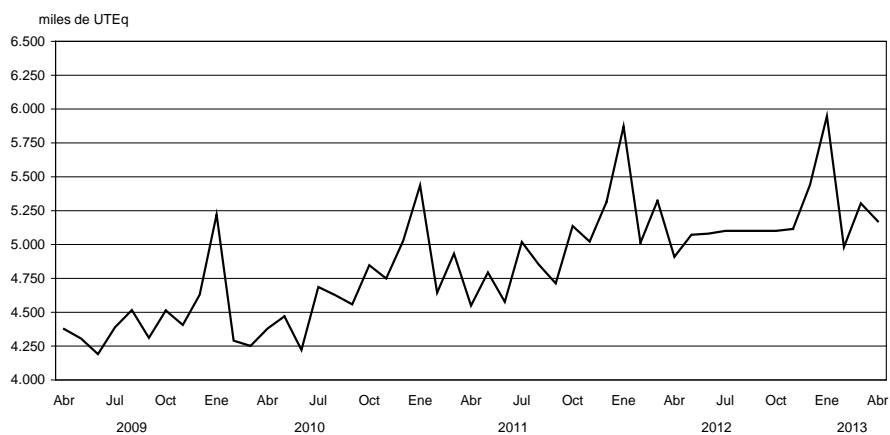
Gráfico 2.1.5.9 Vehículos pasantes por puestos de peaje en accesos a la Ciudad de Córdoba

Cuadro 2.1.6.1 Servicio telefónico básico

Período	Líneas instaladas	Llamadas urbanas
		miles
2008	9.323,5	15.370.389
2009	9.422,2	15.519.666
2010	9.536,3	15.586.718
2011	9.630,9	16.874.670
2012	9.664,2	1.073.157
2012 Abr	9.635,6	1.101.323
May	9.661,4	1.014.803
Jun	9.630,2	1.000.680
Jul	9.649,8	1.040.871
Ago	9.675,9	1.068.041
Sep	9.691,7	1.025.542
Oct	9.702,1	1.039.453
Nov	9.712,4	996.668
Dic	9.720,0	1.036.861
2013 Ene	9.728,2	914.847
Feb	9.737,9	820.295
Mar	9.749,5	942.961
Abr	9.756,9	885.100
Variación % del último mes respecto		
al mes anterior	0,1	- 6,1
al mismo mes del año anterior	1,3	- 19,6
Variación % del acumulado del año en curso respecto al mismo período del año anterior	1,2	- 23,5

Fuente: Comisión Nacional de Comunicaciones.

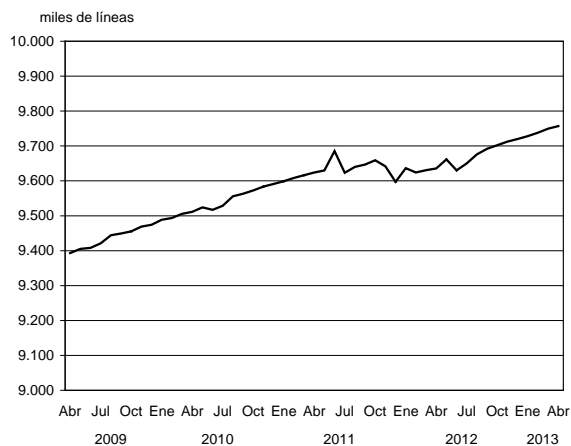
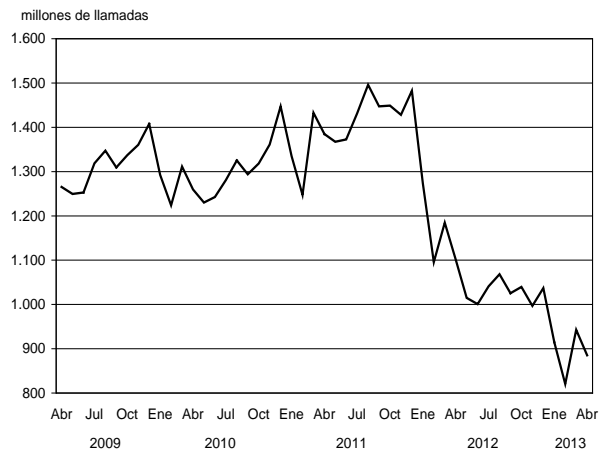
Gráfico 2.1.6.1 Líneas instaladas en el servicio telefónico básico**Gráfico 2.1.6.2 Llamadas urbanas del servicio telefónico básico**

Cuadro 2.1.6.2 Servicio telefónico básico de larga distancia nacional e internacional

Período	Llamadas interurbanas	Minutos de llamadas interurbanas	Llamadas internacionales de salida	Minutos de llamadas internacionales de salida
			miles	
2008	3.797.530	7.980.660	243.731	883.213
2009	4.362.109	8.543.944	289.429	946.206
2010	4.938.166	9.657.541	315.496	1.062.125
2011	5.458.943	10.822.801	395.860	1.222.153
2012	5.426.099	10.392.947	348.556	1.146.792
2012 Abr	435.003	862.948	29.400	95.084
May	443.002	862.451	28.550	94.662
Jun	435.831	848.451	27.051	89.781
Jul	441.912	859.469	27.450	91.304
Ago	443.382	862.458	27.741	92.251
Sep	464.742	868.550	28.100	93.633
Oct	474.767	868.551	28.200	95.573
Nov	482.891	868.551	28.150	95.839
Dic	496.223	891.497	29.270	100.589
2013 Ene	481.805	866.595	29.300	100.772
Feb	445.375	802.125	28.125	94.929
Mar	466.622	803.601	29.500	99.314
Abr	472.953	815.451	28.740	96.670
Variación % del último mes respecto				
al mes anterior	1,4	1,5	-2,6	-2,7
al mismo mes del año anterior	8,7	-5,5	-2,2	1,7
Variación % del acumulado del año en curso respecto al mismo período del año anterior				
	7,1	-5,1	-6,8	-0,4

Fuente: Comisión Nacional de Comunicaciones y encuesta INDEC.

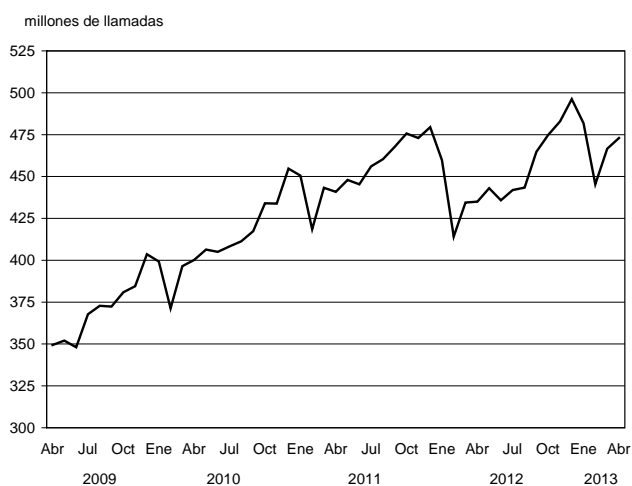
Gráfico 2.1.6.3 Llamadas interurbanas**Gráfico 2.1.6.4 Minutos de llamadas internacionales de salida**

Cuadro 2.1.6.3 Telefonía móvil celular

Período	Cantidad de teléfonos	Cantidad de llamadas	Cantidad de minutos	Cantidad de mensajes cortos SMS
		miles		millones
2008	43.584	37.802	42.102.445	4.174
2009	49.115	48.892	50.583.834	5.288
2010	54.737	60.167	57.772.224	6.348
2011	57.770	6.271	69.773.350	7.823
2012	58.308	7.429	5.913.605	10.190
2012 Abr	57.910	6.992	5.872.400	9.794
May	57.912	7.096	5.958.460	10.014
Jun	57.925	6.882	5.778.450	9.735
Jul	58.601	7.313	5.840.600	10.183
Ago	58.650	7.630	5.841.600	10.582
Sep	58.701	7.781	5.842.600	10.849
Oct	58.750	8.168	5.900.000	11.550
Nov	58.760	8.087	5.950.000	11.096
Dic	58.850	8.662	6.127.600	11.823
2013 Ene	59.600	8.215	5.812.600	11.299
Feb	59.701	7.750	5.502.159	10.523
Mar	59.751	8.542	5.910.400	11.867
Abr	59.762	8.365	5.911.500	11.679
Variación % del último mes respecto				
al mes anterior	--	-2,1	--	-1,6
al mismo mes del año anterior	3,2	19,6	0,7	19,2
Variación % del acumulado del año en curso				
respecto al mismo período del año anterior	3,1	19,4	-2,5	24,5

Nota: no se incluyen abonados del sistema PCS.

Fuente: Comisión Nacional de Comunicaciones y elaboración propia en base a datos de las empresas de telefonía móvil celular.

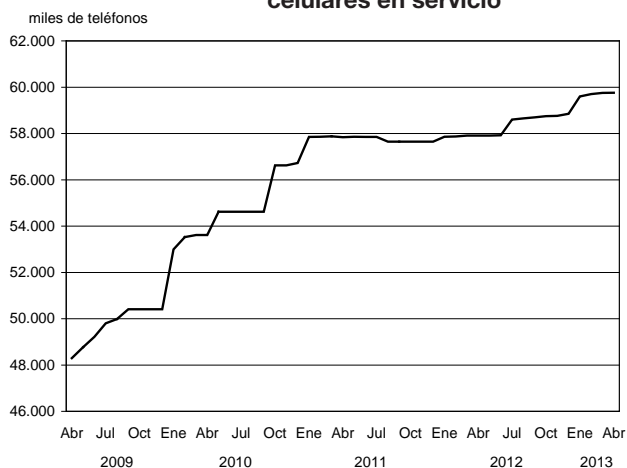
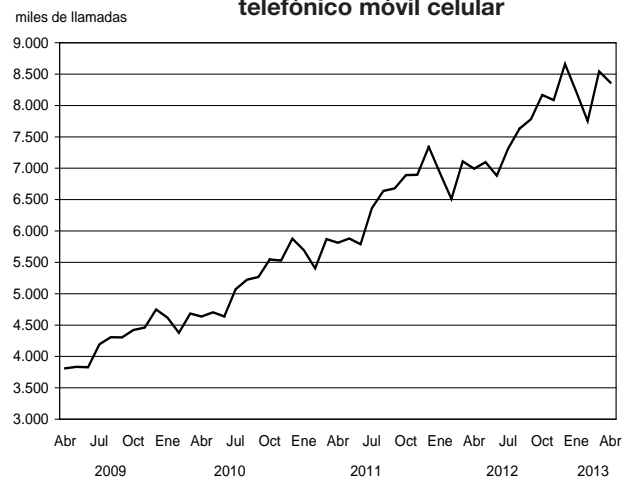
Gráfico 2.1.6.5 Teléfonos móviles celulares en servicio**Gráfico 2.1.6.6 Llamadas del servicio telefónico móvil celular**

2.2. Otros Servicios

2.2.1. Servicio de radiomensaje

El sistema de localización de personas es un servicio con características específicas, también conocido como radiomensaje, radiollamada, bipper o paging.

El relevamiento de la información para el análisis de coyuntura se realiza cada trimestre y cubre la actividad de las empresas establecidas en el Gran Buenos Aires.

Cuadro 2.2.1.1 Servicio de radiomensaje. Abonados al sistema por tipo de servicio

Período	Cantidad de abonados	Servicio	
		Numérico (*)	Alfanumérico (‡)
2005	40.591	339	40.252
2006	35.643	142	35.501
2007	30.476	202	30.275
2008	26.056	48	26.008
2009	22.830	36	22.794
2009 Sep	22.016	28	21.988
Oct	22.077	28	22.049
Nov	21.840	26	21.814
Dic	21.710	24	21.686
2010 Ene	21.535	25	21.510
Feb	21.525	17	21.508
Mar	21.195	17	21.178
Abr	21.263	17	21.280
May	20.447	17	20.464
Jun	20.110	15	20.125
Jul*	18.646	14	18.660
Ago*	18.123	14	18.137
Sep*	17.710	14	17.724

(*) Permite sólo transmitir mensajes utilizando números.

(‡) Permite leer los mensajes en forma completa a través del receptor.

Cuadro 2.2.1.2 Servicio de radiomensaje. Mensajes emitidos y facturación por la prestación del servicio

Período	Total de mensajes	Total facturación en pesos
2006	37.695.002	7.026.815
2007	32.284.628	7.369.965
2008	29.217.793	7.200.142
2009	27.030.778	7.519.691
2009 Sep	2.569.199	608.964
Oct	2.112.764	570.205
Nov	2.327.796	524.168
Dic	2.340.290	502.308
2010 Ene	1.878.716	872.626
Feb	1.633.024	545.077
Mar	1.598.587	351.559
Abr	1.639.650	432.839
May	1.845.077	405.879
Jun	1.904.532	372.546
Jul*	1.724.752	358.672
Ago*	1.678.453	339.660
Sep*	1.593.751	292.045

2.2.2. Televisión por cable

La televisión por cable constituye un fenómeno significativo en la actividad relativa a los medios masivos de comunicación. El INDEC desarrolla una investigación estadística del sector a través de una

encuesta trimestral, de la que participan como informantes las ocho empresas que tienen su administración central en el Gran Buenos Aires.

Cuadro 2.2.2.1 Televisión por cable. Abonados al servicio por jurisdicción. Datos trimestrales

Trimestre	Total de abonados	Jurisdicción		
		Gran Buenos Aires (¹)	Resto del país (²)	
2011	1º	4.827.190	2.391.673	2.435.517
	2º	4.973.536	2.471.739	2.501.797
	3º	5.101.753	2.531.358	2.570.395
	4º	5.174.008	2.578.034	2.595.974
2012	1º	5.234.213	2.615.598	2.618.615
	2º	5.338.868	2.677.168	2.661.700
	3º	5.449.545	2.736.352	2.713.193
	4º	5.492.521	2.763.369	2.729.152
2013	1º	5.533.969	2.783.461	2.750.508

(¹) Se compone por la Ciudad Autónoma de Buenos Aires y los 24 partidos del conurbano bonaerense

(²) Se compone por resto de la provincia de Buenos Aires, Córdoba, Santa Fe, Mendoza, NOA, NEA, Litoral, Centro y Patagonia.

Cuadro 2.2.2.2 Televisión por cable. Ingresos de las empresas por tipo de facturación y personal ocupado. Datos trimestrales

Trimestre	Ingresos facturados en miles de pesos				Facturación promedio mensual en pesos por abonado (²)	Cantidad de personas ocupadas
	Total	Abonos, adicionales e instalaciones	Publicidad (¹)	Otros		
2011	9.475.434	7.646.335	77.239	1.751.861	///	///
1º	2.132.768	1.728.551	18.985	385.232	119,4	11.519
2º	2.285.458	1.847.315	18.917	419.226	123,8	11.710
3º	2.441.526	1.963.962	19.839	457.724	128,3	11.946
4º	2.615.682	2.106.506	19.496	489.680	135,7	12.366
2012	12.645.063	10.353.536	76.078	2.215.450	///	///
1º	2.815.648	2.308.856	16.234	490.557	147,0	12.301
2º	3.052.165	2.548.600	19.834	483.731	159,1	12.413
3º	3.283.182	2.665.211	22.179	595.792	163,0	12.641
4º	3.494.068	2.830.869	17.830	645.369	171,8	12.845
2013	3.789.254	3.144.009	22.051	623.194	///	///
1º	3.789.254	3.144.009	22.051	623.194	189,4	13.117

(¹) Corresponde a los ingresos por publicidad contratada directamente con la empresa de TV por cable. No se incluye la publicidad de las señales de cable.

(²) Estos datos no hacen mención al valor del abono sino a la facturación promedio por abonado que las empresas perciben, las que realizan una previsión por incobrabilidad.

2.2.3. Empresas de trabajo temporario

Las empresas de trabajo temporario prestan un servicio de intermediación en el mercado laboral, suministrando personal para el desarrollo de tareas eventuales a las empresas que requieren contar con mano de obra por

períodos limitados de tiempo. El relevamiento tiene alcance nacional al incluir la totalidad de las empresas registradas en la Dirección de Inspecciones y Relaciones Individuales del Trabajo, dependiente del Ministerio de Trabajo.

Cuadro 2.2.3.1 Empresas de trabajo temporario. Principales variables

Período	Cantidad de personas ocupadas (*)	Miles de horas facturadas (†)	Salarios brutos devengados (‡)	Ingresos devengados (¶)
miles de pesos				
2008	96.366	13.404	157.262	299.642
2009	76.454	10.125	146.686	268.773
2010	89.102	12.059	218.346	397.504
2011	92.085	12.623	284.014	536.949
2012	85.261	11.156	345.706	649.386
2012 Mar	91.759	12.327	315.192	648.261
Abr	86.025	11.023	319.078	596.408
May	84.754	10.887	329.792	610.060
Jun	82.411	10.378	419.522	612.954
Jul	79.252	10.456	314.513	614.654
Ago	80.153	10.763	320.593	641.652
Sep	79.427	10.395	310.481	607.490
Oct	81.463	10.679	337.814	671.815
Nov	83.325	10.584	352.250	709.675
Dic	91.059	11.852	509.671	840.275
2013 Ene	88.444	11.458	403.990	797.061
Feb	85.749	10.736	399.535	787.103
Mar	86.238	11.189	391.500	776.776

(*) Personal ocupado que percibió salarios en cada uno de los meses, incluidos los que no trabajaron el mes completo. Se excluye al personal que cumple funciones en la propia Agencia. (†) Total de horas facturadas por el personal ocupado en cada uno de los meses. En el caso de los trabajadores mensualizados se estableció una base de doscientas horas mensuales, computándose la parte proporcional de las mismas en los casos en que el personal no haya completado el mes, en función de los días trabajados. (‡) Monto en pesos de los sueldos y salarios devengados en cada uno de los meses, independientemente de que se haya efectivizado su pago. Comprende los pagos remunerativos tales como básicos de convenio, aguinaldo, comisiones, premios, bonificaciones, horas extras, vacaciones, enfermedad y toda otra retribución en dinero o especie abonada y sobre el cual corresponda realizar aportes jubilatorios. Asimismo incluye los pagos no remunerativos, como vales de almuerzo, vales alimentarios, servicios médicos, etc. No incluye las asignaciones familiares, indemnizaciones y contribuciones patronales. (¶) Monto de los ingresos devengados en cada uno de los meses por el suministro de personal a terceros, independientemente de que se haya efectivizado su pago. No incluye IVA.

Nota: los valores anuales corresponden a los promedios en el caso de las personas ocupadas y a los totales en el resto de las variables. Los salarios correspondientes a los meses de junio y diciembre de cada año incluyen los aguinaldos devengados.

Gráfico 2.2.3.1 Horas facturadas por el personal ocupado por empresas de trabajo temporario

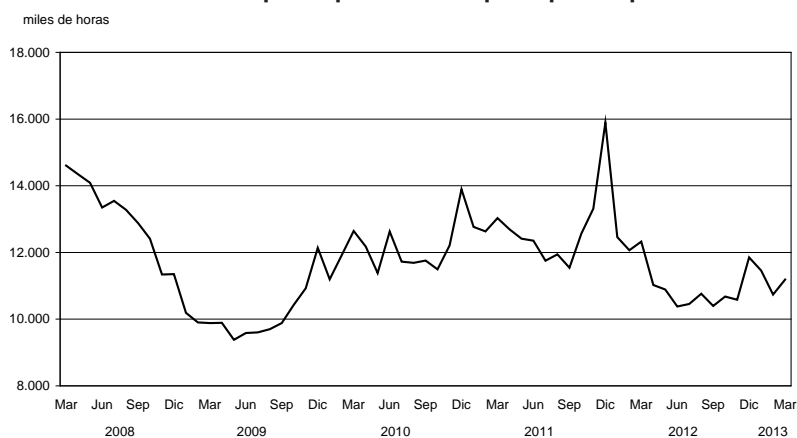

Cuadro 2.2.3.2 Horas trabajadas por el personal ocupado por empresas de trabajo temporario, según tarea realizada

Período	Total	Operarios	Administrativos	Vendedores	Otros
miles de horas facturadas					
2008	13.404	7.646	3.073	541	2.144
2009	10.125	5.326	2.400	492	1.908
2010	12.059	6.829	2.587	465	2.179
2011	12.742	7.232	2.418	434	2.793
2012	11.156	6.335	2.204	307	2.310
2012 Mar	12.327	6.938	2.393	333	2.663
Abr	11.023	6.221	2.185	309	2.307
May	10.887	6.199	2.165	291	2.233
Jun	10.378	5.823	2.080	284	2.191
Jul	10.456	6.243	2.082	267	1.864
Ago	10.763	6.512	2.140	282	1.830
Sep	10.395	6.137	2.131	274	1.853
Oct	10.679	5.738	2.199	269	2.473
Nov	10.584	5.913	2.156	288	2.228
Dic	11.852	6.340	2.239	374	2.898
2013 Ene	11.458	6.287	2.322	367	2.482
Feb	10.736	5.886	2.239	346	2.265
Mar	11.189	6.410	2.240	323	2.216

Cuadro 2.2.3.3 Ingresos devengados de las empresas de trabajo temporario y participación porcentual, según edad, sexo y nivel de educación alcanzado

Concepto	Primer trimestre de 2013					
	Enero		Febrero		Marzo	
	miles de pesos	%	miles de pesos	%	miles de pesos	%
Total	88.444	100	85.749	100	86.238	100
Sexo						
Varones	63.627	72	61.503	72	61.282	71
Mujeres	24.817	28	24.246	28	24.956	29
Edad						
hasta 20 años	7.933	9	7.444	9	7.534	9
de 21 a 25 años	30.375	34	29.786	35	29.344	34
de 26 a 30 años	25.817	29	25.256	29	25.667	30
de 31 a 45 años	21.414	24	20.021	23	20.755	24
de 46 años y más	2.905	3	3.242	4	2.938	3
Nivel educacional alcanzado						
Primario incompleto	2.461	3	2.242	3	2.420	3
Primario completo	10.489	12	10.350	12	10.362	12
Secundario incompleto	18.254	21	18.113	21	18.081	21
Secundario completo	41.845	47	40.548	47	40.187	47
Universitario o terciario incompleto	10.926	12	10.069	12	10.307	12
Universitario o terciario completo	4.469	5	4.427	5	4.881	5

2. COMERCIO Y SERVICIOS

Cuadro 2.2.3.4 Ingresos devengados de las empresas de trabajo temporario por rama de actividad y participación porcentual

Rama de actividad	Primer trimestre de 2013					
	Enero		Febrero		Marzo	
	miles de pesos	%	miles de pesos	%	miles de pesos	%
Total	797.061.329	100	787.103.365	100	776.776.072	100
Agricultura, ganadería, caza, silvicultura y pesca	9.383.375	1,2	8.526.954	1,1	9.625.271	1,2
Explotación de minas y canteras	18.636.218	2,3	17.405.251	2,2	17.242.177	2,2
Elaboración de productos alimenticios, de bebidas y de productos de tabaco	65.280.478	8,2	66.391.598	8,4	69.295.180	8,9
Fabricación de productos textiles, de artículos de marroquinería y confección de prendas de vestir; terminación y teñido de pieles; curtido de cueros	21.274.607	2,7	20.166.957	2,6	19.364.239	2,5
Producción de madera y fabricación de productos de madera y corcho, excepto muebles; fabricación de artículos de paja y de materiales trenzables	15.205.389	1,9	14.423.384	1,8	12.389.015	1,6
Fabricación de papel y de productos de papel, de sustancias y productos químicos, de productos farmacéuticos, sustancias químicas medicinales y productos botánicos de uso farmacéutico, de caucho y plástico y de productos minerales no metálicos	78.232.147	9,8	79.747.260	10,1	77.230.680	9,9
Fabricación de productos informáticos, electrónicos y ópticos	9.352.186	1,2	9.464.633	1,2	9.338.199	1,2
Fabricación de productos minerales no metálicos, de metales comunes, de maquinaria y equipos eléctricos N.C.P. y de maquinaria y equipo N.C.P.	75.808.619	9,5	72.516.175	9,2	73.061.981	9,4
Fabricación de vehículos automotores, remolques y semirremolques y de equipo de transporte N.C.P.	31.725.351	4,0	32.145.758	4,1	31.335.597	4,0
Industrias manufactureras N.C.P.	112.452.647	14,1	113.234.515	14,4	113.409.307	14,6
Suministro de electricidad, gas, vapor, aire acondicionado, de agua y cloacas; gestión de residuos, recuperación de materiales y saneamiento público	8.414.195	1,1	7.981.684	1,0	8.321.636	1,1
Construcción	3.586.776	0,5	2.737.751	0,3	2.926.982	0,4
Venta, mantenimiento y reparación de vehículos automotores y motocicletas	6.468.904	0,8	6.616.231	0,8	5.966.541	0,8
Comercio al por mayor y/o en comisión o consignación y comercio al por menor excepto el comercio de vehículos automotores y motocicletas	70.401.308	8,8	69.930.141	8,9	64.451.024	8,3
Servicios de alojamiento y de comida y bebidas	9.257.463	1,2	8.969.556	1,1	8.109.992	1,0
Servicios de transporte y almacenamiento (incluye servicio de correos y mensajerías)	47.159.462	5,9	48.731.965	6,2	47.534.193	6,1
Servicios de telecomunicaciones	32.693.376	4,1	27.611.358	3,5	27.272.720	3,5
Intermediación financiera y servicios de seguros	29.302.978	3,7	28.487.438	3,6	24.141.975	3,1
Servicios empresariales N.C.P.	9.472.323	1,2	11.179.149	1,4	11.145.048	1,4
Otros servicios	142.953.527	17,9	140.835.607	17,9	144.614.315	18,6

2.3. Comercio

El INDEC realiza tres relevamientos al sector comercio: la encuesta de supermercados, desde el año 1996, con periodicidad mensual y cobertura nacional; la encuesta de centros de compras, desde el año 1997, con datos de los establecimientos ubicados en el Gran Buenos Aires, con periodicidad mensual y la encuesta de comercios de electrodomésticos y artículos para el hogar, desde diciembre del año 2001, cuya información se recopila trimestralmente a un conjunto de empresas cuya administración central se encuentra ubicada en el Gran Buenos Aires.

La evolución de la actividad se capta principalmente a través de las variaciones de las ventas a precios corrientes por grupos de artículos, además de otras variables de interés como son el nivel de empleo y las ventas por metro cuadrado. Se calculan las ventas a precios constantes (para las encuestas de supermercados y centros de compras se consideran los precios de 1997; en el caso de la

encuesta de electrodomésticos los precios de 2003) que, a partir de la aplicación de índices de precios adecuados a las ventas a precios corrientes, reflejan en sus variaciones la evolución de los volúmenes vendidos.

La longitud de las series de supermercados y centros de compras hace posible la desestacionalización de los datos de ventas a precios constantes, por el método X-12 ARIMA. El objetivo de la desestacionalización de series económicas es el de poder estimar y eliminar de la serie original, en la forma más precisa posible, las variaciones estacionales y las debidas a los días de actividad y a los feriados móviles, de manera que se pueda observar más claramente la evolución de la serie económica en el tiempo. Cabe aclarar que, debido a las características del método utilizado, las componentes estimadas sufren modificaciones cada vez que un nuevo dato se incorpora a la serie original.

Cuadro 2.3.1.1 Centros de compras. Ventas a precios de 2004. Series desestacionalizada y tendencia ciclo. Variaciones porcentuales

Período	Variación %				
	respecto al período anterior		respecto a igual período del año anterior		
	Desestacionalizada	Tendencia ciclo	Desestacionalizada		
2012	Abr	12,2	0,8	15,7	
	May	-8,7	0,7	4,2	
	Jun	12,6	0,7	14,0	
	Jul	-4,1	0,7	8,0	
	Ago	3,2	0,7	20,8	
	Sep	2,8	0,7	14,4	
	Oct	-0,1	0,6	11,4	
	Nov	-2,4	0,4	5,6	
	Dic	3,8	0,3	10,7	
	2013	Ene	-2,4	0,1	7,4
		Feb	2,6	-0,1	6,6
		Mar	-0,3	-0,3	18,7
Abr*		-3,2	-0,3	2,4	

Gráfico 2.3.1.1 Ventas a precios constantes y tendencia ciclo en centros de compras

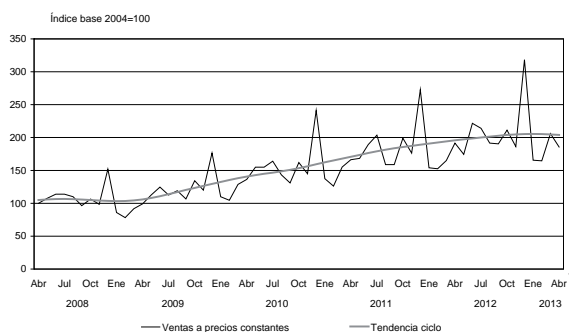

2. COMERCIO Y SERVICIOS

Cuadro 2.3.1.2 Centros de compras. Ventas a precios corrientes y variaciones porcentuales

Período	Variación %			
	Ventas totales en millones de pesos	respecto al período anterior	respecto a igual período del año anterior	del acumulado desde enero hasta cada mes del mismo año respecto a igual acumulado del año anterior
2008	7.436,2	///	22,1	///
2009	8.394,1	///	12,9	///
2010	11.744,2	///	39,9	///
2011	15.413,4	///	31,2	///
2012	18.991,0	///	23,2	///
2012 Abr	1.501,3	18,3	25,9	24,0
May	1.383,5	-7,8	13,9	21,7
Jun	1.768,8	27,8	29,1	23,2
Jul	1.732,6	-2,9	16,2	21,9
Ago	1.540,1	-11,1	31,8	23,2
Sep	1.539,5	-	31,2	24,1
Oct	1.727,1	12,2	16,7	23,2
Nov	1.530,0	-11,4	15,6	22,4
Dic	2.661,1	73,9	28,3	23,2
2013 Ene	1.374,0	-48,4	17,2	17,2
Feb	1.377,7	0,3	18,2	17,7
Mar	1.753,1	27,2	38,1	24,9
Abr*	1.596,2	-8,9	6,3	19,4

Gráfico 2.3.1.2 Ventas a precios corrientes en centros de compras

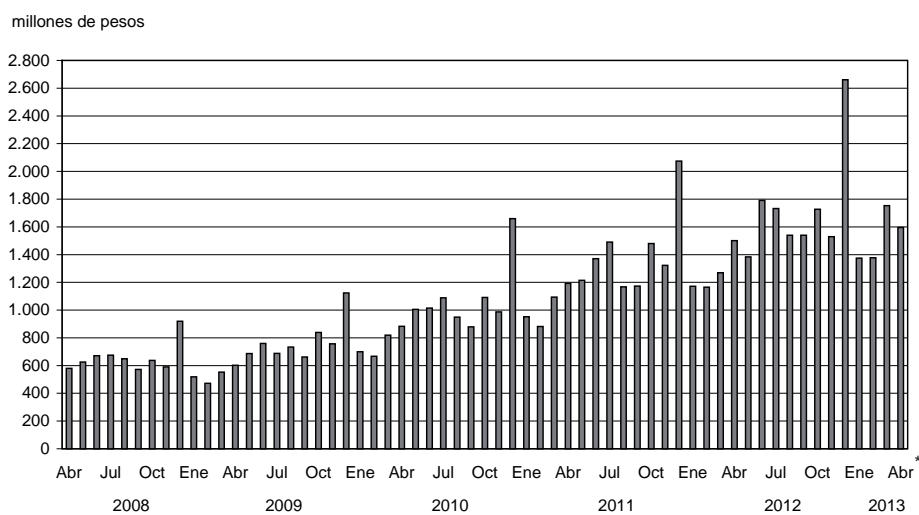

Cuadro 2.3.1.3 Centros de compras. Cantidad de locales activos, área bruta locativa, ventas por local y por metro cuadrado a precios corrientes y espectadores de cine

Período	Cantidad de centros de compras	Cantidad de locales activos con volumen de ventas disponibles	Área bruta locativa de los locales activos con volumen de ventas disponibles	Ventas promedio por local activo	Ventas promedio por m ²	Espectadores de cine	
			m ²	miles de pesos	pesos		
Total							
2012	Mar	35	2.684	508.600	472,9	2.495	1.087.690
	Abr	35	2.677	508.665	560,8	2.951	1.530.262
	May	35	2.701	512.024	512,2	2.702	1.532.932
	Jun	35	2.719	525.281	650,5	3.367	2.184.309
	Jul	35	2.706	521.825	640,3	3.320	3.139.839
	Ago	35	2.679	510.987	574,9	3.014	1.835.561
	Sep	36	2.705	513.348	569,1	2.999	1.477.589
	Oct	36	2.692	510.944	641,5	3.380	1.422.924
	Nov	36	2.691	510.882	568,5	2.995	1.097.019
	Dic	36	2.686	510.375	990,7	5.214	808.170
2013	Ene	36	2.680	529.763	512,7	2.695	1.452.443
	Feb	36	2.672	508.581	512,6	2.709	1.244.509
	Mar	36	2.672	508.512	656,1	3.447	1.143.508
Ciudad Autónoma de Buenos Aires							
2012	Mar	18	1.374	214.134	453,4	2.909	531.531
	Abr	18	1.370	214.603	506,9	3.236	635.446
	May	18	1.379	215.541	512,4	3.278	694.446
	Jun	18	1.378	216.874	608,5	3.877	1.107.704
	Jul	18	1.381	216.279	574,4	3.658	1.283.414
	Ago	18	1.361	208.374	517,1	3.378	915.214
	Sep	18	1.363	208.565	554,7	3.625	827.072
	Oct	18	1.356	208.565	606,2	3.961	738.559
	Nov	18	1.355	207.497	557,6	3.641	456.326
	Dic	18	1.351	207.039	925,8	6.041	355.326
2013	Ene	18	1.348	206.865	455,3	2.967	624.579
	Feb	18	1.339	206.026	465,1	3.023	578.813
	Mar	18	1.339	206.026	617,2	4.012	517.005
24 Partidos de la provincia de Buenos Aires							
2012	Mar	17	1.310	294.466	493,3	2.194	556.159
	Abr	17	1.307	294.061	617,3	2.744	894.816
	May	17	1.322	296.483	512,1	2.283	838.486
	Jun	17	1.341	309.002	693,7	3.010	1.076.605
	Jul	17	1.325	304.951	708,9	3.080	1.856.425
	Ago	17	1.318	302.613	634,5	2.764	920.347
	Sep	18	1.342	304.783	583,8	2.571	650.517
	Oct	18	1.336	303.385	677,4	2.983	684.365
	Nov	18	1.336	303.385	579,6	2.553	640.693
	Dic	18	1.335	303.336	1.056,4	4.649	452.996
2013	Ene	18	1.332	302.898	570,8	2.510	827.864
	Feb	18	1.333	302.555	566,4	2.495	665.696
	Mar	18	1.333	302.486	695,1	3.063	626.503

2. COMERCIO Y SERVICIOS

Cuadro 2.3.1.4 Centros de compras. Ventas a precios corrientes por rubro, según jurisdicción

Período	Total	Indumentaria, calzado y marroquinería	Ropa y accesorios deportivos	Amoblamiento, decoración y textiles para el hogar	Patio de comidas, alimentos y kioscos	
miles de pesos						
Total del Gran Buenos Aires						
2012	Mar	1.269.130	555.903	113.196	57.849	156.097
	Abr	1.501.259	738.505	130.771	40.388	172.920
	May	1.383.550	666.912	111.454	38.041	158.137
	Jun	1.768.757	828.906	153.470	62.913	193.552
	Jul	1.732.600	698.249	149.410	42.905	244.445
	Ago	1.540.130	602.974	139.580	60.093	189.437
	Sep	1.539.523	658.830	165.369	55.627	182.680
	Oct	1.727.051	783.304	152.484	59.731	182.582
	Nov	1.529.955	657.007	120.764	88.077	175.056
	Dic	2.661.101	1.347.120	215.532	73.978	238.885
2013	Ene	1.373.993	510.793	105.339	45.934	193.631
	Feb	1.377.704	536.382	116.564	49.271	186.788
	Mar	1.753.078	768.312	150.784	73.347	204.905
Ciudad Autónoma de Buenos Aires						
2012	Mar	622.938	321.386	42.689	34.941	79.804
	Abr	694.437	395.005	49.763	18.274	81.872
	May	706.609	409.406	47.766	17.931	77.441
	Jun	838.520	464.883	56.178	39.505	91.198
	Jul	793.288	400.182	55.917	20.031	112.253
	Ago	703.824	335.692	51.924	35.652	89.872
	Sep	756.056	390.156	55.539	32.412	90.148
	Oct	822.043	443.994	57.555	35.028	89.128
	Nov	755.554	400.205	47.555	43.639	89.737
	Dic	1.250.754	708.403	82.739	45.953	117.114
2013	Ene	613.722	276.765	38.708	26.418	91.031
	Feb	622.714	283.098	42.974	28.602	89.879
	Mar	826.491	424.173	56.368	43.040	100.876
24 Partidos de la provincia de Buenos Aires						
2012	Mar	646.192	234.517	70.507	22.908	76.293
	Abr	806.822	343.500	81.008	22.114	91.048
	May	676.941	257.506	63.688	20.110	80.696
	Jun	930.237	364.023	97.292	23.408	102.354
	Jul	939.312	298.067	93.493	22.874	132.192
	Ago	836.306	267.282	87.656	24.441	99.565
	Sep	783.467	268.674	109.830	23.215	92.532
	Oct	905.008	339.310	94.929	24.703	93.454
	Nov	774.401	256.802	73.209	44.438	85.319
	Dic	1.410.317	638.717	132.793	28.025	121.741
2013	Ene	760.271	234.028	66.631	19.516	102.600
	Feb	754.990	253.284	73.590	20.669	96.909
	Mar	926.587	344.139	94.416	30.307	104.029

Cuadro 2.3.1.4

Electrónicos, CD, electrodomésticos y computación	Juguetería	Librería y papelería	Diversión y esparcimiento	Perfumería y farmacia	Otros
miles de pesos					
233.718	12.422	24.376	39.983	34.354	41.232
248.553	15.219	20.515	60.346	34.526	39.516
244.371	14.247	19.239	58.611	34.696	37.842
326.619	17.845	21.977	70.006	44.641	48.828
332.409	21.527	22.000	130.142	41.577	49.936
328.354	38.651	23.157	70.761	39.146	47.977
296.564	16.357	20.018	51.498	42.861	49.719
343.226	16.435	21.979	53.083	54.057	60.170
315.998	17.287	20.100	46.418	40.192	49.056
464.949	60.102	42.416	38.979	81.483	97.657
306.614	21.598	25.530	67.808	40.405	56.341
296.080	15.743	26.121	61.146	34.779	54.830
333.451	15.707	31.331	72.582	41.668	60.991
62.827	6.129	14.329	14.411	22.825	23.597
64.739	7.599	11.866	20.146	21.845	23.328
68.279	8.255	11.173	20.276	22.432	23.650
86.409	9.019	12.650	23.211	28.540	26.927
86.669	10.383	13.022	40.028	26.936	27.867
85.040	17.372	12.987	23.987	24.748	26.550
93.257	7.650	11.760	18.764	27.889	28.481
90.336	7.732	12.708	19.539	32.742	33.281
81.516	8.836	11.763	18.274	26.588	27.441
125.843	28.109	24.237	15.643	53.106	49.607
79.202	9.009	13.824	24.891	23.354	30.520
80.279	6.821	13.635	22.777	22.450	32.199
91.676	7.775	17.373	21.111	26.629	37.470
170.891	6.293	10.047	25.572	11.529	17.635
183.814	7.620	8.649	40.200	12.681	16.188
176.092	5.992	8.066	38.335	12.264	14.192
240.210	8.826	9.327	46.795	16.101	21.901
245.740	11.144	8.978	90.114	14.641	22.069
243.314	21.279	10.170	46.774	14.398	21.427
203.307	8.707	8.258	32.734	14.972	21.238
252.890	8.703	9.271	33.544	21.315	26.889
234.482	8.451	8.337	28.144	13.604	21.615
339.106	31.993	18.179	23.336	28.377	48.050
227.412	12.589	11.706	42.917	17.051	25.821
215.801	8.922	12.486	38.369	12.329	22.631
241.775	7.932	13.958	51.471	15.039	23.521

Cuadro 2.3.2.1 Supermercados. Ventas a precios de 2008. Series desestacionalizada y tendencia ciclo. Variaciones porcentuales

Periodo	Variación %				
	respecto al período anterior		respecto a igual período del año anterior		
	Desestacionalizada	Tendencia ciclo	Desestacionalizada		
2012	Abr	4,3	1,1	17,6	
	May	-2,1	1,2	13,1	
	Jun	1,8	1,3	12,4	
	Jul	3,0	1,4	15,1	
	Ago	0,8	1,4	13,1	
	Sep	0,6	1,3	13,1	
	Oct	2,1	1,3	15,9	
	Nov	0,5	1,2	12,0	
	Dic	1,0	1,1	16,6	
	2013	Ene	1,1	1,0	14,3
		Feb	1,9	0,9	15,6
		Mar	-1,1	0,7	14,7
Abr*		1,6	0,6	11,8	

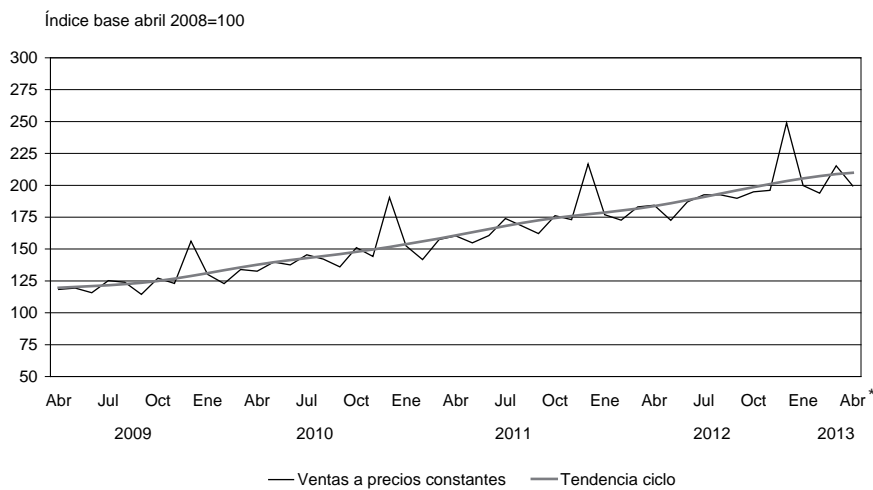
Gráfico 2.3.2 Ventas a precios constantes y tendencia ciclo en supermercados

Cuadro 2.3.2.2 Supermercados. Ventas a precios corrientes y variaciones porcentuales

Período	Ventas totales en millones de pesos	Variación %		
		respecto al período anterior	respecto a igual período del año anterior	del acumulado desde enero hasta cada mes del mismo año respecto a igual acumulado del año anterior
2008	43.152,0	34,6	///	///
2009	50.089,2	16,1	///	///
2010	64.491,7	28,8	///	///
2011	82.332,1	27,7	///	///
2012	103.994,9	26,3	///	///
2012 Abr	8.202,2	1,9	26,1	28,5
May	7.742,9	-5,6	22,8	27,4
Jun	8.426,8	8,8	28,3	27,5
Jul	8.766,2	4,0	22,1	26,6
Ago	8.843,0	0,9	26,4	26,6
Sep	8.789,5	-0,6	29,1	26,9
Oct	9.073,0	3,2	22,3	26,4
Nov	9.201,2	1,4	25,4	26,3
Dic	11.739,3	27,6	26,5	26,3
2013 Ene	9.480,2	-19,2	24,2	24,2
Feb	9.222,3	-2,7	22,5	23,4
Mar	10.281,0	11,5	27,7	24,9
Abr*	9.554,8	-7,1	16,5	22,7

Cuadro 2.3.2.3 Supermercados. Cantidad de cadenas relevadas, bocas de expendio, personal ocupado asalariado y sueldos y salarios brutos por categoría

Período	Cantidad de cadenas relevadas	Cantidad de bocas de expendio	Personal ocupado		Sueldos y salarios brutos	
			Gerentes, supervisores y otro personal jerárquico	Cajeros, administrativos, reposidores y otros	Gerentes, supervisores y otro personal jerárquico	Cajeros, administrativos, reposidores y otros
			número de personas	miles de pesos		
2012 Mar	65	1.805	11.097	85.384	125.462	397.248
Abr	65	1.810	11.046	84.996	128.371	475.711
May	65	1.662	11.159	84.035	140.514	501.352
Jun (!)	65	1.667	11.198	84.951	199.206	729.625
Jul	65	1.754	11.367	86.034	135.714	501.926
Ago	65	1.794	11.585	86.721	134.793	482.312
Sep	65	1.828	11.616	86.726	136.860	496.701
Oct	70	1.846	11.606	87.559	149.309	474.071
Nov	70	1.864	11.636	87.964	148.046	557.333
Dic (!)	70	1.885	11.671	89.487	230.758	887.344
2013 Ene	70	1.907	11.626	89.080	147.341	570.064
Feb	71	1.924	11.663	88.900	146.501	606.139
Mar	71	1.942	11.719	88.411	182.402	568.219

(!) En los meses de junio y diciembre se incluye el aguinaldo.

2. COMERCIO Y SERVICIOS

Cuadro 2.3.2.4 Supermercados. Ventas totales, ventas por metro cuadrado y ventas por operación según jurisdicción

	Período	Ventas totales en miles de pesos	Superficie cubierta en m ²	Ventas en pesos por m ²	Número de operaciones	Ventas por operación en pesos
Total						
	2012 Mar	8.051.017	2.853.533	2.821	61.575.686	130,7
	Abr	8.202.183	2.856.250	2.872	61.840.280	132,6
	May	7.742.865	2.818.669	2.747	58.324.227	132,8
	Jun	8.426.822	2.821.697	2.986	59.863.144	140,8
	Jul	8.766.221	2.852.060	3.074	62.404.869	140,5
	Ago	8.843.043	2.861.659	3.090	62.447.880	141,6
	Sep	8.789.482	2.876.147	3.056	61.259.477	143,5
	Oct	9.073.028	2.884.238	3.146	62.667.610	144,8
	Nov	9.201.188	2.896.893	3.176	61.686.346	149,2
	Dic	11.739.267	2.919.159	4.021	68.987.747	170,2
	2013 Ene	9.480.164	2.934.926	3.230	62.333.643	152,1
	Feb	9.222.264	2.951.155	3.125	60.605.510	152,2
	Mar	10.280.981	2.962.418	3.470	65.414.192	157,2
Ciudad Autónoma de Buenos Aires						
	2012 Mar	1.349.943	414.089	3.260	12.112.121	111,5
	Abr	1.356.370	415.284	3.266	11.932.237	113,7
	May	1.306.811	392.953	3.326	11.649.192	112,2
	Jun	1.429.895	393.691	3.632	11.920.746	120,0
	Jul	1.493.635	411.915	3.626	12.853.730	116,2
	Ago	1.522.001	413.262	3.683	12.725.786	119,6
	Sep	1.507.471	415.191	3.631	12.740.785	118,3
	Oct	1.542.434	418.864	3.682	13.102.065	117,7
	Nov	1.559.033	419.895	3.713	13.208.686	118,0
	Dic	1.825.448	426.559	4.279	13.782.352	132,4
	2013 Ene	1.442.667	427.104	3.378	12.350.774	116,8
	Feb	1.450.595	428.344	3.387	12.236.140	118,6
	Mar	1.709.499	430.133	3.974	13.600.093	125,7
24 Partidos de la provincia de Buenos Aires (1)						
	2012 Mar	1.978.938	766.747	2.581	12.822.281	154,3
	Abr	2.023.776	766.747	2.639	13.414.481	150,9
	May	1.916.399	741.910	2.583	12.264.910	156,3
	Jun	2.071.336	743.260	2.787	12.533.212	165,3
	Jul	2.135.322	748.489	2.853	12.912.111	165,4
	Ago	2.179.793	753.663	2.892	13.454.136	162,0
	Sep	2.170.103	758.439	2.861	13.314.541	163,0
	Oct	2.240.484	759.568	2.950	13.425.612	166,9
	Nov	2.307.208	763.208	3.023	13.081.188	176,4
	Dic	2.926.127	763.208	3.834	14.778.670	198,0
	2013 Ene	2.262.391	762.008	2.969	13.066.560	173,1
	Feb	2.247.164	762.008	2.949	12.823.018	175,2
	Mar	2.534.956	761.185	3.330	13.864.857	182,8
Resto de Buenos Aires						
	2012 Mar	1.107.240	373.436	2.965	8.381.484	132,1
	Abr	1.122.987	373.436	3.007	8.368.516	134,2
	May	1.040.333	379.423	2.742	7.832.938	132,8
	Jun	1.115.281	379.423	2.939	7.961.141	140,1
	Jul	1.164.747	380.264	3.063	8.162.946	142,7
	Ago	1.173.772	382.113	3.072	8.031.485	146,1
	Sep	1.167.058	382.870	3.048	7.951.821	146,8
	Oct	1.209.813	382.870	3.160	8.178.988	147,9
	Nov	1.248.813	384.116	3.251	8.249.489	151,4
	Dic	1.658.105	384.116	4.317	9.102.375	182,2
	2013 Ene	1.442.496	384.980	3.747	8.728.340	165,3
	Feb	1.335.903	384.766	3.472	8.252.596	161,9
	Mar	1.410.711	386.241	3.652	8.513.324	165,7

Cuadro 2.3.2.4 (continuación)

	Período	Ventas totales en miles de pesos	Superficie cubierta en m ²	Ventas en pesos por m ²	Número de operaciones	Ventas por operación en pesos	
Córdoba							
	2012	Mar	488.589	218.247	2.239	3.829.864	127,6
		Abr	507.293	218.247	2.324	3.808.702	133,2
		May	467.216	218.247	2.141	3.575.794	130,7
		Jun	509.086	218.247	2.333	3.713.406	137,1
		Jul	525.305	219.447	2.394	3.867.097	135,8
		Ago	515.668	219.447	2.350	3.773.121	136,7
		Sep	511.756	219.447	2.332	3.686.362	138,8
		Oct	526.626	219.779	2.396	3.705.926	142,1
		Nov	526.451	219.779	2.395	3.652.543	144,1
		Dic	683.278	219.779	3.109	4.049.836	168,7
	2013	Ene	562.934	219.779	2.561	3.703.595	152,0
		Feb	524.979	220.130	2.385	3.412.479	153,8
		Mar	560.866	220.569	2.543	3.628.917	154,6
Chubut							
	2012	Mar	265.129	65.621	4.040	1.924.587	137,8
		Abr	271.096	65.621	4.131	1.910.655	141,9
		May	259.607	65.621	3.956	1.797.218	144,4
		Jun	284.745	65.621	4.339	1.839.189	154,8
		Jul	297.983	65.834	4.526	1.955.617	152,4
		Ago	291.006	65.834	4.420	1.903.774	152,9
		Sep	293.719	66.834	4.395	1.871.552	156,9
		Oct	300.656	66.834	4.499	1.940.693	154,9
		Nov	299.576	66.834	4.482	1.867.634	160,4
		Dic	380.475	72.935	5.217	2.177.353	174,7
	2013	Ene	310.653	74.145	4.190	1.903.137	163,2
		Feb	293.758	74.145	3.962	1.736.649	169,2
		Mar	327.011	74.145	4.410	1.905.622	171,6
Entre Ríos							
	2012	Mar	151.628	50.805	2.985	1.349.873	112,3
		Abr	149.132	50.805	2.935	1.347.943	110,6
		May	142.738	50.805	2.810	1.260.958	113,2
		Jun	156.816	50.805	3.087	1.342.131	116,8
		Jul	165.370	50.805	3.255	1.355.640	122,0
		Ago	164.490	50.805	3.238	1.339.988	122,8
		Sep	164.749	50.805	3.243	1.323.139	124,5
		Oct	171.415	50.805	3.374	1.375.240	124,6
		Nov	173.277	51.730	3.350	1.316.923	131,6
		Dic	219.392	51.730	4.241	1.450.666	151,2
	2013	Ene	178.526	51.730	3.451	1.315.339	135,7
		Feb	179.856	51.730	3.477	1.321.187	136,1
		Mar	193.552	51.730	3.742	1.377.935	140,5
Mendoza							
	2012	Mar	499.591	187.851	2.660	3.991.556	125,2
		Abr	527.279	189.373	2.784	4.107.601	128,4
		May	479.781	189.373	2.534	3.733.186	128,5
		Jun	527.183	189.373	2.784	3.904.354	135,0
		Jul	552.611	189.373	2.918	4.045.292	136,6
		Ago	539.958	189.373	2.851	3.979.188	135,7
		Sep	532.375	189.373	2.811	3.857.088	138,0
		Oct	553.383	189.373	2.922	3.937.855	140,5
		Nov	557.396	189.373	2.943	3.834.422	145,4
		Dic	743.381	189.373	3.925	4.628.899	160,6
	2013	Ene	604.297	189.373	3.191	4.121.791	146,6
		Feb	574.279	192.526	2.983	3.907.546	147,0
		Mar	622.252	192.526	3.232	4.095.566	151,9

(sigue)

2. COMERCIO Y SERVICIOS

Cuadro 2.3.2.4 (continuación)

Período		Ventas totales en miles de pesos	Superficie cubierta en m ²	Ventas en pesos por m ²	Número de operaciones	Ventas por operación en pesos	
Neuquén							
2012	Mar	260.463	81.406	3.200	1.891.126	137,7	
	Abr	263.070	81.406	3.232	1.892.267	139,0	
	May	253.911	81.406	3.119	1.774.051	143,1	
	Jun	275.269	81.406	3.381	1.805.195	152,5	
	Jul	296.111	83.205	3.559	1.968.243	150,4	
	Ago	295.226	83.205	3.548	1.914.097	154,2	
	Sep	287.923	83.205	3.460	1.788.070	161,0	
	Oct	295.603	82.238	3.594	1.790.380	165,1	
	Nov	296.090	82.238	3.600	1.777.963	166,5	
	Dic	384.941	82.238	4.681	1.993.744	193,1	
	2013	Ene	324.506	83.938	3.866	1.882.801	172,4
		Feb	309.241	83.938	3.684	1.827.603	169,2
Mar		338.374	83.938	4.031	1.908.730	177,3	
Salta							
2012	Mar	146.626	60.732	2.414	1.088.207	134,7	
	Abr	151.624	60.732	2.497	1.082.296	140,1	
	May	139.551	60.732	2.298	1.036.288	134,7	
	Jun	150.107	60.732	2.472	1.076.564	139,4	
	Jul	170.229	60.732	2.803	1.075.896	158,2	
	Ago	157.710	60.732	2.597	1.119.930	140,8	
	Sep	160.403	60.732	2.641	1.062.349	151,0	
	Oct	166.326	60.732	2.739	1.154.484	144,1	
	Nov	158.274	62.971	2.513	1.105.997	143,1	
	Dic	223.465	62.971	3.549	1.280.837	174,5	
	2013	Ene	179.210	67.232	2.666	1.207.109	148,5
		Feb	172.246	67.882	2.537	1.185.227	145,3
Mar		199.810	68.319	2.925	1.300.248	153,7	
Santa Fe							
2012	Mar	402.235	148.714	2.705	2.738.599	146,9	
	Abr	413.924	148.714	2.783	2.803.866	147,6	
	May	393.672	148.714	2.647	2.694.940	146,1	
	Jun	427.878	148.564	2.880	2.734.993	156,4	
	Jul	438.583	148.564	2.952	2.835.902	154,7	
	Ago	441.951	148.564	2.975	2.804.886	157,6	
	Sep	438.390	148.564	2.951	2.643.362	165,8	
	Oct	452.644	148.564	3.047	2.696.839	167,8	
	Nov	459.280	149.464	3.073	2.668.549	172,1	
	Dic	579.282	149.464	3.876	2.942.196	196,9	
	2013	Ene	463.323	149.464	3.100	2.585.627	179,2
		Feb	453.977	149.040	3.046	2.498.409	181,7
Mar		499.434	149.040	3.351	2.714.481	184,0	
Tucumán							
2012	Mar	174.998	71.481	2.448	1.456.556	120,1	
	Abr	181.594	71.481	2.540	1.444.901	125,7	
	May	170.250	71.481	2.382	1.379.254	123,4	
	Jun	192.039	71.481	2.687	1.455.711	131,9	
	Jul	196.451	71.481	2.748	1.491.993	131,7	
	Ago	202.968	72.269	2.809	1.547.798	131,1	
	Sep	198.527	72.269	2.747	1.447.668	137,1	
	Oct	208.844	72.269	2.890	1.488.587	140,3	
	Nov	206.151	73.407	2.808	1.330.003	155,0	
	Dic	277.031	79.581	3.481	1.699.007	163,1	
	2013	Ene	209.700	79.581	2.635	1.395.462	150,3
		Feb	204.754	79.581	2.573	1.317.783	155,4
Mar		237.017	84.657	2.800	1.504.540	157,5	

(sigue)

Cuadro 2.3.2.4 (conclusión)

	Período	Ventas totales en miles de pesos	Superficie cubierta en m ²	Ventas en pesos por m ²	Número de operaciones	Ventas por operación en pesos
Otras provincias del Norte (*)						
	2012					
	Mar	378.057	204.178	1.852	3.618.555	104,5
	Abr	381.274	204.178	1.867	3.465.100	110,0
	May	364.675	206.578	1.765	3.323.179	109,7
	Jun	400.651	206.578	1.939	3.413.830	117,4
	Jul	400.937	208.235	1.925	3.507.289	114,3
	Ago	416.699	208.676	1.997	3.472.331	120,0
	Sep	422.448	208.676	2.024	3.394.803	124,4
	Oct	435.516	209.876	2.075	3.475.871	125,3
	Nov	439.809	209.876	2.096	3.317.173	132,6
	Dic	591.138	209.876	2.817	4.071.306	145,2
	2013					
	Ene	465.918	211.994	2.198	3.496.690	133,2
	Feb	465.116	223.077	2.085	3.888.102	119,6
	Mar	523.867	224.247	2.336	4.322.035	121,2
Otras provincias del Centro y del Oeste (**)						
	2012					
	Mar	245.195	87.522	2.802	1.863.905	131,5
	Abr	251.013	87.522	2.868	1.877.385	133,7
	May	230.633	87.522	2.635	1.742.843	132,3
	Jun	254.964	87.522	2.913	1.839.658	138,6
	Jul	269.953	87.522	3.084	1.926.985	140,1
	Ago	268.775	87.522	3.071	1.901.012	141,4
	Sep	265.299	93.548	2.836	1.801.611	147,3
	Oct	277.909	93.548	2.971	1.847.334	150,4
	Nov	277.079	95.084	2.914	1.812.636	152,9
	Dic	375.671	94.813	3.962	2.160.742	173,9
	2013					
	Ene	296.869	99.432	2.986	1.861.001	159,5
	Feb	283.783	99.432	2.854	1.794.752	158,1
	Mar	316.872	99.432	3.187	1.909.272	166,0
Otras provincias del Sur (***)						
	2012					
	Mar	602.385	122.704	4.909	4.506.972	133,7
	Abr	601.751	122.704	4.904	4.384.330	137,3
	May	577.288	123.904	4.659	4.259.476	135,5
	Jun	631.572	124.994	5.053	4.323.014	146,1
	Jul	658.984	126.194	5.222	4.446.128	148,2
	Ago	673.026	126.194	5.333	4.480.348	150,2
	Sep	669.261	126.194	5.303	4.376.326	152,9
	Oct	691.375	128.918	5.363	4.547.736	152,0
	Nov	692.751	128.918	5.374	4.463.140	155,2
	Dic	871.533	132.516	6.577	4.869.764	179,0
	2013					
	Ene	736.674	134.166	5.491	4.715.417	156,2
	Feb	726.613	134.556	5.400	4.404.019	165,0
	Mar	806.760	136.256	5.921	4.768.572	169,2

(*) Comprende los siguientes partidos de la provincia de Buenos Aires: Almirante Brown, Avellaneda, Berazategui, Esteban Echeverría, Ezeiza, Florencio Varela, General San Martín, Hurlingham, Ituzaingó, José C. Paz, La Matanza, Lanús, Lomas de Zamora, Malvinas Argentinas, Merlo, Moreno, Morón, Quilmes, San Fernando, San Isidro, San Miguel, Tigre, Tres de Febrero y Vicente López

(**) Comprende las provincias de Corrientes, Chaco, Formosa, Jujuy, Misiones y Santiago del Estero.

(*) Comprende las provincias de Catamarca, La Rioja, San Juan y San Luis.

(*) Comprende las provincias de La Pampa, Río Negro, Santa Cruz y Tierra del Fuego, Antártida e Islas del Atlántico Sur.

2. COMERCIO Y SERVICIOS

Cuadro 2.3.2.5 Supermercados. Ventas a precios corrientes por grupo de artículos según jurisdicción

	Período	Total	Bebidas	Almacén	Panadería	Lácteos
Total				miles de pesos		
	2012 Mar	8.051.017	866.475	2.138.052	208.850	844.874
	Abr	8.202.183	906.905	2.316.717	218.258	800.029
	May	7.742.865	782.393	2.156.033	211.090	824.610
	Jun	8.426.822	837.621	2.320.654	227.317	876.827
	Jul	8.766.221	859.816	2.414.614	233.303	917.528
	Ago	8.843.043	872.548	2.432.430	236.323	937.978
	Sep	8.789.482	926.595	2.429.460	231.664	938.420
	Oct	9.073.028	954.304	2.463.728	235.665	975.525
	Nov	9.201.188	1.076.273	2.436.696	229.432	961.964
	Dic	11.739.267	1.768.853	3.019.408	271.813	1.000.400
	2013 Ene	9.480.164	1.117.274	2.429.672	238.811	912.774
	Feb	9.222.264	1.068.283	2.367.254	232.941	894.740
	Mar	10.280.981	1.112.207	2.981.397	264.290	1.012.078
Ciudad Autónoma de Buenos Aires						
	2012 Mar	1.349.943	161.564	322.671	49.340	166.251
	Abr	1.356.370	160.910	366.984	49.850	153.290
	May	1.306.811	149.121	336.611	50.381	163.682
	Jun	1.429.895	162.404	371.542	54.790	175.069
	Jul	1.493.635	167.569	401.914	54.315	177.204
	Ago	1.522.001	174.866	404.175	55.996	183.887
	Sep	1.507.471	175.752	398.995	55.671	184.039
	Oct	1.542.434	176.242	403.189	56.795	194.349
	Nov	1.559.033	195.396	392.009	55.883	191.205
	Dic	1.825.448	298.065	445.242	60.852	185.724
	2013 Ene	1.442.667	181.877	357.177	49.284	159.677
	Feb	1.450.595	185.330	355.891	49.050	164.627
	Mar	1.709.499	210.278	478.537	58.782	193.907
24 Partidos de la provincia de Buenos Aires (*)						
	2012 Mar	1.978.938	250.043	538.335	48.732	212.240
	Abr	2.023.776	262.159	589.961	51.244	203.575
	May	1.916.399	228.434	549.492	49.685	207.775
	Jun	2.071.336	238.154	594.842	53.021	220.473
	Jul	2.135.322	233.357	608.570	53.894	225.959
	Ago	2.179.793	239.441	632.526	55.132	232.915
	Sep	2.170.103	253.125	635.662	54.599	233.032
	Oct	2.240.484	275.911	636.835	54.881	240.604
	Nov	2.307.208	320.835	630.632	54.278	239.405
	Dic	2.926.127	514.684	767.597	64.297	247.208
	2013 Ene	2.262.391	302.962	601.219	52.382	218.160
	Feb	2.247.164	297.125	597.083	52.596	228.812
	Mar	2.534.956	314.831	775.064	61.951	262.807
Resto de Buenos Aires						
	2012 Mar	1.107.240	120.451	280.040	30.489	129.239
	Abr	1.122.987	127.155	302.158	31.403	119.479
	May	1.040.333	105.173	275.709	29.507	125.121
	Jun	1.115.281	110.123	297.011	31.294	131.914
	Jul	1.164.747	114.056	306.696	32.749	138.631
	Ago	1.173.772	115.079	307.061	33.044	142.017
	Sep	1.167.058	124.604	300.129	33.109	141.182
	Oct	1.209.813	126.807	308.239	33.612	148.034
	Nov	1.248.813	146.877	302.402	33.328	147.283
	Dic	1.658.105	260.489	389.130	41.870	159.545
	2013 Ene	1.442.496	182.015	343.002	43.583	156.910
	Feb	1.335.903	164.860	310.720	38.873	147.356
	Mar	1.410.711	153.681	384.007	39.875	155.316

Cuadro 2.3.2.5

Carnes	Verdulería y frutería	Alimentos preparados y rotisería	Artículos de limpieza y perfumería	Indumentaria, calzado y textiles	Electrónica y artículos para el hogar	Otros
miles de pesos						
935.336	310.739	129.935	1.167.309	193.946	470.549	784.952
945.402	292.779	135.460	1.148.081	233.313	489.776	715.463
888.877	280.783	126.867	1.088.681	220.379	475.407	687.745
927.260	290.056	133.860	1.162.216	262.959	650.481	737.571
939.898	309.078	144.088	1.207.455	263.475	591.199	885.767
940.010	331.055	139.091	1.221.215	229.140	559.339	943.914
949.229	339.377	138.638	1.278.601	219.046	519.905	818.547
948.611	350.742	130.150	1.306.202	218.378	663.179	826.544
920.336	380.922	131.744	1.334.470	221.617	623.656	884.078
1.143.459	448.692	170.343	1.454.499	298.259	827.374	1.336.167
938.361	393.719	144.646	1.368.584	253.404	607.406	1.075.513
944.979	371.210	142.315	1.305.429	239.161	547.364	1.108.588
1.067.948	382.207	162.395	1.425.315	267.097	576.963	1.029.084
156.165	65.446	30.509	190.726	19.386	67.060	120.825
157.144	61.748	30.438	185.896	21.969	63.516	104.625
152.797	59.435	29.648	180.068	21.374	60.480	103.214
158.764	60.616	30.960	189.268	27.116	86.985	112.381
158.067	63.276	32.019	199.576	27.542	82.860	129.293
159.171	68.982	31.547	201.691	23.706	78.693	139.287
158.431	69.098	32.122	213.993	23.307	73.039	123.024
158.334	71.550	28.650	218.056	22.589	87.241	125.439
152.503	77.257	28.911	222.593	22.280	89.980	131.016
173.231	84.603	39.903	224.026	29.231	110.533	174.038
138.758	72.527	32.032	208.537	24.475	81.607	136.716
144.696	71.524	31.380	200.858	24.209	74.786	148.244
175.376	77.088	36.506	227.063	26.461	73.818	151.683
193.245	58.194	33.302	292.291	41.493	134.309	176.754
198.477	55.246	35.761	291.962	48.833	136.902	149.656
185.245	52.577	33.224	276.030	47.726	133.740	152.471
186.558	53.475	35.565	287.922	56.523	184.012	160.791
186.272	55.802	39.368	297.669	58.835	179.910	195.686
185.641	61.189	36.529	302.115	50.757	161.501	222.047
192.763	62.207	36.366	328.876	47.651	146.541	179.281
183.528	63.071	32.344	334.096	48.267	188.221	182.726
180.425	70.473	32.869	345.559	49.376	186.998	196.358
234.335	86.461	43.914	371.972	66.205	232.636	296.818
177.244	71.792	36.445	337.262	56.152	174.520	234.253
186.995	69.045	36.541	323.608	50.551	156.409	248.399
218.775	70.998	42.126	356.949	56.268	156.744	218.443
118.513	46.626	12.780	173.794	26.568	66.186	102.554
120.566	43.471	13.143	168.837	31.474	68.200	97.101
110.172	41.077	12.157	158.255	29.059	65.242	88.861
115.773	41.884	12.633	163.573	33.299	84.781	92.996
118.616	45.130	13.290	169.318	33.618	77.159	115.484
117.493	49.375	12.917	171.184	28.550	76.380	120.672
118.527	50.058	13.151	181.925	27.767	69.901	106.705
118.052	52.062	12.500	187.862	27.924	86.041	108.680
117.044	58.216	13.046	195.693	29.527	81.816	123.581
148.690	71.264	17.487	220.203	40.362	113.629	195.436
132.872	68.728	16.143	220.450	35.048	86.835	156.910
127.796	59.464	14.708	200.046	33.075	77.607	161.398
140.500	56.549	15.633	206.084	35.868	83.615	139.583

(sigue)

2. COMERCIO Y SERVICIOS

Cuadro 2.3.2.5 (continuación)

		Período	Total	Bebidas	Almacén	Panadería	Lácteos
Córdoba		miles de pesos					
2012	Mar	488.589	52.754	121.246	9.838	42.447	
	Abr	507.293	58.139	132.473	10.782	39.854	
	May	467.216	45.144	121.726	9.846	41.646	
	Jun	509.086	49.179	131.110	10.597	43.530	
	Jul	525.305	50.966	137.555	11.272	45.886	
	Ago	515.668	50.052	134.187	10.978	45.730	
	Sep	511.756	57.387	131.960	10.725	45.748	
	Oct	526.626	55.213	132.738	10.846	46.891	
	Nov	526.451	61.325	129.602	10.065	45.356	
	Dic	683.278	98.870	159.553	12.010	46.357	
	2013	Ene	562.934	71.128	133.836	11.722	41.984
		Feb	524.979	60.987	125.619	11.044	39.308
		Mar	560.866	59.410	151.065	11.524	43.159
Chubut							
2012	Mar	265.129	25.776	67.486	6.196	29.026	
	Abr	271.096	28.242	71.568	6.417	29.252	
	May	259.607	24.358	69.038	6.256	29.005	
	Jun	284.745	26.760	75.332	6.689	31.042	
	Jul	297.983	28.135	75.605	7.011	34.576	
	Ago	291.006	27.103	73.522	7.072	34.935	
	Sep	293.719	28.603	74.829	6.767	35.196	
	Oct	300.656	28.590	76.357	6.758	36.175	
	Nov	299.576	29.983	76.464	6.562	35.720	
	Dic	380.475	50.597	91.817	7.452	37.617	
	2013	Ene	310.653	32.595	69.904	6.692	36.147
		Feb	293.758	28.490	69.109	6.212	31.788
Mar		327.011	30.084	85.724	7.094	35.499	
Entre Ríos							
2012	Mar	151.628	15.461	39.522	2.940	15.743	
	Abr	149.132	16.837	38.075	3.038	15.217	
	May	142.738	13.645	38.389	2.863	15.005	
	Jun	156.816	14.225	42.938	3.069	16.053	
	Jul	165.370	15.352	45.067	3.239	17.116	
	Ago	164.490	15.698	44.480	3.227	17.572	
	Sep	164.749	17.125	43.748	3.032	17.463	
	Oct	171.415	16.737	44.761	3.067	18.095	
	Nov	173.277	18.799	43.473	2.942	17.548	
	Dic	219.392	31.517	53.023	3.555	17.856	
	2013	Ene	178.526	19.588	43.392	3.063	16.774
		Feb	179.856	20.143	44.332	3.082	17.550
Mar		193.552	19.801	54.499	3.463	19.320	
Mendoza							
2012	Mar	499.591	41.647	199.859	9.871	30.361	
	Abr	527.279	45.577	217.005	11.109	27.287	
	May	479.781	36.487	195.306	10.179	29.287	
	Jun	527.183	39.744	193.441	10.955	31.428	
	Jul	552.611	42.799	200.616	11.884	33.550	
	Ago	539.958	39.125	195.103	11.283	32.746	
	Sep	532.375	43.094	217.658	10.876	32.671	
	Oct	553.383	44.870	221.767	11.024	34.594	
	Nov	557.396	53.521	217.749	10.314	34.057	
	Dic	743.381	84.102	309.277	13.028	35.570	
	2013	Ene	604.297	52.339	247.032	10.902	30.353
		Feb	574.279	50.270	239.188	10.669	27.234
Mar		622.252	49.501	269.688	11.817	29.450	

Cuadro 2.3.2.5

Carnes	Verdulería y frutería	Alimentos preparados y rotisería	Artículos de limpieza y perfumería	Indumentaria, calzado y textiles	Electrónica y artículos para el hogar	Otros
miles de pesos						
56.312	19.837	5.124	66.216	13.850	41.787	59.178
56.444	18.847	5.365	65.353	17.712	45.560	56.764
51.539	16.866	4.704	60.816	16.214	46.329	52.386
53.561	16.432	4.759	63.803	18.791	61.624	55.700
54.868	18.265	5.270	65.787	18.806	47.950	68.680
53.636	19.402	5.022	65.045	15.890	46.589	69.137
54.123	19.849	5.077	69.194	14.860	42.957	59.876
53.003	20.244	5.071	69.214	14.586	57.686	61.134
51.243	22.550	4.983	70.410	14.813	51.223	64.881
62.119	27.680	5.939	76.413	21.293	67.972	105.072
55.868	25.283	5.599	73.320	16.995	47.381	79.818
52.647	23.268	5.370	66.798	15.689	44.537	79.712
56.537	22.340	6.030	69.015	17.536	50.033	74.217
33.612	13.691	4.487	39.072	8.395	9.290	28.098
33.626	12.897	4.412	38.163	9.860	10.626	26.033
32.116	13.171	4.343	36.544	9.529	10.227	25.020
34.687	14.829	4.640	38.125	11.868	14.451	26.322
35.246	16.168	5.195	39.826	11.049	14.096	31.076
34.645	16.068	5.182	39.555	10.444	11.346	31.134
36.030	17.129	4.785	42.395	9.721	10.190	28.074
37.439	17.693	4.762	43.446	9.329	12.076	28.031
35.665	18.855	4.738	43.601	9.402	9.170	29.416
45.280	21.553	5.679	47.909	12.874	15.051	44.646
34.718	18.633	5.012	44.876	11.121	10.006	40.949
35.849	17.010	4.533	41.497	10.462	10.417	38.391
38.137	17.589	5.478	46.292	11.785	11.933	37.396
9.024	4.912	1.599	26.076	4.174	11.366	20.811
8.606	4.624	1.758	25.359	4.790	11.101	19.727
8.219	4.505	1.595	24.259	4.597	11.282	18.379
8.570	4.370	1.658	25.754	5.440	15.103	19.636
9.037	4.648	1.786	26.623	5.660	13.613	23.229
8.818	5.111	1.779	26.928	4.776	12.291	23.810
8.966	5.162	1.696	28.262	4.729	12.211	22.355
8.762	5.166	1.637	29.242	4.607	16.435	22.906
8.401	5.596	1.654	29.629	4.611	16.050	24.574
10.083	6.647	1.979	32.291	6.275	20.663	35.503
8.780	5.841	1.829	31.140	5.461	14.189	28.469
9.212	5.790	1.783	30.954	5.257	13.943	27.810
9.756	6.034	2.064	33.080	5.626	13.495	26.414
76.473	9.486	5.356	62.544	12.809	18.978	32.207
79.715	9.446	6.051	63.128	15.907	23.044	29.010
72.156	8.405	5.380	57.349	15.024	21.366	28.842
76.113	8.997	5.715	81.003	18.363	29.633	31.791
79.800	10.313	6.322	83.049	18.778	22.149	43.351
78.063	10.702	5.910	83.343	16.050	22.655	44.978
75.853	10.927	6.157	64.955	15.098	20.722	34.364
78.339	11.449	6.014	66.863	15.962	28.276	34.225
74.669	12.152	6.064	68.772	17.678	25.978	36.442
86.955	13.275	7.318	77.684	21.202	35.074	59.896
75.712	11.105	6.220	72.538	18.669	31.021	48.406
74.604	10.666	6.029	68.389	17.068	22.371	47.791
82.543	11.053	6.905	72.437	19.377	23.775	45.706

(sigue)

2. COMERCIO Y SERVICIOS

Cuadro 2.3.2.5 (continuación)

Período		Total	Bebidas	Almacén	Panadería	Lácteos	
Neuquén		miles de pesos					
2012	Mar	260.463	24.713	65.747	5.924	25.448	
	Abr	263.070	26.562	68.180	6.070	25.070	
	May	253.911	22.197	67.022	6.050	25.722	
	Jun	275.269	24.395	72.327	6.481	27.767	
	Jul	296.111	26.419	76.296	6.932	30.817	
	Ago	295.226	26.038	75.793	7.053	30.858	
	Sep	287.923	26.800	74.088	6.559	29.927	
	Oct	295.603	26.518	75.546	6.762	30.595	
	Nov	296.090	28.618	76.282	6.420	29.699	
	Dic	384.941	49.646	96.423	7.623	31.738	
	2013	Ene	324.506	35.471	75.578	7.316	31.074
		Feb	309.241	31.253	73.794	6.859	28.929
Mar		338.374	30.882	91.805	7.675	32.092	
Salta							
2012	Mar	146.626	12.111	38.482	3.232	11.844	
	Abr	151.624	12.886	42.992	3.642	10.630	
	May	139.551	11.135	38.654	3.441	11.221	
	Jun	150.107	12.125	40.698	3.635	11.340	
	Jul	170.229	14.474	47.093	4.287	13.162	
	Ago	157.710	13.671	42.972	3.840	12.469	
	Sep	160.403	16.123	43.481	3.624	12.897	
	Oct	166.326	16.503	43.505	3.581	13.198	
	Nov	158.274	15.797	43.285	3.299	12.671	
	Dic	223.465	33.055	60.343	4.027	14.325	
	2013	Ene	179.210	17.350	48.076	3.890	13.175
		Feb	172.246	18.066	45.570	3.719	12.138
Mar		199.810	20.651	58.266	4.667	14.315	
Santa Fe							
2012	Mar	402.235	34.732	112.923	12.086	39.507	
	Abr	413.924	36.331	118.070	12.965	39.274	
	May	393.672	31.096	115.688	12.493	38.585	
	Jun	427.878	33.683	122.937	13.515	41.757	
	Jul	438.583	34.316	126.795	13.543	42.993	
	Ago	441.951	34.028	127.257	13.574	43.675	
	Sep	438.390	36.543	123.018	13.472	43.367	
	Oct	452.644	36.636	128.091	13.674	44.996	
	Nov	459.280	42.856	127.475	13.734	44.052	
	Dic	579.282	70.948	157.844	17.237	46.014	
	2013	Ene	463.323	43.699	120.192	14.139	42.588
		Feb	453.977	41.360	121.357	14.060	42.543
Mar		499.434	42.909	151.437	15.076	48.289	
Tucumán							
2012	Mar	174.998	14.882	39.413	4.077	16.541	
	Abr	181.594	17.482	44.899	4.407	14.786	
	May	170.250	14.771	40.358	4.049	15.829	
	Jun	192.039	16.377	44.729	4.644	17.387	
	Jul	196.451	16.929	46.880	4.853	18.626	
	Ago	202.968	18.150	47.396	5.029	19.150	
	Sep	198.527	19.097	45.134	4.782	19.256	
	Oct	208.844	19.356	45.478	4.952	19.624	
	Nov	206.151	21.590	45.500	4.641	18.921	
	Dic	277.031	37.479	56.404	6.312	20.603	
	2013	Ene	209.700	20.362	43.676	4.943	16.999
		Feb	204.754	20.100	42.949	4.965	15.837
Mar		237.017	22.746	56.641	5.912	18.117	

Cuadro 2.3.2.5

Carnes	Verdulería y frutería	Alimentos preparados y rotisería	Artículos de limpieza y perfumería	Indumentaria, calzado y textiles	Electrónica y artículos para el hogar	Otros
miles de pesos						
42.610	10.666	5.758	35.320	8.759	9.745	25.773
40.786	9.951	6.092	33.998	10.685	11.212	24.464
39.795	10.101	5.699	33.012	10.146	10.892	23.275
42.414	11.111	6.065	34.334	11.323	14.459	24.593
44.424	12.582	7.083	37.204	11.258	13.165	29.931
44.223	13.346	7.129	37.100	10.149	13.413	30.124
44.308	13.620	5.828	38.257	9.377	12.990	26.169
45.362	14.504	6.019	38.688	9.718	14.910	26.981
43.363	15.025	5.724	39.894	10.255	11.704	29.106
53.699	16.982	6.821	46.261	13.418	19.182	43.148
43.890	16.088	6.134	43.693	11.726	16.436	37.100
44.954	13.653	6.053	40.973	11.599	13.018	38.156
49.988	13.739	6.875	44.077	13.387	15.034	32.820
24.324	2.682	2.022	24.159	4.204	9.605	13.961
25.576	2.637	2.189	23.619	4.602	10.017	12.834
23.465	2.337	1.996	22.124	4.023	9.340	11.815
23.750	2.160	2.034	22.534	5.142	13.652	13.037
26.012	2.597	2.390	25.846	5.422	11.819	17.127
24.509	2.518	2.137	24.198	4.334	10.309	16.753
25.187	2.666	2.290	26.213	4.293	9.798	13.831
25.883	2.796	2.205	26.955	3.978	13.571	14.151
23.323	2.577	2.172	26.606	3.714	10.215	14.615
32.034	3.638	2.680	30.192	5.109	16.433	21.629
26.414	3.310	2.290	29.432	4.629	10.374	20.270
25.385	3.277	2.241	27.751	4.429	8.751	20.919
29.024	3.693	2.716	31.487	4.769	11.563	18.659
38.456	16.831	7.470	59.768	12.727	26.585	41.150
38.578	15.636	8.402	59.535	16.000	28.606	40.527
36.205	14.590	7.224	57.019	15.196	28.037	37.539
38.298	15.134	7.857	60.264	17.994	36.291	40.148
38.310	15.826	8.107	61.459	17.295	32.977	46.962
37.940	16.586	7.864	62.177	14.921	32.386	51.543
38.375	17.077	7.678	66.231	14.713	31.490	46.426
37.570	18.019	7.525	67.431	15.024	38.278	45.400
36.778	19.688	7.655	66.368	14.825	36.827	49.022
45.997	22.833	9.777	73.202	19.960	42.454	73.016
39.770	20.512	8.074	68.483	15.895	32.287	57.684
39.615	19.618	7.931	64.128	15.756	30.683	56.926
44.456	20.294	8.883	69.753	16.913	30.768	50.656
24.524	3.625	2.425	28.776	4.555	13.050	23.130
24.901	3.421	2.505	28.147	6.263	13.796	20.987
23.665	3.103	2.338	27.114	5.570	13.199	20.254
25.017	3.241	2.483	29.341	6.990	18.441	23.389
25.590	3.381	2.638	30.195	6.266	14.418	26.675
26.566	3.739	2.490	31.863	5.141	14.738	28.706
26.459	3.843	2.644	33.219	5.282	13.951	24.860
26.568	3.849	2.640	34.841	5.044	20.931	25.561
25.213	4.257	2.564	34.118	4.460	18.596	26.291
32.048	5.743	3.604	37.770	6.736	24.781	45.551
25.268	4.521	2.738	33.921	5.490	15.779	36.003
24.922	4.709	2.735	31.894	5.346	14.768	36.529
28.536	4.888	3.320	35.430	6.454	16.595	38.378

(sigue)

2. COMERCIO Y SERVICIOS

Cuadro 2.3.2.5 (conclusión)

	Periodo	Total	Bebidas	Almacén	Panadería	Lácteos	
miles de pesos							
Otras provincias del Norte (²)							
	2012	Mar	378.057	35.091	92.995	8.344	35.199
		Abr	381.274	35.937	94.572	8.846	33.764
		May	364.675	32.223	92.813	8.629	33.778
		Jun	400.651	34.328	98.937	9.303	34.294
		Jul	400.937	35.256	100.603	9.248	35.286
		Ago	416.699	39.222	103.975	9.725	37.142
		Sep	422.448	43.270	102.568	9.267	38.352
		Oct	435.516	44.954	103.033	9.638	39.678
		Nov	439.809	49.050	105.395	9.053	39.085
		Dic	591.138	80.988	132.366	11.523	45.077
	2013	Ene	465.918	52.293	105.629	9.593	39.502
		Feb	465.116	52.684	101.234	11.230	37.512
		Mar	523.867	56.600	126.630	13.272	42.574
Otras provincias del Centro y del Oeste (³)							
	2012	Mar	245.195	19.665	71.648	4.816	17.531
		Abr	251.013	21.089	75.333	5.244	16.142
		May	230.633	16.316	69.406	4.837	16.431
		Jun	254.964	17.843	76.423	5.411	17.397
		Jul	269.953	18.734	80.648	5.685	18.527
		Ago	268.775	18.094	80.543	5.763	18.996
		Sep	265.299	20.696	76.528	5.423	19.019
		Oct	277.909	21.627	78.310	5.419	19.794
		Nov	277.079	23.179	77.920	5.128	19.305
		Dic	375.671	44.575	96.093	6.875	20.923
	2013	Ene	296.869	26.359	77.380	5.608	18.128
		Feb	283.783	25.278	74.545	5.441	16.690
		Mar	316.872	26.177	92.575	6.390	18.364
Otras provincias del Sur (⁴)							
	2012	Mar	602.385	57.585	147.685	12.965	73.497
		Abr	601.751	57.599	154.447	13.241	72.409
		May	577.288	52.293	145.821	12.874	71.523
		Jun	631.572	58.281	158.387	13.913	77.376
		Jul	658.984	61.454	160.276	14.391	85.195
		Ago	673.026	61.981	163.440	14.607	85.886
		Sep	669.261	64.376	161.662	13.758	86.271
		Oct	691.375	64.340	165.879	14.656	88.898
		Nov	692.751	68.447	168.508	13.785	87.657
		Dic	871.533	113.838	204.296	15.152	91.843
	2013	Ene	736.674	79.236	163.579	15.694	91.303
		Feb	726.613	72.337	165.863	15.141	84.416
		Mar	806.760	74.656	205.459	16.792	98.869

(¹) Comprende los siguientes partidos de la provincia de Buenos Aires: Almirante Brown, Avellaneda, Berazategui, Esteban Echeverría, Ezeiza, Florencio Varela, General San Martín, Hurlingham, Ituzaingó, José C. Paz, La Matanza, Lanús, Lomas de Zamora, Malvinas Argentinas, Merlo, Moreno, Morón, Quilmes, San Fernando, San Isidro, San Miguel, Tigre, Tres de Febrero y Vicente López.

(²) Comprende las provincias de Corrientes, Chaco, Formosa, Misiones y Santiago del Estero.

(³) Comprende las provincias de Catamarca, La Rioja, San Juan y San Luis.

(⁴) Comprende las provincias de La Pampa, Río Negro, Santa Cruz y Tierra del Fuego, Antártida e Islas del Atlántico Sur.

Cuadro 2.3.2.5

Carnes	Verdulería y frutería	Alimentos preparados y rotisería	Artículos de limpieza y perfumería	Indumentaria, calzado y textiles	Electrónica y artículos para el hogar	Otros
miles de pesos						
48.147	11.144	8.880	46.088	11.539	23.718	56.912
48.601	10.532	9.167	46.537	14.822	23.543	54.953
46.462	10.059	8.880	43.809	13.105	23.459	51.458
48.667	9.813	9.284	47.224	16.865	35.095	56.841
48.028	9.884	9.567	46.434	15.773	28.675	62.183
49.263	10.909	9.685	49.846	13.544	27.430	65.958
50.012	11.198	9.914	52.754	13.397	28.923	62.793
51.971	11.574	9.802	53.877	12.365	37.976	60.648
51.133	12.288	9.924	53.101	12.148	34.422	64.210
68.831	16.713	12.188	61.611	16.971	49.543	95.327
54.804	13.286	10.299	57.883	14.369	31.007	77.253
48.591	13.729	11.752	69.501	12.585	27.959	78.339
55.473	15.175	13.332	78.718	15.029	28.788	78.276
30.734	6.663	3.606	37.033	6.533	13.423	33.543
30.484	6.190	3.770	35.854	8.676	15.891	32.340
28.198	5.545	3.500	33.268	7.979	15.714	29.439
29.501	5.745	3.735	36.074	9.469	20.950	32.416
30.542	6.231	4.006	37.736	9.798	18.458	39.588
31.134	6.776	3.817	37.993	7.824	17.146	40.689
31.367	7.143	4.025	39.244	7.672	16.540	37.642
32.496	7.510	3.892	40.558	7.495	23.452	37.356
31.417	8.093	3.788	41.009	7.259	21.507	38.474
39.535	9.771	4.755	47.428	10.054	31.634	64.028
32.923	7.990	4.214	43.323	8.315	21.740	50.889
31.715	7.806	4.016	41.480	7.559	17.888	51.365
35.886	8.225	4.599	45.636	9.447	19.613	49.960
83.197	40.936	6.617	85.446	18.954	25.447	50.056
81.898	38.133	6.407	81.693	21.720	27.762	46.442
78.843	39.012	6.179	79.014	20.837	26.100	44.792
85.587	42.249	6.472	82.997	23.776	35.004	47.530
85.086	44.975	7.047	86.733	23.375	33.950	56.502
88.908	46.352	7.083	88.177	23.054	34.462	59.076
88.828	49.400	6.905	93.083	21.179	30.652	53.147
91.304	51.255	7.089	95.073	21.490	38.085	53.306
89.159	53.895	7.652	97.117	21.269	29.170	56.092
110.622	61.529	8.299	107.537	28.569	47.789	82.059
91.340	54.103	7.617	103.726	25.059	34.224	70.793
97.998	51.651	7.243	97.552	25.576	34.227	74.609
102.961	54.542	7.928	109.294	28.177	41.189	66.893

2. COMERCIO Y SERVICIOS

Cuadro 2.3.3.1 Comercios de electrodomésticos y artículos para el hogar. Ventas a precios promedio de 2003. Índice base 2003=100

Período	Total	Variación %	
		respecto a igual período del año anterior	del acumulado desde enero hasta cada mes del mismo año respecto a igual acumulado del año anterior
2008	109,5	15,9	///
2009	110,8	1,2	///
2010	159,9	44,3	///
2011	182,4	14,1	///
2012	204,3	12,0	///
2012			
1º trimestre	184,3	12,6	12,6
2º trimestre	193,0	9,3	10,9
3º trimestre	201,0	7,3	9,6
4º trimestre	240,1	18,8	12,2
2011 Dic	224,5	- 8,9	14,1
2012 Ene	207,2	13,7	13,7
Feb	164,7	13,7	13,7
Mar	181,0	10,5	12,6
Abr	165,5	1,7	9,9
May	182,1	6,1	9,1
Jun	228,3	17,0	10,6
Jul	216,7	2,1	9,1
Ago	202,2	7,2	8,9
Sep	184,1	14,2	9,4
Oct *	233,7	14,0	9,9
Nov *	202,0	14,2	10,3
Dic *	284,5	26,7	12,0

Gráfico 2.3.3 Precios y volúmenes. Variación porcentual respecto a igual período del año anterior

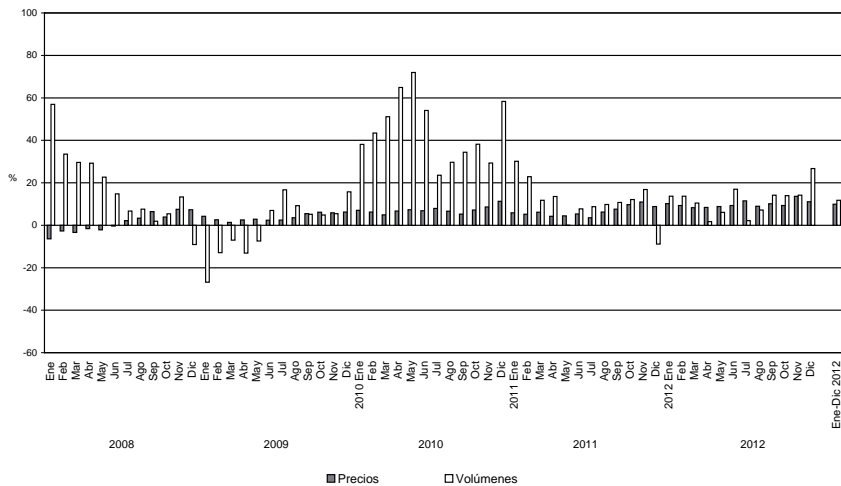

Cuadro 2.3.3.2 Comercios de electrodomésticos y artículos para el hogar. Ventas a precios corrientes y variación porcentual

Período	Ventas totales en miles de pesos	Variación %		
		respecto al Período anterior	respecto a igual período del año anterior	del acumulado desde enero hasta cada mes del mismo año respecto a igual acumulado del año anterior
2008	9.138.446	17,3	///	///
2009	9.578.415	4,8	///	///
2010	14.755.219	54,0	///	///
2011	17.960.525	21,7	///	///
2012	21.943.968	22,2	///	///
2012				
1° trimestre	4.545.169	- 15,5	23,1	23,1
2° trimestre	4.989.746	9,8	17,4	20,1
3° trimestre	5.418.261	8,6	16,8	18,9
4° trimestre	6.990.792	29,0	29,9	22,2
2011 Dic	1.997.549	24,9	0,8	21,7
2012 Ene	1.686.838	- 15,6	26,3	26,3
Feb	1.366.726	- 19,0	23,7	25,2
Mar	1.491.604	9,1	19,2	23,1
Abr	1.416.412	- 5,0	9,3	19,5
May	1.575.810	11,3	14,6	18,5
Jun	1.997.524	26,8	26,5	20,1
Jul	1.946.134	- 2,6	12,8	18,8
Ago	1.780.023	- 8,5	15,0	18,3
Sep	1.692.105	- 4,9	24,0	18,9
Oct	2.197.450	29,9	23,1	19,4
Nov	2.038.960	- 7,2	27,5	20,2
Dic	2.754.382	35,1	37,9	22,2

Cuadro 2.3.3.3 Comercios de electrodomésticos y artículos para el hogar. Ventas a precios corrientes por jurisdicción

Período	Ventas totales en miles de pesos	Ciudad Autónoma de Buenos Aires	24 Partidos de la provincia de Buenos Aires	Resto del país
2008	9.138.446	2.197.583	3.372.072	3.568.792
2009	9.578.912	2.253.927	3.362.141	3.962.844
2010	14.755.219	3.421.654	5.114.316	6.219.249
2011	17.960.525	3.877.668	6.332.098	7.750.759
2012	21.943.968	4.578.371	7.725.181	9.640.417
2011 Dic	1.997.549	404.588	702.648	890.313
2012 Ene	1.686.838	325.612	614.519	746.706
Feb	1.366.726	284.834	490.963	590.930
Mar	1.491.604	320.524	513.514	657.566
Abr	1.416.412	289.790	495.467	631.155
May	1.575.810	328.729	552.177	694.904
Jun	1.997.524	426.044	691.872	879.609
Jul	1.946.134	406.847	697.928	841.358
Ago	1.780.023	379.237	628.180	772.606
Sep	1.692.105	363.096	587.399	741.610
Oct	2.197.450	449.710	761.094	986.646
Nov	2.038.960	447.536	725.619	865.804
Dic	2.754.382	556.411	966.450	1.231.522

2. COMERCIO Y SERVICIOS

Cuadro 2.3.3.4 Comercios de electrodomésticos y artículos para el hogar. Ventas a precios corrientes por grupo de artículos

Período	Total	Televisores, videocaseteras, DVD y filmadoras	Equipos de audio, walkman, radios y similares	Heladeras y freezers
pesos				
2008	9.138.445.798	1.765.746.695	524.042.008	875.556.562
2009	9.578.415.444	1.722.710.204	482.249.510	910.480.746
2010	14.755.218.796	3.859.068.978	617.170.018	1.216.808.062
2011	17.960.524.828	4.086.277.676	682.528.834	1.511.540.046
2012	21.943.968.310	4.983.566.572	788.167.620	1.698.902.227
2011 Dic	1.997.548.637	396.740.489	94.126.591	203.501.126
2012 Ene	1.686.837.954	278.133.597	51.372.475	158.226.937
Feb	1.366.726.309	261.755.283	46.030.388	133.902.378
Mar	1.491.604.346	364.838.768	49.486.439	130.042.720
Abr	1.416.411.965	386.924.967	47.974.077	97.173.299
May	1.575.809.672	448.998.162	50.523.236	93.778.833
Jun	1.997.524.460	595.002.721	65.774.282	94.880.790
Jul	1.946.133.868	520.552.781	67.508.274	115.111.630
Ago	1.780.022.851	439.588.719	61.758.978	108.799.251
Sep	1.692.104.642	395.524.189	62.854.229	145.043.536
Oct	2.197.449.898	471.961.903	79.847.626	178.069.278
Nov	2.038.960.056	344.231.684	65.429.041	195.176.349
Dic	2.754.382.288	476.053.797	139.608.576	248.697.226

Período	Equipos de aire acondicionado	Lavarropas, secarropas y lavavajillas	Cocinas a gas y eléctricas, hornos microondas y eléctricos, calefactores, calefones y termostatos	Computación y accesorios informáticos	Otros
pesos					
2008	1.148.745.883	688.385.994	894.970.543	1.672.203.922	1.568.794.191
2009	730.392.076	760.549.180	1.005.605.452	2.181.216.303	1.785.211.973
2010	1.156.806.125	1.016.833.518	1.230.927.139	2.970.934.713	2.686.670.243
2011	1.440.397.419	1.273.665.610	1.382.330.514	3.469.077.676	4.114.707.054
2012	2.215.484.990	1.490.848.588	1.647.585.400	4.096.468.352	5.022.944.561
2011 Dic	303.648.318	83.451.821	90.696.823	306.055.164	519.328.305
2012 Ene	386.361.755	85.361.442	78.240.622	235.536.348	413.604.778
Feb	172.670.781	93.344.072	81.143.086	257.331.787	320.548.533
Mar	68.712.292	123.664.098	119.205.730	311.815.481	323.838.818
Abr	48.433.056	120.314.583	144.887.289	284.032.263	286.672.430
May	45.105.077	143.907.678	166.358.779	298.088.479	329.049.427
Jun	62.457.579	153.548.271	225.548.458	363.684.348	436.628.011
Jul	66.300.854	163.258.530	220.438.844	364.985.606	427.977.350
Ago	61.947.188	130.882.771	130.529.588	418.590.014	427.926.342
Sep	128.759.755	125.860.290	125.013.404	326.659.430	382.389.809
Oct	186.802.364	151.869.799	152.561.982	410.017.988	566.318.958
Nov	523.080.388	99.132.759	95.873.400	298.560.103	417.476.331
Dic	464.853.900	99.704.295	107.784.218	527.166.504	690.513.773

Cuadro 2.3.3.5 Comercios de electrodomésticos y artículos para el hogar. Cantidad de locales por jurisdicción al 31 de diciembre de 2012

Jurisdicción	Cantidad de locales
Total	1.142
Ciudad Autónoma de Buenos Aires	223
24 Partidos de la provincia de Buenos Aires	412
Resto del país	507

Cuadro 2.3.3.6 Comercios de electrodomésticos y artículos para el hogar. Cantidad de empresas, locales y personal ocupado

Período	Total		De 1 a 5 locales		De 6 a 15 locales		De 16 a 30 locales		Más de 30 locales		Personal ocupado
	Empresas	Locales	Empresas	Locales	Empresas	Locales	Empresas	Locales	Empresas	Locales	
2007											
al 31/03	101	725	85	145	7	77	2	37	7	466	15.725
al 30/06	101	738	85	145	6	64	3	56	7	473	16.216
al 30/09	101	744	85	145	5	49	4	73	7	477	16.324
al 31/12	101	765	85	148	5	53	4	79	7	485	16.514
2008											
al 31/03	101	776	83	138	7	65	4	81	7	492	17.664
al 30/06	100	804	82	142	7	60	4	83	7	519	18.202
al 30/09	100	822	82	142	7	65	4	82	7	533	17.945
al 31/12	100	972	82	138	5	37	6	131	7	666	17.419
2009											
al 31/03	100	967	82	135	5	37	6	127	7	668	16.053
al 30/06	100	970	80	125	7	49	6	127	7	669	15.985
al 30/09	100	975	81	130	6	45	5	98	8	702	15.886
al 31/12	100	994	81	130	6	45	5	100	8	719	16.193
2010											
al 31/03	100	1.002	81	132	6	45	5	102	8	723	16.936
al 30/06	100	1.009	81	132	6	45	5	102	8	730	17.504
al 30/09	100	1.018	83	140	4	38	5	102	8	738	18.163
al 31/12	100	1.050	83	140	4	40	5	105	8	765	18.799
2011											
al 31/03	100	1.060	81	135	4	39	7	115	8	771	18.763
al 30/06	100	1.053	82	138	5	46	6	134	7	735	18.089
al 30/09	100	1.065	80	134	7	55	6	134	7	742	18.383
al 31/12	100	1.091	81	136	6	53	6	136	7	766	18.659
2012											
al 31/03	100	1.103	81	136	6	53	6	137	7	777	18.809
al 30/06	100	1.111	81	137	6	53	6	138	7	783	18.555
al 30/09	100	1.123	81	136	6	53	6	137	7	794	18.482
al 31/12 *	100	1.142	81	135	7	72	5	121	7	814	18.965

Sector Externo

Cuadros	Página	
Comercio Exterior		
3.1.1	Exportaciones argentinas. Series original, desestacionalizada y tendencia ciclo estimada con variaciones mensuales y anuales	87
3.1.2	Importaciones argentinas. Series original, desestacionalizada y tendencia ciclo estimada con variaciones mensuales y anuales	87
3.1.3	Balanza comercial argentina	88
3.1.4.1	Distribución porcentual de la exportación por secciones del Sistema Armonizado	89
3.1.4.2	Distribución porcentual de la importación por secciones del Sistema Armonizado	89
3.1.5	Exportación, importación y saldo de la balanza comercial argentina por secciones y capítulos del Sistema Armonizado	90
3.1.6	Exportación, importación y saldo de la balanza comercial argentina por continentes y países	93
3.1.7.1	Distribución porcentual de la exportación por Grandes Rubros	95
3.1.7.2	Exportación mensual por Grandes Rubros	95
3.1.7.3	Exportación por Grandes Rubros	96
3.1.8.1	Distribución porcentual de la importación por Uso Económico	97
3.1.8.2	Importación mensual por Uso Económico	97
3.1.9.1	Balanza comercial argentina con los países del MERCOSUR incluido Venezuela	99
3.1.9.2	Exportación e importación con el MERCOSUR incluido Venezuela por principales secciones del Sistema Armonizado	102
3.1.9.3	Exportación a los países del MERCOSUR por Grandes Rubros	105
3.1.9.4	Importación desde los países del MERCOSUR incluido Venezuela por Uso Económico	107
3.1.10.1	Balanza comercial argentina con los países del NAFTA	108
3.1.10.2	Exportación e importación con el NAFTA por principales secciones del Sistema Armonizado	110
3.1.10.3	Exportación a los países del NAFTA por Grandes Rubros	112
3.1.10.4	Importación desde los países del NAFTA por Uso Económico	114
3.1.11.1	Balanza comercial argentina con los países de la Unión Europea	115
3.1.11.2	Exportación e importación con los países de la Unión Europea por principales secciones del Sistema Armonizado	118
3.1.11.3	Exportación a los países de la Unión Europea por Grandes Rubros	121
3.1.11.4	Importación desde los países de la Unión Europea por Uso Económico	124
	Secciones y capítulos de la Nomenclatura Común del MERCOSUR (NCM)	125
Cuentas Internacionales		
3.2.1	Estimación de la Posición de Inversión Internacional Resumen por concepto	128
3.2.2	Estimación del balance de pagos. Datos trimestrales. Cuadro resumen	129
Gráficos		
3.1.1	Evolución de la balanza comercial argentina	88
3.1.2	SalDOS de la balanza comercial argentina con los países del MERCOSUR incluido Venezuela	99
3.1.3	SalDOS de la balanza comercial argentina con los países del NAFTA	108
3.1.4	SalDOS de la balanza comercial argentina con los países de la Unión Europea	115

3. SECTOR EXTERNO

El INDEC elabora las estadísticas del comercio exterior principalmente sobre la base de los registros aduaneros de exportación e importación.

Actualmente, todas las aduanas del país registran sus operaciones a través del Sistema Informático María (SIM). Adicionalmente, desde 1995, se incorporaron fuentes complementarias de información dado que existen operaciones de exportación e importación que no generan documento aduanero y sí deben consignarse en las estadísticas de comercio exterior. Son los casos de la energía eléctrica intercambiada por entes binacionales como Salto Grande y Yacretá y el aprovisionamiento de combustible y comestibles para uso de aeronaves y buques argentinos en el exterior, así como de los extranjeros en el país.

Los bienes exportados e importados se clasifican, a partir del año 1995, según la Nomenclatura Común del MERCOSUR (NCM) basada en el Sistema Armonizado (SA), clasificación adoptada por la mayoría de los países del mundo. Este sistema agrupa los bienes en 21 secciones y 97 capítulos. Las secciones y los capítulos del Sistema Armonizado coinciden con los de la NCM. El INDEC utiliza también la Clasificación Uniforme de Comercio Internacional (CUCI) y las Grandes Categorías Económicas (GCE). Para las importaciones se aplica además, una agrupación de éstas por Uso Económico y para las exportaciones una clasificación nacional en Grandes Rubros.

Las exportaciones se publican a valores FOB (libre a bordo) y las importaciones a valores CIF (costo, seguro y flete), si bien en este caso también están disponibles los datos a valores FOB. Los países copartícipes se denominan de "destino" para las exportaciones y de "origen" para las importaciones.

Para ampliar conceptos, definiciones y clasificaciones, así como para mayor detalle sobre la información aquí presentada, puede consultarse el Anuario de Comercio Exterior Argentino o el banco de datos del INDEC.

Cifras estimadas. En ocasión de la publicación de la información de prensa del Intercambio Comercial Argentino suelen practicarse modificaciones en las cifras de los meses anteriores, especialmente en los valores de exportación. Estas modificaciones, habitualmente de poca magnitud, obedecen a múltiples razones. Si bien el valor informado se construye fundamentalmente sobre la base de operaciones realizadas y perfeccionadas desde el punto de vista documental, existe un porcentaje de operaciones –no mayor al 10%– cuyo valor debe ser estimado ya que se encuentra pendiente, al momento de brindar la información, aún estando dentro del plazo permitido por la legislación. Asimismo, hay operaciones que han sido oficializadas por un valor, se efectivizan por un valor inferior y se demora la carga del post embarque (documento en el que se consigna el valor definitivo) razón por la cual también deben ser estimadas.

Finalmente, la aplicación de regímenes tales como el de precios revisables (petróleo) con ajuste de precios en función de la calidad (concentrado de minerales) así como las operaciones en

consignación, permiten a los exportadores modificar los valores declarados en el momento de la exportación, en plazos que van de los 60 a los 180 días del embarque.

Con el dato de abril de 2004 se ha decidido reemplazar el método de desestacionalización X11– ARIMA por el X12– ARIMA, para realizar el ajuste estacional por el método directo de las series de exportaciones e importaciones. También se elabora la tendencia de dichas series, que surgen de eliminar de la serie original, además de las fluctuaciones estacionales, las alteraciones de carácter no estacional (huelgas, efectos climáticos inesperados, etc.). Al eliminar estos factores, el indicador refleja la tendencia histórica y presente de la serie. Para consultar mayores especificaciones del modelo de desestacionalización y estimación de la tendencia ver: "Series de comercio exterior ajuste estacional y de la tendencia" publicado junto al "Informe de prensa del Intercambio Comercial Argentino" del 30 de junio de 2004.

Las opciones del programa de desestacionalización que se utilizarán en los próximos meses para Exportaciones: extensión con un año de pronósticos mediante el modelo ARIMAlog(011) (011)_{1,2}; ajuste por días de actividad (efecto trading days). Importaciones: extensión con un año de pronósticos mediante el modelo ARIMA(022) (011)_{1,2}; ajuste por días de actividad (efecto trading days); ajuste de efecto pascuas con un día de impacto gradual; ajuste de variación por outliers.

En virtud de la resolución 281/98, los exportadores de minerales tienen opción de modificar el valor de sus transacciones en virtud de las variaciones en la cantidad y en la ley del mineral constatadas por el comprador. Esta opción puede ser ejercida dentro de los 6 meses de embarque con posibilidades de prorrogar este plazo por otros 6 meses. Las estimaciones publicadas en el presente informe fueron elaboradas a partir del comportamiento observado en las operaciones ya rectificadas. Para el presente mes, abril de 2013, el período considerado es el correspondiente a agosto – octubre de 2012.

A los efectos de facilitar la tarea de los usuarios de las cifras de comercio exterior, el INDEC ha decidido practicar los ajustes mencionados en ocasión de la publicación de los datos correspondientes al primer trimestre, para el total anual.

A partir del mes de enero de 2004 el INDEC comenzó a estimar el ajuste que deberían tener en los próximos meses las exportaciones de petróleo que se han realizado bajo el régimen de exportación suspensivas con precios revisables. El ajuste definitivo dependerá de la evolución de los precios internacionales de petróleo.

A partir del mes de enero de 2004 se han incluido las exportaciones e importaciones bajo el régimen de courier.

A partir del mes de enero de 2012, la clasificación de las exportaciones por Grandes rubros ha sido ampliada en los distintos subrubros, la misma contempla los cambios producidos en el comercio de los últimos años.

Nota: los totales por suma pueden no coincidir por redondeos en las cifras parciales.

Cuadro 3.1.1 Exportaciones argentinas. Series original, desestacionalizada y tendencia ciclo estimada con variaciones mensuales y anuales

Período	Serie original	Serie desestacionalizada	Tendencia ciclo	Variación original		Variación desestacionalizada		Variación tendencia	
				mensual (*)	anual (²)	mensual(*)	anual (²)	mensual (*)	
millones de dólares				porcentaje					
2012	Abr	6.713	6.443	6.574	8,3	-6,1	-5,1	-6,5	-1,2
	May	7.420	6.478	6.519	10,5	-8,2	0,5	-9,9	-0,8
	Jun	7.009	6.502	6.493	-5,5	-11,7	0,4	-11,4	-0,4
	Jul	7.644	7.373	6.499	9,1	4,7	13,4	2,4	0,1
	Ago	7.701	6.800	6.535	0,7	-8,5	-7,8	-8,8	0,6
	Sep	6.793	6.592	6.595	-11,8	-12,9	-3,1	-11,3	0,9
	Oct	6.882	6.651	6.666	1,3	-8,3	0,9	-10,7	1,1
	Nov	6.643	6.865	6.739	-3,5	0,5	3,2	0,5	1,1
	Dic	6.295	6.897	6.806	-5,2	-0,7	0,5	0,5	1,0
2013	Ene	5.665	6.699	6.862	-10,0	0,7	-2,9	-0,1	0,8
	Feb	5.743	6.821	6.904	1,4	-4,3	1,8	-0,1	0,6
	Mar	5.968	6.623	6.930	3,9	-3,7	-2,9	-2,5	0,4
	Abr	7.565	7.177	6.943	26,8	12,7	8,4	11,4	0,2

(*) Variación porcentual con respecto al mes anterior.

(²) Variación porcentual con respecto a igual período del año anterior.

Cuadro 3.1.2 Importaciones argentinas. Series original, desestacionalizada y tendencia ciclo estimada con variaciones mensuales y anuales

Período	Serie original	Serie desestacionalizada	Tendencia ciclo	Variación original		Variación desestacionalizada		Variación tendencia	
				mensual (*)	anual (²)	mensual (*)	anual (²)	mensual (*)	
millones de dólares				porcentaje					
2012	Abr	4.860	5.499	5.608	-6,5	-14,2	--	-13,1	-1,3
	May	6.043	5.593	5.572	24,3	-6,9	1,7	-12,4	-0,6
	Jun	6.099	5.751	5.571	0,9	-11,6	2,8	-8,9	--
	Jul	6.367	5.710	5.598	4,4	-7,2	-0,7	-10,8	0,5
	Ago	6.312	5.520	5.646	-0,9	-17,7	-3,3	-17,1	0,9
	Sep	5.906	5.801	5.711	-6,4	-14,3	5,1	-8,6	1,2
	Oct	6.315	5.788	5.791	6,9	0,2	-0,2	-7,7	1,4
	Nov	5.832	5.676	5.886	-7,6	-6,4	-1,9	-4,0	1,6
	Dic	5.460	5.954	5.994	-6,4	-8,8	4,9	-5,0	1,8
2013	Ene	5.385	5.832	6.107	-1,4	0,5	-2,0	-5,2	1,9
	Feb	5.222	6.407	6.217	-3,0	9,8	9,9	15,1	1,8
	Mar	5.458	6.419	6.313	4,5	5,0	0,2	16,7	1,5
	Abr	6.414	6.526	6.388	17,5	32,0	1,7	18,7	1,2

(*) Variación porcentual con respecto al mes anterior.

(²) Variación porcentual con respecto a igual período del año anterior.

3. SECTOR EXTERNO

Cuadro 3.1.3 Balanza comercial argentina

Período	Exportación			Importación			Saldo	
	Año 2012 *	Año 2013 °	Variación % respecto a igual período del año anterior	Año 2012 *	Año 2013 *	Variación % respecto a igual período del año anterior	Año 2012 *	Año 2013 *
	millones de dólares			millones de dólares			millones de dólares	
Total anual	80.927,1	///	///	68.507,7	///	///	12.419,4	///
Ene	5.625,1	5.665,0	0,7	5.357,4	5.385,4	0,5	267,6	279,6
Feb	6.003,5	5.743,0	-4,3	4.757,7	5.222,5	9,8	1.245,7	520,5
Mar	6.197,2	5.968,0	-3,7	5.199,0	5.458,1	5,0	998,1	509,9
Abr	6.713,2	7.565,2	12,7	4.859,8	6.413,7	32,0	1.853,4	1.151,5
Total 4 meses	24.538,9	24.941,2	1,6	20.174,0	22.479,7	11,4	4.364,9	2.461,5
May	7.420,0			6.042,8			1.377,3	
Jun	7.009,4			6.099,2			910,3	
Jul	7.643,7			6.366,9			1.276,8	
Ago	7.701,4			6.312,4			1.389,0	
Sep	6.793,5			5.905,8			887,6	
Oct	6.882,2			6.314,8			567,4	
Nov	6.642,9			5.831,8			811,1	
Dic	6.295,0			5.460,0			835,0	

Nota: el valor de las exportaciones de abril de 2013 debe considerarse como una estimación preliminar en razón de haberse efectuado con el 12,8% de documentación en trámite, que en muchos casos corresponde a operaciones que aún no han sido confirmadas por la Dirección General de Aduanas por los operadores, ya que éstas están pendientes dentro del plazo permitido por la legislación.

Gráfico 3.1.1 Evolución de la balanza comercial argentina

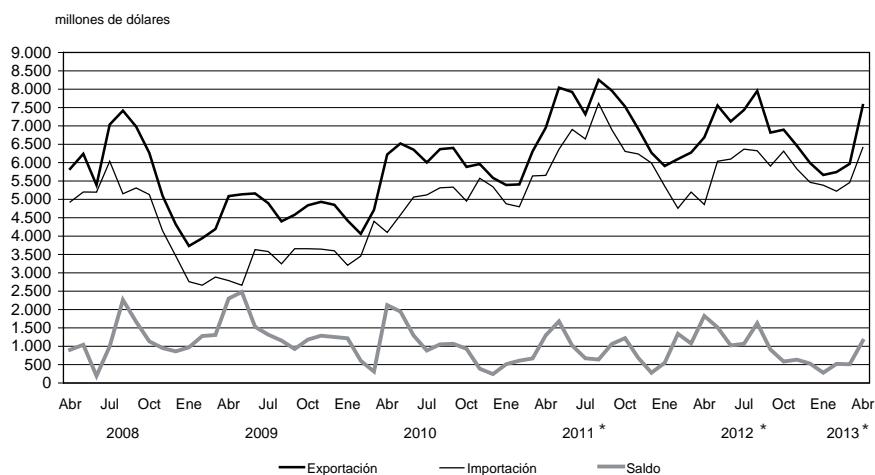

Cuadro 3.1.4.1 Distribución porcentual de la exportación por secciones del Sistema Armonizado

Sección	Año 2012 *	Ene - Abr 2013 °
Total	100	100
I Animales vivos y productos del reino animal	6	6
II Productos del reino vegetal	20	25
III Grasas y aceites	8	6
IV Productos alimenticios, bebidas y tabaco	19	18
V Productos minerales	9	6
VI Productos de industrias químicas y conexas	8	7
VII Plástico, caucho y sus manufacturas	2	2
VIII Pieles, cueros y sus manufacturas (excepto calzado)	1	1
IX Madera, carbón vegetal, corcho y sus manufacturas, cestería	--	--
X Pasta de madera, papel, cartón	1	1
XI Materias textiles y sus manufacturas	1	1
XII Calzado, paraguas, flores artificiales y otros	--	--
XIII Manufacturas de piedra, yeso, cemento, amianto, mica, cerámica y vidrio	--	--
XIV Perlas finas, piedras y metales preciosos, monedas y otros	3	4
XV Metales comunes y sus manufacturas	4	3
XVI Máquinas, aparatos y material eléctrico; sus partes	3	3
XVII Material de transporte	13	14
XVIII Instrumentos de óptica, precisión, médico -quirúrgico, relojería y música	--	--
XIX Armas, municiones y sus partes	--	--
XX Mercancías y productos diversos	--	--
XXI Objetos de arte, antigüedades	--	--
Transacciones especiales	2	2

Cuadro 3.1.4.2 Distribución porcentual de la importación por secciones del Sistema Armonizado

Sección	Año 2012 *	Ene - Abr 2013*
Total	100	100
I Animales vivos y productos del reino animal	--	--
II Productos del reino vegetal	1	1
III Grasas y aceites	--	--
IV Productos alimenticios, bebidas y tabaco	1	1
V Productos minerales	14	15
VI Productos de industrias químicas y conexas	15	14
VII Plástico, caucho y sus manufacturas	6	6
VIII Pieles, cueros y sus manufacturas (excepto calzado)	--	--
IX Madera, carbón vegetal, corcho y sus manufacturas, cestería	--	--
X Pasta de madera, papel, cartón	2	2
XI Materias textiles y sus manufacturas	2	2
XII Calzado, paraguas, flores artificiales y otros	1	1
XIII Manufacturas de piedra, yeso, cemento, amianto, mica, cerámica y vidrio	1	1
XIV Perlas finas, piedras y metales preciosos, monedas y otros	--	--
XV Metales comunes y sus manufacturas	6	5
XVI Máquinas, aparatos y material eléctrico; sus partes	26	27
XVII Material de transporte	19	19
XVIII Instrumentos de óptica, precisión, médico -quirúrgico, relojería y música	2	3
XIX Armas, municiones y sus partes	--	--
XX Mercancías y productos diversos	2	1
XXI Objetos de arte, antigüedades	--	--
Transacciones especiales	1	1

3. SECTOR EXTERNO

Cuadro 3.1.5 Exportación, importación y saldo de la balanza comercial argentina por secciones y capítulos del Sistema Armonizado

Sección	Capítulo	Exportación			Importación			Saldo
		Año 2012 *	Ene – Abr 2013 °	Variación % respecto a igual período del año anterior	Año 2012 *	Ene – Abr 2013 *	Variación % respecto a igual período del año anterior	Ene – Abr 2013 *
		miles de dólares	miles de dólares		miles de dólares	miles de dólares		miles de dólares
Total		80.927.098	24.941.200	1,6	68.507.741	22.479.672	11,4	2.461.528
I		4.741.218	1.506.689	-2,7	235.936	68.451	-0,7	1.438.237
	1	26.089	8.606	-26,8	15.484	4.647	-5,6	3.959
	2	1.801.776	642.153	7,4	105.116	26.870	-15,2	615.283
	3	1.305.755	378.897	5,7	42.433	17.038	31,2	361.859
	4	1.530.793	451.513	-18,5	36.183	7.188	0,7	444.325
	5	76.805	25.519	-0,8	36.719	12.708	3,9	12.811
II		16.150.834	6.127.625	20,6	601.455	188.005	5,0	5.939.620
	6	3.262	319	-49,7	5.935	1.471	-0,9	-1.152
	7	701.730	294.632	17,9	10.779	6.205	60,3	288.427
	8	1.162.995	502.180	32,8	223.954	77.039	25,7	425.141
	9	180.441	69.444	21,4	147.381	37.771	-14,5	31.673
	10	9.529.509	4.192.664	16,7	43.114	1.651	-85,7	4.191.013
	11	767.260	164.018	-37,4	13.183	5.616	31,0	158.402
	12	3.795.529	900.052	67,3	75.506	31.320	-1,8	868.731
	13	4.184	1.439	41,0	79.080	25.565	28,8	-24.125
	14	5.925	2.877	51,8	2.524	1.367	81,6	1.510
III		5.929.147	1.563.660	-15,7	80.647	54.383	190,1	1.509.277
	15	5.929.147	1.563.660	-15,7	80.647	54.383	190,1	1.509.277
IV		15.697.699	4.434.495	12,6	1.002.460	322.748	2,4	4.111.747
	16	151.702	47.353	-16,1	142.406	55.966	11,3	-8.614
	17	289.624	78.339	4,9	41.652	12.340	-7,9	65.999
	18	175.055	52.673	-6,0	209.720	65.494	1,2	-12.821
	19	417.071	152.130	11,8	41.877	9.881	-24,3	142.249
	20	1.368.328	390.350	-0,1	112.009	39.813	16,0	350.537
	21	194.409	65.443	21,4	181.622	66.678	11,8	-1.235
	22	1.032.631	315.425	0,4	91.230	26.439	-6,8	288.986
	23	11.668.924	3.263.100	17,3	77.883	25.109	24,1	3.237.991
	24	399.955	69.683	-8,6	104.061	21.028	-32,8	48.655
V		7.208.346	1.531.767	-37,0	9.881.338	3.340.607	37,4	-1.808.840
	25	130.559	45.388	23,9	178.076	36.271	-37,5	9.117
	26	2.115.712	464.692	-19,0	824.763	275.650	-10,7	189.042
	27	4.962.075	1.021.688	-43,9	8.878.500	3.028.686	46,7	-2.006.999
VI		6.019.374	1.755.968	-12,5	10.087.270	3.155.877	8,1	-1.399.910
	28	360.267	108.882	-6,4	780.223	231.841	2,6	-122.960
	29	501.460	192.736	20,1	3.034.199	1.012.258	6,8	-819.522
	30	902.158	273.780	10,4	2.091.933	740.639	4,7	-466.859
	31	174.310	41.248	-6,0	966.245	133.158	-9,5	-91.909
	32	194.972	65.298	2,3	512.982	154.404	1,1	-89.106
	33	796.083	244.618	11,6	553.674	206.985	36,5	37.632
	34	220.547	76.558	3,8	380.374	125.376	12,1	-48.818
	35	303.120	113.316	20,8	153.900	55.830	13,4	57.486
	36	7.285	1.645	-31,6	25.079	6.227	-14,0	-4.582
	37	17.304	4.904	-48,2	90.239	29.590	5,4	-24.686
	38	2.541.867	632.983	-35,1	1.498.423	459.569	17,5	173.413
VII		1.781.082	598.732	-0,7	4.129.047	1.401.314	12,9	-802.582
	39	1.388.410	476.430	-0,4	2.845.135	915.380	4,6	-438.950
	40	392.672	122.302	-1,5	1.283.912	485.934	32,6	-363.632

(sigue)

Cuadro 3.1.5 (continuación)

Sección	Capítulo	Exportación			Importación			Saldo
		Año 2012 *	Ene - Abr 2013 *	Variación % respecto a igual período del año anterior	Año 2012 *	Ene - Abr 2013 *	Variación % respecto a igual período del año anterior	Ene - Abr 2013 *
		miles de dólares	miles de dólares		miles de dólares	miles de dólares		miles de dólares
VIII		924.720	317.320	- 0,7	118.294	45.420	13,7	271.900
	41	831.675	288.917	- 0,1	33.687	11.019	0,4	277.898
	42	39.398	10.739	- 19,4	83.216	34.133	19,4	- 23.394
	43	53.647	17.664	3,7	1.392	268	- 34,6	17.395
IX		188.988	74.691	31,5	195.012	61.132	- 9,2	13.559
	44	187.123	74.413	32,8	150.279	44.763	- 17,1	29.650
	45	1.763	232	- 67,6	42.152	14.960	21,9	- 14.728
	46	102	46	32,3	2.581	1.408	36,9	- 1.362
X		524.086	173.270	- 4,1	1.265.407	394.035	- 2,5	- 220.765
	47	116.419	45.309	12,1	112.189	35.118	- 19,3	10.191
	48	324.683	105.581	- 5,5	1.043.774	327.959	5,0	- 222.378
	49	82.984	22.380	- 21,2	109.444	30.958	- 35,9	- 8.578
XI		641.702	199.992	- 4,6	1.597.779	519.409	2,0	- 319.417
	50	195	33	///	2.854	880	1,7	- 848
	51	199.973	80.606	9,0	8.762	2.518	- 11,3	78.088
	52	123.851	19.560	- 42,4	146.132	43.510	- 2,4	- 23.950
	53	127	54	38,3	5.360	1.507	- 21,5	- 1.453
	54	68.066	20.860	- 10,7	196.616	67.168	5,8	- 46.308
	55	5.626	1.101	- 51,6	326.828	103.352	9,6	- 102.251
	56	76.040	29.268	22,0	137.138	42.678	- 13,6	- 13.409
	57	9.195	3.020	4,2	23.414	8.479	- 3,3	- 5.460
	58	5.272	883	- 41,6	36.106	10.919	16,1	- 10.036
	59	17.468	5.364	- 7,7	122.292	32.526	- 12,7	- 27.162
	60	16.187	5.054	0,5	122.713	43.789	21,6	- 38.735
	61	58.357	16.557	- 10,7	150.683	48.904	- 4,2	- 32.347
	62	47.421	13.683	- 0,2	230.795	79.237	- 4,2	- 65.554
	63	13.925	3.950	- 11,9	88.086	33.943	27,5	- 29.993
XII		37.142	15.528	43,7	466.220	171.262	41,3	- 155.734
	64	33.846	14.669	48,9	435.240	161.896	45,2	- 147.226
	65	2.768	783	- 8,0	17.733	5.555	- 9,2	- 4.772
	66	392	71	-	6.803	1.770	17,3	- 1.700
	67	136	5	- 83,8	6.445	2.041	- 2,4	- 2.036
XIII		186.660	56.262	- 17,6	537.006	183.489	12,5	- 127.227
	68	81.069	26.478	- 5,3	127.588	40.044	10,1	- 13.566
	69	55.767	14.704	- 34,6	142.686	48.460	4,4	- 33.756
	70	49.824	15.081	- 15,5	266.732	94.985	18,3	- 79.904
XIV		2.574.579	902.816	4,6	73.211	27.072	3,4	875.745
	71	2.574.579	902.816	4,6	73.211	27.072	3,4	875.745
XV		2.834.596	777.752	- 1,3	3.986.931	1.233.083	- 1,2	- 455.331
	72	544.703	146.361	- 9,7	1.385.380	424.966	- 1,4	- 278.605
	73	1.391.279	333.696	- 18,3	1.141.637	338.705	- 3,7	- 5.008
	74	15.733	6.074	31,7	397.745	112.329	- 19,1	- 106.255
	75	70	1	- 59,4	31.554	14.609	48,5	- 14.608
	76	727.847	242.854	46,0	315.883	113.047	2,9	129.807
	77 ⁽¹⁾	///	///	///	///	///	///	///
	78	44.151	16.878	79,6	1.645	476	- 8,6	16.402
	79	16.785	1.449	- 57,9	23.111	5.475	1,3	- 4.026
	80	14	--	- 96,4	22.954	9.576	4,5	- 9.576
	81	2.708	1.092	1,7	22.255	9.695	54,7	- 8.603
	82	39.013	10.623	- 41,1	329.841	105.113	21,0	- 94.490
	83	52.293	18.721	28,6	314.926	99.092	0,2	- 80.371

(sigue)

3. SECTOR EXTERNO

Cuadro 3.1.5 (conclusión)

Sección	Capítulo	Exportación			Importación			Saldo
		Año 2012 *	Ene - Abr 2013 °	Variación % respecto a igual período del año anterior	Año 2012 *	Ene - Abr 2013 *	Variación % respecto a igual período del año anterior	Ene - Abr 2013 *
		miles de dólares	miles de dólares		miles de dólares	miles de dólares		miles de dólares
XVI		2.368.849	796.147	10,5	17.604.293	5.975.942	12,5	- 5.179.795
	84	1.872.534	655.173	13,3	9.896.858	3.416.366	13,7	- 2.761.193
	85	496.315	140.973	- 0,8	7.707.435	2.559.575	10,9	- 2.418.602
XVII		10.563.970	3.377.964	14,9	13.181.892	4.254.089	3,7	- 876.126
	86	11.429	4.424	- 5,8	129.367	15.567	- 2,6	- 11.143
	87	9.556.987	3.247.419	23,8	12.054.296	4.192.986	11,5	- 945.567
	88	869.926	110.558	- 61,4	956.255	39.256	- 87,5	71.302
	89	125.628	15.563	- 39,2	41.973	6.281	- 52,3	9.282
XVIII		200.289	57.928	- 10,9	1.711.314	563.673	16,0	- 505.745
	90	190.601	54.264	- 12,9	1.614.654	528.136	14,8	- 473.872
	91	6.200	2.746	69,3	57.950	20.552	32,0	- 17.806
	92	3.488	918	- 12,2	38.711	14.985	44,3	- 14.067
XIX		18.658	4.890	- 19,2	20.868	6.273	- 14,3	- 1.383
	93	18.658	4.890	- 19,2	20.868	6.273	- 14,3	- 1.383
XX		305.869	74.638	- 26,4	1.057.923	322.313	13,1	- 247.675
	94	114.825	31.063	- 13,1	431.160	137.511	9,1	- 106.447
	95	14.116	2.963	- 27,9	403.678	108.127	17,4	- 105.163
	96	176.928	40.611	- 34,0	223.085	76.676	14,5	- 36.064
XXI		5.217	1.062	- 56,2	2.999	907	0,8	154
	97	5.217	1.062	- 56,2	2.999	907	0,8	154
Transacciones especiales		2.024.069	592.006	- 20,1	670.438	190.186	- 15,1	401.819
	Aprovisionamiento de combustibles	1.920.997	563.825	- 19,4	398.763	141.887	- 1,2	421.938
	Otros aprovisionamientos	61.808	17.668	- 34,3	26.185	9.585	4,0	8.084
	Simplificadas	6.979	113	- 96,5	-	-	-	113
	Courrier	29.254	8.894	- 6,3	244.715	38.442	- 45,9	- 29.548
	Muestras	5.032	1.505	- 8,1	774	273	20,7	1.232

(°) Capítulo 77 (reservado para una futura utilización en el Sistema Armonizado).

Cuadro 3.1.6 Exportación, importación y saldo de la balanza comercial argentina por continentes y países

Continentes y países	Exportación		Importación		Saldo	
	Año 2012 *	Ene - Abr 2013 °	Año 2012 *	Ene - Abr 2013 *	Año 2012 *	Ene - Abr 2013 *
	miles de dólares					
Total general	80.927.098	24.941.200	68.507.741	22.479.672	12.419.357	2.461.528
Total de América	40.923.045	13.341.295	35.705.499	11.502.292	5.217.546	1.839.004
Bolivia	954.533	266.557	1.415.699	829.334	- 461.166	- 562.777
Brasil	16.494.957	5.794.421	17.907.403	5.817.340	- 1.412.446	- 22.920
Canadá	2.194.076	748.167	511.387	146.981	1.682.689	601.186
Colombia	2.067.288	671.991	355.592	181.801	1.711.696	490.190
Cuba	106.020	94.259	10.886	3.366	95.135	90.894
Chile	5.064.775	1.361.063	1.011.094	310.409	4.053.681	1.050.654
Ecuador	415.658	115.216	238.523	81.643	177.135	33.572
Estados Unidos	4.088.549	1.304.396	8.388.251	2.371.328	- 4.299.702	- 1.066.932
México	889.448	347.392	2.251.938	650.860	- 1.362.490	- 303.468
Paraguay	1.365.235	456.837	470.830	170.644	894.404	286.192
Perú	1.923.607	550.938	161.589	33.654	1.762.018	517.284
Puerto Rico (Estado Asociado)	44.047	18.961	101.753	15.742	- 57.705	3.219
República Dominicana	243.994	115.278	3.774	645	240.220	114.634
Uruguay	1.982.515	660.694	520.061	163.526	1.462.454	497.168
Venezuela	2.225.391	625.024	24.962	5.878	2.200.429	619.147
Demás países	862.952	210.101	2.331.757	719.141	- 1.468.805	- 509.040
Total de Europa	13.767.489	3.673.066	14.657.051	4.841.782	- 889.562	- 1.168.716
Austria	14.268	3.552	298.621	81.795	- 284.353	- 78.243
Bélgica	443.098	75.806	436.756	156.026	6.341	- 80.220
Bulgaria	105.239	38.391	9.659	3.673	95.580	34.718
Dinamarca	446.140	63.007	150.228	53.803	295.912	9.205
Eslovaquia	2.398	587	59.355	24.532	- 56.957	- 23.945
España	2.650.325	523.899	1.320.861	463.974	1.329.464	59.926
Finlandia	51.195	13.952	212.030	69.372	- 160.835	- 55.420
Francia	395.687	122.975	1.599.547	532.936	- 1.203.860	- 409.961
Grecia	109.702	33.317	14.376	3.948	95.326	29.369
Hungría	10.027	4.284	129.629	37.228	- 119.601	- 32.944
Irlanda	216.405	44.839	228.248	96.044	- 11.842	- 51.205
Italia	1.172.168	346.054	1.457.480	552.813	- 285.312	- 206.759
Letonia	140.478	31.765	30.045	546	110.432	31.219
Lituania	168.588	50.217	50.667	459	117.921	49.758
Noruega	34.784	11.621	180.935	5.626	- 146.151	5.995
Países Bajos	2.235.773	687.730	1.130.041	346.248	1.105.732	341.482
Polonia	600.970	147.140	174.162	64.733	426.808	82.407
Portugal	70.867	27.192	94.780	99.635	- 23.913	- 72.443
Reino Unido	848.346	178.084	615.938	193.452	232.408	- 15.368
República Checa	42.524	2.552	156.915	51.287	- 114.391	- 48.735
República Federal de Alemania	1.981.088	599.600	3.713.981	1.220.185	- 1.732.892	- 620.585
Rumania	63.600	9.163	57.968	16.780	5.632	- 7.617
Rusia, Federación de	717.040	272.906	1.124.051	347.754	- 407.011	- 74.848
Suecia	70.301	16.058	287.123	85.834	- 216.823	- 69.776
Suiza	657.820	220.743	552.330	166.134	105.490	54.609
Turquía	299.536	86.074	300.507	133.770	- 971	- 47.696
Ucrania	80.987	26.339	20.608	5.425	60.379	20.914
Demás países	138.134	35.217	250.208	27.770	- 112.075	7.446

(sigue)

3. SECTOR EXTERNO

Cuadro 3.1.6 (conclusión)

Continentes y países	Exportación		Importación		Saldo	
	Año 2012 *	Ene – Abr 2013 °	Año 2012 *	Ene – Abr 2013 *	Año 2012 *	Ene – Abr 2013 *
	miles de dólares					
Total de Asia	17.844.436	5.534.980	16.684.424	5.648.415	1.160.012	- 113.436
Arabia Saudita	788.876	795.610	75.290	8.894	713.587	786.717
Bahrein	19.721	3.141	5.044	145	14.677	2.996
Bangladesh	361.416	87.721	8.761	3.228	352.654	84.493
China	5.021.348	974.381	9.951.815	3.436.167	- 4.930.467	- 2.461.785
Corea, República de	1.378.547	374.386	1.139.756	343.020	238.791	31.367
Emiratos Árabes Unidos	277.274	103.250	33.019	14.227	244.255	89.023
Filipinas	327.982	93.774	88.425	29.742	239.557	64.031
Hong Kong	314.372	113.152	31.758	6.851	282.615	106.301
India	1.183.325	283.661	655.850	241.853	527.476	41.808
Indonesia	1.634.159	476.008	345.359	116.430	1.288.800	359.578
Irán	983.661	191.892	1.396	42	982.265	191.850
Iraq	104.051	30.102	5	2	104.046	30.101
Israel	224.424	67.493	132.001	47.882	92.422	19.611
Japón	1.223.186	440.936	1.508.535	511.229	- 285.348	- 70.293
Jordania	227.244	137.838	929	556	226.315	137.282
Kuwait	30.690	46.106	30.746	--	- 57	46.106
Libano	81.842	30.411	533	-	81.309	30.411
Malasia	1.029.191	306.870	449.693	167.754	579.498	139.116
Omán	36.837	25.804	654	768	36.183	25.036
Pakistán	66.759	35.383	52.463	21.845	14.296	13.538
República de Yemen	232.542	68.760	1	-	232.541	68.760
Singapur	64.140	25.449	147.920	39.484	- 83.780	- 14.034
Siria	219.442	27.330	2.889	1	216.552	27.329
Sri Lanka	3.334	1.038	9.312	2.425	- 5.979	- 1.386
Tailandia	726.390	285.305	871.988	303.575	- 145.598	- 18.270
Taiwán	304.232	168.291	511.140	171.772	- 206.907	- 3.481
Viet Nam	869.790	304.342	156.292	68.427	713.499	235.915
Demás países	109.659	36.545	472.850	112.096	- 363.191	- 75.552
Total de África	5.626.173	1.585.152	487.427	190.209	5.138.745	1.394.943
Angola	199.806	56.829	6	2	199.799	56.827
Argelia	1.502.938	576.692	5	--	1.502.933	576.692
Costa de Marfil	25.967	2.129	1.997	604	23.970	1.526
Egipto	1.013.419	267.446	49.686	2.673	963.733	264.773
Kenya	107.751	1.286	84	258	107.667	1.027
Libia	98.801	33.325	--	11.707	98.801	21.618
Marruecos	520.559	151.463	111.536	6.030	409.023	145.432
Mauricio	74.814	11.963	125	85	74.689	11.878
Mozambique	73.042	19.344	3.583	1.691	69.459	17.653
Nigeria	151.309	28.684	57.082	70.590	94.226	- 41.906
Senegal	117.261	26.840	162	37	117.099	26.803
Sudáfrica	1.050.060	222.570	242.017	81.487	808.044	141.083
Tanzania, República Unida de	94.620	477	43	41	94.577	436
Túnez	175.900	88.286	9.979	2.840	165.921	85.446
Demás países	419.926	97.819	11.120	12.163	408.806	85.656
Total de Oceanía	746.918	216.207	303.677	107.061	443.241	109.145
Australia	621.640	188.732	282.127	100.678	339.513	88.054
Nueva Zelanda	116.849	25.613	21.431	6.367	95.417	19.246
Demás países	8.429	1.862	119	16	8.311	1.845
Indeterminado	2.019.038	590.501	669.663	189.913	1.349.375	400.588

Cuadro 3.1.7.1 Distribución porcentual de la exportación por Grandes Rubros

Grandes Rubros	Año 2012 *	Ene – Abr 2013 °
Total	100	100
Productos primarios	24	27
Manufacturas de Origen Agropecuario (MOA)	34	32
Manufacturas de Origen Industrial (MOI)	34	35
Combustibles y energía	8	6

Cuadro 3.1.7.2 Exportación mensual por Grandes Rubros

Periodo	Total			Productos primarios			MOA		
	Año 2012 *	Año 2013 °	Variación % respecto a igual período del año anterior	Año 2012 *	Año 2013 °	Variación % respecto a igual período del año anterior	Año 2012 *	Año 2013 °	Variación % respecto a igual período del año anterior
	millones de dólares	millones de dólares		millones de dólares	millones de dólares		millones de dólares	millones de dólares	
Total anual	80.927,1	///	///	19.050,2	///	///	27.474,3	///	///
Ene	5.625,1	5.665,0	0,7	1.113,0	1.327,7	19,3	1.695,6	1.772,3	4,5
Feb	6.003,5	5.743,0	- 4,3	1.490,5	1.404,2	- 5,8	2.086,4	1.915,6	- 8,2
Mar	6.197,2	5.968,0	- 3,7	1.504,8	1.693,5	12,5	1.906,4	1.650,5	- 13,4
Abr	6.713,2	7.565,2	12,7	1.691,5	2.415,1	42,8	2.134,8	2.567,6	20,3
Total 4 meses	24.538,9	24.941,2	1,6	5.799,8	6.840,5	17,9	7.823,2	7.906,0	1,1
May	7.420,0			1.891,1			2.898,6		
Jun	7.009,4			1.786,2			2.521,7		
Jul	7.643,7			2.253,3			2.508,3		
Ago	7.701,4			1.928,5			2.792,5		
Sep	6.793,5			1.482,4			2.357,3		
Oct	6.882,2			1.348,8			2.314,8		
Nov	6.642,9			1.265,5			2.287,4		
Dic	6.295,0			1.294,7			1.970,3		

Periodo	MOI			Combustibles y energía		
	Año 2012 *	Año 2013 °	Variación % respecto a igual período del año anterior	Año 2012 *	Año 2013 °	Variación % respecto a igual período del año anterior
	millones de dólares	millones de dólares		millones de dólares	millones de dólares	
Total anual	27.519,5	///	///	6.883,1	///	///
Ene	2.178,8	2.053,8	- 5,7	637,6	511,2	- 19,8
Feb	1.822,3	2.103,0	15,4	604,3	320,2	- 47,0
Mar	2.236,6	2.155,5	- 3,6	549,4	468,5	- 14,7
Abr	2.155,6	2.296,9	6,6	731,3	285,6	- 60,9
Total 4 meses	8.393,3	8.609,2	2,6	2.522,6	1.585,5	- 37,1
May	2.061,9			568,4		
Jun	2.227,2			474,3		
Jul	2.415,9			466,2		
Ago	2.420,9			559,4		
Sep	2.377,4			576,4		
Oct	2.619,3			599,3		
Nov	2.533,5			556,5		
Dic	2.470,1			560,0		

3. SECTOR EXTERNO

Cuadro 3.1.7.3 Exportación por Grandes Rubros

Denominación	Año 2012 *	Ene -Abr 2013 °	Variación % respecto a igual período del año anterior
	millones de dólares	millones de dólares	
Total	80.927,1	24.941,2	1,6
Productos primarios	19.050,2	6.840,5	17,9
Animales vivos	26,2	8,6	- 27,1
Pescados y mariscos sin elaborar	990,4	277,4	8,8
Miel	215,1	93,2	24,1
Hortalizas y legumbres sin elaborar	699,4	294,3	18,4
Frutas frescas	1.016,9	472,4	33,7
Cereales	9.529,5	4.192,7	16,7
Semillas y frutos oleaginosos	3.795,5	900,1	67,3
Tabaco sin elaborar	370,2	59,9	- 12,4
Lanas sucias	41,0	22,2	46,1
Fibra de algodón	108,0	12,3	- 55,3
Minerales metalíferos, escorias y cenizas	2.115,7	464,7	- 19,0
Resto de productos primarios	142,3	42,8	3,6
Manufacturas de Origen Agropecuario (MOA)	27.474,3	7.906,0	1,1
Carnes y sus preparados	1.942,2	686,9	5,7
Pescados y mariscos elaborados	326,5	104,1	- 3,2
Productos lácteos	1.294,4	351,4	- 25,4
Otros productos de origen animal	65,5	20,4	- 7,3
Frutas secas o procesadas	146,1	29,8	19,2
Café, té, yerba mate y especias	180,4	69,4	21,3
Productos de molinería y sus preparaciones	1.184,3	316,1	- 20,6
Grasas y aceites	5.929,1	1.563,7	- 15,7
Azúcar, cacao y artículos de confitería	464,7	131,0	0,2
Preparados de hortalizas, legumbres y frutas	1.370,7	390,7	- 0,3
Bebidas, líquidos alcohólicos y vinagre	1.032,6	315,4	0,4
Residuos y desperdicios de la industria alimenticia	11.668,9	3.263,1	17,3
Extractos curtientes y tintóreos	371,9	137,8	19,6
Pieles y cueros	879,8	305,2	0,2
Lanas elaboradas	157,7	58,3	- 0,2
Resto de MOA	459,4	162,7	15,6
Manufacturas de Origen Industrial (MOI)	27.519,5	8.609,2	2,6
Productos químicos y conexos	5.640,3	1.618,2	- 14,4
Materias plásticas y sus manufacturas	1.388,4	476,4	- 0,4
Caucho y sus manufacturas	392,6	122,2	- 1,6
Manufacturas de cuero, marroquinería, etc.	44,9	12,1	- 18,8
Papel, cartón, impresos y publicaciones	524,1	173,3	- 4,0
Textiles y confecciones	328,5	104,5	- 2,0
Calzado y sus partes componentes	33,8	14,7	50,0
Manufacturas de piedra, yeso, vidrio, etc.	186,7	56,3	- 17,6
Piedras, metales preciosos y sus manufacturas, monedas	2.574,6	902,8	4,6
Metales comunes y sus manufacturas	2.834,6	777,8	- 1,3
Máquinas y aparatos, material eléctrico	2.368,8	796,1	10,5
Material de transporte terrestre	9.568,4	3.251,8	23,7
Vehículos de navegación aérea, marítima y fluvial	995,6	126,1	- 59,6
Resto de MOI	638,2	176,8	- 14,7
Combustibles y energía	6.883,1	1.585,5	- 37,1
Petróleo crudo	2.608,2	300,2	- 68,7
Carburantes	3.106,8	871,7	- 18,9
Grasas y aceites lubricantes	104,9	25,6	- 34,7
Gas de petróleo y otros hidrocarburos gaseosos	808,6	346,8	- 5,1
Energía eléctrica	136,8	-	- 100,0
Resto de combustibles	117,8	41,3	- 0,5

Cuadro 3.1.8.1 Distribución porcentual de la importación por Uso Económico

Uso Económico	Año 2012 *	Ene – Abr 2013 *
Total	100	100
Bienes de capital	18	17
Bienes intermedios	29	28
Combustibles y lubricantes básicos y elaborados	14	14
Piezas y accesorios para bienes de capital	21	21
Bienes de consumo	11	11
Vehículos automotores de pasajeros	8	9
Resto	--	--

Cuadro 3.1.8.2 Importación mensual por Uso Económico

Período	Total			Bienes de capital			Bienes intermedios		
	Año 2012 *	Año 2013 *	Variación % respecto a igual período del año anterior	Año 2012 *	Año 2013 *	Variación % respecto a igual período del año anterior	Año 2012 *	Año 2013 *	Variación % respecto a igual período del año anterior
	millones de dólares	millones de dólares		millones de dólares	millones de dólares		millones de dólares	millones de dólares	
Total anual	68.507,7	///	///	11.809,6	///	///	19.993,7	///	///
Ene	5.357,4	5.385,4	0,5	1.172,2	992,9	- 15,3	1.686,2	1.589,7	- 5,7
Feb	4.757,7	5.222,5	9,8	850,0	896,3	5,4	1.459,6	1.503,5	3,0
Mar	5.199,0	5.458,1	5,0	838,9	867,4	3,4	1.560,3	1.460,1	- 6,4
Abr	4.859,8	6.413,7	32,0	686,8	960,4	39,8	1.394,5	1.694,2	21,5
Total 4 meses	20.174,0	22.479,7	11,4	3.547,9	3.717,1	4,8	6.100,7	6.247,4	2,4
May	6.042,8			748,1			1.754,8		
Jun	6.099,2			852,4			1.662,8		
Jul	6.366,9			940,3			1.816,5		
Ago	6.312,4			1.077,3			1.810,0		
Sep	5.905,8			1.233,8			1.650,5		
Oct	6.314,8			1.135,6			1.924,3		
Nov	5.831,8			1.147,0			1.769,6		
Dic	5.460,0			1.127,2			1.504,6		

(sigue)

3. SECTOR EXTERNO

Cuadro 3.1.8.2 (conclusión)

Período	Combustibles y lubricantes básicos y elaborados			Piezas y accesorios para bienes de capital			Bienes de consumo		
	Año 2012 *	Año 2013 *	Variación % respecto a igual período del año anterior	Año 2012 *	Año 2013 *	Variación % respecto a igual período del año anterior	Año 2012 *	Año 2013 *	Variación % respecto a igual período del año anterior
	millones de dólares	millones de dólares		millones de dólares	millones de dólares		millones de dólares	millones de dólares	
Total anual	9.266,9	///	///	14.460,8	///	///	7.291,9	///	///
Ene	391,3	681,3	74,1	1.006,8	1.051,6	4,4	660,3	650,3	- 1,5
Feb	450,3	596,7	32,5	987,7	1.124,9	13,9	509,5	589,2	15,6
Mar	493,5	812,3	64,6	1.306,6	1.266,1	- 3,1	498,0	615,0	23,5
Abr	872,9	1.075,2	23,2	1.027,9	1.388,2	35,1	440,5	632,9	43,7
Total 4 meses	2.208,0	3.165,4	43,4	4.329,0	4.830,8	11,6	2.108,3	2.487,4	18,0
May	1.327,7			1.183,9			591,0		
Jun	1.456,5			1.080,5			535,1		
Jul	1.266,2			1.258,3			654,2		
Ago	761,4			1.457,4			715,1		
Sep	668,0			1.298,6			620,7		
Oct	486,5			1.517,0			743,9		
Nov	520,1			1.288,7			693,6		
Dic	572,6			1.047,4			630,0		

Período	Vehículos automotores de pasajeros			Resto		
	Año 2012 *	Año 2013 *	Variación % respecto a igual período del año anterior	Año 2012 *	Año 2013 *	Variación % respecto a igual período del año anterior
	millones de dólares	millones de dólares		millones de dólares	millones de dólares	
Total anual	5.384,2	///	///	300,7	///	///
Ene	424,0	406,6	- 4,1	16,6	12,9	- 22,3
Feb	472,8	501,4	6,0	27,9	10,6	- 62,0
Mar	475,6	412,6	- 13,2	26,2	24,6	- 6,1
Abr	412,3	650,0	57,7	25,0	12,9	- 48,4
Total 4 meses	1.784,6	1.970,5	10,4	95,6	61,0	- 36,2
May	408,4			28,8		
Jun	485,0			26,9		
Jul	404,8			26,6		
Ago	454,5			36,8		
Sep	406,5			27,9		
Oct	479,6			27,8		
Nov	396,9			16,0		
Dic	563,8			14,4		

Cuadro 3.1.9.1 Balanza comercial argentina con los países del MERCOSUR incluido Venezuela

Periodo	Total					
	Exportación		Importación		Saldo	
	Año 2012 *	Año 2013 *	Año 2012 *	Año 2013 *	Año 2012 *	Año 2013 *
	millones de dólares					
Total anual	22.154,5	///	19.080,2	///	3.074,3	///
Ene	1.590,3	1.762,7	1.490,2	1.366,0	100,1	396,8
Feb	1.493,4	1.957,1	1.424,8	1.531,8	68,6	425,3
Mar	1.764,1	1.892,4	1.544,9	1.450,0	219,2	442,4
Abr	1.724,6	1.958,1	1.586,9	1.869,9	137,8	88,3
Total 4 meses	6.572,5	7.570,4	6.046,8	6.217,6	525,6	1.352,7
May	1.733,9		1.526,0		207,9	
Jun	1.654,5		1.524,7		129,9	
Jul	1.914,3		1.604,8		309,5	
Ago	1.952,6		1.713,6		239,1	
Sep	2.015,7		1.612,2		403,5	
Oct	2.149,0		1.826,2		322,8	
Nov	2.153,9		1.713,4		440,5	
Dic	2.008,2		1.512,5		495,6	

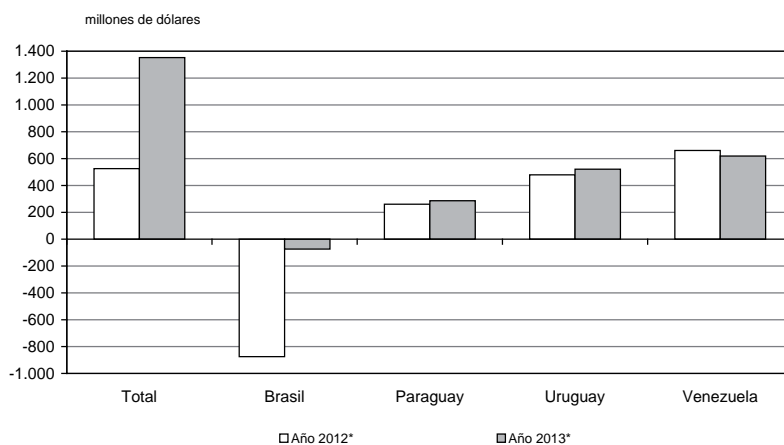
*(sigue)***Gráfico 3.1.2 Saldos de la balanza comercial argentina con los países del MERCOSUR incluido Venezuela**

3. SECTOR EXTERNO

Cuadro 3.1.9.1 (continuación)

Período	Brasil					
	Exportación		Importación		Saldo	
	Año 2012 *	Año 2013 °	Año 2012 *	Año 2013 *	Año 2012 *	Año 2013 *
	millones de dólares					
Total anual	16.495,3	///	18.035,4	///	- 1.540,1	///
Ene	1.194,8	1.277,6	1.391,0	1.278,4	- 196,2	- 0,8
Feb	1.094,0	1.470,9	1.364,2	1.438,4	- 270,2	32,5
Mar	1.269,3	1.509,0	1.463,9	1.369,4	- 194,6	139,6
Abr	1.294,6	1.537,0	1.508,4	1.781,9	- 213,7	- 245,0
Total 4 meses	4.852,7	5.794,5	5.727,4	5.868,1	- 874,7	- 73,7
May	1.244,6		1.430,6		- 186,1	
Jun	1.204,7		1.425,5		- 220,9	
Jul	1.376,5		1.508,7		- 132,2	
Ago	1.430,4		1.616,6		- 186,3	
Sep	1.484,3		1.534,8		- 50,5	
Oct	1.630,2		1.737,3		- 107,1	
Nov	1.686,0		1.626,1		59,9	
Dic	1.586,0		1.428,3		157,7	

Período	Paraguay					
	Exportación		Importación		Saldo	
	Año 2012 *	Año 2013 °	Año 2012 *	Año 2013 *	Año 2012 *	Año 2013 *
	millones de dólares					
Total anual	1.365,2	///	470,8	///	894,4	///
Ene	92,8	141,8	41,3	40,5	51,5	101,3
Feb	104,2	103,2	31,9	53,0	72,2	50,3
Mar	111,1	104,2	36,7	38,0	74,4	66,1
Abr	97,9	107,6	35,6	39,2	62,4	68,5
Total 4 meses	406,0	456,8	145,5	170,6	260,4	286,2
May	106,8		41,4		65,4	
Jun	108,1		42,6		65,5	
Jul	129,8		42,6		87,2	
Ago	106,9		39,4		67,6	
Sep	131,3		36,3		95,1	
Oct	126,2		38,0		88,1	
Nov	128,1		36,9		91,2	
Dic	122,1		48,2		73,9	

(sigue)

Cuadro 3.1.9.1 (conclusión)

Período	Uruguay					
	Exportación		Importación		Saldo	
	Año 2012 *	Año 2013 °	Año 2012 *	Año 2013 *	Año 2012 *	Año 2013 *
	millones de dólares					
Total anual	2.068,5	///	549,1	///	1.519,4	///
Ene	168,0	157,5	51,5	45,6	116,5	111,9
Feb	135,1	216,1	27,6	36,9	107,5	179,3
Mar	191,2	156,9	43,5	42,3	147,7	114,6
Abr	149,5	163,5	41,8	48,3	107,6	115,3
Total 4 meses	643,8	694,0	164,4	173,0	479,4	521,0
May	199,6		52,9		146,7	
Jun	131,1		52,6		78,5	
Jul	190,4		52,9		137,5	
Ago	183,4		50,9		132,5	
Sep	212,3		41,0		171,4	
Oct	169,7		50,0		119,8	
Nov	174,3		49,9		124,4	
Dic	163,9		34,6		129,3	

Período	Venezuela					
	Exportación		Importación		Saldo	
	Año 2012 *	Año 2013 °	Año 2012 *	Año 2013 *	Año 2012 *	Año 2013 *
	millones de dólares					
Total anual	2.225,4	///	25,0	///	2.200,4	///
Ene	134,7	185,8	6,3	1,5	128,4	184,3
Feb	160,1	166,8	1,1	3,6	159,0	163,2
Mar	192,5	122,4	0,9	--	191,7	122,1
Abr	182,6	150,0	1,1	--	181,5	149,5
Total 4 meses	670,0	625,0	9,4	5,9	660,6	619,1
May	183,0		1,1		181,9	
Jun	210,7		4,0		206,7	
Jul	217,5		0,7		216,8	
Ago	232,0		6,7		225,3	
Sep	187,8		--		187,6	
Oct	222,8		0,8		222,0	
Nov	165,5		0,5		165,0	
Dic	136,2		1,5		134,7	

Nota: los totales por suma publicados incluyen a Venezuela dentro del MERCOSUR.

3. SECTOR EXTERNO

Cuadro 3.1.9.2 Exportación e importación con el MERCOSUR incluido Venezuela por principales secciones del Sistema Armonizado

Sección	Total					
	Exportación			Importación		
	Año 2012 *	Ene – Abr 2013 °		Año 2012 *	Ene – Abr 2013 *	
	millones de dólares	millones de dólares	Variación % respecto a igual período del año anterior	millones de dólares	millones de dólares	Variación % respecto a igual período del año anterior
Total	22.154,5	7.570,4	15,2	19.080,2	6.217,6	2,8
I Animales vivos y productos del reino animal	1.151,9	351,9	- 17,2	126,9	34,3	- 8,5
II Productos del reino vegetal	3.092,3	1.189,4	17,2	165,6	36,5	- 27,4
III Grasas y aceites	427,1	199,5	28,8	30,7	38,6	672,0
IV Productos alimenticios, bebidas y tabaco	1.110,9	385,1	10,4	408,5	129,1	0,6
V Productos minerales	1.842,0	438,5	- 29,6	1.335,3	394,0	- 30,9
VI Productos de industrias químicas y conexas	2.023,1	683,3	13,5	1.731,8	514,4	- 5,3
VII Plástico, caucho y sus manufacturas	1.220,1	424,8	4,8	1.432,9	504,3	22,5
VIII Pieles, cueros y sus manufacturas (excepto calzado)	31,9	6,1	- 60,6	25,1	6,8	3,0
X Pasta de madera, papel, cartón	272,5	93,0	6,2	576,3	185,6	0,5
XI Materias textiles y sus manufacturas	238,1	77,4	1,7	451,4	130,9	- 1,4
XIII Manufacturas de piedra, yeso, cemento, amianto, mica, cerámica y vidrio	87,5	29,2	- 8,2	200,4	64,2	7,4
XV Metales comunes y sus manufacturas	1.034,2	290,2	- 5,9	1.685,1	475,9	- 6,8
XVI Máquinas, aparatos y material eléctrico: sus partes	1.315,8	488,1	27,5	2.992,2	974,6	6,3
XVII Material de transporte	7.961,8	2.815,7	42,0	7.200,0	2.511,7	9,2
Resto	345,4	98,1	- 13,3	718,0	216,9	14,8

Sección	Brasil					
	Exportación			Importación		
	Año 2012 *	Ene – Abr 2013 °		Año 2012 *	Ene – Abr 2013 *	
	millones de dólares	millones de dólares	Variación % respecto a igual período del año anterior	millones de dólares	millones de dólares	Variación % respecto a igual período del año anterior
Total	16.495,3	5.794,5	19,4	18.035,4	5.868,1	2,5
I Animales vivos y productos del reino animal	497,8	151,8	- 19,8	100,0	25,3	- 13,7
II Productos del reino vegetal	2.674,4	1.074,0	17,8	154,5	33,4	- 29,7
III Grasas y aceites	60,9	21,9	- 6,4	8,1	1,6	- 23,8
IV Productos alimenticios, bebidas y tabaco	506,1	211,9	32,4	373,3	117,2	-
V Productos minerales	1.290,7	319,4	- 31,0	962,4	283,3	- 37,5
VI Productos de industrias químicas y conexas	1.220,2	419,7	9,7	1.651,5	490,9	- 4,5
VII Plástico, caucho y sus manufacturas	972,3	332,3	3,6	1.352,4	478,6	25,3
VIII Pieles, cueros y sus manufacturas (excepto calzado)	5,4	1,8	-	5,3	1,1	10,0
X Pasta de madera, papel, cartón	163,0	60,2	13,2	485,5	157,1	0,1
XI Materias textiles y sus manufacturas	154,4	53,0	7,5	393,5	116,2	- 0,8
XIII Manufacturas de piedra, yeso, cemento, amianto, mica, cerámica y vidrio	32,2	9,5	- 28,0	189,4	60,3	8,1
XV Metales comunes y sus manufacturas	678,2	183,8	- 9,9	1.657,9	469,2	- 6,3
XVI Máquinas, aparatos y material eléctrico: sus partes	717,9	272,9	32,2	2.927,5	954,1	6,2
XVII Material de transporte	7.375,7	2.637,5	44,8	7.117,6	2.481,5	9,0
Resto	146,0	44,7	- 16,0	656,4	198,3	13,2

(sigue)

Cuadro 3.1.9.2 (continuación)

Sección	Paraguay					
	Exportación			Importación		
	Año 2012 *	Ene – Abr 2013 *		Año 2012 *	Ene – Abr 2013 *	
	millones de dólares	millones de dólares	Variación % respecto a igual período del año anterior	millones de dólares	millones de dólares	Variación % respecto a igual período del año anterior
Total	1.365,2	456,8	12,5	470,8	170,6	17,3
I Animales vivos y productos del reino animal	20,3	5,3	- 36,9	3,1	1,6	///
II Productos del reino vegetal	67,9	34,2	139,2	6,8	2,3	76,9
III Grasas y aceites	9,4	3,2	- 11,1	12,8	34,8	///
IV Productos alimenticios, bebidas y tabaco	187,7	59,0	5,9	3,6	1,3	38,2
V Productos minerales	292,5	95,0	2,3	358,1	107,1	- 8,5
VI Productos de industrias químicas y conexas	226,5	73,2	21,6	4,1	1,1	- 21,4
VII Plástico, caucho y sus manufacturas	71,1	28,9	10,7	12,5	3,8	- 17,4
VIII Pieles, cueros y sus manufacturas (excepto calzado)	1,1	0,5	- 2,2	7,7	1,9	- 5,0
X Pasta de madera, papel, cartón	28,5	9,1	- 3,2	9,9	2,9	- 6,5
XI Materias textiles y sus manufacturas	16,2	3,6	- 32,1	27,2	6,7	- 8,2
XIII Manufacturas de piedra, yeso, cemento, amianto, mica, cerámica y vidrio	16,5	6,4	- 3,0	6,1	2,4	-
XV Metales comunes y sus manufacturas	120,8	51,3	53,1	1,6	--	- 64,4
XVI Máquinas, aparatos y material eléctrico; sus partes	113,5	33,0	- 14,3	0,5	--	- 96,6
XVII Material de transporte	120,4	34,5	31,7	--	--	///
Resto	72,7	19,6	- 20,6	16,9	4,5	2,3

Sección	Uruguay					
	Exportación			Importación		
	Año 2012 *	Ene – Abr 2013 *		Año 2012 *	Ene – Abr 2013 *	
	millones de dólares	millones de dólares	Variación % respecto a igual período del año anterior	millones de dólares	millones de dólares	Variación % respecto a igual período del año anterior
Total	2.068,5	694,0	7,8	549,1	173,0	5,2
I Animales vivos y productos del reino animal	47,4	8,1	- 73,4	23,7	7,3	- 9,9
II Productos del reino vegetal	109,6	59,0	112,2	4,2	0,8	- 51,8
III Grasas y aceites	31,7	13,2	28,2	9,8	2,2	- 15,4
IV Productos alimenticios, bebidas y tabaco	271,1	94,2	15,4	31,5	10,6	3,9
V Productos minerales	248,0	24,0	- 58,0	6,1	--	103,4
VI Productos de industrias químicas y conexas	455,4	159,9	29,0	68,6	21,8	- 2,7
VII Plástico, caucho y sus manufacturas	149,1	54,3	11,0	67,4	21,8	- 12,8
VIII Pieles, cueros y sus manufacturas (excepto calzado)	24,7	3,5	- 72,9	12,1	3,8	5,6
X Pasta de madera, papel, cartón	65,3	20,0	3,6	80,9	25,6	3,6
XI Materias textiles y sus manufacturas	54,9	17,3	-	30,7	7,9	- 4,8
XIII Manufacturas de piedra, yeso, cemento, amianto, mica, cerámica y vidrio	36,3	12,5	13,6	4,7	1,3	- 13,3
XV Metales comunes y sus manufacturas	124,7	36,0	- 21,7	19,0	5,3	- 17,2
XVI Máquinas, aparatos y material eléctrico; sus partes	139,1	48,7	17,9	64,2	20,5	13,3
XVII Material de transporte	228,7	116,7	29,4	81,4	29,6	32,7
Resto	82,4	26,5	3,5	44,7	14,1	48,4

(sigue)

3. SECTOR EXTERNO

Cuadro 3.1.9.2 (conclusión)

Sección	Venezuela					
	Exportación			Importación		
	Año 2012 *	Ene - Abr 2013 °	Variación % respecto a igual período del año anterior	Año 2012 *	Ene - Abr 2013 *	Variación % respecto a igual período del año anterior
	millones de dólares	millones de dólares		millones de dólares	millones de dólares	
Total	2.225,4	625,0	- 6,7	25,0	5,9	- 37,2
I Animales vivos y productos del reino animal	586,4	186,7	- 5,2	-	-	-
II Productos del reino vegetal	240,4	22,3	- 63,5	--	--	///
III Grasas y aceites	325,1	161,1	37,0	-	-	-
IV Productos alimenticios, bebidas y tabaco	146,0	20,0	- 61,1	--	--	- 8,2
V Productos minerales	10,7	--	- 99,5	8,7	3,2	///
VI Productos de industrias químicas y conexas	120,9	30,6	- 12,3	7,6	0,5	- 90,1
VII Plástico, caucho y sus manufacturas	27,5	9,3	- 4,1	--	--	///
VIII Pielés, cueros y sus manufacturas (excepto calzado)	0,6	--	9,2	-	-	-
X Pasta de madera, papel, cartón	15,6	3,8	- 34,5	--	-	- 100,0
XI Materias textiles y sus manufacturas	12,6	3,5	- 14,6	--	-	-
XIII Manufacturas de piedra, yeso, cemento, amianto, mica, cerámica y vidrio	2,5	0,8	- 20,3	--	--	383,3
XV Metales comunes y sus manufacturas	110,4	19,1	- 23,6	6,7	1,2	- 63,6
XVI Máquinas, aparatos y material eléctrico; sus partes	345,3	133,4	38,2	--	--	- 99,1
XVII Material de transporte	237,0	27,0	- 40,8	1,1	0,6	- 10,6
Resto	44,2	7,3	- 23,2	--	--	- 88,6

Nota: los totales por suma publicados incluyen a Venezuela dentro del MERCOSUR.

Cuadro 3.1.9.3 Exportación a los países del MERCOSUR por Grandes Rubros

Denominación	Total			Brasil		
	Año 2012 *	Ene – Abr 2013 °		Año 2012 *	Ene – Abr 2013 °	
	millones de dólares	millones de dólares	Variación % respecto a igual período del año anterior	millones de dólares	millones de dólares	Variación % respecto a igual período del año anterior
Total	22.154,5	7.570,4	15,2	16.495,3	5.794,5	19,4
Productos primarios	2.688,7	1.099,6	20,5	2.219,8	972,1	23,3
Animales vivos	9,2	1,0	-66,7	0,6	--	13,6
Pescados y mariscos sin elaborar	50,2	8,8	-73,0	16,3	5,0	-40,5
Miel	0,9	--	-68,7	0,5	--	-70,8
Hortalizas y legumbres sin elaborar	298,2	162,1	41,2	264,1	156,0	55,7
Frutas frescas	227,4	94,7	0,3	220,7	93,1	0,8
Cereales	1.885,0	780,1	25,3	1.628,5	690,0	22,7
Semillas y frutos oleaginosos	98,6	19,7	20,1	32,4	13,4	19,6
Tabaco sin elaborar	52,1	14,4	25,2	6,8	2,5	--
Lanas sucias	6,2	3,8	31,0	--	--	--
Fibra de algodón	2,1	--	-65,6	1,6	--	-60,4
Minerales metalíferos, escorias y cenizas	--	--	158,6	--	--	158,6
Resto de productos primarios	58,6	14,4	9,9	48,4	11,4	10,7
Manufacturas de Origen Agropecuario (MOA)	3.318,4	1.105,2	0,2	1.673,1	545,0	1,0
Carnes y sus preparados	310,7	131,4	33,9	103,2	27,2	-22,5
Pescados y mariscos elaborados	113,3	42,6	-5,1	94,4	39,4	3,7
Productos lácteos	665,0	166,8	-32,0	279,8	78,7	-25,9
Otros productos de origen animal	9,7	3,0	3,4	5,9	1,6	-15,8
Frutas secas o procesadas	70,2	11,3	44,9	67,4	10,8	44,0
Café, té, yerba mate y especias	6,3	2,7	12,5	3,1	1,1	-8,3
Productos de molinería y sus preparaciones	722,6	193,0	-15,2	521,5	153,2	2,1
Grasas y aceites	427,1	199,5	28,8	60,9	21,9	-6,4
Azúcar, cacao y artículos de confitería	116,6	40,5	-4,9	67,9	23,5	-13,9
Preparados de hortalizas, legumbres y frutas	311,2	129,4	27,0	233,9	106,9	34,0
Bebidas, líquidos alcohólicos y vinagre	150,1	37,3	-13,1	63,7	14,9	-13,9
Residuos y desperdicios de la industria alimenticia	120,7	40,8	12,4	16,7	5,4	5,9
Extractos curtientes y tintóreos	87,5	36,1	29,9	73,4	30,7	31,2
Pieles y cueros	26,5	3,8	-71,6	3,0	--	-37,5
Lanas elaboradas	0,5	--	-12,1	0,5	--	-8,6
Resto de MOA	180,5	66,7	24,0	77,7	29,0	28,9
Manufacturas de Origen Industrial (MOI)	14.370,3	4.947,9	25,3	11.351,1	3.969,1	29,2
Productos químicos y conexos	1.928,4	647,2	12,7	1.139,7	389,0	8,3
Materias plásticas y sus manufacturas	930,7	334,1	6,9	713,3	250,8	4,9
Caucho y sus manufacturas	289,3	90,7	-2,4	259,0	81,4	-0,2
Manufacturas de cuero, marroquinería, etc.	5,4	2,3	9,5	2,4	1,4	27,3
Papel, cartón, impresos y publicaciones	272,5	93,0	6,2	163,0	60,2	13,2
Textiles y confecciones	227,3	72,4	1,1	150,8	52,0	8,6
Calzado y sus partes componentes	17,3	9,5	131,7	6,1	6,9	792,7
Manufacturas de piedra, yeso, vidrios, etc.	87,5	29,2	-8,2	32,2	9,5	-28,0
Piedras, metales preciosos y sus manufacturas, monedas	0,8	--	-78,7	--	--	-99,2
Metales comunes y sus manufacturas	1.034,2	290,2	-5,9	678,2	183,8	-9,9
Máquinas y aparatos, material eléctrico	1.315,8	488,1	27,5	717,9	272,9	32,2
Material de transporte terrestre	7.786,8	2.732,0	41,9	7.334,5	2.637,2	45,1
Vehículos de navegación aérea, marítima y fluvial	175,0	83,7	44,3	41,2	--	-89,6
Resto de MOI	299,2	75,4	-22,9	112,6	23,6	-46,1
Combustibles y energía	1.777,1	417,7	-31,2	1.251,2	308,2	-31,9
Petróleo crudo	96,8	--	--	47,0	--	--
Carburantes	1.022,2	263,2	-27,3	839,1	201,0	-33,6
Grasas y aceites lubricantes	39,3	10,3	-29,9	26,4	5,8	-40,2
Gas de petróleo y otros hidrocarburos gaseosos	473,6	142,1	-24,7	329,9	100,0	-27,7
Energía eléctrica	133,4	--	-100,0	--	--	-100,0
Resto de combustibles	11,8	2,2	-21,4	8,6	1,5	-16,7

(sigue)

3. SECTOR EXTERNO

Cuadro 3.1.9.3 (conclusión)

Denominación	Paraguay			Uruguay			Venezuela		
	Año 2012 *	Ene – Abr 2013 °	Variación% respecto a igual período del año anterior	Año 2012 *	Ene – Abr 2013 °	Variación% respecto a igual período del año anterior	Año 2012 *	Ene – Abr 2013 °	Variación% respecto a igual período del año anterior
	millones de dólares	millones de dólares		millones de dólares	millones de dólares		millones de dólares	millones de dólares	
Total	1.365,2	456,8	12,5	2.068,5	694,0	7,8	2.225,4	625,0	- 6,7
Productos primarios	100,8	44,5	103,2	129,7	59,7	34,8	238,4	23,2	- 60,0
Animales vivos	2,9	--	-94,0	1,5	0,5	-4,2	4,1	--	54,6
Pescados y mariscos sin elaborar	--	--	-64,0	30,2	2,9	-87,5	3,6	0,9	-7,2
Miel	--	--	--	--	--	-60,3	--	--	--
Hortalizas y legumbres sin elaborar	7,2	1,3	-58,1	3,1	1,4	7,7	23,8	3,3	-68,0
Frutas frescas	4,0	1,2	-29,4	1,7	--	311,7	1,0	--	-66,4
Cereales	24,9	27,7	///	53,5	43,8	309,3	178,1	18,6	-59,4
Semillas y frutos oleaginosos	16,0	--	-51,0	23,3	5,8	48,7	26,9	--	-77,3
Tabaco sin elaborar	39,9	11,9	30,8	5,4	--	--	--	--	--
Lanas sucias	--	--	--	6,2	3,8	31,0	--	--	--
Fibra de algodón	--	--	-100,0	--	--	--	--	--	--
Minerales metalíferos, escorias y cenizas	--	--	--	--	--	--	--	--	--
Resto de productos primarios	5,4	1,9	46,2	3,9	1,1	-31,3	0,9	--	-2,3
Manufacturas de Origen Agropecuario (MOA)	197,5	61,7	- 3,4	382,8	129,5	0,7	1.065,0	369,0	- 0,5
Carnes y sus preparados	1,3	--	17,6	0,7	--	-59,6	205,5	103,6	66,8
Pescados y mariscos elaborados	--	--	53,5	5,0	1,3	-51,9	13,7	1,7	-58,5
Productos lácteos	15,8	4,3	-27,1	9,7	3,5	-5,4	359,6	80,3	-38,0
Otros productos de origen animal	1,3	0,7	217,9	2,5	0,7	-10,4	--	--	--
Frutas secas o procesadas	0,5	--	354,3	1,0	--	89,5	1,2	--	-100,0
Café, té, yerba mate y especias	1,2	0,7	-0,5	1,7	0,7	53,7	--	--	485,7
Productos de molinería y sus preparaciones	44,9	12,9	-5,1	62,9	19,5	-13,7	93,3	7,5	-81,9
Grasas y aceites	9,4	3,2	-11,1	31,7	13,2	28,2	325,1	161,1	37,0
Azúcar, cacao y artículos de confitería	16,7	5,7	-5,0	27,8	11,1	33,7	4,3	--	-74,6
Preparados de hortalizas, legumbres y frutas	12,9	4,9	48,5	40,0	11,0	-8,3	24,4	6,5	-4,4
Bebidas, líquidos alcohólicos y vinagre	44,2	11,3	-18,1	31,2	10,1	24,7	10,9	1,0	-72,2
Residuos y desperdicios de la industria alimenticia	9,2	3,5	9,4	81,2	29,6	8,4	13,5	2,2	225,1
Extractos curtientes y tintóreos	3,1	1,1	--	7,1	2,5	31,6	3,9	1,8	50,0
Piel y cueros	--	--	35,2	22,5	2,8	-77,2	--	--	51,2
Lanas elaboradas	--	--	--	--	--	-100,0	--	--	--
Resto de MOA	36,4	12,5	5,9	57,6	22,7	31,2	8,8	2,5	8,7
Manufacturas de Origen Industrial (MOI)	794,7	264,1	14,0	1.312,9	481,9	16,1	911,4	232,8	0,9
Productos químicos y conexos	223,4	72,1	22,0	448,3	157,4	28,9	117,0	28,8	-14,5
Materias plásticas y sus manufacturas	60,8	25,5	15,9	136,7	49,5	11,0	19,9	8,3	23,9
Caucho y sus manufacturas	10,3	3,4	-17,1	12,4	4,9	14,0	7,6	1,0	-66,7
Manufacturas de cuero, marroquinería, etc.	0,6	--	-31,0	2,2	0,7	7,8	--	--	-73,4
Papel, cartón, impresos y publicaciones	28,5	9,1	-3,2	65,3	20,0	3,6	15,6	3,8	-34,5
Textiles y confecciones	15,8	3,6	-30,8	47,9	13,3	-7,6	12,6	3,5	-14,6
Calzado y sus partes componentes	4,1	0,6	-32,4	6,9	1,9	-20,8	--	--	-41,5
Manufacturas de piedra, yeso, vidrio, etc.	16,5	6,4	-3,0	36,3	12,5	13,6	2,5	0,8	-20,3
Piedras, metales preciosos y sus manufacturas, monedas	--	--	-72,1	0,6	--	-62,2	--	--	212,4
Metales comunes y sus manufacturas	120,8	51,3	53,1	124,7	36,0	-21,7	110,4	19,1	-23,6
Máquinas y aparatos, material eléctrico	113,5	33,0	-14,3	139,1	48,7	17,9	345,3	133,4	38,2
Material de transporte terrestre	77,9	19,8	-2,5	137,3	48,1	17,0	237,0	27,0	-40,8
Vehículos de navegación aérea, marítima y fluvial	42,5	14,7	149,2	91,3	68,6	40,0	--	--	--
Resto de MOI	79,8	24,4	-5,8	63,8	20,3	7,4	43,0	7,2	-21,7
Combustibles y energía	272,3	86,5	- 2,1	243,1	23,0	- 58,9	10,6	--	- 100,0
Petróleo crudo	--	--	--	49,8	--	--	--	--	--
Carburantes	182,5	62,2	6,1	0,6	--	-100,0	--	--	--
Grasas y aceites lubricantes	9,0	3,5	--	3,9	1,0	-33,3	--	--	-100,0
Gas de petróleo y otros hidrocarburos gaseosos	78,1	20,2	-21,1	55,0	21,9	52,1	10,6	--	-100,0
Energía eléctrica	--	--	--	133,4	--	-100,0	--	--	--
Resto de combustibles	2,7	0,6	-22,7	--	--	-66,9	--	--	--

Nota: los totales por suma publicados incluyen a Venezuela dentro del MERCOSUR.

Cuadro 3.1.9.4 Importación desde los países del MERCOSUR incluido Venezuela por Uso Económico

Denominación	Total			Brasil		
	Año 2012 *	Ene – Abr 2013 *		Año 2012 *	Ene – Abr 2013 *	
	millones de dólares	millones de dólares	Variación % respecto a igual período del año anterior	millones de dólares	millones de dólares	Variación % respecto a igual período del año anterior
Total	19.080,2	6.217,6	2,8	18.035,4	5.868,1	2,5
Bienes de capital	2.875,3	912,4	2,4	2.817,9	895,9	2,2
Bienes intermedios	6.480,7	1.992,5	- 3,3	6.088,3	1.838,7	- 5,4
Combustibles y lubricantes	522,1	123,4	- 54,5	165,0	19,1	- 87,8
Piezas y accesorios para bienes de capital	4.426,8	1.463,2	9,7	4.353,2	1.441,6	10,1
Bienes de consumo	1.578,4	484,3	17,4	1.430,6	443,7	21,0
Vehículos automotores para pasajeros	3.194,2	1.240,8	15,2	3.177,6	1.228,0	14,2
Resto	2,8	1,0	- 9,1	2,8	1,0	- 9,1

Denominación	Paraguay			Uruguay		
	Año 2012 *	Ene – Abr 2013 *		Año 2012 *	Ene – Abr 2013 *	
	millones de dólares	millones de dólares	Variación % respecto a igual período del año anterior	millones de dólares	millones de dólares	Variación % respecto a igual período del año anterior
Total	470,8	170,6	17,3	549,1	173,0	5,2
Bienes de capital	--	--	- 92,4	56,9	16,5	15,4
Bienes intermedios	96,3	61,4	146,6	273,0	87,3	3,7
Combustibles y lubricantes	351,6	104,2	- 9,4	5,4	--	///
Piezas y accesorios para bienes de capital	--	--	///	72,1	20,9	- 10,7
Bienes de consumo	22,5	5,0	- 10,7	125,0	35,4	- 12,4
Vehículos automotores para pasajeros	--	--	--	16,6	12,8	456,5
Resto	--	--	- 51,0	--	--	- 10,9

Denominación	Venezuela		
	Año 2012 *	Ene – Abr 2013 *	
	millones de dólares	millones de dólares	Variación % respecto a igual período del año anterior
Total	25,0	5,9	- 37,2
Bienes de capital	--	--	- 100,0
Bienes intermedios	23,0	5,1	- 40,0
Combustibles y lubricantes	--	--	--
Piezas y accesorios para bienes de capital	1,5	0,6	- 32,9
Bienes de consumo	--	--	305,8
Vehículos automotores para pasajeros	--	--	--
Resto	--	--	- 47,6

Nota: los totales por suma publicados incluyen a Venezuela dentro del MERCOSUR.

3. SECTOR EXTERNO

Cuadro 3.1.10.1 Balanza comercial argentina con los países del NAFTA

Periodo	Total					
	Exportación		Importación		Saldo	
	Año 2012 *	Año 2013 °	Año 2012 *	Año 2013 *	Año 2012 *	Año 2013 *
millones de dólares						
Total anual	7.216,2	///	11.253,3	///	- 4.037,1	///
Ene	469,5	601,0	864,0	748,8	- 394,4	- 147,8
Feb	525,0	590,4	709,7	721,9	- 184,7	- 131,5
Mar	648,0	637,4	793,3	777,2	- 145,3	- 139,7
Abr	678,8	590,1	752,8	937,0	- 74,0	- 346,9
Total 4 meses	2.321,4	2.419,0	3.119,8	3.184,9	- 798,4	- 765,9
May	475,0		1.126,0		- 650,9	
Jun	594,5		1.174,4		- 580,0	
Jul	702,9		918,9		- 216,0	
Ago	678,4		1.010,7		- 332,4	
Sep	648,1		1.176,0		- 528,0	
Oct	643,6		902,0		- 258,5	
Nov	586,0		874,8		- 288,8	
Dic	566,5		950,6		- 384,1	

Gráfico 3.1.3 Saldos de la balanza comercial argentina con los países del NAFTA

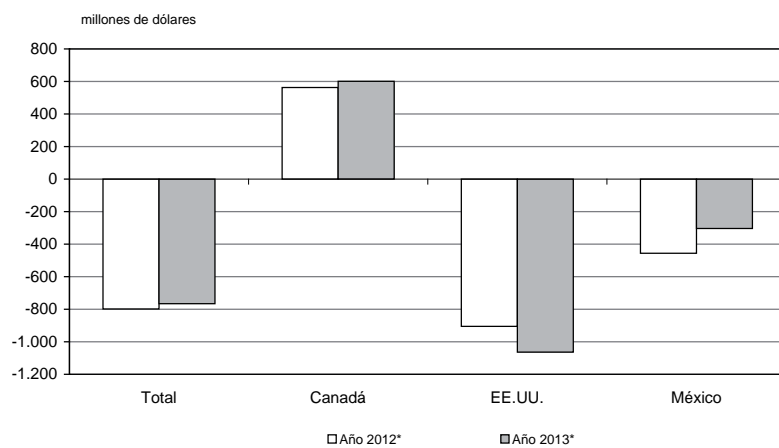

Cuadro 3.1.10.1 (conclusión)

Período	Canadá					
	Exportación		Importación		Saldo	
	Año 2012 *	Año 2013 °	Año 2012 *	Año 2013 *	Año 2012 *	Año 2013 *
	millones de dólares					
Total anual	2.194,1	///	511,4	///	1.682,7	///
Ene	163,2	167,7	25,7	40,4	137,5	127,3
Feb	141,4	203,9	40,5	30,8	101,0	173,2
Mar	248,1	195,6	21,4	34,3	226,7	161,3
Abr	161,3	180,9	63,8	41,5	97,5	139,4
Total 4 meses	714,0	748,2	151,3	147,0	562,7	601,2
May	43,6		32,4		11,2	
Jun	140,5		74,5		66,1	
Jul	258,3		36,0		222,4	
Ago	172,2		73,5		98,7	
Sep	223,8		25,2		198,6	
Oct	228,3		34,8		193,5	
Nov	213,4		27,9		185,5	
Dic	199,8		55,8		144,0	
	EE.UU.					
Período	Exportación		Importación		Saldo	
	Año 2012 *	Año 2013 °	Año 2012 *	Año 2013 *	Año 2012 *	Año 2013 *
	millones de dólares					
Total anual	4.132,7	///	8.490,0	///	- 4.357,3	///
Ene	223,9	343,4	635,5	575,8	- 411,7	- 232,4
Feb	318,2	275,0	514,3	563,7	- 196,1	- 288,7
Mar	314,7	374,7	542,0	548,0	- 227,3	- 173,3
Abr	451,2	330,3	521,5	699,6	- 70,3	- 369,2
Total 4 meses	1.308,0	1.323,4	2.213,4	2.387,1	- 905,3	- 1.063,6
May	351,2		936,7		- 585,5	
Jun	390,8		915,5		- 524,6	
Jul	372,2		712,5		- 340,3	
Ago	440,4		770,7		- 330,3	
Sep	363,6		968,7		- 605,1	
Oct	336,5		678,0		- 341,5	
Nov	282,8		658,7		- 375,9	
Dic	287,2		635,9		- 348,7	
	México					
Período	Exportación		Importación		Saldo	
	Año 2012 *	Año 2013 °	Año 2012 *	Año 2013 *	Año 2012 *	Año 2013 *
	millones de dólares					
Total anual	889,4	///	2.251,9	///	- 1.362,5	///
Ene	82,4	89,9	202,7	132,6	- 120,3	- 42,7
Feb	65,3	111,5	154,9	127,4	- 89,5	- 15,9
Mar	85,1	67,2	229,9	194,9	- 144,8	- 127,8
Abr	66,4	78,8	167,6	195,9	- 101,2	- 117,1
Total 4 meses	299,3	347,4	755,1	650,9	- 455,8	- 303,5
May	80,2		156,9		- 76,7	
Jun	63,1		184,5		- 121,4	
Jul	72,4		170,4		- 98,0	
Ago	65,8		166,5		- 100,8	
Sep	60,6		182,2		- 121,6	
Oct	78,8		189,3		- 110,5	
Nov	89,9		188,2		- 98,4	
Dic	79,5		258,9		- 179,4	

3. SECTOR EXTERNO

Cuadro 3.1.10.2 Exportación e importación con el NAFTA por principales secciones del Sistema Armonizado

Sección	Total					
	Exportación			Importación		
	Año 2012 *	Ene – Abr 2013 °	Variación % respecto a igual período del año anterior	Año 2012 *	Ene – Abr 2013 *	Variación % respecto a igual período del año anterior
	millones de dólares	millones de dólares		millones de dólares	millones de dólares	
Total	7.216,2	2.419,0	4,2	11.253,3	3.184,9	2,1
I Animales vivos y productos del reino animal	251,0	121,7	36,1	19,3	5,3	- 27,4
II Productos del reino vegetal	582,7	432,5	101,1	72,1	26,0	25,0
III Grasas y aceites	107,8	6,1	- 80,7	1,3	1,2	452,9
IV Productos alimenticios, bebidas y tabaco	1.054,2	285,2	- 9,1	112,7	36,9	5,4
V Productos minerales	1.018,1	161,0	- 54,1	2.015,9	524,4	60,9
VI Productos de industrias químicas y conexas	505,8	194,3	38,0	2.833,4	889,2	13,3
VII Plástico, caucho y sus manufacturas	72,1	21,3	- 6,2	752,9	267,2	24,7
VIII Pieles, cueros y sus manufacturas (excepto calzado)	194,5	74,7	10,8	1,6	--	- 89,4
X Pasta de madera, papel, cartón	21,4	5,6	- 23,3	117,2	40,4	- 1,9
XI Materias textiles y sus manufacturas	42,3	10,4	- 29,7	96,8	27,8	- 20,8
XIII Manufacturas de piedra, yeso, cemento, amianto, mica, cerámica y vidrio	17,0	4,1	- 36,9	59,3	22,9	27,9
XV Metales comunes y sus manufacturas	677,9	218,2	26,8	375,5	124,1	11,9
XVI Máquinas, aparatos y material eléctrico; sus partes	256,7	68,2	- 21,1	2.276,4	716,6	- 5,0
XVII Material de transporte	494,1	139,4	- 11,8	1.973,6	339,4	- 44,9
Resto	1.920,7	676,1	4,8	545,3	163,4	6,0

Sección	Canadá					
	Exportación			Importación		
	Año 2012 *	Ene – Abr 2013 °	Variación % respecto a igual período del año anterior	Año 2012 *	Ene – Abr 2013 *	Variación % respecto a igual período del año anterior
	millones de dólares	millones de dólares		millones de dólares	millones de dólares	
Total	2.194,1	748,2	4,8	511,4	147,0	- 2,8
I Animales vivos y productos del reino animal	8,1	6,0	81,8	3,8	1,2	- 14,3
II Productos del reino vegetal	47,1	12,5	7,8	5,7	2,1	- 50,0
III Grasas y aceites	1,1	--	39,2	--	--	///
IV Productos alimenticios, bebidas y tabaco	170,9	42,9	- 16,9	4,7	2,0	11,1
V Productos minerales	84,2	17,6	22,2	95,0	2,4	- 94,6
VI Productos de industrias químicas y conexas	55,3	16,5	- 4,1	129,7	36,7	2,2
VII Plástico, caucho y sus manufacturas	0,5	--	42,0	19,4	13,8	187,5
VIII Pieles, cueros y sus manufacturas (excepto calzado)	1,7	0,9	36,1	--	--	///
X Pasta de madera, papel, cartón	--	--	///	4,2	1,0	- 28,6
XI Materias textiles y sus manufacturas	--	--	- 100,0	1,5	--	- 17,5
XIII Manufacturas de piedra, yeso, cemento, amianto, mica, cerámica y vidrio	0,7	--	31,6	2,8	0,7	- 5,9
XV Metales comunes y sus manufacturas	29,7	18,1	44,8	16,3	7,8	52,9
XVI Máquinas, aparatos y material eléctrico; sus partes	21,2	4,0	- 44,4	156,0	59,3	44,6
XVII Material de transporte	3,5	--	- 81,8	41,8	13,1	336,7
Resto	1.769,3	628,6	5,7	30,6	6,2	- 4,6

(sigue)

Cuadro 3.1.10.2 (conclusión)

Sección	EE.UU.					
	Exportación			Importación		
	Año 2012 *	Ene – Abr 2013 *		Año 2012 *	Ene – Abr 2013 *	
	millones de dólares	millones de dólares	Variación % respecto a igual período del año anterior	millones de dólares	millones de dólares	Variación % respecto a igual período del año anterior
Total	4.132,7	1.323,4	1,2	8.490,0	2.387,1	7,8
I Animales vivos y productos del reino animal	235,6	114,0	34,9	15,5	4,1	- 30,5
II Productos del reino vegetal	403,4	368,4	116,6	62,9	22,9	47,7
III Grasas y aceites	80,8	5,6	- 82,1	1,2	1,1	426,5
IV Productos alimenticios, bebidas y tabaco	799,5	221,1	- 7,1	68,7	22,9	13,9
V Productos minerales	933,7	143,3	- 57,4	1.912,1	519,0	86,4
VI Productos de industrias químicas y conexas	318,7	130,6	64,9	2.261,5	684,3	5,7
VII Plástico, caucho y sus manufacturas	47,7	13,9	- 6,7	672,2	232,7	21,6
VIII Pieles, cueros y sus manufacturas (excepto calzado)	118,5	40,3	- 5,8	1,4	--	- 88,9
X Pasta de madera, papel, cartón	11,3	1,9	- 48,6	109,0	37,6	- 1,3
XI Materias textiles y sus manufacturas	11,3	3,2	- 15,8	60,1	17,6	- 17,8
XIII Manufacturas de piedra, yeso, cemento, amianto, mica, cerámica y vidrio	15,3	3,6	- 40,0	41,6	16,3	34,7
XV Metales comunes y sus manufacturas	558,8	181,6	32,6	191,7	69,5	14,9
XVI Máquinas, aparatos y material eléctrico; sus partes	160,0	39,4	- 27,8	1.651,8	525,7	- 0,1
XVII Material de transporte	307,4	19,6	- 67,1	984,0	97,1	- 63,3
Resto	130,8	36,9	- 20,6	456,2	136,2	4,8

Sección	México					
	Exportación			Importación		
	Año 2012 *	Ene – Abr 2013 *		Año 2012 *	Ene – Abr 2013 *	
	millones de dólares	millones de dólares	Variación % respecto a igual período del año anterior	millones de dólares	millones de dólares	Variación % respecto a igual período del año anterior
Total	889,4	347,4	16,1	2.251,9	650,9	- 13,8
I Animales vivos y productos del reino animal	7,3	1,7	6,3	--	--	///
II Productos del reino vegetal	132,3	51,6	54,5	3,5	1,0	- 9,1
III Grasas y aceites	25,8	--	34,7	--	--	- 24,7
IV Productos alimenticios, bebidas y tabaco	83,7	21,2	- 12,0	39,3	12,0	- 9,1
V Productos minerales	--	--	- 33,8	8,8	3,0	11,1
VI Productos de industrias químicas y conexas	131,7	47,3	6,5	442,2	168,2	66,4
VII Plástico, caucho y sus manufacturas	23,8	7,2	- 5,3	61,3	20,7	14,4
VIII Pieles, cueros y sus manufacturas (excepto calzado)	74,3	33,5	40,2	--	--	- 99,9
X Pasta de madera, papel, cartón	10,0	3,4	- 5,6	3,9	1,8	12,5
XI Materias textiles y sus manufacturas	30,5	7,2	- 33,9	35,2	9,8	- 25,2
XIII Manufacturas de piedra, yeso, cemento, amianto, mica, cerámica y vidrio	1,0	--	- 4,6	14,9	5,9	15,7
XV Metales comunes y sus manufacturas	89,4	18,5	- 18,1	167,5	46,8	3,3
XVI Máquinas, aparatos y material eléctrico; sus partes	75,5	24,8	1,2	468,7	131,5	- 29,8
XVII Material de transporte	183,2	119,7	22,0	947,8	229,1	- 34,3
Resto	20,6	10,6	171,8	58,5	21,1	19,9

3. SECTOR EXTERNO

Cuadro 3.1.10.3 Exportación a los países del NAFTA por Grandes Rubros

Denominación	Total			Canadá		
	Año 2012 *	Ene – Abr 2013 °		Año 2012 *	Ene – Abr 2013 °	
	millones de dólares	millones de dólares	Variación % respecto a igual período del año anterior	millones de dólares	millones de dólares	Variación % respecto a igual período del año anterior
Total	7.216,2	2.419,0	4,2	2.194,1	748,2	4,8
Productos primarios	828,0	529,0	85,8	159,8	38,5	2,9
Animales vivos	3,9	1,4	- 30,0	--	--	- 87,6
Pescados y mariscos sin elaborar	60,5	39,4	81,6	4,1	2,6	30,0
Miel	125,4	68,7	59,8	3,7	3,3	175,0
Hortalizas y legumbres sin elaborar	27,6	10,5	- 42,9	1,9	1,2	- 14,3
Frutas frescas	124,9	48,7	46,2	20,5	8,9	111,9
Cereales	198,4	307,2	293,3	0,8	--	140,2
Semillas y frutos oleaginosos	118,0	19,0	- 59,0	22,1	1,8	- 64,7
Tabaco sin elaborar	56,3	5,4	- 70,5	22,4	2,7	- 69,7
Lanas sucias	--	--	--	--	--	--
Fibra de algodón	5,7	--	--	--	--	--
Minerales metalíferos, escorias y cenizas	100,0	24,2	18,6	84,2	17,6	22,2
Resto de productos primarios	7,4	4,4	37,5	--	--	437,0
Manufacturas de Origen Agropecuario (MOA)	1.666,9	489,4	- 5,2	195,2	59,2	- 0,2
Carnes y sus preparados	10,7	3,9	8,3	3,0	1,8	457,0
Pescados y mariscos elaborados	38,8	9,2	- 6,1	--	--	--
Productos lácteos	21,9	2,6	- 80,3	--	--	- 0,8
Otros productos de origen animal	--	--	- 14,6	--	--	///
Frutas secas o procesadas	29,9	6,7	- 8,2	1,3	--	- 91,4
Café, té, yerba mate y especias	77,9	36,9	25,9	--	--	217,4
Productos de molinería y sus preparaciones	33,8	10,7	- 13,7	1,1	--	- 3,2
Grasas y aceites	107,8	6,1	- 80,7	1,1	--	39,2
Azúcar, cacao y artículos de confitería	94,5	13,4	- 19,8	12,3	1,7	- 56,4
Preparados de hortalizas, legumbres y frutas	349,2	90,2	- 13,4	38,1	7,1	- 29,7
Bebidas, líquidos alcohólicos y vinagre	491,9	159,2	1,7	91,6	28,2	2,9
Residuos y desperdicios de la industria alimenticia	11,0	1,7	292,8	1,6	0,9	238,0
Extractos curtientes y tintóreos	140,2	46,9	4,2	31,5	11,2	- 14,5
Pieles y cueros	182,1	71,4	12,3	1,1	0,7	35,0
Lanas elaboradas	21,5	6,7	- 30,2	--	--	- 100,0
Resto de MOA	55,4	23,7	82,3	11,5	6,4	190,9
Manufacturas de Origen Industrial (MOI)	3.804,9	1.264,8	6,2	1.839,0	650,5	5,4
Productos químicos y conexos	365,5	147,5	54,1	23,9	5,3	29,3
Materias plásticas y sus manufacturas	32,1	11,4	5,6	--	--	174,4
Caucho y sus manufacturas	40,0	9,9	- 16,8	--	--	- 97,5
Manufacturas de cueros, marroquinería, etc.	12,4	3,4	- 10,5	0,6	--	39,0
Papel, cartón, impresos y publicaciones	21,4	5,6	- 23,3	--	--	///
Textiles y confecciones	13,0	3,2	- 25,6	--	--	- 100,0
Calzado y sus partes componentes	2,5	0,7	- 6,7	--	--	- 100,0
Manufacturas de piedra, yeso, vidrio, etc.	17,0	4,1	- 36,9	0,7	--	31,6
Piedras, metales preciosos y sus manufacturas, monedas	1.815,1	636,9	3,7	1.756,5	621,7	5,0
Metales comunes y sus manufacturas	677,9	218,2	26,8	29,7	18,1	44,8
Máquinas y aparatos, material eléctrico	256,7	68,2	- 21,1	21,2	4,0	- 44,4
Material de transporte terrestre	245,7	97,5	- 19,1	2,7	--	- 89,0
Vehículos de navegación aérea, marítima y fluvial	248,5	41,9	11,4	0,8	--	302,8
Resto de MOI	57,2	16,3	- 15,5	2,2	--	- 12,9
Combustibles y energía	916,5	135,8	- 58,8	--	--	--
Petróleo crudo	799,6	107,9	- 63,9	--	--	--
Carburantes	64,7	8,8	- 27,9	--	--	--
Grasas y aceites lubricantes	--	--	///	--	--	--
Gas de petróleo y otros hidrocarburos gaseosos	--	--	--	--	--	--
Energía eléctrica	--	--	--	--	--	--
Resto de combustibles	52,1	18,8	1,6	--	--	--

(sigue)

Cuadro 3.1.10.3 (conclusión)

Denominación	EE.UU.			México		
	Año 2012 *	Ene – Abr 2013 °		Año 2012 *	Ene – Abr 2013 °	
	millones de dólares	millones de dólares	Variación % respecto a igual período del año anterior	millones de dólares	millones de dólares	Variación % respecto a igual período del año anterior
Total	4.132,7	1.323,4	1,2	889,4	347,4	16,1
Productos primarios	530,3	438,9	105,3	137,9	51,7	54,3
Animales vivos	3,7	1,3	- 31,6	--	--	- 14,8
Pescados y mariscos sin elaborar	56,3	36,6	86,7	--	--	264,8
Miel	121,6	65,4	56,8	--	--	- 100,0
Hortalizas y legumbres sin elaborar	10,2	5,6	- 17,6	15,5	3,6	- 64,7
Frutas frescas	101,8	38,8	33,8	2,6	1,1	///
Cereales	103,1	263,4	304,0	94,5	43,5	242,5
Semillas y frutos oleaginosos	76,9	14,4	- 53,5	19,1	2,8	- 72,5
Tabaco sin elaborar	33,8	2,7	- 71,3	--	--	--
Lanas sucias	--	--	--	--	--	--
Fibra de algodón	--	--	--	5,7	--	--
Minerales metalíferos, escorias y cenizas	15,8	6,6	11,9	--	--	--
Resto de productos primarios	7,2	4,1	32,3	--	--	249,4
Manufacturas de Origen Agropecuario (MOA)	1.234,4	353,6	- 10,0	237,2	76,6	19,9
Carnes y sus preparados	5,9	1,4	- 50,0	1,9	0,7	37,4
Pescados y mariscos elaborados	38,6	9,1	- 7,1	--	--	///
Productos lácteos	16,6	1,8	- 85,2	5,0	0,7	- 22,7
Otros productos de origen animal	--	--	- 49,5	--	--	///
Frutas secas o procesadas	28,5	6,6	- 1,5	--	--	///
Café, té, yerba mate y especias	76,9	36,5	26,3	0,5	--	- 40,4
Productos de molinería y sus preparaciones	8,7	2,6	- 10,3	24,0	7,7	- 14,4
Grasas y aceites	80,8	5,6	- 82,1	25,8	--	34,7
Azúcar, cacao y artículos de confitería	60,5	7,9	--	21,8	3,7	- 24,5
Preparados de hortalizas, legumbres y frutas	301,0	80,2	- 11,2	10,1	2,9	- 21,6
Bebidas, líquidos alcohólicos y vinagre	380,9	125,1	1,3	19,5	5,9	3,5
Residuos y desperdicios de la industria alimenticia	4,3	0,5	318,9	5,2	--	483,8
Extractos curtientes y tintóreos	92,9	29,8	9,2	15,8	5,8	26,1
Pieles y cueros	108,0	37,3	- 5,6	73,0	33,4	41,5
Lanas elaboradas	--	--	--	21,0	6,7	- 29,5
Resto de MOA	30,6	9,1	- 7,1	13,4	8,2	720,0
Manufacturas de Origen Industrial (MOI)	1.451,6	395,2	6,3	514,3	219,1	8,5
Productos químicos y conexos	225,8	100,8	94,2	115,8	41,4	4,0
Materias plásticas y sus manufacturas	16,2	6,4	23,1	15,6	4,8	- 14,3
Caucho y sus manufacturas	31,5	7,4	- 24,5	8,2	2,5	19,0
Manufacturas de cuero, marroquinería, etc.	10,5	2,9	- 14,7	1,3	--	- 33,9
Papel, cartón, impresos y publicaciones	11,3	1,9	- 48,6	10,0	3,4	- 5,6
Textiles y confecciones	9,6	2,7	- 15,6	3,3	0,5	- 53,4
Calzado y sus partes componentes	2,2	0,7	- 1,1	--	--	- 45,9
Manufacturas de piedra, yeso, vidrio, etc.	15,3	3,6	- 40,0	1,0	--	- 4,6
Piedras, metales preciosos y sus manufacturas, monedas	58,4	15,3	- 30,1	--	--	- 57,2
Metales comunes y sus manufacturas	558,8	181,6	32,6	89,4	18,5	- 18,1
Máquinas y aparatos, material eléctrico	160,0	39,4	- 27,8	75,5	24,8	1,2
Material de transporte terrestre	59,7	14,4	- 34,5	183,2	83,0	- 15,4
Vehículos de navegación aérea, marítima y fluvial	247,7	5,2	- 86,2	--	36,6	///
Resto de MOI	44,6	12,9	- 14,0	10,4	2,9	- 21,6
Combustibles y energía	916,5	135,8	- 58,8	--	--	///
Petróleo crudo	799,6	107,9	- 63,9	--	--	--
Carburantes	64,7	8,8	- 27,9	--	--	--
Grasas y aceites lubricantes	--	--	///	--	--	- 100,0
Gas de petróleo y otros hidrocarburos gaseosos	--	--	--	--	--	--
Energía eléctrica	--	--	--	--	--	--
Resto de combustibles	52,1	18,8	1,6	--	--	///

3. SECTOR EXTERNO

Cuadro 3.1.10.4 Importación desde los países del NAFTA por Uso Económico

Denominación	Total			Canadá		
	Año 2012 *	Ene – Abr 2013 *		Año 2012 *	Ene – Abr 2013 *	
	millones de dólares	millones de dólares	Variación % respecto a igual período del año anterior	millones de dólares	millones de dólares	Variación % respecto a igual período del año anterior
Total	11.253,3	3.184,9	2,1	511,4	147,0	- 2,8
Bienes de capital	2.387,6	497,3	- 28,0	124,5	41,9	46,5
Bienes intermedios	3.631,7	1.146,8	11,3	108,6	33,6	33,3
Combustibles y lubricantes	1.991,0	518,4	61,3	92,7	2,4	- 94,6
Piezas y accesorios para bienes de capital	1.151,4	398,7	- 1,4	91,6	33,5	53,7
Bienes de consumo	1.088,2	372,4	20,4	83,7	34,0	10,4
Vehículos automotores para pasajeros	980,9	240,4	- 31,3	2,3	1,5	160,7
Resto	22,5	10,9	- 19,9	8,0	--	68,4

Denominación	EE.UU.			México		
	Año 2012 *	Ene – Abr 2013 *		Año 2012 *	Ene – Abr 2013 *	
	millones de dólares	millones de dólares	Variación % respecto a igual período del año anterior	millones de dólares	millones de dólares	Variación % respecto a igual período del año anterior
Total	8.490,0	2.387,1	7,8	2.251,9	650,9	- 13,8
Bienes de capital	2.028,3	384,0	- 35,6	234,8	71,4	8,8
Bienes intermedios	2.982,5	952,0	8,7	540,6	161,2	24,5
Combustibles y lubricantes	1.898,1	516,0	86,3	--	--	- 7,6
Piezas y accesorios para bienes de capital	750,9	272,7	11,9	308,9	92,4	- 33,4
Bienes de consumo	720,8	217,7	14,2	283,6	120,7	37,3
Vehículos automotores para pasajeros	94,9	33,8	113,9	883,7	205,2	- 38,5
Resto	14,5	10,9	- 19,9	--	--	- 29,9

Cuadro 3.1.11.1 Balanza comercial argentina con los países de la Unión Europea

Período	Total					
	Exportación		Importación		Saldo	
	Año 2012 *	Año 2013 ^e	Año 2012 *	Año 2013 *	Año 2012 *	Año 2013 *
	millones de dólares					
Total anual	11.880,7	///	12.271,1	///	- 390,3	///
Ene	979,0	630,8	1.044,3	973,9	- 65,4	- 343,1
Feb	1.080,4	808,8	904,8	942,6	175,5	- 133,8
Mar	862,9	686,4	977,8	1.100,2	- 115,0	- 413,8
Abr	1.004,7	911,9	958,3	1.152,9	46,3	- 241,0
Total 4 meses	3.926,9	3.038,0	3.885,3	4.169,6	41,5	- 1.131,6
May	1.010,5		1.192,0		- 181,5	
Jun	1.009,7		1.105,6		- 95,9	
Jul	1.295,4		1.263,6		31,8	
Ago	1.265,5		1.026,0		239,5	
Sep	912,5		897,3		15,2	
Oct	936,3		1.039,9		- 103,6	
Nov	806,6		949,1		- 142,6	
Dic	717,3		912,1		- 194,8	

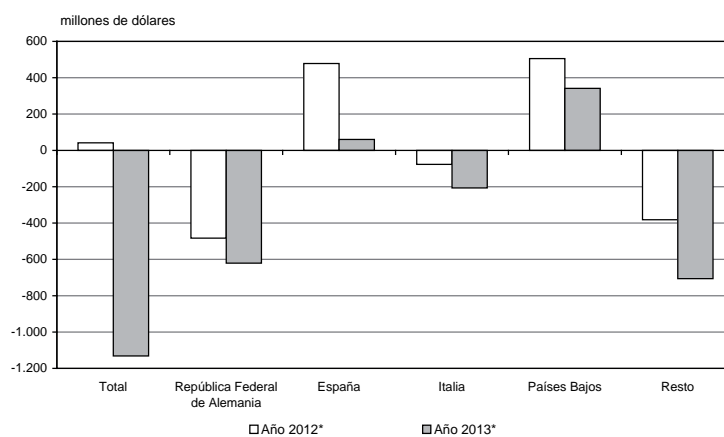
*(sigue)***Gráfico 3.1.4 Saldos de la balanza comercial argentina con los países de la Unión Europea**

3. SECTOR EXTERNO

Cuadro 3.1.11.1 (continuación)

Período	República Federal de Alemania					
	Exportación		Importación		Saldo	
	Año 2012 *	Año 2013 °	Año 2012 *	Año 2013 *	Año 2012 *	Año 2013 *
	millones de dólares					
Total anual	1.981,1	///	3.714,0	///	- 1.732,9	///
Ene	177,9	92,5	355,2	288,8	- 177,2	- 196,4
Feb	204,8	225,2	267,9	272,5	- 63,1	- 47,3
Mar	176,6	123,3	335,1	303,7	- 158,5	- 180,4
Abr	176,7	158,6	260,8	355,2	- 84,2	- 196,5
Total 4 meses	735,9	599,6	1.218,9	1.220,2	- 483,0	- 620,6
May	124,4		290,6		- 166,2	
Jun	123,1		282,8		- 159,6	
Jul	266,1		292,4		- 26,3	
Ago	196,6		351,7		- 155,1	
Sep	151,8		301,5		- 149,7	
Oct	144,3		346,4		- 202,0	
Nov	141,9		297,9		- 155,9	
Dic	97,0		331,9		- 234,9	
	España					
Período	Exportación		Importación		Saldo	
	Año 2012 *	Año 2013 °	Año 2012 *	Año 2013 *	Año 2012 *	Año 2013 *
	millones de dólares					
Total anual	2.652,2	///	1.320,9	///	1.331,3	///
Ene	327,0	115,4	126,6	110,5	200,4	4,9
Feb	188,7	164,6	105,8	105,7	82,8	58,9
Mar	229,9	96,5	91,0	126,0	138,9	- 29,5
Abr	215,0	147,5	158,9	121,7	56,1	25,8
Total 4 meses	960,5	524,0	482,3	464,0	478,2	60,1
May	250,8		115,3		135,5	
Jun	238,4		123,3		115,1	
Jul	222,0		112,8		109,2	
Ago	317,9		108,0		209,9	
Sep	165,0		91,7		73,4	
Oct	167,8		114,4		53,3	
Nov	156,4		85,8		70,6	
Dic	173,4		87,3		86,1	
	Italia					
Período	Exportación		Importación		Saldo	
	Año 2012 *	Año 2013 °	Año 2012 *	Año 2013 *	Año 2012 *	Año 2013 *
	millones de dólares					
Total anual	1.172,3	///	1.457,7	///	- 285,4	///
Ene	88,1	62,6	125,2	143,7	- 37,2	- 81,2
Feb	105,2	92,8	121,2	122,8	- 16,1	- 30,0
Mar	75,5	85,1	113,6	132,3	- 38,1	- 47,1
Abr	124,5	105,6	110,4	154,1	14,2	- 48,5
Total 4 meses	393,3	346,1	470,4	552,9	- 77,2	- 206,8
May	148,5		117,6		30,9	
Jun	80,0		108,3		- 28,4	
Jul	123,6		123,5		-	
Ago	108,6		124,2		- 15,6	
Sep	107,9		124,6		- 16,7	
Oct	46,1		126,1		- 79,9	
Nov	93,6		117,9		- 24,3	
Dic	70,8		145,1		- 74,2	

(sigue)

Cuadro 3.1.11.1 (conclusión)

Período	Países Bajos					
	Exportación		Importación		Saldo	
	Año 2012 *	Año 2013 °	Año 2012 *	Año 2013 *	Año 2012 *	Año 2013 *
	millones de dólares					
Total anual	2.235,8	///	1.130,0	///	1.105,7	///
Ene	159,8	165,5	39,2	79,0	120,6	86,5
Feb	174,7	156,7	24,0	48,7	150,7	108,1
Mar	152,0	242,2	67,7	168,7	84,3	73,5
Abr	203,3	123,3	53,5	49,9	149,7	73,4
Total 4 meses	689,8	687,7	184,4	346,2	505,4	341,5
May	176,3		255,9		-79,7	
Jun	240,8		246,9		-6,1	
Jul	284,2		300,3		-16,1	
Ago	230,5		24,7		205,8	
Sep	159,7		18,6		141,1	
Oct	173,7		41,9		131,9	
Nov	99,4		36,2		63,1	
Dic	181,4		21,1		160,3	

Período	Resto					
	Exportación		Importación		Saldo	
	Año 2012 *	Año 2013 °	Año 2012 *	Año 2013 *	Año 2012 *	Año 2013 *
	millones de dólares					
Total anual	3.839,3	///	4.648,5	///	- 809,1	///
Ene	226,2	194,9	398,2	351,9	-172,0	-157,0
Feb	407,1	169,5	385,9	392,9	21,1	-223,4
Mar	228,8	139,2	370,4	369,5	-141,6	-230,3
Abr	285,2	376,9	374,7	472,0	-89,5	-95,1
Total 4 meses	1.147,3	880,5	1.529,3	1.586,3	- 381,9	- 705,8
May	310,5		412,6		-102,1	
Jun	327,5		344,3		-16,9	
Jul	399,6		434,6		-35,1	
Ago	412,0		417,4		-5,4	
Sep	328,1		361,0		-32,9	
Oct	404,4		411,2		-6,8	
Nov	315,3		411,4		-96,1	
Dic	194,7		326,7		-132,0	

Nota: la Unión Europea (UE) comprende Austria, Bélgica, Bulgaria, Dinamarca, España (incluye Islas Canarias), Finlandia, Francia (incluye Mónaco), Grecia, Irlanda, Italia (incluye San Marino), Luxemburgo, Países Bajos, Portugal, Reino Unido, República Federal de Alemania, Suecia, Chipre, Eslovaquia, Eslovenia, Estonia, Hungría, Letonia, Lituania, Malta, Polonia, República Checa y Rumania.

3. SECTOR EXTERNO

Cuadro 3.1.11.2 Exportación e importación con los países de la Unión Europea por principales secciones del Sistema Armonizado

Sección	Total					
	Exportación			Importación		
	Año 2012 *	Ene – Abr 2013 °		Año 2012 *	Ene – Abr 2013 *	
	millones de dólares	millones de dólares	Variación % respecto a igual período del año anterior	millones de dólares	millones de dólares	Variación % respecto a igual período del año anterior
Total	11.880,7	3.038,0	- 22,6	12.271,1	4.169,6	7,3
I Animales vivos y productos del reino animal	1.269,3	345,3	- 6,5	18,6	5,2	- 20,0
II Productos del reino vegetal	1.167,1	399,3	- 8,7	52,7	20,3	31,8
III Grasas y aceites	182,6	60,0	- 42,5	6,5	1,6	- 20,0
IV Productos alimenticios, bebidas y tabaco	4.982,3	1.190,9	- 14,2	138,2	47,4	15,9
V Productos minerales	895,6	353,0	5,0	1.217,5	463,0	79,0
VI Productos de industrias químicas y conexas	2.003,5	372,4	- 53,9	2.568,2	886,8	3,1
VII Plástico, caucho y sus manufacturas	45,5	10,3	- 9,6	610,3	206,2	8,2
VIII Pieles, cueros y sus manufacturas (excepto calzado)	164,8	48,3	- 14,2	4,6	1,0	- 23,1
X Pasta de madera, papel, cartón	4,8	0,9	- 32,2	310,2	86,8	- 5,0
XI Materias textiles y sus manufacturas	87,1	31,2	19,5	93,8	33,7	20,8
XIII Manufacturas de piedra, yeso, cemento, amianto, mica, cerámica y vidrio	3,8	1,3	- 7,1	126,6	42,8	22,3
XV Metales comunes y sus manufacturas	123,8	40,4	29,1	820,1	262,0	- 11,3
XVI Máquinas, aparatos y material eléctrico; sus partes	123,2	38,0	6,4	3.764,6	1.268,1	1,7
XVII Material de transporte	639,6	75,8	- 70,6	1.868,8	611,6	0,1
Resto	187,7	70,9	10,8	670,4	232,8	15,3

Sección	República Federal de Alemania					
	Exportación			Importación		
	Año 2012 *	Ene – Abr 2013 °		Año 2012 *	Ene – Abr 2013 *	
	millones de dólares	millones de dólares	Variación % respecto a igual período del año anterior	millones de dólares	millones de dólares	Variación % respecto a igual período del año anterior
Total	1.981,1	599,6	- 18,5	3.714,0	1.220,2	0,1
I Animales vivos y productos del reino animal	389,4	104,3	- 25,5	2,6	0,7	- 21,8
II Productos del reino vegetal	70,8	15,4	- 48,8	4,6	2,0	53,8
III Grasas y aceites	4,4	0,7	- 25,2	--	--	6,4
IV Productos alimenticios, bebidas y tabaco	154,5	49,4	- 8,3	14,4	6,8	54,5
V Productos minerales	540,4	222,5	4,4	19,1	5,4	45,9
VI Productos de industrias químicas y conexas	104,4	41,0	7,9	809,6	312,3	10,5
VII Plástico, caucho y sus manufacturas	7,1	3,0	87,5	198,5	67,6	9,2
VIII Pieles, cueros y sus manufacturas (excepto calzado)	101,3	24,4	- 36,8	--	--	456,0
X Pasta de madera, papel, cartón	--	--	- 53,8	61,4	18,7	1,6
XI Materias textiles y sus manufacturas	41,4	12,3	20,6	14,2	4,6	- 8,0
XIII Manufacturas de piedra, yeso, cemento, amianto, mica, cerámica y vidrio	1,2	0,5	4,0	27,1	9,1	35,8
XV Metales comunes y sus manufacturas	7,3	1,7	- 5,6	201,6	67,6	4,0
XVI Máquinas, aparatos y material eléctrico; sus partes	39,7	12,8	11,3	1.394,8	416,1	- 15,4
XVII Material de transporte	377,7	53,0	- 64,2	767,3	243,6	11,0
Resto	141,1	58,4	22,9	198,4	65,6	14,1

(sigue)

Cuadro 3.1.11.2 (continuación)

Sección	España					
	Exportación			Importación		
	Año 2012 *	Ene - Abr 2013 °		Año 2012 *	Ene - Abr 2013 *	
	millones de dólares	millones de dólares	Variación % respecto a igual período del año anterior	millones de dólares	millones de dólares	Variación % respecto a igual período del año anterior
Total	2.652,2	524,0	- 45,4	1.320,9	464,0	- 3,8
I Animales vivos y productos del reino animal	390,8	92,3	3,4	5,3	1,7	13,3
II Productos del reino vegetal	161,9	46,0	25,0	10,5	4,4	120,0
III Grasas y aceites	4,5	1,4	///	--	--	18,6
IV Productos alimenticios, bebidas y tabaco	702,9	149,7	- 36,5	22,0	4,0	- 39,4
V Productos minerales	123,1	25,0	- 10,1	169,7	49,6	- 55,6
VI Productos de industrias químicas y conexas	1.003,5	173,6	- 62,5	223,2	80,6	14,2
VII Plástico, caucho y sus manufacturas	3,2	0,9	- 27,1	84,5	31,4	24,6
VIII Pieles, cueros y sus manufacturas (excepto calzado)	11,3	4,3	48,3	0,9	--	- 67,0
X Pasta de madera, papel, cartón	2,0	0,7	14,0	61,0	18,1	- 16,6
XI Materias textiles y sus manufacturas	2,2	0,8	- 10,2	18,6	7,1	20,3
XIII Manufacturas de piedra, yeso, cemento, amianto, mica, cerámica y vidrio	--	--	- 72,5	16,7	5,4	- 11,5
XV Metales comunes y sus manufacturas	10,0	4,3	30,3	124,1	42,3	- 4,3
XVI Máquinas, aparatos y material eléctrico; sus partes	16,1	4,7	11,9	359,9	133,2	11,9
XVII Material de transporte	212,7	18,4	- 79,8	166,5	66,0	35,8
Resto	7,6	2,0	- 28,6	57,6	19,8	5,3

Sección	Italia					
	Exportación			Importación		
	Año 2012 *	Ene - Abr 2013 °		Año 2012 *	Ene - Abr 2013 *	
	millones de dólares	millones de dólares	Variación % respecto a igual período del año anterior	millones de dólares	millones de dólares	Variación % respecto a igual período del año anterior
Total	1.172,3	346,1	- 12,0	1.457,7	552,9	17,5
I Animales vivos y productos del reino animal	196,5	50,5	14,5	0,8	--	- 2,6
II Productos del reino vegetal	127,8	57,2	22,7	12,9	5,4	22,7
III Grasas y aceites	4,2	1,0	///	--	--	87,2
IV Productos alimenticios, bebidas y tabaco	585,0	172,7	- 6,0	15,9	4,8	- 11,1
V Productos minerales	--	--	- 58,9	10,9	1,2	- 72,7
VI Productos de industrias químicas y conexas	125,8	16,5	- 78,3	263,0	105,0	12,1
VII Plástico, caucho y sus manufacturas	5,7	1,7	13,3	66,7	23,5	19,9
VIII Pieles, cueros y sus manufacturas (excepto calzado)	19,8	11,8	100,0	1,0	--	40,7
X Pasta de madera, papel, cartón	--	--	- 66,3	34,7	11,5	43,8
XI Materias textiles y sus manufacturas	37,7	16,4	29,1	27,4	10,5	34,6
XIII Manufacturas de piedra, yeso, cemento, amianto, mica, cerámica y vidrio	0,7	--	- 8,4	27,0	8,7	11,5
XV Metales comunes y sus manufacturas	36,7	7,6	- 31,5	134,0	46,7	0,4
XVI Máquinas, aparatos y material eléctrico; sus partes	13,2	4,4	-	683,8	254,9	15,6
XVII Material de transporte	5,5	1,9	- 17,4	107,7	50,7	66,8
Resto	13,0	3,9	- 7,1	71,5	29,3	36,9

(sigue)

3. SECTOR EXTERNO

Cuadro 3.1.11.2 (conclusión)

Sección	Países Bajos					
	Exportación			Importación		
	Año 2012 *	Ene – Abr 2013 °		Año 2012 *	Ene – Abr 2013 *	
	millones de dólares	millones de dólares	Variación % respecto a igual período del año anterior	millones de dólares	millones de dólares	Variación % respecto a igual período del año anterior
Total	2.235,8	687,7	- 0,3	1.130,0	346,2	87,7
I Animales vivos y productos del reino animal	135,0	46,3	20,3	2,7	1,3	30,0
II Productos del reino vegetal	404,5	154,8	8,8	2,3	0,9	2,7
III Grasas y aceites	97,9	41,0	- 26,8	--	--	246,0
IV Productos alimenticios, bebidas y tabaco	1.005,7	299,6	7,4	21,1	7,9	43,6
V Productos minerales	31,8	54,3	554,2	819,3	265,2	319,0
VI Productos de industrias químicas y conexas	526,2	80,0	- 48,6	154,0	31,4	- 55,7
VII Plástico, caucho y sus manufacturas	7,7	1,5	- 31,8	18,5	3,8	- 30,9
VIII Pieles, cueros y sus manufacturas (excepto calzado)	2,2	0,7	21,7	--	--	- 100,0
X Pasta de madera, papel, cartón	--	--	128,8	3,1	0,9	4,3
XI Materias textiles y sus manufacturas	--	--	- 74,8	3,6	1,0	- 16,7
XIII Manufacturas de piedra, yeso, cemento, amianto, mica, cerámica y vidrio	--	--	92,0	0,6	1,1	992,0
XV Metales comunes y sus manufacturas	15,4	7,2	67,4	5,2	3,2	146,2
XVI Máquinas, aparatos y material eléctrico; sus partes	4,6	1,1	31,5	60,3	22,0	- 15,1
XVII Material de transporte	2,1	0,6	- 37,1	4,3	--	- 53,9
Resto	2,3	--	- 59,4	34,7	7,1	1,4

Sección	Resto					
	Exportación			Importación		
	Año 2012 *	Ene – Abr 2013 °		Año 2012 *	Ene – Abr 2013 *	
	millones de dólares	millones de dólares	Variación % respecto a igual período del año anterior	millones de dólares	millones de dólares	Variación % respecto a igual período del año anterior
Total	3.839,3	880,5	- 23,3	4.648,5	1.586,3	3,7
I Animales vivos y productos del reino animal	157,6	52,0	- 9,4	7,2	1,4	- 53,3
II Productos del reino vegetal	402,1	125,9	- 30,6	22,5	7,7	13,2
III Grasas y aceites	71,6	15,9	- 66,4	5,3	1,1	- 35,3
IV Productos alimenticios, bebidas y tabaco	2.534,2	519,4	- 18,3	64,8	23,9	25,8
V Productos minerales	199,9	51,1	- 41,1	198,5	141,6	87,5
VI Productos de industrias químicas y conexas	243,6	61,3	- 17,4	1.118,3	357,5	4,4
VII Plástico, caucho y sus manufacturas	21,9	3,1	- 36,7	242,2	79,9	2,0
VIII Pieles, cueros y sus manufacturas (excepto calzado)	30,1	7,1	- 14,5	2,7	--	- 45,3
X Pasta de madera, papel, cartón	2,2	--	- 71,6	150,0	37,7	- 11,5
XI Materias textiles y sus manufacturas	5,6	1,6	- 23,8	29,9	10,6	30,9
XIII Manufacturas de piedra, yeso, cemento, amianto, mica, cerámica y vidrio	1,6	--	- 12,7	55,1	18,5	29,4
XV Metales comunes y sus manufacturas	54,3	19,6	84,9	355,1	102,2	- 26,2
XVI Máquinas, aparatos y material eléctrico; sus partes	49,7	14,9	1,4	1.265,9	441,8	13,3
XVII Material de transporte	41,5	1,9	- 87,3	823,0	250,9	- 19,4
Resto	23,6	6,2	- 24,4	308,1	111,1	14,4

Cuadro 3.1.11.3 Exportación a los países de la Unión Europea por Grandes Rubros

Denominación	Total			República Federal de Alemania		
	Año 2012 *	Ene – Abr 2013 °		Año 2012 *	Ene – Abr 2013 °	
	millones de dólares	millones de dólares	Variación % respecto a igual período del año anterior	millones de dólares	millones de dólares	Variación % respecto a igual período del año anterior
Total	11.880,7	3.038,0	-22,6	1.981,1	599,6	-18,5
Productos primarios	2.686,6	835,1	-8,7	680,0	249,0	-7,6
Animales vivos	6,1	2,8	-40,4	1,5	--	-75,9
Pescados y mariscos sin elaborar	478,8	111,7	6,2	1,7	0,8	0,7
Miel	67,3	10,0	-59,0	45,5	5,2	-71,7
Hortalizas y legumbres sin elaborar	196,8	72,2	1,0	2,7	1,7	21,4
Frutas frescas	367,9	160,4	38,2	13,3	6,1	-6,2
Cereales	278,6	30,7	-80,1	34,9	1,8	-88,9
Semillas y frutos oleaginosos	289,5	126,6	47,4	12,0	4,2	23,5
Tabaco sin elaborar	110,4	12,1	-23,4	16,2	1,6	-61,9
Lanas sucias	8,5	3,6	20,0	6,7	3,3	65,0
Fibra de algodón	4,0	--	-17,4	1,6	--	--
Minerales metalíferos, escorias y cenizas	853,5	296,5	-8,1	540,0	222,4	4,4
Resto de productos primarios	25,2	8,3	-21,0	3,6	1,6	-36,0
Manufacturas de Origen Agropecuario (MOA)	6.078,5	1.563,7	-13,5	634,0	185,0	-16,6
Carnes y sus preparados	630,3	192,3	-8,1	332,6	94,8	-18,9
Pescados y mariscos elaborados	104,7	31,2	0,6	8,4	2,0	-25,9
Productos lácteos	1,1	--	-33,5	0,9	--	-100,0
Otros productos de origen animal	16,6	4,0	-31,0	4,7	0,9	-36,2
Frutas secas o procesadas	16,2	3,6	16,1	2,5	--	-8,8
Café, té, yerba mate y especias	15,5	5,4	3,8	5,2	1,3	-40,9
Productos de molinería y sus preparaciones	3,7	0,9	-45,1	--	--	///
Grasas y aceites	182,6	60,0	-42,5	4,4	0,7	-25,2
Azúcar, cacao y artículos de confitería	20,9	6,3	40,0	4,3	2,9	93,3
Preparados de hortalizas, legumbres y frutas	377,9	83,8	-9,8	13,5	3,1	3,3
Bebidas, líquidos alcohólicos y vinagre	187,8	59,1	2,2	16,5	4,3	-17,3
Residuos y desperdicios de la industria alimenticia	4.230,9	1.017,1	-15,2	94,0	35,3	-5,1
Extractos curtientes y tintóreos	49,8	23,2	77,1	14,5	5,2	44,4
Pieles y cueros	150,1	45,0	-13,5	95,4	22,8	-38,5
Lanas elaboradas	70,0	25,8	21,1	32,6	8,7	7,4
Resto de MOA	20,3	5,7	-19,7	4,4	2,8	154,5
Manufacturas de Origen Industrial (MOI)	3.075,5	583,1	-51,1	667,1	165,5	-32,3
Productos químicos y conexos	1.953,7	349,1	-56,0	89,8	35,9	4,4
Materias plásticas y sus manufacturas	37,0	6,5	-30,9	3,8	0,9	12,3
Caucho y sus manufacturas	8,5	3,8	81,0	3,3	2,1	159,2
Manufacturas de cuero, marroquinería, etc.	14,7	3,3	-23,3	6,0	1,6	6,7
Papel, cartón, impresos y publicaciones	4,8	0,9	-32,2	--	--	-53,8
Textiles y confecciones	3,9	0,9	-38,9	--	--	-45,1
Calzado y sus partes componentes	1,1	--	-16,0	--	--	-39,9
Manufacturas de piedra, yeso, vidrio, etc.	3,8	1,3	-7,1	1,2	0,5	4,0
Piedras, metales preciosos y sus manufacturas, monedas	136,4	57,0	29,0	134,4	55,9	26,8
Metales comunes y sus manufacturas	123,8	40,4	29,1	7,3	1,7	-5,6
Máquinas y aparatos, material eléctrico	123,2	38,0	6,4	39,7	12,8	11,3
Material de transporte terrestre	467,1	75,6	-58,3	377,6	53,0	-64,2
Vehículos de navegación aérea, marítima y fluvial	172,6	--	-99,7	--	--	-86,4
Resto de MOI	24,9	5,8	-31,8	3,2	1,0	9,2
Combustibles y energía	40,2	56,1	348,8	--	--	///
Petróleo crudo	--	--	--	--	--	--
Carburantes	7,2	--	///	--	--	///
Grasas y aceites lubricantes	--	--	515,7	--	--	--
Gas de petróleo y otros hidrocarburos gaseosos	4,2	45,4	///	--	--	--
Energía eléctrica	--	--	--	--	--	--
Resto de combustibles	28,8	10,7	-14,4	--	--	--

(sigue)

3. SECTOR EXTERNO

Cuadro 3.1.11.3 (continuación)

Denominación	España			Italia		
	Año 2012 *	Ene - Abr 2013 °		Año 2012 *	Ene - Abr 2013 °	
	millones de dólares	millones de dólares	Variación % respecto a igual período del año anterior	millones de dólares	millones de dólares	Variación % respecto a igual período del año anterior
Total	2.652,2	524,0	- 45,4	1.172,3	346,1	- 12,0
Productos primarios	621,8	150,2	9,5	228,8	78,4	26,0
Animales vivos	--	--	53,3	--	--	- 45,5
Pescados y mariscos sin elaborar	339,7	79,6	9,6	81,3	15,7	51,0
Miel	2,1	--	117,0	7,5	1,8	-
Hortalizas y legumbres sin elaborar	71,6	22,6	- 3,0	50,9	12,8	- 21,0
Frutas frescas	54,6	7,1	54,3	63,4	41,2	52,6
Cereales	14,8	11,0	175,0	2,4	1,0	- 9,1
Semillas y frutos oleaginosos	12,4	3,5	- 5,4	10,0	1,5	- 11,8
Tabaco sin elaborar	0,7	-	-	-	--	///
Lanas sucias	-	-	-	1,0	--	5,4
Fibra de algodón	--	--	20,8	1,6	-	-
Minerales metalíferos, escorias y cenizas	122,0	24,7	- 9,5	-	-	-
Resto de productos primarios	3,4	0,9	- 33,9	10,3	3,6	2,9
Manufacturas de Origen Agropecuario (MOA)	776,2	170,0	- 33,8	765,5	241,0	1,3
Carnes y sus preparados	13,9	3,4	- 37,0	85,6	27,2	7,9
Pescados y mariscos elaborados	37,0	8,9	- 23,9	26,4	7,8	11,4
Productos lácteos	--	--	///	--	--	///
Otros productos de origen animal	1,8	--	- 57,4	4,3	1,2	- 20,0
Frutas secas o procesadas	6,7	1,0	15,8	--	--	- 46,0
Café, té, yerba mate y especias	1,6	0,7	73,7	--	--	- 19,9
Productos de molinería y sus preparaciones	2,0	0,6	28,5	--	--	- 24,2
Grasas y aceites	4,5	1,4	///	4,2	1,0	///
Azúcar, cacao y artículos de confitería	0,5	--	48,0	0,7	--	52,5
Preparados de hortalizas, legumbres y frutas	17,2	3,9	21,9	26,9	9,8	12,6
Bebidas, líquidos alcohólicos y vinagre	10,2	2,2	- 12,0	1,3	--	- 36,1
Residuos y desperdicios de la industria alimenticia	668,4	142,1	- 37,7	546,2	158,4	- 7,7
Extractos curtientes y tintóreos	1,1	0,7	101,5	13,8	6,6	73,7
Pieles y cueros	10,4	4,0	48,1	18,8	11,6	110,9
Lanas elaboradas	--	-	-	34,6	16,0	30,1
Resto de MOA	0,9	0,5	102,7	1,9	--	- 62,9
Manufacturas de Origen Industrial (MOI)	1.254,3	203,8	- 64,0	178,1	26,7	- 71,4
Productos químicos y conexos	1.002,4	172,9	- 62,7	112,0	9,9	- 86,3
Materias plásticas y sus manufacturas	2,9	0,7	- 35,0	2,5	0,5	- 31,5
Caucho y sus manufacturas	--	--	61,4	3,1	1,2	62,2
Manufacturas de cuero, marroquinería, etc.	0,9	--	38,4	1,0	--	- 31,5
Papel, cartón, impresos y publicaciones	2,0	0,7	14,0	--	--	- 66,3
Textiles y confecciones	1,7	--	- 44,5	0,5	--	- 45,5
Calzado y sus partes componentes	--	--	14,6	--	--	17,5
Manufacturas de piedra, yeso, vidrio, etc.	--	--	- 72,5	0,7	--	- 8,4
Piedras, metales preciosos y sus manufacturas, monedas	--	--	- 39,7	--	-	-
Metales comunes y sus manufacturas	10,0	4,3	30,3	36,7	7,6	- 31,5
Máquinas y aparatos, material eléctrico	16,1	4,7	11,9	13,2	4,4	-
Material de transporte terrestre	40,6	18,3	22,0	5,4	1,9	- 17,4
Vehículos de navegación aérea, marítima y fluvial	172,2	--	- 99,9	--	-	-
Resto de MOI	4,6	1,2	- 29,4	2,4	--	- 49,4
Combustibles y energía	-	-	-	-	-	-
Petróleo crudo	-	-	-	-	-	-
Carburantes	-	-	-	-	-	-
Grasas y aceites lubricantes	-	-	-	-	-	-
Gas de petróleo y otros hidrocarburos gaseosos	-	-	-	-	-	-
Energía eléctrica	-	-	-	-	-	-
Resto de combustibles	-	-	-	-	-	-

(sigue)

Cuadro 3.1.11.3 (conclusión)

Denominación	Países Bajos			Resto		
	Año 2012 *	Ene – Abr 2013 °		Año 2012 *	Ene – Abr 2013 °	
	millones de dólares	millones de dólares	Variación % respecto a igual período del año anterior	millones de dólares	millones de dólares	Variación % respecto a igual período del año anterior
Total	2.235,8	687,7	-0,3	3.839,3	880,5	-23,3
Productos primarios	406,7	156,3	7,6	749,4	201,2	-33,0
Animales vivos	1,4	--	-69,8	2,7	2,0	-4,8
Pescados y mariscos sin elaborar	0,8	--	185,7	55,2	15,2	-28,3
Miel	--	--	161,4	11,8	2,4	-38,5
Hortalizas y legumbres sin elaborar	14,0	12,2	38,6	57,5	22,8	4,1
Frutas frescas	145,4	70,5	36,4	91,2	35,5	34,5
Cereales	49,2	5,5	-66,3	177,4	11,3	-90,3
Semillas y frutos oleaginosos	189,6	64,6	0,5	65,5	52,8	309,3
Tabaco sin elaborar	5,0	2,2	-4,3	88,5	8,1	-12,9
Lanas sucias	--	--	--	0,7	--	-100,0
Fibra de algodón	--	--	--	0,6	--	-100,0
Minerales metalíferos, escorias y cenizas	--	--	///	191,4	49,3	-40,2
Resto de productos primarios	0,7	--	-57,4	7,1	1,9	-29,6
Manufacturas de Origen Agropecuario (MOA)	1.243,7	386,9	3,7	2.659,1	580,7	-19,2
Carnes y sus preparados	145,5	47,4	14,2	52,6	19,6	-3,9
Pescados y mariscos elaborados	--	--	-44,4	32,5	12,3	30,9
Productos lácteos	--	--	--	--	--	///
Otros productos de origen animal	--	--	57,9	5,8	1,6	-30,4
Frutas secas o procesadas	2,7	0,6	50,2	4,1	1,5	25,0
Café, té, yerba mate y especias	3,6	1,3	56,1	4,9	2,0	17,6
Productos de molinería y sus preparaciones	--	--	///	1,4	--	-87,1
Grasas y aceites	97,9	41,0	-26,8	71,6	15,9	-66,4
Azúcar, cacao y artículos de confitería	5,3	0,8	65,7	10,1	2,1	--
Preparados de hortalizas, legumbres y frutas	210,3	41,6	-7,3	110,0	25,5	-22,7
Bebidas, líquidos alcohólicos y vinagre	36,5	11,2	-3,4	123,3	41,1	8,2
Residuos y desperdicios de la industria alimenticia	734,7	241,7	12,3	2.187,7	439,7	-19,6
Extractos curtientes y tintóreos	4,8	0,5	-63,8	15,6	10,2	168,4
Pieles y cueros	1,7	0,5	48,4	23,8	6,0	-4,8
Lanas elaboradas	--	--	-100,0	2,7	1,1	23,4
Resto de MOA	--	--	-50,6	13,0	2,0	-58,3
Manufacturas de Origen Industrial (MOI)	553,7	90,3	-44,7	422,4	96,8	-21,8
Productos químicos y conexos	521,4	79,4	-48,5	228,0	51,1	-27,4
Materias plásticas y sus manufacturas	7,5	1,5	-28,6	20,3	2,8	-37,8
Caucho y sus manufacturas	--	--	-78,0	1,6	--	-3,5
Manufacturas de cuero, marroquinería, etc.	0,6	--	-22,3	6,3	1,0	-50,0
Papel, cartón, impresos y publicaciones	--	--	128,8	2,2	--	-71,6
Textiles y confecciones	--	--	-63,9	1,3	--	-18,8
Calzado y sus partes componentes	--	--	-24,3	--	--	-34,0
Manufacturas de piedra, yeso, vidrio, etc.	--	--	92,0	1,6	--	-12,7
Piedras, metales preciosos y sus manufacturas, monedas	--	--	-82,3	2,0	1,1	///
Metales comunes y sus manufacturas	15,4	7,2	67,4	54,3	19,6	84,9
Máquinas y aparatos, material eléctrico	4,6	1,1	31,5	49,7	14,9	1,4
Material de transporte terrestre	2,1	--	-47,9	41,4	1,9	-87,3
Vehículos de navegación aérea, marítima y fluvial	--	--	///	--	--	-100,0
Resto de MOI	1,3	--	-70,5	13,5	3,0	-34,8
Combustibles y energía	31,7	54,3	562,2	8,5	1,8	-58,1
Petróleo crudo	--	--	--	--	--	--
Carburantes	7,2	--	-33,2	--	--	--
Grasas y aceites lubricantes	--	--	-100,0	--	--	///
Gas de petróleo y otros hidrocarburos gaseosos	--	43,9	///	4,2	1,4	///
Energía eléctrica	--	--	--	--	--	--
Resto de combustibles	24,5	10,3	25,6	4,3	--	-91,1

3. SECTOR EXTERNO

Cuadro 3.1.11.4 Importación desde los países de la Unión Europea por Uso Económico

Denominación	Total			República Federal de Alemania		
	Año 2012 *	Ene – Abr 2013 *		Año 2012 *	Ene – Abr 2013 *	
	millones de dólares	millones de dólares	Variación % respecto a igual período del año anterior	millones de dólares	millones de dólares	Variación % respecto a igual período del año anterior
Total	12.271,1	4.169,6	7,3	3.714,0	1.220,2	0,1
Bienes de capital	2.523,6	877,4	3,0	816,3	262,8	- 5,0
Bienes intermedios	3.724,1	1.232,7	- 0,3	1.064,9	391,8	8,8
Combustibles y lubricantes	1.166,3	446,8	83,4	23,0	7,7	14,9
Piezas y accesorios para bienes de capital	2.955,7	935,2	- 4,3	1.121,3	337,1	- 10,1
Bienes de consumo	1.316,6	460,9	13,6	308,5	109,3	18,4
Vehículos automotores para pasajeros	581,0	215,6	26,2	379,2	111,4	3,1
Resto	3,8	0,9	58,6	0,8	--	140,1

Denominación	España			Italia		
	Año 2012 *	Ene – Abr 2013 *		Año 2012 *	Ene – Abr 2013 *	
	millones de dólares	millones de dólares	Variación % respecto a igual período del año anterior	millones de dólares	millones de dólares	Variación % respecto a igual período del año anterior
Total	1.320,9	464,0	- 3,8	1.457,7	552,9	17,5
Bienes de capital	193,9	101,1	68,8	505,6	195,0	27,5
Bienes intermedios	483,8	154,8	-	481,8	175,0	11,8
Combustibles y lubricantes	131,0	35,5	- 64,6	2,5	1,6	121,8
Piezas y accesorios para bienes de capital	361,0	101,9	- 14,7	318,3	117,9	2,3
Bienes de consumo	139,7	52,4	12,2	134,8	49,5	19,6
Vehículos automotores para pasajeros	11,0	17,8	///	14,2	13,7	328,1
Resto	--	--	321,6	0,6	--	- 58,0

Denominación	Países Bajos			Resto		
	Año 2012 *	Ene – Abr 2013 *		Año 2012 *	Ene – Abr 2013 *	
	millones de dólares	millones de dólares	Variación % respecto a igual período del año anterior	millones de dólares	millones de dólares	Variación % respecto a igual período del año anterior
Total	1.130,0	346,2	87,7	4.648,5	1.586,3	3,7
Bienes de capital	56,7	17,2	9,6	951,1	301,3	- 13,0
Bienes intermedios	178,8	38,7	- 51,4	1.514,9	472,5	- 2,6
Combustibles y lubricantes	818,8	265,1	322,8	191,1	136,9	87,3
Piezas y accesorios para bienes de capital	31,4	7,3	- 53,8	1.123,7	371,0	5,6
Bienes de consumo	44,4	17,9	68,9	689,2	231,7	7,9
Vehículos automotores para pasajeros	-	-	-	176,6	72,7	24,5
Resto	--	--	///	2,0	--	96,8

Secciones y capítulos de la Nomenclatura Común del MERCOSUR (NCM)

Sección Capítulo	Denominación
I	Animales vivos y productos del reino animal
1	Animales vivos
2	Carne y despojos comestibles.
3	Pescados y crustáceos, moluscos y demás invertebrados acuáticos.
4	Leche y productos lácteos: huevos de ave; miel natural; productos comestibles de origen animal no expresados ni comprendidos en otra parte.
5	Los demás productos de origen animal no expresados ni comprendidos en otra parte.
II	Productos del reino vegetal
6	Plantas vivas y productos de la floricultura.
7	Legumbres y hortalizas, plantas, raíces y tubérculos alimenticios.
8	Frutos comestibles: cortezas de citrus (agrios) o de melones.
9	Café, té, yerba mate y especias.
10	Cereales.
11	Productos de la molinería; malta; almidón y fécula; inulina; gluten de trigo.
12	Semillas y frutos oleaginosos; semillas y frutos diversos; plantas industriales o medicinales; paja y forrajes.
13	Gomas, resinas y demás jugos y extractos vegetales.
14	Materias trenzables y demás productos de origen vegetal, no expresados ni comprendidos en otra parte.
III	Grasas y aceites
15	Grasas y aceites animales o vegetales; productos de su desdoblamiento; grasas alimenticias elaboradas; ceras de origen animal o vegetal.
IV	Productos alimenticios, bebidas y tabaco
16	Preparaciones de carne, de pescado o de crustáceos, de moluscos o de los demás invertebrados acuáticos.
17	Azúcares y artículos de confitería.
18	Cacao y sus preparaciones.
19	Preparaciones a base de cereales, de harina, de almidón, de fécula o de leche; productos de pastelería.
20	Preparaciones de legumbres u hortalizas, de frutos o demás partes de plantas.
21	Preparaciones alimenticias diversas.
22	Bebidas, líquidos alcohólicos y vinagre.
23	Residuos y desperdicios de las industrias alimentarias; alimentos preparados para animales.
24	Tabaco y sucedáneos del tabaco.
V	Productos minerales
25	Sal; azufre; tierras y piedras; yesos, cales y cementos.
26	Minerales, escorias y cenizas.
27	Combustibles minerales, aceites minerales y productos de su destilación; materias bituminosas; ceras minerales.
VI	Productos de industrias químicas y conexas
28	Productos químicos inorgánicos; compuestos inorgánicos u orgánicos de los metales preciosos de los elementos radiactivos, de los metales de las tierras raras o de isótopos.
29	Productos químicos orgánicos.
30	Productos farmacéuticos.
31	Abonos.
32	Extractos curtientes o tintóreos; taninos y sus derivados; pigmentos y demás materias colorantes; pinturas y barnices; mástiques, tintas.
33	Aceites esenciales y resinoides; preparaciones de perfumería, de tocador o de cosmética.
34	Jabones, agentes de superficie orgánicos, preparaciones para lavar, preparaciones lubricantes, ceras artificiales, ceras preparadas, productos de limpieza, velas, cirios y artículos similares, pastas para modelar, "ceras para odontología" y preparaciones para odontología a base de yeso (escayola).

(sigue)

3. SECTOR EXTERNO

Secciones y capítulos de la Nomenclatura Común del MERCOSUR (NCM) (continuación)

Sección	Capítulo	Denominación
	35	Materias albuminóideas: productos a base de almidón o de fécula modificados; colas; enzimas.
	36	Pólvoras y explosivos; artículos de pirotecnia; fósforos (cerillas); aleaciones pirofóricas; materias inflamables.
	37	Productos fotográficos o cinematográficos.
	38	Productos diversos de las industrias químicas.
VII		Plástico, caucho y sus manufacturas
	39	Plástico y manufacturas de plástico.
	40	Caucho y manufacturas de caucho.
VIII		Pieles, cueros y sus manufacturas (excepto calzado)
	41	Pieles (excepto la peletería) y cueros.
	42	Manufacturas de cuero; artículos de guarnicionería y de talabartería; artículos de viaje, bolsos de mano y continentes similares; manufacturas de tripa.
	43	Peletería y confecciones de peletería; peletería artificial o facticia.
IX		Madera, carbón vegetal, corcho y sus manufacturas, cestería
	44	Madera, carbón vegetal y manufacturas de madera.
	45	Corcho y manufacturas de corcho.
	46	Manufacturas de espartería o de cestería.
X		Pasta de madera, papel, cartón
	47	Pasta de madera o de otras materias fibrosas celulósicas; desperdicios y desechos de papel o de cartón.
	48	Papel y cartón; manufacturas de pasta de celulosa, de papel o de cartón.
	49	Productos editoriales, de la prensa o de otras industrias gráficas; textos manuscritos o mecanografiados y planos.
XI		Materias textiles y sus manufacturas
	50	Seda.
	51	Lana y pelo fino u ordinario; hilados y tejidos de crin.
	52	Algodón.
	53	Las demás fibras textiles vegetales; hilados de papel y tejidos de hilados de papel.
	54	Filamentos sintéticos o artificiales.
	55	Fibras sintéticas o artificiales discontinuas.
	56	Guata, fieltro y telas sin tejer; hilados especiales; cordeles, cuerdas y cordajes; artículos de cordelería.
	57	Alfombras y demás revestimientos para el suelo, de materias textiles.
	58	Tejidos especiales; superficies textiles con pelo insertado; encajes; tapicería; pasamanería; bordados.
	59	Tejidos impregnados, recubiertos, revestidos o estratificados; artículos técnicos de materias textiles.
	60	Tejidos de punto.
	61	Prendas de vestir y accesorios de vestir, de punto.
	62	Prendas de vestir y accesorios de vestir, excepto los de punto.
	63	Los demás artículos textiles confeccionados; conjuntos o surtidos; prendería y trapos.
XII		Calzado, paraguas, flores artificiales y otros
	64	Calzado, polainas, botines y artículos análogos; partes de estos artículos.
	65	Tocados y sus partes.
	66	Paraguas, sombrillas, quitasoles, bastones, bastones asiento, látigos, fustas y sus partes.
	67	Plumas y plumón preparados y artículos de plumas o plumón; flores artificiales; manufacturas de cabello.
XIII		Manufacturas de piedra, yeso, cemento, amianto, mica, cerámica y vidrio
	68	Manufacturas de piedra, yeso, cemento, amianto, mica o materias análogas.
	69	Productos cerámicos.
	70	Vidrio y manufacturas de vidrio.

(sigue)

Secciones y capítulos de la Nomenclatura Común del MERCOSUR (NCM) (conclusión)

Sección	Capítulo	Denominación
XIV		Perlas finas, piedras y metales preciosos, monedas y otros
	71	Perlas finas o cultivadas, piedras preciosas, semipreciosas o similares, metales preciosos, chapados de metales preciosos y manufacturas de estas materias; monedas.
XV		Metales comunes y sus manufacturas
	72	Fundición, hierro y acero.
	73	Manufacturas de fundición, de hierro o de acero.
	74	Cobre y manufacturas de cobre.
	75	Níquel y manufacturas de níquel.
	76	Aluminio y manufacturas de aluminio.
	77	(Reservado para una futura utilización en el Sistema Armonizado).
	78	Plomo y manufacturas de plomo.
	79	Cinc y manufacturas de cinc.
	80	Estaño y manufacturas de estaño.
	81	Los demás metales comunes; "cermets"; manufacturas de estas materias.
	82	Herramientas y útiles, artículos de cuchillería y cubiertos de mesa, de metales comunes, partes de estos artículos, de metales comunes.
	83	Manufacturas diversas de metales comunes.
XVI		Máquinas, aparatos y material eléctrico; sus partes
	84	Reactores nucleares, calderas, máquinas, aparatos y artefactos mecánicos; partes de estas máquinas o aparatos.
	85	Máquinas, aparatos y material eléctrico y sus partes; aparatos para la grabación o la reproducción de sonido, aparatos para la grabación o la reproducción de imágenes y sonido en televisión, y las partes y accesorios de estos aparatos.
XVII		Material de transporte
	86	Vehículos y material para vías férreas o similares y sus partes; aparatos mecánicos (incluso electromecánicos) de señalización para vías de comunicación.
	87	Vehículos automóviles, tractores, ciclos y demás vehículos terrestres, sus partes y accesorios.
	88	Navegación aérea o espacial.
	89	Navegación marítima o fluvial.
XVIII		Instrumentos de óptica, precisión, médico-quirúrgico, relojería y música
	90	Instrumentos y aparatos de óptica, fotografía o cinematografía, de medida, de control o de precisión; instrumentos y aparatos médico-quirúrgicos; partes y accesorios de estos instrumentos o aparatos.
	91	Relojería.
	92	Instrumentos de música; partes y accesorios de estos instrumentos.
XIX		Armas, municiones y sus partes
	93	Armas y municiones, sus partes y accesorios.
XX		Mercancías y productos diversos.
	94	Muebles: mobiliario médico-quirúrgico; artículos de cama y similares; aparatos de alumbrado no expresados ni comprendidos en otra parte; anuncios luminosos, letreros luminosos, placas indicadoras luminosas y artículos similares, construcciones prefabricadas.
	95	Juguetes, juegos y artículos para recreo o para deporte; sus partes y accesorios.
	96	Manufacturas diversas.
XXI		Objetos de arte, antigüedades
	97	Objetos de arte, objetos de colección y antigüedades.
	98	(Reservado para usos particulares por las partes contratantes).
	99	Incluye aprovisionamiento de buques y aeronaves (combustibles y otros), simplificadas, operaciones de régimen de courier.

3. SECTOR EXTERNO

3.2. Cuentas Internacionales

El balance de pagos resume sistemáticamente las transacciones económicas entre los residentes de un país y el resto del mundo. Las transacciones, que en su gran mayoría tienen lugar entre residentes y no residentes, comprenden aquéllas que involucran bienes, servicios y renta, las que entrañan activos y pasivos frente al resto del mundo y las que se clasifican como transferencias (por ejemplo, regalos) con las que se efectúan asientos compensatorios para equilibrar, desde el punto de vista contable, las transacciones unilaterales. La cuenta corriente refleja el concepto de ahorro externo, o sea el endeudamiento neto de una economía con respecto al resto del mundo.

Se considera residente de un país a toda persona física o jurídica cuyo centro de interés económico o actividad principal se encuentra dentro de la frontera de ese país. Internacionalmente se acepta que una persona física se presume residente de un país, si permanece o tiene intención de permanecer por un año o más. En el caso de las personas jurídicas, la residencia se considera dada cuando éstas producen una cantidad significativa de bienes o prestan una

cantidad significativa de servicios en el país para lo cual deberán mantener un establecimiento productivo durante un año o más.

La Posición de Inversión Internacional (PII)

La PII refleja el saldo neto de los activos y pasivos a valor de mercado de los sectores residentes con el exterior, que están constituidos por los activos reales y financieros de existencia legal y efectiva que poseen los residentes de la economía frente a no residentes y viceversa. La determinación de la residencia de deudores y acreedores es, al igual que en las estimaciones del balance de pagos, un elemento esencial para la estimación de la posición externa.

La variación de la PII en un período refleja el efecto de las transacciones en cuenta corriente del balance de pagos y los cambios de valuación (por precios, por tipo de cambio y otros ajustes) que afectan la medición de los activos y pasivos respecto a la moneda de cuenta.

Al igual que el balance de pagos, la PII se estima siguiendo las normas internacionales contenidas en la quinta edición del Manual de Balance de Pagos del Fondo Monetario Internacional.

Cuadro 3.2.1 Estimación de la Posición de Inversión Internacional. Resumen por concepto (en millones de dólares a fines de cada año)

Concepto	PII con títulos de la deuda externa a valor de mercado			PII con títulos de la deuda externa a valor nominal residual		
	2010	2011	2011-2010	2010	2011	2011-2010
Posición de Inversión Internacional (PII)	46.733	51.784	5.051	30.720	30.654	- 66
Activos externos (*)	237.240	251.338	14.098	237.240	251.338	14.098
Reservas internacionales	52.190	46.376	- 5.814	52.190	46.376	- 5.814
Inversiones directas	30.328	31.858	1.530	30.328	31.858	1.530
Otros activos externos	154.722	173.104	18.382	154.722	173.104	18.382
Pasivos externos	190.507	199.554	9.047	206.520	220.684	14.164
Inversiones directas	87.552	94.864	7.312	87.552	94.864	7.312
Inversiones en cartera	41.728	32.333	- 9.395	57.422	53.124	- 4.298
Participaciones de capital	5.375	3.377	- 1.999	5.375	3.377	- 1.999
Bonos de deuda externa	36.353	28.956	- 7.397	52.046	49.747	- 2.299
Otros pasivos externos (‡)	61.227	72.357	11.131	61.547	72.697	11.150

(*) En activos externos inversiones de cartera se incluye en Otros activos externos.

(‡) A Valor Nominal Residual incluye atrasos de capital e interés. A Valor de Mercado los atrasos de interés están implícitos en el valor de los bonos de deuda externa. A partir de 2005 se incluyen las unidades vinculadas al PBI al valor de mercado como un pasivo financiero contingente que no constituye deuda.

Nota: los pasivos no incluyen los títulos no ingresados al canje de deuda pública.

Cuadro 3.2.2 Estimación del balance de pagos. Datos trimestrales. Cuadro resumen

Concepto	Año 2011*					Año 2012*				
	Total	1°	2°	3°	4°	Total	1°	2°	3°	4°
millones de dólares										
Cuenta corriente	- 1.568	- 1.435	1.348	- 404	- 1.077	479	- 728	1.483	741	- 1.017
Mercancías	13.207	2.241	5.030	3.280	2.656	15.642	3.600	5.121	4.412	2.509
Exportaciones FOB	83.950	16.900	23.169	23.508	20.373	81.205	18.283	21.364	22.205	19.353
Importaciones FOB	70.743	14.659	18.139	20.228	17.717	65.563	14.683	16.243	17.793	16.844
Servicios	- 2.238	- 652	- 577	- 738	- 270	- 3.460	- 1.041	- 758	- 996	- 666
Exportaciones de servicios	15.606	3.757	3.588	3.672	4.589	15.239	4.041	3.566	3.591	4.041
Importaciones de servicios	17.844	4.410	4.165	4.410	4.859	18.699	5.082	4.324	4.587	4.707
Rentas	- 11.999	- 2.801	- 3.009	- 2.898	- 3.292	- 11.307	- 3.169	- 2.750	- 2.632	- 2.756
Renta de la inversión	- 11.951	- 2.790	- 2.998	- 2.882	- 3.280	- 11.261	- 3.163	- 2.739	- 2.616	- 2.743
Intereses	- 3.367	- 812	- 879	- 825	- 852	- 3.053	- 822	- 756	- 734	- 741
Crédito	1.678	426	412	428	413	1.586	398	416	389	382
Débito	5.045	1.237	1.290	1.252	1.265	4.638	1.220	1.172	1.123	1.123
Utilidades y dividendos	- 8.584	- 1.978	- 2.120	- 2.057	- 2.428	- 8.208	- 2.341	- 1.983	- 1.882	- 2.002
Crédito	1.226	319	324	308	275	656	211	135	159	151
Débito	9.810	2.297	2.444	2.366	2.703	8.863	2.551	2.118	2.041	2.153
Otras rentas	- 48	- 11	- 11	- 15	- 12	- 46	- 6	- 11	- 17	- 13
Transferencias corrientes	- 539	- 223	- 96	- 49	- 171	- 397	- 118	- 130	- 43	- 105
Cuenta capital y financiera	- 947	350	481	- 804	- 974	- 3.436	1.034	- 542	- 1.685	- 2.244
Cuenta capital	62	16	1	45	0	38	3	5	31	-
Cuenta financiera	- 1.010	334	480	- 848	- 974	- 3.475	1.031	- 546	- 1.716	- 2.244
Sector bancario	6.900	126	659	3.236	2.879	- 1.649	- 1.069	- 697	- 18	135
Banco Central de la República Argentina (BCRA)	5.000	-	-	3.000	2.000	- 2.000	- 1.000	- 1.000	-	-
Otras entidades financieras	1.900	126	659	236	879	351	- 69	303	- 18	135
Sector público no financiero (1)	- 2.336	- 175	424	- 520	- 2.065	- 3.895	393	- 444	- 956	- 2.888
Gobierno nacional	- 3.439	- 911	227	- 758	- 1.997	- 4.113	1	- 404	- 932	- 2.779
Gobiernos locales	1.163	759	202	251	- 49	255	398	- 39	- 4	- 100
Empresas y otros	- 61	- 23	- 5	- 13	- 19	- 36	- 6	- 1	- 20	- 9
Sector privado no financiero	- 5.574	383	- 604	- 3.564	- 1.789	2.069	1.708	594	- 742	509
Errores y omisiones netos	- 3.592	- 74	- 1.603	- 1.945	31	- 347	364	- 1.640	- 782	1.711
Variación de reservas internacionales	- 6.108	- 1.159	226	- 3.154	- 2.021	- 3.305	670	- 699	- 1.726	- 1.549
Reservas internacionales del BCRA	- 5.814	- 891	397	- 3.106	- 2.214	- 3.086	915	- 943	- 1.337	- 1.720
Ajuste por tipo de pase	294	268	171	48	- 193	219	245	- 244	389	- 171
Ítem de memorandum										
Importaciones CIF	73.936	15.330	18.933	21.152	18.520	68.514	15.315	16.996	18.599	17.605

(1) Las estimaciones del balance de pagos incorporan los resultados del canje de deuda pública a partir del segundo trimestre de 2005, lo cual tiene efectos en el saldo de la cuenta corriente y de la cuenta financiera. Cabe aclarar que las estimaciones del Balance de Pagos a partir del segundo trimestre de 2005 no incluyen intereses devengados sobre la deuda en títulos del gobierno nacional (con no residentes) no ingresada al canje. Las "unidades vinculadas al PBI" emitidas en el canje de deuda se tratan en el balance como un instrumento financiero derivado; por lo tanto su pago se registra en la cuenta financiera en el cuarto trimestre del año, y su valor de mercado se incluye en la Posición de Inversión Internacional como un pasivo financiero contingente que no constituye deuda."

En el segundo trimestre de 2010 se incorporan las estimaciones de los flujos generados por el cierre del canje de Deuda Pública realizado a junio de 2010 (Decreto 563/10). Los efectos más importantes se registran en la cuenta financiera, en colocaciones al valor de emisión de los nuevos títulos Par y Discount y su contrapartida se ve reflejada en cancelaciones de atrasos. También se incluye una estimación del pago de las capitalizaciones de intereses y de la colocación del Bono Global 2017.

Nota: Los ceros representan cifras menores a US\$ 500.000,00.

Trabajo y empleo

Cuadros	Página
4.1 Evolución de los principales indicadores. Total de 31 aglomerados urbanos. Cuarto trimestre de 2012	133
4.1.1 Variación interanual. Total de 31 aglomerados urbanos	133
4.2 Población de referencia del área cubierta por la EPH. Total de 31 aglomerados urbanos. Cuarto trimestre de 2012	134
4.3 Principales indicadores por áreas geográficas. Total de 31 aglomerados urbanos. Cuarto trimestre de 2012	135
4.4 Evolución de la tasa de actividad. Total de 31 aglomerados urbanos. Cuarto trimestre de 2011 a cuarto trimestre de 2012	136
4.5 Evolución de la tasa de empleo. Total de 31 aglomerados urbanos. Cuarto trimestre de 2011 a cuarto trimestre de 2012	137
4.6 Evolución de la tasa de desocupación. Total de 31 aglomerados urbanos. Cuarto trimestre de 2011 a cuarto trimestre de 2012	138
4.7 Evolución de la tasa de subocupación. Total de 31 aglomerados urbanos. Cuarto trimestre de 2011 a cuarto trimestre de 2012	139
4.8 Evolución de la tasa de subocupación demandante. Total de 31 aglomerados urbanos. Cuarto trimestre de 2011 a cuarto trimestre de 2012	140
4.9 Evolución de la tasa de subocupación no demandante. Total de 31 aglomerados urbanos. Cuarto trimestre de 2011 a cuarto trimestre de 2012	141
4.10 Estimaciones de la tasa de desocupación abierta y de sus respectivos coeficientes de variación, intervalos del 90% de confianza. Total de 31 Aglomerados urbanos. Cuarto trimestre de 2012	142

Encuesta Permanente de Hogares

En este número se difunden los resultados correspondientes al cuarto trimestre de 2012, para el total de 31 Aglomerados Urbanos.

La información sobre los principales indicadores de mercado de trabajo se obtiene de los datos recolectados por la Encuesta Permanente de Hogares (EPH)⁽¹⁾, programa nacional que lleva a cabo el Instituto Nacional de Estadística y Censos (INDEC) conjuntamente con las Direcciones Provinciales de Estadística (DPE) cuyo objeto es relevar características socio-demográficas y socioeconómicas de la población.

Las estimaciones reflejan la continuidad de una tendencia descendente de las tasas de desocupación y subocupación que se iniciara en el primer semestre de 2003.

A continuación se enuncian una serie de definiciones básicas para la mejor comprensión de los datos presentados:

Población económicamente activa: la integran las personas que tienen una ocupación o que sin tenerla la están buscando activamente. Está compuesta por la población ocupada más la población desocupada.

Población ocupada: conjunto de personas que tiene por lo menos una ocupación, es decir que en la semana de referencia ha trabajado como mínimo una hora (en una actividad económica). El criterio de una hora trabajada, además de preservar la comparabilidad con otros países, permite captar las múltiples ocupaciones informales y/o de baja intensidad que realiza la población. Para poder discriminar dentro del nivel de empleo qué parte corresponde al empleo de baja intensidad, pueden restarse del empleo total aquellos que trabajan menos de cierta cantidad de horas (por ejemplo los subocupados). La información recogida permite realizar distintos recortes según la necesidad de información de que se trate, así como caracterizar ese tipo de empleos.

Población desocupada: se refiere a personas que, no teniendo ocupación, están buscando activamente trabajo.

Corresponde a desocupación abierta. Este concepto no incluye otras formas de precariedad laboral tales como personas que realizan trabajos transitorios mientras buscan activamente una ocupación, aquellas que trabajan jornadas involuntariamente por debajo de lo normal, los desocupados que han suspendido la búsqueda por falta de oportunidades visibles de empleo, los ocupados en puestos por debajo de la remuneración mínima o en puestos por debajo de su calificación, etc. Estas modalidades son también relevadas por la EPH, como indicadores separados.

Población subocupada visible: se refiere a los ocupados que trabajan menos de 35 horas semanales por causas involuntarias y están dispuestos a trabajar más horas. Comprende a todos los ocupados en empleos de tiempo reducido (incluye, entre otros, a agentes de la Administración Pública Provincial o Municipal cuyo horario de trabajo ha sido disminuido) y están dispuestos a trabajar más horas.

Población subocupada demandante: se refiere a la población subocupada (por causas involuntarias y dispuestos a trabajar más horas) que además busca activamente otra ocupación.

Población subocupada no demandante: se refiere a la población subocupada (por causas involuntarias y dispuestos a trabajar más horas) que no está en la búsqueda activa de otra ocupación.

Población inactiva: conjunto de personas que no tienen trabajo ni lo buscan activamente. Puede subdividirse en inactivos marginales e inactivos típicos según estén dispuestos o no a trabajar.

Tasa de actividad: calculada como porcentaje entre la población económicamente activa y la población total.

Tasa de empleo: calculada como porcentaje entre la población ocupada y la población total.

Tasa de desocupación: calculada como porcentaje entre la población desocupada y la población económicamente activa.

Tasa de subocupación horaria: calculada como porcentaje entre la población subocupada y la población económicamente activa.

Tasa de subocupación demandante: calculada como porcentaje entre la población de subocupados demandantes y la población económicamente activa.

Tasa de subocupación no demandante: calculada como porcentaje entre la población de subocupados no demandantes y la población económicamente activa.

Agrupamientos geográficos

Región Gran Buenos Aires: integrada por Ciudad Autónoma de Buenos Aires; Partidos del Gran Buenos Aires.

Región Noroeste (NOA): integrada por Gran Catamarca; Gran Tucumán - Tafí Viejo; Jujuy - Palpalá; La Rioja; Salta; Santiago del Estero - La Banda.

Región Noreste (NEA): integrada por Corrientes; Formosa; Gran Resistencia; Posadas.

Región Cuyo: integrada por Gran Mendoza; Gran San Juan; San Luis - El Chorrillo.

Región Pampeana: integrada por Bahía Blanca - Cerri; Concordia; Gran Córdoba; Gran La Plata; Gran Rosario; Gran Paraná; Gran Santa Fe; Mar del Plata - Batán; Río Cuarto; Santa Rosa - Toay, San Nicolás - Villa Constitución.

Región Patagónica: integrada por Comodoro Rivadavia - Rada Tilly; Neuquén - Plottier; Río Gallegos; Ushuaia - Río Grande, Viedma - Carmen de Patagones, Rawson - Trelew.

Conjunto de aglomerados con 500.000 y más habitantes: Gran Buenos Aires; Gran La Plata; Gran Córdoba; Mar del Plata - Batán; Gran Mendoza; Gran Rosario; Gran Tucumán - Tafí Viejo. A partir de 2008 se incorporó a este conjunto el aglomerado Salta.

Conjunto de aglomerados con menos de 500.000 habitantes: resto de los aglomerados.

(1) Véase "Encuesta Permanente de Hogares: cambios metodológicos" y "La Nueva Encuesta Permanente de Hogares de Argentina", en: www.indec.gov.ar

Cuadro 4.1 Evolución de los principales indicadores. Total de 31 aglomerados urbanos. Cuarto trimestre de 2012

Tasas	Trimestres				
	Año 2011	Año 2012			
	4°	1°	2°	3°	4°
			%		
Actividad	46,1	45,5	46,2	46,9	46,3
Empleo	43,0	42,3	42,8	43,3	43,1
Desocupación	6,7	7,1	7,2	7,6	6,9
Subocupación	8,5	7,4	9,4	8,9	9,0
Subocupación demandante	5,9	5,0	6,7	6,2	6,4
Subocupación no demandante	2,6	2,4	2,7	2,7	2,6

Cuadro 4.1.1 Variación interanual. Total de 31 aglomerados urbanos

Tasas	Año 2011	Año 2012
	4° Trimestre	4° Trimestre
		%
Actividad	46,1	46,3
Empleo	43,0	43,1
Desocupación	6,7	6,9
Subocupación	8,5	9,0
Subocupación demandante	5,9	6,4
Subocupación no demandante	2,6	2,6

4. TRABAJO Y EMPLEO

Cuadro 4.2 Población de referencia del área cubierta por la EPH (en miles). Total de 31 aglomerados urbanos. Cuarto trimestre de 2012

Área geográfica	Población				
	Total	Económicamente activa	Ocupada	Desocupada	Subocupada
Total 31 aglomerados urbanos	25.405	11.767	10.959	808	1.061
Aglomerados del Interior sin GBA	12.139	5.283	4.977	306	383
Regiones					
Gran Buenos Aires	13.266	6.484	5.982	502	678
Ciudad Autónoma de Buenos Aires (¹)	3.004	1.618	1.498	120	122
Partidos del Gran Buenos Aires (GBA) (¹)	10.262	4.866	4.484	382	556
Cuyo	1.615	677	650	27	42
Gran Mendoza (¹)	919	401	386	14	28
Gran San Juan (²)	482	191	180	10	10
San Luis - El Chorrillo (²)	214	86	84	2	4
Noreste	1.331	497	484	13	14
Corrientes (²)	368	152	148	4	4
Formosa (²)	251	86	84	2	3
Gran Resistencia (²)	403	136	133	3	2
Posadas (²)	309	124	119	4	5
Noroeste	2.493	1.047	991	56	63
Gran Catamarca (²)	213	89	83	5	8
Gran Tucumán - Tafí Viejo (¹)	828	358	344	14	19
Jujuy - Palpalá (²)	320	124	119	5	6
La Rioja (²)	191	77	74	3	3
Salta (¹)	557	247	230	18	10
Santiago del Estero - La Banda (²)	384	152	142	10	17
Pampeana	5.844	2.676	2.480	196	247
Bahía Blanca-Cerri (²)	316	147	137	10	5
Concordia (²)	157	57	55	2	4
Gran Córdoba (¹)	1.428	690	637	53	89
Gran la Plata (¹)	758	332	316	16	28
Gran Rosario (¹)	1.280	607	555	52	47
Gran Paraná (²)	284	132	121	10	15
Gran Santa Fe (¹)	518	226	210	16	15
Mar del Plata - Batán (¹)	627	282	256	27	35
Río Cuarto (²)	168	78	73	5	5
Santa Rosa - Toay (²)	126	52	51	1	1
San Nicolás - Villa Constitución (²)	182	73	69	4	4
Patagónica	855	386	371	16	18
Comodoro Rivadavia - Rada Tilly (²)	146	64	61	3	2
Neuquén - Plotier (²)	275	122	118	4	9
Río Gallegos (²)	95	45	43	2	1
Ushuaia - Río Grande (²)	129	60	58	3	1
Rawson - Trelew (²)	133	60	58	2	2
Viedma - Carmen de Patagones (²)	78	35	33	2	2
Total aglomerados de menos de 500.000 habitantes	5.223	2.140	2.044	96	113
Total aglomerados de 500.000 y más habitantes	20.182	9.627	8.915	712	948

(¹) Aglomerados de 500.000 y más habitantes.

(²) Aglomerados de menos de 500.000 habitantes.

Nota: valores ajustados con estimaciones elaboradas con datos definitivos del Censo 2001 corregidas por subenumeración y conciliación censal. Se corresponden con la proyección nacional actualmente vigente y fueron realizadas, a nivel de fracción y radio censal, para los dominios definidos por la EPH.

Los coeficientes a utilizar para corregir las poblaciones de trimestres anteriores, se presentan en el documento "Cambio de las estimaciones de población para la Encuesta Permanente de Hogares en base a las proyecciones definitivas del Censo 2001". INDEC, Encuesta Permanente de Hogares, Departamento de Muestreo, Ver página web del INDEC: www.indec.gov.ar/trabajo_e_ingresos/empleo_y_desempleo/metodologias. Los totales pueden no coincidir con la suma de los subtotales debido al redondeo en miles.

Cuadro 4.3 Principales indicadores por áreas geográficas. Total de 31 aglomerados urbanos. Cuarto trimestre de 2012

Área geográfica	Tasas de					
	Actividad	Empleo	Desocupación	Subocupación	Subocupación Demandante	Subocupación No demandante
Total 31 aglomerados urbanos	46,3	43,1	6,9	9,0	6,4	2,6
Aglomerados del Interior sin GBA	43,5	41,0	5,8	7,3	5,8	1,4
Regiones						
Gran Buenos Aires	48,9	45,1	7,7	10,5	6,9	3,5
Ciudad Autónoma de Buenos Aires (¹)	53,9	49,9	7,4	7,5	4,2	3,4
Partidos del Gran Buenos Aires (GBA) (¹)	47,4	43,7	7,9	11,4	7,9	3,6
Cuyo	41,9	40,3	3,9	6,2	5,2	1,0
Gran Mendoza (¹)	43,6	42,0	3,6	7,0	6,0	1,0
Gran San Juan (²)	39,5	37,3	5,5	5,3	4,7	0,6
San Luis - El Chorrillo (²)	40,2	39,4	2,0	4,3	2,8	1,5
Noreste	37,3	36,4	2,6	2,9	2,2	0,6
Corrientes (²)	41,2	40,2	2,5	2,7	2,3	0,4
Formosa (²)	34,2	33,5	2,0	3,2	2,3	0,9
Gran Resistencia (²)	33,7	33,0	2,1	1,5	0,9	0,6
Posadas (²)	40,0	38,6	3,6	4,4	3,5	0,8
Noroeste	42,0	39,8	5,3	6,0	4,9	1,1
Gran Catamarca (²)	41,6	39,0	6,2	8,6	6,5	2,1
Gran Tucumán - Tafí Viejo (¹)	43,3	41,6	3,9	5,3	4,1	1,2
Jujuy - Palpalá (²)	38,7	37,1	4,2	4,8	4,6	0,2
La Rioja (²)	40,3	38,7	3,9	4,2	3,7	0,5
Salta (¹)	44,4	41,2	7,2	4,0	3,6	0,4
Santiago del Estero - La Banda (²)	39,6	37,0	6,7	11,1	9,0	2,1
Pampeana	45,8	42,4	7,3	9,2	7,3	1,9
Bahía Blanca-Cerri (²)	46,6	43,5	6,6	3,7	2,9	0,8
Concordia (²)	36,1	35,1	2,9	6,3	5,2	1,1
Gran Córdoba (¹)	48,3	44,6	7,7	12,8	10,8	2,0
Gran la Plata (¹)	43,7	41,6	4,9	8,6	6,8	1,8
Gran Rosario (¹)	47,4	43,3	8,6	7,7	5,3	2,3
Gran Paraná (²)	46,3	42,7	7,8	11,2	10,3	0,9
Gran Santa Fe (¹)	43,6	40,6	6,9	6,6	4,4	2,2
Mar del Plata - Batán (¹)	45,0	40,7	9,5	12,2	9,2	3,0
Río Cuarto (²)	46,7	43,9	6,2	6,7	6,4	0,2
Santa Rosa - Toay (²)	41,1	40,5	1,4	2,4	2,1	0,2
San Nicolás - Villa Constitución (²)	40,2	37,8	6,1	5,2	4,3	0,9
Patagónica	45,2	43,3	4,1	4,6	3,7	0,9
Comodoro Rivadavia - Rada Tilly (²)	43,8	42,0	4,2	2,4	1,9	0,5
Neuquén - Plottier (²)	44,2	42,8	3,2	7,8	6,3	1,5
Río Gallegos (²)	47,9	45,9	4,1	1,6	0,9	0,7
Ushuaia - Río Grande (²)	47,0	44,7	4,9	2,2	2,0	0,2
Rawson - Trelew (²)	45,1	43,4	3,7	4,0	3,2	0,8
Viedma - Carmen de Patagones (²)	45,1	42,2	6,4	6,7	5,0	1,7
Total aglomerados de menos de 500.000 habitantes	41,0	39,1	4,5	5,3	4,4	0,9
Total aglomerados de 500.000 y más habitantes	47,7	44,2	7,4	9,8	6,9	3,0

(¹) Aglomerados de 500.000 y más habitantes.

(²) Aglomerados de menos de 500.000 habitantes.

4. TRABAJO Y EMPLEO

**Cuadro 4.4 Evolución de la tasa de actividad. Total de 31 aglomerados urbanos.
Cuarto trimestre de 2011 a cuarto trimestre de 2012**

Área geográfica	Año 2011		Año 2012*		
	4°	1°	2°	3°	4°
Total 31 aglomerados urbanos	46,1	45,5	46,2	46,9	46,3
Aglomerados del Interior sin GBA	43,4	43,7	44,3	44,0	43,5
Regiones					
Gran Buenos Aires	48,5	47,2	47,8	49,6	48,9
Ciudad Autónoma de Buenos Aires (¹)	53,8	52,3	52,9	53,2	53,9
Partidos del Gran Buenos Aires (GBA) (¹)	46,9	45,7	46,4	48,5	47,4
Cuyo	41,8	41,6	42,2	42,6	41,9
Gran Mendoza (¹)	43,1	43,4	44,4	45,2	43,6
Gran San Juan (²)	40,8	39,0	38,5	38,8	39,5
San Luis - El Chorrillo (²)	38,4	39,8	40,7	39,8	40,2
Noreste	37,4	37,6	38,2	38,0	37,3
Corrientes (²)	42,1	42,7	42,1	41,2	41,2
Formosa (²)	32,2	34,5	35,5	35,2	34,2
Gran Resistencia (²)	35,1	34,4	34,6	34,6	33,7
Posadas (²)	38,9	38,0	40,2	41,1	40,0
Noroeste	42,2	42,4	42,6	43,4	42,0
Gran Catamarca (²)	43,1	41,7	42,5	41,3	41,6
Gran Tucumán - Tafí Viejo (¹)	43,6	44,0	42,8	42,8	43,3
Jujuy - Palpalá (²)	39,3	42,5	40,6	41,9	38,7
La Rioja (²)	41,7	42,0	43,0	42,1	40,3
Salta (¹)	44,4	42,4	44,1	46,3	44,4
Santiago del Estero - La Banda (²)	38,2	39,2	41,4	43,7	39,6
Pampeana	45,6	46,1	47,0	45,8	45,8
Bahía Blanca-Cerri (²)	46,3	47,4	46,5	43,6	46,6
Concordia (²)	38,5	37,9	40,8	39,2	36,1
Gran Córdoba (¹)	45,6	46,2	48,5	48,5	48,3
Gran la Plata (¹)	45,4	45,1	47,4	45,9	43,7
Gran Rosario (¹)	47,1	47,7	47,4	45,9	47,4
Gran Paraná (²)	46,6	45,1	46,5	47,7	46,3
Gran Santa Fe (¹)	42,3	44,9	45,0	44,3	43,6
Mar del Plata - Batán (¹)	48,0	47,8	48,1	43,5	45,0
Río Cuarto (²)	46,5	46,3	46,0	47,9	46,7
Santa Rosa - Toay (²)	43,1	44,7	44,0	43,0	41,1
San Nicolás - Villa Constitución (²)	40,3	42,0	42,9	41,7	40,2
Patagónica	44,8	44,9	45,0	45,2	45,2
Comodoro Rivadavia - Rada Tilly (²)	46,7	44,0	45,1	44,0	43,8
Neuquén - Plottier (²)	42,0	44,7	43,6	43,6	44,2
Río Gallegos (²)	47,9	48,4	49,0	47,0	47,9
Ushuaia - Río Grande (²)	45,6	44,4	46,2	47,9	47,0
Rawson - Trelew (²)	46,9	46,3	45,6	45,9	45,1
Viedma - Carmen de Patagones (²)	43,0	41,8	41,7	44,9	45,1
Total aglomerados de menos de 500.000 habitantes	41,1	41,4	41,8	41,7	41,0
Total aglomerados de 500.000 y más habitantes	47,3	46,6	47,3	48,2	47,7

(¹) Aglomerados de 500.000 y más habitantes.

(²) Aglomerados de menos de 500.000 habitantes.

**Cuadro 4.5 Evolución de la tasa de empleo. Total de 31 aglomerados urbanos.
Cuarto trimestre de 2011 a cuarto trimestre de 2012**

Área geográfica	Año 2011		Año 2012*		
	4°	1°	2°	3°	4°
Total 31 aglomerados urbanos	43,0	42,3	42,8	43,3	43,1
Aglomerados del Interior sin GBA	41,0	40,8	41,4	41,1	41,0
Regiones					
Gran Buenos Aires	44,8	43,6	44,2	45,4	45,1
Ciudad Autónoma de Buenos Aires (1)	50,7	50,1	49,9	50,6	49,9
Partidos del Gran Buenos Aires (GBA) (1)	43,0	41,7	42,5	43,9	43,7
Cuyo	40,6	39,8	40,2	40,5	40,3
Gran Mendoza (1)	41,8	41,4	42,3	43,3	42,0
Gran San Juan (2)	39,4	37,0	36,4	36,0	37,3
San Luis - El Chorrillo (2)	37,9	39,1	39,7	38,8	39,4
Noreste	36,1	36,7	37,3	37,4	36,4
Corrientes (2)	39,7	41,2	40,7	40,3	40,2
Formosa (2)	31,5	33,9	34,6	34,3	33,5
Gran Resistencia (2)	33,8	33,7	34,5	34,4	33,0
Posadas (2)	38,6	37,3	39,0	40,4	38,6
Noroeste	40,0	39,3	39,5	40,3	39,8
Gran Catamarca (2)	39,8	38,0	37,6	37,4	39,0
Gran Tucumán - Tafí Viejo (1)	42,2	42,0	41,2	41,0	41,6
Jujuy - Palpalá (2)	37,2	39,3	38,9	39,9	37,1
La Rioja (2)	40,3	39,7	41,1	39,8	38,7
Salta (1)	40,9	37,7	39,3	40,7	41,2
Santiago del Estero - La Banda (2)	35,8	36,3	37,3	40,4	37,0
Pampeana	42,4	42,4	43,3	42,2	42,4
Bahía Blanca-Cerri (2)	42,7	44,7	42,3	39,3	43,5
Concordia (2)	36,6	35,7	38,5	37,4	35,1
Gran Córdoba (1)	42,8	41,8	44,3	44,2	44,6
Gran la Plata (1)	42,8	42,9	44,7	43,1	41,6
Gran Rosario (1)	43,3	43,1	43,5	42,3	43,3
Gran Paraná (2)	42,6	41,3	42,2	42,9	42,7
Gran Santa Fe (1)	39,8	41,9	41,6	41,0	40,6
Mar del Plata - Batán (1)	44,3	44,0	43,3	39,9	40,7
Río Cuarto (2)	43,0	44,1	42,9	44,3	43,9
Santa Rosa - Toay (2)	42,3	44,0	42,6	42,5	40,5
San Nicolás - Villa Constitución (2)	36,7	37,7	40,3	37,5	37,8
Patagónica	42,6	42,2	42,5	42,7	43,3
Comodoro Rivadavia - Rada Tilly (2)	45,3	42,5	43,5	42,2	42,0
Neuquén - Plottier (2)	39,0	41,6	41,4	41,3	42,8
Río Gallegos (2)	46,9	46,5	47,1	45,6	45,9
Ushuaia - Río Grande (2)	43,3	41,1	42,4	44,4	44,7
Rawson - Trelew (2)	44,2	43,3	42,5	43,4	43,4
Viedma - Carmen de Patagones (2)	41,5	38,9	39,6	41,6	42,2
Total aglomerados de menos de 500.000 habitantes	39,1	39,2	39,4	39,4	39,1
Total aglomerados de 500.000 y más habitantes	44,0	43,1	43,7	44,3	44,2

(1) Aglomerados de 500.000 y más habitantes.

(2) Aglomerados de menos de 500.000 habitantes.

**Cuadro 4.6 Evolución de la tasa de desocupación. Total de 31 aglomerados urbanos.
Cuarto trimestre de 2011 a cuarto trimestre de 2012**

Área geográfica	Año 2011		Año 2012*			
	4°	1°	2°	3°	4°	
Total 31 aglomerados urbanos	6,7	7,1	7,2	7,6	6,9	
Aglomerados del Interior sin GBA	5,6	6,7	6,7	6,6	5,8	
Regiones						
Gran Buenos Aires	7,7	7,5	7,7	8,4	7,7	
Ciudad Autónoma de Buenos Aires (1)	5,8	4,1	5,6	5,0	7,4	
Partidos del Gran Buenos Aires (GBA) (1)	8,3	8,7	8,4	9,5	7,9	
Cuyo	3,0	4,4	4,7	4,9	3,9	
Gran Mendoza (1)	3,0	4,7	4,7	4,2	3,6	
Gran San Juan (2)	3,6	4,9	5,6	7,3	5,5	
San Luis - El Chorrillo (2)	1,3	1,9	2,4	2,6	2,0	
Noreste	3,4	2,4	2,4	1,7	2,6	
Corrientes (2)	5,8	3,6	3,4	2,2	2,5	
Formosa (2)	2,2	1,8	2,6	2,5	2,0	
Gran Resistencia (2)	3,7	1,9	0,4	0,6	2,1	
Posadas (2)	0,9	1,8	3,0	1,6	3,6	
Noroeste	5,3	7,2	7,2	7,2	5,3	
Gran Catamarca (2)	7,5	8,9	11,7	9,4	6,2	
Gran Tucumán - Tafí Viejo (1)	3,1	4,5	3,8	4,3	3,9	
Jujuy - Palpalá (2)	5,4	7,6	4,3	4,8	4,2	
La Rioja (2)	3,4	5,3	4,5	5,4	3,9	
Salta (1)	7,9	11,0	10,9	12,0	7,2	
Santiago del Estero - La Banda (2)	6,3	7,3	10,0	7,5	6,7	
Pampeana	6,9	7,9	8,0	7,9	7,3	
Bahía Blanca-Cerri (2)	7,8	5,7	9,1	9,9	6,6	
Concordia (2)	5,1	5,9	5,5	4,5	2,9	
Gran Córdoba (1)	6,1	9,4	8,6	8,9	7,7	
Gran la Plata (1)	5,6	4,8	5,8	6,0	4,9	
Gran Rosario (1)	8,1	9,8	8,3	7,7	8,6	
Gran Paraná (2)	8,5	8,5	9,1	10,1	7,8	
Gran Santa Fe (1)	5,7	6,6	7,5	7,5	6,9	
Mar del Plata - Batán (1)	7,7	8,1	9,9	8,3	9,5	
Río Cuarto (2)	7,6	4,8	6,7	7,6	6,2	
Santa Rosa - Toay (2)	1,8	1,7	3,1	1,1	1,4	
San Nicolás - Villa Constitución (2)	8,8	10,1	6,2	10,1	6,1	
Patagónica	4,9	6,0	5,4	5,3	4,1	
Comodoro Rivadavia - Rada Tilly (2)	2,9	3,4	3,5	4,0	4,2	
Neuquén - Plottier (2)	7,1	7,1	5,1	5,3	3,2	
Río Gallegos (2)	2,1	3,9	3,9	2,9	4,1	
Ushuaia - Río Grande (2)	5,0	7,5	8,2	7,3	4,9	
Rawson - Trelew (2)	5,6	6,5	6,8	5,5	3,7	
Viedma - Carmen de Patagones (2)	3,4	7,0	5,1	7,4	6,4	
Total aglomerados de menos de 500.000 habitantes	5,1	5,3	5,6	5,6	4,5	
Total aglomerados de 500.000 y más habitantes	7,1	7,6	7,6	8,1	7,4	

(1) Aglomerados de 500.000 y más habitantes.

(2) Aglomerados de menos de 500.000 habitantes.

**Cuadro 4.7 Evolución de la tasa de subocupación. Total de 31 aglomerados urbanos.
Cuarto trimestre de 2011 a cuarto trimestre de 2012**

Área geográfica	Año 2011		Año 2012*			
	4°	1°	2°	3°	4°	
Total 31 aglomerados urbanos	8,5	7,4	9,4	8,9	9,0	
Aglomerados del Interior sin GBA	6,8	6,0	7,2	7,7	7,3	
Regiones						
Gran Buenos Aires	9,9	8,6	11,2	9,9	10,5	
Ciudad Autónoma de Buenos Aires (1)	7,1	6,1	8,5	7,2	7,5	
Partidos del Gran Buenos Aires (GBA) (1)	10,9	9,4	12,1	10,8	11,4	
Cuyo	5,4	5,0	5,9	7,1	6,2	
Gran Mendoza (1)	7,4	6,5	7,1	8,3	7,0	
Gran San Juan (2)	2,7	3,5	4,7	6,0	5,3	
San Luis - El Chorrillo (2)	2,2	1,4	3,1	3,5	4,3	
Noreste	2,9	1,3	2,2	2,3	2,9	
Corrientes (2)	3,7	0,3	1,0	0,8	2,7	
Formosa (2)	1,4	2,8	2,3	3,7	3,2	
Gran Resistencia (2)	2,2	0,7	0,6	--	1,5	
Posadas (2)	3,6	2,4	5,6	5,8	4,4	
Noroeste	7,3	6,4	7,1	7,5	6,0	
Gran Catamarca (2)	7,7	5,8	5,9	10,6	8,6	
Gran Tucumán - Tafí Viejo (1)	7,4	5,3	9,9	8,7	5,3	
Jujuy - Palpalá (2)	5,4	5,4	3,8	4,9	4,8	
La Rioja (2)	5,4	4,9	7,0	5,7	4,2	
Salta (1)	6,9	6,1	4,1	3,4	4,0	
Santiago del Estero - La Banda (2)	10,1	11,4	9,2	12,5	11,1	
Pampeana	8,1	7,4	8,8	9,2	9,2	
Bahía Blanca-Cerri (2)	4,4	4,1	4,6	3,9	3,7	
Concordia (2)	5,2	7,8	10,4	7,4	6,3	
Gran Córdoba (1)	10,5	10,1	10,9	10,7	12,8	
Gran la Plata (1)	8,2	4,9	7,4	10,1	8,6	
Gran Rosario (1)	5,6	7,5	7,0	9,5	7,7	
Gran Paraná (2)	8,8	9,5	15,6	8,9	11,2	
Gran Santa Fe (1)	7,7	8,7	8,3	8,1	6,6	
Mar del Plata - Batán (1)	12,4	7,0	12,0	10,5	12,2	
Río Cuarto (2)	4,6	2,5	4,1	8,6	6,7	
Santa Rosa - Toay (2)	3,9	2,2	1,3	1,2	2,4	
San Nicolás - Villa Constitución (2)	5,6	3,9	5,5	4,3	5,2	
Patagónica	4,2	3,4	5,2	6,1	4,6	
Comodoro Rivadavia - Rada Tilly (2)	2,9	2,3	5,4	3,2	2,4	
Neuquén - Plottier (2)	6,0	5,4	6,9	11,1	7,8	
Río Gallegos (2)	2,1	1,6	3,3	3,0	1,6	
Ushuaia - Río Grande (2)	2,3	1,5	4,6	2,8	2,2	
Rawson - Trelew (2)	5,3	4,2	4,1	6,0	4,0	
Viedma - Carmen de Patagones (2)	4,6	2,4	4,3	4,2	6,7	
Total aglomerados de menos de 500.000 habitantes	4,7	4,2	5,3	5,7	5,3	
Total aglomerados de 500.000 y más habitantes	9,4	8,2	10,3	9,6	9,8	

(1) Aglomerados de 500.000 y más habitantes.

(2) Aglomerados de menos de 500.000 habitantes.

Cuadro 4.8 Evolución de la tasa de subocupación demandante. Total de 31 aglomerados urbanos. Cuarto trimestre de 2011 a cuarto trimestre de 2012

Área geográfica	Año 2011		Año 2012*		
	4°	1°	2°	3°	4°
Total 31 aglomerados urbanos	5,9	5,0	6,7	6,2	6,4
Aglomerados del Interior sin GBA	5,5	4,7	5,5	5,4	5,8
Regiones					
Gran Buenos Aires	6,3	5,3	7,7	6,8	6,9
Ciudad Autónoma de Buenos Aires (1)	3,9	3,8	5,4	4,6	4,2
Partidos del Gran Buenos Aires (GBA) (1)	7,1	5,9	8,4	7,5	7,9
Cuyo	5,1	4,5	5,1	5,5	5,2
Gran Mendoza (1)	7,1	6,2	6,8	6,4	6,0
Gran San Juan (2)	2,3	2,5	2,9	4,7	4,7
San Luis - El Chorrillo (2)	2,0	0,9	2,2	2,3	2,8
Noreste	2,0	1,0	1,4	1,3	2,2
Corrientes (2)	2,8	0,3	0,5	0,1	2,3
Formosa (2)	1,0	1,9	1,2	2,8	2,3
Gran Resistencia (2)	1,5	0,5	0,4	--	0,9
Posadas (2)	2,2	1,9	3,7	3,1	3,5
Noroeste	5,8	5,6	5,9	4,9	4,9
Gran Catamarca (2)	7,5	5,4	5,1	9,2	6,5
Gran Tucumán - Tafí Viejo (1)	5,5	4,2	8,3	6,5	4,1
Jujuy - Palpalá (2)	4,6	5,0	3,7	3,3	4,6
La Rioja (2)	3,5	4,3	5,2	4,3	3,7
Salta (1)	4,9	5,2	3,1	2,6	3,6
Santiago del Estero - La Banda (2)	9,4	11,4	7,8	4,6	9,0
Pampeana	6,4	5,4	6,5	6,5	7,3
Bahía Blanca-Cerri (2)	4,0	3,2	4,2	3,0	2,9
Concordia (2)	3,7	5,8	8,9	6,5	5,2
Gran Córdoba (1)	8,6	8,3	8,1	7,6	10,8
Gran la Plata (1)	6,4	2,5	5,0	6,6	6,8
Gran Rosario (1)	4,1	4,8	4,2	5,0	5,3
Gran Paraná (2)	7,6	7,8	14,6	8,1	10,3
Gran Santa Fe (1)	6,2	6,4	6,4	7,6	4,4
Mar del Plata - Batán (1)	9,2	4,6	8,3	8,3	9,2
Río Cuarto (2)	3,8	2,0	3,9	7,7	6,4
Santa Rosa - Toay (2)	2,9	1,6	1,0	1,0	2,1
San Nicolás - Villa Constitución (2)	5,0	3,7	4,7	2,8	4,3
Patagónica	3,1	2,4	4,0	4,6	3,7
Comodoro Rivadavia - Rada Tilly (2)	1,9	2,1	4,2	2,3	1,9
Neuquén - Plottier (2)	4,5	3,2	5,1	8,4	6,3
Río Gallegos (2)	1,6	1,4	2,4	1,6	0,9
Ushuaia - Río Grande (2)	1,5	0,9	4,0	2,2	2,0
Rawson - Trelew (2)	4,0	3,2	3,3	4,8	3,2
Viedma - Carmen de Patagones (2)	3,5	2,0	2,5	3,1	5,0
Total aglomerados de menos de 500.000 habitantes	3,9	3,5	4,3	4,0	4,4
Total aglomerados de 500.000 y más habitantes	6,4	5,4	7,2	6,7	6,9

(1) Aglomerados de 500.000 y más habitantes.

(2) Aglomerados de menos de 500.000 habitantes.

Cuadro 4.9 Evolución de la tasa de subocupación no demandante. Total de 31 aglomerados urbanos. Cuarto trimestre de 2011 a cuarto trimestre de 2012

Área geográfica	Año 2011		Año 2012*			
	4°	1°	2°	3°	4°	
Total 31 aglomerados urbanos	2,6	2,4	2,7	2,7	2,6	
Aglomerados del Interior sin GBA	1,4	1,3	1,7	2,3	1,4	
Regiones						
Gran Buenos Aires	3,7	3,3	3,5	3,1	3,5	
Ciudad Autónoma de Buenos Aires (1)	3,2	2,3	3,1	2,6	3,4	
Partidos del Gran Buenos Aires (GBA) (1)	3,8	3,6	3,6	3,2	3,6	
Cuyo	0,3	0,5	0,8	1,6	1,0	
Gran Mendoza (1)	0,3	0,3	0,3	1,8	1,0	
Gran San Juan (2)	0,4	1,0	1,8	1,3	0,6	
San Luis - El Chorrillo (2)	0,3	0,5	0,9	1,2	1,5	
Noreste	0,9	0,3	0,8	1,1	0,6	
Corrientes (2)	0,9	--	0,4	0,7	0,4	
Formosa (2)	0,4	0,9	1,0	0,9	0,9	
Gran Resistencia (2)	0,7	0,2	0,2	--	0,6	
Posadas (2)	1,5	0,5	1,9	2,7	0,8	
Noroeste	1,5	0,7	1,2	2,6	1,1	
Gran Catamarca (2)	0,2	0,4	0,8	1,4	2,1	
Gran Tucumán - Tafí Viejo (1)	1,9	1,1	1,6	2,2	1,2	
Jujuy - Palpalá (2)	0,8	0,4	0,1	1,5	0,2	
La Rioja (2)	1,9	0,6	1,8	1,4	0,5	
Salta (1)	2,0	0,9	1,0	0,8	0,4	
Santiago del Estero - La Banda (2)	0,8	--	1,4	7,9	2,1	
Pampeana	1,7	2,0	2,3	2,7	1,9	
Bahía Blanca-Cerri (2)	0,4	0,9	0,5	0,9	0,8	
Concordia (2)	1,5	1,9	1,5	0,9	1,1	
Gran Córdoba (1)	1,9	1,8	2,8	3,1	2,0	
Gran la Plata (1)	1,9	2,4	2,4	3,5	1,8	
Gran Rosario (1)	1,5	2,6	2,8	4,5	2,3	
Gran Paraná (2)	1,2	1,7	0,9	0,8	0,9	
Gran Santa Fe (1)	1,5	2,3	1,9	0,5	2,2	
Mar del Plata - Batán (1)	3,2	2,4	3,7	2,2	3,0	
Río Cuarto (2)	0,9	0,5	0,1	0,9	0,2	
Santa Rosa - Toay (2)	1,0	0,6	0,3	0,3	0,2	
San Nicolás - Villa Constitución (2)	0,6	0,2	0,9	1,5	0,9	
Patagónica	1,1	1,0	1,2	1,6	0,9	
Comodoro Rivadavia - Rada Tilly (2)	1,0	0,1	1,2	0,9	0,5	
Neuquén - Plottier (2)	1,5	2,1	1,8	2,8	1,5	
Río Gallegos (2)	0,5	0,2	0,9	1,4	0,7	
Ushuaia - Río Grande (2)	0,9	0,7	0,6	0,6	0,2	
Rawson - Trelew (2)	1,3	1,1	0,8	1,2	0,8	
Viedma - Carmen de Patagones (2)	1,1	0,4	1,8	1,1	1,7	
Total aglomerados de menos de 500.000 habitantes	0,9	0,7	1,0	1,7	0,9	
Total aglomerados de 500.000 y más habitantes	3,0	2,8	3,1	3,0	3,0	

(1) Aglomerados de 500.000 y más habitantes.

(2) Aglomerados de menos de 500.000 habitantes.

4. TRABAJO Y EMPLEO

Cuadro 4.10 Estimaciones de la tasa de desocupación abierta y de sus respectivos coeficientes de variación, intervalos del 90% de confianza. Total de 31 Aglomerados urbanos. Cuarto trimestre de 2012

Área geográfica	4° trimestre 2012			
	Desocupación	Coeficiente de variación	Intervalo de confianza	
			Límite inferior	Límite superior
Total 31 aglomerados urbanos	6,9	4,3	6,4	7,4
Aglomerados del Interior sin GBA	5,8	4,4	5,4	6,2
Regiones				
Gran Buenos Aires	7,7	6,4	6,9	8,6
Ciudad Autónoma de Buenos Aires (¹)	7,4	15,3	5,6	9,3
Partidos del Gran Buenos Aires (GBA) (¹)	7,9	6,9	7,0	8,7
Cuyo	3,9	13,6	3,0	4,8
Gran Mendoza (¹)	3,6	21,4	2,3	4,9
Gran San Juan (²)	5,5	17,8	3,9	7,1
San Luis - El Chorrillo (²)	2,0	25,5	1,2	2,9
Noreste	2,6	16,9	1,9	3,3
Corrientes (²)	2,5	28,9	1,3	3,7
Formosa (²)	2,0	30,0	1,0	3,0
Gran Resistencia (²)	2,1	49,8	0,4	3,8
Posadas (²)	3,6	24,9	2,1	5,0
Noroeste	5,3	8,2	4,6	6,0
Gran Catamarca (²)	6,2	13,3	4,8	7,5
Gran Tucumán - Tafí Viejo (¹)	3,9	21,1	2,6	5,3
Jujuy - Palpalá (²)	4,2	27,1	2,3	6,1
La Rioja (²)	3,9	19,5	2,6	5,1
Salta (¹)	7,2	12,8	5,7	8,7
Santiago del Estero - La Banda (²)	6,7	18,0	4,7	8,7
Pampeana	7,3	6,0	6,6	8,0
Bahía Blanca-Cerri (²)	6,6	22,8	4,1	9,0
Concordia (²)	2,9	26,0	1,6	4,1
Gran Córdoba (¹)	7,7	11,8	6,2	9,2
Gran la Plata (¹)	4,9	20,6	3,2	6,5
Gran Rosario (¹)	8,6	12,3	6,9	10,4
Gran Paraná (²)	7,8	14,5	5,9	9,6
Gran Santa Fe (¹)	6,9	19,7	4,7	9,2
Mar del Plata - Batán (¹)	9,5	21,0	6,2	12,8
Río Cuarto (²)	6,2	17,1	4,4	7,9
Santa Rosa - Toay (²)	1,4	42,0	0,4	2,4
San Nicolás - Villa Constitución (²)	6,1	24,5	3,6	8,5
Patagónica	4,1	9,4	3,5	4,7
Comodoro Rivadavia - Rada Tilly (²)	4,2	21,6	2,7	5,6
Neuquén - Plottier (²)	3,2	23,2	2,0	4,4
Río Gallegos (²)	4,1	20,7	2,7	5,5
Ushuaia - Río Grande (²)	4,9	23,5	3,0	6,8
Rawson - Trelew (²)	3,7	19,0	2,5	4,8
Viedma - Carmen de Patagones (²)	6,4	21,1	4,2	8,7
Total aglomerados de menos de 500.000 habitantes	4,5	5,4	4,1	4,9
Total aglomerados de 500.000 y más habitantes	7,4	4,9	6,8	8,0

(¹) Aglomerados de 500.000 y más habitantes.

(²) Aglomerados de menos de 500.000 habitantes.

Pobreza e ingresos

Cuadros	Página
5.1 Pobreza e indigencia en hogares y personas. Total 31 aglomerados urbanos. Segundo semestre de 2003 al primer semestre de 2012	145
5.2 Pobreza e indigencia en hogares y personas. Total 31 aglomerados urbanos y regiones estadísticas. Primer semestre de 2012	146
5.3 Pobreza en hogares y personas. Total 31 aglomerados urbanos y regiones estadísticas. Segundo semestre de 2010 al primer semestre de 2012	147
5.4 Indigencia en hogares y personas. Total 31 aglomerados urbanos y regiones estadísticas. Segundo semestre de 2010 al primer semestre de 2012	148

Pobreza e ingresos en los aglomerados de la Encuesta Permanente de Hogares

La Encuesta Permanente de Hogares (EPH) es un programa nacional que tiene por objeto relevar las características sociodemográficas y socioeconómicas de la población.

La estimación de la incidencia de Pobreza e Indigencia se realiza a partir de la información obtenida por la encuesta.

Se difunden en este Informe los resultados de la incidencia de Pobreza e Indigencia en hogares y personas para el total de aglomerados urbanos, correspondientes al primer semestre de 2012.

Las estimaciones reflejan la continuidad de una pendiente descendente de las tasas que se inicia en el primer semestre de 2003.

METODOLOGÍA GENERAL DE CÁLCULO DE LÍNEA DE POBREZA Y LÍNEA DE INDIGENCIA

El método de Líneas de Pobreza e Indigencia se caracteriza por la comparación de los totales de ingreso declarados por los miembros del hogar, con los ingresos estimados requeridos para la satisfacción de las necesidades de las personas.

Esto implica que no se identifican necesidades no satisfechas sino que se asume que los hogares cuyos ingresos son inferiores a las correspondientes líneas, pueden ser caracterizados como pobres o como pobres indigentes.

La estimación de la incidencia de indigencia se realiza comparando los totales de ingresos declarados por los miembros del hogar entrevistado con la línea de indigencia correspondiente, según características de sus componentes.

La línea de indigencia se establece a partir del valor monetario de la Canasta Básica Alimentaria (*), que representa a los productos requeridos para la cobertura de un umbral mínimo de necesidades energéticas y proteicas de cada miembro del hogar.

La línea de pobreza representa el valor monetario de una Canasta Básica Total (CBT), canasta de bienes y servicios obtenida a través de la ampliación de la Canasta Básica Alimentaria. Los hogares cuyos ingresos sean menores a la CBT se caracterizan en el estudio como pobres.

Ambas canastas no son homogéneas para toda la población de referencia y se ajustan de acuerdo con algunas características de los hogares y sus componentes.

(*) Para más detalle consultar los documentos "Encuesta Permanente de Hogares: Cambios metodológicos" y "La Nueva Encuesta Permanente de Hogares de Argentina", en la página web del INDEC: www.indec.gov.ar

Cuadro 5.1 Pobreza e indigencia en hogares y personas. Total 31 aglomerados urbanos. Segundo semestre de 2003 al primer semestre de 2012

	Semestres					Trimestres					Semestres										
	2003		2004		2005		2006		2007		4° 2007 /		2008		2009		2010		2011		2012
	2°	1°	2°	1°	2°	1°	2° (¶)	1°	1° 2008 (¶)	1°	2°	1°	2°	1°	2°	1°	2°	1°	2°	1°	
%																					
Pobreza																					
Hogares	36,5	33,5	29,8	28,8	24,7	23,1	19,2	16,3	14,0	11,9	10,1	9,4	9,0	8,1	6,8	5,7	4,8	4,8			
Personas	47,8	44,3	40,2	38,9	33,8	31,4	26,9	23,4	20,6	17,8	15,3	13,9	13,2	12,0	9,9	8,3	6,5	6,5			
Indigencia																					
Hogares	15,1	12,1	10,7	9,7	8,4	8,0	6,3	5,7	4,4	3,8	3,3	3,1	3,0	2,7	2,1	2,2	1,8	1,8			
Personas	20,5	17,0	15,0	13,8	12,2	11,2	8,7	8,2	5,9	5,1	4,4	4,0	3,5	3,1	2,5	2,4	1,7	1,7			

(†) No incluye el aglomerado Gran Santa Fe, cuyo relevamiento no se realizó debido a las inundaciones.

(¶) A partir del 2° semestre de 2006, los aglomerados pasaron a ser 31.

(§) Durante el tercer trimestre de 2007 no se relevaron los aglomerados Gran Buenos Aires, Mar del Plata-Batán, Bahía Blanca-Cerri y Gran La Plata, por lo cual no resulta posible realizar las estimaciones correspondientes al segundo semestre de 2007. En virtud de ello se presenta una estimación semestral con los datos correspondientes a los trimestres mencionados.

Incidencia de la pobreza y la indigencia en hogares. Primer semestre de 2012

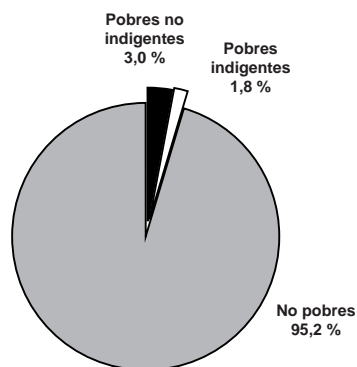

Incidencia de la pobreza y la indigencia en personas. Primer semestre de 2012

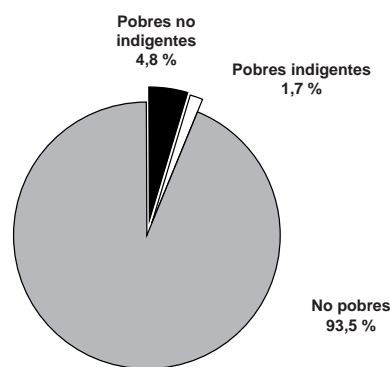

Los porcentajes presentados para el Total de 31 aglomerados urbanos (Cuadro 1) indican que, durante el primer semestre de 2012, se encuentran por debajo de la línea de pobreza 389.000 hogares, los que incluyen 1.650.000 personas.

En ese conjunto, 150.000 hogares se encuentran, a su vez, bajo la línea de indigencia, lo que supone 443.000 personas indigentes.

Al observar los datos puede verse que la incidencia de la pobreza es mayor para las personas que para los hogares, lo que indica que, en promedio, los hogares pobres tienen más miembros que los no pobres. Es decir, que las diferencias no provienen de una metodología diferente, sino del tamaño de los hogares en ambos grupos.

Se presentan a continuación la proporción de hogares y personas pobres e indigentes para cada región estadística y cada uno de los 31 aglomerados relevados por la EPH, el conjunto de aglomerados de 500.000 y más habitantes y el conjunto de aglomerados de menos de 500.000 habitantes.

Cuadro 5.2 Pobreza e indigencia en hogares y personas. Total 31 aglomerados urbanos y regiones estadísticas. Primer semestre de 2012

Región / Aglomerado	Pobreza		Indigencia	
	Hogares	Personas	Hogares	Personas
	%			
Total 31 aglomerados urbanos	4,8	6,5	1,8	1,7
Aglomerados del Interior sin GBA	4,0	5,3	1,4	1,4
Regiones				
Gran Buenos Aires	5,5	7,6	2,4	2,2
Ciudad Autónoma de Buenos Aires (¹)	3,6	4,0	2,6	2,3
24 Partidos del Gran Buenos Aires (GBA) (¹)	6,3	8,6	2,3	2,2
Cuyo	2,8	3,9	0,6	0,8
Gran Mendoza (¹)	1,6	2,1	0,4	0,5
Gran San Juan (²)	5,2	7,5	1,2	1,8
San Luis - El Chorrillo (²)	2,8	4,0	0,5	0,3
Noreste	6,3	7,9	1,9	1,7
Corrientes (²)	6,0	7,6	2,2	2,0
Formosa (²)	7,3	8,4	1,2	1,1
Gran Resistencia (²)	5,6	7,5	1,5	1,6
Posadas (²)	6,8	8,3	2,4	2,0
Noroeste	4,4	5,9	1,1	1,2
Gran Catamarca (²)	7,3	9,7	2,2	2,0
Gran Tucumán - Tafí Viejo (¹)	3,7	5,7	0,9	1,0
Jujuy - Palpalá (²)	3,9	4,1	1,2	1,0
La Rioja (²)	2,3	2,7	0,3	0,1
Salta (¹)	4,2	6,0	1,0	1,3
Santiago del Estero - La Banda (²)	5,8	7,2	1,4	1,5
Pampeana	3,9	5,2	1,7	1,6
Bahía Blanca - Cerri (²)	4,9	6,5	2,2	2,3
Concordia (²)	8,1	10,6	3,1	3,3
Gran Córdoba (¹)	4,0	4,9	1,4	1,3
Gran la Plata (¹)	3,1	5,0	1,5	1,6
Gran Rosario (¹)	3,6	4,5	2,3	2,6
Gran Paraná (²)	4,2	6,1	1,2	0,9
Gran Santa Fe (¹)	4,4	6,8	0,7	0,4
Mar del Plata - Batán (¹)	3,5	4,9	1,6	1,5
Río Cuarto (²)	2,2	2,1	1,6	1,3
Santa Rosa - Toay (²)	2,6	3,9	0,4	0,6
San Nicolás - Villa Constitución (²)	4,7	6,3	1,9	1,7
Patagónica	2,8	3,2	1,1	0,9
Comodoro Rivadavia - Rada Tilly (²)	1,3	0,9	0,8	0,4
Neuquén - Plottier (²)	3,2	4,0	1,0	0,6
Río Gallegos (²)	2,0	1,5	1,2	0,8
Ushuaia - Río Grande (²)	1,3	1,8	1,0	1,5
Rawson - Trelew (²)	4,0	4,3	1,4	1,5
Viedma - Carmen de Patagones (²)	5,2	7,1	1,4	1,4
Total aglomerados de 500.000 y más habitantes	4,8	6,6	2,0	1,9
Total aglomerados de menos de 500.000 habitantes	4,7	6,1	1,5	1,4

(¹) Aglomerados de 500.000 y más habitantes.

(²) Aglomerados de menos de 500.000 habitantes.

Cuadro 5.3 Pobreza en hogares y personas. Total 31 aglomerados urbanos y regiones estadísticas. Segundo semestre de 2010 al primer semestre de 2012

Región / Aglomerado	2010		2011				2012	
	2° Semestre		1° Semestre		2° Semestre		1° Semestre	
	Hogares	Personas	Hogares	Personas	Hogares	Personas	Hogares	Personas
	%							
Total 31 aglomerados urbanos	6,8	9,9	5,7	8,3	4,8	6,5	4,8	6,5
Aglomerados del Interior sin GBA	7,4	10,8	6,0	8,5	5,2	7,2	4,0	5,3
Regiones								
Gran Buenos Aires	6,2	9,1	5,5	8,2	4,4	5,8	5,5	7,6
Ciudad Autónoma de Buenos Aires (¹)	3,1	4,2	1,4	2,1	2,3	2,3	3,6	4,0
24 Partidos del Gran Buenos Aires (GBA) (¹)	7,4	10,6	7,2	10,0	5,2	6,9	6,3	8,6
Cuyo	7,1	9,8	4,8	6,9	4,4	6,2	2,8	3,9
Gran Mendoza (¹)	5,0	7,0	2,9	3,6	2,8	3,9	1,6	2,1
Gran San Juan (²)	11,8	15,3	9,1	12,8	8,4	11,1	5,2	7,5
San Luis - El Chorrillo (²)	6,5	9,7	4,5	7,8	3,5	5,2	2,8	4,0
Noreste	13,1	18,5	9,7	14,4	9,0	12,3	6,3	7,9
Corrientes (²)	13,5	19,0	10,7	16,2	9,4	13,4	6,0	7,6
Formosa (²)	9,2	13,6	7,0	10,5	5,3	7,7	7,3	8,4
Gran Resistencia (²)	14,6	19,4	12,1	18,0	9,9	14,2	5,6	7,5
Posadas (²)	13,4	20,7	7,6	10,9	9,9	12,5	6,8	8,3
Noroeste	8,4	11,8	6,8	9,6	5,2	7,5	4,4	5,9
Gran Catamarca (²)	9,5	14,1	10,0	12,8	7,6	10,0	7,3	9,7
Gran Tucumán - Tafí Viejo (¹)	7,2	10,3	6,0	8,3	4,5	7,2	3,7	5,7
Jujuy - Palpalá (²)	7,9	9,6	6,1	8,1	6,1	8,0	3,9	4,1
La Rioja (²)	7,0	9,7	7,6	12,0	3,6	4,4	2,3	2,7
Salta (¹)	8,6	12,2	5,9	9,2	5,1	7,3	4,2	6,0
Santiago del Estero - La Banda (²)	11,8	15,9	8,2	11,3	5,8	8,1	5,8	7,2
Pampeana	6,4	9,6	5,4	7,6	4,9	6,8	3,9	5,2
Bahía Blanca - Cerri (²)	4,6	7,2	4,3	5,9	6,5	9,8	4,9	6,5
Concordia (²)	10,4	14,2	8,4	11,5	6,6	9,1	8,1	10,6
Gran Córdoba (¹)	5,8	7,7	4,5	6,1	5,1	6,3	4,0	4,9
Gran la Plata (¹)	7,1	12,5	5,3	7,7	5,0	8,7	3,1	5,0
Gran Rosario (¹)	7,5	11,5	6,7	9,0	4,8	5,9	3,6	4,5
Gran Paraná (²)	7,4	9,5	7,4	10,3	4,8	5,8	4,2	6,1
Gran Santa Fe (¹)	9,3	13,9	4,7	7,6	4,4	7,0	4,4	6,8
Mar del Plata - Batán (¹)	3,7	5,0	4,7	5,8	4,5	5,4	3,5	4,9
Río Cuarto (²)	4,2	6,1	4,1	6,4	4,8	9,2	2,2	2,1
Santa Rosa - Toay (²)	3,8	6,5	5,3	7,2	2,6	3,5	2,6	3,9
San Nicolás - Villa Constitución (²)	6,0	8,3	7,7	10,6	4,3	7,1	4,7	6,3
Patagónica	4,7	5,8	4,2	5,6	3,1	3,8	2,8	3,2
Comodoro Rivadavia - Rada Tilly (²)	3,4	4,0	2,8	3,1	3,0	2,7	1,3	0,9
Neuquén - Plottier (²)	7,4	9,1	6,6	9,3	4,2	5,5	3,2	4,0
Río Gallegos (²)	1,0	0,9	1,3	1,7	1,1	1,1	2,0	1,5
Ushuaia - Río Grande (²)	2,5	2,6	2,3	2,0	2,1	2,1	1,3	1,8
Rawson - Trelew (²)	3,9	5,3	3,5	4,5	2,8	4,1	4,0	4,3
Viedma - Carmen de Patagones (²)	6,5	9,4	6,1	9,2	4,2	5,9	5,2	7,1
Total aglomerados de 500.000 y más habitantes	6,3	9,3	5,4	7,8	4,4	6,0	4,8	6,6
Total aglomerados de menos de 500.000 habitantes	8,6	12,2	7,2	10,4	6,1	8,5	4,7	6,1

(¹) Aglomerados de 500.000 y más habitantes.

(²) Aglomerados de menos de 500.000 habitantes.

Cuadro 5.4 Indigencia en hogares y personas. Total 31 aglomerados urbanos y regiones estadísticas. Segundo semestre de 2010 al primer semestre de 2012

Región / Aglomerado	2010		2011				2012	
	2° Semestre		1° Semestre		2° Semestre		1° Semestre	
	Hogares	Personas	Hogares	Personas	Hogares	Personas	Hogares	Personas
	%							
Total 31 aglomerados urbanos	2,1	2,5	2,2	2,4	1,8	1,7	1,8	1,7
Aglomerados del Interior sin GBA	2,4	2,8	2,1	2,3	1,8	2,0	1,4	1,4
Regiones								
Gran Buenos Aires	1,9	2,2	2,2	2,4	1,7	1,5	2,4	2,2
Ciudad Autónoma de Buenos Aires (¹)	1,7	1,7	0,7	0,6	1,9	1,5	2,6	2,3
24 Partidos del Gran Buenos Aires (GBA) (¹)	2,0	2,4	2,8	3,0	1,6	1,4	2,3	2,2
Cuyo	2,0	2,3	1,3	1,5	1,6	1,9	0,6	0,8
Gran Mendoza (¹)	1,6	1,6	1,0	1,0	1,2	1,6	0,4	0,5
Gran San Juan (²)	3,5	4,1	1,9	2,5	2,6	2,4	1,2	1,8
San Luis - El Chorrillo (²)	1,0	1,2	0,9	1,3	1,3	1,8	0,5	0,3
Noreste	3,2	3,7	2,6	3,1	2,5	3,0	1,9	1,7
Corrientes (²)	3,3	3,6	2,5	3,3	3,0	4,1	2,2	2,0
Formosa (²)	2,6	3,4	1,5	1,7	1,6	2,1	1,2	1,1
Gran Resistencia (²)	3,6	4,0	3,9	4,8	2,0	2,3	1,5	1,6
Posadas (²)	3,0	3,6	1,7	1,9	3,2	3,4	2,4	2,0
Noroeste	1,8	2,1	1,4	1,3	1,1	1,1	1,1	1,2
Gran Catamarca (²)	2,8	3,7	2,8	2,7	1,9	1,7	2,2	2,0
Gran Tucumán - Tafí Viejo (¹)	1,7	1,8	1,7	1,6	0,9	0,9	0,9	1,0
Jujuy - Palpalá (²)	0,7	0,7	0,7	0,4	1,0	1,1	1,2	1,0
La Rioja (²)	1,2	1,8	1,7	2,1	0,7	0,5	0,3	0,1
Salta (¹)	2,0	2,4	0,7	0,8	1,1	1,3	1,0	1,3
Santiago del Estero - La Banda (²)	2,5	2,5	1,0	1,1	1,3	1,4	1,4	1,5
Pampeana	2,6	3,0	2,5	2,8	2,0	2,2	1,7	1,6
Bahía Blanca - Cerri (²)	2,3	2,0	2,1	2,3	4,0	6,3	2,2	2,3
Concordia (²)	2,9	3,1	2,5	2,3	2,2	2,2	3,1	3,3
Gran Córdoba (¹)	1,3	1,6	1,4	1,3	1,9	1,7	1,4	1,3
Gran la Plata (¹)	4,0	5,8	2,3	3,5	1,1	1,5	1,5	1,6
Gran Rosario (¹)	3,6	3,8	4,2	4,5	2,6	2,6	2,3	2,6
Gran Paraná (²)	3,1	3,2	3,6	3,7	2,0	1,5	1,2	0,9
Gran Santa Fe (¹)	2,1	2,4	1,2	1,4	0,9	1,8	0,7	0,4
Mar del Plata - Batán (¹)	1,9	1,9	2,6	2,5	2,8	2,4	1,6	1,5
Río Cuarto (²)	1,7	1,8	1,7	2,2	1,0	1,1	1,6	1,3
Santa Rosa - Toay (²)	1,6	1,8	2,9	3,3	0,8	0,6	0,4	0,6
San Nicolás - Villa Constitución (²)	3,5	4,8	3,2	3,5	1,3	1,3	1,9	1,7
Patagónica	2,3	2,5	1,8	1,7	1,5	1,5	1,1	0,9
Comodoro Rivadavia - Rada Tilly (²)	2,3	2,3	1,7	1,3	1,8	1,3	0,8	0,4
Neuquén - Plottier (²)	3,4	3,5	2,9	2,9	1,9	2,2	1,0	0,6
Río Gallegos (²)	0,8	0,5	0,8	0,7	0,9	0,7	1,2	0,8
Ushuaia - Río Grande (²)	2,1	2,1	1,9	1,5	1,3	1,3	1,0	1,5
Rawson - Trelew (²)	1,4	1,9	0,6	0,4	0,9	1,0	1,4	1,5
Viedma - Carmen de Patagones (²)	2,9	3,8	1,7	2,1	1,8	1,9	1,4	1,4
Total aglomerados de 500.000 y más habitantes	2,1	2,4	2,2	2,4	1,7	1,6	2,0	1,9
Total aglomerados de menos de 500.000 habitantes	2,6	2,9	2,1	2,3	2,0	2,2	1,5	1,4

(¹) Aglomerados de 500.000 y más habitantes.

(²) Aglomerados de menos de 500.000 habitantes.

Precios al consumidor**Cuadros**

	Página
6.1 Nivel general y capítulos del IPC-GBA, base abril 2008=100	151
6.2 Variación porcentual entre cada período y el inmediato anterior del IPC-GBA, base abril 2008=100, por capítulo	152
6.3 Variación porcentual entre cada mes y el mismo mes del año anterior del IPC-GBA. base abril 2008=100, por capítulo	153
6.4 IPC-GBA, base abril 2008=100, por principales aperturas y variaciones porcentuales para distintos períodos	154
6.5 Variaciones porcentuales del IPC-GBA, base mayo 2008=100, desagregado en bienes y servicios	155
6.6 Variaciones porcentuales del IPC-GBA, base mayo 2008=100, para distintos períodos. desagregado en bienes y servicios	155

Gráficos

6.1 Evolución del Nivel general del IPC-GBA, base abril 2008=100	150
6.2 Variación porcentual entre mayo de 2013 y el mes anterior del IPC-GBA. base abril 2008=100, por capítulo	152
6.3 Variación porcentual entre mayo de 2013 y el mismo mes del año anterior del IPC-GBA, base abril 2008=100, por capítulo	153

6. PRECIOS AL CONSUMIDOR

El Índice de Precios al Consumidor del Gran Buenos Aires (IPC - GBA) mide la evolución de los precios de los bienes y servicios que consumen los hogares.

El conjunto de bienes y servicios cuyos precios son recopilados para el cálculo del IPC constituye la canasta del índice, que es representativa de los gastos de consumo de los hogares residentes en la Ciudad Autónoma de Buenos Aires y en los 24 Partidos del Gran Buenos Aires. Esta canasta se desagrega en 9 capítulos, 24 divisiones, 54 grupos, 94 subgrupos y 132 productos. Además del Nivel General del IPC - GBA, se publican 39 índices. Dentro de cada uno de los agrupamientos denominados “productos”, para los fines del IPC se seleccionaron más de 400 familias de artículos, denominadas “variedades”, cuya evolución de precios se considera representativa de un subconjunto de artículos o servicios pertenecientes al mismo producto (por ejemplo, “Pan lacteado” es una variedad del producto “Pan envasado”; “Asado” es una variedad del producto “Cortesde carne vacuna fresca”).

Las variaciones de precios de los bienes y servicios que componen la canasta participan en el IPC de acuerdo a su importancia en el gasto de consumo promedio mensual de los hogares.

Estas ponderaciones fueron estimadas a partir de los resultados de la Encuesta Nacional de Gastos de los Hogares realizada por el INDEC entre octubre de 2004 y diciembre de 2005, y actualizadas por la evolución de los precios hasta el mes base del IPC. Las ponderaciones de los nueve capítulos de la canasta se presentan más abajo.

Para el cálculo del IPC se utiliza una fórmula de tipo Laspeyres con ponderaciones fijas para los capítulos, divisiones, grupos, subgrupos y productos. Para el cálculo de los índices de las variedades se utilizan en promedio 80.000 datos de precios mensuales recopilados durante todos los días hábiles del mes en una muestra de más de 6.000 negocios informantes.

Estructura de ponderaciones por capítulo

Nivel general	100
Capítulo 1, Alimentos y bebidas	37,870
Capítulo 2, Indumentaria	7,326
Capítulo 3, Vivienda	12,141
Capítulo 4, Equipamiento y mantenimiento del hogar	4,889
Capítulo 5, Atención médica y gastos para la salud	5,577
Capítulo 6, Transporte y comunicaciones	16,555
Capítulo 7, Esparcimiento	5,076
Capítulo 8, Educación	4,257
Capítulo 9, Bienes y servicios varios	6,309



Gráfico 6.1 Evolución del Nivel general del IPC - GBA, base abril 2008=100



Cuadro 6.1 Nivel general y capítulos del IPC-GBA, base abril 2008=100

Período	Nivel general	Alimentos y bebidas	Indumentaria	Vivienda	Equipamiento y mantenimiento del hogar
2010	118,65	117,72	132,46	110,10	118,40
2011	130,25	127,94	159,16	116,52	131,47
2012	143,33	141,07	172,91	124,89	146,55
2012 May	141,51	139,80	170,86	123,11	144,07
Jun	142,53	141,09	172,73	123,78	145,59
Jul	143,66	142,00	171,90	124,42	147,17
Ago	144,94	142,92	171,93	124,72	148,11
Sep	146,22	144,08	174,62	125,48	149,81
Oct	147,45	145,40	178,53	126,36	151,93
Nov	148,83	145,87	179,73	132,33	153,42
Dic	150,38	146,19	180,62	132,42	154,44
2013 Ene	152,09	146,57	173,42	132,68	155,36
Feb	152,84	147,15	172,38	133,57	157,13
Mar	153,95	147,94	174,80	134,36	158,42
Abr	155,07	148,42	179,12	134,86	160,05
May	156,14	148,56	181,93	135,30	161,39

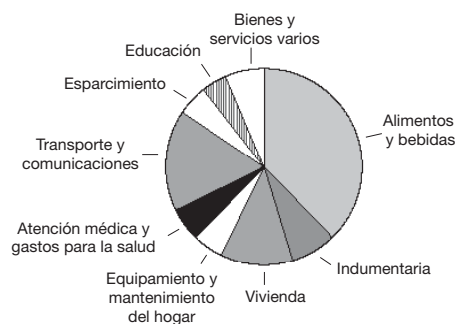
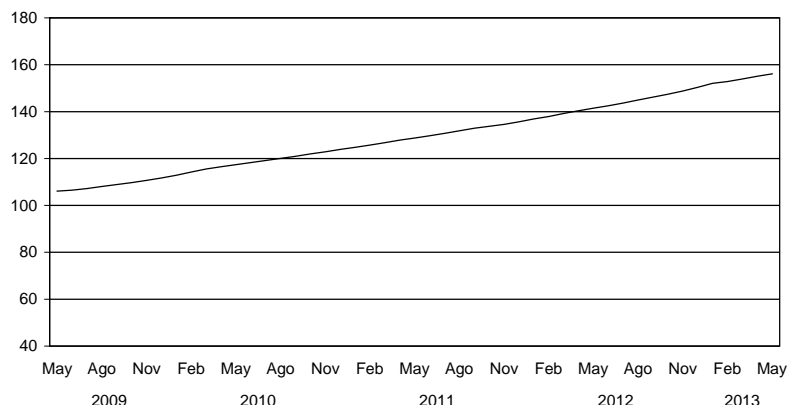
Período	Atención médica y gastos para la salud	Transporte y comunicaciones	Esparcimiento	Educación	Bienes y servicios varios
2010	124,64	118,54	119,16	130,30	111,52
2011	140,79	127,39	137,24	150,97	117,33
2012	158,64	139,33	155,50	170,50	127,83
2012 May	156,82	136,88	152,04	171,65	124,84
Jun	157,38	137,19	154,53	172,32	125,25
Jul	158,39	137,83	157,18	173,02	130,18
Ago	160,41	141,20	159,08	173,81	130,66
Sep	163,43	142,32	160,64	174,70	131,23
Oct	164,54	142,94	160,78	175,53	132,19
Nov	165,04	143,69	161,30	175,79	132,99
Dic	168,70	149,22	163,47	176,12	133,81
2013 Ene	170,45	158,29	169,18	177,01	134,12
Feb	170,45	159,30	171,43	177,87	135,21
Mar	170,52	159,99	172,17	186,20	135,58
Abr	171,84	161,79	173,07	188,44	136,20
May	174,94	162,84	175,51	194,95	136,68

Cuadro 6.2 Variación porcentual entre cada período y el inmediato anterior del IPC-GBA, base abril 2008=100, por capítulo

Período	Nivel general	Alimentos y bebidas	Indumentaria	Vivienda	Equipamiento y mantenimiento del hogar	Atención médica y gastos para la salud	Transporte y comunicaciones	Esparcimiento	Educación	Bienes y servicios varios
2010	10,5	14,4	14,0	5,0	9,6	10,5	5,8	11,1	12,7	4,8
2011	9,8	8,7	20,2	5,8	11,0	13,0	7,5	15,2	15,9	5,2
2012	10,0	10,3	8,6	7,2	11,5	12,7	9,4	13,3	12,9	8,9
2012 May	0,8	0,7	1,2	0,4	0,9	2,0	0,6	0,4	2,5	0,4
Jun	0,7	0,9	1,1	0,5	1,1	0,4	0,2	1,6	0,4	0,3
Jul	0,8	0,6	-0,5	0,5	1,1	0,6	0,5	1,7	0,4	3,9
Ago	0,9	0,6	--	0,2	0,6	1,3	2,4	1,2	0,5	0,4
Sep	0,9	0,8	1,6	0,6	1,1	1,9	0,8	1,0	0,5	0,4
Oct	0,8	0,9	2,2	0,7	1,4	0,7	0,4	0,1	0,5	0,7
Nov	0,9	0,3	0,7	4,7	1,0	0,3	0,5	0,3	0,1	0,6
Dic	1,0	0,2	0,5	0,1	0,7	2,2	3,8	1,3	0,2	0,6
2013 Ene	1,1	0,3	-4,0	0,2	0,6	1,0	6,1	3,5	0,5	0,2
Feb	0,5	0,4	-0,6	0,7	1,1	--	0,6	1,3	0,5	0,8
Mar	0,7	0,5	1,4	0,6	0,8	--	0,4	0,4	4,7	0,3
Abr	0,7	0,3	2,5	0,4	1,0	0,8	1,1	0,5	1,2	0,5
May	0,7	0,1	1,6	0,3	0,8	1,8	0,6	1,4	3,5	0,4

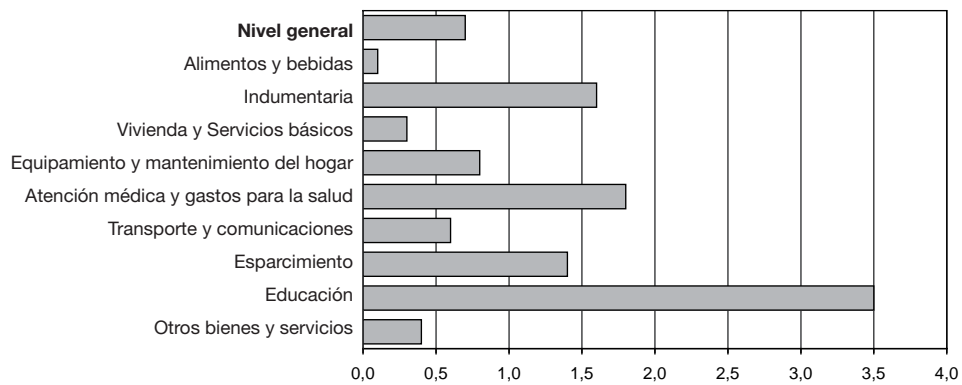
Gráfico 6.2 Variación porcentual entre mayo de 2013 y el mes anterior del IPC-GBA, base abril 2008=100, por capítulo

Cuadro 6.3 Variación porcentual entre cada mes y el mismo mes del año anterior del IPC-GBA, base abril 2008=100, por capítulo

Período	Nivel general	Alimentos y bebidas	Indumentaria	Vivienda	Equipamiento y mantenimiento del hogar	Atención médica y gastos para la salud	Transporte y comunicaciones	Esparcimiento	Educación	Bienes y servicios varios
2012 May	9,9	10,7	9,8	6,7	11,6	13,4	8,2	12,1	12,5	7,4
Jun	9,9	11,1	9,0	6,6	11,7	13,2	7,6	13,3	12,4	7,1
Jul	9,9	10,9	6,5	6,4	11,8	13,6	7,6	13,8	12,2	10,9
Ago	10,0	10,9	5,2	6,2	11,5	11,5	9,4	14,8	11,6	10,5
Sep	10,0	10,8	5,6	6,3	11,2	12,2	9,7	14,9	11,5	10,2
Oct	10,2	11,0	6,5	6,3	11,6	12,7	10,1	14,5	11,4	10,6
Nov	10,6	10,6	5,8	10,9	11,9	12,8	10,3	14,6	11,4	10,3
Dic	10,8	9,9	5,3	10,5	11,9	13,3	13,5	14,1	11,3	10,7
2013 Ene	11,1	9,4	0,8	10,2	11,7	13,2	18,2	15,2	11,6	10,4
Feb	10,8	8,5	4,1	10,1	11,9	12,0	17,8	15,8	11,1	9,7
Mar	10,6	7,9	4,3	10,3	11,8	11,9	18,0	14,2	11,6	9,5
Abr	10,5	6,9	6,1	10,0	12,1	11,8	18,9	14,3	12,5	9,6
May	10,3	6,3	6,5	9,9	12,0	11,6	19,0	15,4	13,6	9,5

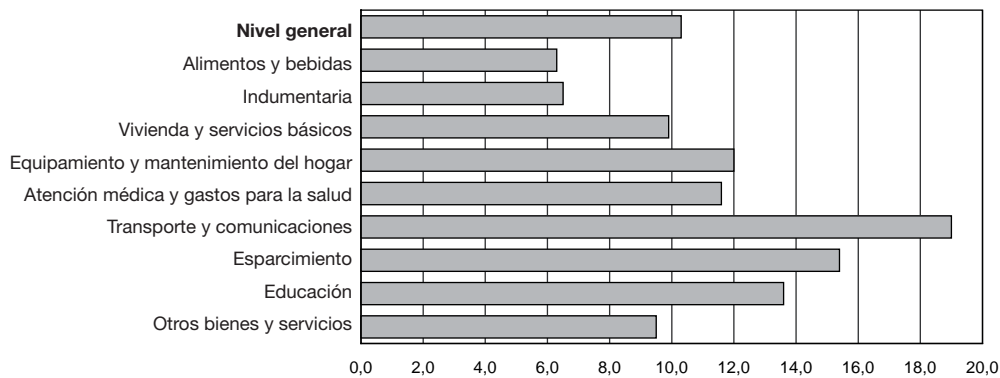
Gráfico 6.3 Variación porcentual entre mayo de 2013 y el mismo mes del año anterior del IPC-GBA, base abril 2008=100, por capítulo

Cuadro 6.4 IPC-GBA base abril 2008=100, por principales aperturas y variaciones porcentuales para distintos períodos

Aperturas	Índice May 2013	Variación % entre May 2013 y				
		Abr 2013	Mar 2013	Feb 2013	Dic del año anterior	May 2012
		1 mes	2 meses	3 meses		1 año
NIVEL GENERAL	156,14	0,7	1,4	2,2	3,8	10,3
1 ALIMENTOS Y BEBIDAS	148,56	0,1	0,4	1,0	1,6	6,3
Alimentos para consumir en el hogar	150,10	--	0,4	1,0	1,6	6,6
Productos de panificación, cereales y pastas	138,45	0,5	1,1	1,8	2,8	6,0
Carnes	135,12	0,2	0,5	1,4	2,6	4,8
Carne vacuna	136,40	0,1	0,3	0,9	1,8	2,5
Otras carnes rojas frescas	191,92	0,2	0,1	1,2	2,5	4,4
Carne de ave	105,22	0,5	0,5	1,7	2,9	7,7
Pescados y mariscos frescos y congelados	136,29	-0,9	-0,3	0,5	2,1	4,3
Fiambres, embutidos y conservas	189,57	0,8	1,9	3,3	6,2	12,0
Aceites y grasas	111,07	1,4	3,1	4,3	5,8	10,2
Productos lácteos y huevos	158,63	0,6	1,5	2,0	3,2	7,6
Frutas	243,85	-1,8	0,9	-0,8	-3,8	14,0
Verduras	163,45	-3,2	-5,6	-5,2	-8,7	1,7
Azúcar, miel, dulces y cacao	195,99	0,6	1,4	2,2	4,8	13,9
Bebidas e infusiones para consumir en el hogar	169,39	0,5	0,9	1,4	2,5	8,5
Bebidas no alcohólicas	137,55	0,3	0,5	0,9	1,9	4,8
Bebidas alcohólicas	225,13	0,8	1,4	2,0	2,6	14,5
2 INDUMENTARIA	181,93	1,6	4,1	5,5	0,7	6,5
Ropa	181,08	1,8	4,5	5,5	-0,2	6,3
Ropa interior	259,16	1,7	4,5	7,5	12,2	24,7
Ropa exterior	171,38	1,8	4,5	5,1	-2,0	3,7
Calzado	180,45	1,2	3,5	5,7	1,7	5,6
3 VIVIENDA Y SERVICIOS BÁSICOS	135,30	0,3	0,7	1,3	2,2	9,9
Alquiler de la vivienda	139,40	0,4	0,6	1,3	2,2	5,2
Servicios básicos y combustibles para la vivienda	112,42	0,1	0,2	0,2	0,4	13,9
4 EQUIPAMIENTO Y MANTENIMIENTO DEL HOGAR	161,39	0,8	1,9	2,7	4,5	12,0
5 ATENCIÓN MÉDICA Y GASTOS PARA LA SALUD	174,94	1,8	2,6	2,6	3,7	11,6
6 TRANSPORTE Y COMUNICACIONES	162,84	0,6	1,8	2,2	9,1	19,0
Transporte	176,39	0,4	1,8	2,2	10,7	22,7
Comunicaciones	121,99	1,7	1,8	2,4	3,9	6,6
7 ESPARCIMIENTO	175,51	1,4	1,9	2,4	7,4	15,4
Turismo	304,33	-0,4	-0,8	-2,5	9,0	30,1
Equipos, conexiones y servicios de audio, televisión y computación	129,39	2,8	3,7	4,1	6,2	6,5
Diarios, revistas y libros	296,35	-0,3	0,3	4,6	15,7	45,8
Juguetes y artículos para deporte	109,07	--	0,9	2,5	2,7	5,6
Otros servicios de esparcimiento	250,71	0,8	0,8	1,7	8,8	22,5
8 EDUCACIÓN	194,95	3,5	4,7	9,6	10,7	13,6
Servicios educativos	194,24	4,4	5,5	12,0	12,4	14,1
Textos y útiles escolares	196,34	0,9	2,4	3,1	6,0	12,1
9 OTROS BIENES Y SERVICIOS VARIOS	136,68	0,4	0,8	1,1	2,1	9,5

Cuadro 6.5 Variaciones porcentuales del IPC-GBA, base abril 2008=100, desagregado en bienes y servicios

Periodo	Nivel general		Bienes		Servicios	
	Variación % respecto al mes anterior	Variación % respecto a igual mes del año anterior	Variación % respecto al mes anterior	Variación % respecto a igual mes del año anterior	Variación % respecto al mes anterior	Variación % respecto a igual mes del año anterior
2012						
May	0,8	9,9	0,8	11,0	0,8	8,0
Jun	0,7	9,9	1,0	11,1	0,3	7,9
Jul	0,8	9,9	0,7	10,8	1,0	8,4
Ago	0,9	10,0	0,7	10,5	1,2	9,0
Sep	0,9	10,0	1,0	10,4	0,7	9,3
Oct	0,8	10,2	1,1	10,7	0,4	9,4
Nov	0,9	10,6	0,4	10,4	1,8	10,9
Dic	1,0	10,8	0,3	9,9	2,2	12,5
2013						
Ene	1,1	11,1	–	9,0	3,1	14,7
Feb	0,5	10,8	0,4	8,8	0,7	14,3
Mar	0,7	10,6	0,7	8,6	0,8	14,0
Abr	0,7	10,5	1,0	8,5	0,3	14,0
May	0,7	10,3	0,5	8,1	1,0	14,1

Cuadro 6.6 Variaciones porcentuales del IPC-GBA, base abril 2008=100, para distintos períodos, desagregado en bienes y servicios

Concepto	Variación % entre May 2013 y				
	Abr 2013	Mar 2013	Feb 2013	Dic del año anterior	May 2012
	1 mes	2 meses	3 meses		1 año
Nivel general	0,7	1,4	2,2	3,8	10,3
Bienes	0,5	1,6	2,3	2,7	8,1
Servicios	1,0	1,2	2,0	5,8	14,1

Precios mayoristas

Cuadros	Página
7.1.1 Nivel general y principales aperturas del IPIM, base 1993=100	159
7.1.2 Nivel general y principales aperturas del IPIB, base 1993=100	160
7.1.3 Nivel general y principales aperturas del IPP, base 1993=100	160
7.2.1.1 Variación porcentual del IPIM, base 1993=100, entre cada período y el inmediato anterior, por principales aperturas	161
7.2.1.2 Variación porcentual del IPIM, base 1993=100, entre cada mes y el mismo mes del año anterior, por principales aperturas	161
7.2.2.1 Variación porcentual del IPIB, base 1993=100, entre cada período y el inmediato anterior, por principales aperturas	162
7.2.2.2 Variación porcentual del IPIB, base 1993=100, entre cada mes y el mismo mes del año anterior, por principales aperturas	162
7.2.3.1 Variación porcentual del IPP, base 1993=100, entre cada período y el inmediato anterior, por principales aperturas	163
7.2.3.2 Variación porcentual del IPP, base 1993=100, entre cada mes y el mismo mes del año anterior, por principales aperturas	163
7.3.1 IPIM, base 1993=100, desagregado hasta cuatro dígitos	164
7.3.2 IPIB, base 1993=100, desagregado hasta cuatro dígitos	172
7.3.3 IPP, base 1993=100, desagregado hasta cuatro dígitos	180
7.4 Precio de exportación, FOB Buenos Aires, de los principales productos agrícolas	186
7.5 Precios mayoristas de productos lácteos, sin impuestos	186
7.6 Precio promedio semanal y de las cuatro semanas del mes, de frutas, verduras y hortalizas vendidas en el Mercado Central de Buenos Aires	188
Gráficos	
7.1.1 Evolución del Nivel general y principales aperturas del IPIM, base 1993=100	159

7. Sistema de Índices de Precios Mayoristas

El Sistema de Índices de Precios Mayoristas (SIPM), base 1993=100, presenta tres índices:

El Índice de Precios Internos al por Mayor (IPIM) mide la evolución de los precios de los productos de origen nacional e importado ofrecidos en el mercado interno. Los precios observados incluyen el IVA, los impuestos internos y otros gravámenes contenidos en el precio, como el impuesto a los combustibles. Este índice, por su cobertura, es el que más se asemeja al anterior Índice de Precios al por Mayor, base 1981=100.

El Índice de Precios Internos Básicos al por Mayor (IPIB) tiene igual cobertura que el IPIM pero los precios se consideran sin impuestos. En este índice, como en el IPIM, las ponderaciones se calcularon considerando los valores de producción netos de exportaciones.

El Índice de Precios Básicos del Productor (IPP) mide la evolución de los precios de productos exclusivamente de origen nacional; por lo tanto, no incluye importaciones. Pero en las ponderaciones, a diferencia de lo que sucede en los dos índices anteriores, se ha considerado tanto la producción con destino interno como la destinada a la exportación. El tratamiento impositivo es el mismo que en el IPIB.

Las ponderaciones del sector primario son valores brutos de producción netos de impuestos, estimados por las Cuentas Nacionales; las del sector manufacturero son valores de producción provenientes del Censo Nacional Económico de 1994 (que suministró datos de 1993); la energía eléctrica está ponderada con la facturación de las empresas distribuidoras; y las del sector de productos importados se calcularon a partir del valor CIF (costo, seguro y flete) de las importaciones realizadas durante 1993. Las ponderaciones de cada índice son consistentes con la cobertura y el tratamiento impositivo de cada uno de ellos. Para el cálculo se utiliza una fórmula de ponderaciones fijas referidas al año base, del tipo Laspeyres. La estructura del **SIPM** está diseñada sobre la base de dos nomenclaturas de Naciones Unidas: la Clasificación Industrial Internacional Uniforme, Revisión 3 (CIIU- rev,3) para los niveles de agregación más altos y la Clasificación Central de Productos (CPC) para los niveles elementales.

Los precios observados corresponden al día 15 de cada mes, salvo excepciones, ya que en algunos sectores se trata de promedios mensuales (de precios diarios o de varios precios durante el mes) o de precios de la semana que incluye al día 15. Para más información consultar la metodología.

Estructura de ponderaciones de los índices de precios mayoristas, base 1993=100

	IPIM	IPIB	IPP
Nivel general	100	100	100
Productos nacionales	92,71	92,52	///
Primarios	19,36	19,98	21,68
Manufacturados y Energía eléctrica	73,35	72,54	78,32
Productos importados	7,29	7,48	///

Estructura de ponderaciones del IPIM

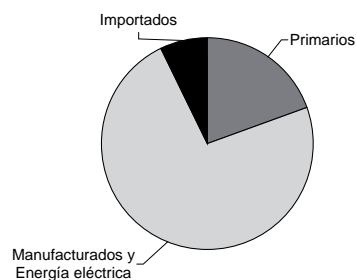

Estructura de ponderaciones del IPIB

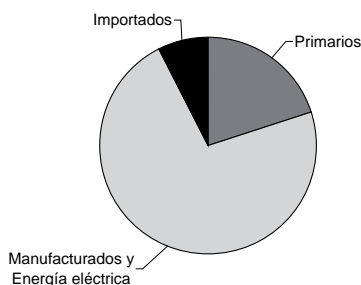

Estructura de ponderaciones del IPP

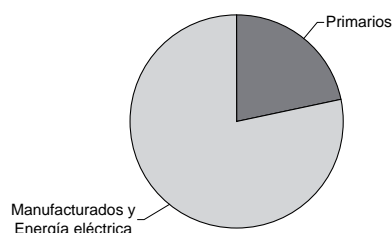

Cuadro 7.1.1 Nivel general y principales aperturas del IPIM, base 1993=100

Período	Nivel general	Productos nacionales			Productos importados
		Total	Primarios	Manufacturados y Energía eléctrica	
2010	424,58	427,66	517,66	403,90	385,46
2011	479,23	483,53	590,75	455,23	424,44
2012	540,87	547,10	669,34	514,84	461,49
2012 May	532,67	538,57	658,91	506,80	457,63
Jun	537,95	544,01	665,29	512,00	460,86
Jul	543,17	549,41	667,06	518,35	463,79
Ago	548,79	555,22	674,26	523,79	466,95
Sep	554,90	561,63	685,84	528,84	469,29
Oct	560,64	567,41	693,53	534,12	474,39
Nov	566,27	573,27	696,76	540,67	477,19
Dic	571,77	578,92	704,37	545,80	480,84
2013 Ene	577,58	584,79	717,96	549,64	485,74
Feb	583,68	590,74	725,41	555,19	493,93
Mar	589,56	596,82	734,51	560,47	497,17
Abr	595,22	602,27	738,80	566,22	505,59
May*	602,43	609,64	741,64	574,80	510,70

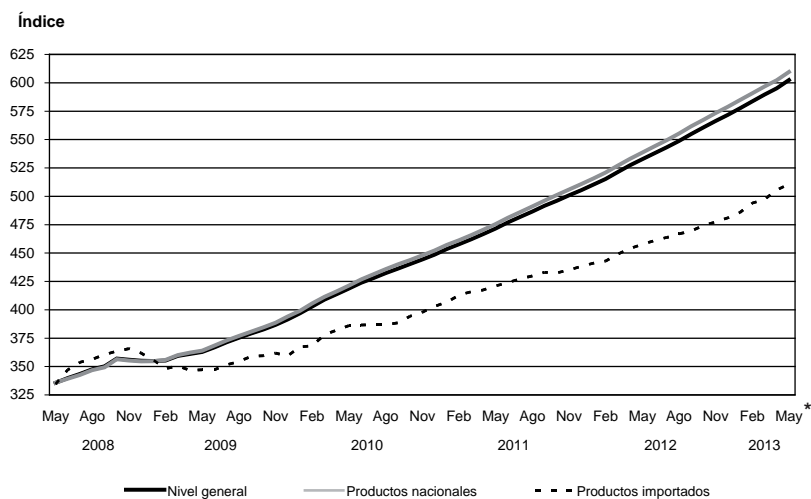
Gráfico 7.1.1 Evolución del Nivel general y principales aperturas del IPIM, base 1993=100

7. PRECIOS MAYORISTAS

Cuadro 7.1.2 Nivel general y principales aperturas del IPIB, base 1993=100

Período	Nivel general	Productos nacionales			Productos importados
		Total	Primarios	Manufacturados y Energía eléctrica	
2010	428,80	432,70	565,07	396,26	380,61
2011	486,41	491,84	661,49	445,13	419,28
2012	549,20	556,71	753,63	502,49	456,36
2012	May	539,74	738,27	494,12	452,13
	Jun	545,08	744,31	499,46	455,56
	Jul	551,69	753,60	505,70	458,55
	Ago	558,38	765,83	511,21	461,86
	Sep	565,02	779,48	516,37	464,25
	Oct	570,80	788,09	521,42	469,53
	Nov	576,70	793,21	527,86	472,26
	Dic	582,85	803,64	533,11	475,75
2013	Ene	586,37	806,51	536,66	480,60
	Feb	594,51	824,30	542,14	488,86
	Mar	600,12	832,63	547,26	491,98
	Abr	604,60	832,07	552,72	500,37
	May*	612,06	839,33	560,53	505,07

Cuadro 7.1.3 Nivel general y principales aperturas del IPP, base 1993=100

Período	Productos nacionales			
	Nivel general	Primarios	Manufacturados y Energía eléctrica	
2010	434,79	562,19	399,52	
2011	495,47	664,18	448,77	
2012	561,88	758,99	507,33	
2012	May	550,66	740,77	498,04
	Jun	556,10	746,08	503,51
	Jul	565,13	758,76	511,54
	Ago	573,12	772,48	517,94
	Sep	580,40	787,00	523,21
	Oct	585,73	796,09	527,51
	Nov	591,90	802,49	533,61
	Dic	599,13	813,94	539,67
2013	Ene	601,41	813,50	542,71
	Feb	609,49	833,53	547,48
	Mar	614,89	840,85	552,35
	Abr	618,32	838,21	557,47
	May*	626,48	846,62	565,55

Cuadro 7.2.1.1 Variación porcentual del IPIM, base 1993=100, entre cada período y el inmediato anterior, por principales aperturas

Período	Nivel general	Productos nacionales			Productos importados
		Total	Primarios	Manufacturados y Energía eléctrica	
2012	May	1,0	0,5	1,2	0,8
	Jun	1,0	1,0	1,0	0,7
	Jul	1,0	0,3	1,2	0,6
	Ago	1,0	1,1	1,0	0,7
	Sep	1,1	1,7	1,0	0,5
	Oct	1,0	1,1	1,0	1,1
	Nov	1,0	0,5	1,2	0,6
	Dic	1,0	1,1	0,9	0,8
2013	Ene	1,0	1,9	0,7	1,0
	Feb	1,1	1,0	1,0	1,7
	Mar	1,0	1,3	1,0	0,7
	Abr	1,0	0,6	1,0	1,7
	May*	1,2	0,4	1,5	1,0

Cuadro 7.2.1.2 Variación porcentual del IPIM, base 1993=100, entre cada mes y el mismo mes del año anterior, por principales aperturas

Período	Nivel general	Productos nacionales			Productos importados
		Total	Primarios	Manufacturados y Energía eléctrica	
2012	May	13,0	14,1	13,0	8,7
	Jun	12,8	14,2	12,7	8,7
	Jul	12,8	13,3	13,0	8,6
	Ago	12,8	13,0	13,1	8,6
	Sep	12,9	13,3	13,1	8,4
	Oct	13,0	12,3	13,6	9,7
	Nov	13,1	11,4	14,0	9,7
	Dic	13,1	12,1	13,8	9,7
2013	Ene	13,2	13,8	13,2	10,1
	Feb	13,3	12,6	13,7	11,5
	Mar	13,1	12,1	13,6	10,7
	Abr	12,9	12,6	13,1	11,4
	May*	13,1	12,6	13,4	11,6

Cuadro 7.2.2.1 Variación porcentual del IPIB, base 1993=100, entre cada período y el inmediato anterior, por principales aperturas

Período	Nivel general	Productos nacionales			Productos importados
		Total	Primarios	Manufacturados y Energía eléctrica	
2012	May	1,0	0,5	1,2	0,8
	Jun	1,0	0,8	1,1	0,8
	Jul	1,2	1,2	1,2	0,7
	Ago	1,2	1,6	1,1	0,7
	Sep	1,2	1,8	1,0	0,5
	Oct	1,0	1,1	1,0	1,1
	Nov	1,0	0,6	1,2	0,6
	Dic	1,1	1,3	1,0	0,7
2013	Ene	0,6	0,4	0,7	1,0
	Feb	1,4	2,2	1,0	1,7
	Mar	0,9	1,0	0,9	0,6
	Abr	0,7	-0,1	1,0	1,7
	May*	1,2	0,9	1,4	0,9

Cuadro 7.2.2.2 Variación porcentual del IPIB, base 1993=100, entre cada mes y el mismo mes del año anterior, por principales aperturas

Período	Nivel general	Productos nacionales			Productos importados
		Total	Primarios	Manufacturados y Energía eléctrica	
2012	May	12,8	14,1	12,6	8,8
	Jun	12,6	13,9	12,4	8,8
	Jul	12,9	14,3	12,7	8,7
	Ago	13,1	14,6	12,9	8,8
	Sep	13,3	15,0	13,0	8,5
	Oct	13,6	14,9	13,4	9,9
	Nov	13,8	14,4	13,9	9,8
	Dic	14,3	16,6	13,8	9,8
2013	Ene	13,6	15,3	13,2	10,2
	Feb	14,0	15,3	13,6	11,6
	Mar	13,7	14,4	13,7	10,8
	Abr	13,1	13,2	13,2	11,6
	May*	13,4	13,7	13,4	11,7

Cuadro 7.2.3.1 Variación porcentual del IPP, base 1993=100, entre cada período y el inmediato anterior, por principales aperturas

Período	Productos nacionales		
	Nivel general	Primarios	Manufacturados y Energía eléctrica
2012 May	1,0	0,4	1,2
Jun	1,0	0,7	1,1
Jul	1,6	1,7	1,6
Ago	1,4	1,8	1,3
Sep	1,3	1,9	1,0
Oct	0,9	1,2	0,8
Nov	1,1	0,8	1,2
Dic	1,2	1,4	1,1
2013 Ene	0,4	-0,1	0,6
Feb	1,3	2,5	0,9
Mar	0,9	0,9	0,9
Abr	0,6	-0,3	0,9
May*	1,3	1,0	1,4

Cuadro 7.2.3.2 Variación porcentual del IPP, base 1993=100, entre cada mes y el mismo mes del año anterior, por principales aperturas

Período	Productos nacionales		
	Nivel general	Primarios	Manufacturados y Energía eléctrica
2012 May	13,0	13,9	12,6
Jun	12,8	13,8	12,4
Jul	13,5	14,8	13,0
Ago	14,0	15,4	13,5
Sep	14,3	15,9	13,6
Oct	14,6	16,0	14,0
Nov	14,8	15,7	14,5
Dic	15,7	18,0	14,7
2013 Ene	14,5	15,6	14,0
Feb	14,6	15,9	14,1
Mar	14,3	15,2	13,9
Abr	13,4	13,7	13,3
May*	13,8	14,3	13,6

7. PRECIOS MAYORISTAS

Cuadro 7.3.1 IPIM, base 1993=100, desagregado hasta cuatro dígitos

Concepto	Promedio					2012		
	2001	2009	2010	2011	2012	May	Jun	Jul
NIVEL GENERAL	103,84	370,60	424,58	479,23	540,87	532,67	537,95	543,17
N NACIONAL	104,82	371,96	427,66	483,53	547,11	538,57	544,01	549,41
1 Primarios	101,97	434,47	517,66	590,75	669,34	658,91	665,29	667,06
A Productos agropecuarios	81,84	292,33	372,49	401,35	431,92	432,37	433,96	429,47
011 Agrícolas	73,39	225,46	234,99	269,78	309,95	295,88	296,85	309,05
0111 Cereales y oleaginosas	79,24	234,34	239,07	250,90	252,42	246,80	244,61	252,34
0112 Hortalizas y legumbres	54,10	175,36	190,12	265,07	384,07	361,04	380,81	408,83
0113 Frutas	76,99	286,94	321,85	437,58	583,87	524,40	500,87	507,41
012 Ganaderos	88,34	343,67	478,06	502,36	525,55	537,16	539,22	521,92
0121 Ganado vacuno y leche	88,58	383,67	558,12	583,42	602,05	623,34	617,23	593,08
0122 Ganado porcino y productos de granja	87,74	243,69	277,95	299,76	334,36	321,74	344,23	344,06
B Productos pesqueros	140,12	335,57	441,08	546,99	530,52	530,94	514,58	506,22
C Productos minerales	150,06	822,77	911,00	1.096,50	1.314,42	1.273,84	1.295,88	1.315,50
11 Petróleo crudo y gas natural	156,58	880,59	973,51	1.173,90	1.404,35	1.361,95	1.383,53	1.404,54
14 Productos minerales no metálicos	99,79	376,97	429,06	499,79	621,10	594,59	620,13	629,01
2 Manufacturados y Energía eléctrica	105,58	355,45	403,90	455,23	514,84	506,80	512,00	518,35
D Productos manufacturados	106,61	360,38	409,88	462,19	522,01	513,75	518,92	525,40
15 Alimentos y bebidas	103,46	314,78	360,23	392,82	437,14	429,62	431,85	438,75
151 Productos de carnes, pescados, frutas, legumbres, hortalizas y aceites	89,23	291,50	338,43	360,63	399,02	389,64	392,10	400,93
1511 Productos cárnicos	89,15	277,32	327,69	338,94	366,53	358,30	359,89	365,84
1512 Conservas de pescados	95,07	327,02	379,80	441,80	508,32	508,58	508,58	508,58
1513 Conservas de frutas, hortalizas y legumbres	88,85	300,46	340,14	389,45	443,99	438,22	442,12	444,60
1514 Aceites y grasas vegetales	88,46	405,96	434,19	475,08	570,76	532,41	541,35	606,99
152 Productos lácteos	123,21	382,26	474,17	531,55	588,53	584,62	586,42	592,13
153 Productos de molinería, almidones y alimentos balanceados	97,59	299,11	321,06	354,52	401,57	383,76	388,96	408,19
1531 Harinas	95,49	290,70	311,33	331,97	375,67	359,81	365,47	388,73
1532 Productos derivados del almidón	106,83	301,31	341,50	422,90	533,37	519,05	519,05	536,51
1533 Alimentos balanceados	101,20	328,48	347,35	406,42	438,32	411,98	417,75	423,23
154 Otros productos alimenticios	111,39	323,22	360,38	399,69	451,44	444,51	447,12	452,05
1541 Productos de panadería	118,72	314,23	342,11	370,29	424,33	416,13	416,13	423,67
1542 Azúcar	75,70	272,54	371,67	484,67	527,60	525,94	525,19	525,19
1543 Productos de chocolate y golosinas	101,61	396,89	440,06	477,39	532,98	528,32	534,48	533,78
1544 Productos farináceos	105,98	276,67	304,72	339,84	367,77	363,43	368,19	369,86
1549 Otros productos alimenticios n.c.e.p.	117,30	326,95	359,98	397,44	453,39	444,86	450,12	456,39
155 Alcohol etílico y bebidas	102,71	300,22	335,81	358,33	392,82	389,38	389,83	391,69
1551 Alcohol etílico y bebidas alcohólicas destiladas	107,56	358,65	416,29	461,59	491,44	480,17	487,85	487,85
1552 Vinos y sidra	101,66	241,95	280,83	309,64	341,28	336,19	336,16	342,14
1553 Cervezas	128,71	488,16	553,38	574,90	621,83	624,15	623,49	624,15
1554 Bebidas no alcohólicas	96,39	285,68	308,81	324,23	358,23	355,56	355,61	355,25
16 Tabaco	97,30	273,49	321,86	360,54	431,41	427,96	427,96	434,53
17 Productos textiles	88,61	301,71	345,77	383,95	411,81	403,05	410,96	416,95
171 Materias primas textiles	84,53	290,75	334,10	362,98	384,02	373,88	380,68	386,95
172 Otros productos textiles	109,65	370,06	413,20	484,87	519,84	511,70	532,69	532,69
173 Tejidos y artículos de punto	92,59	308,95	355,04	406,57	449,34	443,85	450,69	457,74
18 Prendas de materiales textiles	88,44	222,62	248,42	271,30	291,45	289,86	287,52	295,83
19 Cuero, artículos de marroquinería y calzado	103,12	214,00	230,25	256,99	285,30	280,24	283,12	287,10
191 Cueros, valijas y artículos de marroquinería	116,62	294,89	313,82	349,40	379,88	373,04	377,96	380,07
1911 Cueros curtidos	120,04	304,77	321,95	356,76	386,51	379,79	385,48	387,14
1912 Valijas y artículos de marroquinería	102,86	255,18	281,13	319,81	353,22	345,88	347,73	351,62

Cuadro 7.3.1

2012					2013					Concepto
Ago	Sep	Oct	Nov	Dic	Ene	Feb	Mar	Abr	May*	
548,79	554,90	560,64	566,27	571,77	577,58	583,68	589,56	595,22	602,43	NIVEL GENERAL
555,22	561,63	567,41	573,27	578,92	584,79	590,74	596,82	602,27	609,64	N NACIONAL
674,26	685,84	693,53	696,76	704,37	717,96	725,41	734,51	738,80	741,64	1
437,81	438,64	440,42	441,36	445,19	456,17	464,49	466,91	463,37	465,37	A
321,28	325,37	324,88	338,59	330,72	339,67	332,27	335,36	322,16	320,32	011
258,63	258,63	259,27	259,27	257,36	257,36	260,90	259,86	255,82	260,99	0111
434,50	436,02	419,72	464,37	417,63	439,72	390,29	416,06	386,31	374,25	0112
532,34	576,98	609,68	652,99	700,49	747,65	763,16	739,26	695,27	663,22	0113
527,28	525,59	529,12	520,26	533,07	545,61	566,00	567,90	571,77	576,73	012
597,78	592,94	598,63	586,08	603,97	622,03	650,30	653,13	658,74	664,17	0121
351,06	357,27	355,37	355,76	355,86	354,61	355,30	354,87	354,40	358,18	0122
510,77	581,18	578,64	578,05	509,41	521,71	535,29	611,34	601,73	542,99	B
1.320,04	1.352,24	1.376,86	1.386,64	1.414,30	1.434,96	1.439,31	1.457,19	1.484,02	1.497,19	C
1.408,76	1.443,27	1.469,42	1.477,98	1.507,88	1.531,01	1.534,69	1.554,17	1.582,82	1.597,00	11
636,04	650,46	663,28	682,46	692,86	694,50	703,96	709,50	722,29	727,74	14
523,79	528,84	534,12	540,67	545,80	549,64	555,19	560,47	566,22	574,80	2
531,13	536,51	542,02	548,23	553,45	557,43	563,07	568,44	574,31	583,10	D
445,74	451,33	455,41	459,21	464,19	466,32	471,19	474,31	475,74	480,21	15
408,00	412,56	414,43	415,06	419,51	419,55	424,25	427,34	427,35	428,34	151
370,29	372,92	376,81	377,44	379,29	380,88	388,54	391,14	391,07	389,26	1511
514,93	529,34	529,34	538,97	542,34	542,34	546,07	546,07	546,07	546,07	1512
451,29	460,52	463,42	464,25	469,98	469,98	472,30	480,67	483,67	489,22	1513
645,11	651,92	628,59	624,24	654,51	637,29	616,67	609,98	601,51	620,27	1514
600,80	603,05	610,02	617,54	625,75	628,83	640,10	649,47	657,67	672,19	152
411,22	425,75	432,41	434,44	447,23	451,70	463,16	465,84	468,39	474,30	153
389,66	398,90	404,68	405,14	419,67	425,92	437,50	442,07	450,70	460,67	1531
546,54	561,37	570,19	570,19	572,33	572,33	572,33	572,33	572,33	572,33	1532
430,80	464,28	473,18	481,75	492,82	492,81	508,76	505,80	487,49	481,32	1533
460,27	466,02	469,40	475,15	477,92	481,03	484,05	484,64	484,08	489,70	154
435,68	437,54	437,54	449,09	450,40	456,46	458,41	459,96	458,41	466,51	1541
530,81	530,33	551,36	549,80	549,80	549,25	549,25	548,21	544,62	542,97	1542
535,39	548,31	551,16	551,16	558,37	558,75	565,43	565,43	566,05	569,04	1543
375,57	375,57	375,01	375,12	375,12	375,12	380,92	380,92	381,12	385,76	1544
463,63	475,44	480,47	483,90	488,28	490,14	492,97	492,99	494,11	499,63	1549
398,06	402,64	407,24	411,28	413,87	415,81	416,10	418,45	419,21	419,94	155
491,32	492,06	515,64	520,40	521,22	520,76	520,76	520,76	521,13	522,66	1551
344,81	350,16	358,64	359,31	360,69	365,24	365,24	365,24	365,24	365,85	1552
628,27	641,26	641,26	646,54	648,85	648,85	648,85	648,85	648,85	648,85	1553
365,05	367,58	368,11	374,02	377,75	378,71	379,30	384,14	385,66	386,55	1554
437,31	437,31	460,77	460,77	460,77	475,79	484,41	484,41	484,41	517,80	16
420,64	423,22	426,29	429,30	434,53	436,06	440,17	446,60	449,30	451,25	17
392,15	394,89	398,91	403,11	410,24	412,02	416,74	421,07	425,01	427,14	171
532,69	532,69	532,69	532,69	536,17	536,17	536,17	536,17	536,17	536,17	172
458,76	461,69	463,31	464,21	465,25	466,58	470,36	483,96	484,36	486,41	173
298,33	294,91	295,56	296,32	299,52	299,71	305,31	307,93	310,56	310,96	18
287,91	289,03	291,22	300,05	305,44	306,69	309,45	311,96	313,42	317,82	19
381,91	384,93	390,56	393,38	398,33	402,52	405,41	410,82	414,30	424,71	191
388,54	391,41	398,06	400,89	406,36	410,78	413,92	419,32	423,06	434,58	1911
355,25	358,85	360,42	363,15	366,03	369,27	371,19	376,59	379,06	385,03	1912

(sigue)

7. PRECIOS MAYORISTAS

Cuadro 7.3.1 (continuación)

Concepto	Promedio					2012		
	2001	2009	2010	2011	2012	May	Jun	Jul
192 Calzado	97,36	179,49	194,60	217,57	244,96	240,66	242,66	247,43
20 Madera y productos de madera excepto muebles	95,79	416,43	467,63	532,41	616,44	606,26	612,25	617,02
201 Maderas aserradas	102,17	449,55	496,29	551,85	633,88	620,96	627,72	637,53
202 Productos de madera	89,63	384,40	439,91	513,60	599,57	592,05	597,27	597,19
2021 Tableros y paneles de madera	85,69	354,75	411,36	465,94	519,18	507,34	513,61	510,59
2022 Carpintería de madera	92,09	402,99	457,81	543,48	649,98	645,16	649,73	651,49
21 Papel y productos de papel	103,70	407,77	475,21	541,11	661,56	638,03	653,08	667,80
2101 Papeles	104,04	363,80	425,68	475,73	530,82	517,35	523,69	534,64
2102 Envases de papel y cartón	101,61	319,61	356,67	390,21	430,19	421,77	431,71	432,68
2109 Otros artículos de papel y cartón	106,20	561,41	673,90	795,97	1.077,45	1.025,49	1.054,53	1.090,67
22 Impresiones y reproducción de grabaciones	122,57	286,28	306,56	333,35	385,55	369,48	378,87	391,08
221 Diarios y revistas	130,02	319,16	356,07	410,03	506,76	481,77	507,14	510,49
222 Artículos de librería	118,19	266,98	277,48	288,32	314,37	303,55	303,55	320,95
23 Productos refinados del petróleo	158,56	518,98	631,35	784,81	901,40	904,06	905,12	917,64
24 Sustancias y productos químicos	114,41	392,74	446,32	498,79	557,37	552,57	554,94	554,51
241 Sustancias químicas básicas	110,61	538,64	632,10	714,64	792,58	787,73	786,81	785,41
2411 Sustancias químicas básicas	115,14	585,45	683,84	758,87	862,64	859,73	851,11	833,71
2412 Abonos y fertilizantes	103,95	533,93	600,36	666,36	737,72	739,12	743,79	741,11
2413 Sustancias plásticas y elastómeros	106,57	492,43	582,85	673,99	726,69	719,50	725,85	740,44
242 Otros productos químicos	116,15	354,71	397,13	441,76	495,62	490,80	494,00	493,73
2421 Insecticidas y plaguicidas	98,16	284,68	307,22	329,90	362,88	355,70	358,34	359,40
2422 Pinturas, barnices, enduidos y tintas de imprenta	104,28	496,29	554,96	651,17	759,64	755,35	760,66	764,79
2423 Productos farmacéuticos y veterinarios	124,60	317,37	354,27	385,43	431,60	428,30	429,57	429,34
2424 Jabones y detergentes	111,41	342,47	386,08	421,89	460,22	455,86	456,72	453,50
2429 Otros productos químicos	112,16	472,21	533,44	633,44	729,27	715,06	735,11	738,70
243 Fibras manufacturadas	83,51	450,46	549,41	613,91	667,19	663,44	665,88	668,39
25 Productos de caucho y plástico	106,87	378,15	429,08	486,67	558,98	544,36	556,26	564,41
251 Productos de caucho	98,87	426,02	502,51	595,08	684,84	675,92	682,50	685,53
2511 Cubiertas de caucho	87,77	402,43	473,90	569,51	639,78	634,24	635,99	638,36
2519 Otros productos de caucho	112,68	455,35	538,10	626,87	740,87	727,75	740,34	744,19
252 Productos de plástico	109,00	365,42	409,54	457,82	525,49	509,36	522,67	532,18
26 Productos de minerales no metálicos	97,26	337,92	380,73	437,54	514,95	501,68	508,84	518,39
261 Vidrio y productos de vidrio	91,75	242,50	278,37	310,94	348,52	345,74	345,83	345,30
269 Otros productos de minerales no metálicos	98,94	366,94	411,86	476,04	565,57	549,11	558,43	571,04
2691 Productos de cerámica no refractaria para uso no estructural	74,59	236,65	290,64	348,67	399,90	397,51	396,60	396,60
2692 Productos de cerámica refractaria	104,86	371,00	408,81	467,17	597,04	559,40	583,31	631,04
2693 Productos de arcilla y cerámica no refractaria para uso estructural	86,18	262,11	290,43	325,78	372,87	369,39	375,65	378,82
2694 Cemento y cal	109,76	452,71	498,17	556,40	629,84	618,49	618,49	632,27
2695 Artículos de hormigón, de cemento y de yeso	100,87	368,84	414,27	507,51	652,87	611,80	642,64	666,51
2699 Otros artículos de minerales no metalíferos n.c.e.p.	102,38	391,29	471,09	569,28	721,49	705,90	712,55	717,61
27 Productos metálicos básicos	97,57	524,80	577,36	639,51	701,02	680,08	696,22	704,44
271 Productos de minerales ferrosos en formas básicas	97,14	559,06	608,90	675,56	738,96	713,46	737,99	747,78
272 Productos de minerales no ferrosos en formas básicas	125,61	417,43	513,42	621,08	715,31	672,27	686,57	742,73
273 Productos de fundición	94,65	492,80	543,54	594,03	648,94	636,80	642,05	642,21
28 Productos metálicos excepto máquinas y equipos	109,91	517,15	569,09	628,06	709,04	690,07	710,17	712,56
281 Productos metálicos estructurales, recipientes y generadores de vapor	124,48	548,07	615,26	727,53	846,47	824,39	839,21	847,91

Cuadro 7.3.1

2012					2013					Concepto
Ago	Sep	Oct	Nov	Dic	Ene	Feb	Mar	Abr	May*	
247,81	248,12	248,84	260,23	265,81	265,81	268,51	269,78	270,38	272,21	192
624,38	627,67	642,89	647,71	656,30	658,11	669,38	681,48	690,11	702,02	20
647,81	645,74	655,31	654,27	662,53	664,25	668,94	691,13	700,27	716,66	201
601,72	610,19	630,87	641,36	650,27	652,17	669,80	672,15	680,29	687,86	202
515,14	533,87	542,47	553,01	557,75	558,23	562,99	569,10	567,79	576,09	2021
656,00	658,04	686,30	696,76	708,28	711,07	736,76	736,76	750,83	757,94	2022
680,21	698,68	706,02	719,16	725,45	730,39	737,07	748,74	759,15	774,23	21
541,96	556,81	561,07	562,59	568,60	572,16	574,19	591,76	590,95	600,86	2101
434,06	441,88	444,78	448,53	452,16	454,81	456,10	459,21	461,50	466,39	2102
1.121,96	1.157,59	1.173,40	1.208,59	1.218,64	1.227,80	1.245,48	1.263,68	1.294,14	1.327,06	2109
393,42	400,05	405,15	414,87	412,43	417,63	419,97	428,39	435,61	435,61	22
516,83	534,74	548,52	553,18	546,60	560,65	566,96	589,72	609,25	609,25	221
320,95	320,95	320,95	333,65	333,65	333,65	333,65	333,65	333,65	333,65	222
920,17	918,95	920,78	932,97	933,22	939,06	945,59	959,94	979,12	1.003,43	23
564,71	571,80	577,10	580,99	589,10	595,29	599,32	603,55	608,34	618,10	24
793,62	809,84	826,30	836,62	846,25	858,94	868,88	884,38	903,54	912,20	241
846,05	880,08	916,24	933,85	943,37	966,06	982,87	1.003,10	1.005,34	1.007,25	2411
742,95	747,54	746,67	745,82	750,79	750,51	752,53	773,69	759,58	770,48	2412
744,98	744,29	742,36	746,21	756,27	759,92	763,55	773,97	812,24	827,45	2413
504,66	509,52	512,13	514,32	521,75	526,47	529,10	530,48	531,69	541,63	242
362,86	373,47	375,06	378,73	386,54	390,05	392,79	395,53	396,11	374,99	2421
775,02	780,02	784,74	790,28	791,83	792,48	800,57	805,01	808,26	813,38	2422
442,17	442,22	444,36	444,87	453,51	457,60	457,94	456,47	457,52	472,88	2423
465,79	477,10	480,25	482,63	486,27	491,74	493,02	498,10	497,77	506,65	2424
739,66	744,83	746,21	751,85	773,33	785,01	798,25	797,76	803,15	812,37	2429
670,20	674,68	676,07	683,22	703,25	703,04	704,23	709,35	713,41	726,89	243
572,00	579,87	582,54	591,52	599,43	602,80	613,14	616,67	628,19	639,98	25
693,89	706,29	711,66	719,92	722,86	741,02	741,82	746,45	749,51	759,04	251
648,29	656,66	663,40	665,79	668,16	682,83	685,28	687,77	690,28	692,85	2511
750,60	768,01	771,69	787,24	790,89	813,39	812,14	819,42	823,16	841,35	2519
539,57	546,23	548,18	557,36	566,59	566,03	578,90	582,14	595,91	608,31	252
525,18	533,87	542,85	552,90	556,32	558,19	564,43	572,29	576,52	588,49	26
352,35	356,48	359,84	363,68	369,59	370,41	370,41	377,77	382,66	382,76	261
577,75	587,82	598,52	610,46	613,13	615,30	623,45	631,45	635,49	651,07	269
400,72	404,78	422,21	422,21	422,21	422,21	422,21	422,21	422,21	441,26	2691
627,81	627,81	653,92	653,92	688,59	657,58	677,57	697,48	706,28	734,77	2692
379,49	385,63	392,75	391,78	396,30	396,30	395,64	397,95	397,99	398,99	2693
643,79	643,76	658,63	670,93	670,93	671,27	673,11	673,91	675,01	689,75	2694
669,08	700,22	705,73	732,76	733,60	739,54	764,85	795,18	803,24	835,32	2695
735,94	753,33	758,27	777,87	786,13	803,82	822,24	821,65	841,54	848,55	2699
712,19	724,55	733,42	738,66	747,41	750,82	757,55	763,70	768,30	780,89	27
752,61	763,41	773,84	782,15	796,32	800,72	806,31	812,39	819,99	824,57	271
749,40	757,78	765,74	779,35	787,63	807,78	815,12	824,79	831,89	843,66	272
653,95	668,89	675,81	675,93	677,56	677,56	685,72	691,52	691,84	715,16	273
717,89	728,71	736,55	748,80	752,85	760,50	762,02	767,43	778,04	784,14	28
856,20	881,30	881,34	886,66	896,18	914,91	929,00	928,78	938,22	940,24	281

(sigue)

7. PRECIOS MAYORISTAS

Cuadro 7.3.1 (continuación)

Concepto	Promedio					2012		
	2001	2009	2010	2011	2012	May	Jun	Jul
2811 Productos metálicos para uso estructural	124,67	544,08	611,10	723,15	840,33	819,41	832,67	840,83
2813 Generadores de vapor	117,22	699,37	773,29	893,94	1.079,63	1.013,41	1.087,16	1.116,51
289 Otros productos metálicos excepto máquinas, equipos y muebles	104,95	506,62	553,38	594,20	662,27	644,36	666,26	666,50
2893 Herramientas de mano y artículos de ferretería	113,61	421,33	477,75	536,97	631,02	603,65	622,76	659,53
2899 Otros productos metálicos n.c.e.p.	103,75	518,42	563,84	602,11	666,59	649,99	672,27	667,46
29 Máquinas y equipos	100,70	360,75	411,02	478,60	551,79	542,19	548,16	555,90
291 Máquinas de uso general	99,93	291,31	327,83	378,83	428,85	422,37	428,00	430,43
2911 Motores a explosión excepto para automotores	100,13	324,42	357,15	426,00	470,49	461,69	471,24	471,24
2912 Bombas y compresores	102,54	323,85	364,24	421,68	437,02	423,83	429,67	432,49
2913 Rodamientos	88,89	299,18	306,94	327,54	366,62	355,96	355,96	355,96
2915 Equipos de elevación y manipulación	105,41	320,91	371,26	432,37	553,49	540,84	563,98	565,62
2919 Otra maquinaria de uso general	97,76	252,15	286,29	327,96	385,59	386,10	386,57	389,87
292 Máquinas de uso especial	107,83	413,39	467,65	564,00	664,28	650,44	656,13	665,56
2921 Máquinas agrícolas	117,20	520,30	584,28	717,37	848,47	831,58	836,03	847,05
2922 Máquinas herramientas	101,70	215,82	234,70	257,78	292,60	287,96	287,21	289,61
2924 Máquinas para la industria extractiva y obras de construcción	97,73	354,52	408,45	476,52	528,10	517,40	527,21	534,23
2925 Máquinas para la elaboración o procesamiento de alimentos y bebidas	96,24	277,83	328,71	396,27	471,75	457,62	469,29	476,60
2926 Máquinas para lavaderos industriales	94,72	501,03	571,53	674,55	825,79	810,43	810,43	844,74
2927 Armas y municiones	97,97	507,59	560,96	618,49	692,78	688,87	700,68	700,81
293 Otros aparatos de uso doméstico	95,39	382,23	442,22	501,17	573,44	564,47	570,99	582,36
31 Máquinas y aparatos eléctricos	85,93	451,83	523,55	581,61	618,09	606,54	609,39	613,26
311 Motores, generadores y transformadores eléctricos	96,81	434,63	472,43	529,40	586,03	573,32	579,84	584,09
312 Aparatos de distribución y control eléctrico	91,28	218,56	240,25	274,87	320,69	314,36	317,20	317,74
313 Conductores eléctricos	89,95	693,03	839,10	931,17	942,76	933,70	924,73	927,20
314 Acumuladores eléctricos	88,92	570,37	689,84	780,44	881,37	839,85	875,58	898,15
315 Equipos de iluminación	78,83	259,70	288,42	322,88	343,31	329,92	331,20	333,39
319 Otros equipos eléctricos	71,77	262,74	275,11	292,44	327,84	325,30	329,68	329,68
32 Equipos y aparatos de radio y televisión	53,61	104,77	105,29	104,38	108,88	108,76	107,51	107,82
33 Equipos para medicina e instrumentos de medición	87,54	233,62	255,27	282,61	323,13	322,68	324,98	333,06
3311 Equipos para medicina	99,04	276,35	305,80	346,15	391,99	390,31	392,94	403,69
3312 Instrumentos de medición de servicios domiciliarios	74,23	184,18	196,79	209,06	243,42	244,40	246,31	251,32
34 Vehículos automotores, carrocerías y repuestos	95,81	348,17	373,75	409,34	466,28	457,12	464,05	469,31
341 Vehículos automotores	94,15	331,86	356,10	384,34	437,51	429,90	433,34	438,90
342 Carrocerías y remolques	94,55	352,74	382,70	431,28	514,99	497,69	514,27	519,39
343 Repuestos para automotores	100,21	387,22	415,05	465,63	525,45	514,45	527,65	532,19
35 Otros medios de transporte	100,63	214,37	222,86	236,68	247,97	244,76	245,22	245,73
3591 Motocicletas	100,62	212,90	220,96	234,53	244,99	241,89	241,89	242,43
3599 Otros medios de transporte	100,98	243,50	260,69	279,30	307,07	301,70	311,14	311,14
36 Muebles y otros productos industriales	104,88	362,52	394,82	440,18	493,92	483,91	497,14	496,55
361 Muebles y colchones	104,60	383,05	414,83	466,99	527,94	519,70	535,76	532,34
369 Otros productos manufacturados	105,80	295,31	329,31	352,39	382,50	366,69	370,66	379,37
E Energía eléctrica	65,60	165,56	173,32	186,58	238,40	238,66	245,21	246,43

Cuadro 7.3.1

2012					2013					Concepto
Ago	Sep	Oct	Nov	Dic	Ene	Feb	Mar	Abr	May*	
848,85	874,60	874,30	879,31	888,62	907,61	921,50	921,28	930,14	932,20	2811
1.135,46	1.135,46	1.148,31	1.165,90	1.183,17	1.192,12	1.213,87	1.213,58	1.245,19	1.245,19	2813
670,82	676,77	687,27	701,88	704,07	707,94	705,18	712,52	723,52	731,01	289
657,42	660,61	672,97	673,63	684,55	686,79	688,99	703,13	710,20	710,85	2893
672,67	679,01	689,25	705,79	706,77	710,87	707,42	713,82	725,36	733,80	2899
560,18	566,53	574,65	582,23	589,75	592,73	597,45	603,39	610,59	617,37	29
432,44	436,76	445,89	450,03	456,16	459,43	463,19	468,61	480,91	489,65	291
471,24	471,24	480,84	487,82	510,89	503,91	503,91	503,91	538,02	538,02	2911
432,49	432,49	445,41	445,83	448,39	453,75	459,02	459,02	469,74	472,49	2912
380,23	380,23	380,23	380,23	380,23	380,23	380,23	403,11	422,50	422,50	2913
569,84	586,96	600,87	621,36	622,72	629,82	637,34	649,22	649,22	687,51	2915
391,31	396,89	403,02	405,03	410,29	414,50	417,76	425,20	434,59	443,24	2919
672,52	687,25	693,13	704,16	712,29	723,85	733,58	745,38	755,79	767,54	292
855,98	876,57	884,58	897,93	911,48	927,93	939,09	953,41	971,53	988,98	2921
300,53	300,42	307,34	311,93	308,52	312,14	312,82	317,20	323,74	330,65	2922
541,20	542,18	548,59	552,23	559,34	573,28	579,68	593,73	597,24	601,40	2924
479,01	496,75	498,70	510,06	515,33	518,82	534,34	545,56	545,63	551,97	2925
844,74	844,74	845,61	863,70	863,70	891,92	891,92	899,75	899,75	905,39	2926
699,21	701,20	701,20	701,56	703,56	701,57	702,03	710,23	709,95	707,81	2927
586,51	587,71	596,76	604,69	613,01	608,43	609,82	611,27	610,89	611,59	293
617,60	632,56	641,99	649,64	658,58	662,36	674,06	686,81	690,44	694,56	31
590,05	599,05	606,42	617,14	627,79	631,13	652,22	664,33	671,73	680,41	311
318,98	336,54	341,00	341,18	346,63	349,70	353,40	354,37	356,75	355,94	312
930,08	949,65	972,05	984,50	1.002,01	1.010,38	1.021,32	1.030,79	1.027,12	1.029,60	313
918,00	938,84	938,84	938,84	938,84	938,84	981,85	1.055,13	1.057,08	1.072,42	314
337,47	362,16	367,68	370,68	379,71	382,03	385,59	385,94	401,54	406,05	315
329,68	333,08	333,08	340,31	340,31	340,31	340,31	344,54	350,54	350,54	319
108,97	108,97	109,52	110,48	110,48	110,48	110,94	109,98	109,98	110,76	32
330,33	329,46	336,83	339,14	343,75	346,63	347,15	355,92	359,70	368,48	33
398,38	397,08	404,47	409,38	409,96	414,87	415,45	432,45	438,69	451,08	3311
251,56	251,19	258,53	257,84	267,11	267,65	268,09	267,34	268,28	272,87	3312
473,47	478,13	482,70	491,50	500,58	505,11	513,09	516,24	523,64	529,05	34
443,26	445,16	450,53	459,13	469,47	473,52	480,25	483,19	489,91	493,65	341
519,39	539,80	544,03	558,55	562,70	568,60	568,60	571,43	572,79	578,77	342
536,86	544,58	547,25	555,17	562,32	567,70	580,68	584,42	594,93	604,33	343
245,73	253,51	253,90	254,04	254,04	254,04	254,70	263,47	264,30	265,01	35
242,43	250,57	250,68	250,68	250,68	250,68	251,06	259,98	260,52	261,06	3591
311,14	311,69	317,66	320,59	320,59	320,59	326,84	332,64	339,22	343,31	3599
498,19	498,74	512,74	514,92	518,71	524,48	532,75	534,30	547,25	556,91	36
534,16	534,35	548,03	550,89	555,84	562,71	572,12	573,04	586,62	598,98	361
380,41	382,12	397,14	397,14	397,14	399,32	403,80	407,46	418,34	419,11	369
240,82	232,95	229,56	249,44	250,82	249,07	251,08	253,15	254,54	254,54	E

(sigue)

7. PRECIOS MAYORISTAS

Cuadro 7.3.1 (conclusión)

Concepto	Promedio					2012		
	2001	2009	2010	2011	2012	May	Jun	Jul
I IMPORTADO	91,30	353,38	385,46	424,44	461,49	457,63	460,86	463,79
A Productos agropecuarios y de la silvicultura	105,01	439,87	584,00	687,62	694,32	667,18	683,67	684,98
01 Agropecuarios	105,54	435,66	581,12	681,63	687,32	657,76	676,10	677,17
0111 Cauchos naturales	90,13	527,38	776,00	830,62	735,04	782,57	787,91	761,95
0113 Frutas y cafés	115,05	379,05	460,81	589,66	657,86	580,71	607,08	624,84
02 Productos de la silvicultura	99,88	480,69	612,02	745,75	762,32	758,60	757,16	760,81
C Productos minerales	105,61	865,84	866,85	968,39	1.057,30	1.067,55	1.070,01	1.070,01
D Productos manufacturados	90,71	348,47	376,19	412,43	450,53	447,55	450,25	453,26
15 Alimentos y bebidas	108,38	634,25	741,72	788,06	842,21	843,06	858,78	865,77
154 Productos alimenticios	123,97	837,82	998,30	1.037,28	1.062,79	1.081,06	1.087,50	1.098,94
155 Bebidas	83,94	314,97	339,29	397,18	496,25	469,76	500,05	500,05
20 Madera y productos de madera excepto muebles	130,53	650,38	700,26	737,23	780,81	768,45	772,41	779,42
21 Papel y productos de papel	100,30	388,44	402,50	435,14	496,11	485,40	495,86	500,80
22 Impresiones y reproducción de grabaciones	103,22	155,07	159,78	165,92	173,07	173,07	173,07	173,07
24 Sustancias y productos químicos	98,34	383,14	423,07	485,72	551,54	548,41	553,30	556,15
241 Sustancias químicas básicas	110,63	476,92	531,09	626,33	708,42	706,89	711,87	715,03
2411 Sustancias químicas básicas	94,92	389,02	398,61	465,78	549,90	545,94	552,76	556,58
2412 Abonos y fertilizantes	80,89	439,41	476,05	648,94	660,49	630,79	634,69	663,01
2413 Sustancias plásticas y elastómeros	151,42	678,62	834,76	975,92	1.068,09	1.077,74	1.078,89	1.075,37
242 Otros productos químicos	82,04	258,78	279,83	299,24	343,49	338,24	343,00	345,45
2421 Insecticidas y plaguicidas	92,50	285,43	286,49	268,24	292,00	285,59	287,56	291,45
2423 Productos farmacéuticos y veterinarios	80,62	253,16	283,98	306,19	354,81	353,61	354,62	356,27
2429 Otros productos químicos	80,48	256,91	273,43	300,98	346,61	337,38	346,97	349,85
26 Productos de minerales no metálicos	111,04	393,67	395,33	395,33	395,33	395,33	395,33	395,33
27 Productos metálicos básicos	96,65	728,34	786,57	858,28	858,27	863,73	854,75	850,47
271 Productos de minerales ferrosos en formas básicas	99,11	627,27	658,92	675,10	707,23	702,56	706,67	709,96
272 Productos de minerales no ferrosos en formas básicas	92,64	893,63	995,33	1.157,82	1.105,26	1.127,28	1.096,91	1.080,24
29 Máquinas y equipos	89,37	244,93	260,18	277,27	302,09	297,70	299,56	304,74
291 Máquinas de uso general	93,73	257,68	269,15	286,35	313,75	309,38	311,09	313,71
292 Máquinas de uso especial	87,02	238,04	255,33	272,36	295,80	291,40	293,33	299,90
2922 Máquinas herramientas	76,23	204,84	223,16	240,34	264,84	266,26	262,28	267,71
2929 Máquinas de uso especial en la industria manufacturera y sus accesorios	91,89	253,02	269,85	286,82	309,78	302,75	307,35	314,44
30 Máquinas de oficina e informática	76,67	229,60	238,40	250,60	283,46	275,95	284,15	288,64
31 Máquinas y aparatos eléctricos	97,83	333,34	346,19	365,19	414,14	408,35	412,27	415,91
32 Equipos y aparatos de radio y televisión	67,02	188,04	193,04	200,89	210,47	211,75	207,42	208,66
321 Componentes electrónicos	102,13	313,50	330,43	352,16	385,08	377,90	381,17	385,21
323 Aparatos de grabación y reproducción de sonidos	51,46	132,44	132,15	133,85	133,09	138,11	130,42	130,42

Cuadro 7.3.1

2012					2013					Concepto
Ago	Sep	Oct	Nov	Dic	Ene	Feb	Mar	Abr	May*	
466,95	469,29	474,39	477,19	480,84	485,74	493,93	497,17	505,59	510,70	I IMPORTADO
677,28	686,62	715,81	699,44	694,38	700,00	743,90	725,12	780,10	736,07	A
668,84	678,34	709,63	692,80	685,27	689,34	734,90	713,72	773,28	724,42	01
739,78	697,86	703,33	701,78	706,23	729,54	789,00	765,53	770,24	784,00	0111
625,06	666,29	713,52	687,26	672,34	664,52	701,50	681,73	775,16	687,63	0113
759,18	766,98	775,73	763,86	782,74	803,45	831,23	835,83	846,27	849,16	02
1.049,51	1.050,74	952,79	1.068,37	1.067,96	994,64	850,37	856,05	873,62	842,55	C
456,92	458,99	463,43	466,67	470,67	475,77	482,98	487,09	493,63	500,79	D
830,78	835,30	849,53	855,64	897,57	897,57	876,99	884,40	889,96	942,61	15
1.041,65	1.049,05	1.040,16	1.050,16	1.118,82	1.118,82	1.085,13	1.097,26	1.106,35	1.192,58	154
500,05	500,05	550,55	550,55	550,55	550,55	550,55	550,55	550,55	550,55	155
784,38	790,40	793,44	795,96	809,60	812,82	813,07	853,15	855,84	859,70	20
504,66	509,49	513,97	519,87	526,33	534,56	552,59	558,51	567,86	580,61	21
173,07	173,07	173,07	173,07	173,07	173,07	173,07	173,07	173,07	173,07	22
555,33	565,00	571,20	571,73	575,89	580,73	588,52	595,86	605,14	609,45	24
711,95	725,55	736,23	735,21	740,41	746,35	758,90	769,70	782,37	786,52	241
550,20	566,27	574,05	568,22	570,24	575,35	579,07	590,30	596,01	604,32	2411
672,86	656,44	695,02	689,48	699,53	711,02	689,27	671,83	695,63	705,07	2412
1.076,89	1.091,26	1.102,57	1.113,11	1.124,33	1.130,95	1.170,05	1.185,76	1.211,46	1.205,37	2413
347,63	352,09	352,35	354,92	357,71	361,09	362,59	365,31	370,10	374,64	242
289,69	312,40	301,69	309,31	315,49	323,48	325,19	332,71	335,77	339,34	2421
358,13	359,97	362,11	363,16	366,53	369,02	370,40	372,77	374,84	382,06	2423
353,53	355,40	356,88	359,59	360,76	363,72	365,28	366,97	375,17	377,12	2429
395,33	395,33	395,33	395,33	395,33	395,33	395,33	395,33	395,33	395,33	26
892,44	861,19	870,68	888,72	889,79	906,08	934,20	929,88	941,50	954,93	27
717,59	718,12	720,55	720,76	731,62	739,16	750,46	759,78	775,91	786,74	271
1.178,38	1.095,16	1.116,19	1.163,38	1.148,44	1.179,03	1.234,66	1.208,05	1.212,28	1.229,95	272
307,20	310,01	311,60	313,68	315,44	319,49	322,63	326,47	330,04	334,04	29
319,17	320,24	322,31	323,24	326,12	327,25	328,86	334,88	332,34	333,68	291
300,74	304,48	305,82	308,52	309,68	315,29	319,26	321,93	328,79	334,24	292
267,71	267,66	269,40	269,40	269,38	269,40	269,40	274,16	274,16	278,07	2922
315,66	321,11	322,27	326,18	327,87	336,02	341,77	343,49	353,46	359,60	2929
291,20	294,00	297,37	299,90	305,13	309,83	314,50	318,57	319,96	328,75	30
423,89	428,44	433,08	437,94	444,23	449,54	463,43	470,13	475,29	481,59	31
210,94	211,72	212,61	213,51	210,54	211,87	215,03	212,79	218,27	219,38	32
392,64	395,17	398,06	401,02	405,04	409,36	419,66	412,37	420,54	424,15	321
130,42	130,42	130,42	130,42	124,34	124,34	124,34	124,34	128,63	128,63	323

7. PRECIOS MAYORISTAS

Cuadro 7.3.2 IPIB, base 1993=100, desagregado hasta cuatro dígitos

Concepto	Promedio					2012		
	2001	2009	2010	2011	2012	May	Jun	Jul
NIVEL GENERAL	100,16	372,97	428,80	486,41	549,20	539,74	545,08	551,69
N NACIONAL	100,96	374,90	432,70	491,84	556,71	546,83	552,32	559,22
1 Primarios	101,34	466,09	565,07	661,49	753,63	738,27	744,31	753,60
A Productos agropecuarios	82,57	345,70	449,40	513,47	565,45	558,47	559,75	566,18
011 Agrícolas	73,30	341,01	398,80	515,15	604,50	571,73	572,62	611,55
0111 Cereales y oleaginosas	77,28	395,39	469,40	596,71	665,59	633,89	631,33	677,09
0112 Hortalizas y legumbres	57,81	187,40	203,17	283,24	410,42	385,83	406,94	436,90
0113 Frutas	82,17	306,22	343,46	466,96	623,11	559,64	534,54	541,52
012 Ganaderos	89,68	349,31	488,24	512,19	535,47	548,29	549,88	531,35
0121 Ganado vacuno y leche	91,33	393,99	575,15	600,16	619,27	642,13	635,58	609,71
0122 Ganado porcino y productos de granja	85,55	237,62	271,03	292,29	326,03	313,73	335,66	335,49
B Productos pesqueros	136,56	327,08	429,92	533,15	517,14	517,56	501,59	493,44
C Productos minerales	146,26	802,26	888,29	1.069,17	1.281,65	1.242,10	1.263,58	1.282,71
11 Petróleo crudo y gas natural	152,61	858,64	949,24	1.144,64	1.369,33	1.328,00	1.349,04	1.369,53
14 Productos minerales no metalíferos	97,31	367,62	418,42	487,39	605,70	579,84	604,75	613,40
2 Manufacturados y Energía eléctrica	100,85	349,80	396,26	445,13	502,49	494,12	499,46	505,70
D Productos manufacturados	101,72	354,36	401,78	451,54	509,03	500,44	505,75	512,12
15 Alimentos y bebidas	102,89	313,90	359,19	391,25	434,95	427,40	429,59	436,52
151 Productos de carnes, pescados, frutas, legumbres, hortalizas y aceites	90,50	294,74	342,22	363,87	401,62	392,43	394,69	403,40
1511 Productos cárnicos	91,86	285,21	336,74	347,73	375,07	366,98	368,34	374,28
1512 Conservas de pescados	92,70	318,86	370,31	430,77	495,64	495,89	495,89	495,89
1513 Conservas de frutas, hortalizas y legumbres	86,64	293,02	331,71	379,80	432,99	427,36	431,16	433,58
1514 Aceites y grasas vegetales	86,26	395,89	423,42	463,30	556,60	519,20	527,92	591,93
152 Productos lácteos	120,15	372,79	462,43	518,38	573,95	570,14	571,89	577,46
153 Productos de molinería, almidones y alimentos balanceados	95,17	300,80	325,64	358,75	406,01	387,81	393,26	412,67
1531 Harinas	93,12	296,22	321,14	341,93	386,46	369,84	375,89	399,49
1532 Productos derivados del almidón	104,12	293,76	332,96	412,35	520,09	506,12	506,12	523,15
1533 Alimentos balanceados	98,69	320,34	338,74	396,35	427,46	401,77	407,40	412,74
154 Otros productos alimenticios	108,61	315,17	351,42	389,75	440,22	433,45	436,00	440,81
1541 Productos de panadería	115,75	306,36	333,54	361,01	413,70	405,71	405,71	413,07
1542 Azúcar	73,84	265,86	362,57	472,81	514,69	513,08	512,35	512,35
1543 Productos de chocolate y golosinas	99,10	387,08	429,18	465,59	519,80	515,25	521,26	520,58
1544 Productos farináceos	103,35	269,80	297,15	331,40	358,63	354,40	359,04	360,67
1549 Otros productos alimenticios n.c.e.p.	114,38	318,83	351,04	387,56	442,12	433,80	438,93	445,04
155 Alcohol etílico y bebidas	104,77	305,73	340,39	362,74	396,89	393,27	393,68	395,66
1551 Alcohol etílico y bebidas alcohólicas destiladas	115,21	367,52	426,68	473,52	504,54	492,86	500,66	500,65
1552 Vinos y sidra	100,99	240,58	279,35	307,91	339,27	334,17	334,15	340,08
1553 Cervezas	121,25	459,89	521,33	541,60	585,81	587,99	587,38	587,99
1554 Bebidas no alcohólicas	101,93	305,50	327,06	342,28	376,27	373,23	373,28	372,98
16 Tabaco	102,95	288,89	341,93	383,84	458,87	455,68	455,68	461,82
17 Productos textiles	86,41	294,23	337,20	374,43	401,60	393,06	400,78	406,62
171 Materias primas textiles	82,43	283,55	325,82	353,99	374,51	364,62	371,25	377,37
172 Otros productos textiles	106,94	360,89	402,96	472,85	506,95	499,02	519,49	519,49
173 Tejidos y artículos de punto	90,29	301,28	346,23	396,48	438,19	432,83	439,51	446,39
18 Prendas de materiales textiles	86,25	217,10	242,26	264,57	284,23	282,68	280,39	288,50
19 Cuero, artículos de marroquinería y calzado	100,57	208,69	224,55	250,62	278,23	273,30	276,10	279,98
191 Cueros, valijas y artículos de marroquinería	113,73	287,58	306,04	340,74	370,46	363,79	368,59	370,65
1911 Cueros curtidos	117,07	297,21	313,97	347,91	376,92	370,37	375,92	377,54
1912 Valijas y artículos de marroquinería	100,31	248,85	274,16	311,88	344,46	337,30	339,11	342,90

Cuadro 7.3.2

2012					2013					Concepto
Ago	Sep	Oct	Nov	Dic	Ene	Feb	Mar	Abr	May*	
558,38	565,02	570,80	576,70	582,85	586,37	594,51	600,12	604,60	612,06	NIVEL GENERAL
566,19	573,17	579,00	585,15	591,52	594,92	603,06	608,87	613,03	620,72	N NACIONAL
765,83	779,48	788,09	793,21	803,64	806,51	824,30	832,63	832,07	839,33	1
581,76	585,94	589,27	593,02	601,05	596,92	620,07	621,65	611,41	619,79	A
640,26	652,39	655,09	676,43	678,18	651,46	677,39	679,88	651,70	665,35	011
706,47	717,71	723,06	732,77	745,42	692,91	745,70	743,43	718,71	746,85	0111
464,34	465,94	448,49	496,21	446,29	469,88	417,03	444,54	412,74	399,86	0112
568,13	615,77	650,67	696,89	747,59	797,91	814,45	788,95	742,02	707,80	0113
536,85	534,93	538,74	528,98	541,85	555,06	576,07	576,95	580,48	584,80	012
614,68	609,57	615,65	601,83	619,81	638,79	667,94	669,33	674,46	679,05	0121
342,31	348,37	346,51	346,89	346,99	345,77	346,45	346,03	345,57	349,25	0122
497,88	566,48	564,03	563,46	496,58	508,58	521,81	595,91	586,54	529,30	B
1.287,14	1.318,53	1.342,53	1.352,06	1.379,01	1.399,16	1.403,40	1.420,84	1.447,00	1.459,85	C
1.373,64	1.407,28	1.432,77	1.441,11	1.470,25	1.492,80	1.496,39	1.515,39	1.543,33	1.557,16	11
620,26	634,32	646,83	665,53	675,67	677,27	686,49	691,90	704,37	709,69	14
511,21	516,37	521,42	527,86	533,11	536,66	542,14	547,26	552,72	560,53	2
517,91	523,39	528,65	534,76	540,10	543,79	549,35	554,55	560,11	568,11	D
443,49	448,97	453,01	456,74	461,69	463,81	468,75	471,85	473,29	477,74	15
410,30	414,65	416,52	417,29	421,61	421,62	426,39	429,69	429,67	430,49	151
378,63	381,06	384,93	385,75	387,53	389,03	396,75	399,71	399,60	397,63	1511
502,08	516,13	516,13	525,52	528,80	528,80	532,44	532,44	532,44	532,44	1512
440,11	449,11	451,93	452,75	458,34	458,34	460,60	468,77	471,69	477,10	1513
629,11	635,75	612,99	608,75	638,27	621,48	601,37	594,85	586,59	604,89	1514
585,92	588,12	594,91	602,25	610,25	613,26	624,24	633,38	641,38	655,54	152
415,74	430,43	437,22	439,23	452,61	457,38	469,32	472,20	475,25	481,70	153
400,55	410,30	416,34	416,83	432,27	438,94	451,30	456,13	465,34	476,02	1531
532,93	547,40	556,00	556,00	558,08	558,08	558,08	558,08	558,08	558,08	1532
420,12	452,78	461,45	469,81	480,61	480,60	496,16	493,26	475,41	469,39	1533
448,82	454,43	457,72	463,33	466,03	469,06	472,01	472,58	472,04	477,52	154
424,77	426,58	426,58	437,84	439,13	445,03	446,93	448,44	446,93	454,83	1541
517,82	517,34	537,87	536,35	536,35	535,82	535,82	534,80	531,29	529,68	1542
522,15	534,75	537,53	537,53	544,56	544,93	551,45	551,45	552,05	554,97	1543
366,24	366,23	365,69	365,80	365,80	365,80	371,46	371,46	371,65	376,17	1544
452,10	463,62	468,53	471,87	476,14	477,96	480,72	480,73	481,83	487,21	1549
402,41	406,83	411,46	415,33	417,66	419,60	419,85	421,88	422,54	423,31	155
504,73	505,44	529,56	534,42	535,38	534,84	534,84	534,84	535,28	536,90	1551
342,73	348,07	356,54	357,21	358,58	363,12	363,12	363,12	363,12	363,73	1552
591,88	604,12	604,12	609,09	611,26	611,26	611,26	611,26	611,26	611,26	1553
383,83	386,02	386,54	392,35	395,59	396,46	396,98	401,29	402,63	403,61	1554
465,17	465,17	490,13	490,13	490,13	504,22	514,60	514,60	514,60	550,44	16
410,22	412,73	415,73	418,66	423,76	425,25	429,26	435,53	438,17	440,06	17
382,44	385,11	389,03	393,12	400,08	401,81	406,42	410,64	414,48	416,56	171
519,49	519,49	519,49	519,49	522,88	522,88	522,88	522,88	522,88	522,88	172
447,38	450,23	451,82	452,69	453,70	455,00	458,69	471,95	472,34	474,34	173
290,93	287,60	288,23	288,97	292,10	292,28	297,74	300,30	302,86	303,25	18
280,78	281,87	284,00	292,61	297,86	299,09	301,78	304,22	305,65	309,94	19
372,44	375,38	380,88	383,62	388,45	392,54	395,36	400,63	404,03	414,18	191
378,91	381,70	388,19	390,95	396,28	400,60	403,66	408,93	412,57	423,80	1911
346,45	349,95	351,48	354,14	356,95	360,12	361,99	367,25	369,66	375,48	1912

(sigue)

7. PRECIOS MAYORISTAS

Cuadro 7.3.2 (continuación)

Concepto	Promedio					2012		
	2001	2009	2010	2011	2012	May	Jun	Jul
192 Calzado	94,95	175,04	189,78	212,18	238,89	234,69	236,65	241,30
20 Madera y productos de madera excepto muebles	93,41	406,08	456,01	519,17	601,12	591,19	597,03	601,69
201 Maderas aserradas	99,63	438,36	483,94	538,12	618,11	605,50	612,10	621,66
202 Productos de madera	87,40	374,86	428,99	500,85	584,69	577,36	582,45	582,37
2021 Tableros y paneles de madera	83,56	345,93	401,13	454,35	506,26	494,73	500,84	497,89
2022 Carpintería de madera	89,81	393,00	446,46	530,01	633,86	629,16	633,61	635,33
21 Papel y productos de papel	101,13	397,67	463,44	527,71	645,18	622,23	636,90	651,26
2101 Papeles	101,44	354,75	415,08	463,89	517,61	504,48	510,65	521,34
2102 Envases de papel y cartón	99,12	311,78	347,93	380,65	419,64	411,43	421,11	422,07
2109 Otros artículos de papel y cartón	103,55	547,45	657,15	776,19	1.050,67	1.000,01	1.028,32	1.063,57
22 Impresiones y reproducción de grabaciones	118,29	271,99	291,71	317,94	368,78	353,29	362,69	373,95
221 Diarios y revistas	122,69	288,83	322,23	371,07	458,61	435,99	458,95	461,98
222 Artículos de librería	115,25	260,33	270,57	281,14	306,53	295,99	295,99	312,96
23 Productos refinados del petróleo	129,49	546,95	661,41	822,49	941,57	942,85	944,45	958,86
24 Sustancias y productos químicos	112,14	385,50	438,13	489,69	547,29	542,58	544,91	544,51
241 Sustancias químicas básicas	107,86	526,87	618,22	698,90	775,11	770,39	769,51	768,13
2411 Sustancias químicas básicas	112,26	570,81	666,75	739,89	841,05	838,22	829,81	812,84
2412 Abonos y fertilizantes	101,37	570,17	641,11	711,59	787,79	789,29	794,27	791,42
2413 Sustancias plásticas y elastómeros	103,93	480,23	568,41	657,29	708,69	701,67	707,87	722,09
242 Otros productos químicos	114,03	348,17	389,81	433,68	486,69	481,96	485,11	484,88
2421 Insecticidas y plaguicidas	95,73	277,63	299,62	321,73	353,90	346,89	349,47	350,51
2422 Pinturas, barnices, enduidos y tintas de imprenta	101,69	483,98	541,19	635,02	740,79	736,61	741,79	745,82
2423 Productos farmacéuticos y veterinarios	121,65	309,81	345,90	376,32	421,44	418,22	419,46	419,24
2424 Jabones y detergentes	110,86	340,80	384,19	419,83	457,98	453,64	454,49	451,29
2429 Otros productos químicos	109,38	460,49	520,20	617,73	711,18	697,32	716,88	720,38
243 Fibras manufacturadas	81,44	439,31	535,81	598,71	650,68	647,02	649,40	651,84
25 Productos de caucho y plástico	105,47	373,11	423,34	480,12	551,47	537,05	548,80	556,84
251 Productos de caucho	102,17	440,11	519,14	614,72	707,52	698,29	705,11	708,24
2511 Cubiertas de caucho	95,21	436,56	514,08	617,80	694,03	688,02	689,91	692,49
2519 Otros productos de caucho	109,88	444,04	524,74	611,31	722,47	709,68	721,95	725,71
252 Productos de plástico	106,30	356,36	399,39	446,47	512,46	496,74	509,71	518,99
26 Productos de minerales no metálicos	94,85	329,53	371,28	426,68	502,16	489,22	496,21	505,52
261 Vidrio y productos de vidrio	89,48	236,48	271,46	303,22	339,87	337,16	337,25	336,73
269 Otros productos de minerales no metálicos	96,48	357,83	401,64	464,23	551,53	535,48	544,56	556,87
2691 Productos de cerámica no refractaria para uso no estructural	72,74	230,78	283,43	340,02	389,98	387,65	386,77	386,77
2692 Productos de cerámica refractaria	102,26	361,79	398,66	455,56	582,20	545,51	568,82	615,37
2693 Productos de arcilla y cerámica no refractaria para uso estructural	84,05	255,61	283,23	317,71	363,63	360,23	366,34	369,43
2694 Cemento y cal	107,04	441,48	485,81	542,60	614,22	603,15	603,15	616,59
2695 Artículos de hormigón, de cemento y de yeso	98,36	359,65	403,95	494,87	636,60	596,56	626,63	649,90
2699 Otros artículos de minerales no metalíferos n.c.e.p.	99,85	381,60	459,42	555,17	703,61	688,40	694,88	699,82
27 Productos metálicos básicos	95,15	511,80	563,05	623,66	683,64	663,22	678,96	686,98
271 Productos de minerales ferrosos en formas básicas	94,73	545,20	593,79	658,80	720,63	695,76	719,68	729,24
272 Productos de minerales no ferrosos en formas básicas	122,50	407,08	500,69	605,68	697,57	655,60	669,55	724,32
273 Productos de fundición	92,30	480,60	530,08	579,32	632,87	621,03	626,15	626,31
28 Productos metálicos excepto máquinas y equipos	107,15	504,68	555,31	612,86	691,96	673,42	693,06	695,42
281 Productos metálicos estructurales, recipientes y generadores de vapor	121,22	534,61	600,12	709,59	825,68	804,06	818,63	827,16

Cuadro 7.3.2

2012					2013					Concepto
Ago	Sep	Oct	Nov	Dic	Ene	Feb	Mar	Abr	May*	
241,67	241,97	242,67	253,78	259,22	259,22	261,85	263,10	263,68	265,47	192
608,86	612,07	626,91	631,61	639,99	641,75	652,74	664,54	672,96	684,57	20
631,68	629,67	639,00	637,99	646,04	647,72	652,29	673,93	682,84	698,83	201
586,78	595,04	615,21	625,44	634,13	635,98	653,17	655,46	663,41	670,79	202
502,33	520,59	528,98	539,26	543,88	544,34	548,99	554,94	553,66	561,76	2021
639,73	641,72	669,28	679,48	690,71	693,43	718,49	718,48	732,21	739,14	2022
663,36	681,37	688,53	701,34	707,48	712,30	718,81	730,19	740,34	755,05	21
528,47	542,95	547,10	548,59	554,45	557,92	559,90	577,03	576,25	585,90	2101
423,41	431,04	433,87	437,53	441,08	443,66	444,91	447,95	450,18	454,96	2102
1.094,08	1.128,83	1.144,24	1.178,56	1.188,36	1.197,29	1.214,54	1.232,29	1.261,99	1.294,09	2109
376,30	382,94	388,04	397,08	394,64	399,85	402,18	410,61	417,85	417,85	22
467,72	483,93	496,40	500,61	494,66	507,37	513,09	533,68	551,36	551,36	221
312,96	312,96	312,96	325,34	325,34	325,34	325,34	325,34	325,34	325,34	222
961,75	959,66	961,73	974,78	974,88	980,71	987,36	1.002,04	1.020,85	1.046,71	23
554,50	561,41	566,63	570,44	578,42	584,49	588,46	592,61	597,34	606,91	24
776,14	791,97	808,01	818,08	827,48	839,86	849,55	864,73	883,37	891,84	241
824,87	858,05	893,31	910,47	919,75	941,87	958,27	978,00	980,16	982,01	2411
793,37	798,27	797,35	796,45	801,74	801,45	803,60	826,21	811,13	822,77	2412
726,52	725,85	723,96	727,73	737,53	741,09	744,64	754,79	792,11	806,94	2413
495,58	500,30	502,86	505,00	512,32	516,96	519,54	520,87	522,07	531,84	242
353,88	364,22	365,78	369,36	376,97	380,40	383,07	385,74	386,31	365,71	2421
755,80	760,67	765,27	770,68	772,18	772,82	780,71	785,04	788,21	793,20	2422
431,76	431,81	433,89	434,40	442,82	446,82	447,16	445,72	446,76	461,75	2423
463,52	474,77	477,90	480,27	483,90	489,34	490,61	495,67	495,34	504,18	2424
721,31	726,36	727,70	733,20	754,15	765,54	778,45	777,97	783,23	792,22	2429
653,61	657,98	659,33	666,31	685,84	685,63	686,80	691,79	695,74	708,90	243
564,33	572,09	574,73	583,59	591,41	594,72	604,93	608,41	619,79	631,44	25
716,87	729,70	735,24	743,80	746,84	765,61	766,43	771,22	774,38	784,26	251
703,26	712,34	719,65	722,24	724,82	740,73	743,38	746,09	748,81	751,60	2511
731,97	748,94	752,53	767,69	771,26	793,19	791,97	799,08	802,72	820,46	2519
526,19	532,69	534,59	543,54	552,54	552,00	564,55	567,71	581,14	593,23	252
512,14	520,61	529,38	539,18	542,51	544,33	550,42	558,08	562,21	573,88	26
343,61	347,64	350,91	354,66	360,42	361,22	361,22	368,39	373,16	373,27	261
563,41	573,23	583,66	595,30	597,90	600,03	607,97	615,77	619,71	634,91	269
390,78	394,74	411,74	411,74	411,74	411,74	411,74	411,74	411,74	430,32	2691
612,20	612,20	637,67	637,67	671,47	641,24	660,73	680,15	688,73	716,52	2692
370,09	376,07	383,02	382,07	386,47	386,47	385,83	388,09	388,13	389,10	2693
627,83	627,80	642,29	654,29	654,29	654,63	656,41	657,19	658,27	672,64	2694
652,40	682,77	688,14	714,50	715,32	721,11	745,79	775,36	783,22	814,51	2695
717,70	734,66	739,47	758,59	766,64	783,90	801,86	801,28	820,68	827,51	2699
694,53	706,59	715,24	720,35	728,88	732,21	738,77	744,76	749,26	761,53	27
733,95	744,47	754,65	762,75	776,57	780,86	786,30	792,24	799,65	804,11	271
730,82	738,99	746,75	760,03	768,10	787,75	794,91	804,34	811,26	822,74	272
637,76	652,33	659,07	659,20	660,78	660,78	668,74	674,39	674,71	697,45	273
700,62	711,17	718,82	730,79	734,75	742,21	743,72	749,00	759,36	765,30	28
835,27	859,68	859,74	864,97	874,26	892,50	906,25	906,03	915,29	917,25	281

(sigue)

7. PRECIOS MAYORISTAS

Cuadro 7.3.2 (continuación)

Concepto	Promedio					2012		
	2001	2009	2010	2011	2012	May	Jun	Jul
2811 Productos metálicos para uso estructural	121,58	530,59	595,95	705,22	819,49	799,10	812,03	819,98
2813 Generadores de vapor	109,18	672,02	743,04	858,98	1.037,40	973,77	1.044,64	1.072,83
289 Otros productos metálicos excepto máquinas, equipos y muebles	102,35	494,46	540,02	579,85	646,32	628,83	650,21	650,45
2893 Herramientas de mano y artículos de ferretería	110,82	411,35	466,48	524,35	616,16	589,45	608,12	643,97
2899 Otros productos metálicos n.c.e.p.	101,18	505,96	550,19	587,52	650,49	634,28	656,03	651,35
29 Máquinas y equipos	97,32	356,39	406,12	473,09	545,19	535,71	541,56	549,09
291 Máquinas de uso general	96,27	290,04	325,95	376,48	425,06	418,71	424,14	426,47
2911 Motores a explosión excepto para automotores	102,82	346,43	381,40	454,92	502,42	493,03	503,23	503,23
2912 Bombas y compresores	96,55	312,96	351,66	406,48	419,22	406,01	411,96	414,53
2913 Rodamientos	86,69	291,78	299,34	319,44	357,55	347,15	347,15	347,15
2915 Equipos de elevación y manipulación	97,50	305,48	352,35	409,30	522,92	512,05	532,83	534,47
2919 Otra maquinaria de uso general	94,66	253,34	287,16	328,92	386,53	387,40	387,51	390,74
292 Máquinas de uso especial	103,32	408,81	462,77	557,97	657,13	643,44	649,12	658,35
2921 Máquinas agrícolas	110,54	507,71	570,42	700,95	829,28	812,84	817,18	827,77
2922 Máquinas herramientas	96,90	209,61	227,85	249,96	283,97	279,52	278,29	280,55
2924 Máquinas para la industria extractiva y obras de construcción	96,79	366,66	422,68	493,18	545,83	534,79	545,16	552,27
2925 Máquinas para la elaboración o procesamiento de alimentos y bebidas	94,09	287,52	339,90	409,30	486,90	472,32	484,33	491,77
2926 Máquinas para lavaderos industriales	98,04	535,03	610,33	720,34	881,84	865,44	865,44	902,08
2927 Armas y municiones	99,56	516,72	571,02	629,49	704,71	700,73	712,72	712,85
293 Otros aparatos de uso doméstico	93,02	374,56	434,03	491,97	563,00	554,20	560,61	571,70
31 Máquinas y aparatos eléctricos	83,59	441,20	510,43	567,00	602,94	591,65	594,55	598,32
311 Motores, generadores y transformadores eléctricos	90,59	418,06	453,27	507,53	560,76	548,60	554,86	558,93
312 Aparatos de distribución y control eléctrico	89,02	218,03	240,14	273,98	319,02	312,79	315,56	316,08
313 Conductores eléctricos	87,60	675,55	817,96	907,70	919,00	910,17	901,43	903,84
314 Acumuladores eléctricos	86,72	556,23	672,73	761,09	859,52	819,02	853,87	875,88
315 Equipos de iluminación	76,88	253,26	281,28	314,88	334,80	321,74	322,99	325,13
319 Otros equipos eléctricos	71,58	263,80	276,35	294,26	330,46	327,75	332,42	332,42
32 Equipos y aparatos de radio y televisión	52,16	92,29	92,95	92,06	96,07	95,98	94,84	95,10
33 Equipos para medicina e instrumentos de medición	87,73	238,51	260,70	289,12	330,61	330,04	332,35	340,71
3311 Equipos para medicina	100,98	289,39	320,13	362,76	411,15	409,26	411,97	423,32
3312 Instrumentos de medición de servicios domiciliarios	72,39	179,61	191,91	203,87	237,39	238,34	240,21	245,09
34 Vehículos automotores, carrocerías y repuestos	92,09	340,71	365,98	401,04	456,98	448,01	454,72	459,87
341 Vehículos automotores	90,28	326,06	350,24	378,49	431,13	423,60	426,96	432,42
342 Carrocerías y remolques	87,48	339,91	368,77	415,60	496,27	479,60	495,57	500,51
343 Repuestos para automotores	97,73	377,62	404,75	454,08	512,42	501,69	514,57	518,99
35 Otros medios de transporte	98,14	209,05	217,34	230,81	241,82	238,69	239,14	239,64
3591 Motocicletas	98,12	207,62	215,48	228,72	238,91	235,90	235,90	236,42
3599 Otros medios de transporte	98,48	237,46	254,23	272,38	299,46	294,22	303,42	303,42
36 Muebles y otros productos industriales	102,28	353,55	385,05	429,29	481,69	471,93	484,83	484,26
361 Muebles y colchones	102,00	373,54	404,53	455,40	514,84	506,80	522,46	519,12
369 Otros productos manufacturados	103,22	288,10	321,27	343,78	373,13	357,72	361,59	370,09
E Energía eléctrica	65,91	166,34	174,13	187,46	239,52	239,79	246,36	247,59

Cuadro 7.3.2

2012					2013					Concepto
Ago	Sep	Oct	Nov	Dic	Ene	Feb	Mar	Abr	May*	
827,80	852,92	852,63	857,51	866,59	885,11	898,65	898,44	907,07	909,09	2811
1.091,04	1.091,04	1.103,39	1.120,29	1.136,89	1.145,49	1.166,38	1.166,10	1.196,48	1.196,48	2813
654,67	660,48	670,72	684,99	687,13	690,92	688,24	695,40	706,13	713,44	289
641,92	645,03	657,08	657,76	668,40	670,62	672,77	686,56	693,46	694,08	2893
656,43	662,61	672,61	688,76	689,73	693,73	690,39	696,63	707,89	716,12	2899
553,34	559,66	567,67	575,17	582,61	585,70	590,44	596,37	603,54	610,41	29
428,37	432,49	441,62	445,59	451,82	455,05	458,80	464,14	476,50	485,27	291
503,23	503,23	513,47	520,93	545,56	538,11	538,11	538,11	574,53	574,53	2911
414,53	414,53	426,46	426,90	429,57	434,91	440,43	440,43	450,73	453,35	2912
370,82	370,82	370,82	370,82	370,82	370,82	370,82	393,14	412,04	412,04	2913
538,12	553,16	567,13	585,61	586,97	593,34	600,37	612,29	612,29	650,71	2915
392,16	397,83	404,21	406,15	411,28	415,64	418,71	426,13	435,55	444,12	2919
665,32	679,78	685,63	696,67	704,67	716,11	725,75	737,35	747,48	759,14	292
836,53	856,55	864,45	877,51	890,77	906,99	917,90	931,78	949,51	966,61	2921
291,76	291,60	298,52	302,94	299,67	303,19	303,79	307,82	314,17	321,12	2922
559,33	560,31	567,05	570,74	578,11	592,22	598,70	613,35	616,90	621,12	2924
494,37	512,48	514,46	526,68	532,15	535,70	551,55	562,97	563,05	569,88	2925
902,08	902,08	903,00	922,33	922,33	952,46	952,46	960,82	960,82	966,84	2926
711,20	713,24	713,24	713,62	715,67	713,63	714,09	722,29	722,00	719,81	2927
575,83	577,08	585,90	593,69	601,84	597,37	598,73	600,19	599,71	600,47	293
602,59	617,04	626,18	633,75	642,48	646,15	657,74	670,10	673,85	677,96	31
564,79	573,05	579,96	590,02	600,17	603,28	623,97	635,01	642,32	650,88	311
317,30	334,42	339,11	339,24	344,91	348,08	351,69	352,64	354,95	354,17	312
906,65	925,72	947,56	959,69	976,75	984,91	995,57	1.004,80	1.001,22	1.003,64	313
895,24	915,56	915,56	915,56	915,56	915,56	957,51	1.028,97	1.030,87	1.045,83	314
329,11	353,18	358,56	361,49	370,30	372,56	376,04	376,37	391,59	395,99	315
332,42	336,06	336,06	343,78	343,78	343,78	343,78	348,30	354,71	354,71	319
96,14	96,14	96,62	97,50	97,50	97,50	97,90	97,02	97,02	97,69	32
337,95	337,03	344,56	346,98	351,48	354,50	355,02	363,99	367,92	377,03	33
417,98	416,57	424,43	429,51	430,09	435,27	435,86	453,22	459,76	472,86	3311
245,32	244,96	252,12	251,45	260,49	261,01	261,44	260,71	261,63	266,11	3312
463,97	468,57	473,13	481,62	490,59	494,98	502,95	506,01	513,34	518,55	34
436,74	438,74	444,12	452,39	462,63	466,56	473,41	476,27	483,01	486,59	341
500,51	520,16	524,24	538,25	542,26	547,93	547,93	550,66	551,97	557,74	342
523,55	531,07	533,68	541,40	548,37	553,62	566,28	569,93	580,17	589,34	343
239,64	247,22	247,60	247,74	247,74	247,74	248,38	256,94	257,75	258,44	35
236,42	244,36	244,47	244,47	244,47	244,47	244,84	253,54	254,06	254,59	3591
303,42	303,96	309,78	312,64	312,64	312,64	318,74	324,39	330,81	334,79	3599
485,86	486,39	500,04	502,17	505,87	511,50	519,55	521,07	533,70	543,11	36
520,90	521,08	534,43	537,21	542,04	548,74	557,92	558,81	572,06	584,12	361
371,10	372,77	387,41	387,41	387,41	389,53	393,91	397,48	408,09	408,84	369
241,95	234,04	230,64	250,61	252,00	250,24	252,26	254,34	255,74	255,74	E

(sigue)

7. PRECIOS MAYORISTAS

Cuadro 7.3.2 (conclusión)

Concepto	Promedio					2012		
	2001	2009	2010	2011	2012	May	Jun	Jul
I IMPORTADO	90,28	349,06	380,61	419,28	456,36	452,13	455,56	458,55
A Productos agropecuarios y de la silvicultura	105,81	438,05	580,11	682,59	693,00	662,80	680,45	682,13
01 Agropecuarios	106,68	434,89	578,39	677,99	687,81	654,87	674,48	675,97
0111 Cauchos naturales	87,89	514,30	756,76	810,02	716,82	763,17	768,37	743,06
0113 Frutas y cafés	118,28	385,87	468,28	596,48	669,90	588,01	616,52	634,56
02 Productos de la silvicultura	97,40	468,75	596,81	727,22	743,38	739,75	738,35	741,91
C Productos minerales	102,87	843,40	844,39	943,29	1.029,90	1.039,88	1.042,27	1.042,27
D Productos manufacturados	89,62	344,09	371,31	407,26	445,26	442,02	444,89	447,95
15 Alimentos y bebidas	114,96	653,30	760,78	812,36	876,11	874,01	892,69	899,50
154 Productos alimenticios	120,89	817,02	973,51	1.011,52	1.036,38	1.054,20	1.060,48	1.071,64
155 Bebidas	105,67	396,51	427,13	500,00	624,72	591,39	629,51	629,51
20 Madera y productos de madera excepto muebles	127,29	634,24	682,88	718,94	761,43	749,38	753,24	760,08
21 Papel y productos de papel	97,80	378,77	392,48	424,30	483,75	473,31	483,51	488,33
22 Impresiones y reproducción de grabaciones	110,14	165,46	170,49	177,05	184,67	184,67	184,67	184,67
24 Sustancias y productos químicos	96,26	376,22	415,33	477,09	541,52	538,32	543,15	546,04
241 Sustancias químicas básicas	107,89	467,59	520,62	614,48	694,60	692,94	697,82	701,05
2411 Sustancias químicas básicas	92,57	379,40	388,75	454,25	536,29	532,43	539,08	542,80
2412 Abonos y fertilizantes	78,92	469,44	508,59	693,30	705,64	673,91	678,08	708,33
2413 Sustancias plásticas y elastómeros	147,66	661,81	814,07	951,73	1.041,61	1.051,02	1.052,14	1.048,72
242 Otros productos químicos	80,83	255,04	275,69	294,88	338,50	333,27	338,04	340,47
2421 Insecticidas y plaguicidas	90,21	278,35	279,39	261,59	284,76	278,51	280,43	284,23
2423 Productos farmacéuticos y veterinarios	78,15	245,52	275,37	296,81	343,97	342,81	343,81	345,41
2429 Otros productos químicos	80,92	258,33	274,95	302,65	348,53	339,25	348,89	351,79
26 Productos de minerales no metálicos	108,27	383,83	385,45	385,45	385,45	385,45	385,45	385,45
27 Productos metálicos básicos	94,25	710,21	767,00	836,91	836,90	842,23	833,47	829,30
271 Productos de minerales ferrosos en formas básicas	96,64	611,62	642,49	658,26	689,59	685,04	689,04	692,25
272 Productos de minerales no ferrosos en formas básicas	90,34	871,43	970,60	1.129,06	1.077,80	1.099,28	1.069,66	1.053,40
29 Máquinas y equipos	89,21	248,83	264,63	281,95	307,28	302,73	304,72	310,03
291 Máquinas de uso general	93,35	264,37	277,58	295,31	323,73	319,18	321,01	323,81
292 Máquinas de uso especial	86,98	240,44	257,64	274,74	298,40	293,85	295,93	302,60
2922 Máquinas herramientas	74,34	199,76	217,63	234,38	258,28	259,66	255,78	261,07
2929 Máquinas de uso especial en la industria manufacturera y sus accesorios	92,68	258,80	275,70	292,96	316,52	309,29	314,06	321,35
30 Máquinas de oficina e informática	78,01	239,44	248,54	260,90	294,28	286,41	294,81	299,54
31 Máquinas y aparatos eléctricos	95,30	324,69	337,20	355,70	403,36	397,72	401,54	405,09
32 Equipos y aparatos de radio y televisión	65,46	182,61	188,47	196,60	206,87	207,59	203,97	205,29
321 Componentes electrónicos	100,20	331,59	351,22	374,33	409,30	401,67	405,15	409,45
323 Aparatos de grabación y reproducción de sonidos	50,07	116,59	116,34	117,83	117,16	121,58	114,81	114,81

Cuadro 7.3.2

2012					2013					Concepto
Ago	Sep	Oct	Nov	Dic	Ene	Feb	Mar	Abr	May*	
461,86	464,25	469,53	472,26	475,75	480,60	488,86	491,98	500,37	505,07	I IMPORTADO
674,48	685,91	716,76	699,50	693,95	698,96	743,64	724,58	782,10	734,73	A
667,70	679,52	712,67	694,82	686,81	690,26	736,75	715,25	777,66	725,11	01
721,44	680,56	685,89	684,38	688,72	711,45	769,44	746,55	751,14	764,56	0111
634,52	678,87	729,20	701,27	685,63	677,17	716,57	695,93	794,03	700,76	0113
740,31	747,93	756,45	744,89	763,29	783,49	810,58	815,07	825,24	828,06	02
1.022,31	1.023,51	928,10	1.040,68	1.040,28	968,86	828,33	833,87	850,98	820,71	C
451,76	453,79	458,34	461,55	465,42	470,48	477,71	481,71	488,12	495,00	D
865,38	869,79	889,25	895,20	936,09	936,09	916,03	923,25	928,67	980,02	15
1.015,77	1.022,99	1.014,32	1.024,07	1.091,03	1.091,03	1.058,18	1.070,00	1.078,87	1.162,96	154
629,51	629,51	693,09	693,09	693,09	693,09	693,09	693,09	693,09	693,09	155
764,92	770,79	773,75	776,20	789,51	792,65	792,89	831,97	834,60	838,36	20
492,09	496,80	501,17	506,92	513,22	521,25	538,83	544,60	553,72	566,15	21
184,67	184,67	184,67	184,67	184,67	184,67	184,67	184,67	184,67	184,67	22
545,29	554,66	560,84	561,35	565,43	570,20	577,75	584,85	594,02	598,25	24
698,10	711,28	721,91	720,89	726,02	731,87	743,98	754,43	766,91	771,02	241
536,58	552,26	559,84	554,16	556,12	561,11	564,73	575,69	581,26	589,36	2411
718,85	701,31	742,53	736,61	747,35	759,63	736,39	717,76	743,19	753,27	2412
1.050,19	1.064,21	1.075,24	1.085,52	1.096,46	1.102,92	1.141,05	1.156,37	1.181,44	1.175,49	2413
342,64	346,97	347,24	349,78	352,48	355,81	357,29	359,97	364,74	369,14	242
282,51	304,66	294,21	301,64	307,67	315,46	317,13	324,46	327,45	330,93	2421
347,22	348,92	351,02	352,04	355,24	357,66	359,01	361,32	363,34	370,28	2423
355,49	357,36	358,85	361,57	362,76	365,74	367,30	369,01	377,25	379,21	2429
385,45	385,45	385,45	385,45	385,45	385,45	385,45	385,45	385,45	385,45	26
870,23	839,75	849,01	866,60	867,64	883,52	910,94	906,73	918,06	931,15	27
699,69	700,21	702,58	702,78	713,37	720,72	731,73	740,82	756,56	767,12	271
1.149,11	1.067,95	1.088,46	1.134,48	1.119,91	1.149,74	1.203,99	1.178,04	1.182,16	1.199,40	272
312,56	315,41	317,06	319,25	321,04	325,05	328,30	332,15	335,58	339,63	29
329,41	330,56	332,76	333,76	336,64	337,85	339,56	345,63	342,92	344,35	291
303,46	307,23	308,58	311,42	312,62	318,15	322,22	324,88	331,61	337,08	292
261,07	261,03	262,72	262,72	262,70	262,72	262,72	267,37	267,37	271,17	2922
322,60	328,09	329,28	333,40	335,16	343,17	349,09	350,84	360,62	366,84	2929
302,19	305,06	308,56	311,18	316,61	321,41	326,23	330,44	331,92	340,84	30
412,86	417,29	421,81	426,54	432,67	437,84	451,37	457,90	462,92	469,05	31
207,71	208,54	209,48	210,44	208,05	209,46	212,82	210,44	215,72	216,89	32
417,34	420,02	423,10	426,23	430,50	435,10	446,05	438,28	446,95	450,78	321
114,81	114,81	114,81	114,81	109,46	109,46	109,46	109,46	113,24	113,24	323

7. PRECIOS MAYORISTAS

Cuadro 7.3.3 IPP, base 1993=100, desagregado hasta cuatro dígitos

Concepto	Promedio					2012		
	2001	2009	2010	2011	2012	May	Jun	Jul
NIVEL GENERAL	100,49	377,84	434,79	495,47	561,88	550,66	556,10	565,13
1 Primarios	100,28	466,94	562,19	664,19	758,99	740,77	746,08	758,76
A Productos agropecuarios	81,81	349,66	447,77	520,63	577,25	565,99	566,39	577,61
011 Agrícolas	74,43	350,47	410,69	529,50	617,36	583,62	582,82	621,87
0111 Cereales y oleaginosas	77,28	395,39	469,40	596,71	665,59	633,89	631,33	677,09
0112 Hortalizas y legumbres	57,81	187,40	203,17	283,24	410,42	385,83	406,94	436,90
0113 Frutas	82,17	306,22	343,46	466,96	623,11	559,64	534,54	541,52
012 Ganaderos	89,66	348,80	487,26	511,19	534,52	547,22	548,90	530,47
0121 Ganado vacuno y leche	91,33	393,99	575,15	600,16	619,27	642,13	635,58	609,71
0122 Ganado porcino y productos de granja	85,55	237,62	271,03	292,29	326,03	313,73	335,66	335,49
B Productos pesqueros	136,56	327,08	429,92	533,15	517,14	517,56	501,59	493,44
C Productos minerales	146,82	807,26	893,69	1.075,86	1.289,42	1.249,71	1.271,15	1.290,41
11 Petróleo crudo y gas natural	152,61	858,64	949,24	1.144,64	1.369,33	1.328,00	1.349,04	1.369,53
14 Productos minerales no metalíferos	97,31	367,62	418,42	487,39	605,70	579,84	604,75	613,40
2 Manufacturados y Energía eléctrica	100,55	353,17	399,52	448,77	507,33	498,04	503,51	511,54
D Productos manufacturados	101,31	357,30	404,50	454,54	513,24	503,74	509,19	517,36
15 Alimentos y bebidas	100,54	321,71	365,40	398,15	446,93	436,28	439,15	452,03
151 Productos de carnes, pescados, frutas, legumbres, hortalizas y aceites	89,46	322,14	364,50	391,85	444,93	428,51	432,41	455,56
1511 Productos cárnicos	91,86	285,21	336,74	347,73	375,07	366,98	368,34	374,28
1512 Conservas de pescados	92,70	318,86	370,31	430,77	495,64	495,89	495,89	495,89
1513 Conservas de frutas, hortalizas y legumbres	86,64	293,02	331,71	379,80	432,99	427,36	431,16	433,58
1514 Aceites y grasas vegetales	86,26	395,89	423,42	463,30	556,60	519,20	527,92	591,93
152 Productos lácteos	120,15	372,79	462,43	518,38	573,95	570,14	571,89	577,46
153 Productos de molinería, almidones y alimentos balanceados	95,09	300,57	325,45	358,11	405,40	387,29	392,75	412,35
1531 Harinas	93,12	296,22	321,14	341,93	386,46	369,84	375,89	399,49
1532 Productos derivados del almidón	104,12	293,76	332,96	412,35	520,09	506,12	506,12	523,15
1533 Alimentos balanceados	98,69	320,34	338,74	396,35	427,46	401,77	407,40	412,74
154 Otros productos alimenticios	108,48	315,26	351,71	390,26	440,71	433,97	436,54	441,31
1541 Productos de panadería	115,75	306,36	333,54	361,01	413,70	405,71	405,71	413,07
1542 Azúcar	73,84	265,86	362,57	472,81	514,69	513,08	512,35	512,35
1543 Productos de chocolate y golosinas	99,10	387,08	429,18	465,59	519,80	515,25	521,26	520,58
1544 Productos farináceos	103,35	269,80	297,15	331,40	358,63	354,40	359,04	360,67
1549 Otros productos alimenticios n.c.e.p.	114,38	318,83	351,04	387,56	442,12	433,80	438,93	445,04
155 Alcohol etílico y bebidas	104,86	306,11	341,03	363,55	397,71	394,05	394,49	396,49
1551 Alcohol etílico y bebidas alcohólicas destiladas	115,21	367,52	426,68	473,52	504,54	492,86	500,66	500,65
1552 Vinos y sidra	100,99	240,58	279,35	307,91	339,27	334,17	334,15	340,08
1553 Cervezas	121,25	459,89	521,33	541,60	585,81	587,99	587,38	587,99
1554 Bebidas no alcohólicas	101,93	305,50	327,06	342,28	376,27	373,23	373,28	372,98
16 Tabaco	102,95	288,89	341,93	383,84	458,87	455,68	455,68	461,82
17 Productos textiles	86,20	293,70	336,62	373,34	400,10	391,47	399,15	404,99
171 Materias primas textiles	82,43	283,55	325,82	353,99	374,51	364,62	371,25	377,37
172 Otros productos textiles	106,94	360,89	402,96	472,85	506,95	499,02	519,49	519,49
173 Tejidos y artículos de punto	90,29	301,28	346,23	396,48	438,19	432,83	439,51	446,39
18 Prendas de materiales textiles	86,25	217,10	242,26	264,57	284,23	282,68	280,39	288,50
19 Cuero, artículos de marroquinería y calzado	105,21	234,53	250,85	279,40	307,52	302,08	305,64	308,88
191 Cueros, valijas y artículos de marroquinería	114,97	291,15	308,98	343,40	372,86	366,23	371,31	373,21
1911 Cueros curtidos	117,07	297,21	313,97	347,91	376,92	370,37	375,92	377,54
1912 Valijas y artículos de marroquinería	100,31	248,85	274,16	311,88	344,46	337,30	339,11	342,90

Cuadro 7.3.3

2012					2013					Concepto
Ago	Sep	Oct	Nov	Dic	Ene	Feb	Mar	Abr	May*	
573,12	580,40	585,73	591,90	599,13	601,41	609,49	614,89	618,32	626,48	NIVEL GENERAL
772,48	787,00	796,09	802,49	813,94	813,50	833,53	840,85	838,21	846,62	1
595,11	601,06	605,21	610,81	620,01	611,49	637,56	638,22	625,37	635,03	A
650,63	663,95	668,43	688,42	694,23	665,36	696,27	696,73	668,51	683,19	011
706,47	717,71	723,06	732,77	745,42	692,91	745,70	743,43	718,71	746,85	0111
464,34	465,94	448,49	496,21	446,29	469,88	417,03	444,54	412,74	399,86	0112
568,13	615,77	650,67	696,89	747,59	797,91	814,45	788,95	742,02	707,80	0113
535,97	534,08	537,87	528,15	540,96	554,11	575,03	575,90	579,41	583,74	012
614,68	609,57	615,65	601,83	619,81	638,79	667,94	669,33	674,46	679,05	0121
342,31	348,37	346,51	346,89	346,99	345,77	346,45	346,03	345,57	349,25	0122
497,88	566,48	564,03	563,46	496,58	508,58	521,81	595,91	586,54	529,30	B
1.294,81	1.326,40	1.350,53	1.359,95	1.387,10	1.407,46	1.411,65	1.429,22	1.455,54	1.468,48	C
1.373,64	1.407,28	1.432,77	1.441,11	1.470,25	1.492,80	1.496,39	1.515,39	1.543,33	1.557,16	11
620,26	634,32	646,83	665,53	675,67	677,27	686,49	691,90	704,37	709,69	14
517,94	523,21	527,51	533,61	539,67	542,71	547,48	552,35	557,47	565,55	2
524,03	529,60	534,06	539,86	546,02	549,16	554,00	558,93	564,13	572,39	D
462,06	467,71	468,91	471,72	479,19	479,27	481,63	483,71	484,10	489,81	15
470,45	475,64	470,94	470,61	481,56	477,12	475,29	475,88	473,67	479,07	151
378,63	381,06	384,93	385,75	387,53	389,03	396,75	399,71	399,60	397,63	1511
502,08	516,13	516,13	525,52	528,80	528,80	532,44	532,44	532,44	532,44	1512
440,11	449,11	451,93	452,75	458,34	458,34	460,60	468,77	471,69	477,10	1513
629,11	635,75	612,99	608,75	638,27	621,48	601,37	594,85	586,59	604,89	1514
585,92	588,12	594,91	602,25	610,25	613,26	624,24	633,38	641,38	655,54	152
415,34	429,80	436,56	438,49	451,94	456,79	468,71	471,68	475,01	481,64	153
400,55	410,30	416,34	416,83	432,27	438,94	451,30	456,13	465,34	476,02	1531
532,93	547,40	556,00	556,00	558,08	558,08	558,08	558,08	558,08	558,08	1532
420,12	452,78	461,45	469,81	480,61	480,60	496,16	493,26	475,41	469,39	1533
449,28	454,92	458,28	463,82	466,54	469,53	472,49	473,05	472,51	477,95	154
424,77	426,58	426,58	437,84	439,13	445,03	446,93	448,44	446,93	454,83	1541
517,82	517,34	537,87	536,35	536,35	535,82	535,82	534,80	531,29	529,68	1542
522,15	534,75	537,53	537,53	544,56	544,93	551,45	551,45	552,05	554,97	1543
366,24	366,23	365,69	365,80	365,80	365,80	371,46	371,46	371,65	376,17	1544
452,10	463,62	468,53	471,87	476,14	477,96	480,72	480,73	481,83	487,21	1549
403,18	407,62	412,36	416,22	418,53	420,47	420,71	422,71	423,36	424,13	155
504,73	505,44	529,56	534,42	535,38	534,84	534,84	534,84	535,28	536,90	1551
342,73	348,07	356,54	357,21	358,58	363,12	363,12	363,12	363,12	363,73	1552
591,88	604,12	604,12	609,09	611,26	611,26	611,26	611,26	611,26	611,26	1553
383,83	386,02	386,54	392,35	395,59	396,46	396,98	401,29	402,63	403,61	1554
465,17	465,17	490,13	490,13	490,13	504,22	514,60	514,60	514,60	550,44	16
408,68	411,20	414,25	417,24	422,47	423,96	428,00	434,13	436,83	438,74	17
382,44	385,11	389,03	393,12	400,08	401,81	406,42	410,64	414,48	416,56	171
519,49	519,49	519,49	519,49	522,88	522,88	522,88	522,88	522,88	522,88	172
447,38	450,23	451,82	452,69	453,70	455,00	458,69	471,95	472,34	474,34	173
290,93	287,60	288,23	288,97	292,10	292,28	297,74	300,30	302,86	303,25	18
309,89	311,52	314,87	321,70	326,91	329,05	331,83	335,13	337,20	343,48	19
374,84	377,73	383,59	386,34	391,35	395,53	398,44	403,71	407,20	417,75	191
378,91	381,70	388,19	390,95	396,28	400,60	403,66	408,93	412,57	423,80	1911
346,45	349,95	351,48	354,14	356,95	360,12	361,99	367,25	369,66	375,48	1912

(sigue)

7. PRECIOS MAYORISTAS

Cuadro 7.3.3 (continuación)

Concepto	Promedio					2012		
	2001	2009	2010	2011	2012	May	Jun	Jul
192 Calzado	94,95	175,04	189,78	212,18	238,89	234,69	236,65	241,30
20 Madera y productos de madera excepto muebles	93,36	405,67	455,62	518,59	600,16	590,19	596,04	600,65
201 Maderas aserradas	99,63	438,36	483,94	538,12	618,11	605,50	612,10	621,66
202 Productos de madera	87,31	374,19	428,35	499,78	582,88	575,45	580,57	580,42
2021 Tableros y paneles de madera	83,56	345,93	401,13	454,35	506,26	494,73	500,84	497,89
2022 Carpintería de madera	89,81	393,00	446,46	530,01	633,86	629,16	633,61	635,33
21 Papel y productos de papel	101,15	397,15	462,93	527,01	643,49	620,69	635,21	649,55
2101 Papeles	101,44	354,75	415,08	463,89	517,61	504,48	510,65	521,34
2102 Envases de papel y cartón	99,12	311,78	347,93	380,65	419,64	411,43	421,11	422,07
2109 Otros artículos de papel y cartón	103,55	547,45	657,15	776,19	1.050,67	1.000,01	1.028,32	1.063,57
22 Impresiones y reproducción de grabaciones	118,32	272,09	291,89	318,24	369,28	353,75	363,23	374,45
221 Diarios y revistas	122,69	288,83	322,23	371,07	458,61	435,99	458,95	461,98
222 Artículos de librería	115,25	260,33	270,57	281,14	306,53	295,99	295,99	312,96
23 Productos refinados del petróleo	129,49	546,95	661,41	822,49	941,57	942,85	944,45	958,86
24 Sustancias y productos químicos	111,85	393,25	447,84	500,96	560,28	555,50	557,74	556,96
241 Sustancias químicas básicas	108,38	531,86	623,78	703,61	782,71	778,20	776,43	773,25
2411 Sustancias químicas básicas	112,26	570,81	666,75	739,89	841,05	838,22	829,81	812,84
2412 Abonos y fertilizantes	101,37	570,17	641,11	711,59	787,79	789,29	794,27	791,42
2413 Sustancias plásticas y elastómeros	103,93	480,23	568,41	657,29	708,69	701,67	707,87	722,09
242 Otros productos químicos	113,92	349,81	391,71	436,43	490,03	485,13	488,58	488,41
2421 Insecticidas y plaguicidas	95,73	277,63	299,62	321,73	353,90	346,89	349,47	350,51
2422 Pinturas, barnices, enduidos y tintas de imprenta	101,69	483,98	541,19	635,02	740,79	736,61	741,79	745,82
2423 Productos farmacéuticos y veterinarios	121,65	309,81	345,90	376,32	421,44	418,22	419,46	419,24
2424 Jabones y detergentes	110,86	340,80	384,19	419,83	457,98	453,64	454,49	451,29
2429 Otros productos químicos	109,38	460,49	520,20	617,73	711,18	697,32	716,88	720,38
243 Fibras manufacturadas	81,44	439,31	535,81	598,71	650,68	647,02	649,40	651,84
25 Productos de caucho y plástico	105,39	373,71	424,20	481,39	552,83	538,48	550,15	558,14
251 Productos de caucho	101,94	439,99	518,97	614,82	707,08	697,96	704,62	707,73
2511 Cubiertas de caucho	95,21	436,56	514,08	617,80	694,03	688,02	689,91	692,49
2519 Otros productos de caucho	109,88	444,04	524,74	611,31	722,47	709,68	721,95	725,71
252 Productos de plástico	106,30	356,36	399,39	446,47	512,46	496,74	509,71	518,99
26 Productos de minerales no metálicos	94,67	327,55	369,17	424,08	498,78	486,10	492,94	502,04
261 Vidrio y productos de vidrio	89,48	236,48	271,46	303,22	339,87	337,16	337,25	336,73
269 Otros productos de minerales no metálicos	96,33	356,76	400,50	462,84	549,75	533,87	542,87	555,06
2691 Productos de cerámica no refractaria para uso no estructural	72,74	230,78	283,43	340,02	389,98	387,65	386,77	386,77
2692 Productos de cerámica refractaria	102,26	361,79	398,66	455,56	582,20	545,51	568,82	615,37
2693 Productos de arcilla y cerámica no refractaria para uso estructural	84,05	255,61	283,23	317,71	363,63	360,23	366,34	369,43
2694 Cemento y cal	107,04	441,48	485,81	542,60	614,22	603,15	603,15	616,59
2695 Artículos de hormigón, de cemento y de yeso	98,36	359,65	403,95	494,87	636,60	596,56	626,63	649,90
2699 Otros artículos de minerales no metalíferos n.c.e.p.	99,85	381,60	459,42	555,17	703,61	688,40	694,88	699,82
27 Productos metálicos básicos	96,34	511,72	564,54	627,80	689,51	667,47	684,29	694,67
271 Productos de minerales ferrosos en formas básicas	94,73	545,20	593,79	658,80	720,63	695,76	719,68	729,24
272 Productos de minerales no ferrosos en formas básicas	122,50	407,08	500,69	605,68	697,57	655,60	669,55	724,32
273 Productos de fundición	92,30	480,60	530,08	579,32	632,87	621,03	626,15	626,31
28 Productos metálicos excepto máquinas y equipos	107,20	502,12	552,83	610,21	689,56	670,79	690,46	693,70
281 Productos metálicos estructurales, recipientes y generadores de vapor	121,20	534,88	600,41	709,88	826,09	804,39	819,08	827,64

Cuadro 7.3.3

2012					2013					Concepto
Ago	Sep	Oct	Nov	Dic	Ene	Feb	Mar	Abr	May*	
241,67	241,97	242,67	253,78	259,22	259,22	261,85	263,10	263,68	265,47	192
607,82	611,16	625,87	630,59	638,92	640,67	651,52	663,34	671,65	683,26	20
631,68	629,67	639,00	637,99	646,04	647,72	652,29	673,93	682,84	698,83	201
584,84	593,33	613,23	623,46	632,05	633,87	650,78	653,15	660,88	668,28	202
502,33	520,59	528,98	539,26	543,88	544,34	548,99	554,94	553,66	561,76	2021
639,73	641,72	669,28	679,48	690,71	693,43	718,49	718,48	732,21	739,14	2022
661,59	679,57	686,69	699,30	705,44	710,25	716,69	728,21	738,18	752,82	21
528,47	542,95	547,10	548,59	554,45	557,92	559,90	577,03	576,25	585,90	2101
423,41	431,04	433,87	437,53	441,08	443,66	444,91	447,95	450,18	454,96	2102
1.094,08	1.128,83	1.144,24	1.178,56	1.188,36	1.197,29	1.214,54	1.232,29	1.261,99	1.294,09	2109
376,82	383,50	388,65	397,66	395,20	400,45	402,81	411,30	418,60	418,60	22
467,72	483,93	496,40	500,61	494,66	507,37	513,09	533,68	551,36	551,36	221
312,96	312,96	312,96	325,34	325,34	325,34	325,34	325,34	325,34	325,34	222
961,75	959,66	961,73	974,78	974,88	980,71	987,36	1.002,04	1.020,85	1.046,71	23
566,79	574,48	580,55	584,84	593,14	599,76	604,22	608,86	613,72	623,04	24
781,74	799,60	817,90	828,81	838,21	851,74	862,22	877,91	894,72	902,41	241
824,87	858,05	893,31	910,47	919,75	941,87	958,27	978,00	980,16	982,01	2411
793,37	798,27	797,35	796,45	801,74	801,45	803,60	826,21	811,13	822,77	2412
726,52	725,85	723,96	727,73	737,53	741,09	744,64	754,79	792,11	806,94	2413
498,92	503,65	506,18	508,39	515,97	520,73	523,50	524,79	526,06	535,75	242
353,88	364,22	365,78	369,36	376,97	380,40	383,07	385,74	386,31	365,71	2421
755,80	760,67	765,27	770,68	772,18	772,82	780,71	785,04	788,21	793,20	2422
431,76	431,81	433,89	434,40	442,82	446,82	447,16	445,72	446,76	461,75	2423
463,52	474,77	477,90	480,27	483,90	489,34	490,61	495,67	495,34	504,18	2424
721,31	726,36	727,70	733,20	754,15	765,54	778,45	777,97	783,23	792,22	2429
653,61	657,98	659,33	666,31	685,84	685,63	686,80	691,79	695,74	708,90	243
565,66	573,44	576,11	584,94	592,70	596,14	606,27	609,76	621,05	632,64	25
716,43	729,14	734,74	743,10	746,13	764,80	765,68	770,41	773,55	783,20	251
703,26	712,34	719,65	722,24	724,82	740,73	743,38	746,09	748,81	751,60	2511
731,97	748,94	752,53	767,69	771,26	793,19	791,97	799,08	802,72	820,46	2519
526,19	532,69	534,59	543,54	552,54	552,00	564,55	567,71	581,14	593,23	252
508,64	516,99	525,68	535,30	538,69	540,48	546,42	553,99	558,11	569,53	26
343,61	347,64	350,91	354,66	360,42	361,22	361,22	368,39	373,16	373,27	261
561,56	571,31	581,74	593,23	595,87	597,97	605,82	613,51	617,43	632,48	269
390,78	394,74	411,74	411,74	411,74	411,74	411,74	411,74	411,74	430,32	2691
612,20	612,20	637,67	637,67	671,47	641,24	660,73	680,15	688,73	716,52	2692
370,09	376,07	383,02	382,07	386,47	386,47	385,83	388,09	388,13	389,10	2693
627,83	627,80	642,29	654,29	654,29	654,63	656,41	657,19	658,27	672,64	2694
652,40	682,77	688,14	714,50	715,32	721,11	745,79	775,36	783,22	814,51	2695
717,70	734,66	739,47	758,59	766,64	783,90	801,86	801,28	820,68	827,51	2699
701,77	713,43	722,26	728,16	737,42	741,63	748,06	754,20	759,22	770,36	27
733,95	744,47	754,65	762,75	776,57	780,86	786,30	792,24	799,65	804,11	271
730,82	738,99	746,75	760,03	768,10	787,75	794,91	804,34	811,26	822,74	272
637,76	652,33	659,07	659,20	660,78	660,78	668,74	674,39	674,71	697,45	273
698,71	708,99	716,80	728,49	732,62	739,90	741,38	746,91	757,19	763,00	28
835,78	860,13	860,22	865,47	874,78	892,99	906,76	906,55	915,84	917,80	281

(sigue)

7. PRECIOS MAYORISTAS

Cuadro 7.3.3 (conclusión)

Concepto	Promedio					2012		
	2001	2009	2010	2011	2012	May	Jun	Jul
2811 Productos metálicos para uso estructural	121,58	530,59	595,95	705,22	819,49	799,10	812,03	819,98
2813 Generadores de vapor	109,18	672,02	743,04	858,98	1.037,40	973,77	1.044,64	1.072,83
289 Otros productos metálicos excepto máquinas, equipos y muebles	102,65	491,48	537,38	577,86	645,24	627,42	648,70	650,22
2893 Herramientas de mano y artículos de ferretería	110,82	411,35	466,48	524,35	616,16	589,45	608,12	643,97
2899 Otros productos metálicos n.c.e.p.	101,18	505,96	550,19	587,52	650,49	634,28	656,03	651,35
29 Máquinas y equipos	97,18	352,75	401,61	467,45	538,08	528,72	534,48	541,76
291 Máquinas de uso general	95,99	289,17	324,57	374,20	422,08	415,70	420,88	423,22
2911 Motores a explosión excepto para automotores	102,82	346,43	381,40	454,92	502,42	493,03	503,23	503,23
2912 Bombas y compresores	96,55	312,96	351,66	406,48	419,22	406,01	411,96	414,53
2913 Rodamientos	86,69	291,78	299,34	319,44	357,55	347,15	347,15	347,15
2915 Equipos de elevación y manipulación	97,50	305,48	352,35	409,30	522,92	512,05	532,83	534,47
2919 Otra maquinaria de uso general	94,66	253,34	287,16	328,92	386,53	387,40	387,51	390,74
292 Máquinas de uso especial	103,00	405,50	459,16	552,72	650,08	636,57	642,33	651,48
2921 Máquinas agrícolas	110,54	507,71	570,42	700,95	829,28	812,84	817,18	827,77
2922 Máquinas herramientas	96,90	209,61	227,85	249,96	283,97	279,52	278,29	280,55
2924 Máquinas para la industria extractiva y obras de construcción	96,79	366,66	422,68	493,18	545,83	534,79	545,16	552,27
2925 Máquinas para la elaboración o procesamiento de alimentos y bebidas	94,09	287,52	339,90	409,30	486,90	472,32	484,33	491,77
2926 Máquinas para lavaderos industriales	98,04	535,03	610,33	720,34	881,84	865,44	865,44	902,08
2927 Armas y municiones	99,56	516,72	571,02	629,49	704,71	700,73	712,72	712,85
293 Otros aparatos de uso doméstico	93,02	374,56	434,03	491,97	563,00	554,20	560,61	571,70
31 Máquinas y aparatos eléctricos	83,72	431,04	497,77	553,14	589,72	578,62	581,66	585,32
311 Motores, generadores y transformadores eléctricos	90,59	418,06	453,27	507,53	560,76	548,60	554,86	558,93
312 Aparatos de distribución y control eléctrico	89,02	218,03	240,14	273,98	319,02	312,79	315,56	316,08
313 Conductores eléctricos	87,60	675,55	817,96	907,70	919,00	910,17	901,43	903,84
314 Acumuladores eléctricos	86,72	556,23	672,73	761,09	859,52	819,02	853,87	875,88
315 Equipos de iluminación	76,88	253,26	281,28	314,88	334,80	321,74	322,99	325,13
319 Otros equipos eléctricos	71,58	263,80	276,35	294,26	330,46	327,75	332,42	332,42
32 Equipos y aparatos de radio y televisión	52,16	92,29	92,95	92,06	96,07	95,98	94,84	95,10
33 Equipos para medicina e instrumentos de medición	87,35	237,05	259,01	287,01	328,31	327,78	330,08	338,35
3311 Equipos para medicina	100,98	289,39	320,13	362,76	411,15	409,26	411,97	423,32
3312 Instrumentos de medición de servicios domiciliarios	72,39	179,61	191,91	203,87	237,39	238,34	240,21	245,09
34 Vehículos automotores, carrocerías y repuestos	92,29	341,92	367,23	402,70	458,61	449,62	456,48	461,61
341 Vehículos automotores	90,28	326,06	350,24	378,49	431,13	423,60	426,96	432,42
342 Carrocerías y remolques	87,48	339,91	368,77	415,60	496,27	479,60	495,57	500,51
343 Repuestos para automotores	97,73	377,62	404,75	454,08	512,42	501,69	514,57	518,99
35 Otros medios de transporte	98,14	209,05	217,34	230,81	241,82	238,70	239,14	239,64
3591 Motocicletas	98,12	207,62	215,48	228,72	238,91	235,90	235,90	236,42
3599 Otros medios de transporte	98,48	237,46	254,23	272,38	299,46	294,22	303,42	303,42
36 Muebles y otros productos industriales	102,33	350,68	382,25	425,53	476,92	466,92	479,42	479,25
361 Muebles y colchones	102,00	373,54	404,53	455,40	514,84	506,80	522,46	519,12
369 Otros productos manufacturados	103,22	288,10	321,27	343,78	373,13	357,72	361,59	370,09
E Energía eléctrica	65,91	166,34	174,13	187,46	239,52	239,79	246,36	247,59

Cuadro 7.3.3

2012					2013					Concepto
Ago	Sep	Oct	Nov	Dic	Ene	Feb	Mar	Abr	May*	
827,80	852,92	852,63	857,51	866,59	885,11	898,65	898,44	907,07	909,09	2811
1.091,04	1.091,04	1.103,39	1.120,29	1.136,89	1.145,49	1.166,38	1.166,10	1.196,48	1.196,48	2813
654,21	659,92	670,23	684,01	686,46	690,19	687,69	695,08	705,68	712,75	289
641,92	645,03	657,08	657,76	668,40	670,62	672,77	686,56	693,46	694,08	2893
656,43	662,61	672,61	688,76	689,73	693,73	690,39	696,63	707,89	716,12	2899
546,08	552,25	560,19	567,43	574,61	577,88	582,60	588,70	596,00	602,88	29
425,49	429,53	438,48	442,23	448,06	451,41	455,14	460,80	472,93	481,50	291
503,23	503,23	513,47	520,93	545,56	538,11	538,11	538,11	574,53	574,53	2911
414,53	414,53	426,46	426,90	429,57	434,91	440,43	440,43	450,73	453,35	2912
370,82	370,82	370,82	370,82	370,82	370,82	370,82	393,14	412,04	412,04	2913
538,12	553,16	567,13	585,61	586,97	593,34	600,37	612,29	612,29	650,71	2915
392,16	397,83	404,21	406,15	411,28	415,64	418,71	426,13	435,55	444,12	2919
658,41	672,35	678,16	688,97	696,76	708,13	717,58	729,14	738,93	750,27	292
836,53	856,55	864,45	877,51	890,77	906,99	917,90	931,78	949,51	966,61	2921
291,76	291,60	298,52	302,94	299,67	303,19	303,79	307,82	314,17	321,12	2922
559,33	560,31	567,05	570,74	578,11	592,22	598,70	613,35	616,90	621,12	2924
494,37	512,48	514,46	526,68	532,15	535,70	551,55	562,97	563,05	569,88	2925
902,08	902,08	903,00	922,33	922,33	952,46	952,46	960,82	960,82	966,84	2926
711,20	713,24	713,24	713,62	715,67	713,63	714,09	722,29	722,00	719,81	2927
575,83	577,08	585,90	593,69	601,84	597,37	598,73	600,19	599,71	600,47	293
589,48	603,90	612,72	620,01	628,53	632,12	643,44	655,45	659,19	663,14	31
564,79	573,05	579,96	590,02	600,17	603,28	623,97	635,01	642,32	650,88	311
317,30	334,42	339,11	339,24	344,91	348,08	351,69	352,64	354,95	354,17	312
906,65	925,72	947,56	959,69	976,75	984,91	995,57	1.004,80	1.001,22	1.003,64	313
895,24	915,56	915,56	915,56	915,56	915,56	957,51	1.028,97	1.030,87	1.045,83	314
329,11	353,18	358,56	361,49	370,30	372,56	376,04	376,37	391,59	395,99	315
332,42	336,06	336,06	343,78	343,78	343,78	343,78	348,30	354,71	354,71	319
96,14	96,14	96,62	97,50	97,50	97,50	97,90	97,02	97,02	97,69	32
335,67	334,76	342,28	344,62	349,24	352,20	352,71	361,44	365,30	374,30	33
417,98	416,57	424,43	429,51	430,09	435,27	435,86	453,22	459,76	472,86	3311
245,32	244,96	252,12	251,45	260,49	261,01	261,44	260,71	261,63	266,11	3312
465,75	470,37	474,87	483,31	492,23	496,65	504,80	507,89	515,34	520,68	34
436,74	438,74	444,12	452,39	462,63	466,56	473,41	476,27	483,01	486,59	341
500,51	520,16	524,24	538,25	542,26	547,93	547,93	550,66	551,97	557,74	342
523,55	531,07	533,68	541,40	548,37	553,62	566,28	569,93	580,17	589,34	343
239,64	247,22	247,60	247,74	247,74	247,74	248,38	256,94	257,75	258,44	35
236,42	244,36	244,47	244,47	244,47	244,47	244,84	253,54	254,06	254,59	3591
303,42	303,96	309,78	312,64	312,64	312,64	318,74	324,39	330,81	334,79	3599
480,82	481,40	495,10	497,13	500,67	506,14	514,04	515,65	528,19	537,22	36
520,90	521,08	534,43	537,21	542,04	548,74	557,92	558,81	572,06	584,12	361
371,10	372,77	387,41	387,41	387,41	389,53	393,91	397,48	408,09	408,84	369
241,95	234,04	230,64	250,61	252,00	250,24	252,26	254,34	255,74	255,74	E

7. PRECIOS MAYORISTAS

Cuadro 7.4 Precio de exportación, FOB Buenos Aires, de los principales productos agrícolas

Producto	May 2013	Variación % respecto	
	Precio en dólares por tonelada	al mes anterior	a igual mes del año anterior
Trigo	314,77	- 5,2	24,8
Maíz	257,68	6,6	5,5
Sorgo	219,32	5,5	21,4
Soja	540,05	3,9	0,2

Nota: los datos corresponden al promedio mensual.

Fuente: Secretaría de Agricultura, Ganadería, Pesca y Alimentación.

Cuadro 7.5 Precios mayoristas de productos lácteos, sin impuestos

Artículos y forma de presentación	Unidad de medida	Abril 2013		Variación % de Abril 2013 respecto	
		Precio promedio en pesos	CV (¹)	al mes anterior	a igual mes del año anterior
Leche					
Fluida pasteurizada entera, en sachet de 1 litro	litro	2,39	37,1	1,3	12,7
Fluida esterilizada entera, en cartón de 1 litro	litro	3,58	16,1	1,1	8,2
En polvo entera, en envase de 500 a 1.000 g	kg	19,94	14,6	--	8,7
En polvo descremada para uso familiar, en envase de 500 a 800 g	kg	25,67	15,9	--	9,7
En polvo descremada para uso industrial, en bolsa de 25 kg	kg	20,91	11,0	1,4	12,7
Quesos de pasta blanda					
Queso crema o blanco, en envase de 200 a 250 g	kg	22,51	8,8	--	1,0
Cuartirolo, en pieza de 3,2 a 4,5 kg	kg	19,37	31,5	3,2	16,5
Mozzarella, en pieza de 4 a 17,5 kg	kg	27,29	23,5	3,6	20,9
Port salut, en horma de 2,6 a 4,3 kg	kg	24,02	19,5	3,4	18,8
Ricota, en envase de 200 g a 1kg	kg	12,90	19,3	5,7	40,8
Roquefort, en horma de 1 a 4 kg	kg	35,60	14,1	1,9	15,7
Quesos de pasta semidura					
Fontina, en horma de 4 a 12 kg	kg	34,48	43,2	3,7	18,8
Patregrás (o Mar del Plata), en horma de 4 a 4,5 kg	kg	30,94	26,7	2,2	22,0
Gruyere (o Emmenthal), en horma de 10 a 14,5 kg	kg	44,63	40,2	3,6	32,6
Queso para sandwich, en barra de 3,5 a 4 kg	kg	26,91	18,0	4,2	18,7
Quesos de pasta dura					
Sbrinz, en horma de 4 a 8 kg	kg	38,42	18,8	1,1	12,1
Provolone, en horma de 5 a 9 kg	kg	60,04	14,4	1,1	50,8
Quesos fundidos					
Queso fundido en barra de 1 a 4 kg	kg	20,32	6,7	--	25,9
Queso fundido untable, en envase de 100 a 200 g	kg	26,07	25,2	0,5	13,1
Otros productos lácteos					
Crema, en envase de 200 a 350 g	kg	14,37	29,9	1,0	12,5
Yogur entero saborizado, en envase de 160 a 200 g	kg	7,03	38,9	--	10,7
Dulce de leche, en envase de 500 g	kg	9,33	36,0	1,3	10,9
Manteca, pan de 200 g	kg	17,55	27,5	0,9	9,6

(¹) El **Coefficiente de Variación** es un indicador de la dispersión de los datos respecto a su promedio. Generalmente se expresa en porcentaje y no tiene unidad de medida. Cuanto menor sea el coeficiente de variación, menor será la diferencia entre los datos observados y estarán mejor representados por su promedio.

Precios mayoristas de verduras y hortalizas en el Mercado Central de Buenos Aires

El INDEC releva precios diarios de frutas, verduras y hortalizas en el Mercado Central de Buenos Aires. El objetivo de este relevamiento es brindar información precisa y oportuna tanto a los productores como a los consumidores y de esa manera contribuir a la transparencia de los mercados. A partir del listado de productos elegidos se seleccionaron, en general, dos variedades para cada uno y se efectuó un trabajo de especificación detallada que asegura la pertinencia de la comparación de los precios recogidos a lo largo del tiempo.

Se realizó un trabajo especial respecto de la procedencia de los productos arribados y vendidos en el Mercado ya que, en general, la procedencia incide sobre la calidad del producto y, por lo tanto, sobre su precio.

A los efectos del procesamiento de la información recogida, se dividió al país en seis zonas (con relación a las características de producción de las frutas y verduras observadas). Los productos importados se clasifican por país de procedencia.

El relevamiento se lleva a cabo todos los días hábiles de lunes a viernes; los precios promedio de cada combinación de una variedad de fruta o verdura y la procedencia mayoritaria en ese día, se publican en la tarde del mismo día. Todos los viernes se publica un promedio semanal de la información diaria.

Más información puede obtenerse en “Precios del Mercado Central, antecedentes y lineamientos metodológicos”, Serie Documentos de Trabajo N°21, INDEC, 1995 o en las informaciones de prensa diarias.

Frutas		Verduras y hortalizas		Zona de procedencia
Banana	Manzana	Acelga	Papa	Buenos Aires
Durazno	Naranja	Ajo	Pimiento	Cuyo
Limón	Pera	Batata	Remolacha	Centro-Norte
Mandarina	Pomelo	Berenjena	Tomate	Litoral
	Uva	Cebolla	Zanahoria	Alto Valle del Río Negro
		Chaucha	Zapallito	Valle Inferior del Río Chubut
		Lechuga	Zapallo	Otros países

7. PRECIOS MAYORISTAS

Cuadro 7.6 Precio promedio semanal y de las cuatro semanas del mes, de frutas, verduras y hortalizas vendidas en el Mercado Central de Buenos Aires

Producto	Zona de procedencia	Precio por kg, al contado, sin IVA Mayo 2013						Variación % respecto al	
		Promedio de las 4 semanas anteriores	Promedio de las 4 semanas del mes	Promedio semanal al				Promedio de las 4 semanas del mes anterior	Promedio de las 4 semanas del mismo mes del año anterior
				10/5	17/5	24/5	31/5		
FRUTAS									
Banana Cavendish, grande	Ecuador	6,59	5,04	5,41	5,20	4,87	4,67	- 23,6	39,9
Limón Eureka, mediano	Centro – Norte	3,32	2,59	2,80	2,70	2,48	2,37	- 22,1	16,6
Mandarina Okitsu, mediana	Litoral	1,65	1,79	1,89	1,87	1,85	1,53	8,2	.
Manzana Red Delicious, grande	Alto V.del R.Negro	6,66	6,07	6,26	6,24	5,97	5,81	- 8,9	37,0
Manzana Granny Smith, grande	Alto V.del R.Negro	5,91	5,34	5,44	5,42	5,21	5,27	- 9,7	36,4
Naranja Valenciana, mediana	Litoral	1,75	1,90	1,84	1,92	1,93	1,90	8,4	24,0
Pera Williams, grande	Alto V.del R.Negro	4,15	3,97	3,93	3,93	4,07	3,95	- 4,3	26,0
Pomelo rosado, mediano	Centro – Norte	2,95	2,79	2,86	2,77	2,79	2,72	- 5,6	40,7
Uva Blanca datilera, grande	Cuyo	6,18	6,77	6,47	6,30	7,17	7,13	9,5	- 23,4
Uva Moscatel, grande	Cuyo	5,82	7,19	5,68	7,27	7,89	7,91	23,5	31,2
HORTALIZAS									
Acelga, jaula	Buenos Aires	2,48	2,28	2,05	2,52	2,34	2,20	- 8,2	53,1
Ajo colorado, grande	Cuyo	32,77	32,53	32,92	32,29	32,82	32,07	- 0,7	107,0
Batata colorada	Buenos Aires	2,67	2,51	2,60	2,60	2,36	2,49	- 5,9	51,7
Berenjena negra, mediana	Buenos Aires	2,83	2,63	2,51	2,47	2,81	2,72	- 7,2	--
Cebolla valenciana, mediana	Buenos Aires	2,58	2,45	2,48	2,48	2,46	2,37	- 5,1	113,2
Cebolla valenciana, mediana	Cuyo	2,74	2,60	2,51	2,65	2,58	2,67	- 5,0	132,2
Lechuga criolla	Buenos Aires	2,36	4,39	2,26	4,74	5,33	5,21	85,8	153,5
Lechuga capuchina	Buenos Aires	2,91	4,62	2,90	5,46	5,13	5,00	58,8	109,2
Pimiento morrón verde, grande	Buenos Aires	5,53	4,16	4,51	3,97	4,25	3,89	- 24,9	- 11,8
Pimiento morrón rojo, grande	Buenos Aires	8,97	7,10	8,11	5,89	7,29	-	- 20,9	- 20,5
Remolacha, mediana	Buenos Aires	3,55	3,34	3,50	3,62	3,29	2,96	- 5,8	53,3
Papa negra, mediana	Buenos Aires	1,28	1,09	1,13	1,11	1,07	1,03	- 15,2	- 27,2
Papa procesada, mediana	Buenos Aires	2,05	1,75	1,83	1,80	1,71	1,67	- 14,5	- 8,7
Tomate redondo, mediano	Buenos Aires	2,59	2,11	2,04	2,06	2,23	-	- 18,5	- 45,8

Nota: sólo se incluyen los productos que tuvieron la misma procedencia durante el período de las ocho semanas consideradas. Más arriba puede consultarse el listado completo de productos cuyos precios se relevan.

Fuente: INDEC.

Cuadros	Página
8.1. Índice del Costo de la Construcción (ICC)	
8.1.1.1 Nivel general y capítulos del ICC, base 1993=100	191
8.1.1.2 Ítem del ICC base 1993=100	192
8.1.2.1 Variación porcentual entre cada período y el inmediato anterior del ICC, base 1993=100, por capítulo	193
8.1.2.2 Variación porcentual entre cada período y el inmediato anterior del ICC, base 1993=100, por ítem	194
8.1.3.1 Variación porcentual entre cada mes y el mismo mes del año anterior del ICC, base 1993=100, por capítulo	195
8.1.3.2 Variación porcentual entre cada mes y el mismo mes del año anterior del ICC, base 1993=100, por ítem	196
8.1.4 ICC base 1993=100, por capítulo y variaciones porcentuales para distintos períodos	197
8.1.5 ICC base 1993=100, por ítem de obra y variaciones porcentuales para distintos períodos	197
8.1.6 Índice de precios de algunos servicios y variaciones porcentuales para distintos períodos	198
8.1.7 Índice de precios de equipos para la construcción y variaciones porcentuales para distintos períodos	198
8.1.8 Precio promedio, coeficiente de variación y variación porcentual respecto al mes anterior, de algunos materiales para la construcción	199
8.1.9 Índice de precios de algunos materiales y variaciones porcentuales para distintos períodos	200
8.2. Indicador Sintético de la Actividad de la Construcción (ISAC)	
8.2.1 Indicador Sintético de la Actividad de la Construcción (ISAC), base 2004=100 y variaciones porcentuales	201
8.2.2 Indicador Sintético de la Actividad de la Construcción (ISAC), base 2004=100. Índices por bloques	202
8.3. Permisos de edificación	
8.3.1 Superficie cubierta autorizada en una nómina de cuarenta y dos municipios	203
8.3.2 Superficie cubierta autorizada por municipio	204
Gráficos	
8.1.1 Nivel general y capítulos del ICC, base 1993=100	191
8.1.2 Variación porcentual del ICC, por capítulo, entre mayo de 2013 y el mes anterior	193
8.1.3 Variación porcentual del ICC, por capítulo, entre mayo de 2013 y el mismo mes del año anterior	195
8.2.1 Variación porcentual del ISAC base 2004=100, serie con estacionalidad, respecto a igual mes del año anterior	202
8.2.2 Evolución del ISAC base 2004=100, series con estacionalidad, desestacionalizada y tendencia– ciclo	202
8.3.1 Superficie cubierta autorizada sobre una nómina de cuarenta y dos municipios	203

8.1. Índice del Costo de la Construcción (ICC)

El Índice del Costo de la Construcción (ICC) en el Gran Buenos Aires, base 1993=100, mide las variaciones mensuales que experimenta el costo de la construcción privada de edificios destinados a vivienda, en la Ciudad Autónoma de Buenos Aires y 24 Partidos del conurbano bonaerense.

En el cálculo del costo no se incluye el valor de compra del terreno, los derechos de construcción, los honorarios profesionales (por proyecto, dirección y representación técnica), los gastos de administración, el impuesto al valor agregado (IVA) ni los gastos financieros. Tampoco se considera el beneficio de la empresa constructora.

El índice cuenta con seis modelos de construcción (cuatro multifamiliares y dos unifamiliares) con distintos detalles de terminación. Para la selección de los mismos se efectuó un estudio de los permisos de obra presentados entre los años 1988 y 1992 en la Ciudad Autónoma de Buenos Aires y en partidos del conurbano bonaerense. Para determinar el peso de cada modelo en la región se utilizó información extraída de los permisos de obra presentados en el período 1992- 1994.

La información referida a materiales y equipos, subcontratos y servicios corresponde al día 15 de cada mes, la que se refiere al costo de la mano de obra directa (oficial especializado, oficial, medio oficial y ayudante)

corresponde a la primera quincena; la de los capataces y serenos, al mes de referencia.

Para el cálculo del costo de la Mano de obra, se aplica un procedimiento estadístico que suaviza los comportamientos de las series y reparte los impactos en distintos períodos que se mantienen provisorios.

Los precios de los materiales se cotizan “puestos sobre camión en obra”.

El índice se calcula utilizando una fórmula con ponderaciones fijas del tipo Laspeyres. El año base de los precios es 1993.

El Nivel general se calcula como una media ponderada de los índices de cada elemento perteneciente al conjunto. Las ponderaciones son fijas y corresponden a la proporción del costo de cada elemento en el costo total calculado para el período base. De igual modo se calcula el índice de cualquier conjunto de elementos.

Los índices se calculan mediante dos procedimientos diferentes según el elemento de que se trate: encadenando relativos de promedios entre períodos sucesivos o relacionando el precio del mes de referencia con el promedio anual del año base.

La estructura del índice tiene dos agrupaciones alternativas que responden a distintos intereses analíticos.

Estructura de ponderaciones por capítulo

Nivel general	100
Materiales	46,0
Mano de obra	45,6
Gastos generales	8,4

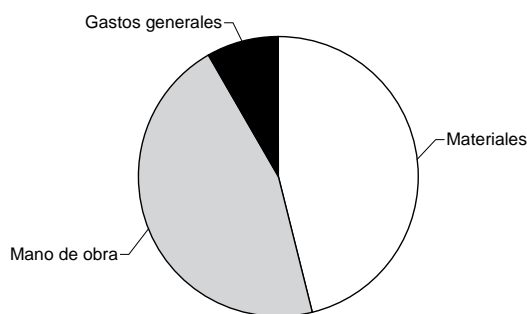

Estructura de ponderaciones por ítem de obra

Nivel general	100
Movimiento de tierra	1,6
Estructura	14,1
Albañilería	34,7
Yesería	2,4
Instalación sanitaria y contra incendio	9,7
Instalación de gas	3,4
Instalación eléctrica	4,7
Carpintería metálica y herrería	2,0
Carpintería de madera	8,0
Ascensores	4,3
Vidrios	0,6
Pintura	8,4
Otros trabajos y gastos	6,1

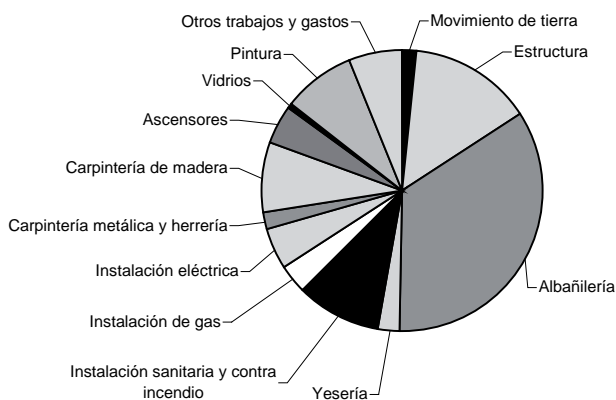

Cuadro 8.1.1.1 Nivel general y capítulos del ICC, base 1993=100

Período	Nivel general	Capítulo		
		Materiales	Mano de obra	Gastos generales
2011	485,1	430,3	547,0	448,8
2012*	608,7	489,7	731,2	594,4
2012				
May	578,0	480,7	677,0	573,3
Jun	620,6	486,7	761,2	590,3
Jul	629,4	492,5	771,7	606,1
Ago	637,8	498,1	782,1	619,0
Sep	640,5	503,7	781,1	625,2
Oct	642,3	509,8	778,9	625,7
Nov	650,5	516,1	789,4	631,4
Dic*	652,2	521,0	788,1	633,1
2013				
Ene*	655,0	525,7	788,5	637,6
Feb*	659,9	532,2	789,8	654,0
Mar*	678,9	538,8	819,4	682,7
Abr*	682,8	545,3	820,3	689,0
May*	687,5	553,2	820,2	702,3

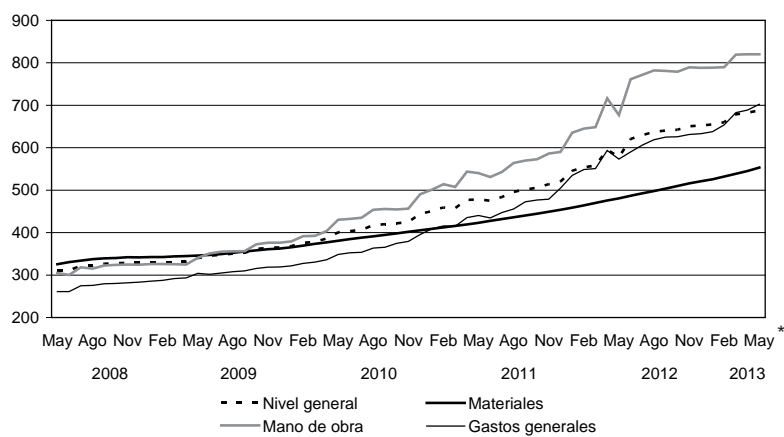
Gráfico 8.1.1 Nivel general y capítulos del ICC, base 1993=100

8. CONSTRUCCIÓN

Cuadro 8.1.1.2 Ítem del ICC base 1993=100

Período	Movimiento de tierra	Estructura	Albañilería	Yesería	Instalación sanitaria y contra incendio	Instalación de gas
2011	622,8	617,1	584,0	214,4	421,2	340,1
2012*	854,6	807,2	754,1	241,9	501,7	392,2
2012 May	814,5	776,7	703,0	234,9	480,6	378,0
Jun	867,1	832,9	791,7	235,5	485,0	385,2
Jul	865,7	836,2	794,7	248,9	501,4	396,3
Ago	913,7	838,1	796,7	249,2	528,1	407,8
Sep	921,5	839,7	799,3	249,7	533,0	409,1
Oct	921,3	840,6	800,1	250,8	536,6	413,0
Nov	922,7	855,2	812,3	251,7	541,7	417,3
Dic*	922,6	857,3	814,1	252,6	542,9	419,0
2013 Ene*	934,2	859,9	816,5	253,6	546,1	422,2
Feb*	983,3	868,0	817,7	255,4	550,7	424,3
Mar*	1.010,3	900,4	845,1	256,2	558,1	426,4
Abr*	1.022,5	905,9	846,6	257,0	562,9	427,6
May*	1.068,4	909,6	848,8	258,4	571,6	432,8

Período	Instalación eléctrica	Carpintería metálica y herrería	Carpintería de madera	Ascensores	Vidrios	Pintura	Otros trabajos y gastos
2011	408,6	386,9	365,8	304,3	415,5	340,4	404,4
2012*	509,3	417,3	406,9	328,1	456,4	400,1	536,9
2012 May	476,0	414,0	396,9	326,4	454,2	387,1	513,4
Jun	478,3	417,1	405,4	331,6	455,8	387,7	530,9
Jul	537,8	420,1	409,2	332,3	463,8	391,0	553,3
Ago	546,3	421,8	413,5	333,1	463,9	420,2	556,8
Sep	547,4	422,6	417,5	333,1	463,9	423,7	559,2
Oct	548,3	428,1	424,6	332,6	465,4	424,4	560,7
Nov	551,1	430,2	428,6	333,2	465,0	426,3	568,3
Dic*	554,0	435,1	430,5	333,7	465,5	428,4	570,3
2013 Ene*	555,7	438,5	435,0	336,2	466,6	429,5	572,7
Feb*	570,6	444,7	446,2	337,0	467,7	431,1	578,0
Mar*	572,4	448,4	449,1	337,4	467,7	443,6	611,1
Abr*	584,8	455,6	459,4	339,1	467,7	445,4	614,4
May*	590,7	459,3	465,8	339,9	467,7	447,9	618,1

Cuadro 8.1.2.1 Variación porcentual entre cada período y el inmediato anterior del ICC, base 1993=100, por capítulo

Período	Nivel general	Capítulo		
		Materiales	Mano de obra	Gastos generales
2012 May	-2,9	1,1	-5,5	-3,4
Jun	7,4	1,2	12,4	3,0
Jul	1,4	1,2	1,4	2,7
Ago	1,3	1,1	1,3	2,1
Sep	0,4	1,1	-0,1	1,0
Oct	0,3	1,2	-0,3	0,1
Nov	1,3	1,2	1,3	0,9
Dic*	0,3	0,9	-0,2	0,3
2013 Ene*	0,4	0,9	0,1	0,7
Feb*	0,7	1,2	0,2	2,6
Mar*	2,9	1,2	3,7	4,4
Abr*	0,6	1,2	0,1	0,9
May*	0,7	1,4	-	1,9

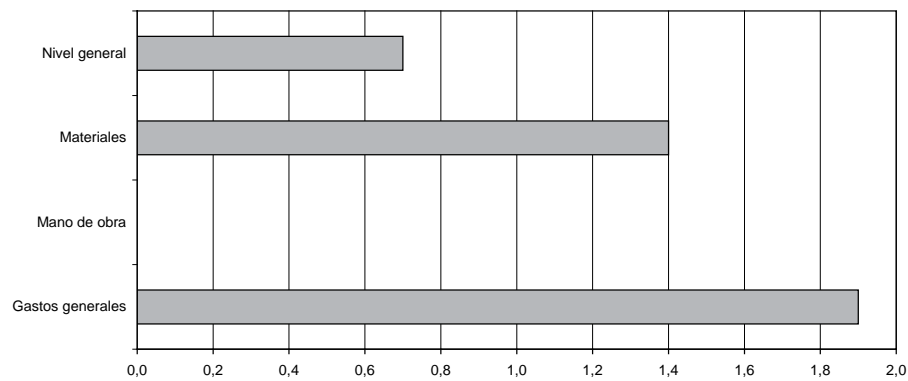
Gráfico 8.1.2 Variación porcentual del ICC, por capítulo, entre mayo de 2013 y el mes anterior

8. CONSTRUCCIÓN

Cuadro 8.1.2.2 Variación porcentual entre cada período y el inmediato anterior del ICC, base 1993=100, por ítem

Período	Movimiento de tierra	Estructura	Albañilería	Yesería	Instalación sanitaria y contra incendio	Instalación de gas
2012 May	-1,6	-6,1	-3,7	0,4	0,7	1,2
Jun	6,5	7,2	12,6	0,3	0,9	1,9
Jul	-0,2	0,4	0,4	5,7	3,4	2,9
Ago	5,5	0,2	0,3	0,1	5,3	2,9
Sep	0,9	0,2	0,3	0,2	0,9	0,3
Oct	-	0,1	0,1	0,4	0,7	1,0
Nov	0,2	1,7	1,5	0,4	1,0	1,0
Dic*	-	0,2	0,2	0,4	0,2	0,4
2013 Ene*	1,3	0,3	0,3	0,4	0,6	0,8
Feb*	5,3	0,9	0,1	0,7	0,8	0,5
Mar*	2,7	3,7	3,4	0,3	1,3	0,5
Abr*	1,2	0,6	0,2	0,3	0,9	0,3
May*	4,5	0,4	0,3	0,5	1,5	1,2

Período	Instalación eléctrica	Carpintería metálica y herrería	Carpintería de madera	Ascensores	Vidrios	Pintura	Otros trabajos y gastos
2012 May	0,4	0,6	0,5	0,6	-	0,8	-5,8
Jun	0,5	0,7	2,1	1,6	0,4	0,2	3,4
Jul	12,4	0,7	0,9	0,2	1,8	0,9	4,2
Ago	1,6	0,4	1,1	0,2	-	7,5	0,6
Sep	0,2	0,2	1,0	-	-	0,8	0,4
Oct	0,2	1,3	1,7	-0,2	0,3	0,2	0,3
Nov	0,5	0,5	0,9	0,2	-0,1	0,4	1,4
Dic*	0,5	1,1	0,4	0,2	0,1	0,5	0,4
2013 Ene*	0,3	0,8	1,0	0,7	0,2	0,3	0,4
Feb*	2,7	1,4	2,6	0,2	0,2	0,4	0,9
Mar*	0,3	0,8	0,6	0,1	-	2,9	5,7
Abr*	2,2	1,6	2,3	0,5	-	0,4	0,5
May*	1,0	0,8	1,4	0,2	-	0,6	0,6

Cuadro 8.1.3.1 Variación porcentual entre cada mes y el mismo mes del año anterior del ICC, base 1993=100, por capítulo

Período	Nivel general	Capítulo		
		Materiales	Mano de obra	Gastos generales
2012 May	20,9	13,6	25,3	30,2
Jun	30,5	13,8	43,4	35,8
Jul	30,1	14,1	42,1	35,5
Ago	28,5	14,2	38,6	35,8
Sep	27,6	14,4	37,1	32,3
Oct	27,0	14,6	36,0	31,3
Nov	26,5	14,9	34,7	31,9
Dic*	25,4	14,8	33,6	25,4
2013 Ene*	20,0	14,6	24,1	19,2
Feb*	19,2	14,7	22,4	19,2
Mar*	21,6	14,7	26,4	23,9
Abr*	14,7	14,7	14,5	16,1
May*	18,9	15,1	21,2	22,5

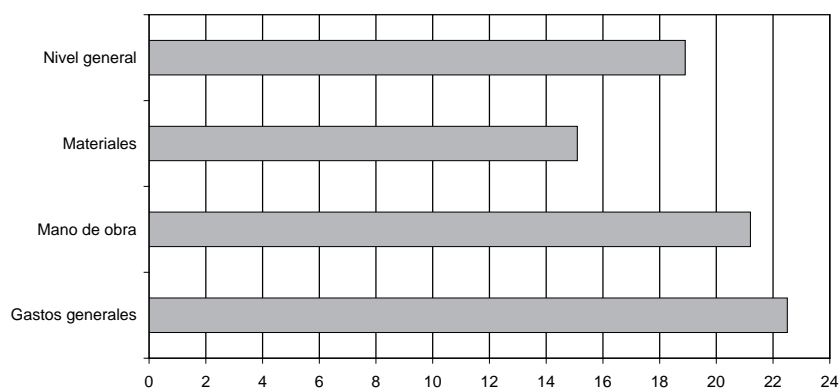
Gráfico 8.1.3 Variación porcentual del ICC, por capítulo, entre mayo de 2013 y el mismo mes del año anterior

8. CONSTRUCCIÓN

Cuadro 8.1.3.2 Variación porcentual entre cada mes y el mismo mes del año anterior del ICC, base 1993=100, por ítem

Período	Movimiento de tierra	Estructura	Albañilería	Yesería	Instalación sanitaria y contra incendio	Instalación de gas
2012 May	34,0	27,0	21,9	10,1	16,8	15,1
Jun	44,0	37,8	39,2	9,9	15,6	13,2
Jul	39,7	36,2	37,5	16,0	16,6	13,9
Ago	43,1	32,5	33,2	15,5	22,0	16,6
Sep	37,6	30,6	32,3	12,9	23,8	15,1
Oct	37,4	29,8	31,3	12,7	23,8	15,3
Nov	36,9	29,8	30,5	9,3	23,4	15,8
Dic*	29,2	29,4	30,3	9,5	19,2	14,8
2013 Ene*	27,5	19,1	23,4	9,5	18,9	14,9
Feb*	27,5	19,2	22,0	10,1	19,5	15,2
Mar*	30,6	22,8	25,1	10,2	17,8	14,7
Abr*	23,5	9,6	16,0	9,9	17,9	14,5
May*	31,2	17,1	20,7	10,0	18,9	14,5

Período	Instalación eléctrica	Carpintería metálica y herrería	Carpintería de madera	Ascensores	Vidrios	Pintura	Otros trabajos y gastos
2012 May	21,2	8,4	10,7	7,9	11,4	14,8	28,3
Jun	19,6	8,4	12,4	9,6	11,1	14,5	36,5
Jul	30,5	7,9	12,6	9,4	9,3	14,0	37,7
Ago	25,7	7,2	13,1	9,1	8,1	20,7	37,1
Sep	25,8	7,1	13,1	8,3	8,1	20,8	33,3
Oct	23,5	8,3	13,6	8,0	7,9	20,0	32,4
Nov	21,7	7,5	13,6	8,6	7,0	19,7	33,4
Dic*	21,9	8,2	13,7	7,2	6,8	19,4	26,7
2013 Ene*	22,0	8,9	13,7	7,4	7,1	17,3	17,0
Feb*	21,4	10,7	14,7	5,0	7,3	13,2	16,4
Mar*	21,1	11,4	15,0	4,4	3,0	16,2	22,5
Abr*	23,3	10,7	16,3	4,5	3,0	16,0	12,7
May*	24,1	10,9	17,4	4,1	3,0	15,7	20,4

Cuadro 8.1.4 ICC base 1993=100, por capítulo y variaciones porcentuales para distintos períodos

Concepto	Índice May 2013 *	Variación % entre May 2013 * y				
		Abr 2013 *	Mar 2013 *	Feb 2013 *	Dic del año anterior *	May 2012
		1 mes	2 meses	3 meses		1 año
Nivel general	687,5	0,7	1,3	4,2	5,4	18,9
Materiales	553,2	1,4	2,7	3,9	6,2	15,1
Mano de obra	820,2	- -	0,1	3,8	4,1	21,2
Gastos generales	702,3	1,9	2,9	7,4	10,9	22,5

Cuadro 8.1.5 ICC base 1993=100, por ítem de obra y variaciones porcentuales para distintos períodos

Concepto	Índice May 2013 *	Variación % entre May 2013 * y				
		Abr 2013 *	Mar 2013 *	Feb 2013 *	Dic del año anterior *	May 2012
		1 mes	2 meses	3 meses		1 año
Movimiento de tierra	1.068,4	4,5	5,8	8,7	15,8	31,2
Estructura	909,6	0,4	1,0	4,8	6,1	17,1
Albañilería	848,8	0,3	0,4	3,8	4,3	20,7
Yesería	258,4	0,5	0,9	1,2	2,3	10,0
Instalación sanitaria y contra incendio	571,6	1,5	2,4	3,8	5,3	18,9
Instalación de gas	432,8	1,2	1,5	2,0	3,3	14,5
Instalación eléctrica	590,7	1,0	3,2	3,5	6,6	24,1
Carpintería metálica y herrería	459,3	0,8	2,4	3,3	5,6	10,9
Carpintería de madera	465,8	1,4	3,7	4,4	8,2	17,4
Ascensores	339,9	0,2	0,7	0,9	1,9	4,1
Vidrios	467,7	-	-	-	0,5	3,0
Pintura	447,9	0,6	1,0	3,9	4,6	15,7
Otros trabajos y gastos	618,1	0,6	1,1	6,9	8,4	20,4

8. CONSTRUCCIÓN

Cuadro 8.1.6 Índice de precios de algunos servicios y variaciones porcentuales para distintos períodos

Concepto	Índice May 2013 *	Variación % entre May 2013 * y				
		Abr 2013 *	Mar 2013 *	Feb 2013 *	Dic del año anterior *	May 2012
		1 mes	2 meses	3 meses		1 año
Andamios ⁽¹⁾	392,9	0,4	0,4	0,4	3,4	18,0
Camión con acoplados ⁽²⁾	1.231,2	5,9	6,6	6,5	17,0	30,2
Camión playo ⁽²⁾	785,9	0,7	0,7	0,7	8,8	26,2
Camión volcador	1.292,2	7,2	7,2	8,3	17,1	27,2
Contenedor tipo volquete	779,4	5,0	10,5	10,5	24,6	50,2
Camioneta	1.256,5	4,9	7,0	9,2	17,2	30,1
Pala cargadora	607,7	2,6	5,2	5,2	7,2	12,1
Retroexcavadora	379,2	-	1,9	1,9	1,9	3,2

(1) Este servicio agrupa el alquiler de distintos tipos de andamios.

(2) Los precios de estos servicios no intervienen en el cálculo del ICC base 1993=100.

Cuadro 8.1.7 Índice de precios de equipos para la construcción y variaciones porcentuales para distintos períodos

Concepto	Índice May 2013 *	Variación % entre May 2013 * y				
		Abr 2013 *	Mar 2013 *	Feb 2013 *	Dic del año anterior *	May 2012
		1 mes	2 meses	3 meses		1 año
Guinche de 1.200 kg	723,3	11,1	11,1	11,1	11,1	11,1
Hormigoneras de 130 a 300 litros	546,2	2,0	4,8	4,8	5,1	11,4
Mesa de corte para cerámicos	807,5	-	2,4	2,4	2,4	2,4
Mesa de corte para mosaicos	600,4	-	5,2	5,2	5,2	5,2
Pluma para 300 kg	461,6	-	-	-	-	-
Taladro percutor	716,9	4,4	4,4	4,4	4,4	8,3
Trituradora a mandíbula	607,0	6,2	8,0	8,0	8,0	24,3
Vibrador a péndulo	488,9	-	4,0	4,0	4,0	11,7

Cuadro 8.1.8 Precio promedio, coeficiente de variación y variación porcentual respecto al mes anterior, de algunos materiales para la construcción

Material	Unidad de medida	Precio promedio May 2013* en pesos	Coeficiente de variación porcentual May 2013*	Variación porcentual del precio promedio entre May 2013* y Abr 2013*
Acero aletado conformado de dureza natural, tipo ADN 420 (IRAM- IAS U 500- 528), tensión máxima admisible 2.400 kg/cm ² , en barra de 10 mm de diámetro	t	6.526,74	15,1	1,8
Adhesivo para pisos y revestimientos cerámicos, bolsa de 30 kg	u	56,78	25,9	6,0
Arcilla expandida, granulometría 0 - 3, a granel	m ³	659,34	15,2	- 0,5
Arena fina	m ³	159,85	6,0	0,2
Azulejo blanco de 15 cm x 15 cm	m ²	34,76	16,0	0,8
Baldosa cerámica roja para azotea de 20 cm x 20 cm	m ²	53,46	24,5	7,3
Barniz con poliuretano, lata de 4 litros	u	163,26	17,8	3,2
Cal aérea hidratada en polvo, bolsa de 25 kg	u	40,71	8,6	5,4
Cal hidráulica hidratada en polvo, bolsa de 25 kg	u	23,23	8,4	8,5
Canilla de servicio de bronce de 0,013 m (1/2") con pico para manguera	u	46,41	15,7	2,2
Canto rodado natural granulometría 1:3 cm	m ³	350,25	13,0	1,0
Caño de acero para instalaciones eléctricas, tipo semipesado, de 5/8 de pulgada	m	5,94	9,5	3,7
Caño de hierro fundido aprobado de 0,064 x 3 m	u	350,59	20,3	4,0
Caño de plomo aprobado	kg	23,82	13,0	2,2
Cemento Portland normal, bolsa de 50 kg	u	44,44	10,7	4,1
Cemento de albañilería, bolsa de 40 kg	u	29,52	17,1	6,7
Cable con conductor aislado con PVC, unipolar, antillama, de 1 mm ² , en rollo de 100 m	u	99,19	12,7	1,5
Cristal plano transparente espesor 4 mm, con colocación	m ²	95,85	13,7	1,9
Esmalte sintético semimate, lata de 20 litros	u	849,63	13,3	2,8
Fijador al agua, lata de 20 litros	u	234,72	17,7	0,5
Ladrillo cerámico hueco de 8x15x20 cm	millar	2.724,24	20,4	- 1,4
Ladrillo cerámico para entrepisos de 9x38x25 cm	u	8,47	17,9	1,9
Ladrillo común de 5x12x25 cm aproximadamente	millar	1.002,26	54,0	- 9,2
Pegamento líquido para PVC, envase de 1/2 litro	u	25,17	40,8	0,7
Pintura al látex mate para interiores, blanca, lata de 20 litros	u	404,00	33,5	- 5,9
Plomo para fundir	kg	18,89	24,3	5,9
Teja francesa común (14 u/m ²)	millar	4.641,19	9,9	3,2
Vigueta de hormigón pretensado, 16 kg/m, longitud 3 m, armadura 23 mm ²	u	58,59	16,7	2,7
Yeso blanco, bolsa de 40 kg	u	60,32	15,0	1,1

Nota: los precios son los que rigen el día 15 del mes, al contado, sin IVA y puesto el material "sobre camión en obra".

8. CONSTRUCCIÓN

Cuadro 8.1.9 Índice de precios de algunos materiales y variaciones porcentuales para distintos períodos

Material	Índice May 2013 *	Variación % entre May 2013 * y				
		Abr 2013 *	Mar 2013 *	Feb 2013 *	Dic del año anterior *	May 2012
		1 mes	2 meses	3 meses		1 año
Accesorios de hierro con revestimiento epoxi para instalación de gas	772,00	0,6	2,8	4,2	6,3	16,7
Accesorios de hierro fundido para instalación sanitaria	1.003,90	0,9	3,1	8,0	11,4	23,9
Accesorios de loza para baño	503,90	0,8	3,9	4,4	3,6	13,9
Accesorios para cañerías de cobre	917,30	4,2	4,8	6,8	9,8	23,7
Alacenas de madera	269,80	-	3,3	3,3	3,6	9,6
Arcilla expandida	815,50	-	2,0	8,3	14,4	29,9
Artefactos de cocina	478,20	0,9	0,9	0,9	2,4	14,9
Artefactos de loza para baño	785,60	1,2	4,8	5,5	6,9	20,7
Cajas de chapa para instalación eléctrica	683,10	1,7	3,0	5,4	9,3	21,1
Calefones	498,80	0,4	0,4	1,2	1,5	9,1
Caños de cobre	1.209,90	0,1	1,2	2,0	4,3	7,2
Caños de hierro fundido	984,50	4,0	4,4	8,2	14,1	37,3
Caños de PVC	803,80	1,6	3,4	6,7	8,2	15,8
Caños de polipropileno	835,40	1,0	2,5	4,5	5,9	15,3
Caños de hierro negro con revestimiento epoxi	603,70	1,0	1,5	2,8	5,2	16,7
Cortinas de enrollar de madera	504,20	-	4,8	4,8	13,1	18,6
Cortina de enrollar de PVC	678,40	3,1	5,5	7,1	8,7	28,2
Electrobombas	579,50	1,6	2,8	4,9	6,2	17,3
Enduidos plásticos	757,40	2,2	4,3	5,3	8,3	14,8
Esmaltes sintéticos	839,10	2,7	4,7	6,2	8,1	18,5
Frentes de placard	598,80	1,8	2,2	3,3	7,3	15,9
Grifería para baño	1.034,90	5,2	6,4	9,0	9,9	19,0
Grifería para cocina	836,90	5,3	4,7	7,3	7,5	16,5
Grifería para lavadero	1.053,60	7,8	8,2	11,9	13,9	21,0
Hormigón elaborado	507,50	0,8	4,5	4,9	9,6	18,7
Interiores de placard	462,70	1,1	3,8	4,6	7,2	21,2
Interruptor diferencial	536,00	4,6	9,7	13,6	17,8	35,3
Interruptores y tomas eléctricos	617,30	2,3	3,4	6,3	8,9	19,3
Interruptor termomagnético	531,70	3,7	8,1	13,2	21,6	39,6
Madera para encofrado	804,80	1,7	3,2	7,1	11,1	18,2
Mesadas de granito	551,90	0,3	2,3	3,9	6,3	20,2
Mesadas de acero inoxidable	731,50	-	5,3	5,3	5,6	15,1
Metal desplegado	742,50	1,4	3,0	4,8	8,0	18,0
Mosaicos y zócalos graníticos	455,90	0,1	1,7	3,7	5,1	10,6
Muebles bajo mesada de madera	350,10	1,0	2,2	3,4	8,9	18,1
Parquet	431,40	-	1,0	6,2	7,9	15,3
Perfil normal doble T	1.034,70	2,8	4,2	4,6	6,3	17,7
Piletas de lavar de loza	767,70	0,9	6,6	7,2	7,8	26,2
Pintura asfáltica	589,70	-	0,9	3,0	5,4	21,8
Pinturas al látex	685,50	0,3	1,8	2,0	3,9	11,7
Puerta metálica vidriada	766,90	3,1	3,0	6,3	8,5	22,7
Puertas de entrada de madera con tableros	605,90	3,2	3,8	4,3	5,8	17,8
Puertas placa	729,10	2,7	4,3	6,0	9,6	21,5
Regulador de gas	258,80	1,3	1,3	3,4	3,4	14,9
Ventanas corredizas metálicas	403,10	-	2,4	2,4	2,9	3,3

Nota: estos índices pueden corresponder a un único material o a varios. En este último caso es el promedio simple de los índices de los elementos que lo componen.

8.2. Indicador Sintético de la Actividad de la Construcción

El Indicador Sintético de la Actividad de la Construcción (ISAC) muestra la evolución del sector tomando como referencia la demanda de insumos requeridos en la construcción.

El ISAC está compuesto por el análisis agregado de cinco tipologías de obra que permiten lograr una adecuada cobertura de la actividad de la construcción. En cada uno de los cinco bloques se agrupan las obras que tienen similares requerimientos técnicos: edificación para vivienda y otros destinos, obras viales, construcciones petroleras y otras obras de infraestructura. A cada bloque se lo puede identificar con una función de producción que relaciona los requerimientos de insumos con el producto de la obra. Por lo tanto, el movimiento de cada bloque está dado por la demanda del grupo de insumos característicos de ese tipo de obra.

El listado de insumos se compone de: asfalto, caños de acero sin costura, cemento Portland, hierro redondo para hormigón, ladrillos huecos, pisos y revestimientos cerámicos, pinturas para la construcción y vidrio plano.

Los datos utilizados en el cálculo del ISAC son proporcionados por un conjunto de informantes que pertenecen, en su mayor parte, a empresas manufactureras líderes seleccionadas sobre la base de una investigación de relaciones intersectoriales.

La serie desestacionalizada se obtiene a través del método matemático X-12 ARIMA, cuyas características implican que los factores estacionales se ven sometidos a revisión a medida que se incorporan nuevos datos a la serie. Esto implica que toda serie desestacionalizada se recalcula mes a mes.

Nota: los datos presentados en esta sección son provisorios. La información se recopila y actualiza permanentemente y puede ser modificada de acuerdo a nuevos datos suministrados por las empresas e instituciones informantes. Por lo tanto, se omite en los cuadros el signo convencional * correspondiente al carácter de provisorio.

Cuadro 8.2.1 Indicador Sintético de la Actividad de la Construcción (ISAC) base 2004=100 y variaciones porcentuales

Período	Índice			Variación %					
	Con estacionalidad	Desestacionalizado	Tendencia ciclo	Con estacionalidad			Desestacionalizado		
				respecto al período anterior	respecto a igual período del año anterior	del acumulado desde enero hasta cada mes del mismo año respecto a igual acumulado del año anterior	respecto al período anterior	respecto a igual período del año anterior	
2008	154,6	154,1	154,7	4,5	///	///	4,2	///	
2009	151,5	151,6	152,0	-2,0	///	///	-1,6	///	
2010	168,1	168,0	167,2	11,0	///	///	10,8	///	
2011	182,8	182,9	182,6	8,7	///	///	8,8	///	
2012	177,0	177,1	178,1	-3,2	///	///	-3,2	///	
2012	Abr	167,8	176,9	178,5	-11,2	-7,6	0,6	-2,4	-3,5
	May	180,1	174,7	177,8	7,3	-5,4	-0,7	-1,2	-8,7
	Jun	172,0	177,9	177,4	-4,5	-1,6	-0,8	1,8	-2,4
	Jul	173,4	179,8	177,1	0,8	-0,6	-0,8	1,1	-0,9
	Ago	175,1	168,9	176,8	1,0	-8,1	-1,8	-6,1	-7,3
	Sep	177,7	176,0	176,6	1,5	-9,6	-2,7	4,2	-5,2
	Oct	190,7	176,1	176,6	7,3	-0,9	-2,5	0,1	-5,1
	Nov	188,1	175,2	176,9	-1,3	-4,7	-2,7	-0,5	-5,1
	Dic	165,7	176,5	177,6	-11,9	-8,0	-3,2	0,7	-3,7
2013	Ene	173,2	177,2	178,6	4,5	-1,9	-1,9	0,4	-5,4
	Feb	169,2	181,9	179,8	-2,3	1,0	-0,5	2,6	4,5
	Mar	183,5	187,5	181,1	8,5	-2,9	-1,3	3,1	3,4
	Abr	186,9	183,2	182,2	1,9	11,4	1,7	-2,3	3,6

8. CONSTRUCCIÓN

Cuadro 8.2.2 Indicador Sintético de la Actividad de la Construcción (ISAC) base 2004=100. Índices por bloques

Período	Bloques que componen el ISAC					
	Edificios		Construcciones petroleras	Obras viales	Otras obras de infraestructura	
	Para vivienda	Otros destinos				
2008	158,2	156,6	113,8	157,1	157,5	
2009	162,0	153,4	74,2	147,3	150,0	
2010	177,4	168,1	110,9	162,1	165,1	
2011	191,3	183,1	120,6	180,4	183,2	
2012	186,8	174,7	132,5	168,7	169,8	
2012	Abr	179,7	163,5	127,0	158,0	154,5
	May	191,1	177,6	130,6	173,0	170,4
	Jun	178,3	171,5	133,2	168,8	170,2
	Jul	176,5	174,3	149,7	171,0	173,5
	Ago	181,6	171,4	163,5	168,1	165,0
	Sep	186,9	177,0	121,2	172,7	172,2
	Oct	203,9	190,7	113,5	180,9	184,3
	Nov	198,3	187,0	136,0	176,6	183,5
	Dic	172,2	160,1	163,7	155,9	154,8
2013	Ene	186,5	168,6	107,9	162,2	169,8
	Feb	180,4	165,3	136,9	152,5	156,3
	Mar	195,2	182,1	123,0	173,6	176,6
	Abr	197,8	186,1	128,0	177,2	181,6

Gráfico 8.2.1 Variación porcentual del ISAC base 2004=100, serie con estacionalidad, respecto a igual mes del año anterior



Gráfico 8.2.2 Evolución del ISAC base 2004=100, series con estacionalidad, desestacionalizada y tendencia-ciclo



8.3. Permisos de edificación

Los permisos de edificación constituyen un importante indicador de las intenciones de construcción u oferta potencial, anticipando la futura oferta real de unidades inmobiliarias. Por otra parte, conforman una serie estadística básica para el cálculo del producto y la inversión generados por la actividad de la construcción, tanto a nivel nacional como provincial.

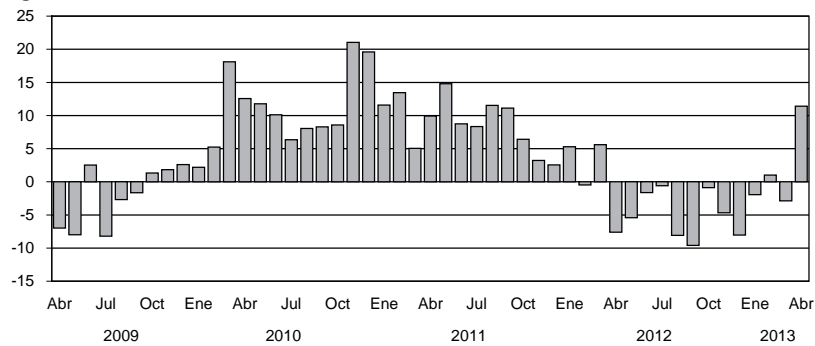
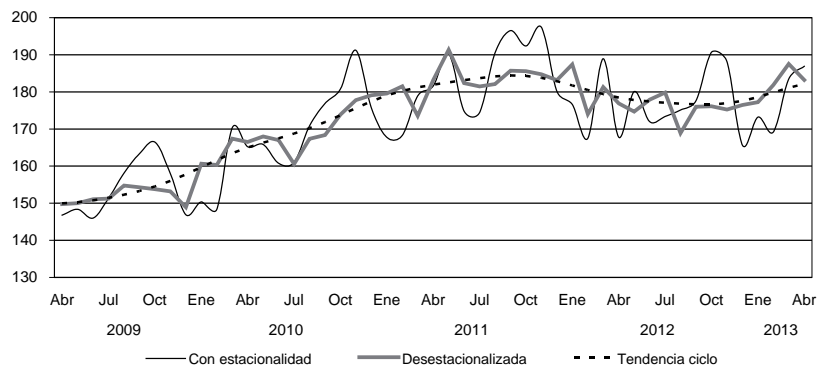
A partir de 1991 se ha implementado para todo el país una nueva metodología para el relevamiento de esta serie estadística, captando la información en una nómina de 188 municipios diseminados en el territorio nacional. Asimismo, permite obtener una importante desagregación de variables, tales como: cantidad de permisos, superficie cubierta, viviendas y habitaciones, tanto para obras nuevas como para ampliaciones, discriminadas según diecisiete destinos de obra distintos.

En este capítulo se presentan los datos mensuales del total de superficie cubierta autorizada por los permisos de edificación otorgados para obras privadas en una nómina reducida de cuarenta y dos municipios y las variaciones porcentuales correspondientes a cada período. Se incluye la superficie cubierta autorizada tanto para obras nuevas como para ampliaciones y también la correspondiente a los empadronamientos de obras subsistentes. Queda excluida la superficie cubierta autorizada para conjuntos habitacionales construidos con fondos públicos.

Cuadro 8.3.1 Superficie cubierta autorizada en una nómina de cuarenta y dos municipios

Período	Superficie cubierta en m ²	Variación %		
		respecto al período anterior	respecto a igual período del año anterior	del acumulado desde enero hasta cada mes del mismo año respecto a igual acumulado del año anterior
2008	9.635.081	0,1	///	///
2009 ^e	8.169.848	-15,2	///	///
2010 ^e	7.930.109	-2,9	///	///
2011 ^e	8.190.276	3,3	///	///
2012 ^e	7.434.803	-9,2	///	///
2012 Abr ^e	551.374	-15,1	-13,1	-0,5
May ^e	667.898	21,1	-4,8	-1,5
Jun ^e	633.073	-5,2	-19,9	-5,4
Jul ^e	537.671	-15,1	-10,8	-6,1
Ago ^e	740.429	37,7	-16,3	-7,8
Sep ^e	620.679	-16,2	-19,4	-9,3
Oct ^e	751.770	21,1	-4,8	-8,8
Nov ^e	571.097	-24,0	-17,5	-9,6
Dic ^e	655.562	14,8	-5,0	-9,2
2013 Ene ^e	464.036	-29,2	-10,5	-10,5
Feb ^e	511.874	10,3	-4,8	-7,6
Mar ^e	617.370	20,6	-4,9	-6,6
Abr ^e	622.876	0,9	13,0	-1,8

Nota: la información se recopila y actualiza permanentemente y puede ser modificada de acuerdo a nuevos datos suministrados por las instituciones informantes. Por lo tanto, se omite en los cuadros el signo convencional * correspondiente al carácter provisorio. Realizada una corrección retrospectiva de la serie, los datos son considerados como definitivos hasta diciembre de 2003.

Gráfico 8.3.1 Superficie cubierta autorizada sobre una nómina de cuarenta y dos municipios

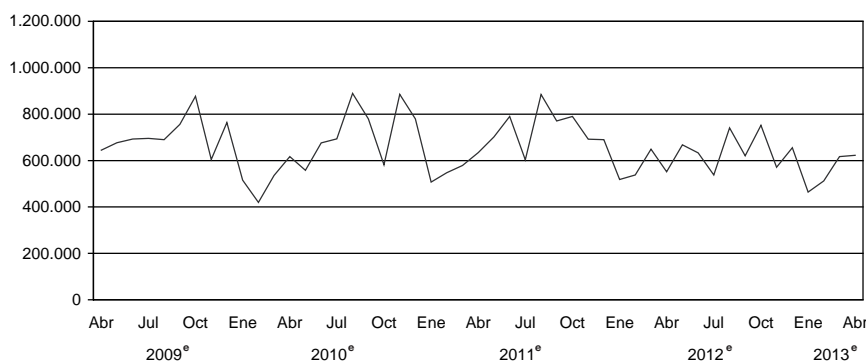

8. CONSTRUCCIÓN

Cuadro 8.3.2 Superficie cubierta autorizada por municipio

Período	Total	Bahía Blanca	Berazategui	Casilda	Ciudad Autónoma de Buenos Aires	Ciudad de Córdoba	Ciudad de Corrientes
				m²			
2008	9.635.081	253.412	161.089	26.968	2.735.125	1.268.774	73.583
2009 ^e	8.169.848	156.395	142.527	24.380	1.771.652	1.490.381	84.465
2010 ^e	7.930.109	283.441	108.440	24.453	897.679	1.731.975	64.284
2011 ^e	8.190.276	289.170	121.257	27.911	642.411	1.522.443	85.834
2012 ^e	7.434.803	307.636	139.448	26.551	827.400	...	135.182
2012 Abr ^e	551.374	18.498	9.322	5.009	55.510	85.721	33.790
May ^e	667.898	24.595	13.909	2.804	57.347	57.045	10.547
Jun ^e	633.073	14.791	10.107	1.847	75.521	...	16.142
Jul ^e	537.671	21.403	11.387	105	66.245	...	7.926
Ago ^e	740.429	27.023	21.412	2.560	73.959	...	8.502
Sep ^e	620.679	33.031	10.240	739	40.149	...	5.294
Oct ^e	751.770	38.913	11.335	2.807	139.717	...	16.063
Nov ^e	571.097	24.804	8.643	4.297	45.238	...	9.711
Dic ^e	655.562	43.532	10.566	1.800	67.213	...	11.863
2013 Ene ^e	464.036	23.233	12.167	2.528	21.120	...	9.247
Feb ^e	511.874	15.833	6.032	1.531	17.494	...	13.127
Mar ^e	617.370	30.323	13.826	1.468	58.594	...	9.754
Abr ^e	622.876	15.509	12.965	4.005	89.597	...	5.755

Período	Ciudad de Formosa	Ciudad de La Rioja	Ciudad de Neuquén	Ciudad de Salta	Ciudad de San Juan	Ciudad de Santa Fe	Ciudad de Santiago del Estero
				m²			
2008	102.126	49.434	296.707	308.710	52.117	262.284	123.973
2009 ^e	71.810	43.155	311.932	280.782	105.539	173.734	80.056
2010 ^e	82.479	45.723	275.242	243.675	67.866	178.543	70.057
2011 ^e	81.989	53.566	170.541	348.411	55.836	245.655	83.835
2012 ^e	95.650	39.798	158.168	318.189	...	185.692	147.430
2012 Abr ^e	11.498	3.009	12.260	22.328	2.709	17.110	5.616
May ^e	6.969	1.780	13.301	46.424	3.422	14.758	22.292
Jun ^e	14.377	2.585	4.727	24.906	1.125	8.465	7.779
Jul ^e	7.641	1.517	11.246	12.193	13.857	8.077	3.529
Ago ^e	5.892	4.094	30.511	32.142	8.655	30.176	4.004
Sep ^e	5.085	4.352	21.548	24.389	8.778	30.498	12.611
Oct ^e	6.668	4.570	11.357	28.696	3.777	12.739	32.090
Nov ^e	13.888	8.596	8.393	26.003	1.545	14.633	16.896
Dic ^e	7.077	2.346	22.150	26.626	...	10.142	10.349
2013 Ene ^e	5.290	3.341	4.712	36.418	...	11.171	16.155
Feb ^e	8.774	3.622	11.809	45.318	1.014	12.102	5.922
Mar ^e	7.322	3.030	8.629	33.457	1.454	7.573	7.324
Abr ^e	8.973	8.478	11.457	28.329	9.875	10.318	19.707

(sigue)

Cuadro 8.3.2 (continuación)

Período	Comodoro Rivadavia	Concordia	Esperanza	General Pueyrredón	Granadero Baigorria	La Matanza	Paraná
m²							
2008	152.859	86.304	70.259	273.844	24.782	297.336	147.957
2009 ^e	138.848	74.129	57.313	319.265	29.677	252.174	90.125
2010 ^e	125.857	76.497	102.741	220.168	...	243.378	309.374
2011 ^e	157.401	95.918	112.302	315.885	389.339
2012 ^e	100.911	108.072	103.664	241.282	...	222.717	156.732
2012 Abr ^o	10.098	8.449	10.425	21.506	...	15.338	9.989
May ^o	11.357	8.747	10.463	9.095	...	17.306	16.401
Jun ^o	7.701	8.187	13.254	10.839	...	17.532	11.625
Jul ^o	9.181	7.792	15.896	7.505	...	17.585	13.597
Ago ^o	11.876	12.740	11.106	43.115	...	22.313	17.307
Sep ^o	3.752	9.712	9.053	16.118	...	8.879	12.839
Oct ^o	11.937	8.730	8.975	22.385	...	24.742	11.213
Nov ^o	9.087	10.466	6.186	17.249	...	23.834	19.996
Dic ^o	4.354	16.803	3.988	15.229	...	13.816	10.455
2013 Ene ^o	9.851	9.498	1.237	2.448	...	32.140	8.918
Feb ^o	5.763	16.782	10.208	16.046	...	17.247	25.200
Mar ^o	17.414	21.647	8.149	9.777	...	17.696	19.348
Abr ^o	8.087	19.895	12.196	23.075

Período	Posadas	Quilmes	Rafaela	Rawson (San Juan)	Reconquista	Resistencia	Río Cuarto
m²							
2008	218.976	236.216	171.939	24.471	73.517	110.102	305.282
2009 ^e	255.749	150.126	176.563	8.418	59.215	140.454	126.709
2010 ^e	177.588	213.999	143.703	14.616	146.148	134.033	129.083
2011 ^e	269.620	296.436	157.292	26.545	105.866	166.503	232.919
2012 ^e	269.048	488.549	177.730	20.877	96.207	183.132	240.770
2012 Abr ^o	11.078	20.157	10.429	4.925	3.604	12.179	16.650
May ^o	17.995	82.629	18.105	821	14.595	30.184	24.621
Jun ^o	16.346	111.641	10.835	3.120	9.775	13.150	17.638
Jul ^o	19.141	30.745	22.233	2.699	6.271	14.102	5.618
Ago ^o	19.065	38.775	28.629	2.982	20.247	19.432	10.529
Sep ^o	60.495	33.633	20.281	454	6.516	12.081	23.023
Oct ^o	24.325	47.531	12.200	914	7.488	26.581	14.202
Nov ^o	18.126	23.773	14.276	646	6.990	14.259	11.919
Dic ^o	25.615	49.023	12.985	...	3.976	13.571	38.829
2013 Ene ^o	16.184	19.486	10.990	...	6.887	11.914	14.421
Feb ^o	13.714	40.687	13.756	1.704	5.769	9.509	21.675
Mar ^o	16.566	32.782	10.570	881	23.598	...	27.948
Abr ^o	29.940	21.529	12.196	239	7.205	...	21.125

(sigue)

8. CONSTRUCCIÓN

Cuadro 8.3.2 (conclusión)

Período	Río Gallegos	San Fernando del Valle de Catamarca	San Isidro	San Miguel de Tucumán	San Salvador de Jujuy	Santa Rosa	Santo Tomé
m ²							
2008	68.980	91.957	212.052	199.443	105.486	170.828	59.096
2009 ^e	78.026	109.906	229.126	145.253	111.726	177.632	44.959
2010 ^e	50.814	114.028	195.300	242.089	115.835	255.482	54.127
2011 ^e	152.738	113.318	182.751	...	158.715	197.494	34.627
2012 ^e	...	105.438	140.684	...	146.881	204.544	35.099
2012 Abr ^e	10.871	10.438	14.743	...	8.640	13.640	5.324
May ^e	5.856	6.657	1.571	...	7.748	14.282	3.441
Jun ^e	8.747	4.259	7.656	...	9.622	17.053	1.346
Jul ^e	4.282	5.580	8.693	...	11.765	21.071	1.731
Ago ^e	5.614	8.769	12.603	...	15.732	20.365	4.963
Sep ^e	8.803	9.531	9.923	...	12.759	18.869	2.451
Oct ^e	11.668	7.646	9.849	...	13.414	19.169	2.385
Nov ^e	...	11.591	3.130	...	11.357	15.503	2.690
Dic ^e	12.756	10.541	18.881	...	15.632	16.878	2.485
2013 Ene ^e	-	4.430	9.236	2.783	13.713	9.136	4.548
Feb ^e	...	4.437	7.675	10.733	8.547	16.522	2.798
Mar ^e	...	9.443	1.634	23.299	11.185	19.315	3.669
Abr ^e	-	8.771	4.772	...	11.049	22.759	11.766

Período	Sunchales	Trelew	Ushuaia	Venado Tuerto	Viedma	Villa Carlos Paz	Villa Constitución	Villa María
m ²								
2008	50.625	127.945	113.977	95.266	56.416	127.713	33.667	213.484
2009 ^e	36.915	80.754	80.295	80.069	50.901	162.165	29.975	142.682
2010 ^e	29.320	78.060	68.217	144.573	62.077	227.677	27.103	124.688
2011 ^e	36.877	82.624	57.684	91.729	55.851	315.760	33.283	233.278
2012 ^e	37.300	101.711	63.884	78.535	62.295	74.165	28.834	157.734
2012 Abr ^e	3.426	4.599	2.622	9.505	3.130	1.976	1.103	5.886
May ^e	4.032	13.606	4.956	3.760	5.979	11.873	2.390	23.496
Jun ^e	3.898	9.373	3.226	6.905	3.552	5.316	2.297	8.368
Jul ^e	3.880	12.020	3.369	6.453	3.885	6.682	1.427	12.939
Ago ^e	4.563	12.153	13.701	8.508	6.348	6.428	5.857	13.903
Sep ^e	2.010	8.010	5.107	7.446	4.797	6.106	2.531	9.547
Oct ^e	2.993	9.464	5.975	6.926	5.929	10.312	2.024	17.555
Nov ^e	4.435	8.212	5.895	5.600	8.729	10.209	2.538	13.002
Dic ^e	3.111	10.178	5.686	4.081	6.628	7.391	1.617	14.589
2013 Ene ^e	7.192	5.994	4.185	9.769	-	3.818	2.719	7.927
Feb ^e	2.958	5.677	4.556	3.986	3.782	5.607	1.062	3.576
Mar ^e	4.479	12.098	5.654	6.021	6.788	14.319	...	6.061
Abr ^e	5.875	5.787	4.799	6.825	5.203	3.603	1.602	9.265

Cuentas Nacionales

Cuadros	Página
9.1 Estimación del Producto Interno Bruto. Valores trimestrales y variaciones porcentuales a precios de 1993	209
9.2 Oferta y Demanda Globales. Valores trimestrales y variaciones porcentuales a precios de 1993	209
9.3 Inversión Interna Bruta Fija. Valores trimestrales y variaciones porcentuales a precios de 1993	210
9.4 Estimación del Producto Interno Bruto. Valores trimestrales a precios de 1993	211
9.5 Estimación del Producto Interno Bruto. Valores trimestrales a precios corrientes	212
9.6 Oferta y Demanda Globales. Valores trimestrales e índice de precios implícitos a precios corrientes. Variaciones porcentuales respecto a igual período del año anterior	213
9.7 Inversión Interna Bruta Fija. Valores trimestrales e índice de precios implícitos a precios corrientes. Variaciones porcentuales respecto a igual período del año anterior	214
9.8 Oferta y Demanda Globales. Valores trimestrales e índice de precios implícitos, base 1993=100	215
9.9 Estimador Mensual de Actividad Económica, base 1993=100. Precios de mercado de 1993. Números índice y variaciones porcentuales	215

9. CUENTAS NACIONALES

La elaboración de los distintos indicadores del conjunto de variables macroeconómicas del Sistema de Cuentas Nacionales con base en 1993 (SCN base 93) tales como valor bruto de la producción y valor agregado, uso económico y remuneración a los factores, ha seguido, en general, las recomendaciones del “Sistema de Cuentas Nacionales 1993” (SCN93) elaborado por los organismos internacionales especializados. A continuación se presentan algunos de los conceptos y definiciones más importantes.

Año base: el año base de las nuevas cuentas nacionales a precios constantes es 1993.

Criterios de valorización: al nivel de los sectores, las mediciones son a precios de productor sin el impuesto al valor agregado (IVA). En consecuencia, no se incluyen los márgenes de comercialización y fletes asociados a la compra y venta de bienes y servicios, los que aparecen consignados en su correspondiente sector por separado.

Variables objeto de medición. Se incluyen mediciones de las siguientes variables económicas siguiendo las especificaciones que a continuación se detallan:

PRODUCTO INTERNO BRUTO (PIB). El saldo contable de la cuenta de producción, el Valor Agregado Bruto (VAB) se define como el valor de la producción menos el valor del consumo intermedio, y es una medida de la contribución al PIB hecha por una unidad de producción, industria o sector. El PIB es igual a la suma de los valores agregados brutos de todas las unidades institucionales residentes dedicadas a la producción. El VAB es la fuente de la que provienen los ingresos primarios

generados en la producción e incluye los siguientes conceptos: remuneraciones a los asalariados, excedente bruto de explotación, impuestos sobre los productos (excepto el IVA), Impuesto al Valor Agregado (IVA) e impuestos a la importación.

DEMANDA FINAL. Incluye el valor de las ventas de bienes y servicios que no quedan incorporados en el proceso de producción. En ese sentido, la apertura utilizada es la siguiente:

CONSUMO PRIVADO. Mide el valor de los bienes y servicios de producción nacional y las importaciones del período, de productos terminados destinados al consumo de las familias.

CONSUMO PÚBLICO. El Valor Bruto de Producción (VBP) de las actividades desarrolladas por el sector público, es asignado al consumo final del gobierno nacional y de los gobiernos provinciales y municipales.

INVERSIÓN INTERNA BRUTA FIJA (IIBF). Mide el valor de los bienes y servicios de producción nacional e importados durante el período, destinados a la incorporación de activos fijos por parte de las empresas y de las familias.

EXPORTACIONES. Incluye el valor de los bienes y servicios producidos internamente, adquiridos por no residentes durante el período de referencia.

IMPORTACIONES. Las importaciones han sido procesadas con el máximo nivel de desagregación a precios CIF más todos los impuestos, excepto el IVA, que deben ser abonados para la libre circulación de la mercadería en el territorio nacional (tasa de estadística, aranceles de importación, otros gastos de aduana, etc.). En consecuencia, quedan valuadas a precios nacionalizados en la frontera de nuestro país.

Cuadro 9.1 Estimación del Producto Interno Bruto. Valores trimestrales y variaciones porcentuales a precios de 1993

Concepto	Año 2011 *					Año 2012 *				
	Total	1°	2°	3°	4°	Total	1°	2°	3°	4°
millones de pesos										
PIB a precios de mercado	459.571	419.023	479.964	464.883	474.415	468.301	440.884	479.966	468.141	484.213
Variación porcentual anual	8,9	9,9	9,1	9,3	7,3	1,9	5,2	--	0,7	2,1
Más: IVA e impuestos a las importaciones	40.694	40.729	39.473	40.252	42.321	41.488	43.335	39.295	40.001	43.319
VAB a precios de productor	418.877	378.294	440.490	424.630	432.094	426.813	397.549	440.670	428.140	440.894
Variación porcentual anual	8,3	9,2	8,4	8,9	7,0	1,9	5,1	--	0,8	2,0
Sectores productores de bienes (1)	137.098	121.228	153.494	136.735	136.936	134.463	125.068	144.493	133.954	134.337
Variación porcentual anual	7,4	10,6	6,7	7,7	5,1	-1,9	3,2	-5,9	-2,0	-1,9
Sectores productores de servicios (1)	287.282	262.080	292.487	293.200	301.360	299.277	279.103	303.156	300.816	314.032
Variación porcentual anual	9,1	8,7	9,7	9,8	8,4	4,2	6,5	3,6	2,6	4,2
Menos: SIFMI (2)	5.503	5.014	5.491	5.304	6.202	6.926	6.621	6.979	6.630	7.475

(1) A precios de productor, registro IVA neto.

(2) Servicios de intermediación financiera, medidos indirectamente, que recaen sobre las actividades productivas no financieras.

Nota: los totales por suma pueden no coincidir por redondeos en las cifras parciales.

Fuente: Dirección Nacional de Cuentas Nacionales.

Cuadro 9.2 Oferta y Demanda Globales. Valores trimestrales y variaciones porcentuales a precios de 1993

Concepto	Año 2011 *					Año 2012 *				
	Total	1°	2°	3°	4°	Total	1°	2°	3°	4°
millones de pesos										
PIB a precios de mercado	459.571	419.023	479.964	464.883	474.415	468.301	440.884	479.966	468.141	484.213
Variación porcentual anual	8,9	9,9	9,1	9,3	7,3	1,9	5,2	--	0,7	2,1
Importaciones de Bienes y Servicios	69.527	62.681	69.740	73.127	72.560	65.887	63.590	59.996	68.918	71.044
Variación porcentual anual	17,8	20,4	24,9	17,7	9,8	-5,2	1,4	-14,0	-5,8	-2,1
Oferta y Demanda Globales	529.098	481.705	549.704	538.010	546.974	534.188	504.474	539.962	537.060	555.257
Variación porcentual anual	10,0	11,2	10,9	10,4	7,6	1,0	4,7	-1,8	-0,2	1,5
Consumo Privado	303.623	286.936	303.565	305.385	318.608	317.075	307.159	316.298	311.929	332.913
Variación porcentual anual	10,7	11,3	11,5	11,1	8,8	4,4	7,0	4,2	2,1	4,5
Discrepancia Estadística y variación de existencias	-2.837	4.819	3.564	-12.141	-7.590	-5.790	-1.698	536	-14.261	-7.739
Variación de existencias de productos agropecuarios (1)	101	-387	10.896	-3.344	-6.762	16	-1.164	8.839	-2.325	-5.285
Discrepancia estadística (2)	-2.938	5.206	-7.332	-8.797	-828	-5.806	-534	-8.302	-11.936	-2.454
Consumo Público	58.881	48.822	62.728	60.211	63.764	62.723	53.197	67.006	63.597	67.090
Variación porcentual anual	10,9	9,9	11,9	10,3	11,3	6,5	9,0	6,8	5,6	5,2
Inversión Interna Bruta Fija	112.366	91.899	119.730	121.794	116.041	106.905	94.507	101.737	117.519	113.856
Variación porcentual anual	16,6	19,5	23,8	16,5	8,0	-4,9	2,8	-15,0	-3,5	-1,9
Exportaciones de Bienes y Servicios	57.064	49.228	60.117	62.760	56.151	53.277	51.309	54.386	58.276	49.136
Variación porcentual anual	4,3	7,1	0,5	3,4	7,1	-6,6	4,2	-9,5	-7,1	-12,5

(1) Incluye variación de existencias de los principales cereales y oleaginosas (maíz, trigo, girasol y soja), del ganado (bovino, ovino, porcino, equino y caprino) y los trabajos en curso (cereales, oleaginosas y cultivos industriales).

(2) Incluye variación de existencias de los productos no agropecuarios.

Nota: los totales por suma pueden no coincidir por redondeos en las cifras parciales.

Fuente: Dirección Nacional de Cuentas Nacionales.

Cuadro 9.3 Inversión Interna Bruta Fija. Valores trimestrales y variaciones porcentuales a precios de 1993

Concepto	Año 2011 *					Año 2012 *				
	Total	1°	2°	3°	4°	Total	1°	2°	3°	4°
	millones de pesos									
Inversión Interna Bruta Fija	112.366	91.899	119.730	121.794	116.041	106.905	94.507	101.737	117.519	113.856
Variación porcentual anual	16,6	19,5	23,8	16,5	8,0	- 4,9	2,8	- 15,0	- 3,5	- 1,9
Construcción	56.358	47.448	58.476	57.435	62.072	54.802	49.051	56.719	54.533	58.905
Variación porcentual anual	8,3	8,8	9,7	9,8	5,4	- 2,8	3,4	- 3,0	- 5,1	- 5,1
Equipo durable de producción	56.008	44.450	61.253	64.359	53.970	52.103	45.456	45.018	62.986	54.951
Variación porcentual anual	26,2	33,4	41,3	23,2	11,1	- 7,0	2,3	- 26,5	- 2,1	1,8
Nacional	18.651	14.217	20.479	21.222	18.688	19.821	16.395	21.304	22.041	19.543
Variación porcentual anual	19,1	23,6	24,0	21,2	9,1	6,3	15,3	4,0	3,9	4,6
Importado	37.357	30.234	40.775	43.137	35.281	32.282	29.061	23.714	40.945	35.408
Variación porcentual anual	30,1	38,5	51,9	24,1	12,2	- 13,6	- 3,9	- 41,8	- 5,1	0,4
Maquinaria y equipo	36.870	30.875	39.127	42.620	34.857
Variación porcentual anual	28,4	51,7	39,2	22,9	9,7
Nacional	12.943	9.992	14.197	14.832	12.751	13.931	11.360	15.399	15.528	13.434
Variación porcentual anual	17,6	24,6	21,2	16,7	10,1	7,6	13,7	8,5	4,7	5,4
Importado	23.927	20.883	24.930	27.788	22.105
Variación porcentual anual	35,0	69,3	52,1	26,5	9,5
Material de transporte	19.138	13.576	22.126	21.739	19.113
Variación porcentual anual	22,3	4,6	45,0	23,7	13,7
Nacional	5.709	4.225	6.282	6.390	5.937	5.890	5.034	5.904	6.513	6.109
Variación porcentual anual	22,6	21,4	30,9	33,4	6,9	3,2	19,2	- 6,0	1,9	2,9
Importado	13.430	9.350	15.844	15.349	13.176
Variación porcentual anual	22,1	- 1,5	51,5	20,0	17,1

Nota: los totales por suma pueden no coincidir por redondeos en las cifras parciales.

Fuente: Dirección Nacional de Cuentas Nacionales.

Cuadro 9.4 Estimación del Producto Interno Bruto. Valores trimestrales a precios de 1993

Categoría de tabulación (1)	Concepto	Año 2011 *					Año 2012 *				
		Total	1°	2°	3°	4°	Total	1°	2°	3°	4°
millones de pesos											
	PIB a precios de mercado	459.571	419.023	479.964	464.883	474.415	468.301	440.884	479.966	468.141	484.213
Más	Impuesto al valor agregado	32.196	33.059	30.225	31.944	33.556	33.320	35.453	30.981	32.378	34.470
	Impuesto a las importaciones	8.498	7.670	9.248	8.309	8.765	8.167	7.882	8.314	7.624	8.849
	VAB a precios de productor	418.877	378.294	440.490	424.630	432.094	426.813	397.549	440.670	428.140	440.894
	Sectores productores de bienes (2)	137.098	121.228	153.494	136.735	136.936	134.463	125.068	144.493	133.954	134.337
A	Agricultura, ganadería, caza y silvicultura	19.557	14.705	36.025	14.862	12.636	17.342	13.195	29.341	14.707	12.125
B	Pesca	511	394	564	656	432	502	425	421	707	457
C	Explotación de minas y canteras	4.933	4.736	4.518	4.949	5.530	4.980	4.696	4.896	4.980	5.349
D	Industria manufacturera	74.962	67.714	76.172	77.615	78.348	74.660	71.584	74.024	75.708	77.321
E	Suministro de electricidad, gas y agua	11.049	10.488	10.948	11.729	11.031	11.583	11.082	11.195	12.267	11.787
F	Construcción	26.085	23.191	25.267	26.923	28.959	25.396	24.085	24.616	25.586	27.297
	Sectores productores de servicios (2)	287.282	262.080	292.487	293.200	301.360	299.277	279.103	303.156	300.816	314.032
G	Comercio mayorista y minorista y reparaciones	64.486	57.404	68.835	64.466	67.241	65.739	60.997	68.542	63.615	69.803
H	Hoteles y restaurantes	10.964	12.016	9.710	10.431	11.697	11.137	12.532	9.560	10.581	11.874
I	Transporte, almacenamiento y comunicaciones	54.231	49.245	54.380	54.970	58.327	56.918	52.662	57.137	57.040	60.833
J	Intermediación financiera	26.944	24.563	27.096	27.190	28.925	32.211	30.048	32.434	31.979	34.384
K	Actividades inmobiliarias, empresariales y de alquiler	55.661	52.272	54.851	58.193	57.329	55.860	53.516	55.235	57.633	57.055
L y Q	Administración pública, defensa y organizaciones extraterritoriales	19.220	19.413	18.826	19.351	19.289	20.008	20.356	19.779	19.914	19.981
M y N	Enseñanza, servicios sociales y de salud	32.216	26.546	34.132	34.482	33.703	33.540	27.879	35.715	35.621	34.946
O y P	Otras actividades de servicios: comunitarias, sociales, personales y servicio doméstico	23.560	20.622	24.657	24.115	24.848	23.864	21.112	24.755	24.433	25.157
Menos	SIFMI (3)	5.503	5.014	5.491	5.304	6.202	6.926	6.621	6.979	6.630	7.475

(1) Corresponde a la Clasificación Internacional Industrial Uniforme (CIIU) revisión 3.

(2) A precios de productor, registro IVA neto.

(3) Servicios de intermediación financiera, medidos indirectamente, que recaen sobre las actividades productivas no financieras.

Nota: los totales por suma pueden no coincidir por redondeos en las cifras parciales.**Fuente:** Dirección Nacional de Cuentas Nacionales.

9. CUENTAS NACIONALES

Cuadro 9.5 Estimación del Producto Interno Bruto. Valores trimestrales a precios corrientes

Categoría de tabulación (¹)	Concepto	Año 2011 *					Año 2012 *				
		Total	1°	2°	3°	4°	Total	1°	2°	3°	4°
millones de pesos											
	PIB a precios de mercado	1.842.022	1.567.580	1.976.227	1.865.391	1.958.890	2.164.246	1.874.935	2.273.162	2.182.909	2.325.977
Más	Impuesto al valor agregado	157.333	139.913	150.145	167.904	171.371	195.723	173.897	183.804	203.948	221.244
	Impuesto a las importaciones	14.593	12.936	13.661	15.246	16.529	16.501	13.498	13.050	18.472	20.986
	VAB a precios de productor	1.670.096	1.414.732	1.812.421	1.682.241	1.770.990	1.952.021	1.687.540	2.076.308	1.960.490	2.083.747
	Sectores productores de bienes (²)	698.312	566.247	826.756	694.480	705.766	772.794	632.230	871.030	777.265	810.653
A	Agricultura, ganadería, caza y silvicultura	176.071	114.228	330.679	152.834	106.540	174.405	92.062	315.564	158.153	131.840
B	Pesca	2.675	1.029	3.753	3.906	2.011	2.976	1.679	2.408	4.841	2.974
C	Explotación de minas y canteras	57.585	53.952	40.034	65.539	70.814	74.593	74.982	62.098	84.590	76.702
D	Industria manufacturera	347.309	302.012	335.722	352.893	398.610	383.965	346.990	352.734	388.077	448.060
E	Suministro de electricidad, gas y agua	17.902	15.710	18.755	19.135	18.009	20.080	17.741	19.961	21.417	21.199
F	Construcción	96.770	79.315	97.814	100.172	109.781	116.776	98.776	118.265	120.186	129.878
	Sectores productores de servicios (³)	986.307	862.693	997.804	997.860	1.086.871	1.199.497	1.076.825	1.223.744	1.199.166	1.298.254
G	Comercio mayorista y minorista y reparaciones	213.362	173.089	228.410	214.523	237.426	263.818	214.720	280.137	262.923	297.490
H	Hoteles y restaurantes	40.241	45.859	33.771	37.369	43.963	46.205	53.170	37.404	42.812	51.434
I	Transporte, almacenamiento y comunicaciones	134.288	125.260	141.779	129.427	140.687	155.930	151.795	158.647	145.844	167.434
J	Intermediación financiera	95.514	81.446	91.838	97.683	111.089	126.495	114.225	125.070	130.352	136.334
K	Actividades inmobiliarias, empresariales y de alquiler	167.997	153.134	158.596	177.824	182.435	189.538	179.831	183.645	197.747	196.927
L y Q	Administración pública, defensa y organizaciones extraterritoriales	119.635	106.314	113.283	123.653	135.288	153.281	141.416	147.674	156.049	167.986
M y N	Enseñanza, servicios sociales y de salud	150.509	119.194	164.504	153.419	164.918	187.508	155.622	208.182	189.697	196.531
O y P	Otras actividades de servicios: comunitarias, sociales, personales y servicio doméstico	64.762	58.397	65.623	63.962	71.066	76.723	66.045	82.985	73.742	84.118
	Menos SIFMI (³)	14.523	14.209	12.139	10.098	21.647	20.270	21.515	18.466	15.941	25.160

(¹) Corresponde a la Clasificación Internacional Industrial Uniforme (CIIU) revisión 3.

(²) A precios de productor, registro IVA neto.

(³) Servicios de intermediación financiera, medidos indirectamente, que recaen sobre las actividades productivas no financieras.

Nota: los totales por suma pueden no coincidir por redondeos en las cifras parciales.

Fuente: Dirección Nacional de Cuentas Nacionales.

Cuadro 9.6 Oferta y Demanda Globales. Valores trimestrales e índice de precios implícitos a precios corrientes. Variaciones porcentuales respecto a igual período del año anterior

Concepto	Año 2011 *					Año 2012 *				
	Total	1°	2°	3°	4°	Total	1°	2°	3°	4°
millones de pesos										
PIB a precios de mercado	1.567.580	1.567.580	1.976.227	1.865.391	1.958.890	2.164.246	1.874.935	2.273.162	2.182.909	2.325.977
Variación porcentual anual	17,2	17,2	20,1	16,4	15,6	15,3	13,7	15,0	16,2	16,3
Importaciones de Bienes y Servicios	296.997	296.997	356.604	404.086	381.408	376.669	333.860	370.818	412.515	389.485
Variación porcentual anual	15,4	15,4	11,3	19,2	14,4	10,5	10,8	20,9	8,3	4,3
Oferta y Demanda Globales (1)	1.864.577	1.864.577	2.332.832	2.269.477	2.340.298	2.540.915	2.208.795	2.643.979	2.595.424	2.715.462
Variación porcentual anual	17,2	17,2	19,2	17,2	15,5	14,3	13,1	15,4	14,6	14,3
Consumo Privado	920.433	920.433	1.081.254	1.055.425	1.099.177	1.235.401	1.115.490	1.291.095	1.230.588	1.304.432
Variación porcentual anual	15,2	15,2	14,3	11,5	13,6	13,9	13,2	14,6	14,2	13,6
Discrepancia Estadística y variación de existencias	62.041	62.041	123.037	27.995	50.663	47.852	8.519	94.082	21.209	67.597
Variación de existencias de productos agropecuarios (2)	-5.428	-5.428	69.187	-3.071	-17.812	-4.664	-13.105	13.550	-6.602	-12.497
Discrepancia estadística (3)	67.469	67.469	53.850	31.066	68.475	52.515	21.624	80.531	27.811	80.094
Consumo Público	229.837	229.837	286.005	282.011	317.990	359.628	312.755	374.404	358.257	393.096
Variación porcentual anual	15,2	15,2	16,6	17,1	18,1	21,0	24,9	22,6	20,3	17,5
Inversión Interna Bruta Fija	337.661	337.661	416.370	454.038	455.276	471.364	408.049	445.771	510.784	520.852
Variación porcentual anual	10,6	10,6	8,5	13,8	16,6	19,1	17,5	26,0	16,6	16,6
Exportaciones de Bienes y Servicios	314.605	314.605	426.165	450.007	417.192	426.670	363.981	438.628	474.587	429.485
Variación porcentual anual	23,2	23,2	25,9	27,1	16,4	13,7	11,0	13,8	13,6	17,6

(1) Los precios implícitos (IPI) de la Oferta y Demanda Globales, a diferencia de otros índices, se elaboran con índices Paasche, es decir, miden una canasta de bienes y servicios de ponderaciones móviles. Por lo tanto, cuando se realizan comparaciones respecto a un período distinto de la base (1993), la variación de precios resultante se verá afectada por los cambios en la composición de la canasta de bienes y servicios considerada en cada período.

(2) Incluye variación de existencias de los principales cereales y oleaginosas (maíz, trigo, girasol y soja), del ganado (bovino, ovino, porcino, equino y caprino) y los trabajos en curso (cereales, oleaginosas y cultivos industriales).

(3) Incluye variación de existencias de los productos no agropecuarios.

Nota: los totales por suma pueden no coincidir por redondeos en las cifras parciales.

Fuente: Dirección Nacional de Cuentas Nacionales.

Cuadro 9.7 Inversión Interna Bruta Fija. Valores trimestrales e índice de precios implícitos a precios corrientes. Variaciones porcentuales respecto a igual período del año anterior

Concepto	Año 2011 *					Año 2012 *				
	Total	1°	2°	3°	4°	Total	1°	2°	3°	4°
millones de pesos										
Inversión Interna Bruta Fija (*)	415.836	337.661	416.370	454.038	455.276	471.364	408.049	445.771	510.784	520.852
Variación porcentual anual	12,4	10,6	8,5	13,8	16,6	19,1	17,5	26,0	16,6	16,6
Construcción	241.522	201.979	251.073	244.586	268.451	279.513	242.476	290.090	279.230	306.257
Variación porcentual anual	15,3	16,8	14,7	14,6	15,6	19,0	16,1	19,1	20,2	20,2
Equipo durable de producción	174.314	135.682	165.298	209.452	186.825	191.851	165.573	155.681	231.554	214.595
Variación porcentual anual	11,3	5,3	6,1	14,7	19,0	18,3	19,3	28,1	13,0	12,8
Nacional	71.932	53.125	62.324	85.277	87.003	89.819	71.919	75.782	105.987	105.587
Variación porcentual anual	19,1	12,1	10,1	17,7	34,9	17,5	17,4	16,9	19,7	16,1
Importado	102.382	82.557	102.974	124.175	99.822	102.032	93.654	79.899	125.568	109.008
Variación porcentual anual	7,2	2,2	4,9	13,0	8,2	15,3	18,0	33,4	6,5	8,8
Maquinaria y equipo	114.220	94.729	105.456	142.742	113.953
Variación porcentual anual	11,6	6,0	6,9	17,3	15,2
Nacional	47.932	37.196	43.078	61.239	50.215	61.216	51.339	55.462	77.085	60.978
Variación porcentual anual	18,2	12,1	13,8	22,3	22,9	18,7	21,4	18,7	20,2	15,3
Importado	66.288	57.533	62.378	81.503	63.738
Variación porcentual anual	8,5	5,2	3,5	14,9	9,8
Material de transporte	60.094	40.953	59.841	66.710	72.872
Variación porcentual anual	10,8	3,9	4,8	9,5	25,2
Nacional	24.000	15.929	19.245	24.038	36.788	28.603	20.581	20.321	28.902	44.609
Variación porcentual anual	20,6	12,4	2,2	7,1	56,4	15,5	8,4	12,3	18,0	17,9
Importado	36.094	25.024	40.596	42.672	36.084
Variación porcentual anual	5,0	-2,3	7,2	9,7	5,7

(*) Los precios implícitos (PI) de la Inversión Bruta Fija, a diferencia de otros índices, se elaboran con índices Paasche, es decir, miden una canasta de bienes y servicios de ponderaciones móviles. Por lo tanto, cuando se realizan comparaciones respecto a un período distinto de la base (1993), la variación de precios resultante se verá afectada por los cambios en la composición de la canasta de bienes y servicios considerada en cada período.

Nota: los totales por suma pueden no coincidir por redondeos en las cifras parciales.

Fuente: Dirección Nacional de Cuentas Nacionales.

Cuadro 9.8 Oferta y Demanda Globales. Valores trimestrales e índice de precios implícitos, base 1993=100

Período		Oferta Global		Demanda Global			
Año	Trimestre	PIB a precios de mercado	Importaciones	Consumo Privado	Consumo Público	Inversión Interna Bruta Fija	Exportaciones
2008 *		269,3	392,0	237,4	306,7	271,6	495,3
2009 *		296,2	416,1	265,1	358,5	301,3	512,1
2010 *		341,8	449,7	301,3	405,4	329,2	572,1
2011 *		400,8	517,5	342,2	473,8	370,1	704,5
2012*		462,1	571,7	389,6	573,4	440,9	800,9
2011 *							
	1º	374,1	473,8	320,8	470,8	367,4	639,1
	2º	411,7	511,3	356,2	455,9	347,8	708,9
	3º	401,3	552,6	345,6	468,4	372,8	717,0
	4º	412,9	525,6	345,0	498,7	392,3	743,0
2012 *							
	1º	425,3	525,0	363,2	587,9	431,8	709,4
	2º	473,6	618,1	408,2	558,8	438,2	806,5
	3º	466,3	598,6	394,5	563,3	434,6	814,4
	4º	480,4	548,2	391,8	585,9	457,5	874,1

Nota: los totales por suma pueden no coincidir por redondeo en las cifras parciales.

Fuente: Dirección Nacional de Cuentas Nacionales.

Cuadro 9.9 Estimador Mensual de Actividad Económica, base 1993=100. Precios de mercado de 1993. Números índice y variaciones porcentuales

Período	Índice Serie Original 1993=100	Variación % respecto a igual período del año anterior	Índice Serie Desestacionalizada 1993=100	Variación % respecto al mes anterior	Índice Serie Tendencia-Ciclo 1993=100	Variación % respecto al mes anterior
2008	162,1	6,8	///	///	///	///
2009	163,5	0,9	///	///	///	///
2010	178,5	9,2	///	///	///	///
2011	194,3	8,9	///	///	///	///
2012	198,0	1,9	///	///	///	///
2012						
Mar	199,3	4,1	198,2	0,7	196,8	-0,1
Abr	200,4	1,0	196,0	-1,1	196,7	--
May	211,1	-0,7	195,6	-0,2	196,9	0,1
Jun	197,3	-0,2	198,0	1,2	197,2	0,2
Jul	198,9	2,1	197,7	-0,1	197,7	0,2
Ago	200,7	0,6	198,0	0,1	198,3	0,3
Sep	194,2	-0,6	198,0	--	198,9	0,3
Oct	201,3	3,1	199,9	1,0	199,5	0,3
Nov	206,9	1,9	200,4	0,2	200,1	0,3
Dic	206,0	1,2	200,7	0,2	200,7	0,3
2013						
Ene	183,8	3,2	201,4	0,4	201,3	0,3
Feb	186,2	2,3	202,0	0,3	202,0	0,4
Mar	204,5	2,6	203,4	0,7	203,1	0,5

Nota: se han conciliado las series mensuales a las correspondientes trimestrales. Por este motivo se actualizan las series original, desestacionalizada y de tendencia-ciclo desde 1993.

El documento que presenta las opciones de desestacionalización y de estimación de la tendencia-ciclo a partir de enero de 2007 se encuentra en http://www.mecon.gov.ar/secpro/dir_cn/desestacionalizacion/opciones_mensualesx12-arima2007.pdf

Fuente: Dirección Nacional de Cuentas Nacionales.

Anexo

Información para la actualización de los precios de contratos de obra pública

En este anexo se incluyen indicadores requeridos por el Decreto 1295/2002, que establece la metodología para la redeterminación periódica de los precios de contratos de obra pública en base a información producida por el INDEC. Asimismo, se incluye información que requiere el Decreto 634/2003, referido a ampliaciones de transporte de energía eléctrica en alta tensión y por distribución troncal.

Evaluación de la representatividad de los indicadores: La información publicada por el INDEC contiene descripciones similares para denominar a algunos indicadores del Índice del Costo de la Construcción en el Gran Buenos Aires (ICC - GBA) y a otros correspondientes al Índice de Precios Internos Básicos al por Mayor (IPIB). Por tal razón se exponen las diferencias básicas que permitirán a los usuarios utilizar los datos teniendo en cuenta las características diferenciales existentes.

- **Objetivos.** El ICC - GBA, mide la evolución del costo de la construcción privada de edificios destinados a vivienda en la Ciudad Autónoma de Buenos Aires y los 24 Partidos del conurbano bonaerense. El IPIB mide la evolución de los precios a los que el productor y/o importador vende sus productos en el mercado interno.

- **Precios relevados.** El ICC - GBA toma los precios de venta de distribuidores, sin IVA, que incluyen un margen de comercialización y transporte implícito. El IPIB releva los precios a los que el productor y/o importador vende sus productos sin impuestos.

- **Muestra de informantes.** La muestra de informantes por producto del ICC - GBA es mayor que la utilizada para el IPIB, debido a la naturaleza de los precios que se relevan. El ICC - GBA obtiene precios de diversos informantes (distribuidores) para un mismo material, mientras que el IPIB realiza un compendio de productos similares para los cuales la cantidad de informantes (fabricantes) es reducida.

- **Desagregación de los índices.** En el ICC - GBA se exponen los índices elementales con mayor nivel de detalle en la descripción, mientras que en el IPIB los índices publicados corresponden a productos más genéricos que agrupan precios de artículos similares de los distintos productores.

- **Finalmente,** cabe destacar que tanto en el ICC - GBA como en el IPIB, los precios corresponden, en general, a los vigentes el decimoquinto día del mes (o el primer día hábil siguiente) para transacciones de contado.

ANEXO

Índice de Precios al Consumidor del Gran Buenos Aires (IPC – GBA), base abril 2008=100

Decreto 1295/2002 art. 15 inciso	Insumos	INDEC INFORMA Cuadro y apertura	Apertura IPC – GBA	2012						2013						
				May	Jun	Jul	Ago	Sep	Oct	Nov	Dic	Ene	Feb	Mar	Abr	May*
l)	Transportes	Cuadro 4 Apertura 6	Transporte	143,80	144,17	144,92	149,36	150,65	151,51	152,5	159,38	171,88	172,67	173,30	175,76	176,39

**Sistema de Índices de Precios Mayoristas (SIPM), base 1993=100
Índice de Precios Internos Básicos al por mayor (IPIB)**

Decreto 1295/2002 art. 15 inciso	Insumos	INDEC INFORMA Cuadro y rama de apertura	Descripción de la apertura IPIB	2001	2012						2013						
				Dic	May	Jun	Jul	Ago	Sep	Oct	Nov	Dic	Ene	Feb	Mar	Abr	May*
Nacionales																	
e)	Productos químicos	3.2–24	Sustancias y productos químicos	111,25	542,58	544,91	544,51	554,50	561,41	566,63	570,44	578,42	584,49	588,46	592,61	597,34	606,91
i)	Motores eléctricos y equipos de aire acondicionado	3.2–31	Máquinas y aparatos eléctricos	82,60	591,65	594,55	598,32	602,59	617,04	626,18	633,75	642,48	646,15	657,74	670,10	673,85	677,96
k)	Asfaltos, combustibles y lubricantes	3.2–23	Productos refinados del petróleo	120,95	942,85	944,45	958,86	961,75	959,66	961,73	974,78	974,88	980,71	987,36	1.002,04	1.020,85	1.046,71
t)	Medidores de caudal	3.2–292	Máquinas de uso especial	102,51	643,44	649,12	658,35	665,32	679,78	685,63	696,67	704,67	716,11	725,75	737,35	747,48	759,14
w)	Membrana impermeabilizante	3.2–252	Productos de plástico	104,91	496,74	509,71	518,99	526,19	532,69	534,59	543,54	552,54	552,00	564,55	567,71	581,14	593,23
Importados																	
j)	Equipo– Amortización de equipo	3.2–29	Máquinas y equipos	86,98	302,73	304,72	310,03	312,56	315,41	317,06	319,25	321,04	325,05	328,30	332,15	335,58	339,63

Índice de Precios Internos Básicos al por mayor (IPIB). Mayor desagregación disponible

Clasificación CIIU-3 (1)	Código CPC (2)	Descripción	2001		2012						2013					
			Dic	May	Jun	Jul	Ago	Sep	Oct	Nov	Dic	Ene	Feb	Mar	Abr	May*
Nacional																
2811	42120-1	Aberturas de aluminio	113,41	592,04	600,96	633,03	622,25	623,50	622,08	630,34	631,36	631,78	643,46	643,46	671,48	671,48
2811	42120-2	Aberturas de chapa de hierro	122,20	877,96	892,33	892,33	905,37	937,52	937,52	941,86	954,01	978,57	993,51	993,53	996,78	998,59
2699	37910-1	Abrasivos (en rueda, discos y hojas)	98,92	427,75	427,75	443,52	451,07	452,13	453,73	459,59	468,39	469,98	477,14	470,81	483,51	486,73
2893	42921-4	Abrazaderas (para autopartes y otros usos)	111,00	618,91	641,98	641,98	644,88	641,98	692,49	650,03	650,03	655,61	664,12	674,14	666,13	669,50
2922	44251-1	Accesorio para máquinas herramientas (de corte y tornos)	95,02	782,76	807,84	831,26	831,26	835,93	850,20	861,85	861,85	861,85	881,27	881,27	881,27	894,53
2893	42922-1	Accesorios para herramientas (brocas y fresas)	108,05	734,39	741,14	741,14	744,52	746,03	749,18	751,95	751,95	770,21	775,08	775,12	781,55	787,71
2320	33380-1	Aceites lubricantes	98,22	779,77	796,56	806,82	810,04	810,04	804,93	819,74	819,73	827,29	837,07	837,07	854,79	887,64
3420	49229-1	Acoplados	84,26	479,60	495,57	500,51	500,51	520,16	524,24	538,25	542,26	547,93	547,93	550,66	551,97	557,74
3140	46420-1	Acumuladores eléctricos	86,86	819,02	853,87	875,88	895,24	915,56	915,56	915,56	915,56	915,56	957,51	1.028,97	1.030,87	1.045,83
2710	41263-1	Alambres de acero	106,09	980,90	980,90	980,90	980,90	994,53	994,53	1.013,94	1.019,71	1.019,71	1.019,71	1.019,71	1.019,71	1.047,19
2710	41241-1	Alambrones de hierro	105,69	775,26	795,05	795,05	806,17	806,17	815,95	850,11	888,73	888,73	888,73	888,73	888,73	888,73
2922	44216-1	Amoladoras	89,14	587,64	587,64	594,29	594,29	594,29	594,29	642,31	594,29	607,57	607,57	620,08	695,11	695,11
1410	15400-1	Arcillas	100,70	549,70	549,70	559,74	559,74	559,74	581,57	594,22	596,16	603,09	603,09	622,57	638,22	638,22
1410	15310-1	Arenas	103,27	695,35	745,22	750,07	761,14	774,69	781,79	824,67	834,57	834,57	844,61	849,67	856,05	865,71
2691	37210-1	Artefactos sanitarios	68,49	393,03	391,89	391,89	397,04	402,12	423,91	423,91	423,91	423,91	423,91	423,91	423,91	447,72
2695	37540-2	Artículos pretensados	102,77	614,36	657,60	687,59	687,59	731,91	732,12	768,98	769,37	770,42	802,38	844,46	844,46	888,18
3410	49113-1	Automóviles	82,49	396,60	399,41	405,53	408,68	407,99	412,04	414,71	419,55	422,10	425,93	430,04	434,74	437,83
2519	36270-1	Autopartes de goma	104,14	816,95	824,09	827,00	835,90	859,85	860,71	868,50	877,68	893,94	890,25	910,05	917,60	927,36
3150	46539-1	Balastos	74,28	457,85	459,56	463,06	470,83	517,88	519,20	523,96	535,56	537,84	544,79	545,47	575,89	584,12
2693	37370-1	Baldosas cerámicas	74,25	254,40	257,31	260,33	260,33	263,28	276,69	273,81	276,69	276,69	274,01	274,01	274,01	274,01
2422	35110-4	Barnices y protectores para madera	102,65	763,35	766,82	762,00	769,02	769,02	769,02	770,62	776,17	776,09	776,09	776,09	781,93	790,32
2710	41261-1	Barras de hierro y acero	78,32	473,43	499,28	505,29	505,29	489,67	501,53	497,77	524,09	524,09	524,09	537,57	537,61	537,61
2520	36490-6	Bolsas de plástico	110,66	608,11	616,59	616,59	617,65	627,72	645,37	650,91	661,62	666,57	672,96	683,56	690,23	698,14
2899	42944-1	Bulones	76,49	525,21	543,55	543,55	543,55	551,58	551,58	551,58	551,58	552,99	552,99	568,65	568,65	579,02
2813	42320-1	Calderas (a gas y fuel oil)	109,18	973,77	1.044,64	1.072,83	1.091,04	1.091,04	1.103,39	1.120,29	1.136,89	1.145,49	1.166,38	1.166,10	1.196,48	1.196,48
2694	37420-1	Cales	101,58	606,69	606,69	634,85	637,33	637,33	668,37	671,25	671,25	674,02	679,36	685,82	694,77	699,80
3410	49115-2	Camiones y sus chasis	124,58	1.107,61	1.109,82	1.112,28	1.115,23	1.117,64	1.146,26	1.149,75	1.199,93	1.204,24	1.242,67	1.244,62	1.267,51	1.272,01
2520	36320-3	Caños y tubos de polietileno	193,96	581,67	594,05	593,67	594,05	594,05	594,05	604,01	604,01	604,01	623,60	626,13	626,17	626,13
2520	36320-2	Caños y tubos de polipropileno	107,49	506,93	506,93	532,27	532,27	532,27	532,27	532,27	532,27	532,27	532,27	532,27	532,27	532,27
2520	36320-1	Caños y tubos de PVC	116,09	520,71	520,71	520,70	520,71	537,18	537,18	539,82	539,82	542,94	551,55	551,69	551,55	556,23
3120	46220-1	Capacitores electrolíticos	96,44	434,58	435,42	436,48	438,91	471,60	473,08	474,45	476,03	476,03	479,09	480,99	485,63	484,05
2413	34800-1	Cauchos sintéticos	108,16	1.322,33	1.253,23	1.188,34	1.204,08	1.071,20	1.085,10	1.101,33	1.050,51	1.072,43	1.042,16	1.084,28	1.099,37	1.114,46
2694	37440-1	Cemento portland	111,68	602,67	602,67	614,08	626,52	626,49	638,71	651,96	651,96	651,96	653,26	653,26	668,92	668,92
2899	42992-1	Cerraduras	103,12	602,07	627,41	640,31	644,52	655,30	662,97	672,69	671,05	683,21	698,04	704,50	719,09	745,28
2899	42999-2	Chapas metálicas	85,46	611,51	624,03	641,24	646,97	660,66	668,25	670,69	673,15	680,74	687,67	695,23	700,90	712,25
2899	42944-2	Clavos	102,52	724,34	739,32	739,32	739,32	739,32	751,65	762,22	762,22	762,22	762,22	762,22	762,22	762,22
2912	43230-1	Compresores y sus repuestos	99,92	368,81	380,70	381,11	381,11	381,11	388,41	389,30	394,64	401,81	412,83	412,84	421,93	427,17
3130	46340-1	Conductores eléctricos	86,93	910,17	901,43	903,84	906,65	925,72	947,56	959,69	976,75	984,91	995,57	1.004,80	1.001,22	1.003,64
2519	36270-2	Correas de goma con refuerzo textil	100,57	608,71	638,65	638,65	638,65	664,94	664,94	686,27	686,27	723,94	723,94	723,94	723,94	742,48
2811	42190-2	Cortinas de aluminio	86,02	562,90	572,38	593,51	601,72	623,57	623,57	623,57	623,57	631,28	634,75	631,17	638,72	649,78
2520	36990-2	Cortinas de enrollar de PVC	101,33	471,25	471,25	491,58	501,32	501,32	501,32	512,10	525,20	525,20	565,11	565,11	584,55	631,06
2022	31600-1	Cortinas de madera	104,73	776,47	785,81	820,17	809,39	844,42	863,22	863,22	901,59	909,54	930,18	930,01	946,62	932,74
2221	32600-1	Cuadernos y blocks	114,84	295,99	295,99	312,96	312,96	312,96	312,96	325,34	325,34	325,34	325,34	325,34	325,34	325,34
2511	36111-3	Cubiertas agrícolas	108,83	965,80	968,82	971,80	983,19	997,65	1.008,23	1.011,33	1.014,32	1.038,02	1.041,07	1.044,21	1.047,41	1.050,65
2511	36111-2	Cubiertas convencionales	98,42	748,49	750,17	753,12	764,36	775,98	785,55	788,51	791,43	808,53	811,57	814,66	817,77	820,95
2511	36111-1	Cubiertas radiales	84,62	438,27	439,98	441,66	451,28	453,03	454,54	456,21	457,95	467,79	469,53	471,34	473,09	474,92
2893	42921-1	Cucharas de albañil	104,83	670,34	682,35	726,79	726,79	726,79	726,79	765,77	727,79	732,45	744,10	767,07	785,23	783,48
2413	34800-2	Dispersiones de caucho (pegamentos)	93,62	588,42	571,21	572,42	578,51	583,10	589,21	594,04	600,68	609,65	609,57	616,81	622,84	625,24

(sigue)

Índice de Precios Internos Básicos al por mayor (IPIB). Mayor desagregación disponible

(continuación)

Clasificación CIU-3 (*)	Código CPC (²)	Descripción	2001		2012							2013				
			Dic	May	Jun	Jul	Ago	Sep	Oct	Nov	Dic	Ene	Feb	Mar	Abr	May*
3430	49129-1	Elásticos para autos	100,71	519,48	525,44	525,44	527,78	531,83	539,74	553,99	560,61	562,20	566,76	577,83	577,86	587,03
2912	43220-1	Electrobombas	89,99	443,22	443,22	447,95	447,95	447,95	464,51	464,51	464,51	468,02	468,02	468,02	479,52	479,52
2422	35110-1	Enduido para paredes	113,03	669,12	680,04	688,43	689,83	692,78	702,47	712,53	715,37	715,37	716,66	721,09	723,75	735,88
4010	17100-1	Energía eléctrica	62,34	239,79	246,36	247,59	241,95	234,04	230,64	250,61	252,00	250,24	252,26	254,34	255,74	255,74
3430	49129-3	Equipos de transmisión	96,51	590,70	620,02	630,31	641,43	652,78	652,78	661,66	675,74	682,77	715,56	715,56	724,18	742,24
2422	35110-2	Esmaltes sintéticos	100,37	759,73	766,97	770,75	781,72	783,61	793,23	801,57	801,57	801,57	814,63	819,30	823,81	823,81
2699	37129-1	Fibras minerales	96,50	543,17	561,13	561,13	595,89	595,89	595,89	603,94	603,94	622,44	622,44	622,44	622,44	619,39
2520	36490-4	Film de polietileno	125,08	609,79	618,19	625,12	623,12	623,12	627,15	628,14	633,28	628,14	628,14	631,84	639,68	637,88
2320	33370-1	Fuel oil	144,27	1.947,39	1.933,24	1.952,19	1.950,67	1.903,47	1.936,48	1.957,96	1.959,46	1.944,22	1.921,11	1.938,93	1.933,94	1.995,77
1110	12020-1	Gas	105,27	364,34	397,22	393,06	395,95	417,08	442,91	458,29	493,35	495,32	498,30	487,55	495,61	495,08
2320	33360-1	Gas oil	126,20	972,32	972,59	998,56	1.003,73	1.004,43	1.004,60	1.016,06	1.016,77	1.024,61	1.032,78	1.055,35	1.077,53	1.093,44
2320	33410-1	Gases de refinación (butano y propano)	133,04	534,75	540,04	526,11	524,61	512,84	507,27	509,65	516,18	517,61	517,68	525,68	529,89	541,67
2899	42911-1	Grifería	95,09	705,81	705,80	727,05	749,83	749,83	749,83	756,80	756,80	756,80	756,80	756,80	756,80	781,15
3110	46113-1	Grupos electrogénos	84,41	457,50	470,95	470,95	470,95	470,95	470,95	482,34	491,19	487,87	491,48	491,48	507,02	523,68
2893	42921-2	Herramientas de mano (llave, pala, tenaza, etc.)	79,19	457,28	484,27	484,27	489,40	491,73	491,73	502,84	516,55	522,12	530,07	531,16	535,00	536,81
2699	37990-1	Hidrófugos	125,13	708,51	739,98	739,98	760,31	784,51	798,07	806,75	832,17	832,13	845,51	870,92	879,39	894,31
2710	41242-1	Hierros redondos	84,35	636,62	664,96	664,96	664,96	664,96	688,51	702,75	728,02	723,81	723,81	723,81	723,81	728,08
2695	37510-1	Hormigón	69,14	497,16	497,16	505,19	510,16	512,12	521,03	532,45	538,77	547,92	564,82	572,23	590,33	599,51
2924	44440-1	Hormigoneras	103,78	545,79	568,65	568,65	568,65	568,65	581,08	581,08	589,45	589,45	589,45	611,24	611,24	611,24
2422	35110-5	Impermeabilizantes	98,77	554,12	558,13	566,92	572,81	594,12	602,15	598,92	605,96	614,53	626,09	630,93	637,26	653,18
3120	46212-1	Interruptores eléctricos	80,88	191,00	195,69	195,69	195,69	197,24	205,15	204,03	213,78	220,12	224,28	224,28	224,28	224,28
2320	33340-1	Kerosene	151,62	922,94	924,28	986,34	1.002,36	1.004,36	994,68	1.060,42	1.083,77	1.117,14	1.213,24	1.213,24	1.248,28	1.312,34
2693	37350-1	Ladrillos huecos	84,44	403,05	415,67	419,83	421,72	434,31	426,55	429,02	431,36	431,36	433,74	440,24	440,35	443,14
2692	37320-1	Ladrillos refractarios	101,51	559,79	579,35	629,16	643,05	643,05	669,24	669,24	707,62	674,00	682,56	718,12	726,97	751,08
2720	41532-11	Lingotes de aluminio y sus aleaciones	106,56	865,32	871,28	906,09	919,31	933,24	944,83	958,09	974,04	997,76	1.000,04	1.017,74	1.028,02	1.041,05
2720	41532-1	Lingotes y perfiles de aluminio y sus aleaciones	117,75	838,86	850,08	913,45	925,32	937,41	947,91	963,66	978,49	996,61	1.000,39	1.017,67	1.029,97	1.043,85
2021	31430-1	Maderas aglomeradas	74,49	471,50	476,30	471,89	478,54	493,99	504,45	504,68	511,61	511,99	518,34	524,57	522,01	532,71
2010	31100-1	Maderas aserradas	96,60	605,50	612,10	621,66	631,68	629,67	639,00	637,99	646,04	647,72	652,29	673,93	682,84	698,83
2021	31420-1	Maderas terciadas fenólicas	74,10	438,81	439,15	439,15	439,15	461,27	471,55	471,55	471,55	474,20	479,36	479,36	484,74	484,74
2021	31420-2	Maderas terciadas no fenólicas	100,80	573,10	584,44	584,44	584,44	608,88	611,23	651,11	651,11	651,11	651,11	658,20	658,20	661,99
2922	44222-1	Máquinas para carpintería	100,17	449,50	491,60	491,60	494,03	496,46	513,34	513,34	513,34	519,22	519,22	558,65	559,12	571,12
2924	44427-1	Máquinas viales autopropulsadas	100,00	598,94	605,15	609,03	619,48	622,47	624,60	633,95	647,65	650,64	653,21	675,14	679,12	691,89
2924	44430-1	Máquinas viales no autopropulsadas	89,10	459,29	460,97	478,62	489,57	489,57	495,04	496,88	496,88	536,64	553,73	553,73	560,53	560,53
2699	37930-1	Membranas asfálticas	98,11	1.083,41	1.082,93	1.084,21	1.095,20	1.142,40	1.150,33	1.194,59	1.209,80	1.244,65	1.289,96	1.287,99	1.333,33	1.347,93
2692	37330-1	Morteros refractarios	104,50	502,68	537,24	573,98	519,66	519,66	542,96	542,96	563,03	542,96	595,24	566,26	574,02	612,85
2695	37540-1	Mosaicos	96,66	582,58	586,15	595,88	604,61	605,61	624,47	626,30	626,30	644,40	651,17	653,18	679,73	683,66
2911	43121-1	Motores a explosión de uso industrial	102,30	493,03	503,23	503,23	503,23	503,23	513,47	520,93	545,56	538,11	538,11	538,11	574,53	574,53
3110	46112-1	Motores eléctricos	92,57	518,65	524,22	528,02	532,40	545,92	555,62	562,49	574,47	579,13	590,95	607,12	611,16	613,86
3410	43122-1	Motores para vehículos	91,01	336,92	340,86	344,11	348,41	353,01	357,10	377,30	392,90	399,17	405,59	405,59	411,37	417,36
3591	49911-1	Motos	97,31	235,90	235,90	236,42	236,42	244,36	244,47	244,47	244,47	244,47	244,84	253,54	254,06	254,59
2320	33310-1	Naftas	118,20	811,49	811,49	812,16	812,35	813,27	814,95	826,18	826,55	831,92	837,17	848,59	868,55	894,16
2101	32129-1	Papel obra	106,24	454,77	454,63	467,96	478,42	488,09	491,86	492,77	492,89	497,91	500,54	509,98	511,30	517,99
2699	37990-2	Pegamentos para revestimientos	115,84	457,18	465,24	465,24	493,00	493,00	506,23	510,90	503,85	510,90	515,15	523,95	528,86	542,88
2710	41251-1	Perfiles de hierro	91,63	714,41	714,41	714,41	716,42	716,42	729,31	759,48	797,96	800,48	800,48	800,48	800,48	800,48
1110	12010-1	Petróleo crudo	120,84	1.593,82	1.611,59	1.638,88	1.643,34	1.680,43	1.705,82	1.712,22	1.739,72	1.767,95	1.771,71	1.798,92	1.832,34	1.850,13
1410	15320-1	Piedras	91,72	458,26	475,13	487,08	488,73	506,94	514,95	522,42	534,92	537,66	540,42	543,22	563,28	565,45
2731	41116-1	Piezas fundidas	85,86	621,03	626,15	626,31	637,76	652,33	659,07	659,20	660,78	660,78	668,74	674,39	674,71	697,45
2899	42999-1	Piletas y mesadas de acero inoxidable	111,28	697,87	739,97	746,79	751,77	761,15	759,94	764,46	764,46	771,44	775,30	776,21	794,43	802,02
2422	35110-3	Pinturas al látex	104,07	750,35	753,59	760,23	772,10	779,65	779,65	784,01	784,01	784,01	789,78	795,08	795,08	801,04
2413	34740-6	Plasticantes	113,66	860,33	871,08	876,08	873,25	897,09	909,39	910,40	921,81	935,72	962,94	976,40	988,09	1.001,56

(sigue)

Índice de Precios Internos Básicos al por mayor (IPIB). Mayor desagregación disponible

(conclusión)

Clasificación CIIU-3 (1)	Código CPC (2)	Descripción	2001		2012							2013				
			Dic	May	Jun	Jul	Ago	Sep	Oct	Nov	Dic	Ene	Feb	Mar	Abr	May*
2413	34730-1	Polímeros del cloruro de vinilo	61,47	618,77	629,63	639,79	640,23	642,51	639,82	644,45	653,18	658,84	669,27	664,30	673,08	692,77
2413	34720-1	Polímeros del estireno	99,34	716,51	716,51	716,51	752,21	752,21	752,21	752,21	752,21	752,21	784,23	828,77	845,59	845,59
2413	34710-1	Polímeros del etileno	116,59	657,95	661,66	695,97	691,45	698,56	689,95	723,31	740,35	740,35	730,32	718,10	780,47	799,00
2720	41530-1	Productos básicos de aluminio	131,71	355,87	376,14	433,39	435,94	438,37	440,73	453,10	456,90	478,88	488,01	491,71	494,20	495,97
2720	41510-1	Productos básicos de cobre y latón	85,99	1.179,76	1.177,54	1.182,40	1.182,48	1.198,90	1.218,61	1.224,84	1.221,74	1.237,81	1.251,31	1.251,13	1.262,61	1.310,89
2022	31600-2	Puertas placa	87,67	621,41	625,60	625,60	630,80	631,05	659,07	669,81	679,62	682,06	707,35	707,35	720,93	728,95
3430	49129-2	Radiadores	96,66	392,20	395,05	397,86	397,86	404,92	404,92	404,92	404,92	411,98	411,98	411,98	434,11	434,11
2413	34740-1	Resinas plásticas	95,67	646,16	660,05	676,59	678,43	693,63	699,13	687,31	709,45	707,97	712,04	737,13	765,46	785,00
2913	43310-1	Rodamientos	89,62	347,15	347,15	347,15	370,82	370,82	370,82	370,82	370,82	370,82	370,82	393,14	412,04	412,04
2922	44240-1	Soldadoras eléctricas	83,93	320,41	319,85	320,41	320,42	320,99	320,99	320,99	320,99	320,98	320,99	320,99	320,99	320,99
2320	33500-1	Subproductos de refinería (carbón de coque y parafina)	115,47	843,48	852,15	859,24	864,18	871,61	879,28	885,07	856,55	861,40	863,31	870,98	877,55	924,41
2922	44214-1	Taladros	83,23	445,93	445,93	458,48	458,48	458,48	458,48	481,16	458,48	481,16	481,16	504,75	539,52	539,52
2693	37350-2	Tejas	106,96	766,95	768,19	768,19	768,19	768,19	789,97	787,75	806,82	806,82	806,82	806,82	806,82	806,82
2899	42943-1	Tejidos de alambre	109,50	640,63	667,72	609,51	609,51	609,51	641,99	698,02	698,02	698,02	669,24	678,09	698,17	698,17
2520	36990-1	Telas plásticas	99,15	439,80	480,85	483,03	494,21	502,57	503,03	509,47	528,50	528,85	545,82	546,59	549,81	557,47
3110	46121-1	Transformadores	89,03	699,60	700,04	708,73	723,40	729,43	737,63	752,76	760,53	766,99	822,50	834,33	839,96	852,12
3410	49115-1	Utilitarios	83,29	536,62	541,62	549,66	555,12	560,28	563,18	567,87	574,29	577,55	586,19	590,04	597,55	593,97
2610	37113-1	Vidrio plano	83,30	325,61	325,61	323,17	342,22	342,22	342,22	342,22	342,22	342,22	342,22	361,41	361,41	361,41
2610	37199-3	Vidrios laminados	85,66	361,53	360,78	378,43	378,43	378,43	378,43	381,91	381,91	393,27	393,27	397,24	403,33	403,33
2610	37199-1	Vidrios templados	87,94	375,94	380,29	380,29	380,29	380,29	380,29	384,99	384,04	397,90	397,90	403,67	405,09	408,08
2610	37199-2	Vidrios térmicos	103,19	674,45	674,45	674,45	674,45	674,45	680,74	680,74	680,74	735,84	735,84	741,04	741,04	748,21
1410	15200-1	Yesos y piedras calizas	97,26	712,99	725,80	731,99	751,95	767,83	799,23	799,42	810,65	807,30	844,66	845,39	845,43	855,28
Importado																
2929	94920-1	Accesorios y repuestos para máquinas de uso especial	86,00	327,70	330,77	337,48	338,78	346,38	347,56	348,73	349,98	366,04	371,50	373,34	393,53	401,62
2710	91223-1	Aceros aleados	81,67	610,07	613,86	618,30	622,38	615,69	620,92	625,52	632,34	638,69	647,69	657,86	664,70	676,17
2710	91211-11	Chapas de hierro al silicio	...	604,26	599,74	610,57	613,53	616,94	620,43	623,62	642,99	651,14	658,00	661,95	664,21	672,50
2710	91211-1	Chapas de hierro/acero	99,39	760,19	764,24	765,24	791,85	781,61	779,27	769,25	786,78	797,11	816,40	826,85	855,10	868,20
2720	91511-1	Cobre	70,26	1.573,90	1.509,78	1.514,15	1.541,92	1.513,36	1.535,06	1.607,45	1.620,10	1.647,49	1.653,81	1.670,68	1.670,68	1.670,68
2720	91547-1	Estaño	86,52	898,65	873,04	872,14	866,98	910,26	918,20	910,44	914,98	977,99	1.090,07	1.086,53	1.082,48	1.074,61
2010	81100-1	Maderas aserradas	126,62	749,38	753,24	760,08	764,92	770,79	773,75	776,20	789,51	792,65	792,89	831,97	834,60	838,36
2720	91601-2	Manganeso	100,00	833,33	833,33	782,14	1041,67	788,69	820,24	892,86	833,33	833,33	877,98	788,69	804,76	863,10
2922	94214-1	Máquinas para perforar, taladrar o fresar	56,74	232,79	238,34	232,25	232,24	232,25	232,33	232,33	232,33	232,33	232,33	236,33	236,33	238,11
2922	94216-1	Máquinas para rebanar, afilar, amolar, pulir u otro acabado	78,43	299,96	281,93	304,31	304,31	304,20	308,31	308,31	308,27	308,30	308,31	313,92	313,92	320,77
2913	93310-2	Máquinas para uso general (para soldar plásticos)	96,46	288,82	288,82	288,82	288,82	288,82	288,82	288,82	288,82	288,82	288,82	288,82	288,82	288,82
2101	82129-1	Papeles	98,92	473,31	483,51	488,33	492,09	496,80	501,17	506,92	513,22	521,25	538,83	544,60	553,72	566,15
2710	91251-1	Perfiles de hierro/acero	107,25	684,85	689,02	693,19	685,28	703,22	707,39	713,26	720,75	726,19	731,13	737,85	750,07	757,28
2913	93310-1	Piezas y partes para máquinas de uso general (rodamientos)	92,56	339,42	342,47	347,13	356,48	358,39	362,06	363,72	368,52	370,53	373,39	383,51	378,99	381,37
2413	84710-1	Poliétileno	113,60	952,38	964,55	957,97	957,97	975,51	981,10	1.001,04	1.009,25	1.017,59	1.046,11	1.054,88	1.091,57	1.098,35
2413	84740-1	Polipropileno	177,73	1.251,22	1.231,78	1.231,78	1.231,78	1.251,22	1.255,76	1.255,76	1.267,28	1.278,80	1.359,45	1.405,53	1.428,57	1.382,49
2411	84230-1	Soda solvay	92,54	408,27	411,46	412,75	412,75	434,46	441,12	447,98	456,44	462,52	466,65	475,16	480,26	488,77
2429	85490-1	Toner	79,14	460,61	466,10	474,90	479,20	484,89	487,85	496,10	508,74	514,78	519,54	524,69	529,84	535,77

(1) Clasificación Industrial Internacional Uniforme, revisión 3.

(2) Los primeros cinco dígitos corresponden al código de la Clasificación Central Provisional de Productos (CPC) elaborada por la ONU. Los dígitos que siguen al guión corresponden a una clasificación interna. El primer dígito de los códigos CPC de los productos tiene adicionados 5 (cinco) números para su diferenciación.

Índice del Costo de la Construcción (ICC) en el Gran Buenos Aires, base 1993=100 Precios promedio de los materiales incluidos en el Decreto 1295/2002

		Decreto 1295/2002, Art.15 inciso ⁽¹⁾								
Periodo		c) Pisos y revestimientos		m) Aceros – Hierro aletado		n) Cemento		q) Arena		
		Precio en pesos	Coefficiente de variación %	Precio en pesos	Coefficiente de variación %	Precio en pesos	Coefficiente de variación %	Precio en pesos	Coefficiente de variación %	
2001	Dic	6,18	14,5	611,93	20,8	5,89	3,0	13,28	10,9	
2012	May	43,49	18,9	5.579,71	13,9	37,53	8,8	137,21	8,4	
	Jun	45,60	20,6	5.735,00	13,9	37,98	7,4	138,28	8,6	
	Jul	46,24	22,0	5.730,88	16,3	38,63	8,5	141,85	8,8	
	Ago	47,50	25,3	5.750,39	16,4	40,20	6,4	142,99	9,1	
	Sep	48,98	26,7	5.750,39	16,4	40,20	6,4	145,74	10,4	
	Oct	49,80	26,4	6.012,58	14,0	41,58	8,2	147,07	11,1	
	Nov	50,76	23,7	6.030,93	13,9	41,84	8,2	153,86	7,1	
	Dic*	51,07	23,1	6.130,70	14,2	42,03	7,9	153,07	6,9	
	2013	Ene*	51,47	24,2	6.176,14	14,5	42,44	7,7	154,93	7,8
		Feb*	51,89	22,8	6.313,68	14,3	42,78	9,5	157,62	7,6
Mar*		49,80	23,0	6.327,60	14,4	42,56	8,7	158,86	6,4	
Abr*		49,80	23,0	6.409,79	14,7	42,70	8,6	159,54	8,0	
May*		53,46	24,5	6.526,74	15,1	44,44	10,7	159,85	6,0	

(¹) Los incisos del Decreto 1295/2002 corresponden a las siguientes aperturas del ICC:

c) Baldosa cerámica roja para azotea de 20 x 20 cm por m². m) Acero aletado conformado de dureza natural, tipo ADN 420 (IRAM- IAS U 500- 528), tensión máxima admisible 2.400 kg/cm², en barra de 10 mm de diámetro por tonelada. n) Cemento portland normal; por bolsa de 50 kg. q) Arena fina por m³.

Nota: los precios son los que rigen el día 15 del mes, al contado, sin IVA y puesto el material "sobre camión en obra". Los promedios de precios que se publican cada mes se calculan con todos los precios válidos recolectados en ese mes. Sin embargo, con el objeto de reflejar cambios puros de precios, el precio medio utilizado para el cálculo del índice sólo incluye a los precios que también han sido informados el mes anterior. Por esta razón, es posible que existan discrepancias entre los precios publicados y los efectivamente utilizados en el cálculo del índice.

El coeficiente de variación es un indicador de la dispersión de los datos respecto a su promedio. Generalmente se expresa en porcentaje y no tiene unidad de medida. Cuanto menor sea el coeficiente de variación, menor será la diferencia entre los observados y mejor representados estarán por su promedio.

Índices de los componentes incluidos en el Decreto 1295/2002

Insu - mos	Decreto 1295/2002 Artículo 15 inciso	INDEC INFORMA Cuadro o código CPC (¹)	Descripción de la apertura ICC	2001	2012							2013					
				Dic	May	Jun	Jul	Ago	Sep	Oct	Nov	Dic*	Ene*	Feb*	Mar*	Abr*	May*
a)	Mano de obra	Cuadro 1.4	Capítulo Mano de obra	93,2	677,0	761,2	771,7	782,1	781,1	778,9	789,4	788,1	788,5	789,8	819,4	820,3	820,2
b)	Albañilería	Cuadro 1.5	Ítem Albañilería	92,0	703,0	791,7	794,7	796,7	799,3	800,1	812,3	814,1	816,5	817,7	845,1	846,6	848,8
d)	Carpinterías	Cuadro 1.5	Ítem Carpintería metálica y herrería	98,2	414,0	417,1	420,1	421,8	422,6	428,1	430,2	435,1	438,5	444,7	448,4	455,6	459,3
f)	Andamios ⁽²⁾	Cuadro 1.6	Alquiler de andamios	84,6	333,0	333,0	346,1	346,1	346,1	350,0	379,8	379,8	390,7	391,2	391,3	391,2	392,9
g)	Artefactos de iluminación y cableado	Cuadro 1.5	Ítem Instalación eléctrica	101,2	476,0	478,3	537,8	546,3	547,4	548,3	551,1	554,0	555,7	570,6	572,4	584,8	590,7
h)	Caños de PVC para instalaciones varias	Cuadro 1.9	Caños de PVC	102,7	693,9	701,8	706,0	708,8	698,7	720,3	739,4	743,2	745,2	753,5	777,0	791,1	803,8
p)	Gastos generales	Cuadro 1.4	Capítulo Gastos generales	96,7	573,3	590,3	606,1	619,0	625,2	625,7	631,4	633,1	637,6	654,0	682,7	689,0	702,3
r)	Artefactos para baño y grifería	Cuadro 1.5	Ítem Instalación sanitaria y contra incendio	101,0	480,6	485,0	501,4	528,1	533,0	536,6	541,7	542,9	546,1	550,7	558,1	562,9	571,6
s)	Hormigón	Cuadro 1.9	Hormigón elaborado	80,6	427,6	427,6	432,7	430,1	430,6	434,5	455,4	463,2	465,8	483,9	485,8	503,3	507,5
u)	Válvulas de bronce	4324041	Llave esclusa de bronce	97,9	933,8	945,8	954,9	965,0	1.021,2	1.041,1	1.041,1	1.080,6	1.080,6	1.092,7	1.158,5	1.162,2	1.209,4
v)	Electrobombas	4322032	Electrobomba trifásica 7,5 HP	91,6	487,4	490,6	504,0	516,3	517,7	521,1	530,1	535,0	539,0	538,3	541,1	542,8	545,2

(¹) Clasificación Central Provisional de Productos (CPC) elaborada por la ONU.

(²) Este mes se ha corregido la presentación de los valores del inciso f), ya que desde agosto de 2006 se adoptó el promedio ponderado para agrupar los índices de los distintos tipos de alquiler de andamios.

Índice de precios de algunos servicios

Código CPC (¹)	Servicios de alquiler	2001		2012						2013					
		Dic	May	Jun	Jul	Ago	Sep	Oct	Nov	Dic*	Ene*	Feb*	Mar*	Abr*	May*
83107-1	Andamios	84,6	333,0	333,0	346,1	346,1	346,1	350,0	379,8	379,8	390,7	391,2	391,3	391,2	392,9
71240-21	Camión con acoplado (²)	83,5	945,4	951,3	952,6	1.011,4	1.020,3	1.022,7	1.042,4	1.052,2	1.087,6	1.156,1	1.154,6	1.162,1	1.231,2
71240-31	Camión playo (²)	90,7	622,7	626,1	626,1	626,1	646,1	646,1	679,4	722,6	780,6	780,6	780,6	780,6	785,9
71240-11	Camión volcador	73,6	1.016,0	1.028,3	1.028,3	1.083,8	1.103,6	1.103,6	1.103,6	1.103,6	1.103,6	1.193,6	1.205,9	1.205,9	1.292,2
74110-11	Contenedor tipo volquete	81,7	518,8	549,3	544,2	625,6	625,6	625,6	625,6	625,6	662,7	705,1	705,1	742,2	779,4
71233-11	Camioneta	84,0	966,0	977,8	977,8	1.036,9	1.036,9	1.048,7	1.048,7	1.072,3	1.072,3	1.150,2	1.173,9	1.197,5	1.256,5
51800-11	Pala cargadora	83,8	542,0	548,3	548,3	548,3	567,1	567,1	567,1	567,1	567,1	577,9	577,9	592,3	607,7
51800-21	Retroexcavadora	81,4	367,3	367,3	367,3	372,3	372,3	372,3	372,3	372,3	372,3	372,3	372,3	379,2	379,2

(¹) Los primeros cinco dígitos corresponden al código de la Clasificación Central Provisional de Productos (CPC) elaborada por la ONU. Los dígitos que siguen al guión corresponden a una clasificación interna.

(²) Los precios de estos servicios no intervienen en el cálculo del ICC base 1993=100.

Capítulo Mano de obra

Código CPC (¹)	Aperturas	2001		2012						2013					
		Dic	May	Jun	Jul	Ago	Sep	Oct	Nov	Dic*	Ene*	Feb*	Mar*	Abr*	May*
	Mano de obra	93,2	677,0	761,2	771,7	782,1	781,1	778,9	789,4	788,1	788,5	789,8	819,4	820,3	820,2
	Mano de obra asalariada	89,7	925,9	1.066,8	1.067,7	1.068,8	1.067,2	1.063,5	1.080,7	1.078,5	1.078,8	1.079,1	1.125,0	1.124,7	1.124,0
	Mano de obra directa (en albañilería y hormigón armado)	93,0	1.033,5	1.171,7	1.171,8	1.172,2	1.172,8	1.172,5	1.173,0	1.174,0	1.174,2	1.174,7	1.240,0	1.239,6	1.238,4
51560-11	Oficial especializado	91,7	1.098,3	1.095,4	1.095,0	1.095,1	1.097,2	1.096,6	1.097,7	1.100,4	1.102,1	1.103,5	1.147,9	1.146,7	1.143,7
51560-12	Oficial	90,1	959,0	1.161,5	1.161,6	1.162,1	1.162,2	1.161,9	1.162,4	1.162,7	1.162,5	1.162,6	1.194,2	1.193,6	1.193,0
51560-13	Medio oficial	102,2	1.206,7	1.308,5	1.310,1	1.310,9	1.311,1	1.310,9	1.311,0	1.312,0	1.311,2	1.311,3	1.556,2	1.557,9	1.556,4
51560-14	Ayudante	95,3	1.011,4	1.214,4	1.214,6	1.215,0	1.215,1	1.214,7	1.215,0	1.215,1	1.214,8	1.215,1	1.285,3	1.285,2	1.284,9
51560-32	Mano de obra indirecta (capataz de primera) (²)	101,9	570,4	642,6	641,7	642,1	643,0	643,7	644,0	644,0	644,4	643,4	643,4	643,4	644,5
81291-1	Seguro de accidentes de trabajo (³)	71,2	705,3	890,3	894,7	898,9	887,6	869,9	956,6	941,5	942,1	942,1	939,6	939,6	939,6
	Subcontratos de mano de obra	98,3	308,0	308,1	332,9	357,0	357,0	357,0	357,5	357,6	358,1	360,9	366,2	368,9	369,8
51641-1	Instalación eléctrica	102,6	461,7	461,8	541,8	551,6	550,2	550,2	551,9	552,3	552,3	567,8	567,7	582,3	584,4
51620-1	Instalación sanitaria	100,7	251,7	251,7	272,0	304,3	304,3	304,3	304,3	304,3	304,4	304,4	304,7	304,7	304,7
51690-1	Instalación contra incendio	97,7	389,5	397,9	397,9	458,8	458,8	458,8	458,8	458,8	458,8	458,8	458,8	458,8	465,0
51630-1	Instalación de gas	103,9	299,8	299,8	321,5	342,5	343,7	343,7	344,0	344,1	351,1	351,1	351,7	352,4	358,3
51720-1	Yesería	81,4	185,0	185,0	198,9	198,9	198,9	198,9	198,9	198,9	198,9	198,9	198,9	198,9	198,9
51730-1	Pintura	98,8	312,6	312,6	317,5	350,1	350,6	350,6	351,2	351,3	351,2	351,2	366,0	366,0	366,0

(¹) Los primeros cinco dígitos corresponden al código de la Clasificación Central Provisional de Productos (CPC) elaborada por la ONU. Los dígitos que siguen al guión corresponden a una clasificación interna.

(²) El último valor de la serie se repite porque los datos llegan después del cierre.

(³) La cantidad de valores repetidos al final de la serie, depende del atraso con que se recibe la información.

Índice de precios de equipos para la construcción

Código CPC (*)	Componentes	2001		2012							2013				
		Dic	May	Jun	Jul	Ago	Sep	Oct	Nov	Dic*	Ene*	Feb*	Mar*	Abr*	May*
43520-11	Guinche 1.200 kg	103,2	651,1	651,1	651,1	651,1	651,1	651,1	651,1	651,1	651,1	651,1	651,1	651,1	723,3
44440-2	Hormigoneras de 130 a 300 litros	101,5	490,5	499,8	514,2	514,2	514,2	514,2	519,9	519,9	521,2	521,2	521,2	535,6	546,2
44221-11	Mesa de corte de cerámicos	97,7	788,9	788,9	788,9	788,9	788,9	788,9	788,9	788,9	788,9	788,9	807,5	807,5	
44221-12	Mesa de corte de mosaicos	92,3	570,6	570,6	570,6	570,6	570,6	570,6	570,6	570,6	570,6	570,6	600,4	600,4	
43520-21	Pluma 300 kg	88,5	461,6	461,6	461,6	461,6	461,6	461,6	461,6	461,6	461,6	461,6	461,6	461,6	
44231-21	Taladro percutor	103,2	662,2	662,2	662,2	668,1	668,1	682,1	682,1	686,9	686,9	686,9	686,9	686,9	716,9
44440-11	Trituradora a mandíbula	97,8	488,2	517,2	540,0	540,0	540,0	540,0	562,0	562,0	562,0	562,0	562,0	571,8	607,0
44231-11	Vibrador a péndulo	95,7	437,5	437,5	437,5	437,5	470,2	470,2	470,2	470,2	470,2	470,2	470,2	488,9	488,9

(*) Los primeros cinco dígitos corresponden al código de la Clasificación Central Provisional de Productos (CPC) elaborada por la ONU. Los dígitos que siguen al guión corresponden a una clasificación interna.

Capítulo Gastos generales

Código CPC (*)	Componentes	2001		2012							2013				
		Dic	May	Jun	Jul	Ago	Sep	Oct	Nov	Dic*	Ene*	Feb*	Mar*	Abr*	May*
18000-1	Agua para construcción	116,2	121,4	121,4	121,4	121,4	121,4	121,4	121,4	121,4	121,4	121,4	121,4	121,4	
83107-1	Alquiler de andamios	82,8	333,0	333,0	346,1	346,1	346,1	350,0	379,8	379,8	390,7	391,2	391,3	391,2	392,9
71240-11	Alquiler de camión volcador	73,6	1.016,0	1.028,3	1.028,3	1.083,8	1.103,6	1.103,6	1.103,6	1.103,6	1.103,6	1.193,6	1.205,9	1.205,9	1.292,2
71233-11	Alquiler de camioneta	84,0	966,0	977,8	977,8	1.036,9	1.036,9	1.048,7	1.048,7	1.072,3	1.072,3	1.150,2	1.173,9	1.197,5	1.256,5
51800-11	Alquiler de pala cargadora	83,8	542,0	548,3	548,3	548,3	567,1	567,1	567,1	567,1	567,1	577,9	577,9	592,3	607,7
51800-21	Alquiler de retroexcavadora	81,4	367,3	367,3	367,3	372,3	372,3	372,3	372,3	372,3	372,3	372,3	372,3	379,2	379,2
74110-11	Alquiler de volquete	81,7	518,8	549,3	544,2	625,6	625,6	625,6	625,6	625,6	662,7	705,1	705,1	742,2	779,4
51560-31	Capataz general de obra	89,5	408,1	479,5	474,0	475,4	480,6	486,7	490,6	491,7	493,2	497,5	504,0	508,1	509,7
53111-1	Casilla para obrador	95,3	791,5	887,6	887,8	892,4	902,8	900,6	901,3	903,4	906,5	916,8	948,6	952,7	959,5
54400-1	Cerco de obra	96,3	749,7	822,5	822,8	828,0	839,7	837,3	838,0	840,9	845,0	856,5	888,0	892,4	900,6
18000-21	Conexión de agua	125,8	131,4	131,4	582,5	582,5	582,5	582,5	582,5	582,5	582,5	582,5	582,5	582,5	582,5
18000-22	Conexión de desagüe cloacal	126,0	131,5	131,5	636,4	636,4	636,4	636,4	636,4	636,4	636,4	636,4	636,4	636,4	636,4
88700-2	Conexión de energía eléctrica	117,7	186,0	186,0	186,0	186,0	186,0	186,0	186,0	186,0	186,0	186,0	186,0	186,0	186,0
88700-31	Conexión de gas	218,2	239,6	239,6	239,6	239,6	239,6	239,6	239,6	239,6	239,6	239,6	239,6	239,6	239,6
	Depreciación de equipo	91,4	585,0	596,6	605,9	608,3	610,5	610,8	611,8	621,9	632,0	638,8	642,6	654,3	665,9
88700-1	Luz y fuerza motriz para obra	93,6	424,0	424,0	424,0	424,0	424,0	424,0	451,0	451,0	451,0	451,0	451,0	451,0	451,0
31210-11	Madera para encofrado	97,3	615,6	626,4	626,8	633,5	649,4	645,9	646,4	651,2	658,3	672,3	691,3	695,5	707,1
81295-1	Seguro de incendio de obra	91,2	81,7	81,7	81,7	81,7	81,7	81,7	81,7	81,7	81,7	81,7	81,7	81,7	81,7
81297-1	Seguro de Responsabilidad civil contra terceros	114,5	103,6	103,6	103,6	103,6	103,6	103,6	103,6	103,6	103,6	103,6	103,6	103,6	103,6
51560-21	Sereno	110,8	997,2	959,7	964,1	966,3	966,7	966,8	967,0	967,4	967,7	967,3	1139,0	1142,9	1140,0
31100-11	Tirante sin cepillar	101,1	746,6	761,5	761,9	773,3	800,1	795,5	797,5	797,2	798,7	830,5	868,6	887,3	902,5
53211-11	Túnel peatonal	96,0	812,2	913,8	914,1	918,6	928,6	926,5	927,1	929,0	931,8	942,0	981,3	985,6	992,1

(*) Los primeros cinco dígitos corresponden al código de la Clasificación Central Provisional de Productos (CPC) elaborada por la ONU. Los dígitos que siguen al guión corresponden a una clasificación interna.

Capítulo Materiales. Índices elementales

Código CPC (°)	Descripción	2001		2012							2013				
		Dic	May	Jun	Jul	Ago	Sep	Oct	Nov	Dic*	Ene*	Feb*	Mar*	Abr*	May*
37210 – 51	Accesorios de loza para baño de calidad media	106,9	515,3	525,9	528,3	557,9	579,7	579,7	588,6	591,9	584,5	584,5	595,9	618,9	623,5
37210 – 52	Accesorios de loza para baño de calidad inferior	109,5	369,4	367,6	374,0	392,6	376,6	377,7	377,7	380,9	380,9	380,8	373,8	380,7	384,2
42911 – 81	Accesorios metálicos para baño	122,0	660,7	660,7	692,3	725,9	741,2	725,9	733,5	738,1	738,1	742,9	749,5	749,5	762,8
41242 – 11	Acero aletado conformado, en barra	94,6	677,3	678,1	677,6	679,9	679,9	695,5	697,7	709,2	714,5	730,4	732,0	741,5	755,0
37440 – 21	Adhesivo para pisos y revestimientos cerámicos	96,3	419,8	424,7	436,3	440,0	445,5	455,4	464,0	468,5	473,5	485,2	488,6	492,7	510,1
38130 – 13	Alacena de cocina de madera, de calidad inferior	98,0	257,5	259,3	259,2	259,2	268,9	268,9	275,9	275,9	275,9	275,9	275,9	281,2	281,2
38130 – 12	Alacena de cocina de madera, de calidad media	86,8	264,8	266,9	266,9	266,9	266,9	266,9	279,4	279,4	279,4	279,4	279,4	293,1	293,1
38130 – 11	Alacena de cocina de madera, de calidad superior	94,5	216,2	216,2	216,2	216,2	219,8	219,8	225,7	225,7	225,7	228,6	228,6	235,1	235,1
27230 – 11	Alfombra de pelo cortado de material sintético, con colocación	97,6	560,5	562,4	568,3	571,1	576,8	595,6	604,2	604,2	603,9	619,0	624,2	624,2	634,3
44821 – 11	Anafe a gas	91,3	513,5	515,7	521,0	532,1	537,6	582,5	595,8	595,8	600,9	600,9	600,9	600,9	600,9
37560 – 11	Anillo para cámara de inspección de PVC	99,7	476,1	493,2	516,0	530,8	533,6	533,6	556,8	554,9	556,9	574,8	573,8	598,3	591,3
15400 – 11	Arcilla expandida	108,1	627,6	633,5	645,0	658,7	658,7	675,2	691,4	713,0	743,4	753,1	799,4	815,5	815,5
15310 – 11	Arena fina	89,1	658,7	661,7	678,8	684,2	691,2	697,5	699,5	703,4	712,0	724,3	730,0	737,7	750,8
46531 – 11	Artefacto de iluminación	95,8	615,6	628,4	631,9	638,3	641,6	646,4	649,6	649,8	669,4	674,0	678,5	692,7	700,0
43540 – 11	Ascensor de 15 paradas	93,2	313,7	322,7	322,7	322,7	322,7	323,3	323,9	324,6	326,9	328,4	329,1	330,9	330,9
43540 – 12	Ascensor de 7 paradas	97,7	339,7	340,9	342,4	344,0	344,0	342,4	343,1	343,4	346,1	346,1	346,1	347,6	349,2
37370 – 21	Azulejo	91,6	400,4	401,4	414,9	428,4	440,9	459,0	462,1	464,6	477,7	482,9	501,0	495,7	499,9
37370 – 11	Baldosa cerámica esmaltada	85,7	358,3	360,6	377,8	383,3	384,3	416,3	419,0	419,0	431,9	428,9	435,4	437,8	443,8
37370 – 12	Baldosa cerámica roja	95,2	413,5	431,2	437,3	459,2	470,0	477,9	480,6	483,5	487,4	491,3	491,9	491,9	492,0
37690 – 11	Baldosa de laja negra	88,9	458,8	463,1	458,6	480,2	464,6	479,5	485,0	496,0	500,5	505,1	512,6	521,0	528,6
42911 – 11	Bañera de chapa porcelanizada	70,6	559,8	569,8	587,0	609,9	613,9	620,6	625,2	629,4	634,4	630,8	633,5	643,4	650,4
37129 – 11	Bañera de plástico reforzado con fibra de vidrio	105,5	443,6	451,5	465,0	478,3	503,1	526,3	510,6	510,7	510,6	510,6	525,3	547,3	557,4
35110 – 41	Barniz con poliuretano	105,9	854,6	856,5	858,3	911,7	950,1	950,1	962,4	954,0	951,3	962,4	989,6	1.014,7	1.047,6
37210 – 23	Bidé de calidad inferior	104,4	751,8	763,2	776,5	792,3	806,0	825,5	842,1	845,9	848,9	858,3	880,1	936,5	932,6
37210 – 22	Bidé de calidad media	103,7	744,3	755,9	771,9	812,8	841,9	841,9	854,2	858,7	882,8	875,3	882,7	919,9	944,1
37210 – 21	Bidé de calidad superior	101,8	644,3	652,4	654,8	718,2	747,1	750,0	743,8	725,3	728,6	728,6	733,8	783,6	791,7
41543 – 21	Boca de acceso de plomo	105,7	657,5	662,0	674,0	677,8	689,2	691,7	697,8	700,6	734,4	735,7	778,8	776,1	793,6
46340 – 31	Cable con conductor unipolar	90,3	1.145,2	1.150,8	1.147,3	1.147,9	1.179,0	1.184,6	1.188,8	1.254,0	1.255,2	1.254,9	1.269,7	1.275,5	1.294,7
46320 – 11	Cable coaxial 75 ohms	94,6	589,8	587,5	572,5	575,1	587,9	601,6	613,8	613,8	620,9	634,4	641,2	631,6	659,0
46340 – 11	Cable telefónico de 1 par	106,4	735,0	735,9	743,8	749,9	762,1	774,4	775,2	793,6	804,1	827,7	835,5	860,9	872,3
46340 – 12	Cable telefónico de 101 pares	99,0	668,2	674,5	678,7	687,0	697,2	709,2	714,7	722,7	727,6	758,1	768,9	783,9	790,0
46340 – 21	Cable tipo Sintenax	109,9	1.029,6	1.030,4	1.010,5	1.019,5	1.040,0	1.050,9	1.057,3	1.101,2	1.113,9	1.139,1	1.151,7	1.153,5	1.174,4
46212 – 21	Caja de chapa c/tablero trifásico	112,8	435,2	467,6	480,2	487,6	494,6	532,3	537,7	553,4	570,7	590,3	592,8	605,9	625,8
42999 – 23	Caja de chapa para tablero	110,0	761,5	795,0	795,0	812,9	814,0	820,8	845,6	864,2	885,8	906,5	943,9	957,3	968,7
42999 – 21	Caja octogonal de chapa para instalación eléctrica	96,3	476,4	476,4	502,9	504,8	508,6	512,5	516,5	516,5	516,5	524,9	529,1	540,1	548,1
42999 – 31	Caja para pares telefónicos	112,6	576,0	577,2	578,2	581,9	583,4	584,2	589,2	591,3	614,6	616,0	621,8	623,4	634,8
42999 – 22	Caja rectangular de chapa para instalación eléctrica	96,2	454,5	454,5	482,1	487,0	492,6	492,6	494,9	494,9	497,3	513,8	517,5	517,5	532,4
31600 – 63	Cajonera para placard, de calidad inferior	104,7	277,9	277,9	277,9	280,4	288,7	295,4	295,4	296,2	297,4	297,4	298,4	298,4	301,2
31600 – 62	Cajonera para placard, de calidad media	103,4	320,1	338,4	338,4	340,5	355,2	354,9	354,9	362,8	363,4	363,4	363,4	363,4	375,7
31600 – 61	Cajonera para placard, de calidad superior	101,2	376,8	388,2	405,1	406,3	407,0	419,1	419,1	419,5	436,7	436,7	455,5	477,5	477,5
37420 – 11	Cal aérea hidratada	93,3	672,9	689,3	708,2	715,5	725,9	752,9	760,2	759,6	781,7	788,0	794,4	794,8	837,8
37420 – 12	Cal hidráulica hidratada	96,4	510,1	499,3	518,4	523,1	525,5	537,1	551,1	553,0	544,9	555,0	552,4	556,1	589,5

(sigue)

Capítulo Materiales. Índices elementales (continuación)

Código CPC (')	Descripción	2001		2012						2013					
		Dic	May	Jun	Jul	Ago	Sep	Oct	Nov	Dic*	Ene*	Feb*	Mar*	Abr*	May*
44822-11	Calefactor de tiro balanceado	97,5	345,3	348,2	358,6	360,8	360,8	365,7	368,6	373,7	373,7	373,7	373,3	373,3	373,3
44826-11	Calefón de tiro balanceado	98,0	338,8	343,8	332,6	347,3	347,3	356,8	361,3	359,4	359,4	359,4	362,5	362,5	362,5
44826-12	Calefón de tiro natural	100,4	575,8	586,0	594,6	599,9	599,9	614,3	623,1	623,1	626,2	626,2	630,9	630,9	635,1
42911-21	Canilla de bronce	97,4	854,0	855,0	862,9	893,6	921,1	935,3	935,3	935,3	941,5	953,5	962,3	994,3	1016,5
41277-21	Caño de acero para instalaciones eléctricas	104,6	625,5	633,1	648,3	659,9	667,4	667,4	675,2	682,8	685,8	709,9	709,7	717,3	744,2
41277-11	Caño de chapa galvanizada	88,4	551,0	581,9	594,3	595,0	604,6	608,8	624,1	623,2	623,8	635,9	663,1	669,5	680,9
41516-11	Caño de cobre de 0,013 m	90,0	996,2	996,2	996,2	996,2	996,2	1.017,2	1.018,8	1.021,5	1.021,5	1.044,5	1.053,1	1.057,7	1.056,6
41516-12	Caño de cobre de 0,019 m	92,7	1.260,3	1.265,1	1.265,1	1.270,0	1.270,0	1.293,4	1.292,8	1.298,9	1.303,6	1.327,8	1.338,0	1.359,1	1.363,2
41273-11	Caño de hierro fundido 0,064 m	100,7	786,5	790,6	799,1	844,5	867,0	903,7	1.000,8	1.003,4	1.007,1	1.039,4	1.081,9	1.084,4	1.128,0
41273-12	Caño de hierro fundido 0,100 m	104,4	647,7	652,5	662,2	662,2	702,1	718,0	718,0	722,9	722,9	779,8	804,6	807,9	841,0
41277-41	Caño de hierro galvanizado	98,7	1.010,2	1.029,6	1.034,0	1.055,1	1.069,9	1.091,4	1.137,2	1.139,5	1.163,7	1.166,2	1.186,9	1.217,4	1.257,8
41277-31	Caño de hierro negro con revestimiento epoxi	102,8	517,5	522,3	529,1	539,3	546,9	554,0	571,5	574,1	582,1	587,3	595,0	598,0	603,7
41543-11	Caño de plomo	97,3	1.159,1	1.168,2	1.200,6	1.254,8	1.282,9	1.282,9	1.299,1	1.301,3	1.345,5	1.363,9	1.421,6	1.425,5	1.456,5
36320-21	Caño de polipropileno 0,013 m	125,3	756,6	770,0	793,2	818,2	818,2	829,2	829,2	832,7	835,1	840,0	863,3	875,0	891,8
36320-22	Caño de polipropileno 0,019 m	116,9	692,4	696,7	698,8	725,6	725,8	730,3	743,7	744,5	743,3	759,0	767,5	779,0	779,0
36320-11	Caño de PVC de 0,063 m	110,1	688,6	694,9	699,1	699,1	682,1	704,9	727,0	730,4	730,5	735,5	768,5	776,0	787,4
36320-12	Caño de PVC de 0,110 m	95,2	699,1	708,6	712,8	718,4	715,2	735,6	751,8	756,0	759,8	771,4	785,4	806,2	820,1
15320-11	Canto rodado natural	92,4	523,5	530,3	534,8	537,9	538,0	550,0	553,8	560,3	570,1	582,5	589,7	606,7	612,7
37350-61	Cascote	79,8	267,2	267,2	268,7	271,7	276,9	278,4	276,7	281,9	303,2	309,5	311,0	311,0	314,2
37440-31	Cemento de albañilería	99,3	493,6	495,8	505,7	515,2	517,2	525,3	541,1	544,6	552,1	556,9	557,8	557,9	587,0
37440-11	Cemento portland normal, en bolsa	105,1	592,5	598,8	609,1	615,5	615,5	631,9	639,0	641,8	648,2	653,3	655,3	658,6	679,9
44821-21	Cocina a gas	98,1	301,4	325,9	325,9	325,9	325,9	328,8	332,5	335,6	335,6	339,5	339,5	339,5	339,5
36320-31	Codo con base de PVC	120,0	753,0	781,8	773,4	782,5	781,6	801,2	808,1	810,3	813,2	828,5	846,4	878,0	897,9
41278-12	Codo de hierro negro con revestimiento epoxi de 0,013 m	100,5	754,8	771,1	790,2	791,6	804,3	814,2	817,7	817,7	817,7	828,9	842,6	866,2	873,9
41278-11	Codo de hierro negro con revestimiento epoxi de 0,025 m	97,3	630,4	637,0	664,5	674,0	685,6	693,0	693,0	693,0	693,0	710,4	717,5	729,8	735,4
36320-41	Codo de polipropileno	94,3	371,0	377,1	386,5	391,0	401,2	407,9	424,5	428,0	430,4	437,3	448,8	455,6	459,6
41516-21	Codo para caño de cobre	96,7	770,6	821,3	812,5	848,4	865,0	867,7	872,6	875,3	875,3	904,9	928,3	930,7	980,4
41278-22	Codo tipo PROSA	115,0	687,5	699,8	699,8	699,8	699,8	699,8	699,8	704,1	710,3	713,5	727,6	734,4	734,4
46350-11	Conductor revestido para puesta a tierra	100,4	1.297,6	1.315,9	1.296,4	1.293,5	1.320,3	1.323,6	1.338,4	1.389,1	1.410,7	1.414,8	1.431,2	1.436,4	1.455,1
41278-41	Conector de chapa cincada	109,9	1.029,4	1.022,6	1.081,3	1.083,7	1.086,7	1.099,9	1.092,1	1.095,1	1.104,8	1.144,1	1.143,0	1.158,9	1.185,8
42999-11	Conexión flexible cromada	90,0	953,5	987,9	1.017,3	1.031,4	1.052,9	1.068,4	1.108,9	1.114,0	1.134,0	1.180,5	1.190,3	1.167,0	1.220,1
36320-51	Conexión flexible de plástico	113,7	463,7	466,5	468,0	482,3	500,9	517,9	531,7	541,9	544,6	550,2	555,8	555,3	566,2
31600-12	Cortina de enrollar común de madera	105,0	446,6	449,5	461,0	464,1	464,1	475,8	479,7	486,6	490,5	512,5	512,5	542,2	542,2
36950-11	Cortina de enrollar de PVC	98,4	529,1	563,9	575,3	583,9	583,9	594,2	598,9	624,3	624,3	633,2	643,0	657,9	678,4
31600-11	Cortina de enrollar regulable de madera	105,5	403,5	403,5	404,2	404,2	404,2	404,9	404,9	404,9	412,1	450,0	450,0	466,1	466,1
37112-11	Cristal transparente de 4mm, con colocación	99,4	454,2	455,8	463,8	463,9	463,9	465,4	465,0	465,5	466,6	467,7	467,7	467,7	467,7
41278-31	Curva de hierro fundido	89,8	827,8	832,9	878,9	878,9	878,9	889,4	937,3	939,9	949,3	978,4	1.040,2	1.076,6	1.102,3
41278-13	Curva de hierro negro con revestimiento epoxi	90,9	599,4	625,0	649,0	641,3	660,8	665,8	665,8	667,2	667,1	684,4	692,1	707,0	706,7
37570-11	Depósito de fibrocemento para inodoro	104,0	693,1	761,7	761,7	761,7	761,7	761,7	790,0	793,2	826,0	835,7	837,6	864,5	863,6
43220-11	Electrobomba monofásica 1/3 HP	102,4	491,7	496,8	520,5	520,5	522,2	525,4	543,0	557,5	563,6	573,0	585,4	605,0	614,0
43220-12	Electrobomba monofásica 3/4 HP	94,9	656,2	660,2	679,9	701,5	711,0	714,7	723,4	750,9	758,5	773,0	795,5	800,6	825,4
43220-21	Electrobomba monofásica cloacal 1/3 HP	86,2	321,8	328,5	333,7	333,7	336,2	340,9	346,9	359,6	365,7	355,0	355,0	370,6	378,7
43220-22	Electrobomba monofásica pluvial 1/3 HP	88,2	399,7	403,4	415,4	415,4	416,7	418,0	422,2	429,1	430,0	440,8	454,0	455,6	458,5
43220-23	Electrobomba monofásica pluvial 3/4 HP	91,6	492,0	464,1	476,9	485,1	485,1	488,6	495,3	500,6	504,7	500,8	523,1	524,8	534,6
43220-31	Electrobomba trifásica 1,5 HP	94,1	608,9	592,8	609,9	643,2	646,2	649,2	676,0	686,5	688,5	686,2	690,4	693,9	700,1

(sigue)

Capítulo Materiales. Índices elementales (continuación)

Código CPC (¹)	Descripción	2001		2012							2013				
		Dic	May	Jun	Jul	Ago	Sep	Oct	Nov	Dic*	Ene*	Feb*	Mar*	Abr*	May*
43220-32	Electrobomba trifásica 7,5 HP	91,6	487,4	490,6	504,0	516,3	517,7	521,1	530,1	535,0	539,0	538,3	541,1	542,8	545,2
41278-32	Embudo de hierro fundido	106,7	993,4	1.000,1	1.085,0	1.105,2	1.126,4	1.143,7	1.157,5	1.161,0	1.165,9	1.215,0	1.271,3	1.321,3	1.321,3
36320-32	Embudo de PVC	132,0	789,2	797,6	802,5	816,3	809,0	806,2	818,3	828,3	839,5	851,0	867,8	887,8	937,7
41278-23	Empalme tipo PROSA	108,9	768,3	799,3	799,3	799,3	799,3	799,3	799,3	804,2	811,6	815,3	881,7	888,6	888,6
35110-11	Enduido plástico al agua para exteriores	90,3	683,2	673,2	650,8	654,8	675,1	665,0	685,0	697,4	711,4	720,5	735,6	762,3	786,2
35110-12	Enduido plástico al agua para interiores	96,5	635,9	633,0	632,7	664,1	686,3	686,3	693,1	701,8	712,9	718,3	716,3	719,8	728,6
35110-21	Esmalte sintético brillante	101,3	670,2	673,2	674,7	702,5	709,5	714,2	717,5	728,8	733,9	741,0	751,2	766,8	787,3
35110-22	Esmalte sintético semimate	110,5	746,3	756,1	755,5	782,8	805,3	808,9	810,9	824,2	830,7	839,6	852,4	866,6	890,9
41547-11	Estañó al 50%	98,9	960,3	970,7	977,2	1.004,6	1.004,6	1.025,0	1.036,4	1.037,9	1.053,9	1.080,4	1.093,9	1.113,7	1.113,4
31600-73	Estantes y divisiones para placard, de calidad inferior	100,9	396,7	412,4	438,8	438,8	455,7	476,3	475,7	463,2	485,1	485,1	485,1	511,3	518,0
31600-72	Estantes y divisiones para placard, de calidad media	101,4	407,2	428,6	428,6	439,9	444,9	455,4	472,7	472,7	493,5	493,5	493,5	516,6	525,5
31600-71	Estantes y divisiones para placard, de calidad superior	100,9	512,2	535,6	535,6	543,4	572,0	572,0	575,2	575,2	578,2	578,2	578,2	578,2	578,2
35110-61	Fijador al agua	95,3	627,2	620,3	625,9	640,1	656,9	663,3	667,4	683,6	690,0	700,7	700,8	710,7	714,4
31600-53	Frente de placard de madera, de calidad inferior	92,0	568,7	587,2	593,4	605,6	611,5	633,9	638,3	644,6	658,0	671,6	683,7	688,1	698,7
31600-51	Frente de placard de madera, de calidad superior	98,7	464,2	469,4	460,9	460,9	460,9	471,1	471,1	471,1	476,4	488,2	488,2	488,2	498,8
37550-21	Gabinete para medidor de gas	86,4	559,7	593,3	593,3	593,3	593,3	587,1	609,3	599,4	610,7	627,9	656,1	677,2	689,7
42999-41	Gabinete para medidor monofásico	109,0	351,8	354,8	368,6	370,5	370,5	370,5	381,2	389,3	389,3	389,3	392,3	406,5	411,0
42911-53	Grifería para bidé de calidad inferior	101,9	920,0	920,6	933,9	955,1	960,6	960,6	970,7	972,6	972,6	972,6	985,4	994,9	1.042,5
42911-52	Grifería para bidé, calidad media	108,2	797,8	802,5	821,2	857,9	859,7	859,7	859,7	865,5	868,4	868,4	887,9	910,0	1.002,7
42911-51	Grifería para bidé de calidad superior	113,0	925,9	932,4	971,6	971,6	971,8	980,1	1.009,5	1.015,9	1.047,0	1.064,6	1.107,2	1.111,3	1.123,1
42911-43	Grifería para cocina de calidad inferior	93,9	724,3	727,6	733,3	744,6	744,6	744,6	757,1	757,1	757,1	757,3	768,0	758,8	768,8
42911-42	Grifería para cocina de calidad media	99,8	617,2	617,2	617,2	655,2	655,2	655,2	675,4	675,4	678,0	678,0	699,5	692,0	734,4
42911-41	Grifería para cocina, monocomando, calidad superior	99,6	813,8	813,8	831,9	864,4	868,3	868,3	903,7	903,7	903,7	903,7	930,6	933,2	1.007,4
42911-56	Grifería para ducha de calidad inferior	101,4	970,8	970,8	994,3	1.003,5	1.003,5	1.003,5	1.020,5	1.020,5	1.036,0	1.035,3	1.063,0	1.058,3	1.093,2
42911-55	Grifería para ducha de calidad media	107,6	745,6	747,3	760,7	792,6	793,9	793,9	807,0	807,0	809,4	809,4	830,1	847,0	907,8
42911-54	Grifería para ducha de calidad superior	106,7	881,3	881,4	916,6	941,0	941,4	941,8	981,9	984,5	984,5	984,5	1.003,4	1.024,4	1.046,1
42911-32	Grifería para lavadero de calidad inferior	115,8	1.010,7	1.012,2	1.024,6	1.054,5	1.054,5	1.054,5	1.054,5	1.058,3	1.076,2	1.076,2	1.120,1	1.121,0	1.195,1
42911-31	Grifería para lavadero de calidad media	107,2	730,3	740,5	729,8	782,1	793,7	793,7	777,4	791,4	795,9	806,5	827,1	833,6	912,1
42911-59	Grifería para lavatorio de calidad inferior	98,5	892,9	896,7	912,1	933,4	937,9	938,2	946,5	951,9	952,0	951,9	971,1	975,5	1.008,6
42911-58	Grifería para lavatorio de calidad media	105,6	793,6	800,4	810,7	857,6	857,6	857,6	857,6	863,4	866,6	866,6	880,3	898,8	977,4
42911-57	Grifería para lavatorio de calidad superior	110,5	896,6	906,3	924,6	955,3	955,3	955,3	984,1	990,4	990,4	990,4	1.027,6	1.033,0	1.112,4
43923-21	Hidrante completo, con manguera y gabinete	85,5	357,0	363,8	374,3	378,0	378,9	380,3	388,4	391,4	394,1	398,4	406,6	405,2	406,1
37510-11	Hormigón elaborado	80,6	427,6	427,6	432,7	430,1	430,6	434,5	455,4	463,2	465,8	483,9	485,8	503,3	507,5
44821-31	Horno a gas	92,7	433,9	448,9	456,4	456,4	456,4	465,0	469,8	469,8	482,0	482,0	482,0	482,0	494,3
46531-12	Iluminación de emergencia	66,2	269,4	272,8	284,5	290,3	298,8	306,7	315,5	324,2	322,8	350,5	359,5	360,9	366,1
37210-13	Inodoro de calidad inferior	105,2	697,1	705,1	715,0	731,8	771,1	772,9	783,0	783,0	785,4	806,0	807,5	846,8	845,5
37210-12	Inodoro de calidad media	105,5	704,4	716,5	733,2	750,9	786,1	800,1	807,7	810,5	819,4	816,4	816,7	844,1	869,1

(sigue)

Capítulo Materiales. Índices elementales (continuación)

Código CPC (')	Descripción	2001		2012							2013				
		Dic	May	Jun	Jul	Ago	Sep	Oct	Nov	Dic*	Ene*	Feb*	Mar*	Abr*	May*
37210-11	Inodoro de calidad superior con mochila	99,2	528,3	539,9	545,1	567,3	585,0	585,0	585,0	574,0	588,3	574,9	574,4	532,3	532,8
46212-11	Interruptor automático para tanque	114,4	338,1	338,1	345,1	363,7	410,8	410,8	419,3	419,3	423,5	435,3	445,5	445,5	455,8
46212-51	Interruptor de un punto	98,1	546,6	554,3	559,2	566,6	572,7	576,7	590,2	592,5	601,8	602,0	623,7	628,9	646,0
46212-31	Interruptor diferencial	92,3	396,1	415,3	428,7	435,4	437,5	442,3	449,6	455,1	458,7	471,8	488,6	512,6	536,0
46212-41	Interruptor termomagnético	93,7	381,0	394,5	410,8	412,4	427,9	431,2	431,9	437,4	444,2	469,6	491,9	512,6	531,7
42999-51	Jabalina	99,9	558,9	573,2	571,2	578,3	588,9	593,9	597,8	601,5	612,4	622,4	635,7	639,6	648,3
35110-51	Laca poliuretánica	98,8	514,1	516,9	533,4	543,1	550,1	571,2	579,3	598,4	588,4	593,6	599,0	599,1	608,6
37350-11	Ladrillo cerámico hueco	87,4	591,5	600,8	605,9	610,2	629,1	634,3	644,0	649,4	660,0	665,8	670,9	686,1	692,3
37350-41	Ladrillo cerámico para entrepisos	92,4	486,0	494,0	498,4	505,8	511,5	511,7	520,4	532,7	550,6	558,8	565,6	561,7	572,9
37350-21	Ladrillo común	89,5	374,5	374,5	374,5	374,5	396,5	400,3	406,0	415,5	414,6	407,2	420,7	420,6	420,6
37350-31	Ladrillo de media máquina	90,1	299,4	318,4	321,5	322,0	322,0	322,0	324,9	334,9	336,4	336,4	336,4	340,3	335,5
37210-32	Lavatorio con columna de calidad media	91,7	532,6	541,1	561,5	583,2	598,6	598,6	606,6	608,0	617,5	612,6	612,6	624,4	643,5
37210-31	Lavatorio con columna de calidad superior	95,9	513,6	521,3	531,9	565,8	589,5	589,5	585,9	585,9	585,5	585,6	592,0	618,9	626,6
37210-33	Lavatorio sin columna de calidad inferior	101,9	740,1	740,6	765,2	787,8	803,1	803,2	827,7	827,7	827,7	841,9	844,3	882,1	884,8
31210-41	Listón yesero	101,3	610,1	618,5	618,5	628,4	650,7	637,5	637,5	638,4	641,1	681,1	712,0	721,1	724,0
43240-21	Llave candado para gas	95,4	1.008,0	1.059,7	1.083,3	1.090,7	1.120,6	1.124,4	1.128,0	1.130,2	1.145,3	1.181,1	1.193,8	1.205,2	1.245,6
43240-32	Llave de paso para agua	112,5	780,4	787,9	798,5	824,2	805,2	824,3	824,3	837,5	841,8	841,8	857,8	874,7	890,8
43240-31	Llave de paso para gas	108,9	1.321,5	1.343,0	1.388,9	1.428,6	1.397,8	1.374,1	1.405,0	1.404,9	1.366,9	1.407,2	1.424,0	1.427,4	1.534,3
43240-41	Llave esclusa de bronce	97,9	933,8	945,8	954,9	965,0	1.021,2	1.041,1	1.041,1	1.080,6	1.080,6	1.092,7	1.158,5	1.162,2	1.209,4
37540-32	Loseta calcárea para vereda	95,0	274,3	279,0	283,1	284,4	284,4	289,8	289,8	289,8	290,8	290,8	290,8	290,8	292,3
37540-31	Loseta de piedra lavada	94,2	411,1	415,5	422,2	425,1	430,5	440,5	445,5	454,9	461,2	464,8	476,3	484,2	484,2
31210-21	Machimbre con una cara cepillada	101,6	585,1	595,2	629,2	650,7	656,3	657,9	660,2	661,7	662,1	670,1	689,4	689,4	707,2
42911-61	Marco y tapa con cierre hermético, de bronce, de 0,20 x 0,20m	102,8	624,6	644,2	644,2	653,5	659,8	667,9	667,9	671,4	671,4	671,4	670,5	682,3	684,0
43923-11	Matafuego de polvo químico	91,6	454,9	458,0	458,9	469,3	469,6	473,0	483,4	491,6	497,5	505,8	519,1	537,4	553,4
37930-12	Membrana asfáltica común	92,8	607,7	612,3	618,6	621,1	634,6	638,9	656,0	669,5	677,3	703,8	711,2	725,4	741,4
37930-11	Membrana asfáltica con folio de aluminio	91,8	770,2	790,5	785,8	794,5	806,9	818,6	853,0	870,0	881,1	919,0	933,1	962,8	983,1
42999-61	Mesada de acero inoxidable con bacha doble	109,0	621,9	629,5	645,6	645,6	674,1	674,1	674,1	674,1	678,1	678,1	678,1	738,7	738,7
42999-62	Mesada de acero inoxidable lisa	107,0	649,5	676,4	676,4	700,0	711,6	704,4	711,6	711,6	711,8	711,8	711,8	724,3	724,3
37610-11	Mesada de granito	95,2	478,4	492,3	500,8	500,7	519,6	526,9	538,0	540,8	534,7	555,8	567,6	567,6	571,5
37610-12	Mesada de granito con perforación para bacha	99,6	440,1	454,2	467,7	463,3	477,2	484,8	494,8	497,4	500,3	506,5	511,1	532,5	532,3
42943-11	Metal desplegado	93,3	629,0	634,0	643,7	650,0	664,4	668,0	676,5	687,6	694,5	708,4	720,7	732,2	742,5
37540-11	Mosaico granítico	94,8	318,0	320,4	326,2	329,2	330,3	338,9	340,1	340,1	342,6	346,2	347,8	355,8	357,1
38130-16	Mueble de cocina bajo mesada, de madera, de calidad inferior	98,0	374,4	374,4	384,1	392,1	396,2	396,2	396,2	396,2	406,3	423,2	423,2	435,2	438,5
38130-15	Mueble de cocina bajo mesada, de madera, de calidad media	93,2	258,5	264,2	264,2	271,7	275,1	285,2	285,2	285,2	290,7	295,8	295,8	295,8	295,8
38130-14	Mueble de cocina bajo mesada, de madera, de calidad superior	97,6	256,3	261,8	261,8	266,1	270,6	283,4	283,4	283,4	283,4	297,2	309,2	309,2	315,9
35490-11	Pegamento para PVC	98,3	688,2	687,4	714,4	731,5	731,5	745,6	755,6	755,6	772,7	781,5	782,9	808,1	813,8
41251-11	Perfil normal doble T	96,2	879,0	897,5	906,5	913,8	914,9	930,5	942,8	973,6	982,0	989,6	993,3	1.006,7	1.034,7
41278-21	Pileta de piso tipo PROSA	107,6	698,9	707,6	707,6	707,6	707,6	707,6	712,0	718,1	721,2	735,4	742,4	742,4	742,4
42911-71	Pileta de cocina, acero inoxidable	115,5	784,4	810,0	811,8	833,1	862,9	869,9	869,9	878,2	871,1	871,2	883,4	883,3	913,8
37210-42	Pileta de lavar de loza, chica	98,5	652,1	665,1	681,9	743,5	754,4	754,4	771,5	771,5	774,6	774,6	779,6	822,2	829,8
37210-41	Pileta de lavar de loza, grande o mediana	98,3	564,1	574,3	582,3	631,0	645,9	645,9	662,2	652,8	657,9	657,9	660,9	698,8	705,5
36930-11	Pileta de lavar de plástico	103,7	522,9	534,2	534,2	536,9	544,2	561,1	561,1	576,6	576,6	576,6	592,3	592,3	604,6
36950-21	Pileta de piso de PVC	118,9	826,0	848,7	854,4	854,4	855,6	855,6	866,8	862,7	849,0	875,8	893,1	917,1	910,6
35110-31	Pintura al látex para interiores	103,8	578,5	578,5	570,3	583,7	595,3	595,5	600,6	605,7	607,9	612,8	612,8	613,1	619,9
35110-32	Pintura al látex para exteriores	96,1	648,7	663,3	666,3	677,5	685,2	692,6	704,5	714,2	722,8	730,8	734,4	753,2	751,1
37940-11	Pintura asfáltica	101,7	484,3	490,8	502,0	509,9	524,5	539,3	561,8	559,4	570,3	572,5	584,6	589,7	589,7
35110-71	Pintura transparente para ladrillo visto	96,4	606,8	620,7	620,7	643,3	651,5	651,4	670,1	675,6	686,4	690,9	711,6	720,4	733,3
31210-31	Piso de entablonado, con colocación	107,4	368,7	369,4	369,4	365,8	365,8	365,8	365,8	365,8	365,8	365,8	373,8	373,8	373,8
31210-32	Piso de parquet, con colocación	96,5	374,2	378,8	378,8	378,8	378,8	378,8	378,8	399,8	406,2	406,2	427,2	431,3	431,4
41541-11	Plomo para fundir	96,5	1.103,7	1.115,2	1.140,2	1.161,8	1.177,8	1.176,5	1.200,6	1.204,7	1.249,4	1.249,4	1.261,1	1.251,7	1.252,1

(sigue)

Capítulo Materiales. Índices elementales (conclusión)

Código CPC (¹)	Descripción	2001		2012							2013				
		Dic	May	Jun	Jul	Ago	Sep	Oct	Nov	Dic*	Ene*	Feb*	Mar*	Abr*	May*
34720-11	Poliestireno expandido en placas	124,9	749,8	782,9	810,9	824,1	857,0	857,0	881,2	915,3	923,3	965,4	975,9	976,4	977,2
47220-11	Portero eléctrico	101,0	217,9	223,1	224,7	225,4	226,4	226,9	227,8	228,7	233,1	238,6	239,1	239,6	248,2
31600-81	Portón levadizo de madera	96,4	535,5	555,2	559,2	567,7	576,9	588,4	590,9	597,5	600,2	606,8	622,1	625,3	640,0
42120-31	Portón levadizo metálico	95,9	691,5	701,8	720,0	725,4	730,9	730,9	746,5	749,0	754,7	771,6	798,1	804,4	812,1
35490-21	Preservador para madera	103,5	814,0	819,8	831,0	875,5	894,3	896,0	903,4	914,8	921,1	930,0	943,7	961,0	978,8
31600-41	Puerta balcón corrediza de madera	101,2	741,0	765,0	783,4	805,3	812,9	832,0	835,6	838,0	840,5	829,9	848,3	848,4	880,1
42120-21	Puerta balcón corrediza metálica de calidad media	94,4	569,3	575,2	587,9	602,4	601,4	612,8	612,8	633,3	654,4	666,6	674,5	674,5	685,8
42120-22	Puerta balcón corrediza metálica, calidad superior	97,4	338,9	338,9	338,9	338,9	338,9	349,2	349,2	354,4	354,4	361,8	361,8	370,6	370,6
31600-33	Puerta de entrada de madera con tableros, calidad inferior	109,0	529,2	550,9	574,5	592,8	596,0	601,4	605,1	608,2	608,2	611,4	614,5	614,9	630,9
31600-32	Puerta de entrada de madera con tableros, calidad media	105,4	537,5	554,2	568,6	571,6	576,8	586,7	586,7	593,6	593,6	593,6	598,9	596,4	604,3
31600-31	Puerta de entrada de madera con tableros, calidad superior	106,3	476,6	486,5	486,2	498,4	492,2	508,0	514,1	516,8	516,8	538,4	538,4	550,6	582,5
42120-11	Puerta metálica vidriada	97,7	625,0	639,8	647,4	661,8	668,3	677,0	684,6	707,1	712,2	721,4	744,3	744,2	766,9
31600-23	Puerta placa de madera, de calidad inferior	102,0	638,2	661,2	666,6	680,8	680,8	694,8	693,4	699,8	707,8	722,3	736,7	756,4	780,0
31600-22	Puerta placa de madera, de calidad media	97,7	596,3	623,2	628,3	645,0	645,0	657,1	659,5	668,2	682,5	695,0	704,7	705,4	713,4
31600-21	Puerta placa de madera, de calidad superior	100,7	566,3	581,4	586,5	591,8	594,3	616,1	622,6	627,6	629,5	646,9	655,5	668,6	693,9
41278-33	Ramal de hierro fundido	100,2	884,4	884,4	979,0	1.016,7	1.036,6	1.050,3	1.086,1	1.086,1	1.090,6	1.136,0	1.185,1	1.209,2	1.234,3
36320-33	Ramal de PVC	125,8	827,4	829,2	835,9	833,7	824,6	840,3	853,3	854,9	854,9	858,5	867,5	899,3	891,3
48270-11	Regulador de gas	70,2	225,3	225,4	237,5	248,6	254,8	249,5	256,5	250,2	250,2	250,2	255,4	255,4	258,8
42190-11	Raja de barrotes	111,0	583,8	592,8	592,8	592,8	599,5	604,2	620,5	626,7	649,2	676,8	676,8	676,8	694,9
43923-31	Rociador de techo tipo Spray	82,6	328,5	344,4	347,7	351,5	354,8	358,5	358,5	360,4	373,7	378,9	386,7	393,6	425,9
31210-11	Tabla con una cara cepillada para encofrado	97,3	615,6	626,4	626,8	633,5	649,4	645,9	646,4	651,2	658,3	672,3	691,3	695,5	707,1
37129-21	Tanque para agua, de polietileno tricapa, aprobado, de 1.000 litros de capacidad	124,2	606,1	607,0	611,8	619,2	627,4	640,2	643,0	655,5	660,6	664,3	687,4	690,4	701,9
37560-21	Tapa de chapa para cámara de inspección	88,6	536,8	562,2	574,9	582,1	582,1	588,9	603,3	604,5	606,5	614,6	638,0	647,0	662,5
42999-71	Tapa sumergida para tanque	92,1	605,3	612,9	639,3	647,5	647,5	662,8	662,8	664,8	669,1	679,2	678,9	691,3	726,9
41516-22	Te para caño de cobre	94,4	712,0	740,7	745,8	770,0	785,4	788,2	794,0	796,3	796,3	812,9	822,8	829,5	854,2
37350-51	Teja francesa	107,5	549,1	547,0	598,4	598,5	600,9	625,5	624,7	623,6	627,9	642,3	645,8	648,3	668,8
44826-21	Termotanque a gas	96,0	585,5	602,1	597,6	597,6	597,6	612,6	618,4	628,8	631,1	631,1	631,1	631,1	639,5
31210-22	Tirante cepillado	91,9	570,2	582,9	601,6	604,4	610,4	638,5	645,5	649,9	659,6	688,0	666,2	666,2	675,0
31100-11	Tirante sin cepillar	101,1	746,6	761,5	761,9	773,3	800,1	795,5	797,5	797,2	798,7	830,5	868,6	887,3	902,5
46212-53	Toma TV	97,2	388,1	395,3	405,9	412,0	416,9	413,6	415,8	424,5	428,1	438,3	453,2	448,3	455,9
46212-52	Tomacorriente con toma a tierra	95,9	488,6	505,9	513,9	516,3	521,2	525,2	540,6	540,7	550,4	559,2	570,2	577,5	588,5
15400-21	Tosca	90,0	292,5	292,5	297,8	295,3	309,6	334,8	334,8	334,8	339,1	339,1	339,1	349,7	361,2
43240-11	Válvula a flotante	104,0	691,1	735,2	746,0	746,3	777,8	780,8	770,9	787,1	787,1	847,7	841,9	844,3	876,6
31600-42	Ventana corrediza de madera	98,4	644,5	676,8	682,4	723,8	730,2	737,0	743,3	747,7	747,7	759,0	762,8	762,9	793,4
42120-42	Ventana corrediza metálica	99,6	486,3	486,3	486,3	486,3	484,9	484,9	484,9	484,9	484,9	484,9	484,9	496,8	496,8
42120-41	Ventana corrediza metálica con vidrio repartido	97,2	294,1	298,4	298,4	298,4	298,4	298,4	298,4	298,4	302,6	302,6	302,6	309,4	309,4
42120-51	Ventiluz metálico	99,3	527,0	527,0	563,2	563,2	563,2	563,2	563,2	571,6	588,6	590,1	600,6	600,6	615,2
37550-11	Vigueta de hormigón pretensado	93,8	542,9	557,8	588,1	609,9	612,0	626,5	653,5	653,1	652,3	666,2	673,8	695,4	714,2
37410-11	Yeso blanco	99,7	600,9	602,8	612,6	612,6	611,6	621,7	631,4	641,9	650,2	664,7	667,6	674,6	683,0
31210-33	Zócalo de madera	100,3	577,6	609,6	609,6	628,9	631,8	632,7	644,3	671,7	680,8	671,7	684,1	687,2	704,5
37540-21	Zócalo granítico	100,9	506,5	506,5	515,2	519,3	519,3	527,5	527,5	527,5	527,5	532,9	548,4	554,7	554,7

(¹) Los primeros cinco dígitos corresponden al código de la Clasificación Central Provisional de Productos (CPC) elaborada por la ONU. Los dígitos que siguen al guión corresponden a una clasificación interna.

ESTE VOLUMEN
INDEC INFORMA, JUNIO DE 2013
CON UNA TIRADA DE 800 EJEMPLARES
SE TERMINÓ DE IMPRIMIR
EN EL MES DE JUNIO DE 2013
EN EL DEPARTAMENTO PUBLICACIONES DEL INDEC
AV. PRESIDENTE JULIO A. ROCA 609
C1067ABB CIUDAD AUTÓNOMA DE BUENOS AIRES
REPÚBLICA ARGENTINA