

INDEC INFORMA

Marzo de 2004
año 9, número 3

INDEC

INDEC INFORMA

Suscripción anual \$ 80.-
Precio del ejemplar \$ 9.-

Responsable de la edición: Bibliotecaria Rosa Gemini
Directora de la publicación: Bibliotecaria Rosa Gemini
Diseño de tapa: Silvina D. Jamilis
Dirección Nacional del Derecho de Autor 217.039
ISSN 0328-5804

PERMITIDA LA REPRODUCCIÓN PARCIAL CON MENCIÓN DE LA FUENTE
Los artículos de colaboradores se atribuirán a la responsabilidad de sus autores

SIGNOS CONVENCIONALES UTILIZADOS POR EL INDEC

Para la sustitución o complementación de un dato numérico el INDEC utiliza los siguientes signos, según el caso:

- * Dato provisorio
- Dato igual a cero
- Dato ínfimo, menos de la mitad del último dígito mostrado
- . Dato no registrado
- ... Dato no disponible a la fecha de presentación de los resultados
- /// Dato que no corresponde presentar debido a la naturaleza de las cosas o del cálculo
- s Dato confidencial por aplicación de las reglas del secreto estadístico
- e Dato estimado por extrapolación, proyección o imputación

INSTITUTO NACIONAL DE ESTADÍSTICA Y CENSOS

Centro Estadístico de Servicios (CES)
Avenida Presidente Julio A. Roca 615
1067 Ciudad Autónoma de Buenos Aires, Argentina
Teléfonos: (011) 4349-9650/52/54/62 - Fax: 4349-9621
Atención de lunes a viernes de 9.30 a 16 horas
E-Mail: CES@indec.mecon.gov.ar
INTERNET <http://www.indec.mecon.gov.ar>

Índice

Estadísticas

Actividad industrial	5
Comercio y Servicios	29
Sector externo	81
Trabajo y empleo	125
Pobreza e indigencia	133
Precios al consumidor	137
Precios mayoristas	151
Construcción	183
Cuentas Nacionales	201

Difusión

Nuevas publicaciones y servicios	209
----------------------------------	-----

Anexo

Información para la actualización de los precios de contratos de obra pública	211
---	-----

A partir de este número, en la sección **Trabajo y empleo**, se presentan resultados de la aplicación del nuevo diseño de la Encuesta Permanente de Hogares (EPH) cuya frecuencia es trimestral, en reemplazo de la modalidad original que se realizaba desde 1973 mediante una medición puntual dos veces por año, en los meses de mayo y octubre.

Actividad industrial

Estimador Mensual Industrial

1.1	Nivel general del EMI. Índice y variaciones porcentuales	7
1.2	Variación porcentual del EMI para productos seleccionados de alimentos, bebidas y tabaco	8
1.3	Variación porcentual del EMI para productos seleccionados de la industria textil	10
1.4	Variación porcentual del EMI para la producción de papel y cartón	11
1.5	Variación porcentual del EMI para productos de editoriales e imprentas	11
1.6	Variación porcentual del EMI para productos seleccionados de la industria química y petroquímica	12
1.7	Variación porcentual del EMI para productos seleccionados de la industria de materiales para la construcción	14
1.8	Variación porcentual del EMI para productos seleccionados de la industria siderúrgica	15
1.9	Variación porcentual del EMI para productos seleccionados de la industria metalmecánica	15

Indicadores de la Encuesta Industrial Mensual

2.1	Indicadores de Volumen Físico de la Producción, Obreros Ocupados, Horas Trabajadas y Salario por Obrero. Índices base 1997=100	16
2.2.1	Índice de Volumen Físico de la Producción base 1997=100. Tercer trimestre de 2003	17
2.2.2	Índice de Volumen Físico de la Producción base 1997=100. Datos trimestrales	18
2.2.3	Índice de Volumen Físico de la Producción base 1997=100. Años 1998-2002	19
2.3.1	Índice de Obreros Ocupados, base 1997=100 Cuarto trimestre de 2003	20
2.3.2	Índice de Obreros Ocupados, base 1997=100 Datos trimestrales	21
2.3.3	Índice de Obreros Ocupados, base 1997=100 Años 1998-2003	22
2.4.1	Índice de Horas Trabajadas, base 1997=100 Cuarto trimestre de 2003	23
2.4.2	Índice de Horas Trabajadas, base 1997=100 Datos trimestrales	24
2.4.3	Índice de Horas Trabajadas, base 1997=100 Años 1998-2003	25
2.5.1	Índice de Salario por Obrero, base 1997=100 Cuarto trimestre de 2003	26
2.5.2	Índice de Salario por Obrero, base 1997=100 Datos trimestrales	27
2.5.3	Índice de Salario por Obrero, base 1997=100 Años 1998-2003	28

Estimador Mensual Industrial

El Estimador Mensual Industrial (EMI) es utilizado desde septiembre de 1993, para estimar la evolución de la producción del sector manufacturero. Los resultados que se presentan, tanto para el nivel general de la industria como para los sectores y productos seleccionados, constituyen las primeras estimaciones de las variaciones mensuales de la producción. Debido a la metodología aplicada en el cálculo del EMI no es posible presentar valores absolutos de producción.

Los datos utilizados en el cálculo del EMI provienen de informantes que pertenecen, en su mayoría, a empresas líderes seleccionadas sobre la base de una investigación de relaciones intersectoriales. De esa manera se determinaron familias de productos que reflejan el nivel de actividad, en forma directa como indicador representativo de la producción o indirectamente para constituir el insumo principal del sector. Así, los productos seleccionados responden a las mayores compras y/o ventas en los distintos subsectores industriales. Los informantes suministran cada mes, datos de producción y despachos al mercado interno, expresados en unidades físicas. En los casos que corresponde considerar el consumo aparente de un insumo se completan los datos de producción con las estadísticas del comercio exterior que procesa el INDEC para las posiciones arancelarias análogas de los productos considerados.

Se presentan también la desestacionalización del EMI y el indicador Tendencia-ciclo, obtenidos por el método X11-ARIMA en su versión 2000. Dadas las características de este método, la serie desestacionalizada sufre modificaciones, principalmente en los últimos años, cada vez que se incorpora un nuevo dato a la serie original.

El Indicador Tendencia-ciclo surge de eliminar de la serie original, además de las fluctuaciones estacionales, las alteraciones de carácter no estacional (huelgas, efectos climáticos inesperados, etc.). Al eliminar estos factores, el indicador refleja la tendencia histórica y presente del sector. Los interesados en conocer en detalle las opciones utilizadas pueden solicitar la información al INDEC.

Desde este número de INDEC INFORMA se difunde la nueva serie del EMI con base 1997, año en que se elaboró la Matriz Insumo-Producto. Este trabajo permitió la ampliación de la Encuesta Industrial Anual, a partir de la cual se obtuvo una nueva estructura de ponderaciones para dicho año. Asimismo, se realiza una revisión de las opciones para la desestacionalización y estimación de la tendencia-ciclo utilizando el programa X11-ARIMA. Estas opciones permanecerán fijas durante el año 2002 y se encontrará disponible un informe detallando las nuevas opciones fijadas.

Nota: los datos presentados en este capítulo son provisorios. La información se recopila y actualiza permanentemente y puede ser modificada de acuerdo a nuevos datos suministrados por las instituciones informantes. Por lo tanto, se omite en los cuadros el signo convencional * correspondiente al carácter provisorio. Las fechas de difusión de la información que se presenta en este capítulo, para los próximos meses, se encuentran en INTERNET <http://www.indec.gov.ar/servicio/calenet.htm>

Cuadro 1.1 Nivel general del EMI, base 1997=100, y variaciones porcentuales

Período	Índice			Variación %				
	Con estacionalidad	Desestacionalizado	Tendencia ciclo	Con estacionalidad			Desestacionalizado	
				respecto al período anterior	respecto a igual período del año anterior	del acumulado desde enero hasta cada mes del mismo año respecto a igual acumulado del año anterior	respecto al período anterior	respecto a igual período del año anterior
2000	95,2	95,3	95,6	-0,3	///	///	-0,3	///
2001	88,0	88,1	88,0	-7,6	///	///	-7,6	///
2002	78,7	78,7	79,0	-10,6	///	///	-10,6	///
2003	91,4	91,4	91,4	16,3	///	///	16,3	///
2003 Ene	82,5	88,7	86,3	-1,2	18,1	18,1	3,7	19,4
Feb	79,8	89,0	87,5	-3,2	17,1	17,6	0,3	17,3
Mar	88,4	88,6	88,5	10,8	24,6	20,0	-0,4	18,8
Abr	88,0	89,6	89,3	-0,5	15,2	18,7	1,1	18,4
May	89,6	89,3	90,0	1,8	13,2	17,5	-0,3	13,3
Jun	89,6	90,1	90,7	0,1	16,0	17,2	0,9	15,8
Jul	95,8	91,1	91,5	6,9	16,9	17,2	1,1	16,9
Ago	96,0	91,9	92,4	0,2	15,0	16,9	0,9	15,2
Sep	95,8	92,4	93,4	-0,1	15,2	16,7	0,5	15,5
Oct	100,2	94,8	94,5	4,5	17,3	16,7	2,6	17,5
Nov	97,7	95,2	95,6	-2,4	14,3	16,5	0,4	14,3
Dic	93,9	96,2	96,6	-3,9	12,6	16,2	1,1	12,5
2004 Ene	92,5	99,3	97,5	-1,5	12,2	12,2	3,2	12,0

Variación porcentual de enero de 2004 con respecto a igual mes del año anterior

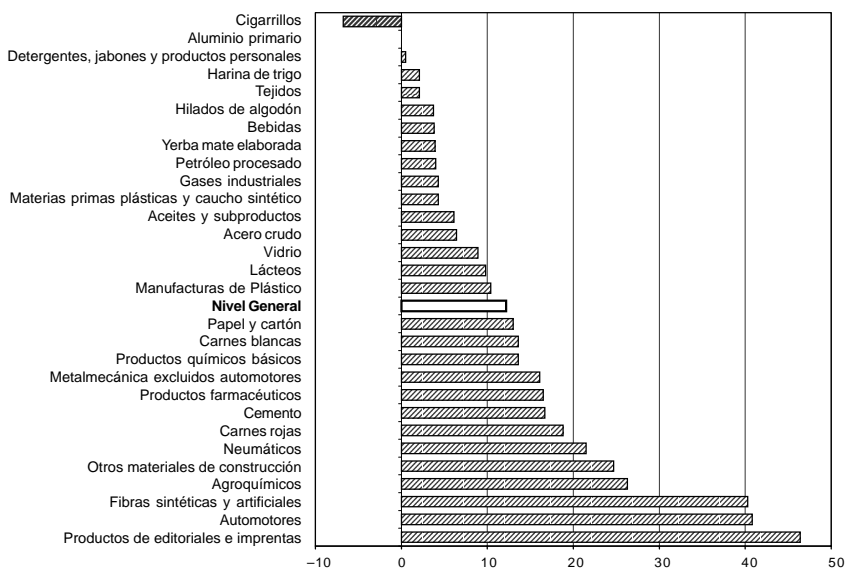

**Cuadro 1.2 Variación porcentual del EMI
para productos seleccionados de alimentos, bebidas y tabaco**

Período	Carnes rojas			Carnes blancas		
	Variación %			Variación %		
	respecto al período anterior	respecto a igual período del año anterior	del acumulado desde enero hasta cada mes del mismo año respecto a igual acumulado del año anterior	respecto al período anterior	respecto a igual período del año anterior	del acumulado desde enero hasta cada mes del mismo año respecto a igual acumulado del año anterior
2000	2,8	///	///	1,5	///	///
2001	- 8,9	///	///	- 1,4	///	///
2002	- 3,0	///	///	- 24,1	///	///
2003	7,8	///	///	6,1	///	///
2003 Ene	- 1,1	2,7	2,7	- 12,0	- 4,0	- 4,0
Feb	- 9,0	- 6,8	- 2,0	- 10,8	0,9	- 1,7
Mar	7,9	- 1,4	- 1,8	- 0,9	- 6,5	- 3,3
Abr	4,3	- 2,0	- 1,9	11,7	- 3,2	- 3,3
May	1,2	- 2,5	- 2,0	1,3	- 2,5	- 3,1
Jun	3,9	- 3,1	- 2,2	- 2,7	8,2	- 1,4
Jul	8,3	3,2	- 1,4	7,6	12,7	0,6
Ago	- 8,0	8,6	- 0,2	- 8,6	10,8	1,7
Sep	11,1	24,8	2,4	7,6	15,8	3,2
Oct	5,4	23,2	4,5	9,1	16,0	4,5
Nov	- 5,9	20,5	5,9	- 7,6	7,0	4,8
Dic	10,5	29,0	7,8	29,5	18,5	6,1
2004 Ene	- 9,0	18,8	18,8	- 15,6	13,6	13,6

Período	Lácteos			Aceites y subproductos		
	Variación %			Variación %		
	respecto al período anterior	respecto a igual período del año anterior	del acumulado desde enero hasta cada mes del mismo año respecto a igual acumulado del año anterior	respecto al período anterior	respecto a igual período del año anterior	del acumulado desde enero hasta cada mes del mismo año respecto a igual acumulado del año anterior
2000	- 5,5	///	///	- 3,5	///	///
2001	- 5,6	///	///	- 2,3	///	///
2002	- 18,5	///	///	13,8	///	///
2003	- 10,6	///	///	12,7	///	///
2003 Ene	- 11,0	- 18,0	- 18,0	0,6	28,6	28,6
Feb	- 19,2	- 21,6	- 19,6	- 12,7	58,6	41,1
Mar	4,3	- 13,8	- 17,9	19,6	24,3	34,6
Abr	- 8,3	- 15,5	- 17,4	15,3	14,9	28,2
May	2,9	- 16,1	- 17,1	7,6	3,9	21,4
Jun	7,2	- 12,8	- 16,4	0,4	6,8	18,3
Jul	10,8	- 6,2	- 15,0	6,4	6,0	16,0
Ago	2,4	- 15,5	- 15,1	- 5,9	2,0	13,8
Sep	11,8	- 8,2	- 14,2	1,2	5,3	12,7
Oct	9,8	- 3,4	- 13,0	4,7	10,9	12,5
Nov	- 4,8	- 2,4	- 11,9	- 8,8	17,0	12,9
Dic	2,9	3,4	- 10,6	- 13,1	9,9	12,7
2004 Ene	- 5,6	9,8	9,8	- 2,9	6,1	6,1

(sigue)

Cuadro 1.2 (conclusión)

Período	Harina de trigo			Yerba mate elaborada		
	Variación %			Variación %		
	respecto al período anterior	respecto a igual período del año anterior	del acumulado desde enero hasta cada mes del mismo año respecto a igual acumulado del año anterior	respecto al período anterior	respecto a igual período del año anterior	del acumulado desde enero hasta cada mes del mismo año respecto a igual acumulado del año anterior
2000	- 0,3	///	///	9,7	///	///
2001	- 1,6	///	///	- 6,0	///	///
2002	0,8	///	///	0,8	///	///
2003	6,3	///	///	9,8	///	///
2003 Ene	5,0	2,9	2,9	- 3,4	5,6	5,6
Feb	- 2,0	6,9	4,8	1,0	- 11,3	- 3,7
Mar	6,5	6,6	5,4	5,4	- 1,6	- 3,0
Abr	2,9	8,5	6,2	13,3	8,4	- -
May	3,7	12,1	7,4	10,3	23,4	4,7
Jun	- 9,0	3,9	6,8	- 20,5	12,2	5,8
Jul	6,5	5,0	6,6	20,2	19,1	7,8
Ago	- 1,8	7,8	6,7	- 6,7	- 0,1	6,7
Sep	- 2,8	12,3	7,3	6,4	13,2	7,4
Oct	1,8	7,5	7,3	1,0	14,5	8,1
Nov	- 2,3	0,6	6,7	- 7,2	16,4	8,9
Dic	- 5,6	1,5	6,3	5,2	20,1	9,8
2004 Ene	5,6	2,1	2,1	- 16,5	3,9	3,9

Período	Bebidas			Cigarrillos		
	Variación %			Variación %		
	respecto al período anterior	respecto a igual período del año anterior	del acumulado desde enero hasta cada mes del mismo año respecto a igual acumulado del año anterior	respecto al período anterior	respecto a igual período del año anterior	del acumulado desde enero hasta cada mes del mismo año respecto a igual acumulado del año anterior
2000	- 1,7	///	///	- 9,8	///	///
2001	- 5,4	///	///	- 13,7	///	///
2002	- 10,6	///	///	4,9	///	///
2003	3,0	///	///	8,3	///	///
2003 Ene	- 11,8	5,7	5,7	- 0,5	12,3	12,3
Feb	- 6,4	14,6	9,8	- 15,6	4,5	8,6
Mar	- 13,2	- 4,1	5,3	5,3	9,6	8,9
Abr	- 0,3	6,3	5,5	12,5	16,8	10,9
May	- 4,8	- 2,6	4,0	- 8,2	1,5	8,9
Jun	- 7,7	11,4	5,0	- 3,7	18,9	10,4
Jul	14,5	11,6	5,8	5,0	6,9	9,9
Ago	- 0,8	- 4,9	4,4	- 13,6	- 1,4	8,5
Sep	3,4	1,6	4,1	20,8	19,8	9,7
Oct	18,5	3,8	4,1	- 2,1	6,5	9,4
Nov	- 0,9	- 0,7	3,5	6,2	4,4	8,9
Dic	13,8	- 1,5	3,0	2,4	2,6	8,3
2004 Ene	- 7,0	3,8	3,8	- 9,5	- 6,8	- 6,8

**Cuadro 1.3 Variación porcentual del EMI
para productos seleccionados de la industria textil**

Período	Hilados de algodón			Fibras sintéticas y artificiales			Tejidos		
	Variación %			Variación %			Variación %		
	respecto al período anterior	respecto a igual período del año anterior	del acumulado desde enero hasta cada mes del mismo año respecto a igual acumulado del año anterior	respecto al período anterior	respecto a igual período del año anterior	del acumulado desde enero hasta cada mes del mismo año respecto a igual acumulado del año anterior	respecto al período anterior	respecto a igual período del año anterior	del acumulado desde enero hasta cada mes del mismo año respecto a igual acumulado del año anterior
2000	7,7	///	///	23,4	///	///	2,0	///	///
2001	- 18,7	///	///	- 19,8	///	///	- 21,1	///	///
2002	- 7,3	///	///	- 22,6	///	///	- 19,5	///	///
2003	52,6	///	///	1,5	///	///	74,6	///	///
2003 Ene	8,5	120,6	120,6	- 12,8	- 21,3	- 21,3	26,5	209,3	209,3
Feb	12,2	124,1	122,4	38,5	20,8	- 1,3	1,5	187,8	198,1
Mar	10,2	132,7	126,1	4,2	- 1,5	- 1,4	8,2	180,4	191,6
Abr	- 3,9	57,1	102,8	5,7	- 15,6	- 5,9	1,3	98,4	159,5
May	6,8	74,3	95,8	1,8	- 20,4	- 9,6	6,7	145,0	156,2
Jun	- 9,2	62,8	89,4	1,3	- 13,6	- 10,4	- 3,9	113,6	147,6
Jul	- 2,2	50,1	82,8	- 5,1	- 1,2	- 9,1	- 1,3	56,8	128,2
Ago	6,0	38,2	75,5	4,6	23,1	- 5,8	1,5	38,7	110,6
Sep	0,6	28,9	68,5	- 1,6	15,6	- 3,7	- 0,9	31,8	97,2
Oct	0,4	29,8	63,5	4,6	12,1	- 2,2	0,6	36,6	88,6
Nov	- 1,3	22,5	58,6	1,6	15,0	- 0,7	- 2,7	33,0	81,7
Dic	- 22,6	0,0	52,6	- 6,8	32,9	1,5	- 18,5	14,3	74,6
2004 Ene	12,6	3,7	3,7	- 7,9	40,3	40,3	13,0	2,1	2,1

**Cuadro 1.4 Variación porcentual del EMI
para la producción de papel y cartón**

Período	Papel y cartón		
	Variación %		
	respecto al período anterior	respecto a igual período del año anterior	del acumulado desde enero hasta cada mes del mismo año respecto a igual acumulado del año anterior
2000	8,5	///	///
2001	0,3	///	///
2002	0,3	///	///
2003	12,9	///	///
2003 Ene	- 8,3	22,0	22,0
Feb	6,2	11,7	16,5
Mar	6,5	22,2	18,4
Abr	- 7,6	10,4	16,3
May	13,9	15,1	16,1
Jun	- 2,7	16,5	16,1
Jul	- 2,8	14,6	15,9
Ago	4,7	12,2	15,4
Sep	- 2,4	9,0	14,6
Oct	6,1	9,7	14,1
Nov	1,1	16,2	14,3
Dic	- 12,1	- 0,5	12,9
2004 Ene	4,1	13,0	13,0

**Cuadro 1.5 Variación porcentual del EMI
para productos de editoriales e imprentas**

Período	Productos de editoriales e imprentas		
	Variación %		
	respecto al período anterior	respecto a igual período del año anterior	del acumulado desde enero hasta cada mes del mismo año respecto a igual acumulado del año anterior
2000	6,9	///	///
2001	- 12,1	///	///
2002	- 30,0	///	///
2003	22,5	///	///
2003 Ene	- 2,6	- 11,3	- 11,3
Feb	7,0	- 14,8	- 13,2
Mar	9,8	22,3	- 3,0
Abr	2,0	20,0	2,3
May	0,9	0,4	1,9
Jun	- 6,5	17,8	4,2
Jul	10,4	27,9	7,3
Ago	8,5	41,6	11,2
Sep	9,9	53,7	15,6
Oct	4,3	45,3	18,6
Nov	3,0	50,0	21,5
Dic	- 13,6	34,2	22,5
2004 Ene	6,2	46,4	46,4

**Cuadro 1.6 Variación porcentual del EMI
para productos seleccionados de la industria química y petroquímica**

Período	Petróleo procesado			Productos químicos básicos		
	Variación %			Variación %		
	respecto al período anterior	respecto a igual período del año anterior	del acumulado desde enero hasta cada mes del mismo año respecto a igual acumulado del año anterior	respecto al período anterior	respecto a igual período del año anterior	del acumulado desde enero hasta cada mes del mismo año respecto a igual acumulado del año anterior
2000	- 5,3	///	///	- 2,0	///	///
2001	- 0,7	///	///	34,5	///	///
2002	- 3,9	///	///	12,2	///	///
2003	3,9	///	///	16,8	///	///
2003 Ene	- 0,5	3,1	3,1	- 0,5	37,0	37,0
Feb	- 12,0	4,9	3,9	- 2,7	25,0	30,8
Mar	11,8	5,5	4,5	6,3	7,6	21,8
Abr	- 1,1	3,4	4,2	- 7,0	10,0	18,7
May	1,7	2,5	3,8	16,4	30,6	21,1
Jun	1,0	8,8	4,6	- 15,9	0,0	17,3
Jul	0,1	6,1	4,9	5,7	2,2	14,9
Ago	0,1	12,6	5,8	10,1	26,6	16,3
Sep	- 6,3	- 1,7	4,9	0,9	21,3	16,9
Oct	5,1	- 1,2	4,3	0,1	17,5	17,0
Nov	1,5	5,0	4,4	1,3	21,7	17,4
Dic	- 1,0	- 1,3	3,9	- 0,4	11,1	16,8
2004 Ene	4,8	4,0	4,0	1,8	13,6	13,6

Período	Gases industriales			Agroquímicos		
	Variación %			Variación %		
	respecto al período anterior	respecto a igual período del año anterior	del acumulado desde enero hasta cada mes del mismo año respecto a igual acumulado del año anterior	respecto al período anterior	respecto a igual período del año anterior	del acumulado desde enero hasta cada mes del mismo año respecto a igual acumulado del año anterior
2000	28,4	///	///	31,4	///	///
2001	11,5	///	///	11,2	///	///
2002	- 4,0	///	///	- 3,8	///	///
2003	18,4	///	///	17,8	///	///
2003 Ene	- 13,0	1,3	1,3	- 37,7	50,3	50,3
Feb	13,0	20,9	10,8	- 22,1	0,7	23,6
Mar	7,0	19,9	14,0	- 6,3	234,6	51,4
Abr	- 0,5	7,4	12,2	5,7	0,0	35,1
May	4,2	23,4	14,4	68,3	31,9	34,1
Jun	- 1,3	30,3	16,9	5,6	39,9	35,4
Jul	3,0	25,5	18,2	- 7,6	13,0	30,9
Ago	- 4,1	14,7	17,7	- 5,4	17,4	28,8
Sep	3,6	22,6	18,3	5,7	35,3	29,6
Oct	11,8	28,5	19,4	- 1,4	1,3	25,6
Nov	- 6,1	19,8	19,4	3,2	7,5	23,4
Dic	- 6,2	8,5	18,4	3,7	- 16,7	17,8
2004 Ene	- 16,4	4,3	4,3	- 5,5	26,3	26,3

(sigue)

Cuadro 1.6 (conclusión)

Período	Neumáticos			Detergentes, jabones y productos personales		
	Variación %			Variación %		
	respecto al período anterior	respecto a igual período del año anterior	del acumulado desde enero hasta cada mes del mismo año respecto a igual acumulado del año anterior	respecto al período anterior	respecto a igual período del año anterior	del acumulado desde enero hasta cada mes del mismo año respecto a igual acumulado del año anterior
2000	0,2	///	///	- 4,3	///	///
2001	- 8,7	///	///	8,9	///	///
2002	10,1	///	///	- 17,0	///	///
2003	16,7	///	///	10,1	///	///
2003 Ene	3,1	32,2	32,2	33,2	17,7	17,7
Feb	- 2,7	15,6	23,4	- 10,4	13,0	15,4
Mar	21,6	27,4	24,9	- 2,4	0,7	10,3
Abr	1,8	13,6	21,6	- 9,5	- 16,5	3,0
May	4,5	14,4	19,9	- 0,5	0,5	2,5
Jun	- 4,5	10,5	18,1	- 0,6	19,1	4,7
Jul	10,2	19,2	18,3	30,9	56,8	10,9
Ago	- 2,7	16,2	18,0	- 19,9	2,5	9,8
Sep	6,7	17,5	17,9	5,7	1,8	8,9
Oct	- 5,1	7,3	16,7	7,7	11,4	9,1
Nov	2,3	12,4	16,3	3,8	9,3	9,2
Dic	- 11,0	22,4	16,7	- 6,3	21,2	10,1
2004 Ene	2,3	21,5	21,5	10,5	0,5	0,5

Período	Materias primas plásticas			Manufacturas de plástico			Productos farmacéuticos		
	Variación %			Variación %			Variación %		
	respecto al período anterior	respecto a igual período del año anterior	del acumulado desde enero hasta cada mes del mismo año respecto a igual acumulado del año anterior	respecto al período anterior	respecto a igual período del año anterior	del acumulado desde enero hasta cada mes del mismo año respecto a igual acumulado del año anterior	respecto al período anterior	respecto a igual período del año anterior	del acumulado desde enero hasta cada mes del mismo año respecto a igual acumulado del año anterior
2000	13,2	///	///	- 3,3	///	///	- 4,4	///	///
2001	30,3	///	///	- 10,1	///	///	- 7,6	///	///
2002	- 1,2	///	///	- 10,0	///	///	- 20,4	///	///
2003	12,8	///	///	13,5	///	///	19,5	///	///
2003 Ene	18,7	11,0	11,0	9,8	22,3	22,3	3,4	- 0,3	- 0,3
Feb	- 7,3	- 6,7	1,7	2,0	8,0	14,6	- 4,6	8,3	3,7
Mar	11,8	6,1	3,2	- 7,3	1,0	9,9	14,9	21,2	9,4
Abr	1,6	12,4	5,5	- 7,1	- 6,7	5,6	2,5	17,3	11,4
May	5,3	32,8	10,4	1,3	- 7,7	2,8	4,0	29,8	15,0
Jun	- 20,6	- 15,8	5,6	10,9	3,3	2,9	3,2	27,5	17,1
Jul	27,3	25,2	8,2	14,7	33,9	7,0	5,8	32,1	19,3
Ago	1,6	21,4	9,9	0,1	34,6	10,2	- 10,6	24,4	19,9
Sep	- 3,3	12,7	10,2	- 11,1	17,8	11,0	- 2,3	24,4	20,4
Oct	5,4	21,4	11,3	9,7	28,1	12,7	6,9	19,7	20,3
Nov	- 2,9	15,5	11,7	1,8	20,2	13,4	- 5,2	13,3	19,7
Dic	- 5,2	26,7	12,8	- 7,1	15,0	13,5	1,2	18,2	19,5
2004 Ene	- 2,3	4,3	4,3	5,4	10,4	10,4	1,9	16,5	16,5

**Cuadro 1.7 Variación porcentual del EMI para
productos seleccionados de la industria de materiales para la construcción**

Período	Vidrio			Cemento			Otros materiales para la construcción		
	Variación %			Variación %			Variación %		
	respecto al período anterior	respecto a igual período del año anterior	del acumulado desde enero hasta cada mes del mismo año respecto a igual acumulado del año anterior	respecto al período anterior	respecto a igual período del año anterior	del acumulado desde enero hasta cada mes del mismo año respecto a igual acumulado del año anterior	respecto al período anterior	respecto a igual período del año anterior	del acumulado desde enero hasta cada mes del mismo año respecto a igual acumulado del año anterior
2000	4,3	///	///	- 16,4	///	///	- 17,7	///	///
2001	- 17,3	///	///	- 13,8	///	///	- 11,8	///	///
2002	6,2	///	///	- 27,6	///	///	- 28,4	///	///
2003	19,9	///	///	31,3	///	///	30,1	///	///
2003 Ene	- 4,4	36,8	36,8	5,6	28,2	28,2	13,7	30,4	30,4
Feb	1,3	32,9	34,8	- 2,1	36,6	32,2	- 12,3	23,7	27,1
Mar	10,9	53,1	40,8	5,3	41,1	35,1	10,6	17,0	23,5
Abr	- 6,4	19,3	34,7	- 1,5	32,1	34,4	- 0,4	31,9	25,5
May	- 33,4	- 20,0	22,7	- 1,8	10,9	28,9	3,3	22,6	24,9
Jun	36,7	7,2	19,9	- 4,7	35,2	29,9	2,3	24,5	24,8
Jul	27,2	32,0	21,8	18,5	33,4	30,4	12,4	35,2	26,4
Ago	- 10,7	18,7	21,4	6,6	17,1	28,3	- 1,5	20,4	25,5
Sep	2,4	5,9	19,3	10,3	33,2	29,0	13,7	36,1	26,9
Oct	14,5	38,3	21,3	9,5	45,5	30,9	5,0	41,9	28,6
Nov	- 5,1	18,3	21,0	- 6,7	40,1	31,9	- 6,9	36,6	29,4
Dic	- 5,4	9,5	19,9	- 12,3	25,4	31,3	- 3,4	38,1	30,1
2004 Ene	- 4,8	8,9	8,9	- 1,7	16,7	16,7	2,7	24,7	24,7

**Cuadro 1.8 Variación porcentual del EMI
para productos seleccionados de la industria siderúrgica**

Periodo	Acero crudo			Aluminio primario		
	Variación %			Variación %		
	respecto al período anterior	respecto a igual período del año anterior	del acumulado desde enero hasta cada mes del mismo año respecto a igual acumulado del año anterior	respecto al período anterior	respecto a igual período del año anterior	del acumulado desde enero hasta cada mes del mismo año respecto a igual acumulado del año anterior
2000	19,4	///	///	26,9	///	///
2001	- 7,1	///	///	- 6,4	///	///
2002	6,4	///	///	9,7	///	///
2003	14,6	///	///	1,3	///	///
2003 Ene	- 4,5	41,1	41,1	0,3	3,0	3,0
Feb	7,2	23,8	31,6	- 9,2	1,2	2,1
Mar	16,7	30,1	31,1	11,7	2,3	2,2
Abr	- 4,8	8,4	24,2	- 4,5	2,0	2,1
May	3,4	13,1	21,7	4,6	1,9	2,1
Jun	- 5,2	16,2	20,7	- 1,7	4,3	2,4
Jul	0,8	9,5	18,9	- 0,4	0,6	2,2
Ago	3,4	9,5	17,6	- 0,3	- 1,3	1,7
Sep	- 6,3	4,7	16,0	- 1,4	1,5	1,7
Oct	9,5	9,0	15,2	2,8	- 0,1	1,5
Nov	- 7,1	12,6	15,0	- 2,7	0,3	1,4
Dic	- 0,5	10,1	14,6	2,9	0,6	1,3
2004 Ene	- 7,7	6,4	6,4	- 0,3	--	--

**Cuadro 1.9 Variación porcentual del EMI
para productos seleccionados de la industria metalmecánica**

Periodo	Automotores			Metalmecánica, excluida industria automotriz		
	Variación %			Variación %		
	respecto al período anterior	respecto a igual período del año anterior	del acumulado desde enero hasta cada mes del mismo año respecto a igual acumulado del año anterior	respecto al período anterior	respecto a igual período del año anterior	del acumulado desde enero hasta cada mes del mismo año respecto a igual acumulado del año anterior
2000	11,8	///	///	- 14,0	///	///
2001	- 31,0	///	///	- 20,0	///	///
2002	- 31,9	///	///	- 15,7	///	///
2003	8,7	///	///	56,7	///	///
2003 Ene	- 23,5	95,4	95,4	12,7	79,6	79,6
Feb	8,3	18,9	46,4	5,4	134,9	104,3
Mar	44,2	23,9	35,8	36,6	126,7	113,0
Abr	13,8	- 4,4	19,4	- 1,5	101,8	109,6
May	- 7,6	- 6,2	12,3	- 13,4	50,1	94,2
Jun	- 2,7	0,9	10,0	- 1,8	56,0	86,7
Jul	- 8,8	- 17,5	5,0	1,2	43,3	79,0
Ago	22,2	3,8	4,8	7,2	46,3	73,8
Sep	6,3	7,9	5,2	- 8,2	29,1	67,5
Oct	3,7	8,6	5,6	7,1	43,1	64,6
Nov	14,6	29,5	8,1	- 0,4	15,9	58,4
Dic	- 31,9	17,1	8,7	- 3,0	40,2	56,7
2004 Ene	- 8,0	40,8	40,8	- 6,7	16,1	16,1

Indicadores de la Encuesta Industrial Mensual

La **Encuesta Industrial Mensual (EIM)** es un programa del INDEC, destinado a obtener información sobre la evolución de la producción y el empleo.

Dicha encuesta releva una muestra de cobertura nacional de aproximadamente 3.000 locales industriales de todo el país que cuentan con más de 10 obreros ocupados, y abarca todas las actividades de la industria manufacturera. La información se recopila mensualmente mediante la aplicación de un formulario que registra entre otros, datos correspondientes al valor de las ventas de bienes producidos con materia prima propia, variación de existencias, ocupación, horas trabajadas y salarios pagados.

Para la ponderación de los indicadores se ha tomado como base el año 1997, utilizando los datos surgidos de la Matriz Insumo-Producto.

En esta publicación se incluyen los indicadores considerados más relevantes: Índice de Volumen Físico de la Producción (IVF), Índice de Obreros Ocupados (IOO), Índice de Horas Trabajadas (IHT) e Índice de Salario Medio por Obrero (ISO), que en esta presentación corresponden al nivel general y a las divisiones 15 a 36 de la Clasificación Industrial Internacional Uniforme, revisión 3 (CIIU-rev3).

A partir del segundo trimestre de 2002 se interrumpe la serie correspondiente a la Rama 30 (Fabricación de maquinaria de oficina, contabilidad e informática) aplicando el criterio de "dato confidencial por aplicación de las reglas de secreto estadístico".

Para los usuarios que lo requieran, se encuentran disponibles las series históricas de los indicadores mencionados, en base 1997=100.

Las fechas de difusión de la información que se presenta en este capítulo, correspondientes a los próximos meses, se encuentran disponibles en INTERNET <http://www.indec.mecon.gov.ar/servicio/calenet.htm>

Cuadro 2.1 Indicadores de Volumen Físico de la Producción, Obreros Ocupados, Horas Trabajadas y Salario por Obrero. Índices base 1997=100

Período	Índice de Volumen Físico	Índice de Obreros Ocupados	Índice de Horas Trabajadas	Índice de Salario por Obrero
2002* Trimestre I	62,1	70,4	55,1	89,4
Trimestre II	68,9	69,5	63,7	93,9
Trimestre III	74,2	69,4	66,5	102,0
Trimestre IV	74,7	69,6	66,2	110,7
2003* Trimestre I	73,5	71,3	63,6	110,7
Trimestre II	78,7	72,7	70,9	114,9
Trimestre III	85,8	73,8	73,6	120,8
Trimestre IV	88,5	75,2	73,2	138,8

Evolución de los indicadores de Volumen Físico de la Producción, Obreros Ocupados, Horas Trabajadas y Salario por Obrero. Índices base 1997=100

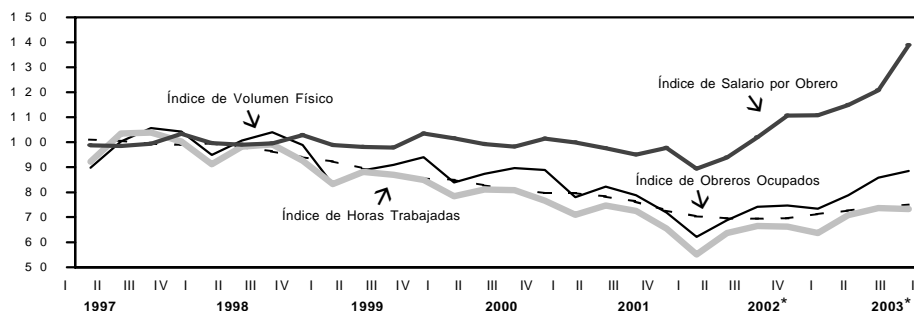

Índice de Volumen Físico de la Producción

El Índice de Volumen Físico de la Producción (IVF) brinda, con una periodicidad trimestral, la evolución de la industria manufacturera. Para su elaboración, se compilan datos referidos a ventas y existencias a valores corrientes, que luego son transformados, mediante la aplicación de indicadores de precios estimados a partir del Índi-

ce de Precios al Productor (IPP), en valores de producción a precios constantes.

Los índices a nivel de División y del Nivel General de la Industria, se obtienen promediando los índices de las ramas de actividad intervinientes, ponderados por el valor agregado de las mismas en el período base.

Cuadro 2.2.1 Índice de Volumen Físico de la Producción, base 1997=100. Cuarto trimestre de 2003

Rama	Cuarto trimestre 2003*	Variación %		
		respecto al trimestre anterior	respecto a igual trimestre del año anterior	del acumulado desde enero hasta cada trimestre del mismo año respecto a igual acumulado del año anterior
Nivel general	88,5	3,2	18,4	16,6
15. Elaboración de alimentos y bebidas	100,5	-2,8	19,0	12,0
16. Elaboración de productos de tabaco	83,4	-5,6	-14,7	15,5
17. Fabricación de productos textiles	49,6	-7,5	28,4	55,6
18. Fabricación de prendas de vestir, terminación y teñido de pieles	70,1	9,4	22,3	38,2
19. Curtido y terminación de cueros, fabricación de artículos de marroquinería, talabartería y calzado y de sus partes	105,9	-5,5	12,9	21,8
20. Producción de madera y fabricación de productos de madera y corcho (excepto muebles), artículos de paja y materiales trenzables	99,8	2,1	19,1	18,8
21. Fabricación de papel y productos de papel	98,8	5,8	19,6	10,5
22. Edición e impresión, reproducción de grabaciones	98,6	21,8	30,7	22,9
23. Fabricación de coque, productos del petróleo y combustible nuclear	92,7	-1,3	3,1	3,7
24. Fabricación de sustancias y productos químicos	92,2	2,4	15,1	12,4
25. Fabricación de productos de caucho y plástico	104,1	2,4	-1,7	9,8
26. Fabricación de productos minerales no metálicos	75,4	5,9	30,1	32,4
27. Fabricación de metales comunes	97,4	5,2	14,2	12,2
28. Fabricación de productos de metal, excepto maquinaria y equipo	77,6	17,1	44,8	46,1
29. Fabricación de maquinaria y equipo n.c.p.	97,2	26,4	32,3	25,1
31. Fabricación de maquinaria y aparatos electrónicos, motores, equipos y suministros eléctricos	60,6	-0,9	39,1	67,8
32. Fabricación de equipos de radio, televisión y comunicaciones	53,5	23,9	183,0	83,0
33. Fabricación de instrumentos médicos, ópticos y de precisión, relojes, etc.	63,9	3,4	30,1	36,8
34. Fabricación de vehículos automotores, remolques y autopartes	56,2	1,2	11,1	10,3
35. Fabricación de equipo de transporte n.c.p.	78,3	54,6	33,0	39,5
36. Fabricación de muebles y colchones e industrias manufactureras n.c.p.	48,8	-1,5	29,0	52,0

Cuadro 2.2.2 Índice de Volumen Físico de la Producción, base 1997=100. Datos trimestrales

Rama	2002*				2003*			
	I	II	III	IV	I	II	III	IV
Nivel general desestacionalizado	67,4	68,2	71,3	72,7	78,5	79,2	82,4	86,1
Nivel general con estacionalidad	62,1	68,9	74,2	74,7	73,5	78,7	85,8	88,5
15. Elaboración de alimentos y bebidas	78,6	80,7	89,7	84,5	81,7	88,0	103,5	100,5
16. Elaboración de productos de tabaco	90,2	101,6	94,2	97,8	125,5	146,1	88,4	83,4
17. Fabricación de productos textiles	20,9	29,7	41,0	38,6	43,6	55,9	53,6	49,6
18. Fabricación de prendas de vestir, terminación y teñido de pieles	35,4	37,2	54,0	57,3	57,5	62,6	64,0	70,1
19. Curtido y terminación de cueros, fabricación de artículos de marroquinería, talabartería y calzado y de sus partes	58,9	82,5	89,1	93,8	85,4	91,6	112,0	105,9
20. Producción de madera y fabricación de productos de madera y corcho (excepto muebles), artículos de paja y materiales trenzables	56,0	73,9	87,4	83,7	76,5	83,8	97,7	99,8
21. Fabricación de papel y productos de papel	78,2	90,7	84,1	82,6	89,1	89,8	93,3	98,8
22. Edición e impresión, reproducción de grabaciones	51,7	60,1	67,0	75,5	64,7	68,1	81,0	98,6
23. Fabricación de coque, productos del petróleo y combustible nuclear	98,9	91,6	83,8	89,9	102,6	88,3	93,9	92,7
24. Fabricación de sustancias y productos químicos	73,4	74,6	79,9	80,1	81,0	82,9	90,0	92,2
25. Fabricación de productos de caucho y plástico	76,4	82,7	97,4	105,8	94,1	98,1	101,7	104,1
26. Fabricación de productos minerales no metálicos	39,9	50,0	54,5	58,0	57,3	63,9	71,2	75,4
27. Fabricación de metales comunes	74,7	88,1	84,6	85,3	85,1	98,2	92,6	97,4
28. Fabricación de productos de metal, excepto maquinaria y equipo	31,7	41,6	47,6	53,6	53,4	57,7	66,3	77,6
29. Fabricación de maquinaria y equipo n.c.p.	50,1	60,3	65,1	73,5	62,2	75,1	76,9	97,2
31. Fabricación de maquinaria y aparatos electrónicos, motores, equipos y suministros eléctricos	21,6	29,7	37,9	43,6	43,7	57,2	61,1	60,6
32. Fabricación de equipos de radio, televisión y comunicaciones	26,4	16,3	15,8	18,9	18,8	26,2	43,2	53,5
33. Fabricación de instrumentos médicos, ópticos y de precisión, relojes, etc.	29,2	43,7	44,9	49,1	49,0	53,7	61,7	63,9
34. Fabricación de vehículos automotores, remolques y autopartes	29,3	57,1	55,9	50,6	48,4	52,6	55,5	56,2
35. Fabricación de equipo de transporte n.c.p.	28,9	41,3	55,8	58,9	55,9	73,1	50,6	78,3
36. Fabricación de muebles y colchones e industrias manufactureras n.c.p.	25,2	25,8	33,9	37,8	40,7	47,5	49,5	48,8

Nota: se publica la versión desestacionalizada por el método directo. La desestacionalización se realiza utilizando el programa X11-ARIMA versión 2000. Cabe destacar que dadas las características de este método, la serie desestacionalizada puede presentar algunas modificaciones cada vez que un nuevo dato se incorpora a la serie original, principalmente en los últimos años. Los usuarios interesados en conocer más detalladamente las opciones utilizadas en el procesamiento pueden solicitar esta información al INDEC.

Evolución del Índice de Volumen Físico de la Producción, base 1997=100. Datos trimestrales

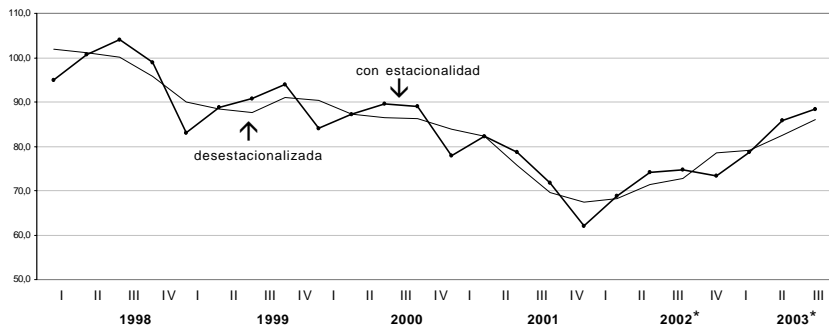

Cuadro 2.2.3 Índice de Volumen Físico de la Producción, base 1997=100. Años 1998-2002

Rama	1998	1999	2000	2001	2002*	2003*
Nivel general	99,6	89,2	87,5	77,7	70,0	81,6
15. Elaboración de alimentos y bebidas	102,0	100,7	97,2	90,2	83,4	93,4
16. Elaboración de productos de tabaco	102,8	109,4	105,9	88,6	96,0	110,8
17. Fabricación de productos textiles	88,5	60,1	60,7	48,0	32,6	50,7
18. Fabricación de prendas de vestir, terminación y teñido de pieles	88,3	73,6	67,0	65,0	46,0	63,5
19. Curtido y terminación de cueros, fabricación de artículos de marroquinería, talabartería y calzado y de sus partes	90,1	82,1	88,1	73,6	81,1	98,7
20. Producción de madera y fabricación de productos de madera y corcho (excepto muebles), artículos de paja y materiales trenzables	102,5	90,0	83,3	71,0	75,3	89,4
21. Fabricación de papel y productos de papel	101,9	100,7	101,0	91,3	83,9	92,7
22. Edición e impresión, reproducción de grabaciones	99,5	90,1	92,8	75,4	63,6	78,1
23. Fabricación de coque, productos del petróleo y combustible nuclear	95,7	97,7	98,6	89,4	91,0	94,4
24. Fabricación de sustancias y productos químicos	102,8	96,0	96,8	87,8	77,0	86,5
25. Fabricación de productos de caucho y plástico	103,4	92,4	92,5	88,1	90,6	99,5
26. Fabricación de productos minerales no metálicos	100,4	89,3	74,3	60,0	50,6	67,0
27. Fabricación de metales comunes	104,3	80,3	83,3	78,5	83,2	93,3
28. Fabricación de productos de metal, excepto maquinaria y equipo	97,2	77,9	76,9	65,6	43,6	63,7
29. Fabricación de maquinaria y equipo n.c.p.	96,3	71,8	67,9	62,5	62,2	77,8
31. Fabricación de maquinaria y aparatos electrónicos, motores, equipos y suministros eléctricos	103,5	84,7	77,6	66,5	33,2	55,7
32. Fabricación de equipos de radio, televisión y comunicaciones	100,8	86,4	78,8	58,4	19,3	35,4
33. Fabricación de instrumentos médicos, ópticos y de precisión, relojes, etc.	91,0	84,3	80,6	63,5	41,7	57,1
34. Fabricación de vehículos automotores, remolques y autopartes	92,6	64,6	66,4	49,8	48,2	53,2
35. Fabricación de equipo de transporte n.c.p.	108,3	85,4	61,3	48,6	46,2	64,5
36. Fabricación de muebles y colchones e industrias manufactureras n.c.p.	100,7	80,0	73,7	55,5	30,7	46,6

Índice de Obreros Ocupados

El Índice de Obreros Ocupados¹ (IOO) expresa la cantidad de obreros ocupados en un trimestre en relación al año base. Comprende al personal con categoría no superior a la de supervisor afectado al proceso productivo del local, ya sea en la elaboración de bienes, control de calidad, acarreo dentro del local, tareas auxiliares a la producción, mantenimiento de equipo de producción, almacenaje y reparación de bienes producidos por el local. Se considera al personal mensualizado o jornalizado, en relación de dependencia. Se excluye a los propietarios, empleadores y socios activos que no perciben sueldo, familiares y otros no

asalariados al personal obrero de agencia, al personal técnico o administrativo, a los trabajadores a domicilio, contratistas y subcontratistas.

Para el cálculo de los índices a nivel Grupo, División y Nivel General se procede de manera similar a lo explicado para el Índice de Volumen Físico.

¹Si bien se mantiene su denominación tradicional, se aclara que en realidad es un índice del personal asalariado (jornalizado o mensualizado), afectado al proceso productivo.

Cuadro 2.3.1 Índice de Obreros Ocupados, base 1997=100. Cuarto trimestre de 2003

Rama	Cuarto trimestre 2003*	Variación %		
		respecto al trimestre anterior	respecto a igual trimestre del año anterior	del acumulado desde enero hasta cada trimestre del mismo año respecto a igual acumulado del año anterior
Nivel general	75,2	1,8	8,0	5,0
15. Elaboración de alimentos y bebidas	84,8	- 0,5	6,2	4,7
16. Elaboración de productos de tabaco	75,6	- 23,7	- 3,9	2,5
17. Fabricación de productos textiles	69,6	0,5	11,1	11,2
18. Fabricación de prendas de vestir, terminación y teñido de pieles	58,9	1,5	11,8	6,3
19. Curtido y terminación de cueros, fabricación de artículos de marroquinería, talabartería y calzado y de sus partes	92,1	2,4	15,0	14,0
20. Producción de madera y fabricación de productos de madera y corcho (excepto muebles), artículos de paja y materiales trenzables	80,0	5,2	9,4	6,7
21. Fabricación de papel y productos de papel	71,6	1,5	3,3	0,3
22. Edición e impresión, reproducción de grabaciones	77,7	2,1	1,3	- 2,2
23. Fabricación de coque, productos del petróleo y combustible nuclear	87,4	0,6	0,5	- 0,5
24. Fabricación de sustancias y productos químicos	86,0	1,8	6,2	3,0
25. Fabricación de productos de caucho y plástico	83,2	5,3	8,3	5,6
26. Fabricación de productos minerales no metálicos	63,3	3,9	9,6	4,2
27. Fabricación de metales comunes	81,6	5,2	10,1	5,1
28. Fabricación de productos de metal, excepto maquinaria y equipo	61,4	2,5	5,1	6,9
29. Fabricación de maquinaria y equipo n.c.p.	76,3	6,2	15,0	9,0
31. Fabricación de maquinaria y aparatos electrónicos, motores, equipos y suministros eléctricos	64,5	1,7	10,2	7,9
32. Fabricación de equipos de radio, televisión y comunicaciones	52,3	10,4	15,0	0,7
33. Fabricación de instrumentos médicos, ópticos y de precisión, relojes, etc.	71,3	3,9	11,9	2,7
34. Fabricación de vehículos automotores, remolques y autopartes	50,2	2,8	5,8	- 2,7
35. Fabricación de equipo de transporte n.c.p.	81,7	3,8	6,0	3,1
36. Fabricación de muebles y colchones e industrias manufactureras n.c.p.	65,5	4,1	11,3	0,8

Cuadro 2.3.2 Índice de Obreros Ocupados, base 1997=100. Datos trimestrales

Rama	2002*				2003*			
	I	II	III	IV	I	II	III	IV
Nivel general	70,4	69,5	69,4	69,6	71,3	72,7	73,8	75,2
15. Elaboración de alimentos y bebidas	80,5	80,7	81,0	79,8	82,8	84,2	85,2	84,8
16. Elaboración de productos de tabaco	95,1	117,4	104,2	78,7	107,6	123,0	99,1	75,6
17. Fabricación de productos textiles	61,0	60,7	60,2	62,6	64,4	68,6	69,2	69,6
18. Fabricación de prendas de vestir, terminación y teñido de pieles	56,6	53,3	52,0	52,7	54,8	56,6	58,0	58,9
19. Curtido y terminación de cueros, fabricación de artículos de marroquinería, talabartería y calzado y de sus partes	73,7	76,0	78,5	80,0	82,8	86,5	89,9	92,1
20. Producción de madera y fabricación de productos de madera y corcho (excepto muebles), artículos de paja y materiales trenzables	70,6	69,7	71,1	73,1	74,0	73,5	76,1	80,0
21. Fabricación de papel y productos de papel	71,0	69,8	69,8	69,3	69,0	69,6	70,6	71,6
22. Edición e impresión, reproducción de grabaciones	80,5	78,3	77,0	76,7	76,4	75,5	76,1	77,7
23. Fabricación de coque, productos del petróleo y combustible nuclear	87,1	88,0	87,8	87,0	86,9	86,9	86,9	87,4
24. Fabricación de sustancias y productos químicos	81,1	80,4	80,3	81,0	80,9	81,4	84,4	86,0
25. Fabricación de productos de caucho y plástico	75,1	74,7	75,5	76,8	78,7	78,0	79,0	83,2
26. Fabricación de productos minerales no metálicos	59,6	57,7	57,1	57,8	58,4	59,3	60,9	63,3
27. Fabricación de metales comunes	74,8	73,4	73,3	74,1	75,3	76,1	77,6	81,6
28. Fabricación de productos de metal, excepto maquinaria y equipo	58,7	55,4	55,3	58,4	61,3	60,8	59,9	61,4
29. Fabricación de maquinaria y equipo n.c.p.	65,8	64,2	64,1	66,3	66,3	69,3	71,8	76,3
31. Fabricación de maquinaria y aparatos electrónicos, motores, equipos y suministros eléctricos	59,1	56,8	57,0	58,5	59,8	62,0	63,4	64,5
32. Fabricación de equipos de radio, televisión y comunicaciones	53,5	47,6	45,7	45,4	47,0	47,0	47,3	52,3
33. Fabricación de instrumentos médicos, ópticos y de precisión, relojes, etc.	67,6	64,2	63,4	63,7	61,2	64,9	68,7	71,3
34. Fabricación de vehículos automotores, remolques y autopartes	52,5	50,5	48,9	47,5	47,1	47,8	48,9	50,2
35. Fabricación de equipo de transporte n.c.p.	76,4	75,5	77,0	77,1	77,2	77,9	78,7	81,7
36. Fabricación de muebles y colchones e industrias manufactureras n.c.p.	65,0	62,6	59,8	58,9	58,8	60,8	63,0	65,5

Evolución del Índice de Obreros Ocupados, base 1997=100. Datos trimestrales

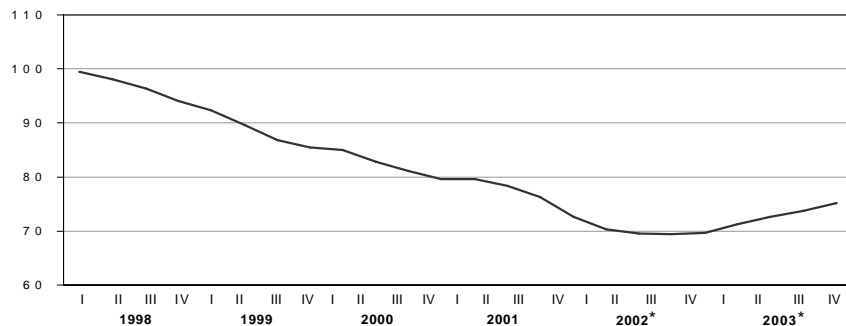

Cuadro 2.3.3 Índice de Obreros Ocupados, base 1997=100. Años 1998-2003

Rama	1998	1999	2000	2001	2002*	2003*
Nivel general	97,0	88,5	82,1	76,7	69,7	73,2
15. Elaboración de alimentos y bebidas	96,9	93,4	88,5	84,8	80,5	84,3
16. Elaboración de productos de tabaco	86,4	77,4	76,8	85,6	98,9	101,3
17. Fabricación de productos textiles	90,3	77,5	72,4	69,7	61,1	67,9
18. Fabricación de prendas de vestir, terminación y teñido de pieles	93,9	81,6	73,5	65,3	53,7	57,1
19. Curtido y terminación de cueros, fabricación de artículos de marroquinería, talabartería y calzado y de sus partes	97,0	93,3	91,0	84,6	77,1	87,8
20. Producción de madera y fabricación de productos de madera y corcho (excepto muebles), artículos de paja y materiales trenzables	100,7	95,1	84,2	78,2	71,1	75,9
21. Fabricación de papel y productos de papel	88,7	80,6	77,0	74,0	70,0	70,2
22. Edición e impresión, reproducción de grabaciones	102,9	99,2	93,9	88,1	78,1	76,4
23. Fabricación de coque, productos del petróleo y combustible nuclear	99,7	96,1	88,7	87,1	87,5	87,0
24. Fabricación de sustancias y productos químicos	98,2	92,6	89,1	85,0	80,7	83,2
25. Fabricación de productos de caucho y plástico	99,1	90,1	84,6	80,4	75,5	79,7
26. Fabricación de productos minerales no metálicos	94,8	85,5	77,7	69,7	58,1	60,5
27. Fabricación de metales comunes	97,6	89,1	83,7	79,2	73,9	77,7
28. Fabricación de productos de metal, excepto maquinaria y equipo	96,5	83,1	77,2	66,9	56,9	60,9
29. Fabricación de maquinaria y equipo n.c.p.	102,4	93,8	80,3	72,7	65,1	70,9
31. Fabricación de maquinaria y aparatos electrónicos, motores, equipos y suministros eléctricos	97,1	83,1	72,8	67,9	57,9	62,4
32. Fabricación de equipos de radio, televisión y comunicaciones	99,5	88,5	80,5	67,8	48,1	48,4
33. Fabricación de instrumentos médicos, ópticos y de precisión, relojes, etc.	96,0	92,7	75,1	72,4	64,7	66,5
34. Fabricación de vehículos automotores, remolques y autopartes	99,5	77,0	67,0	59,3	49,9	48,5
35. Fabricación de equipo de transporte n.c.p.	100,4	97,9	89,7	85,2	76,5	78,9
36. Fabricación de muebles y colchones e industrias manufactureras n.c.p.	99,8	90,9	82,4	73,5	61,6	62,0

Índice de Horas Trabajadas

El Índice de Horas Trabajadas (IHT) expresa la cantidad de horas trabajadas en un trimestre, por el personal especificado en el punto anterior, con relación a las horas trabajadas en el año base. Comprende las horas normales y extras.

Los índices representativos de los niveles de agregación superior y del Nivel General de la Industria, se obtienen promediando los índices de las ramas de actividad intervinientes, ponderados por las horas trabajadas de las mismas en el período base.

Cuadro 2.4.1 Índice de Horas Trabajadas, base 1997=100. Cuarto trimestre de 2003

Rama	Cuarto trimestre 2003*	Variación %		
		respecto al trimestre anterior	respecto a igual trimestre del año anterior	del acumulado desde enero hasta cada trimestre del mismo año respecto a igual acumulado del año anterior
Nivel general	73,2	- 0,6	10,6	11,9
15. Elaboración de alimentos y bebidas	81,3	- 3,0	7,0	5,3
16. Elaboración de productos de tabaco	76,1	- 17,0	3,6	8,1
17. Fabricación de productos textiles	67,6	- 3,4	15,9	27,9
18. Fabricación de prendas de vestir, terminación y teñido de pieles	58,9	- 3,8	15,0	27,3
19. Curtido y terminación de cueros, fabricación de artículos de marroquinería, talabartería y calzado y de sus partes	84,1	- 3,9	6,4	23,8
20. Producción de madera y fabricación de productos de madera y corcho (excepto muebles), artículos de paja y materiales trenzables	77,5	0,5	9,9	16,5
21. Fabricación de papel y productos de papel	70,1	- 0,1	7,4	4,3
22. Edición e impresión, reproducción de grabaciones	74,7	2,3	6,5	1,9
23. Fabricación de coque, productos del petróleo y combustible nuclear	89,5	- 1,2	- 1,1	- 0,2
24. Fabricación de sustancias y productos químicos	85,9	1,1	10,0	7,3
25. Fabricación de productos de caucho y plástico	83,7	3,9	11,3	12,4
26. Fabricación de productos minerales no metálicos	59,1	0,8	11,2	13,4
27. Fabricación de metales comunes	82,0	2,2	9,0	8,8
28. Fabricación de productos de metal, excepto maquinaria y equipo	58,5	0,7	11,0	19,9
29. Fabricación de maquinaria y equipo n.c.p.	78,7	4,7	24,4	23,3
31. Fabricación de maquinaria y aparatos electrónicos, motores, equipos y suministros eléctricos	61,5	- 0,7	15,0	17,0
32. Fabricación de equipos de radio, televisión y comunicaciones	48,6	16,5	35,6	16,6
33. Fabricación de instrumentos médicos, ópticos y de precisión, relojes, etc.	76,6	2,9	19,8	12,1
34. Fabricación de vehículos automotores, remolques y autopartes	49,1	3,2	15,2	12,1
35. Fabricación de equipo de transporte n.c.p.	72,9	- 2,8	3,1	9,0
36. Fabricación de muebles y colchones e industrias manufactureras n.c.p.	65,4	0,3	21,1	19,3

Cuadro 2.4.2 Índice de Horas Trabajadas, base 1997=100. Datos trimestrales

Rama	2002*				2003*			
	I	II	III	IV	I	II	III	IV
Nivel general	55,1	63,7	66,5	66,2	63,6	70,9	73,6	73,2
15. Elaboración de alimentos y bebidas	71,3	77,7	80,0	76,0	75,4	80,7	83,9	81,3
16. Elaboración de productos de tabaco	87,6	115,4	93,9	73,4	108,7	124,0	91,7	76,1
17. Fabricación de productos textiles	38,6	51,4	55,8	58,3	56,3	67,3	70,0	67,6
18. Fabricación de prendas de vestir, terminación y teñido de pieles	37,4	43,1	47,9	51,2	51,0	57,5	61,2	58,9
19. Curtido y terminación de cueros, fabricación de artículos de marroquinería, talabartería y calzado y de sus partes	49,4	67,1	74,7	79,0	76,9	86,0	87,5	84,1
20. Producción de madera y fabricación de productos de madera y corcho (excepto muebles), artículos de paja y materiales trenzables	50,8	62,4	70,6	70,5	68,5	73,2	77,1	77,5
21. Fabricación de papel y productos de papel	59,8	65,7	67,1	65,3	61,7	66,9	70,2	70,1
22. Edición e impresión, reproducción de grabaciones	68,7	71,0	70,0	70,2	67,3	70,2	73,0	74,7
23. Fabricación de coque, productos del petróleo y combustible nuclear	81,9	90,9	91,4	90,5	84,1	90,0	90,6	89,5
24. Fabricación de sustancias y productos químicos	67,6	77,5	78,2	78,1	72,2	80,2	85,0	85,9
25. Fabricación de productos de caucho y plástico	59,7	70,0	74,0	75,2	70,9	78,4	80,5	83,7
26. Fabricación de productos minerales no metálicos	41,7	49,9	53,0	53,2	50,9	55,6	58,6	59,1
27. Fabricación de metales comunes	61,6	72,7	74,5	75,2	68,2	78,6	80,2	82,0
28. Fabricación de productos de metal, excepto maquinaria y equipo	40,2	45,5	49,8	52,7	51,7	57,3	58,1	58,5
29. Fabricación de maquinaria y equipo n.c.p.	48,9	57,0	61,0	63,3	59,8	70,3	75,1	78,7
31. Fabricación de maquinaria y aparatos electrónicos, motores, equipos y suministros eléctricos	43,1	48,6	51,6	53,5	48,4	58,2	61,9	61,5
32. Fabricación de equipos de radio, televisión y comunicaciones	30,9	35,1	36,9	35,8	33,7	37,6	41,7	48,6
33. Fabricación de instrumentos médicos, ópticos y de precisión, relojes, etc.	58,0	62,0	63,8	63,9	58,2	68,5	74,4	76,6
34. Fabricación de vehículos automotores, remolques y autopartes	31,6	41,9	43,8	42,6	36,8	45,7	47,6	49,1
35. Fabricación de equipo de transporte n.c.p.	57,1	66,7	69,4	70,7	63,9	75,9	75,0	72,9
36. Fabricación de muebles y colchones e industrias manufactureras n.c.p.	43,0	50,5	53,9	54,0	50,1	59,6	65,2	65,4

Evolución del Índice de Horas Trabajadas, base 1997=100. Datos trimestrales

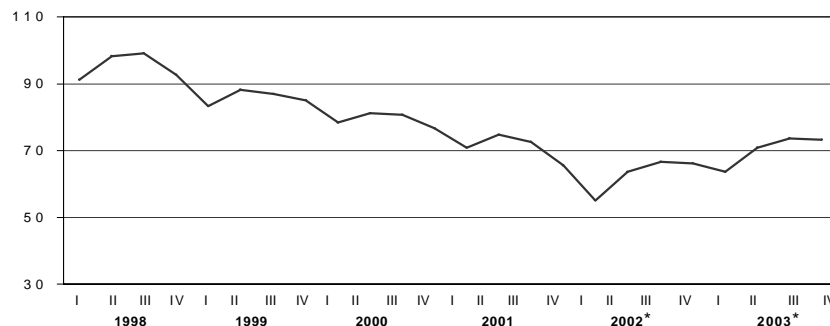

Cuadro 2.4.3 Índice de Horas Trabajadas, base 1997=100. Años 1998-2003

Rama	1998	1999	2000	2001	2002*	2003*
Nivel general	95,3	85,8	79,2	70,9	62,9	70,3
15. Elaboración de alimentos y bebidas	96,2	92,9	86,7	80,8	76,2	80,3
16. Elaboración de productos de tabaco	85,3	76,2	73,3	77,2	92,6	100,1
17. Fabricación de productos textiles	87,7	73,8	68,5	61,1	51,0	65,3
18. Fabricación de prendas de vestir, terminación y teñido de pieles	93,0	80,3	74,7	67,2	44,9	57,1
19. Curtido y terminación de cueros, fabricación de artículos de marroquinería, talabartería y calzado y de sus partes	92,3	87,5	85,8	69,6	67,6	83,6
20. Producción de madera y fabricación de productos de madera y corcho (excepto muebles), artículos de paja y materiales trenzables	103,4	95,4	82,7	71,2	63,6	74,1
21. Fabricación de papel y productos de papel	86,8	80,3	74,1	69,6	64,5	67,2
22. Edición e impresión, reproducción de grabaciones	100,7	94,4	87,9	81,0	70,0	71,3
23. Fabricación de coque, productos del petróleo y combustible nuclear	101,3	98,0	89,0	88,4	88,7	88,6
24. Fabricación de sustancias y productos químicos	97,3	91,2	86,8	80,8	75,3	80,8
25. Fabricación de productos de caucho y plástico	97,7	88,2	82,9	75,6	69,7	78,4
26. Fabricación de productos minerales no metálicos	93,9	82,2	72,1	61,4	49,5	56,1
27. Fabricación de metales comunes	96,3	85,3	80,8	75,4	71,0	77,2
28. Fabricación de productos de metal, excepto maquinaria y equipo	94,0	77,9	73,3	59,1	47,0	56,4
29. Fabricación de maquinaria y equipo n.c.p.	100,7	90,1	77,1	67,2	57,5	71,0
31. Fabricación de maquinaria y aparatos electrónicos, motores, equipos y suministros eléctricos	97,7	81,2	70,7	61,6	49,2	57,5
32. Fabricación de equipos de radio, televisión y comunicaciones	94,2	82,2	75,4	59,7	34,7	40,4
33. Fabricación de instrumentos médicos, ópticos y de precisión, relojes, etc.	97,1	93,2	75,3	71,0	61,9	69,5
34. Fabricación de vehículos automotores, remolques y autopartes	94,1	68,1	62,6	48,9	40,0	44,8
35. Fabricación de equipo de transporte n.c.p.	97,8	91,0	81,8	79,4	66,0	71,9
36. Fabricación de muebles y colchones e industrias manufactureras n.c.p.	99,6	89,7	78,8	69,8	50,4	60,1

Índice del Salario por Obrero

El Índice del Salario por Obrero (ISO) expresa la evolución del salario por obrero en el trimestre, en relación al del año base. Se refiere al salario devengado por el personal especificado en el Índice de Obreros Ocupados.

Comprende los conceptos de salarios por horas trabajadas normales y extras, por feriados no trabajados y pagados, premios y bonificaciones de convenio y fuera de convenio (habituales o especiales), vacaciones, licencias por enfermedad y accidentes de trabajo, montos pagados correspondientes a meses anteriores, etc.

No incluye aguinaldo ni indemnizaciones por despido. Asimismo, se consideran las retribuciones brutas, es decir sin deducir aportes jubilatorios, por obra social, etc. y no se incluyen las contribuciones patronales; tampoco se consideran los pagos por asignaciones familiares.

Los índices representativos de los niveles de agregación superior y del Nivel General de la Industria, se obtienen promediando los índices de las ramas mínimas de actividad intervinientes, ponderados por los obreros ocupados de las mismas en el año base.

Cuadro 2.5.1 Índice de Salario por Obrero, base 1997=100. Cuarto trimestre de 2003

Rama	Cuarto trimestre 2003*	Variación %		
		respecto al trimestre anterior	respecto a igual trimestre del año anterior	del acumulado desde enero hasta cada trimestre del mismo año respecto a igual acumulado del año anterior
Nivel general	138,8	14,9	25,4	22,6
15. Elaboración de alimentos y bebidas	144,8	18,4	27,4	17,8
16. Elaboración de productos de tabaco	136,6	34,4	40,1	30,5
17. Fabricación de productos textiles	133,7	16,1	30,7	30,7
18. Fabricación de prendas de vestir, terminación y teñido de pieles	148,9	20,7	31,1	36,9
19. Curtido y terminación de cueros, fabricación de artículos de marroquinería, talabartería y calzado y de sus partes	118,9	10,7	19,8	24,2
20. Producción de madera y fabricación de productos de madera y corcho (excepto muebles), artículos de paja y materiales trenzables	144,2	9,8	31,3	32,8
21. Fabricación de papel y productos de papel	127,5	13,0	24,0	18,1
22. Edición e impresión, reproducción de grabaciones	118,6	13,3	23,3	13,5
23. Fabricación de coque, productos del petróleo y combustible nuclear	149,6	7,1	17,9	21,4
24. Fabricación de sustancias y productos químicos	133,3	9,3	18,1	18,9
25. Fabricación de productos de caucho y plástico	138,5	16,2	28,9	23,1
26. Fabricación de productos minerales no metálicos	132,5	10,0	22,7	24,0
27. Fabricación de metales comunes	147,3	15,4	9,0	18,2
28. Fabricación de productos de metal, excepto maquinaria y equipo	146,8	16,4	37,1	28,8
29. Fabricación de maquinaria y equipo n.c.p.	141,8	14,2	17,6	22,5
31. Fabricación de maquinaria y aparatos electrónicos, motores, equipos y suministros eléctricos	141,5	14,0	28,5	20,8
32. Fabricación de equipos de radio, televisión y comunicaciones	119,7	15,8	26,4	15,3
33. Fabricación de instrumentos médicos, ópticos y de precisión, relojes, etc.	122,6	9,1	18,0	14,4
34. Fabricación de vehículos automotores, remolques y autopartes	142,9	11,5	24,3	26,0
35. Fabricación de equipo de transporte n.c.p.	121,8	8,3	29,1	20,0
36. Fabricación de muebles y colchones e industrias manufactureras n.c.p.	136,9	10,5	32,2	33,9

Cuadro 2.5.2 Índice de Salario por Obrero, base 1997=100. Datos trimestrales

Rama	2002*				2003*			
	I	II	III	IV	I	II	III	IV
Nivel general	89,4	93,9	102,0	110,7	110,7	114,9	120,8	138,8
15. Elaboración de alimentos y bebidas	96,7	101,7	108,2	113,7	112,7	115,4	122,3	144,8
16. Elaboración de productos de tabaco	78,0	73,3	77,9	97,5	94,6	93,4	101,7	136,6
17. Fabricación de productos textiles	71,0	82,1	93,7	102,3	100,0	107,4	115,1	133,7
18. Fabricación de prendas de vestir, terminación y teñido de pieles	73,5	78,1	94,8	113,6	106,7	113,9	123,3	148,9
19. Curtido y terminación de cueros, fabricación de artículos de marroquinería, talabartería y calzado y de sus partes	76,4	85,1	90,7	99,3	101,4	108,6	107,4	118,9
20. Producción de madera y fabricación de productos de madera y corcho (excepto muebles), artículos de paja y materiales trenzables	84,9	91,3	102,1	109,8	115,9	124,3	131,3	144,2
21. Fabricación de papel y productos de papel	89,4	94,9	98,0	102,8	107,2	107,3	112,7	127,5
22. Edición e impresión, reproducción de grabaciones	92,9	91,9	91,0	96,1	98,5	100,2	104,7	118,6
23. Fabricación de coque, productos del petróleo y combustible nuclear	112,2	112,2	118,0	126,8	142,1	138,3	139,6	149,6
24. Fabricación de sustancias y productos químicos	96,2	101,0	104,2	112,9	117,9	119,5	122,0	133,3
25. Fabricación de productos de caucho y plástico	89,3	91,6	100,6	107,4	107,9	112,8	119,3	138,5
26. Fabricación de productos minerales no metálicos	84,8	91,1	102,9	108,0	111,1	115,4	120,5	132,5
27. Fabricación de metales comunes	103,4	101,3	109,9	135,1	125,3	131,5	127,6	147,3
28. Fabricación de productos de metal, excepto maquinaria y equipo	88,2	91,3	101,3	107,1	108,5	118,2	126,1	146,8
29. Fabricación de maquinaria y equipo n.c.p.	90,2	94,7	105,0	120,6	115,2	121,7	124,2	141,8
31. Fabricación de maquinaria y aparatos electrónicos, motores, equipos y suministros eléctricos	95,0	99,7	103,4	110,1	112,4	115,0	124,1	141,5
32. Fabricación de equipos de radio, televisión y comunicaciones	83,4	86,8	89,8	94,7	92,3	93,7	103,3	119,7
33. Fabricación de instrumentos médicos, ópticos y de precisión, relojes, etc.	96,3	94,3	100,7	103,9	107,9	109,3	112,3	122,6
34. Fabricación de vehículos automotores, remolques y autopartes	87,4	92,5	105,1	114,9	116,9	116,1	128,1	142,9
35. Fabricación de equipo de transporte n.c.p.	91,7	87,7	89,8	94,4	98,0	104,0	112,5	121,8
36. Fabricación de muebles y colchones e industrias manufactureras n.c.p.	82,9	81,2	94,4	103,5	109,2	114,9	123,9	136,9

Evolución del Índice de Salario por Obrero, base 1997=100. Datos trimestrales

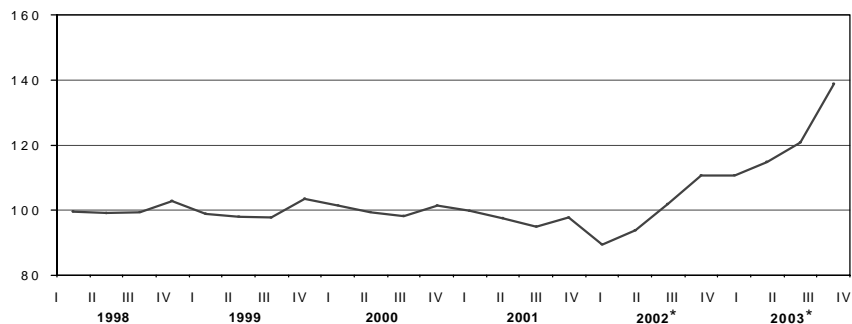

Cuadro 2.5.3 Índice de Salario por Obrero, base 1997=100. Años 1998-2003

Rama	1998	1999	2000	2001	2002*	2003*
Nivel general	100,3	99,6	100,1	97,5	99,0	121,3
15. Elaboración de alimentos y bebidas	102,3	102,8	102,4	99,8	105,1	123,8
16. Elaboración de productos de tabaco	103,3	104,4	95,1	85,3	81,7	106,6
17. Fabricación de productos textiles	97,9	96,9	96,4	88,2	87,3	114,0
18. Fabricación de prendas de vestir, terminación y teñido de pieles	96,8	94,6	95,6	94,7	90,0	123,2
19. Curtido y terminación de cueros, fabricación de artículos de marroquinería, talabartería y calzado y de sus partes	94,8	93,8	92,2	82,5	87,9	109,1
20. Producción de madera y fabricación de productos de madera y corcho (excepto muebles), artículos de paja y materiales trenzables	102,3	100,2	99,1	93,1	97,0	128,9
21. Fabricación de papel y productos de papel	93,7	95,1	95,2	93,4	96,3	113,7
22. Edición e impresión, reproducción de grabaciones	97,1	94,2	96,1	96,3	93,0	105,5
23. Fabricación de coque, productos del petróleo y combustible nuclear	101,5	105,1	108,3	109,5	117,3	142,4
24. Fabricación de sustancias y productos químicos	102,0	102,5	103,1	101,7	103,6	123,2
25. Fabricación de productos de caucho y plástico	101,4	99,8	99,6	94,4	97,2	119,6
26. Fabricación de productos minerales no metálicos	101,2	103,4	98,3	96,1	96,7	119,9
27. Fabricación de metales comunes	101,6	98,5	102,7	106,4	112,4	132,9
28. Fabricación de productos de metal, excepto maquinaria y equipo	99,9	96,8	101,1	101,7	97,0	124,9
29. Fabricación de maquinaria y equipo n.c.p.	101,4	99,4	100,5	99,9	102,6	125,7
31. Fabricación de maquinaria y aparatos electrónicos, motores, equipos y suministros eléctricos	106,3	106,7	105,5	103,3	102,1	123,2
32. Fabricación de equipos de radio, televisión y comunicaciones	102,6	102,4	111,0	101,5	88,7	102,2
33. Fabricación de instrumentos médicos, ópticos y de precisión, relojes, etc.	104,4	103,3	106,9	102,0	98,8	113,0
34. Fabricación de vehículos automotores, remolques y autopartes	96,3	94,9	101,3	99,7	100,0	126,0
35. Fabricación de equipo de transporte n.c.p.	100,8	100,3	100,5	99,6	90,9	109,1
36. Fabricación de muebles y colchones e industrias manufactureras n.c.p.	103,3	102,6	100,1	98,7	90,5	121,2

Comercio y Servicios

Servicios Públicos

1.1	Indicador Sintético de los Servicios Públicos	31
1.2	Electricidad, gas y agua	32
1.3.1	Pasajeros transportados en el servicio ferroviario urbano	34
1.3.2	Pasajeros transportados en el servicio ferroviario interurbano	35
1.3.3	Pasajeros transportados en el servicio de subterráneos por Metrovías SA	36
1.3.4	Pasajeros transportados en el servicio común del transporte automotor	37
1.3.5	Pasajeros transportados en el servicio de microomnibus de larga distancia nacional	38
1.3.6	Pasajeros transportados en el servicio de microomnibus de larga distancia internacional	39
1.3.7	Pasajeros transportados en el servicio de aeronavegación comercial	40
1.3.8	Movimiento de pasajeros en el puerto de Buenos Aires	41
1.4.1	Carga transportada en el servicio ferroviario	42
1.4.2	Carga transportada en el servicio de aeronavegación comercial	43
1.5.1	Vehículos pasantes por puestos de peaje en rutas nacionales	44
1.5.2	Vehículos pasantes por puestos de peaje en rutas de la provincia de Buenos Aires	45
1.5.3	Vehículos pasantes por puestos de peaje en accesos a la ciudad de Buenos Aires	46
1.5.4	Vehículos pasantes por puestos de peaje en la autopista Buenos Aires-La Plata	47
1.5.5	Vehículos pasantes por puestos de peaje en el acceso Oeste	48
1.5.6	Vehículos pasantes por puestos de peaje en el acceso Ricchieri	49
1.5.7	Vehículos pasantes por puestos de peaje en el acceso Norte	50
1.5.8	Vehículos pasantes por puestos de peaje en la autopista Ezeiza-Cañuelas	51
1.5.9	Vehículos pasantes por puestos de peaje en accesos a la Ciudad de Córdoba	52
1.6.1	Servicio telefónico básico	53
1.6.2	Servicio telefónico básico de larga distancia nacional e internacional	54
1.6.3	Telefonía celular	55

Otros servicios

2.1.1	Servicio de radiomensaje. Abonados al sistema por tipo de servicio	56
2.1.2	Servicio de radiomensaje. Mensajes emitidos y facturación	56
2.2.1	Televisión por cable. Abonados al servicio por jurisdicción	57
2.2.2	Televisión por cable. Ingresos de las empresas por tipo de facturación y facturación por abonado	57
2.2.3	Televisión por cable. Personal ocupado por tipo de función	58
2.2.4	Televisión por cable. Cantidad de señales promedio según género y origen	58
2.2.5	Televisión por cable. Tamaño de las empresas según cantidad de abonados	58
2.3.1	Empresas de trabajo temporario. Principales variables	59
2.3.2	Horas trabajadas por el personal ocupado por empresas de trabajo temporario	60
2.3.3	Ingresos de las empresas de trabajo temporario	60

Comercio

3.1.1	Centros de compras. Ventas a precios promedio de 1997	61
3.1.2	Centros de compras. Ventas totales a precios corrientes	62
3.1.3	Centros de compras. Cantidad de locales activos, área bruta locativa, ventas por local y por metro cuadrado, y espectadores de cine	63
3.1.4	Centros de compras. Ventas por rubro, según jurisdicción	64
3.2.1	Supermercados. Ventas a precios promedio de 1997	66
3.2.2	Supermercados. Ventas a precios corrientes	66
3.2.3	Supermercados. Ventas totales, ventas por metro cuadrado y ventas por operación, según jurisdicción	67
3.2.4	Supermercados. Cantidad de cadenas relevadas, bocas de expendio, personal ocupado asalariado, y sueldos y salarios brutos por categoría	71
3.2.5	Supermercados. Ventas por grupos de artículos, según jurisdicción	72

Servicios públicos

A partir de la reforma del estado, con la provisión de los servicios públicos a cargo del sector privado, el INDEC asumió la tarea de actualizar el marco metodológico, coordinar el relevamiento de la información de estos sectores y difundirla a la comunidad.

El **Indicador Sintético de Servicios Públicos (ISSP)** expresa la evolución del consumo global de los servicios públicos mediante un indicador que sintetiza el comportamiento de las series estadísticas que sobre el tema dispone el INDEC. Para el cálculo del indicador se elaboran índices de volumen físico de la producción, base 1996=100¹, a partir de la información de las cantidades mensuales producidas de cada actividad. La agregación de los números índice correspondientes a cada actividad, ponderados por el valor de producción estimado para el año 1996, permite obtener un índice de volumen físico para el total de los servicios públicos incluidos en el Indicador.

Las series empleadas en el cálculo del ISSP describen el comportamiento de las actividades a nivel nacional; en los casos de distribución de agua potable y transporte automotor de pasajeros sólo se cuenta con información sobre el Gran Buenos Aires.

Desestacionalización de la Serie

Con el dato de marzo de 2003 se fijaron las opciones del ajuste estacional correspondiente al nivel general del ISSP, las que permanecerán fijas durante el año 2003:

- Extensión de la serie con un año de pronósticos obtenidos mediante el modelo $(0,1,1)(0,0,1)_{12}$
- Ajuste de variación por "Pascua"

Respecto de las opciones para la estimación de la tendencia-ciclo se fijaron las siguientes:

- Extensión de la serie desestacionalizada modificada por valores extremos con un año de pronósticos obtenidos mediante el modelo $(0,1,1)(0,0,1)_{12}$
- Corrección más estricta de los valores extremos para la serie extendida
- Estimación de la componente tendencia-ciclo mediante un filtro de Henderson de 13 términos para la serie corregida.

¹ Originalmente el período base fue 1993, pero los cambios observados en la estructura económica en general, y en el set de precios relativos en particular, generaron la necesidad de la actualización del período base.

Nota: los datos presentados en este capítulo son provisorios. La información se recopila y actualiza permanentemente y puede ser modificada de acuerdo a nuevos datos suministrados por las instituciones informantes. Por lo tanto, se omite en los cuadros el signo convencional * correspondiente al carácter de provisorio.

Ponderaciones de las distintas actividades incluidas en el Indicador Sintético de los Servicios Públicos, base 1996=100

Actividad	Ponderación en %
Distribución de electricidad	29,9
Distribución de gas natural	13,2
Distribución de agua potable	1,3
Transporte urbano de pasajeros en ferrocarriles	1,3
Transporte interurbano de pasajeros en ferrocarriles	0,2
Transporte de carga en ferrocarriles	1,4
Transporte de pasajeros en subterráneos	0,6
Transporte metropolitano de pasajeros en ómnibus	6,5
Transporte de pasajeros en aeronavegación de cabotaje	3,2
Transporte de carga en aeronavegación de cabotaje	0,2
Transporte de pasajeros en aeronavegación internacional	3,6
Transporte de carga en aeronavegación internacional	0,4
Peaje en rutas nacionales	1,5
Peaje en rutas de la provincia de Buenos Aires	0,2
Peaje en accesos a la ciudad de Buenos Aires	0,3
Servicio telefónico básico nacional	28,2
Servicio telefónico internacional	4,0
Servicio de telefonía celular móvil	4,0
Total	100,0

Cuadro 1.1.1 Indicador sintético de servicios públicos, Base 1996 = 100
Series originales del nivel general y por sectores, y tendencia del nivel general del indicador

Período	Nivel general		Electricidad, gas y agua	Transporte de pasajeros	Transporte de carga	Peaje en rutas	Telefonía
	Original	Tendencia					
2000	139,7	139,1	118,2	97,7	121,8	125,8	185,8
2001	137,5	137,3	119,2	82,2	117,0	122,6	185,8
2002	126,7	126,9	117,7	70,9	116,8	114,6	162,9
2003 Ene	130,7	128,7	123,5	72,4	106,1	142,3	165,3
Feb	121,1	129,7	113,8	68,1	102,3	128,7	153,4
Mar	131,6	130,9	122,3	77,7	124,4	130,9	166,4
Abr	128,0	132,2	115,6	78,6	133,4	124,0	164,3
May	135,5	133,8	128,7	75,5	137,5	125,7	170,0
Jun	134,9	135,5	130,3	74,3	141,5	120,8	166,9
Jul	146,8	137,5	142,9	84,0	152,5	134,6	178,9
Ago	142,4	139,5	134,0	84,6	151,6	129,6	177,8
Sep	139,8	141,6	124,8	85,1	134,5	120,2	183,2
Oct	145,5	143,6	126,7	89,0	149,6	134,2	193,2
Nov	143,0	145,4	124,3	86,0	149,7	133,4	190,6
Dic	143,7	147,0	122,0	85,3	134,8	127,7	196,7
2004 Ene	151,2	148,3	136,8	82,8	123,9	150,5	199,7
Variación % del último mes respecto							
al mes anterior	5,2	0,9	- 1,9	- 0,8	- 9,9	- 4,3	3,2
al mismo mes del año anterior	15,7	15,2	4,7	9,7	12,7	--	15,0
Variación % del acumulado del año en curso respecto al mismo período del año anterior							
	4,6	3,9	5,3	12,1	17,0	12,8	1,9

Cuadro 1.1.2 Indicador sintético de servicios públicos, Base 1996 = 100
Series desestacionalizadas del nivel general y por sectores

Período	Nivel general	Electricidad, gas y agua	Transporte de pasajeros	Transporte de carga	Peaje en rutas	Telefonía
2000	139,5	118,3	97,5	121,4	125,8	185,5
2001	137,4	119,3	82,4	117,2	122,6	186,1
2002	126,5	117,7	70,8	116,4	114,6	163,2
2003 Ene	129,7	121,6	72,6	124,0	123,8	165,7
Feb	130,5	122,4	72,8	131,6	123,6	165,4
Mar	129,8	120,9	77,1	136,4	128,7	165,9
Abr	133,1	122,7	80,5	133,1	126,6	166,9
May	133,4	124,8	78,3	126,2	130,1	170,6
Jun	135,1	125,3	80,9	131,6	130,8	171,4
Jul	138,2	128,6	80,9	133,8	132,0	175,8
Ago	139,3	128,3	81,9	135,6	131,4	179,5
Sep	141,6	127,7	83,5	134,2	130,9	183,8
Oct	143,8	130,6	84,7	141,6	136,4	185,3
Nov	144,5	131,5	84,2	146,5	137,8	190,0
Dic	141,1	124,6	82,7	141,6	122,3	184,2
2004 Ene	149,7	134,6	83,5	147,4	131,0	204,3
Variación % del último mes respecto						
al mes anterior	6,1	8,0	1,0	4,1	7,1	10,9
al mismo mes del año anterior	15,4	10,7	15,0	18,9	5,8	23,3
Variación % del acumulado del año en curso respecto al mismo período del año anterior						
	4,6	5,3	12,5	17,9	12,9	1,7

Cuadro 1.2 Electricidad, gas y agua

Período	Generación neta de energía eléctrica	Producción de gas natural	Agua entregada a la red
	GWh	Millones de m ³	Miles de m ³
2000	82.740	44.870	1.492.093
2001	84.534	45.916	1.492.797
2002	79.125	45.766	1.486.662
2003	85.284	50.586	1.510.558
2003 Ene	7.239	3.546	133.423
Feb	6.615	3.431	128.036
Mar	6.954	3.836	133.625
Abr	6.463	3.839	124.487
May	6.877	4.463	126.311
Jun	6.973	4.632	118.937
Jul	7.729	4.817	122.396
Ago	7.624	4.903	123.187
Sep	7.132	4.561	119.763
Oct	7.282	4.395	126.304
Nov	7.043	4.008	122.875
Dic	7.353	4.154	131.213
2004 Ene	7.909	4.200	135.692
Variación % del último mes respecto			
al mes anterior	7,6	1,1	3,4
al mismo mes del año anterior	9,3	18,4	1,7
Variación % del acumulado del año en curso respecto al mismo período del año anterior			
	9,3	18,4	1,7

Generación neta de energía eléctrica. Comprende la producción neta de las centrales de generación despachadas por CAMMESA. También se incluye el saldo de los autogeneradores y cogeneradores del Mercado Eléctrico Mayorista (MEM) y del Mercado Eléctrico Mayorista del Sistema Patagónico (MEMSP). Se incluye la importación proveniente de Yaciretá. Se incluye, también la generación neta destinada a satisfacer los contratos de exportación a Uruguay y Brasil, iniciados en febrero y marzo de 2000 respectivamente.

Fuente: Secretaría de Energía. Dirección Nacional de Prospectiva

Producción de gas natural. **Fuente:** Secretaría de Energía. Dirección Nacional de Recursos Hidrocarboníferos y Combustibles.

Agua entregada a la red. Aguas Argentinas SA presta servicios a la Ciudad de Buenos Aires y a los siguientes partidos del Gran Buenos Aires: Almirante Brown, Avellaneda, Esteban Echeverría, Ezeiza, General San Martín, Hurlingham, Ituzaingó, La Matanza, Lanús, Lomas de Zamora, Morón, San Fernando, San Isidro, Tres de Febrero, Tigre y Vicente López.

Debe advertirse que la empresa concesionaria ha efectuado obras tendientes a eliminar importantes pérdidas de agua en la etapa de distribución. Por ello, la cantidad de "agua entregada a la red" puede reflejar disminuciones, aún cuando se mantenga o mejore el caudal entregado a los usuarios. Por este motivo, próximamente se difundirán indicadores complementarios tendientes a ofrecer una cobertura más amplia de esta actividad.

Fuente: Aguas Argentinas SA

Generación neta de energía eléctrica

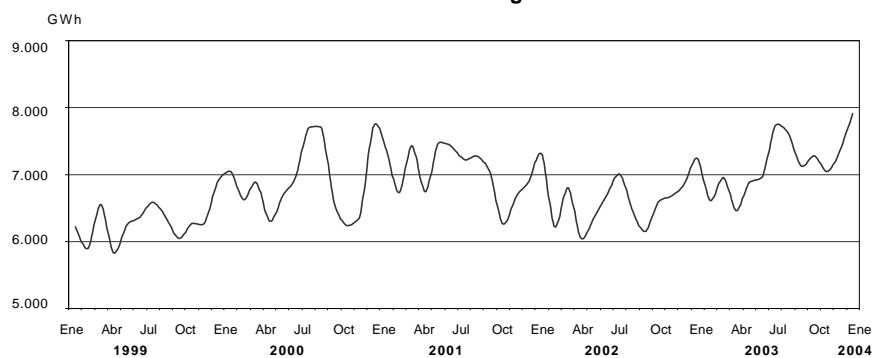

Producción de gas natural

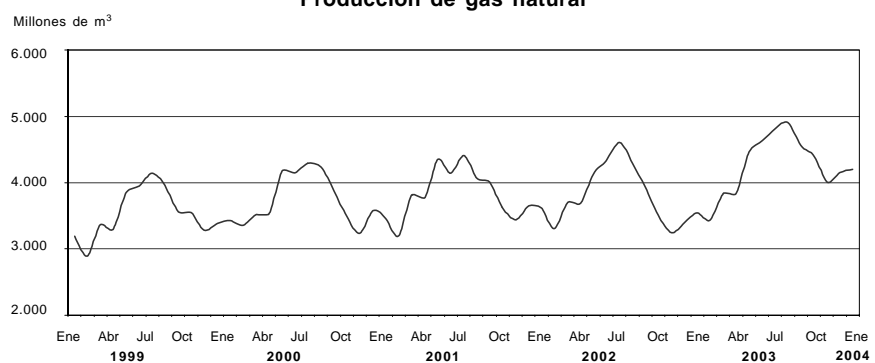

Agua entregada a la red

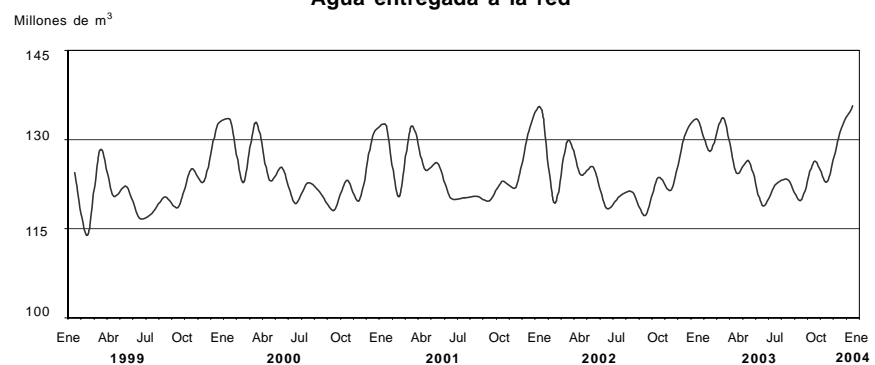

Cuadro 1.3.1 Pasajeros transportados en el servicio ferroviario urbano

Periodo	Total de pasajeros	Empresas							
		Trenes de Buenos Aires SA		Transportes Metropolitanos General Roca SA	Metrovías SA General Urquiza	Transportes Metropolitanos General San Martín SA	Ferrovías SAC Línea Belgrano Norte	Transportes Metropolitanos Belgrano Sur SA	Tren de la Costa SA
		Mitre	Sarmiento						
Miles de pasajeros									
2000	477.694	81.731	111.516	155.041	25.115	49.592	36.555	16.345	1.799
2001	432.024	74.548	100.335	139.083	22.559	45.176	34.101	14.395	1.827
2002	355.887	65.838	88.215	106.160	21.856	33.843	29.325	9.186	1.464
2003	377.819	68.750	97.246	108.575	26.553	29.870	34.800	10.417	1.608
2003 Ene	26.484	4.895	6.764	7.169	1.725	2.403	2.496	890	144
Feb	25.763	4.818	6.536	7.085	1.673	2.384	2.355	781	129
Mar	29.832	5.545	7.537	8.284	2.028	2.698	2.737	860	142
Abr	32.066	5.887	8.314	9.019	2.218	2.817	2.857	833	120
May	32.201	5.990	8.517	9.240	2.349	2.176	2.941	864	123
Jun	31.141	5.685	8.166	9.041	2.316	2.170	2.832	819	112
Jul	32.816	5.980	8.287	9.663	2.430	2.374	3.020	886	175
Ago	32.239	5.831	8.132	9.561	2.338	2.431	3.007	788	149
Sep	33.986	6.131	8.766	9.996	2.441	2.607	3.068	856	122
Oct	35.295	6.311	9.081	10.345	2.490	2.720	3.235	969	144
Nov	32.993	5.863	8.473	9.639	2.317	2.544	3.106	924	127
Dic	33.006	5.814	8.674	9.534	2.230	2.545	3.145	945	120
2004 Ene	28.554	4.919	7.411	8.154	1.919	2.259	2.813	891	187
Variación % del último mes respecto									
al mes anterior	- 13,5	- 15,4	- 14,6	- 14,5	- 13,9	- 11,2	- 10,6	- 5,7	56,4
al mismo mes del año anterior	7,8	0,5	9,6	13,7	11,3	- 6,0	12,7	0,2	29,9
Variación % del acumulado del año en curso respecto al mismo período del año anterior									
	7,8	0,5	9,6	13,7	11,3	- 6,0	12,7	0,2	29,9

Nota: comprende el servicio ferroviario prestado en la Ciudad de Buenos Aires y alrededores.
Fuente: Comisión Nacional de Regulación del Transporte

Pasajeros transportados en ferrocarriles urbanos

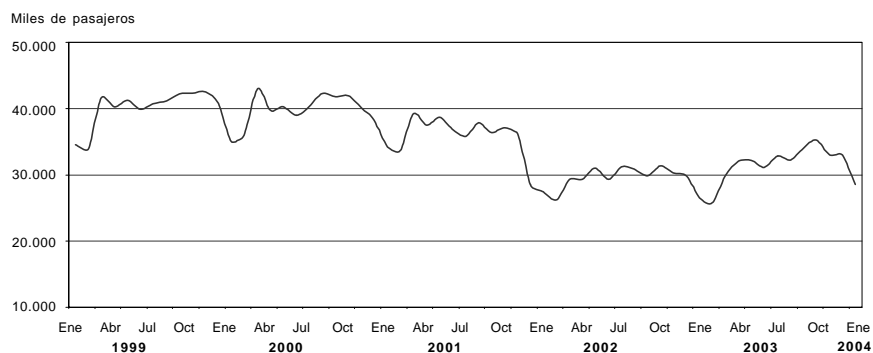

Cuadro 1.3.2 Pasajeros transportados en el servicio ferroviario interurbano

Período	Total de pasajeros	Operador del servicio					
		Buenos Aires	Río Negro	Chubut	Trenes de Buenos Aires SA	Chaco	Córdoba Mediterráneo
Pasajeros							
2000	2.187.322	1.868.449	80.348	13.732	83.642	85.967	55.184
2001	1.773.797	1.484.443	79.156	11.872	54.300	76.554	67.472
2002	1.524.730	1.216.081	85.819	9.659	10.914	136.820	65.437
2003	2.108.108	1.739.186	130.286	20.331	22.067	157.884	38.354
2003 Ene	327.502	282.451	17.046	6.227	2.895	14.374	4.509
Feb	285.183	244.653	15.293	3.937	2.452	13.596	5.252
Mar	179.936	145.296	12.224	1.663	1.088	15.201	4.464
Abr	147.141	121.536	6.961	1.217	794	13.284	3.349
May	113.297	88.362	7.165	950	585	13.020	3.215
Jun	105.624	88.999	6.201	208	508	7.468	2.240
Jul	160.369	130.657	10.622	1.314	862	13.634	3.280
Ago	138.244	113.638	7.662	793	774	12.894	2.483
Sep	123.109	96.857	8.574	629	1.793	12.038	3.218
Oct	159.797	127.532	11.763	1.273	3.188	13.275	2.766
Nov	159.770	127.728	12.172	1.469	2.301	12.522 ^e	3.578
Dic	208.136	171.477	14.603	651	4.827	16.578 ^e	–
2004 Ene	326.886	286.972	13.907	5.624	6.489	13.894 ^e	–
Variación % del último mes respecto							
al mes anterior	57,1	67,4	– 4,8	763,9	34,4	– 16,2 ^e	–
al mismo mes del año anterior	– 0,2	1,6	– 18,4	– 9,7	124,1	– 3,3 ^e	–
Variación % del acumulado del año en curso respecto al mismo período del año anterior							
	– 0,2	1,6	– 18,4	– 9,7	124,1	– 3,3 ^e	–

Fuente: Comisión Nacional de Regulación del Transporte

Pasajeros transportados en ferrocarriles interurbanos

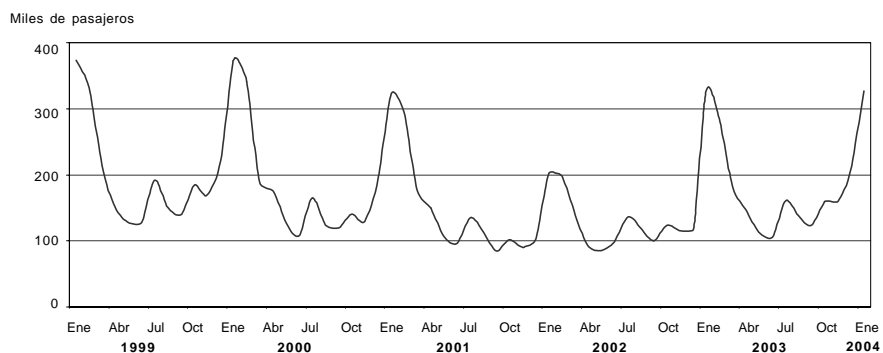

Cuadro 1.3.3 Pasajeros transportados en el servicio de subterráneos por Metrovías SA

Período	Total	Línea A	Línea B	Línea C	Línea D	Línea E	Premetro
Miles de pasajeros							
2000	258.825	44.200	71.008	53.055	70.384	17.551	2.626
2001	241.744	40.270	64.152	48.014	69.846	16.542	2.919
2002	222.067	36.113	59.749	41.863	66.654	14.989	2.699
2003	228.504	35.999	64.287	43.054	67.411	14.904	2.850
2003 Ene	14.410	2.357	4.019	3.007	3.864	950	213
Feb	14.824	2.375	4.086	2.957	4.263	938	205
Mar	17.847	2.847	4.875	3.315	5.393	1.168	249
Abr	19.709	3.122	5.393	3.651	6.005	1.293	244
May	20.213	3.199	5.559	3.722	6.146	1.349	239
Jun	19.531	3.094	5.399	3.600	5.898	1.304	236
Jul	20.428	3.201	5.794	3.894	5.971	1.311	256
Ago	20.292	3.132	5.785	3.750	6.026	1.346	253
Sep	21.177	3.277	6.051	3.861	6.345	1.399	244
Oct	21.503	3.353	6.127	3.956	6.411	1.405	250
Nov	19.597	3.062	5.601	3.679	5.742	1.278	236
Dic	18.975	2.981	5.599	3.661	5.347	1.162	225
2004 Ene	14.729	2.337	4.376	3.090	3.800	920	206
Variación % del último mes respecto							
al mes anterior	- 22,4	- 21,6	- 21,8	- 15,6	- 28,9	- 20,9	- 8,2
al mismo mes del año anterior	2,2	- 0,8	8,9	2,7	- 1,7	- 3,2	- 3,0
Variación % del acumulado del año en curso respecto al mismo período del año anterior							
	2,2	- 0,8	8,9	2,7	- 1,7	- 3,2	- 3,0

Fuente: Comisión Nacional de Regulación del Transporte

Pasajeros transportados en el servicio de subterráneos por Metrovías SA

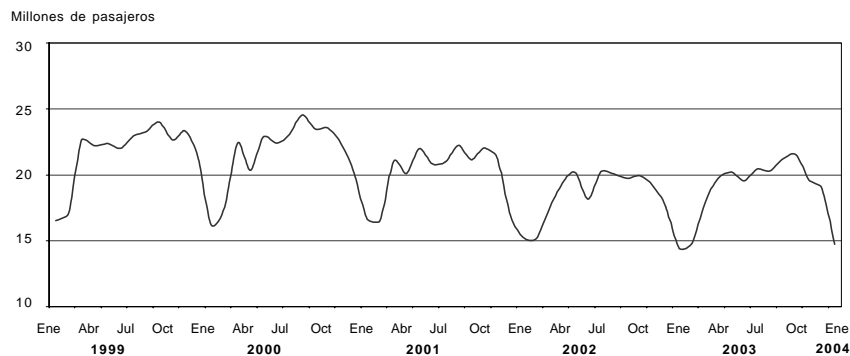

Cuadro 1.3.4 Pasajeros transportados en el servicio común del transporte automotor

Período	Total	Líneas del distrito federal ¹	Líneas suburbanas Grupo 1 ²	Líneas suburbanas Grupo 2 ³
Miles de pasajeros				
2000	1.320.226	285.995	1.004.586	29.645
2001	1.197.499	262.931	908.462	26.106
2002	1.121.662	248.258	851.313	22.091
2003	1.288.682	289.622	967.695	31.365
2003 Ene	81.400	18.306	61.222	1.871
Feb	80.459	18.316	60.242	1.901
Mar	104.525	23.383	78.840	2.303
Abr	109.212	24.724	82.174	2.314
May	112.039	25.174	84.280	2.584
Jun	108.395	24.439	81.339	2.617
Jul	111.993	24.998	84.085	2.911
Ago	113.540	25.390	85.203	2.948
Sep	118.203	26.824	88.465	2.914
Oct	122.172	27.389	91.547	3.236
Nov	115.347	26.032	86.382	2.934
Dic	111.397	24.647	83.916	2.833
2004 Ene	91.378	20.278	68.861	2.240
Variación % del último mes respecto				
al mes anterior	- 18,0	- 17,7	- 17,9	- 21,0
al mismo mes del año anterior	12,3	10,8	12,5	19,7
Variación % del acumulado del año en curso respecto al mismo período del año anterior				
	12,3	10,8	12,5	19,7

¹Líneas que cumplen la totalidad de su recorrido en Ciudad de Buenos Aires. ²Líneas que tienen una de las cabeceras en la Ciudad de Buenos Aires y las restantes en alguna localidad del conurbano bonaerense. ³Líneas que efectúan recorridos de media distancia partiendo de la Ciudad de Buenos Aires.

Nota: debido a las autorizaciones de extensiones en los recorridos, algunas líneas que pertenecían al distrito federal han pasado a la jurisdicción suburbanas Grupo I. Esto afecta las comparaciones con períodos anteriores en cada jurisdicción.

Fuente: Comisión Nacional de Regulación del Transporte

Pasajeros transportados en el servicio común del transporte automotor

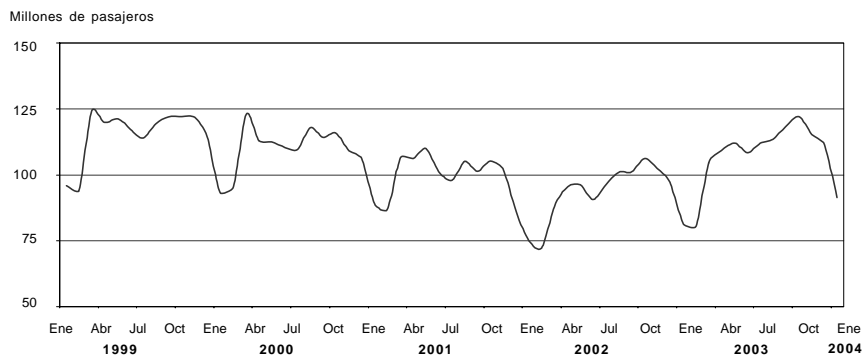

Cuadro 1.3.5 Pasajeros transportados en el servicio de ómnibus de larga distancia nacional

Período	Total		Norte		Cuyo		Centro	
	Salidas	Llegadas	Salidas	Llegadas	Salidas	Llegadas	Salidas	Llegadas
	Servicios prestados ¹							
2002	260.593	242.602	26.120	25.282	17.771	17.530	55.893	55.218
2003	290.557	250.497	29.325	29.101	17.612	17.369	63.764	62.402
2003 Ene	27.360	24.648	2.829	2.801	1.575	1.504	5.603	5.408
Feb	24.376	22.564	2.506	2.566	1.419	1.425	5.062	4.946
Mar	24.491	21.615	2.483	2.571	1.451	1.467	5.254	5.190
Abr	23.664	20.477	2.314	2.289	1.439	1.437	5.212	5.135
May	23.027	19.407	2.240	2.202	1.391	1.379	5.226	5.121
Jun	22.497	19.201	2.196	2.204	1.373	1.361	5.152	5.089
Jul	25.231	21.146	2.801	2.669	1.634	1.569	5.705	5.489
Ago	23.967	21.059	2.371	2.495	1.492	1.523	5.412	5.442
Sep	22.541	19.159	2.239	2.205	1.409	1.386	5.088	4.990
Oct	24.224	20.330	2.349	2.325	1.501	1.466	5.350	5.249
Nov	22.929	19.218	2.200	2.177	1.394	1.358	5.111	4.969
Dic	26.250	21.673	2.797	2.597	1.534	1.494	5.589	5.374
2004 Ene	27.088	23.463	3.113	3.093	1.663	1.592	3.245	3.049
Variación % del último mes respecto								
al mes anterior	3,2	8,3	11,3	19,1	8,4	6,6	- 41,9	- 43,3
al mismo mes del año anterior	- 1,0	- 4,8	10,0	10,4	5,6	5,9	- 42,1	- 43,6
Variación % del acumulado del año en curso respecto al mismo período del año anterior								
	- 1,0	- 4,8	10,0	10,4	5,6	5,9	- 42,1	- 43,6

Período	Litoral		Interior de Buenos Aires		Costa Atlántica		Sur	
	Salidas	Llegadas	Salidas	Llegadas	Salidas	Llegadas	Salidas	Llegadas
	Servicios prestados ¹							
2002	36.780	36.741	54.874	40.622	52.729	50.946	16.426	16.263
2003	40.483	39.999	75.833	40.059	45.556	43.644	17.984	17.923
2003 Ene	3.439	3.602	5.513	3.333	6.602	6.276	1.799	1.724
Feb	3.207	3.278	5.179	3.026	5.500	5.727	1.503	1.596
Mar	3.329	3.367	6.471	3.383	4.074	4.158	1.429	1.479
Abr	3.402	3.417	6.411	3.482	3.534	3.345	1.352	1.372
May	3.173	3.117	6.481	3.235	3.190	3.017	1.326	1.336
Jun	3.140	3.119	6.325	3.304	2.991	2.814	1.320	1.310
Jul	3.588	3.429	6.532	3.376	3.106	2.927	1.865	1.687
Ago	3.432	3.500	6.596	3.461	3.136	3.006	1.528	1.632
Sep	3.149	3.120	6.380	3.330	2.919	2.767	1.357	1.361
Oct	3.465	3.428	6.908	3.415	3.238	3.039	1.413	1.408
Nov	3.213	3.151	6.523	3.231	3.075	2.928	1.413	1.404
Dic	3.946	3.471	6.514	3.483	4.191	3.640	1.679	1.614
2004 Ene	3.888	4.019	6.205	3.347	6.975	6.465	1.999	1.898
Variación % del último mes respecto								
al mes anterior	- 1,5	15,8	- 4,7	- 3,9	66,4	77,6	19,1	17,6
al mismo mes del año anterior	13,1	11,6	12,6	0,4	5,6	3,0	11,1	10,1
Variación % del acumulado del año en curso respecto al mismo período del año anterior								
	13,1	11,6	12,6	0,4	5,6	3,0	11,1	10,1

¹ Cantidad de ómnibus que salen, llegan o realizan alguna parada en la Terminal de Ómnibus de Retiro.

Norte: Jujuy, Salta, Catamarca, Tucumán, Formosa y Chaco. Cuyo: La Rioja, San Juan, San Luis, Mendoza. Centro: Córdoba, Santiago del Estero, Santa Fe, La Pampa.

Litoral: Misiones, Corrientes, Entre Ríos. Costa Atlántica: Mar de Ajó, Villa Gessel, Mar del Plata, Miramar, Necochea, Pinamar, San Bernardo.

Interior de Buenos Aires: resto de la Provincia de Buenos Aires. Sur: Neuquén, Río Negro, Chubut, Santa Cruz.

Fuente: Comisión Nacional de Regulación del Transporte

Cuadro 1.3.6 Pasajeros transportados en el servicio de ómnibus de larga distancia internacional

Período	Total		Brasil		Uruguay	
	Salidas	Llegadas	Salidas	Llegadas	Salidas	Llegadas
Servicios prestados ¹						
2002	15.581	15.159	2.713	2.511	3.416	3.346
2003	13.333	13.603	2.202	2.186	3.193	3.268
2003 Ene	1.550	1.613	408	369	294	285
Feb	1.274	1.368	307	328	252	276
Mar	1.113	1.181	205	227	243	253
Abr	1.046	1.098	148	152	251	268
May	961	967	124	114	240	243
Jun	927	938	119	113	244	248
Jul	1.159	1.139	162	153	281	283
Ago	1.043	1.122	136	149	266	285
Sep	927	957	121	119	241	257
Oct	985	1.018	132	132	279	285
Nov	945	970	132	134	266	261
Dic	1.403	1.232	208	196	336	324
2004 Ene	1.766	1.907	511	455	380	364
Variación % del último mes respecto						
al mes anterior	25,9	54,8	145,7	132,1	13,1	12,3
al mismo mes del año anterior	13,9	18,2	25,2	23,3	29,3	27,7
Variación % del acumulado del año en curso respecto al mismo período del año anterior						
	13,9	18,2	25,2	23,3	29,3	27,7

Período	Paraguay		Chile		Perú y Bolivia	
	Salidas	Llegadas	Salidas	Llegadas	Salidas	Llegadas
Servicios prestados ¹						
2002	7.666	7.855	1.237	1.078	549	369
2003	6.488	6.795	966	911	484	443
2003 Ene	673	816	139	119	36	24
Feb	552	605	122	119	41	40
Mar	528	572	98	92	39	37
Abr	530	572	77	70	40	36
May	489	509	70	65	38	36
Jun	465	482	61	56	38	39
Jul	607	596	67	66	42	41
Ago	532	582	70	68	39	38
Sep	457	479	69	65	39	37
Oct	466	495	70	71	38	35
Nov	452	480	55	57	40	38
Dic	737	607	68	63	54	42
2004 Ene	703	937	110	100	62	51
Variación % del último mes respecto						
al mes anterior	- 4,6	54,4	61,8	58,7	14,8	21,4
al mismo mes del año anterior	4,5	14,8	- 20,9	- 16,0	72,2	112,5
Variación % del acumulado del año en curso respecto al mismo período del año anterior						
	4,5	14,8	- 20,9	- 16,0	72,2	112,5

¹ Cantidad de ómnibus que salen, llegan o realizan alguna parada en la Terminal de Ómnibus de Retiro.
Fuente: Comisión Nacional de Regulación del Transporte

Cuadro 1.3.7 Pasajeros transportados en el servicio de aeronavegación comercial

Período	Total	Servicio de cabotaje	Servicio internacional		
			Total	Empresas de bandera nacional	Empresas de bandera extranjera
Pasajeros					
2000	13.589.678	6.790.420	6.799.258	2.332.109	4.467.149
2001	10.896.522	4.947.781	5.948.741	1.187.418	4.761.323
2002	9.138.550	4.432.105	4.706.445	1.361.989	3.344.456
2003	9.865.471	4.387.548	5.477.923	1.835.022	3.642.901
2003 Ene	859.182	367.112	492.070	175.232	316.838
Feb	788.068	344.316	443.752	148.499	295.253
Mar	816.705	358.207	458.498	152.927	305.571
Abr	749.388	338.492	410.896	140.727	270.169
May	682.131	297.280	384.851	121.109	263.742
Jun	702.526	295.422	407.104	130.358	276.746
Jul	871.163	374.373	496.790	163.313	333.477
Ago	862.371	376.329	486.042	165.280	320.762
Sep	826.645	386.762	439.883	149.800	290.083
Oct	874.080	408.218	465.862	159.529	306.333
Nov	907.721	430.456	477.265	163.958	313.307
Dic	925.491	410.581	514.910	164.290	350.620
2004 Ene	943.722	396.878	546.844	205.035	341.809
Variación % del último mes respecto					
al mes anterior	2,0	- 3,3	6,2	24,8	- 2,5
al mismo mes del año anterior	9,8	8,1	11,1	17,0	7,9
Variación % del acumulado del año en curso respecto al mismo período del año anterior					
	9,8	8,1	11,1	17,0	7,9

Nota: incluye los pasajeros transportados por las empresas que prestan servicios regulares.
Fuente: Dirección de Transporte Aerocomercial

Pasajeros transportados en el servicio de aeronavegación de cabotaje

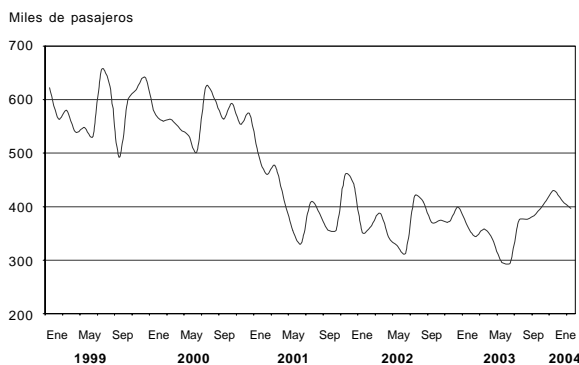

Pasajeros transportados en el servicio de aeronavegación internacional

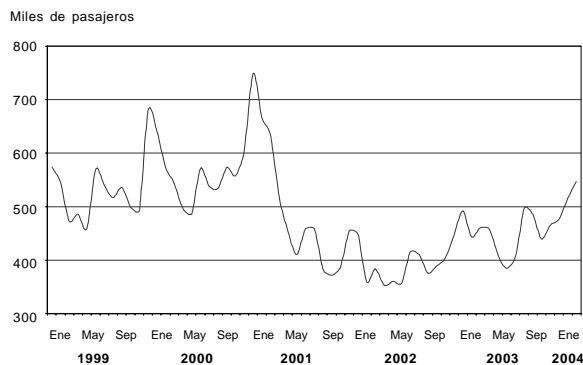

Cuadro 1.3.8 Movimiento de pasajeros en el puerto de Buenos Aires

Período	Entrados	Salidos
Pasajeros		
2000	961.477	952.682
2001	840.915	839.009
2002	561.632	543.228
2003	502.618	508.857
2002 Dic	41.264	59.456
2003 Ene	65.979	67.249
Feb	62.238	49.716
Mar	49.309	40.974
Abr	47.375	45.139
May	31.449	31.259
Jun	31.915	31.967
Jul	46.495	49.129
Ago	43.531	40.995
Sep	34.798	33.982
Oct	49.387	51.828
Nov	50.337	52.125
Dic	55.784	81.743
Variación % del último mes respecto		
al mes anterior	10,8	56,8
al mismo mes del año anterior	35,2	37,5
Variación % del acumulado del año en curso respecto al mismo período del año anterior		
	1,2	6,1

Nota: se excluyen los pasajeros transportados en cruceros y buques de carga.
Fuente: INDEC en base a datos suministrados por la Dirección Nacional de Migraciones

Movimiento de pasajeros en el puerto de Buenos Aires

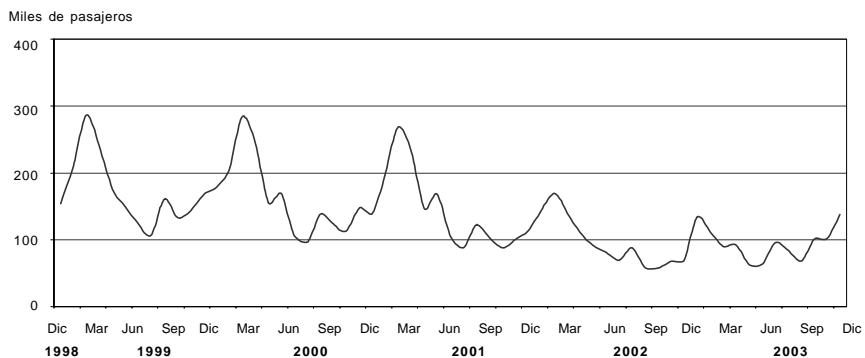

Cuadro 1.4.1 Carga transportada en el servicio ferroviario

Período	Total	Empresas					
		Ferrosur Roca SA	Buenos Aires al Pacífico San Martín SA	Ferrocarril Mesopotámico Línea General Urquiza SA	Nuevo Central Argentino SA	Ferroexpreso Pampeano SA	Ferrocarril General Belgrano SA
Miles de toneladas							
2000	16.262	3.079	2.927	1.000	5.519	2.359	1.378
2001	16.963	3.710	2.854	656	6.191	2.415	1.137
2002	17.458	3.251	3.030	675	7.272	2.422	807
2003	20.544	4.292	3.206	1.224	8.082	2.825	916
2003 Ene	1.348	294	260	68	481	192	54
Feb	1.356	322	223	60	553	161	38
Mar	1.534	343	238	78	598	232	44
Abr	1.753	356	265	109	678	264	81
May	1.956	378	293	117	774	310	83
Jun	1.946	363	295	105	807	295	80
Jul	1.947	386	299	121	802	248	92
Ago	1.860	370	280	122	727	260	102
Sep	1.869	390	294	115	743	228	100
Oct	1.869	436	278	114	754	196	91
Nov	1.655	383	230	119	620	221	81
Dic	1.453	271	252	97	544	218	71
2004 Ene	1.330 ^e	222 ^e	261	97	477 ^e	211 ^e	62
Variación % del último mes respecto							
al mes anterior	- 8,4	- 17,9	3,6	0,6	- 12,4	- 3,0	- 13,2
al mismo mes del año anterior	- 1,3	- 24,4	0,4	43,8	- 0,8	10,3	14,7
Variación % del acumulado del año en curso respecto al mismo período del año anterior							
	- 1,3	- 24,4	0,4	43,8	- 0,8	10,3	14,7

Fuente: Comisión Nacional de Regulación del Transporte

Carga transportada en el servicio ferroviario

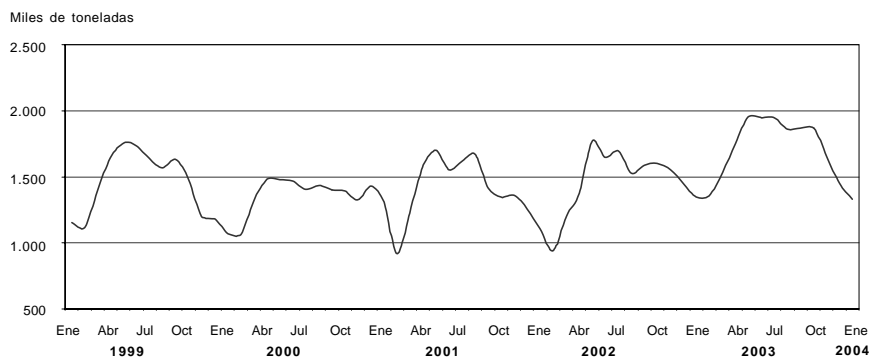

Cuadro 1.4.2 Carga transportada en el servicio de aeronavegación comercial

Período	Total	Servicio de cabotaje	Servicio internacional		
			Total	Empresas de bandera nacional	Empresas de bandera extranjera
Toneladas					
2000	203.606	28.352	175.254	44.232	131.022
2001	161.292	19.939	141.353	16.690	124.663
2002	136.326	20.685	115.641	9.387	106.254
2003	164.177	18.936	145.241	14.495	130.746
2003 Ene	10.947	1.485	9.462	916	8.546
Feb	11.240	1.513	9.727	1.059	8.668
Mar	14.796	1.749	13.047	1.433	11.614
Abr	13.810	1.800	12.010	1.243	10.767
May	13.652	1.522	12.130	1.025	11.105
Jun	12.541	1.514	11.027	943	10.084
Jul	13.901	1.706	12.195	1.295	10.900
Ago	13.243	1.622	11.621	1.142	10.479
Sep	12.724	1.590	11.134	1.233	9.901
Oct	14.443	1.535	12.908	1.391	11.517
Nov	17.599	1.497	16.102	1.380	14.722
Dic	15.281	1.403	13.878	1.435	12.443
2004 Ene	12.912	1.289	11.623	967	10.656
Variación % del último mes respecto					
al mes anterior	- 15,5	- 8,1	- 16,3	- 32,6	- 14,4
al mismo mes del año anterior	18,0	- 13,2	22,8	5,6	24,7
Variación % del acumulado del año en curso respecto al mismo período del año anterior					
	18,0	- 13,2	22,8	5,6	24,7

Nota: incluye la carga transportada por las empresas que prestan servicios regulares.

Fuente: Dirección de Transporte Aerocomercial y Encuesta INDEC

Carga transportada en el servicio de aeronavegación comercial

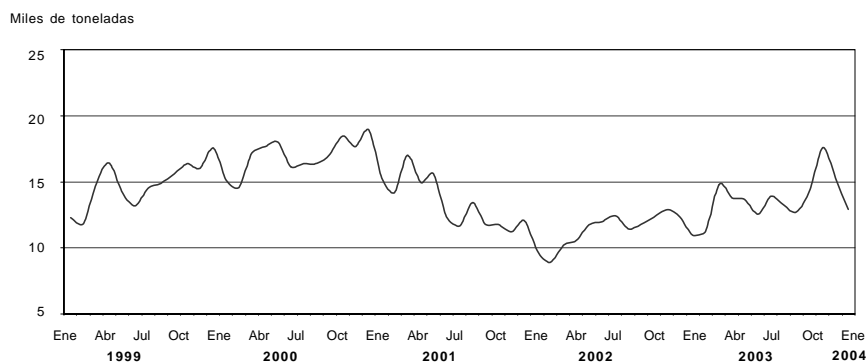

Cuadro 1.5.1 Vehículos pasantes por puestos de peaje en rutas nacionales

Período	Total de vehículos	Categorías			UTEq ⁴	Recaudación en miles de pesos
		Automotores livianos ¹	Colectivos y camiones livianos ²	Camiones pesados ³		
Miles de unidades						
2000	85.231	60.295	6.433	18.503	140.871	291.460
2001	82.885	58.235	6.185	18.464	138.619	319.925
2002	76.707	53.548	5.604	17.556	129.783	343.945
2003	85.429	58.414	7.094	19.921	145.234	399.679
2003 Ene	7.345	5.265	524	1.556	12.053	33.091
Feb	6.775	4.833	476	1.467	11.213	31.426
Mar	7.059	4.825	497	1.736	12.288	34.439
Abr	6.878	4.689	490	1.699	12.000	33.122
May	6.849	4.457	495	1.897	12.560	34.934
Jun	6.639	4.373	470	1.796	12.026	33.428
Jul	7.721	5.192	683	1.847	13.436	36.457
Ago	7.313	5.027	503	1.783	12.680	34.924
Sep	6.498	4.280	484	1.734	11.703	32.989
Oct	7.607	5.222	558	1.828	13.131	35.456
Nov	6.974	4.752	926	1.297	10.656	28.772 ^e
Dic	7.769	5.498	988	1.283	11.488	30.643 ^e
2004 Ene	8.269	5.982	995	1.292	12.006	33.629 ^e
Variación % del último mes respecto						
al mes anterior	6,4	8,8	0,8	0,6	4,5	9,7
al mismo mes del año anterior	12,6	13,6	89,8	- 17,0	- 0,4	1,6
Variación % del acumulado del año en curso respecto al mismo período del año anterior						
	12,6	13,6	89,8	- 17,0	- 0,4	1,6

¹ Comprende motocicletas, vehículos de dos ejes y hasta 2,10 m de altura. ² Comprende vehículos de hasta cuatro ejes y menos de 2,10 m de altura. ³ Comprende vehículos de más de 2 ejes y más de 2,10 m de altura. ⁴ Son Unidades Técnicas Equivalentes expresadas en términos de automotores livianos y calculadas según la relación del costo del peaje de las distintas categorías de vehículos.

Nota: comprende los siguientes concesionarios: Semacar SA, Caminos del Oeste SA, Nuevas Rutas SACV, Covico UTE, Servicios Viales SA, Covinorte SA, Covicentro SA, Concanor SA, Virgen del Valle SA, Camino del Abra SACV, Caminos del Río Uruguay SA, Red Vial Centro SA.

Fuente: Secretaría de Obras Públicas y Transporte de la Nación sobre la base de información del Órgano de Control de Concesiones Viales

Vehículos pasantes por puestos de peaje en rutas nacionales

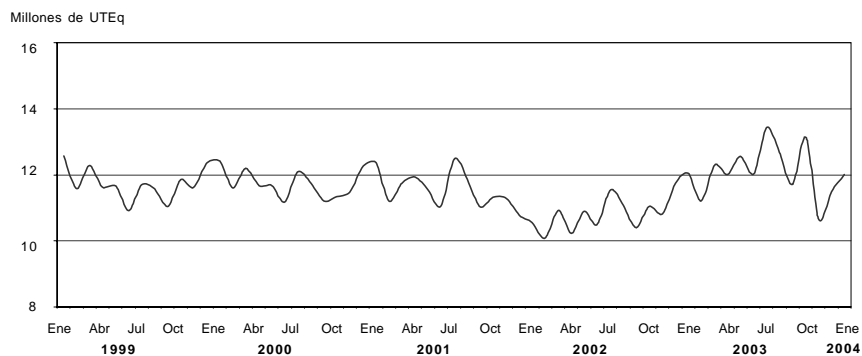

Cuadro 1.5.2 Vehículos pasantes por puestos de peaje en rutas de la Provincia de Buenos Aires

Período	Total de vehículos	Categorías			UTEq ⁴	Recaudación en miles de pesos
		Automotores livianos ¹	Colectivos y camiones livianos ²	Camiones pesados ³		
Miles de unidades						
2000	9.733	8.639	460	633	11.585	60.862
2001	9.295	8.287	486	522	10.947	56.817
2002	9.750	8.729	478	542	11.314	33.283
2003	10.229	9.073	529	626	12.176	36.140
2003 Ene	1.888	1.721	84	83	2.153	6.923
Feb	1.544	1.405	69	70	1.768	5.609
Mar	962	857	47	58	1.141	3.465
Abr	710	623	37	50	861	2.492
May	486	406	34	46	626	1.645
Jun	502	427	32	43	634	1.750
Jul	606	526	35	45	743	2.093
Ago	642	562	35	44	778	2.232
Sep	406	342	26	38	519	1.060
Oct	622	556	31	36	735	2.326
Nov	706	619	38	49	855	2.568
Dic	1.155	1.030	61	64	1.362	3.977
2004 Ene	2.042	1.854	97	91	2.340	7.698
Variación % del último mes respecto						
al mes anterior	76,7	80,1	57,1	42,0	71,8	93,6
al mismo mes del año anterior	8,2	7,7	15,1	10,5	8,7	11,2
Variación % del acumulado del año en curso respecto al mismo período del año anterior						
	8,2	7,7	15,1	10,5	8,7	11,2

¹Comprende motocicletas, vehículos de dos ejes y hasta 2,10 m de altura. ²Comprende vehículos de hasta cuatro ejes y menos de 2,10 m de altura. ³Comprende vehículos de más de 2 ejes y más de 2,10 m de altura. ⁴Son Unidades Técnicas Equivalentes expresadas en términos de automotores livianos y calculadas según la relación del costo del peaje de las distintas categorías de vehículos.

Nota: comprende los siguientes concesionarios: Covisur SA y Camino del Atlántico SA.

Fuente: Dirección de Vialidad de la provincia de Buenos Aires, Área Concesiones

Vehículos pasantes por puestos de peaje en rutas de la Provincia de Buenos Aires

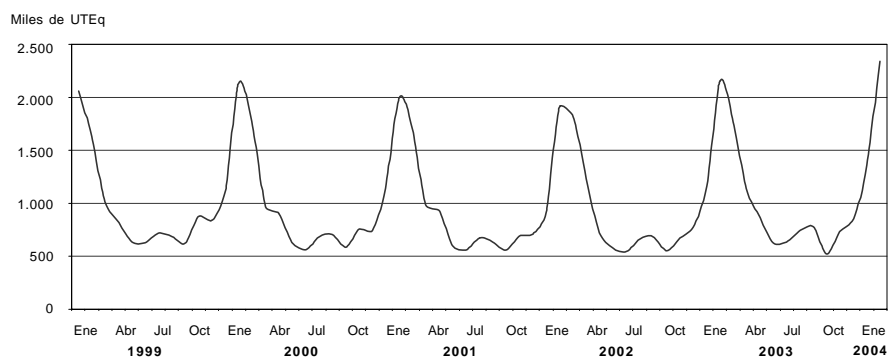

Cuadro 1.5.3 Vehículos pasantes por puestos de peaje en accesos a la Ciudad de Buenos Aires

Periodo	Total de vehículos	Categorías			UTEq ⁴	Recaudación en miles de pesos
		Automotores livianos ¹	Colectivos y camiones livianos ²	Camiones pesados ³		
Miles de unidades						
2000	250.947	222.452	20.145	8.350	291.138	369.402
2001	240.377	213.497	19.043	7.838	278.137	359.411
2002	213.470	190.186	16.490	6.793	246.174	331.846
2003	237.122	209.163	18.942	9.017	277.983	380.314
2003 Ene	18.316	16.156	1.474	686	21.426	29.754
Feb	16.845	14.881	1.335	629	19.686	27.408
Mar	19.676	17.482	1.501	692	22.842	30.675
Abr	18.879	16.668	1.511	699	22.091	30.367
May	19.204	16.936	1.551	717	22.503	30.245
Jun	18.717	16.518	1.496	702	21.928	30.163
Jul	19.865	17.489	1.596	780	23.366	31.810
Ago	20.213	17.866	1.585	762	23.663	32.308
Sep	19.881	17.438	1.645	798	23.483	31.927
Oct	21.712	19.074	1.785	853	25.578	34.796
Nov	20.943	18.431	1.693	818	24.636	34.078
Dic	22.872	20.223	1.769	880	26.781	36.784
2004 Ene	20.203	17.685	1.653	864	23.945	34.422
Variación % del último mes respecto						
al mes anterior	- 11,7	- 12,5	- 6,5	- 1,8	- 10,6	- 6,4
al mismo mes del año anterior	10,3	9,5	12,2	25,9	11,8	15,7
Variación % del acumulado del año en curso respecto al mismo período del año anterior						
	10,3	9,5	12,2	25,9	11,8	15,7

¹ Comprende motocicletas, vehículos de dos ejes y hasta 2,10 m de altura. ² Comprende vehículos de hasta cuatro ejes y menos de 2,10 m de altura. ³ Comprende vehículos de más de 2 ejes y más de 2,10 m de altura. ⁴ Son Unidades Técnicas Equivalentes expresadas en términos de automotores livianos y calculadas según la relación del costo del peaje de las distintas categorías de vehículos.

Nota: la autopista Buenos Aires-La Plata comenzó a operar en julio de 1995. El acceso Oeste comenzó a operar en junio de 1997; en septiembre de 1998, se habilitó el puesto de peaje de Avenida General Paz a Vergara. El acceso Ricchieri comenzó a operar en marzo de 1997. El acceso Norte comenzó a operar en julio de 1996. La Autopista Ezeiza-Cañuelas comenzó a operar el 20 de octubre de 1999.

Fuente: Órgano de Control de las Concesiones de la Red de Accesos a la Ciudad de Buenos Aires

Vehículos pasantes por puestos de peaje en accesos a la Ciudad de Buenos Aires

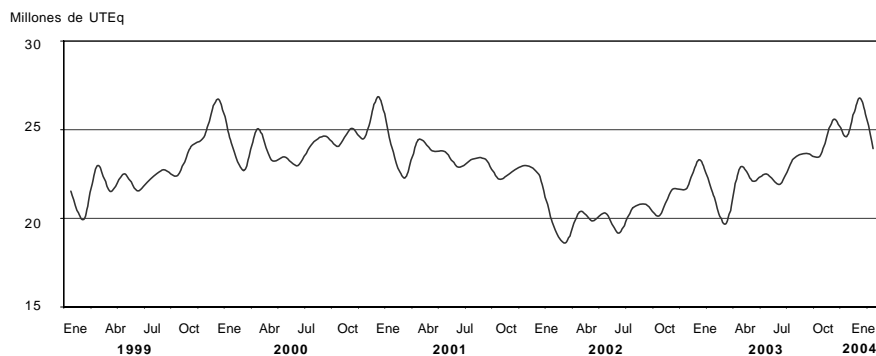

Cuadro 1.5.4 Vehículos pasantes por puestos de peaje en la autopista Buenos Aires-La Plata

Período	Total de vehículos	Categorías			UTEq ⁴	Recaudación en miles de pesos
		Automotores livianos ¹	Colectivos y camiones livianos ²	Camiones pesados ³		
Miles de unidades						
2000	42.533	39.698	1.892	943	46.527	81.943
2001	41.325	38.448	1.872	1.004	45.401	78.499
2002	38.363	35.533	1.802	1.028	42.476	74.170
2003	44.508	40.459	2.412	1.637	50.716	89.120
2003 Ene	3.670	3.353	181	136	4.157	7.400
Feb	3.508	3.212	173	123	3.960	7.133
Mar	3.680	3.371	184	125	4.151	7.201
Abr	3.518	3.214	185	119	3.980	7.031
May	3.472	3.152	194	126	3.959	6.850
Jun	3.419	3.106	187	126	3.901	6.916
Jul	3.694	3.355	200	138	4.218	7.414
Ago	3.721	3.386	201	135	4.236	7.422
Sep	3.598	3.249	209	140	4.135	7.109
Oct	4.042	3.655	234	154	4.635	8.070
Nov	3.886	3.507	227	151	4.466	7.889
Dic	4.300	3.899	237	163	4.918	8.684
2004 Ene	4.064	3.654	228	182	4.711	8.439
Variación % del último mes respecto						
al mes anterior	- 5,5	- 6,3	- 4,1	11,7	- 4,2	- 2,8
al mismo mes del año anterior	10,7	9,0	26,0	33,8	13,3	14,0
Variación % del acumulado del año en curso respecto al mismo período del año anterior						
	10,7	9,0	26,0	33,8	13,3	14,0

¹Comprende motocicletas, vehículos de dos ejes y hasta 2,10 m de altura. ²Comprende vehículos de hasta cuatro ejes y menos de 2,10 m de altura. ³Comprende vehículos de más de 2 ejes y más de 2,10 m de altura. ⁴ Son Unidades Técnicas Equivalentes expresadas en términos de automotores livianos y calculadas según la relación del costo del peaje de las distintas categorías de vehículos.

Nota: la autopista Buenos Aires-La Plata comenzó a operar en julio de 1995.

Fuente: Órgano de Control de las Concesiones de la Red de Accesos a la Ciudad de Buenos Aires

Vehículos pasantes por puestos de peaje en la autopista Buenos Aires-La Plata

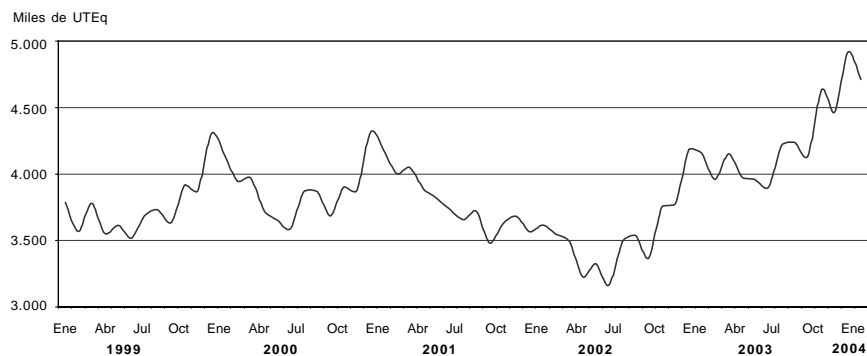

Cuadro 1.5.5 Vehículos pasantes por puestos de peaje en el acceso Oeste a la Ciudad de Buenos Aires

Período	Total de vehículos	Categorías			UTEq ⁴	Recaudación en miles de pesos
		Automotores livianos ¹	Colectivos y camiones livianos ²	Camiones pesados ³		
Miles de unidades						
2000	61.441	55.314	4.216	1.912	70.327	100.959
2001	59.512	53.602	4.197	1.713	67.851	97.248
2002	53.281	48.105	3.642	1.535	60.618	87.164
2003	59.974	53.716	4.147	2.110	69.318	100.694
2003 Ene	4.520	4.052	316	152	5.205	7.518
Feb	4.102	3.674	287	141	4.731	6.843
Mar	4.959	4.473	327	159	5.669	8.228
Abr	4.758	4.272	329	157	5.471	7.927
May	4.884	4.383	338	164	5.624	8.135
Jun	4.763	4.275	328	161	5.487	7.958
Jul	5.040	4.507	350	183	5.842	8.496
Ago	5.159	4.629	348	182	5.959	8.651
Sep	5.082	4.527	362	193	5.925	8.609
Oct	5.517	4.910	402	205	6.427	9.381
Nov	5.306	4.739	368	199	6.169	9.029
Dic	5.883	5.276	393	214	6.809	9.921
2004 Ene	5.065	4.515	351	200	5.909	8.607
Variación % del último mes respecto						
al mes anterior	- 13,9	- 14,4	- 10,7	- 6,9	- 13,2	- 13,2
al mismo mes del año anterior	12,1	11,4	10,9	31,4	13,5	14,5
Variación % del acumulado del año en curso respecto al mismo período del año anterior						
	12,1	11,4	10,9	31,4	13,5	14,5

¹ Comprende motocicletas, vehículos de dos ejes y hasta 2,10 m de altura. ² Comprende vehículos de hasta cuatro ejes y menos de 2,10 m de altura. ³ Comprende vehículos de más de 2 ejes y más de 2,10 m de altura. ⁴ Son Unidades Técnicas Equivalentes expresadas en términos de automotores livianos y calculadas según la relación del costo del peaje de las distintas categorías de vehículos.

Nota: el acceso Oeste comenzó a operar en junio de 1997; en septiembre de 1998, se habilitó el puesto de peaje de Avenida General Paz a Vergara.
Fuente: Órgano de Control de las Concesiones de la Red de Accesos a la Ciudad de Buenos Aires

Vehículos pasantes por puestos de peaje en el acceso Oeste a la Ciudad de Buenos Aires

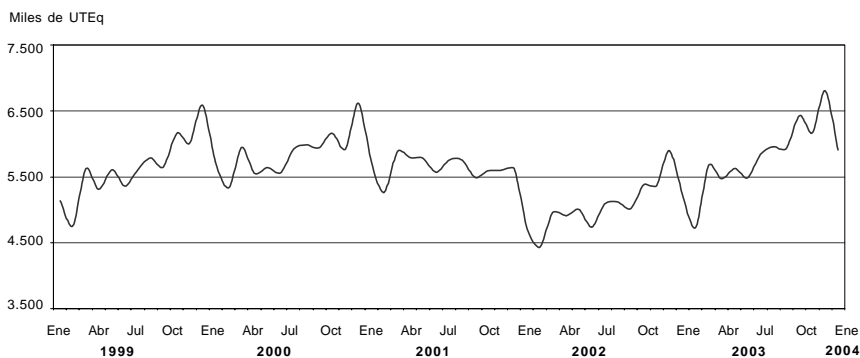

Cuadro 1.5.6 Vehículos pasantes por puestos de peaje en el acceso Ricchieri

Período	Total de vehículos	Categorías			UTEq ⁴	Recaudación en miles de pesos
		Automotores livianos ¹	Colectivos y camiones livianos ²	Camiones pesados ³		
Miles de unidades						
2000	43.106	38.021	3.827	1.258	49.911	34.360
2001	40.970	36.225	3.484	1.261	47.428	33.191
2002	36.148	32.033	3.065	1.050	41.688	28.856
2003	38.695	33.728	3.608	1.359	45.596	31.392
2003 Ene	3.056	2.671	286	99	3.578	2.469
Feb	2.756	2.410	255	91	3.230	2.268
Mar	3.227	2.842	283	103	3.757	2.574
Abr	3.108	2.715	286	107	3.654	2.563
May	3.167	2.764	294	110	3.727	2.556
Jun	3.065	2.676	282	108	3.608	2.521
Jul	3.247	2.821	308	118	3.842	2.611
Ago	3.289	2.869	305	114	3.872	2.641
Sep	3.251	2.814	315	122	3.863	2.657
Oct	3.492	3.026	338	129	4.143	2.804
Nov	3.392	2.948	321	123	4.014	2.766
Dic	3.645	3.173	337	135	4.309	2.964
2004 Ene	3.313	2.864	326	123	3.939	2.709
Variación % del último mes respecto						
al mes anterior	-9,1	-9,7	-3,4	-8,7	-8,6	-8,6
al mismo mes del año anterior	8,4	7,2	14,1	24,2	10,1	9,7
Variación % del acumulado del año en curso respecto al mismo período del año anterior						
	8,4	7,2	14,1	24,2	10,1	13,6

¹ Comprende motocicletas, vehículos de dos ejes y hasta 2,10 m de altura. ² Comprende vehículos de hasta cuatro ejes y menos de 2,10 m de altura. ³ Comprende vehículos de más de 2 ejes y más de 2,10 m de altura. ⁴ Son Unidades Técnicas Equivalentes expresadas en términos de automotores livianos y calculadas según la relación del costo del peaje de las distintas categorías de vehículos.

Nota: el acceso Ricchieri comenzó a operar en marzo de 1997.

Fuente: Órgano de Control de las Concesiones de la Red de Accesos a la Ciudad de Buenos Aires

Vehículos pasantes por puestos de peaje en el acceso Ricchieri a la Ciudad de Buenos Aires

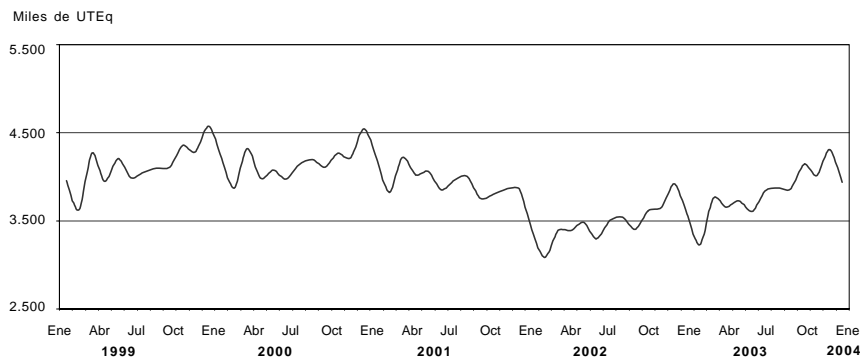

Cuadro 1.5.7 Vehículos pasantes por puestos de peaje en el acceso Norte a la Ciudad de Buenos Aires

Período	Total de vehículos	Categorías			UTEq ⁴	Recaudación en miles de pesos
		Automotores livianos ¹	Colectivos y camiones livianos ²	Camiones pesados ³		
Miles de unidades						
2000	95.766	82.509	9.627	3.631	114.149	146.389
2001	90.558	78.381	8.954	3.222	107.282	143.780
2002	78.385	68.266	7.503	2.616	92.215	135.881
2003	85.846	74.399	8.196	3.252	101.984	152.292
2003 Ene	6.377	5.484	645	248	7.618	11.789
Feb	5.889	5.082	579	228	7.019	10.662
Mar	7.132	6.218	663	252	8.403	12.113
Abr	6.863	5.936	667	260	8.166	12.303
May	7.050	6.107	681	262	8.375	12.174
Jun	6.853	5.941	656	255	8.137	12.243
Jul	7.236	6.261	690	285	8.624	12.743
Ago	7.364	6.405	682	277	8.727	13.030
Sep	7.294	6.300	708	286	8.705	12.988
Oct	7.920	6.859	756	305	9.425	13.922
Nov	7.643	6.631	725	287	9.072	13.787
Dic	8.224	7.174	744	306	9.712	14.539
2004 Ene	6.995	6.000	696	298	8.412	13.139
Variación % del último mes respecto						
al mes anterior	- 14,9	- 16,4	- 6,4	- 2,4	- 13,4	- 9,6
al mismo mes del año anterior	9,7	9,4	7,9	20,2	10,4	11,5
Variación % del acumulado del año en curso respecto al mismo período del año anterior						
	9,7	9,4	7,9	20,2	10,4	18,1

¹ Comprende motocicletas, vehículos de dos ejes y hasta 2,10 m de altura. ² Comprende vehículos de hasta cuatro ejes y menos de 2,10 m de altura. ³ Comprende vehículos de más de 2 ejes y más de 2,10 m de altura. ⁴ Son Unidades Técnicas Equivalentes expresadas en términos de automotores livianos y calculadas según la relación del costo del peaje de las distintas categorías de vehículos.

Nota: el acceso Norte comenzó a operar en julio de 1996.

Fuente: Órgano de Control de las Concesiones de la Red de Accesos a la Ciudad de Buenos Aires

Vehículos pasantes por puestos de peaje en el acceso Norte a la Ciudad de Buenos Aires

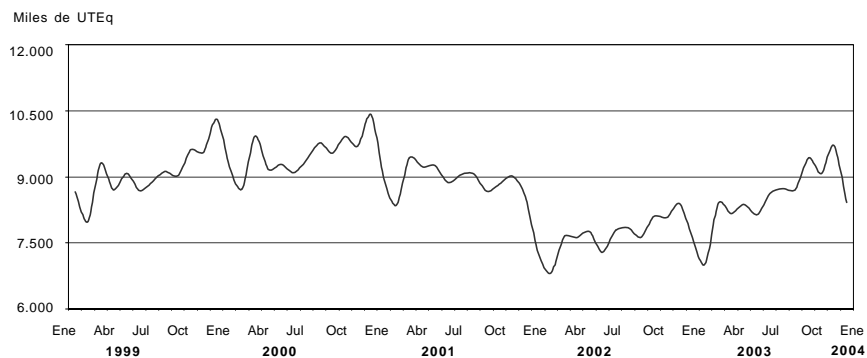

Cuadro 1.5.8 Vehículos pasantes por puestos de peaje en la autopista Ezeiza-Cañuelas

Período	Total de vehículos	Categorías			UTEq ⁴	Recaudación en miles de pesos
		Automotores livianos ¹	Colectivos y camiones livianos ²	Camiones pesados ³		
Miles de unidades						
2000	8.100	6.910	583	607	10.224	5.751
2001	8.013	6.840	535	638	10.173	6.693
2002	7.293	6.249	479	564	9.176	5.775
2003	8.098	6.860	579	659	10.370	6.816
2003 Ene	693	596	46	50	867	578
Feb	589	503	41	45	746	502
Mar	678	579	46	54	862	558
Abr	632	532	45	55	820	543
May	630	530	45	55	818	531
Jun	616	520	43	53	795	525
Jul	648	544	48	56	840	547
Ago	680	577	49	54	868	565
Sep	656	547	51	58	855	564
Oct	740	625	56	60	948	620
Nov	716	606	53	57	916	607
Dic	819	700	57	62	1.034	676
2004 Ene	765	652	53	60	973	650
Variación % del último mes respecto						
al mes anterior	- 6,6	- 6,9	- 7,5	- 2,5	- 5,9	- 3,7
al mismo mes del año anterior	10,4	9,3	14,3	19,7	12,2	12,5
Variación % del acumulado del año en curso respecto al mismo período del año anterior						
	10,4	9,3	14,3	19,7	12,2	12,5

¹ Comprende motocicletas, vehículos de dos ejes y hasta 2,10 m de altura. ² Comprende vehículos de hasta cuatro ejes y menos de 2,10 m de altura. ³ Comprende vehículos de más de 2 ejes y más de 2,10 m de altura. ⁴ Son Unidades Técnicas Equivalentes expresadas en términos de automotores livianos y calculadas según la relación del costo del peaje de las distintas categorías de vehículos.

Nota: la autopista Ezeiza-Cañuelas comenzó a operar el 20 de octubre de 1999.

Fuente: Órgano de Control de las Concesiones de la Red de Accesos a la Ciudad de Buenos Aires

Vehículos pasantes por puestos de peaje en la autopista Ezeiza-Cañuelas

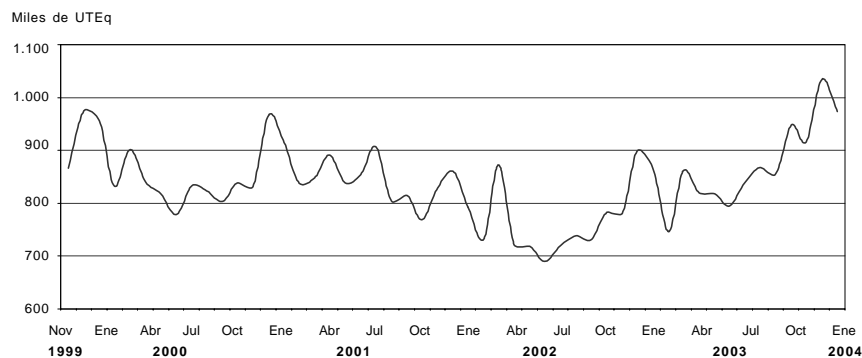

Cuadro 1.5.9 Vehículos pasantes por puestos de peaje en accesos a la Ciudad de Córdoba

Periodo	Total de vehículos	Categorías			UTEq ⁴	Recaudación en miles de pesos
		Automotores livianos ¹	Colectivos y camiones livianos ²	Camiones pesados ³		
Miles de unidades						
2000	10.021	7.969	1.091	961	13.510	17.242
2001	24.527	20.626	2.274	1.626	30.763	37.173
2002	22.483	19.232	1.894	1.357	27.677	34.254
2003	27.684	23.625	2.305	1.754	34.337	39.251
2003 Ene	2.481	2.170	186	125	2.962	3.630
Feb	2.223	1.928	171	123	2.690	3.296
Mar	1.982	1.689	169	125	2.453	3.140
Abr	2.163	1.843	186	133	2.675	2.976
May	2.228	1.878	196	155	2.812	3.165
Jun	2.128	1.801	180	147	2.681	3.020
Jul	2.312	1.970	192	150	2.881	3.258
Ago	2.314	1.973	191	151	2.885	3.258
Sep	2.291	1.938	201	152	2.874	3.041
Oct	2.452	2.080	210	162	3.067	3.412
Nov	2.428	2.051	205	172	3.066	3.405
Dic	2.682	2.305	217	160	3.292	3.649
2004 Ene	3.087	2.704	227	156	3.689	4.384
Variación % del último mes respecto						
al mes anterior	15,1	17,3	4,8	-2,6	12,1	20,1
al mismo mes del año anterior	24,4	24,6	22,1	25,0	24,6	20,8
Variación % del acumulado del año en curso respecto al mismo período del año anterior						
	24,4	24,6	22,1	25,0	24,6	20,8

¹ Comprende motocicletas, vehículos de dos ejes y hasta 2,10 m de altura. ² Comprende vehículos de hasta cuatro ejes y menos de 2,10 m de altura. ³ Comprende vehículos de más de 2 ejes y más de 2,10 m de altura. ⁴ Son Unidades Técnicas Equivalentes expresadas en términos de automotores livianos y calculadas según la relación del costo del peaje de las distintas categorías de vehículos.

Nota: las fechas de apertura de los puestos de peaje son las siguientes: las rutas nacionales números 36 y 19, las rutas provinciales números 19 y 5 y la autopista Pilar-Córdoba, marzo de 2000; la ruta nacional número 9 Sur, julio de 2000.

Fuente: Órgano de Control de las Concesiones Viales de la Provincia de Córdoba

Vehículos pasantes por puestos de peaje en accesos a la Ciudad de Córdoba

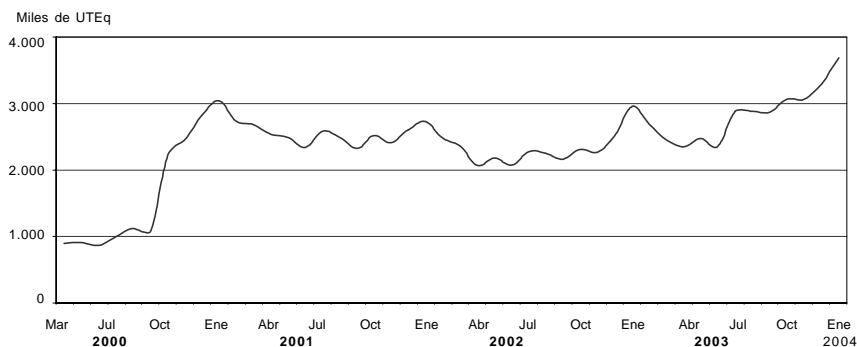

Cuadro 1.6.1 Servicio telefónico básico

Período	Líneas instaladas	Líneas en servicio	Teléfonos públicos	Llamadas urbanas
Miles				
2000	8.220,0	7.553,9	153,3	12.411.288
2001	8.605,9	8.060,8	159,3	11.964.931
2002	8.688,4	7.838,5	145,0	10.870.924
2003	8.694,7	7.701,4	137,5	11.601.688
2003 Ene	8.693,1	7.702,7	137,3	942.088
Feb	8.693,2	7.704,4	137,0	830.310
Mar	8.693,0	7.679,9	136,3	947.711
Abr	8.693,8	7.675,4	138,1	905.335
May	8.691,8	7.670,8	137,8	968.361
Jun	8.693,7	7.677,9	134,9	931.092
Jul	8.694,1	7.688,0	137,5	998.449
Ago	8.694,4	7.703,4	137,0	985.213
Sep	8.694,6	7.708,5	137,4	988.507
Oct	8.696,6	7.719,0	138,0	1.041.724
Nov	8.697,0	7.741,3	138,9	1.004.050
Dic	8.701,0	7.745,6	139,7	1.058.849
2004 Ene	8.701,3	7.761,1	140,2	994.339
Variación % del último mes respecto				
al mes anterior	--	0,2	0,4	- 6,1
al mismo mes del año anterior	0,1	0,8	2,1	5,5
Variación % del acumulado del año en curso respecto al mismo período del año anterior				
	0,1	0,8	2,1	5,5

Nota: los valores anuales en el caso de las líneas instaladas y en servicio y de los teléfonos públicos corresponden a promedios, y en el caso de las llamadas al total.

Fuente: Comisión Nacional de Comunicaciones

Líneas en servicio telefónico básico

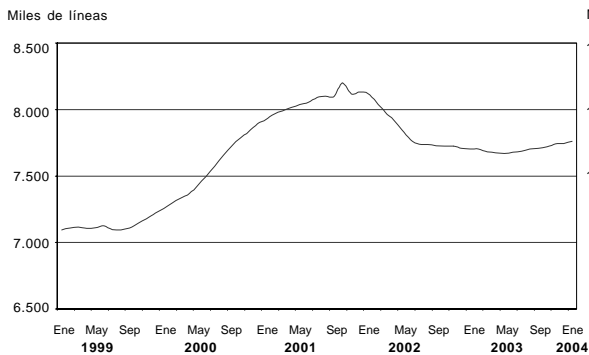

Llamadas urbanas del servicio telefónico básico

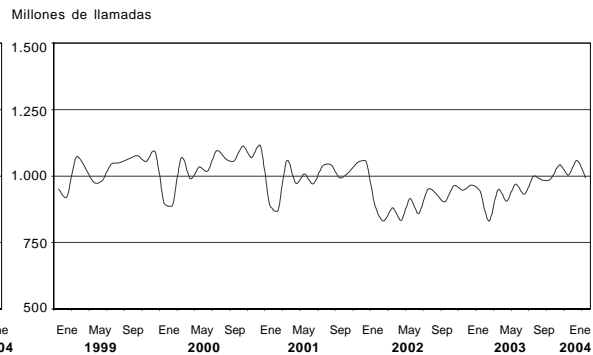

Cuadro 1.6.2 Servicio telefónico básico de larga distancia nacional e internacional

Período	Llamadas interurbanas	Minutos de llamadas interurbanas	Llamadas internacionales de salida	Minutos de llamadas internacionales de salida
Miles				
2002	1.518.704	4.426.856	83.844	442.921
2003	1.678.830	4.948.035	86.745	432.526
2003 Ene	138.666	361.818	7.467	36.168
Feb	123.232	358.889	6.834	34.961
Mar	134.678	397.313	7.156	36.015
Abr	133.915	396.286	6.666	33.740
May	136.936	409.591	6.686	34.396
Jun	131.642	399.066	6.655	33.828
Jul	143.189	428.545	7.708	36.358
Ago	138.634	422.857	6.910	34.992
Sep	143.248	434.753	7.285	37.192
Oct	152.940	444.459	7.501	37.731
Nov	145.445	430.574	7.274	35.809
Dic	156.307	463.883	8.603	41.337
2004 Ene	154.870	416.323	8.365	39.640
Variación % del último mes respecto				
al mes anterior	-0,9	-10,3	-2,8	-4,1
al mismo mes del año anterior	11,7	15,1	12,0	9,6
Variación % del acumulado del año en curso respecto al mismo período del año anterior				
	11,7	15,1	12,0	9,6

Fuente: Encuesta INDEC

Llamadas interurbanas

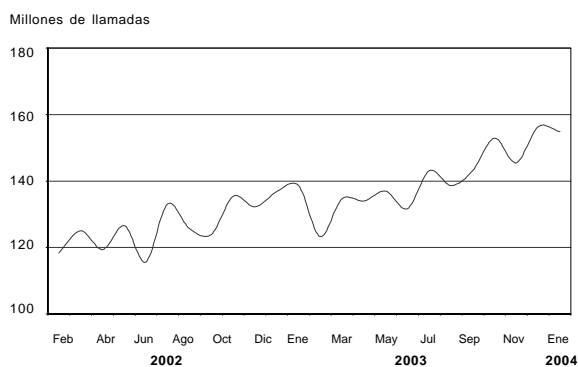

Minutos de llamadas internacionales de salida

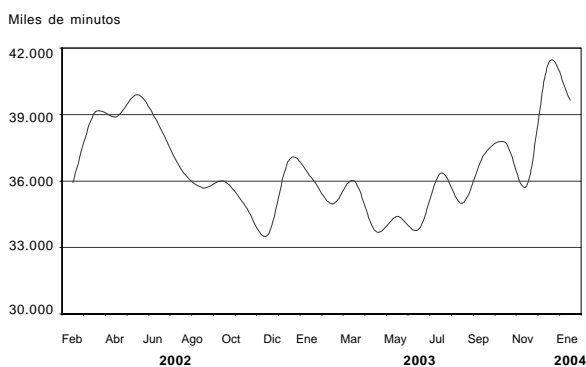

Cuadro 1.6.3 Telefonía celular

Período	Cantidad de teléfonos	Cantidad de llamadas
		Miles
2000	5.298,5	4.073.931
2001	6.910,2	4.322.036
2002	6.459,7	3.805.667
2003	7.004,4	4.548.540
2003 Ene	6.578,3	314.068
Feb	6.615,5	296.939
Mar	6.708,3	335.974
Abr	6.715,9	337.448
May	6.735,1	359.414
Jun	6.762,2	354.154
Jul	6.904,4	382.932
Ago	7.079,4	392.702
Sep	7.205,4	401.170
Oct	7.365,8	433.961
Nov	7.540,6	437.167
Dic	7.842,2	502.611
2004 Ene	8.070,5	455.115
Variación % del último mes respecto		
al mes anterior	2,9	- 9,4
al mismo mes del año anterior	22,7	44,9
Variación % del acumulado del año en curso respecto al mismo período del año anterior		
	22,7	44,9

Nota: no se incluyen abonados del sistema PCS.

Los valores anuales en cantidad de teléfonos corresponden al promedio y en cantidad de llamadas al total.

Fuente: Comisión Nacional de Comunicaciones y elaboración propia sobre datos de las empresas de telefonía celular móvil

Teléfonos celulares en servicio

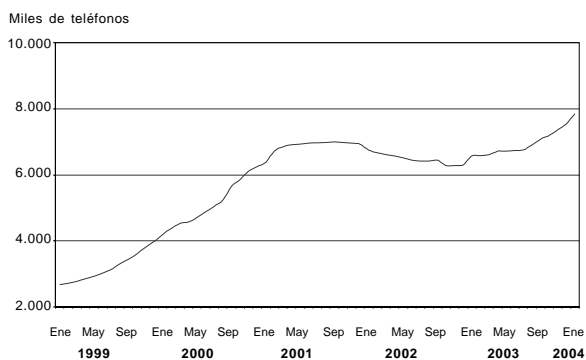

Llamadas del servicio telefónico celular

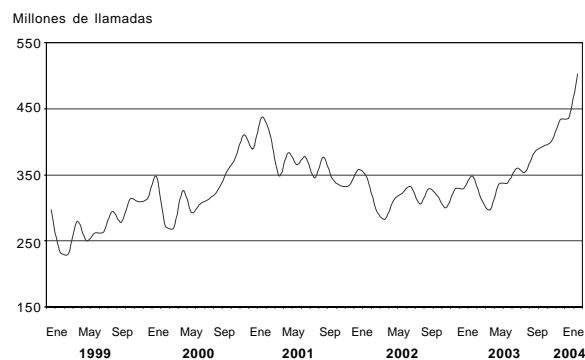

Otros Servicios

Servicio de radiomensaje

El sistema de localización de personas es un servicio con características específicas, también conocido como radiomensaje, radiollamada, bipper o paging.

El relevamiento de la información para el análisis de coyuntura se realiza cada trimestre y cubre la actividad de las empresas establecidas en el Gran Buenos Aires.

**Cuadro 2.1.1 Servicio de radiomensaje
Abonados al sistema por tipo de servicio**

Período	Cantidad de abonados	Servicio	
		Númérico ¹	Alfanumérico ²
2000	76.045	3.197	72.848
2001	56.753	841	55.912
2002	41.101	421	40.680
2003	40.279	485	39.794
2002 Dic	39.925	382	39.543
2003 Ene	38.491	339	38.152
Feb	38.766	345	38.421
Mar	39.557	362	39.195
Abr	39.477	365	39.112
May	38.618	359	38.259
Jun	38.979	360	38.619
Jul	39.551	367	39.184
Ago	40.653	656	39.997
Sep	41.325	659	40.666
Oct	42.241	671	41.570
Nov	42.661	666	41.995
Dic	43.032	670	42.362

¹ Permite sólo transmitir mensajes utilizando números.

² Permite leer los mensajes en forma completa a través del receptor.

**Cuadro 2.1.2 Servicio de radiomensaje
Mensajes emitidos y facturación por
la prestación del servicio**

Período	Total de mensajes	Total facturación en pesos
2000	40.783.822	18.699.508
2001	40.598.964	13.771.385
2002	40.969.781	8.645.044
2003	46.228.903	8.444.891
2002 Dic	3.378.351	688.478
2003 Ene	3.313.935	689.968
Feb	2.980.037	686.238
Mar	3.564.315	686.250
Abr	3.407.210	675.517
May	3.684.739	675.911
Jun	3.874.518	706.327
Jul	4.203.304	706.747
Ago	4.035.836	726.416
Sep	4.149.119	690.539
Oct	4.402.316	752.110
Nov	4.281.786	721.501
Dic	4.331.788	727.367

Televisión por cable

La televisión por cable constituye un fenómeno significativo en la actividad relativa a los medios masivos de comunicación. El INDEC desarrolla una investigación

estadística del sector a través de una encuesta trimestral, de la que participan como informantes las ocho empresas que tienen su administración central en el Gran Buenos Aires.

Cuadro 2.2.1 Televisión por cable. Abonados al servicio, por jurisdicción

Período	Total de abonados	Jurisdicción ¹	
		Gran Buenos Aires ²	Resto del país ³
2002			
Trimestre I	2.672.074	1.550.582	1.121.492
Trimestre II	2.535.269	1.423.488	1.111.781
Trimestre III	2.290.454	1.330.463	959.991
Trimestre IV	2.191.286	1.274.270	917.016
2003			
Trimestre I	2.162.379	1.267.439	894.940
Trimestre II	2.188.036	1.332.458	855.578
Trimestre III	2.231.544	1.309.984	921.560
Trimestre IV	2.262.655	1.258.009	1.004.646

¹La cantidad de abonados puede estar afectada por la movilidad de sistemas ubicados en las jurisdicciones mencionadas por parte de los operadores de sistemas múltiples.

²Comprende: Ciudad de Buenos Aires, Almirante Brown, Avellaneda, Berazategui, E. Echeverría, Ezeiza, Florencio Varela, General San Martín, Hurlingham, Ituzaingó, José C. Paz, La Matanza, Lanús, Lomas de Zamora, Malvinas Argentinas, Merlo, Moreno, Morón, Quilmes, San Fernando, San Isidro, San Miguel, Tigre, Tres de Febrero y Vicente López.

³La cantidad de abonados de la categoría "Resto del país" no representa la totalidad de abonados al sistema de cable en esa jurisdicción, sino que corresponde a los abonados al servicio prestado en esa jurisdicción por las empresas informantes.

Cuadro 2.2.2 Televisión por cable. Ingresos de las empresas por tipo de facturación y facturación por abonado

Período	Ingresos facturados en miles de pesos				Facturación promedio mensual en pesos por abonado ²
	Total	Abonos, adicionales e instalaciones	Publicidad ¹	Otros	
2002	1.023.097	984.067	15.800	23.230	
Trimestre I	227.730	219.162	3.342	5.226	27,3
Trimestre II	251.910	243.541	3.545	4.824	32,0
Trimestre III	267.716	257.017	4.339	6.360	37,4
Trimestre IV	275.741	264.347	4.574	6.820	40,2
2003	1.135.498	1.062.219	19.753	53.526	
Trimestre I	269.817	258.101	3.648	8.068	39,8
Trimestre II	273.350	263.300	4.551	5.499	40,1
Trimestre III	280.947	267.133	5.591	8.223	39,9
Trimestre IV	311.384	273.685	5.963	31.736	40,3

¹Corresponde a los ingresos por publicidad contratada directamente con la empresa de TV por cable. No se incluye la publicidad de las señales de cable.

²Estos datos no hacen mención al valor del abono sino a la facturación promedio por abonado que las empresas perciben, ya que éstas últimas realizan una previsión por incobrabilidad.

Cuadro 2.2.3 Televisión por cable. Personal ocupado por tipo de función

Período	Total	Personal ocupado		
		Administración y Comercialización	Técnico, control y producción	Otros
2002				
Trimestre I	6.234	3.232	2.925	77
Trimestre II	6.123	3.190	2.857	76
Trimestre III	5.911	3.020	2.812	79
Trimestre IV	5.877	3.058	2.774	45
2003				
Trimestre I	5.923	3.058	2.821	44
Trimestre II	5.965	3.002	2.916	47
Trimestre III	5.913	2.970	2.896	47
Trimestre IV	5.863	2.842	2.954	67

Cuadro 2.2.4 Televisión por cable. Cantidad de señales promedio según género y origen. Junio de 2003

Género	Total	Nacionales	Extranjeras
Total de señales	80,5	38,8	41,8
Cines y series	15,9	6,5	9,4
Deportivos	4,8	2,1	2,6
Documentales	8,3	2,8	5,5
Musicales	6,6	4,9	1,8
Informativos	5,3	3,8	1,5
Infantiles	5,4	1,0	4,4
Femeninos	3,4	2,3	1,1
Aire	8,9	8,9	-
Internacionales	8,8	-	8,8
Variadas	6,5	4,1	2,4
Codificados	6,9	2,5	4,4

Cuadro 2.2.5 Televisión por cable. Tamaño de las empresas según cantidad de abonados. Cuarto trimestre de 2003

Abonados	Empresas	Cantidad promedio de abonados	Participación en el total de abonados
Total	8	2.262.655	100,0
más de 100.000	3	730.734	97,0
menos de 100.000	5	14.091	3,0

Empresas de trabajo temporario

Las empresas de trabajo temporario prestan un servicio de intermediación en el mercado laboral, suministrando personal para el desarrollo de tareas eventuales a las empresas que requieren contar con mano de obra por períodos limitados de tiempo. El relevamiento tiene alcance

nacional al incluir la totalidad de las empresas registradas en la Dirección de Inspecciones y Relaciones Individuales del Trabajo, dependiente del Ministerio de Trabajo. Además de la información que aquí se presenta, se puede acceder a mayores datos a través de la página web del INDEC.

Cuadro 2.3.1 Empresas de trabajo temporario. Principales variables

Período	Cantidad de personas ocupadas ¹	Miles de horas facturadas ²	Salarios brutos devengados ³	Ingresos devengados ⁴
Miles de pesos				
2000	48.151	85.439	294.807	401.585
2001	47.069	78.462	269.664	433.913
2002	34.327	54.926	204.973	344.569
2003	52.827	85.814	370.428	627.551
2002 Oct	33.874	4.659	17.570	30.695
Nov	36.526	4.994	18.032	32.740
Dic	42.009	5.322	25.102	37.259
2003 Ene	43.554	6.075	23.370	40.440
Feb	44.770	6.122	22.886	41.411
Mar	47.024	6.255	24.087	43.492
Abr	58.413	6.666	24.792	46.145
May	47.505	6.521	25.151	45.351
Jun	49.989	6.554	31.133	48.775
Jul	47.586	7.008	27.747	50.468
Ago	49.988	7.128	28.111	52.268
Sep	58.097	7.321	29.777	54.324
Oct	56.252	8.223	35.441	62.698
Nov	59.892	8.553	37.352	65.142
Dic	70.852	9.388	60.581	77.037

¹ Personal ocupado que percibió salarios en cada uno de los meses, incluidos los que no trabajaron el mes completo. Se excluye al personal que cumple funciones en la propia Agencia. ² Total de horas facturadas por el personal ocupado en cada uno de los meses. En el caso de los trabajadores mensualizados se estableció una base de doscientas horas mensuales, computándose la parte proporcional de las mismas en los casos en que el personal no haya completado el mes, en función de los días trabajados. ³ Monto en pesos de los sueldos y salarios devengados en cada uno de los meses, independientemente de que se haya efectivizado su pago. Comprende los pagos remunerativos tales como básicos de convenio, aguinaldo, comisiones, premios, bonificaciones, horas extras, vacaciones, enfermedad y toda otra retribución en dinero o especie abonada y sobre el cual corresponda realizar aportes jubilatorios. Asimismo incluye los pagos no remunerativos, como vales de almuerzo, vales alimentarios, servicios médicos, etc. No incluye las asignaciones familiares, indemnizaciones y contribuciones patronales. ⁴ Monto de los ingresos devengados en cada uno de los meses por el suministro de personal a terceros, independientemente de que se haya efectivizado su pago. No incluye IVA. **Nota:** los valores anuales corresponden a los promedios en el caso de las personas ocupadas y a los totales en el resto de las variables. Los salarios correspondientes a los meses de junio y diciembre de cada año incluyen los aguinaldos devengados.

Horas facturadas por el personal ocupado por empresas de trabajo temporario

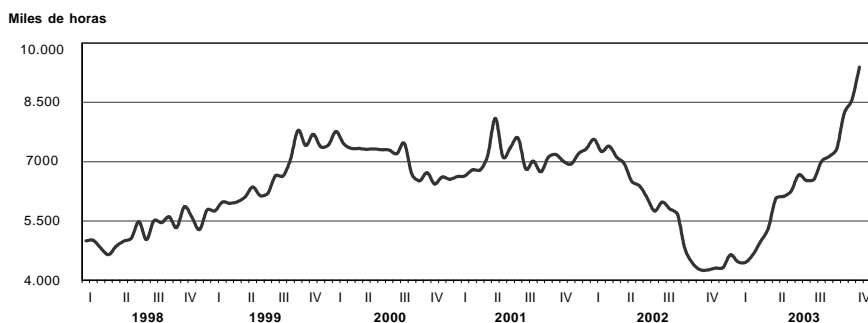

Cuadro 2.3.2 Horas trabajadas por el personal ocupado por empresas de trabajo temporario, clasificado según tarea realizada (miles de horas facturadas)

Período	Total	Operarios	Administrativos	Vendedores	Otros
2000	85.439	42.392	27.202	6.169	9.676
2001	78.462	38.272	25.515	6.678	7.997
2002	54.926	26.056	17.753	3.668	7.449
2003	85.814	27.234	17.855	3.533	7.579
2002 Oct	4.659	2.339	1.402	259	659
Nov	4.994	2.613	1.479	237	665
Dic	5.322	2.428	1.873	352	670
2003 Ene	6.076	3.320	1.641	291	824
Feb	6.122	3.430	1.617	315	760
Mar	6.255	3.526	1.735	317	677
Abr	6.666	3.782	1.794	304	786
May	6.521	3.838	1.662	293	728
Jun	6.554	3.794	1.708	368	684
Jul	7.007	4.145	1.734	323	805
Ago	7.128	4.194	1.799	381	754
Sep	7.321	4.428	1.797	405	691
Oct	8.223	4.886	2.041	430	866
Nov	8.553	5.114	2.138	428	873
Dic	9.388	5.401	2.396	587	1.004

Cuadro 2.3.3 Ingresos de las empresas de trabajo temporario, según rama de actividad (miles de pesos)

Período	Total	Industria manufacturera	Comercio mayorista y minorista	Bancos, finanzas y seguros	Correo y telecomunicaciones	Otros
2000	1.028.970	405.565	168.756	89.151	79.585	285.913
2001	433.913	160.302	78.209	45.638	48.455	101.309
2002	344.569	118.546	74.020	31.742	22.164	98.097
2003	627.551	256.699	97.258	47.290	33.831	192.474
2002 Oct	30.695	10.169	6.801	2.443	1.656	9.626
Nov	32.740	11.361	6.549	2.138	1.867	10.825
Dic	37.259	12.690	7.294	3.021	2.050	12.204
2003 Ene	40.440	14.385	7.750	2.775	2.082	13.448
Feb	41.411	15.996	7.235	2.853	2.273	13.054
Mar	43.492	17.247	7.392	2.939	2.596	13.319
Abr	46.145	18.841	5.094	3.471	2.916	15.823
May	45.351	18.561	5.386	2.993	2.855	15.556
Jun	48.775	18.423	5.929	4.488	2.771	17.164
Jul	50.468	20.827	8.235	3.824	2.495	15.087
Ago	52.268	22.115	8.371	4.058	2.430	15.294
Sep	54.324	22.883	9.206	4.296	2.558	15.381
Oct	62.698	27.266	10.011	4.772	3.304	17.345
Nov	65.142	27.062	10.436	4.686	3.444	19.514
Dic	77.036	33.093	12.213	6.135	4.106	21.489

Comercio

Dado el desarrollo alcanzado por los centros de compras, el INDEC realiza una encuesta de periodicidad mensual, con el objetivo de elaborar series relativas a: ventas a precios corrientes según jurisdicción y rubro, ventas a precios constantes, ventas promedio por metro cuadrado, cantidad de locales, área bruta locativa, personal ocupado, cantidad de salas cinematográficas y espectadores por sala. Además, se cubre información sobre aspectos tales como personal ocupado por las administraciones, ingresos de de las administraciones, tamaño

de los locales y facturación promedio de los locales. La encuesta releva 29 centros de compras del Gran Buenos Aires.

De manera análoga, el INDEC releva mensualmente la actividad de 74 cadenas del sector supermercados. Esta encuesta proporciona datos sobre la evolución de las ventas a precios corrientes, a precios constantes, desestacionalizadas y tendencia, valor de las ventas por metro cuadrado, número de operaciones y monto promedio de cada compra, personal ocupado, sueldos y salarios.

Cuadro 3.1.1 Centros de compras. Ventas a precios promedio de 1997. Series desestacionalizada y tendencia ciclo. Variaciones porcentuales

Período	Variación %			
	respecto al período anterior		respecto a igual período del año anterior	
	Desestacionalizada	Tendencia ciclo	Desestacionalizada	
2003	Ene	1,6	1,4	14,6
	Feb	1,6	1,3	11,3
	Mar	0,6	1,2	3,7
	Abr	0,6	1,4	22,2
	May	0,9	1,4	20,0
	Jun	0,9	1,7	16,3
	Jul	4,8	1,9	21,6
	Ago	2,6	2,2	21,8
	Sep	2,6	2,4	21,4
	Oct	1,4	2,6	19,3
	Nov	4,6	2,5	24,0
	Dic	3,1	2,5	28,5
2004	Ene ^e	2,9	2,0	30,1

Cuadro 3.1.2 Centros de compras. Ventas totales a precios corrientes

Período	Ventas totales en millones de pesos	Variación %		
		respecto al período anterior	respecto a igual período del año anterior	del acumulado desde enero hasta cada mes del mismo año respecto a igual período del año anterior
2000	1.797,7	- 2,1	///	///
2001	1.505,6	- 16,2	///	///
2002	1.593,9	5,9	///	///
2003 Ene	127,1	- 43,8	72,3	72,3
Feb	124,3	- 2,2	60,6	66,3
Mar	167,7	34,9	44,5	56,8
Abr	167,3	- 0,2	55,2	56,3
May	173,2	3,5	46,4	54,0
Jun	183,4	5,9	27,5	48,0
Jul	204,3	11,4	35,4	45,6
Ago	199,1	- 2,5	40,1	44,7
Sep	168,2	- 15,5	29,1	42,8
Oct	205,3	22,0	31,2	41,3
Nov	203,0	- 1,5	35,0	40,6
Dic ^e	304,3	49,9	34,4	39,8
2004 Ene ^e	180,0	- 40,8	41,6	41,6

Evolución mensual de las ventas a precios corrientes en centros de compras

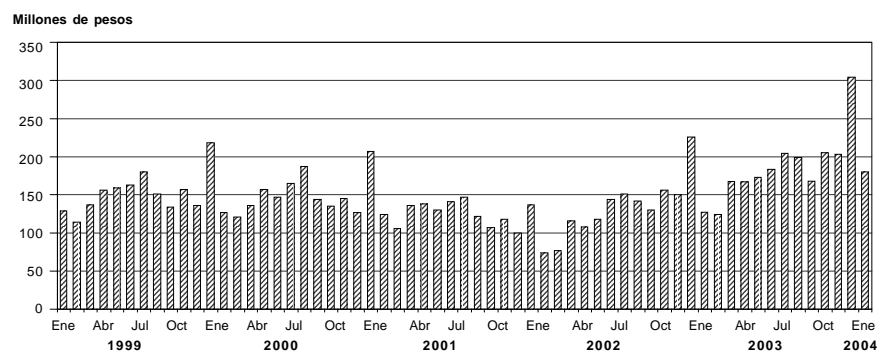

Cuadro 3.1.3 Centros de compras. Cantidad de locales activos, área bruta locativa, ventas por local y por metro cuadrado y espectadores de cine

Período	Cantidad de centros de compras	Cantidad de locales activos con volumen de ventas disponible	Área bruta locativa de los locales activos	Ventas promedio por local activo	Ventas promedio por m ²	Espectadores de cine
Total			m ²	Miles de pesos	Pesos	
2002 Dic	28	1.981	375.149	114,5	603	729.009
2003 Ene	28	2.017	382.724	63,0	332	944.038
Feb	28	2.010	381.009	61,9	326	847.409
Mar	28	2.002	382.363	83,8	439	832.418
Abr	28	2.018	384.163	82,9	436	635.949
May	28	2.063	388.641	84,0	445	995.437
Jun	28	2.077	384.907	88,3	476	962.035
Jul	28	2.099	387.969	97,3	527	1.956.798
Ago	28	2.101	393.754	94,7	506	1.266.936
Sep	28	2.098	393.763	80,2	427	837.411
Oct	28	2.102	392.992	97,7	522	695.972
Nov	28	2.108	394.323	96,3	515	772.990
Dic	28	2.134	397.062	142,6	766	931.154
Ciudad de Buenos Aires						
2002 Dic	14	1.054	139.852	111,9	843	233.659
2003 Ene	14	1.057	139.294	61,8	469	262.768
Feb	14	1.052	138.455	60,5	460	274.654
Mar	14	1.051	140.260	83,0	622	280.002
Abr	14	1.065	141.317	82,8	624	231.987
May	14	1.087	144.923	81,1	609	295.271
Jun	14	1.083	143.227	84,8	641	271.028
Jul	14	1.091	144.082	94,4	715	501.165
Ago	14	1.091	144.966	90,6	682	368.403
Sep	14	1.094	145.639	80,4	604	261.404
Oct	14	1.096	145.592	99,4	748	238.399
Nov	14	1.095	146.091	96,7	717	280.393
Dic	14	1.104	146.851	138,6	1.042	319.129
24 partidos de la Provincia de Buenos Aires						
2002 Dic	14	927	235.297	117,0	461	495.350
2003 Ene	14	960	243.430	64,3	254	681.270
Feb	14	958	242.554	63,3	250	572.755
Mar	14	951	242.103	84,6	332	552.416
Abr	14	953	242.846	83,0	326	403.962
May	14	976	244.688	87,1	347	700.166
Jun	14	994	241.680	92,2	379	691.007
Jul	14	1.008	243.887	100,5	415	1.455.633
Ago	14	1.010	248.788	99,3	403	898.533
Sep	14	1.004	248.124	79,9	323	576.007
Oct	14	1.006	247.400	95,8	390	457.273
Nov	14	1.013	248.232	97,0	396	492.597
Dic	14	1.030	250.211	146,8	604	612.025

Cuadro 3.1.4 Centros de compras. Ventas a precios corrientes por rubro, según jurisdicción

Período	Total	Indumentaria calzado y marroquinería	Ropa y accesorios deportivos	Amoblamientos, decoración y textiles para el hogar	Patio de comidas, alimentos y kioscos
Total del Gran Buenos Aires			Miles de pesos		
2002 Dic	226.341	127.962	12.999	9.960	20.767
2003 Ene	127.091	60.339	7.086	6.398	16.893
Feb	124.344	57.799	6.788	7.616	17.086
Mar	167.679	86.248	10.392	9.510	19.978
Abr	167.344	95.432	9.443	8.530	16.875
May	173.230	94.969	9.553	8.995	18.047
Jun	183.391	100.799	11.100	9.049	19.416
Jul	204.270	106.232	11.550	9.891	23.283
Ago	199.063	96.728	11.882	11.513	21.367
Sep	168.242	85.017	10.313	9.980	17.788
Oct	205.330	110.864	11.728	10.392	18.896
Nov	203.028	108.222	10.238	11.222	20.217
Dic	304.276	164.495	17.190	13.947	25.225
Ciudad de Buenos Aires					
2002 Dic	117.895	71.006	5.015	5.521	10.740
2003 Ene	65.328	34.723	2.781	3.640	8.438
Feb	63.670	32.917	2.468	4.371	8.600
Mar	87.201	49.608	3.793	5.609	10.383
Abr	88.213	55.038	3.465	4.875	8.994
May	88.210	53.823	3.357	4.931	9.207
Jun	92.785	56.322	3.654	5.183	9.955
Jul	102.991	61.075	3.865	5.463	11.851
Ago	98.802	54.617	3.787	6.229	10.946
Sep	88.001	49.539	3.669	5.608	9.494
Oct	108.926	64.674	4.227	5.927	10.397
Nov	104.747	61.022	3.812	6.107	10.847
Dic	153.028	89.685	6.354	7.464	13.223
24 partidos de la Provincia de Buenos Aires					
2002 Dic	108.546	56.956	7.984	4.439	10.027
2003 Ene	61.763	25.616	4.305	2.758	8.455
Feb	60.674	24.882	4.320	3.245	8.486
Mar	80.478	36.640	6.599	3.901	9.595
Abr	79.131	40.394	5.978	3.655	7.881
May	85.020	41.146	6.196	4.064	8.840
Jun	91.606	45.477	7.446	3.866	9.461
Jul	101.279	45.157	7.685	4.428	11.432
Ago	100.261	42.111	8.095	5.284	10.421
Sep	80.241	35.478	6.644	4.372	8.294
Oct	96.404	46.190	7.501	4.465	8.499
Nov	98.281	47.200	6.426	5.115	9.370
Dic	151.248	74.810	10.836	6.483	12.002

Cuadro 3.1.4 (conclusión)

Electrónicos, CD, electrodo- mésticos y computación	Juguetería	Librería y papelería	Diversión y esparcimiento	Perfumería y farmacia	Otros
Miles de pesos					
16.529	6.527	5.672	6.392	7.787	11.746
10.902	2.208	3.199	8.148	4.455	7.463
11.621	1.391	2.874	7.467	4.349	7.353
14.930	1.856	3.675	7.819	5.351	7.920
13.670	1.756	3.097	6.335	4.952	7.254
14.876	2.312	3.243	8.579	5.310	7.346
15.346	2.091	3.549	8.508	5.860	7.673
16.605	2.610	3.758	15.778	6.089	8.474
21.281	5.253	4.388	11.144	6.205	9.302
17.737	1.749	3.096	7.606	6.086	8.870
23.607	1.887	3.744	6.546	7.311	10.355
22.207	2.606	3.885	7.644	5.945	10.842
33.275	9.067	6.796	8.039	10.250	15.992
6.454	3.036	3.318	1.864	5.331	5.610
4.185	987	1.844	1.931	2.882	3.917
4.468	690	1.598	2.062	2.699	3.797
5.524	916	2.093	2.135	3.353	3.787
4.812	900	1.783	1.749	3.165	3.432
4.871	1.080	1.888	2.043	3.481	3.529
5.030	975	2.085	1.984	3.922	3.675
5.420	1.252	2.199	3.586	4.124	4.156
6.828	2.266	2.773	2.582	4.220	4.554
6.175	858	1.898	1.777	4.206	4.777
8.213	928	2.268	1.661	5.168	5.463
7.578	1.219	2.309	2.002	4.140	5.711
11.278	3.796	3.943	2.132	7.217	7.936
10.075	3.491	2.354	4.528	2.456	6.236
6.717	1.221	1.355	6.217	1.573	3.546
7.153	701	1.276	5.405	1.650	3.556
9.406	940	1.582	5.684	1.998	4.133
8.858	856	1.314	4.586	1.787	3.822
10.005	1.232	1.355	6.536	1.829	3.817
10.316	1.116	1.464	6.524	1.938	3.998
11.185	1.358	1.559	12.192	1.965	4.318
14.453	2.987	1.615	8.562	1.985	4.748
11.562	891	1.198	5.829	1.880	4.093
15.394	959	1.476	4.885	2.143	4.892
14.629	1.387	1.576	5.642	1.805	5.131
21.997	5.271	2.853	5.907	3.033	8.056

**Cuadro 3.2.1 Supermercados. Ventas a precios promedio de 1997
Series desestacionalizada y tendencia ciclo. Variaciones porcentuales**

Período	Variación%		
	respecto al período anterior		respecto a igual período del año anterior
	Desestacionalizada	Tendencia ciclo	Desestacionalizada
2003 Ene	0,9	--	- 32,6
Feb	- 0,3	0,1	- 28,6
Mar	- 0,1	0,4	- 24,9
Abr	- 1,3	0,6	- 13,0
May	1,9	0,9	- 9,8
Jun	1,1	0,9	- 5,7
Jul	0,8	1,0	--
Ago	1,3	0,7	2,0
Sep	0,4	0,6	3,0
Oct	1,5	0,4	6,3
Nov	- 1,2	--	4,7
Dic	0,8	--	5,9
2004 Ene ^e	- 1,5	--	3,4

**Cuadro 3.2.2 Supermercados
Ventas a precios corrientes y variaciones porcentuales**

Período	Total de ventas (en millones de pesos)	Variación%		
		respecto al período anterior	respecto a igual período del año anterior	del acumulado desde enero hasta cada mes del mismo año respecto a igual acumulado del año anterior
2003 Ene	1.273,8	- 23,5	23,1	23,1
Feb	1.238,1	- 2,8	20,6	21,9
Mar	1.433,0	15,7	14,3	19,0
Abr	1.317,2	- 8,1	14,6	17,9
May	1.338,0	1,6	11,6	16,6
Jun	1.314,3	- 1,8	2,7	14,0
Jul	1.360,0	3,5	6,7	12,9
Ago	1.423,3	4,7	6,9	12,0
Sep	1.279,2	- 10,1	1,1	10,8
Oct	1.397,6	9,3	7,5	10,4
Nov	1.402,1	0,3	5,9	10,0
Dic	1.776,9	26,7	6,7	9,6
2004 Ene ^e	1.361,6	- 23,4	6,9	6,9

Cuadro 3.2.3 Supermercados. Ventas totales, ventas por metro cuadrado y ventas por operación, según jurisdicción

Período	Ventas totales en miles de pesos	Superficie cubierta en m ²	Ventas por m ²	Número de operaciones	Ventas por operación en pesos
Total					
2002 Dic	1.665.403	2.057.000	810	68.134.641	24,4
2003 Ene	1.273.759	2.071.064	615	57.975.186	22,0
Feb	1.238.102	2.070.714	598	57.688.839	21,5
Mar	1.432.972	2.074.026	691	64.320.660	22,3
Abr	1.317.154	2.075.373	635	60.931.617	21,6
May	1.337.991	2.053.530	652	61.242.085	21,8
Jun	1.314.284	2.054.480	640	61.297.823	21,4
Jul	1.360.037	2.019.406	673	62.721.164	21,7
Ago	1.423.336	2.022.817	704	61.152.090	23,3
Sep	1.279.170	2.035.292	628	56.776.350	22,5
Oct	1.397.585	2.040.909	685	59.590.717	23,5
Nov	1.402.050	2.041.509	687	60.148.990	23,3
Dic	1.776.947	2.054.486	865	65.834.057	27,0
Ciudad de Buenos Aires					
2002 Dic	345.200	328.202	1.052	13.243.021	26,1
2003 Ene	247.835	329.442	752	11.196.501	22,1
Feb	253.738	329.442	770	11.508.441	22,0
Mar	311.371	329.737	944	14.120.487	22,1
Abr	295.417	331.228	892	13.062.827	22,6
May	298.220	326.754	913	13.080.986	22,8
Jun	290.738	327.254	888	13.651.234	21,3
Jul	292.385	322.399	907	13.707.819	21,3
Ago	319.173	324.565	983	13.345.172	23,9
Sep	279.534	335.299	834	12.252.226	22,8
Oct	302.858	335.299	903	12.785.664	23,7
Nov	303.853	335.899	905	12.882.199	23,6
Dic	355.511	337.259	1.054	13.375.080	26,6
24 partidos de la Provincia de Buenos Aires¹					
2002 Dic	488.575	624.838	782	17.507.548	27,9
2003 Ene	350.624	627.912	558	13.756.997	25,5
Feb	341.862	627.562	545	14.420.366	23,7
Mar	404.805	626.362	646	15.756.235	25,7
Abr	365.583	627.842	582	14.769.921	24,8
May	373.013	623.812	598	14.649.718	25,5
Jun	370.282	623.812	594	14.455.619	25,6
Jul	378.183	610.783	619	14.874.290	25,4
Ago	396.675	611.183	649	14.767.456	26,9
Sep	350.926	611.183	574	13.784.824	25,5
Oct	395.430	612.383	646	14.580.526	27,1
Nov	396.201	612.383	647	15.064.369	26,3
Dic	511.543	612.383	835	16.333.031	31,3
Resto de Buenos Aires					
2002 Dic	215.058	318.048	676	8.976.995	24,0
2003 Ene	190.241	327.798	580	8.046.319	23,6
Feb	171.480	327.798	523	7.678.726	22,3
Mar	179.597	329.286	545	7.986.606	22,5
Abr	162.126	327.662	495	7.699.085	21,1
May	162.165	314.957	515	7.930.696	20,4
Jun	156.409	315.407	496	8.286.575	18,9
Jul	161.624	301.145	537	8.019.430	20,2
Ago	166.172	301.990	550	7.015.666	23,7
Sep	145.817	303.331	481	6.552.641	22,3
Oct	165.392	303.881	544	6.877.768	24,0
Nov	167.767	303.881	552	6.948.760	24,1
Dic	226.946	305.894	742	7.859.092	28,9

(sigue)

Cuadro 3.2.3 (continuación)

	Período	Ventas totales en miles de pesos	Superficie cubierta en m ²	Ventas por m ²	Número de operaciones	Ventas por operación en pesos
Córdoba						
	2002 Dic	128.653	158.615	811	5.073.839	25,4
	2003 Ene	100.574	158.615	634	4.515.851	22,3
	Feb	97.364	158.615	614	4.285.074	22,7
	Mar	110.988	158.615	700	4.760.830	23,3
	Abr	101.570	158.615	640	4.663.847	21,8
	May	105.240	161.200	653	4.608.460	22,8
	Jun	101.876	161.200	632	4.489.534	22,7
	Jul	105.006	161.200	651	4.492.243	23,4
	Ago	106.339	161.200	660	4.432.935	24,0
	Sep	98.463	161.200	611	4.141.943	23,8
	Oct	105.577	161.200	655	4.298.169	24,6
	Nov	104.331	161.200	647	4.464.237	23,4
	Dic	130.243	161.200	808	5.043.858	25,8
Chubut						
	2002 Dic	35.742	36.076	991	1.528.854	23,4
	2003 Ene	29.348	36.076	814	1.464.322	20,0
	Feb	28.049	36.076	777	1.287.327	21,8
	Mar	31.308	36.076	868	1.417.970	22,1
	Abr	29.705	36.076	823	1.301.463	22,8
	May	30.161	34.031	886	1.265.772	23,8
	Jun	30.030	34.031	882	1.285.857	23,4
	Jul	32.360	34.031	951	1.404.223	23,0
	Ago	33.257	34.031	977	1.402.420	23,7
	Sep	30.761	34.031	904	1.320.593	23,3
	Oct	33.442	34.031	983	1.382.487	24,2
	Nov	33.261	34.031	977	1.401.798	23,7
	Dic	42.375	34.031	1.245	1.498.851	28,3
Entre Ríos						
	2002 Dic	24.107	37.861	637	1.102.883	21,9
	2003 Ene	19.345	37.861	511	981.580	19,7
	Feb	18.679	37.861	493	958.264	19,5
	Mar	21.989	37.861	581	975.133	22,5
	Abr	19.068	37.861	504	969.343	19,7
	May	20.151	37.861	532	1.002.940	20,1
	Jun	21.051	37.861	556	1.068.105	19,7
	Jul	20.669	34.933	592	1.019.037	20,3
	Ago	20.477	34.933	586	1.005.519	20,4
	Sep	22.015	34.933	630	926.529	23,8
	Oct	20.480	34.933	586	969.452	21,1
	Nov	20.666	34.933	592	930.037	22,2
	Dic	27.786	34.933	795	1.057.429	26,3
Mendoza						
	2002 Dic	103.523	148.025	699	6.364.396	16,3
	2003 Ene	85.990	148.025	581	6.444.393	13,3
	Feb	82.584	148.025	558	6.351.818	13,0
	Mar	95.297	152.099	627	7.152.086	13,3
	Abr	88.657	152.099	583	6.782.578	13,1
	May	87.845	155.710	564	7.296.652	12,0
	Jun	85.089	155.710	546	6.142.782	13,9
	Jul	91.095	155.710	585	6.408.546	14,2
	Ago	97.291	155.710	625	6.744.614	14,4
	Sep	86.751	155.710	557	5.999.695	14,5
	Oct	92.893	155.710	597	6.330.988	14,7
	Nov	92.795	155.710	596	6.320.844	14,7
	Dic	116.101	155.710	746	7.235.465	16,0

(sigue)

Cuadro 3.2.3 (continuación)

Período		Ventas totales en miles de pesos	Superficie cubierta en m ²	Ventas por m ²	Número de operaciones	Ventas por operación en pesos
Neuquén						
2002	Dic	40.434	65.264	620	1.545.001	26,2
2003	Ene	32.638	65.264	500	1.359.991	24,0
	Feb	32.126	65.264	492	1.279.650	25,1
	Mar	35.856	65.264	549	1.378.237	26,0
	Abr	34.230	65.264	524	1.319.766	25,9
	May	33.699	52.943	637	1.327.831	25,4
	Jun	33.107	52.943	625	1.326.142	25,0
	Jul	35.922	52.943	679	1.448.924	24,8
	Ago	36.865	52.943	696	1.426.012	25,9
	Sep	34.182	52.943	646	1.365.047	25,0
	Oct	36.514	52.943	690	1.461.660	25,0
	Nov	36.281	52.943	685	1.421.493	25,5
	Dic	50.447	52.943	953	1.775.363	28,4
Santa Fe						
2002	Dic	82.075	104.501	785	3.607.065	22,8
2003	Ene	58.371	104.501	559	2.758.456	21,2
	Feb	59.315	104.501	568	2.694.895	22,0
	Mar	68.678	103.156	666	2.930.624	23,4
	Abr	63.219	103.156	613	2.943.930	21,5
	May	66.574	110.149	604	2.913.114	22,9
	Jun	66.376	110.149	603	2.976.665	22,3
	Jul	68.218	110.149	619	3.075.187	22,2
	Ago	71.188	110.149	646	3.054.500	23,3
	Sep	65.487	110.549	592	2.879.509	22,7
	Oct	69.520	114.416	608	3.028.929	23,0
	Nov	70.266	114.416	614	2.833.059	24,8
	Dic	89.757	124.020	724	3.064.099	29,3
Tucumán						
2002	Dic	33.210	29.215	1.137	1.194.018	27,8
2003	Ene	22.879	29.215	783	804.243	28,4
	Feb	22.821	29.215	781	764.903	29,8
	Mar	25.761	29.215	882	880.068	29,3
	Abr	23.392	29.215	801	826.454	28,3
	May	25.240	29.215	864	869.097	29,0
	Jun	24.424	29.215	836	905.299	27,0
	Jul	27.016	29.215	925	927.273	29,1
	Ago	25.593	29.215	876	882.394	29,0
	Sep	23.297	29.215	797	819.714	28,4
	Oct	24.867	29.215	851	830.223	30,0
	Nov	24.951	29.215	854	835.891	29,8
	Dic	34.039	29.215	1.165	957.642	35,5
Otras provincias del Norte²						
2002	Dic	70.305	101.080	696	3.407.283	20,6
2003	Ene	53.448	101.080	529	2.797.612	19,1
	Feb	50.740	101.080	502	2.716.808	18,7
	Mar	57.327	101.080	567	2.881.169	19,9
	Abr	50.963	101.080	504	2.708.402	18,8
	May	52.632	101.553	518	2.553.755	20,6
	Jun	51.749	101.553	510	2.805.601	18,4
	Jul	57.757	101.553	569	2.996.633	19,3
	Ago	58.630	101.553	577	2.830.191	20,7
	Sep	54.546	101.553	537	2.610.122	20,9
	Oct	58.861	101.553	580	2.775.957	21,2
	Nov	59.475	101.553	586	2.836.085	21,0
	Dic	79.919	101.553	787	3.277.222	24,4

(sigue)

Cuadro 3.2.3 (conclusión)

Período	Ventas totales en miles de pesos	Superficie cubierta en m ²	Ventas por m ²	Número de operaciones	Ventas por operación en pesos
Otras provincias del Centro y del Oeste³					
2002 Dic	35.125	44.832	783	1.611.129	21,8
2003 Ene	29.224	44.832	652	1.281.177	22,8
Feb	27.616	44.832	616	1.209.733	22,8
Mar	32.177	44.832	718	1.391.316	23,1
Abr	29.089	44.832	649	1.319.018	22,1
May	29.435	44.332	664	1.317.238	22,3
Jun	29.979	44.332	676	1.356.977	22,1
Jul	31.653	44.332	714	1.469.520	21,5
Ago	31.276	44.332	705	1.403.073	22,3
Sep	30.097	44.332	679	1.358.322	22,2
Oct	30.786	44.332	694	1.311.929	23,5
Nov	30.915	44.332	697	1.359.846	22,7
Dic	39.242	44.332	885	1.518.708	25,8
Otras provincias del Sur⁴					
2002 Dic	63.396	60.443	1.049	2.972.609	21,3
2003 Ene	53.242	60.443	881	2.567.744	20,7
Feb	51.728	60.443	856	2.532.834	20,4
Mar	57.818	60.443	957	2.689.899	21,5
Abr	54.135	60.443	896	2.564.983	21,1
May	53.616	61.013	879	2.425.826	22,1
Jun	53.174	61.013	872	2.547.433	20,9
Jul	58.149	61.013	953	2.878.039	20,2
Ago	60.400	61.013	990	2.842.138	21,3
Sep	57.294	61.013	939	2.765.185	20,7
Oct	60.965	61.013	999	2.956.965	20,6
Nov	61.288	61.013	1.005	2.850.372	21,5
Dic	73.038	61.013	1.197	2.838.217	25,7

¹Comprende los siguientes partidos de la provincia de Buenos Aires: Almirante Brown, Avellaneda, Berazategui, Esteban Echeverría, Ezeiza, Florencio Varela, General San Martín, Hurlingham, Ituzaingó, José C. Paz, La Matanza, Lanús, Lomas de Zamora, Malvinas Argentinas, Merlo, Moreno, Morón, Quilmes, San Fernando, San Isidro, San Miguel, Tigre, Tres de Febrero y Vicente López.

²Comprende las provincias de Corrientes, Chaco, Formosa, Jujuy, Misiones, Salta y Santiago del Estero.

³Comprende las provincias de Catamarca, La Rioja, San Juan y San Luis.

⁴Comprende las provincias de La Pampa, Río Negro, Santa Cruz y Tierra del Fuego.

Cuadro 3.2.4 Supermercados. Cantidad de cadenas relevadas, cantidad de bocas de expendio, personal ocupado asalariado y sueldos y salarios brutos por categoría

Período	Cantidad de cadenas relevadas	Cantidad de bocas de expendio	Personal ocupado		Sueldos y salarios brutos	
			Gerentes, supervisores y otro personal jerárquico	Cajeros, administrativos, reposidores y otros	Gerentes, supervisores y otro personal jerárquico	Cajeros, administrativos, reposidores y otros
			Número de personas		Miles de pesos	
2002 Dic ¹	75	1.408	10.415	83.676	26.999	76.067
2003 Ene	74	1.415	10.073	80.999	19.799	53.151
Feb	73	1.414	10.543	80.286	17.724	50.203
Mar	71	1.418	10.561	80.184	18.033	51.737
Abr	71	1.420	10.522	79.688	18.318	51.620
May	70	1.424	10.500	79.248	18.854	51.183
Jun ¹	71	1.426	10.780	78.838	26.145	68.141
Jul	71	1.381	10.716	75.853	18.792	51.988
Ago	73	1.388	10.780	76.109	19.014	52.708
Sep	73	1.394	10.751	76.389	18.895	53.865
Oct	74	1.397	10.709	76.527	19.090	53.854
Nov	74	1.398	10.731	76.961	21.485	56.150
Dic ¹	74	1.401	10.749	77.748	27.756	80.745

¹ En los meses de junio y diciembre se incluye el aguinaldo.

Cuadro 3.2.5 Supermercados. Ventas por grupos de artículos, según jurisdicción

Período		Total	Bebidas	Almacén	Panadería	Lácteos
Total				Miles de pesos		
2002	Dic	1.665.403	263.726	425.987	55.831	164.819
2003	Ene	1.273.759	145.573	327.765	41.577	146.016
	Feb	1.238.102	133.480	321.714	39.493	147.737
	Mar	1.432.972	149.403	376.960	45.254	172.574
	Abr	1.317.154	133.280	384.403	42.840	163.642
	May	1.337.991	136.674	368.628	43.173	173.874
	Jun	1.314.284	133.773	359.979	43.355	170.739
	Jul	1.360.037	133.186	369.864	43.771	186.262
	Ago	1.423.336	139.662	380.978	45.008	192.442
	Sep	1.279.170	131.650	341.155	41.152	179.923
	Oct	1.397.585	153.528	355.299	42.718	193.106
	Nov	1.402.050	163.490	366.172	42.604	180.882
	Dic	1.776.947	282.001	448.239	54.710	188.378
Ciudad de Buenos Aires						
2002	Dic	345.200	55.467	75.952	14.607	38.154
2003	Ene	247.835	29.655	54.324	9.969	31.117
	Feb	253.738	28.664	55.935	10.169	32.901
	Mar	311.371	35.653	69.885	12.407	41.582
	Abr	295.417	33.262	73.620	12.203	40.121
	May	298.220	34.084	70.321	12.577	42.752
	Jun	290.738	33.166	68.283	12.439	41.462
	Jul	292.385	31.885	67.619	12.497	44.782
	Ago	319.173	33.569	72.930	13.267	48.171
	Sep	279.534	30.877	63.454	11.842	44.214
	Oct	302.858	35.325	65.701	12.131	46.855
	Nov	303.853	37.315	71.009	12.222	41.550
	Dic	355.511	59.429	80.215	14.635	39.170
24 partidos de la Provincia de Buenos Aires¹						
2002	Dic	488.575	89.871	119.534	15.068	48.125
2003	Ene	350.624	46.315	87.060	10.263	40.435
	Feb	341.862	42.134	85.900	9.991	40.837
	Mar	404.805	49.751	102.973	11.830	49.530
	Abr	365.583	43.875	104.619	11.143	46.254
	May	373.013	44.878	99.748	11.320	49.028
	Jun	370.282	43.995	99.585	11.647	48.458
	Jul	378.183	42.549	101.385	11.308	53.518
	Ago	396.675	45.529	103.831	11.540	55.552
	Sep	350.926	42.166	91.734	10.646	51.132
	Oct	395.430	51.208	97.329	11.217	55.889
	Nov	396.201	53.422	99.274	11.375	51.204
	Dic	511.543	93.024	120.201	14.680	53.053
Resto de Buenos Aires						
2002	Dic	215.058	34.644	57.986	8.315	20.147
2003	Ene	190.241	23.685	49.965	8.003	22.202
	Feb	171.480	19.635	45.908	6.959	20.244
	Mar	179.597	19.038	48.966	6.830	21.162
	Abr	162.126	16.780	49.283	6.425	19.306
	May	162.165	16.771	46.002	6.326	20.455
	Jun	156.409	16.298	44.379	6.290	19.249
	Jul	161.624	15.716	46.182	6.103	21.869
	Ago	166.172	16.063	46.106	5.988	22.380
	Sep	145.817	14.598	40.301	5.505	20.766
	Oct	165.392	18.199	43.764	5.746	22.844
	Nov	167.767	19.428	44.170	5.953	22.128
	Dic	226.946	37.183	57.897	8.145	23.759

Cuadro 3.2.5

Carnes	Verdulería y frutería	Alimentos preparados y rotisería	Artículos de limpieza y perfumería	Indumentaria, calzado y textiles	Electrónica y artículos para el hogar	Otros
Miles de pesos						
196.191	76.526	37.385	236.005	31.396	44.257	133.280
156.532	62.166	29.470	207.273	23.041	33.916	100.430
152.346	59.696	28.719	195.619	24.585	35.552	99.161
177.551	66.899	32.598	223.987	29.719	41.116	116.911
168.219	59.146	29.257	193.631	22.901	34.631	85.204
163.742	58.267	28.950	201.355	24.917	44.570	93.841
161.659	55.424	28.761	195.847	27.913	43.232	93.602
162.531	51.989	30.564	200.344	26.516	49.173	105.837
172.247	57.393	30.100	207.683	29.149	51.599	117.075
156.017	55.854	27.027	190.495	23.571	44.652	87.674
166.749	64.855	29.243	209.680	29.560	60.615	92.232
168.253	67.769	25.529	215.467	29.847	54.395	87.642
210.482	78.293	31.302	233.630	40.760	73.881	135.271
41.940	21.201	13.846	47.098	4.613	11.094	21.228
30.153	16.790	10.482	38.825	3.331	8.044	15.145
32.125	17.221	10.473	38.189	3.497	8.799	15.765
39.860	20.638	12.386	46.410	4.043	10.053	18.454
38.453	18.328	11.363	41.625	3.183	9.404	13.855
37.060	17.904	10.905	42.851	3.448	11.530	14.788
36.154	16.683	10.978	41.669	3.891	11.463	14.550
35.514	15.348	11.299	41.399	3.447	12.741	15.854
39.188	17.179	11.545	44.988	4.572	14.817	18.947
33.722	16.302	10.034	39.645	3.631	12.877	12.936
35.146	18.907	10.914	44.059	4.656	15.912	13.252
36.192	19.324	9.063	44.375	5.556	12.435	14.812
40.486	20.385	10.449	45.048	7.406	16.302	21.986
51.784	21.353	11.468	66.793	9.125	16.470	38.984
37.815	16.663	8.598	56.822	6.379	11.430	28.844
36.877	16.375	8.394	53.646	6.531	11.651	29.526
43.628	18.627	9.657	62.460	7.964	13.738	34.647
41.301	16.252	8.399	53.133	5.447	11.830	23.330
38.709	16.158	8.553	55.635	6.459	16.860	25.665
39.340	15.369	8.560	54.680	7.652	15.725	25.271
37.775	13.206	9.366	55.186	6.826	18.308	28.756
39.669	14.496	8.642	57.317	8.499	18.988	32.612
35.056	13.857	7.901	52.375	6.913	17.057	22.089
39.173	16.548	8.484	59.377	8.745	22.967	24.493
39.507	17.183	7.209	60.720	9.447	20.130	26.730
51.452	20.383	8.952	66.508	13.127	27.813	42.350
24.615	10.926	3.261	29.158	4.408	4.694	16.904
22.531	9.799	3.166	29.274	3.583	4.330	13.703
20.764	8.410	2.830	25.987	3.684	3.703	13.356
21.445	8.537	2.732	27.712	4.143	3.847	15.185
19.689	7.372	2.405	23.450	3.094	3.413	10.909
18.854	7.157	2.487	24.275	3.394	4.424	12.020
18.341	6.785	2.330	23.025	3.625	4.130	11.957
17.280	6.108	2.472	23.949	3.622	5.107	13.216
18.211	6.776	2.490	24.433	3.900	5.211	14.614
16.209	6.523	2.186	21.792	3.136	4.231	10.570
17.700	7.814	2.503	25.065	4.117	6.355	11.285
17.855	8.303	2.508	26.149	4.087	5.707	11.479
23.827	10.276	3.340	30.058	5.560	8.785	18.116

(sigue)

Cuadro 3.2.5 (continuación)

Período		Total	Bebidas	Almacén	Panadería	Lácteos
Córdoba						
Miles de pesos						
2002	Dic	128.653	19.293	38.040	2.359	13.502
2003	Ene	100.574	11.341	28.019	1.919	11.345
	Feb	97.364	9.993	28.268	1.741	12.320
	Mar	110.988	9.897	33.016	1.870	13.431
	Abr	101.570	8.901	33.804	1.793	13.275
	May	105.240	9.687	33.853	1.771	13.737
	Jun	101.876	8.796	31.504	1.798	13.326
	Jul	105.006	9.281	32.007	1.887	13.786
	Ago	106.339	9.915	32.013	1.901	13.619
	Sep	98.463	9.597	29.910	1.749	12.734
	Oct	105.577	10.712	30.338	1.854	14.390
	Nov	104.331	11.116	29.453	1.773	13.356
	Dic	130.243	18.048	36.665	2.173	14.507
Chubut						
2002	Dic	35.742	5.186	9.738	1.466	4.092
2003	Ene	29.348	2.928	8.361	1.113	3.888
	Feb	28.049	2.694	7.889	955	3.857
	Mar	31.308	2.843	8.902	1.031	4.455
	Abr	29.705	2.605	9.041	989	4.262
	May	30.161	2.641	8.940	959	4.559
	Jun	30.030	2.674	8.909	959	4.440
	Jul	32.360	2.937	9.337	1.042	4.745
	Ago	33.257	3.039	9.559	1.073	4.863
	Sep	30.761	2.837	8.709	968	4.590
	Oct	33.442	3.216	9.306	1.064	4.896
	Nov	33.261	3.458	9.529	997	4.979
	Dic	42.375	6.545	11.828	1.371	5.127
Entre Ríos						
2002	Dic	24.107	3.096	5.155	1.102	2.012
2003	Ene	19.345	1.721	4.075	832	1.795
	Feb	18.679	1.559	3.915	795	1.765
	Mar	21.989	1.677	4.911	892	2.108
	Abr	19.068	1.432	4.613	830	1.952
	May	20.151	1.541	4.360	844	2.081
	Jun	21.051	1.678	4.467	915	2.107
	Jul	20.669	1.715	4.538	853	2.235
	Ago	20.477	1.714	4.472	859	2.171
	Sep	22.015	2.030	4.766	847	2.704
	Oct	20.480	1.886	3.899	795	2.169
	Nov	20.666	2.322	4.612	731	2.187
	Dic	27.786	4.637	5.893	979	2.327
Mendoza						
2002	Dic	103.523	10.894	31.069	2.844	8.948
2003	Ene	85.990	6.418	28.090	2.085	8.286
	Feb	82.584	5.937	27.292	1.941	8.442
	Mar	95.297	6.081	31.520	2.150	9.583
	Abr	88.657	5.051	32.243	2.127	9.316
	May	87.845	5.111	30.145	2.106	9.898
	Jun	85.089	5.292	29.188	2.091	9.572
	Jul	91.095	5.662	30.918	2.241	10.137
	Ago	97.291	5.773	32.624	2.350	10.523
	Sep	86.751	5.669	28.615	2.137	9.600
	Oct	92.893	6.443	29.393	2.160	9.729
	Nov	92.795	7.145	29.247	2.124	9.987
	Dic	116.101	12.376	36.142	2.819	10.482

Cuadro 3.2.5

Carnes	Verdulería y frutería	Alimentos preparados y rotisería	Artículos de limpieza y perfumería	Indumentaria, calzado y textiles	Electrónica y artículos para el hogar	Otros
Miles de pesos						
13.842	3.760	1.133	17.974	2.856	3.949	11.945
12.791	3.357	1.027	16.708	1.914	3.034	9.119
11.767	3.292	1.004	15.461	1.854	3.772	7.892
14.003	3.249	1.132	17.244	2.509	4.874	9.763
12.688	2.790	1.021	14.961	2.061	3.271	7.005
13.053	2.713	1.024	15.466	2.337	3.931	7.668
12.551	2.511	1.066	15.131	2.521	4.221	8.451
13.289	2.536	1.200	15.079	2.357	3.900	9.684
13.191	2.900	1.223	15.461	2.331	3.531	10.254
12.441	3.149	1.094	14.478	2.002	2.764	8.545
13.090	3.286	1.125	14.622	2.177	4.303	9.680
13.658	3.520	1.132	15.050	1.954	5.341	7.978
16.622	3.872	1.386	15.797	2.638	6.039	12.496
4.609	1.834	614	4.937	460	143	2.663
3.802	1.480	477	4.631	443	128	2.097
3.445	1.207	439	4.566	684	117	2.196
3.770	1.261	477	5.075	839	140	2.515
3.627	1.169	442	4.584	724	132	2.130
3.567	1.260	435	4.725	655	148	2.272
3.560	1.283	422	4.585	751	163	2.284
3.946	1.384	469	4.977	742	169	2.612
4.177	1.507	460	5.048	722	187	2.622
3.900	1.488	459	4.759	684	153	2.214
4.349	1.740	480	5.161	932	184	2.114
4.093	1.890	480	5.445	751	164	1.475
5.144	2.140	665	5.928	1.134	272	2.221
2.849	1.312	626	3.038	574	607	3.736
3.067	1.054	489	2.724	434	519	2.635
2.979	1.081	492	2.557	429	506	2.601
3.244	1.180	574	3.042	602	631	3.128
2.840	970	467	2.426	499	482	2.557
2.953	944	474	2.643	604	638	3.069
3.004	917	512	2.763	663	792	3.233
2.215	806	512	2.780	617	908	3.490
2.307	861	487	2.690	548	826	3.542
2.551	1.022	440	3.031	549	819	3.256
2.289	1.049	443	2.766	660	1.017	3.507
2.153	1.148	389	3.056	666	996	2.406
2.702	1.505	530	3.354	846	1.438	3.575
15.785	2.480	723	20.003	2.242	1.577	6.958
13.010	1.856	590	16.739	1.763	1.482	5.671
13.032	1.758	580	15.531	1.755	1.465	4.851
15.363	1.959	682	17.452	2.187	1.826	6.494
14.823	1.763	633	15.027	1.630	1.485	4.559
14.266	1.664	640	15.272	1.733	1.666	5.344
13.928	1.616	639	14.629	1.997	1.413	4.724
14.938	1.711	694	15.314	1.918	1.805	5.757
15.719	2.020	756	16.261	2.200	2.107	6.958
14.411	1.991	682	14.880	1.718	1.759	5.289
15.212	2.503	740	16.285	2.095	2.735	5.598
15.068	2.592	750	17.020	1.856	2.063	4.943
18.956	2.811	977	18.708	2.343	3.037	7.450

(sigue)

Cuadro 3.2.5 (continuación)

Período		Total	Bebidas	Almacén	Panadería	Lácteos
Neuquén				Miles de pesos		
2002	Dic	40.434	5.234	11.984	1.324	3.317
2003	Ene	32.638	3.013	9.541	998	3.208
	Feb	32.126	2.773	9.303	900	3.176
	Mar	35.856	2.968	10.442	1.017	3.603
	Abr	34.230	2.653	10.953	866	3.561
	May	33.699	2.791	9.842	861	3.705
	Jun	33.107	2.776	9.585	867	3.642
	Jul	35.922	3.115	10.016	920	3.996
	Ago	36.865	3.186	10.132	936	4.101
	Sep	34.182	3.059	9.557	873	3.909
	Oct	36.514	3.448	9.793	907	3.983
	Nov	36.281	3.734	9.825	900	3.895
	Dic	50.447	7.503	12.807	1.476	4.635
Santa Fe						
2002	Dic	82.075	12.948	22.180	2.854	7.598
2003	Ene	58.371	6.187	15.729	1.919	6.276
	Feb	59.315	6.662	16.307	1.920	6.383
	Mar	68.678	7.566	18.794	2.223	7.529
	Abr	63.219	6.301	19.217	2.095	7.106
	May	66.574	6.728	19.298	2.151	7.513
	Jun	66.376	6.800	19.145	2.203	7.634
	Jul	68.218	6.911	19.397	2.191	7.905
	Ago	71.188	7.333	20.298	2.320	7.951
	Sep	65.487	7.262	18.572	2.089	7.697
	Oct	69.520	8.016	18.372	2.172	8.262
	Nov	70.266	8.273	19.652	2.121	7.190
	Dic	89.757	13.272	24.245	2.695	7.968
Tucumán						
2002	Dic	33.210	4.676	7.900	663	3.104
2003	Ene	22.879	1.980	5.218	420	2.568
	Feb	22.821	2.013	5.382	410	2.716
	Mar	25.761	2.035	6.035	448	2.769
	Abr	23.392	1.886	6.234	419	2.652
	May	25.240	1.972	6.484	398	3.310
	Jun	24.424	1.920	5.967	330	3.645
	Jul	27.016	2.010	6.479	483	4.176
	Ago	25.593	1.822	6.319	493	3.930
	Sep	23.297	1.752	5.826	463	3.652
	Oct	24.867	2.060	6.094	467	3.831
	Nov	24.951	2.233	6.159	433	3.874
	Dic	34.039	4.179	8.924	571	4.824
Otras provincias del Norte²						
2002	Dic	70.305	9.383	18.198	1.720	5.837
2003	Ene	53.448	4.387	13.125	1.477	5.446
	Feb	50.740	4.098	12.375	1.446	5.521
	Mar	57.327	4.126	14.447	1.705	5.967
	Abr	50.963	3.774	13.961	1.611	5.641
	May	52.632	3.754	13.635	1.596	6.052
	Jun	51.749	3.609	13.034	1.616	6.234
	Jul	57.757	3.836	14.401	1.739	7.207
	Ago	58.630	4.019	14.613	1.752	7.384
	Sep	54.546	4.024	13.711	1.647	7.083
	Oct	58.861	4.579	15.064	1.773	7.811
	Nov	59.475	5.612	16.086	1.606	8.055
	Dic	79.919	10.035	21.066	1.999	10.103

Cuadro 3.2.5

Carnes	Verdulería y frutería	Alimentos preparados y rotisería	Artículos de limpieza y perfumería	Indumentaria, calzado y textiles	Electrónica y artículos para el hogar	Otros
Miles de pesos						
4.266	2.014	995	5.405	1.451	564	3.880
3.798	1.643	801	5.038	1.134	476	2.988
3.742	1.308	798	4.921	1.278	445	3.482
4.285	1.388	891	5.455	1.466	634	3.707
4.256	1.365	893	4.892	1.348	568	2.875
3.994	1.391	884	4.962	1.383	556	3.330
4.055	1.332	862	4.736	1.453	550	3.249
4.325	1.428	945	5.121	1.472	673	3.911
4.629	1.564	919	5.190	1.369	688	4.151
4.288	1.578	822	5.051	1.177	555	3.313
4.530	1.813	873	5.295	1.510	715	3.647
4.338	1.912	839	5.473	1.396	648	3.321
5.928	2.470	1.098	6.375	1.918	979	5.258
8.195	3.953	1.747	10.172	2.000	2.516	7.912
6.554	3.045	1.404	8.172	1.274	2.218	5.593
6.442	3.116	1.432	8.042	1.385	2.072	5.554
7.500	3.500	1.612	9.308	1.889	2.154	6.603
7.164	3.285	1.431	8.125	1.512	1.876	5.107
7.497	3.246	1.421	8.747	1.804	2.451	5.718
7.333	3.255	1.399	8.592	1.833	2.482	5.700
7.586	3.284	1.406	8.684	1.727	2.694	6.433
8.185	3.561	1.412	8.840	1.784	2.739	6.765
7.667	3.434	1.296	8.190	1.507	2.380	5.393
7.959	3.737	1.398	8.788	1.735	3.062	6.019
7.879	3.807	1.124	8.957	1.849	3.600	5.814
9.884	4.580	1.360	9.959	2.356	4.776	8.662
5.224	782	339	5.490	779	817	3.436
3.426	685	256	4.562	470	643	2.651
3.289	728	239	4.309	482	1.025	2.228
3.998	781	261	4.806	706	970	2.952
3.969	672	232	3.982	563	603	2.180
4.144	688	230	4.407	540	710	2.357
3.966	659	215	4.106	594	642	2.380
4.386	718	237	4.431	662	833	2.601
4.374	705	227	4.071	463	670	2.519
4.073	651	215	3.808	223	545	2.089
4.342	739	235	4.118	227	955	1.799
4.471	787	240	4.044	187	940	1.583
5.991	1.007	291	4.360	241	1.227	2.424
9.709	1.874	1.505	10.637	1.540	1.315	8.587
8.224	1.651	1.219	9.336	1.077	1.091	6.415
7.391	1.671	1.165	8.523	1.087	1.431	6.032
8.462	1.931	1.267	9.339	1.377	1.592	7.114
8.122	1.695	1.121	7.814	952	1.047	5.225
8.731	1.629	1.086	8.281	930	1.174	5.764
8.418	1.521	979	8.057	948	1.131	6.202
9.398	1.711	1.075	8.566	1.237	1.416	7.171
10.011	1.772	1.057	8.312	912	1.315	7.483
9.616	1.734	1.022	7.888	441	1.105	6.275
10.112	1.997	1.127	8.624	390	1.592	5.792
10.427	2.221	834	9.028	324	1.695	3.587
14.239	3.087	1.059	10.080	534	2.184	5.533

(sigue)

Cuadro 3.2.5 (conclusión)

Período	Total	Bebidas	Almacén	Panadería	Lácteos
Miles de pesos					
Otras provincias del Centro y del Oeste³					
2002 Dic	35.125	3.618	10.456	1.005	3.260
2003 Ene	29.224	2.150	8.537	685	2.965
Feb	27.616	1.987	8.175	667	2.964
Mar	32.177	2.072	9.762	1.157	3.287
Abr	29.089	1.679	9.805	724	3.040
May	29.435	1.654	9.690	677	3.316
Jun	29.979	1.736	9.744	647	3.564
Jul	31.653	1.814	10.086	798	3.817
Ago	31.276	1.790	10.203	796	3.447
Sep	30.097	1.992	9.379	751	3.749
Oct	30.786	2.147	9.122	732	4.095
Nov	30.915	2.457	9.670	686	3.850
Dic	39.242	4.450	11.894	984	4.326
Otras provincias del Sur⁴					
2002 Dic	63.396	9.416	17.795	2.504	6.723
2003 Ene	53.242	5.793	15.721	1.894	6.485
Feb	51.728	5.331	15.065	1.599	6.611
Mar	57.818	5.696	17.307	1.694	7.568
Abr	54.135	5.081	17.010	1.615	7.156
May	53.616	5.062	16.310	1.587	7.468
Jun	53.174	5.033	16.189	1.553	7.406
Jul	58.149	5.755	17.499	1.709	8.089
Ago	60.400	5.910	17.878	1.733	8.350
Sep	57.294	5.787	16.621	1.635	8.093
Oct	60.965	6.289	17.124	1.700	8.352
Nov	61.288	6.975	17.486	1.683	8.627
Dic	73.038	11.320	20.462	2.183	8.097

¹Comprende los siguientes partidos de la provincia de Buenos Aires: Almirante Brown, Avellaneda, Berazategui, Esteban Echeverría, Ezeiza, Florencio Varela, General San Martín, Hurlingham, Ituzaingó, José C.Paz, La Matanza, Lanús, Lomas de Zamora, Malvinas Argentinas, Merlo, Moreno, Morón, Quilmes, San Fernando, San Isidro, San Miguel, Tigre, Tres de Febrero y Vicente López.

Cuadro 3.2.5 (conclusión)

Carnes	Verdulería y frutería	Alimentos preparados y rotisería	Artículos de limpieza y perfumería	Indumentaria, calzado y textiles	Electrónica y artículos para el hogar	Otros
Miles de pesos						
5.379	1.011	320	6.310	447	428	2.891
4.752	747	281	5.891	381	450	2.385
4.475	737	262	5.414	371	513	2.051
4.960	891	285	6.121	470	591	2.581
4.711	789	245	5.147	349	457	2.143
4.594	729	238	5.451	313	413	2.360
4.753	703	247	5.471	414	444	2.256
5.011	740	284	5.659	415	537	2.492
5.109	792	266	5.527	315	396	2.635
4.940	889	266	5.393	224	315	2.199
5.082	1.024	278	5.700	247	688	1.671
4.939	1.146	285	5.954	204	569	1.155
6.367	1.384	357	6.581	290	842	1.767
7.994	4.026	808	8.990	901	83	4.156
6.609	3.396	680	8.551	858	71	3.184
6.018	2.792	611	8.473	1.548	53	3.627
7.033	2.957	642	9.563	1.524	66	3.768
6.576	2.696	605	8.465	1.539	63	3.329
6.320	2.784	573	8.640	1.317	69	3.486
6.256	2.790	552	8.403	1.571	76	3.345
6.868	3.009	605	9.199	1.474	82	3.860
7.477	3.260	616	9.545	1.534	124	3.973
7.143	3.236	610	9.205	1.366	92	3.506
7.765	3.698	643	9.820	2.069	130	3.375
7.673	3.936	676	10.196	1.570	107	2.359
8.884	4.393	838	10.874	2.367	187	3.433

² Comprende las provincias de Corrientes, Chaco, Formosa, Jujuy, Misiones, Salta y Santiago del Estero.

³ Comprende las provincias de Catamarca, La Rioja, San Juan y San Luis.

⁴ Comprende las provincias de La Pampa, Río Negro, Santa Cruz y Tierra del Fuego.

Sector Externo

Comercio Exterior

1.1	Exportaciones argentinas	
	Series original, desestacionalizada y tendencia suavizada	83
1.2	Importaciones argentinas	
	Series original, desestacionalizada y tendencia suavizada	83
1.3	Balanza comercial argentina	84
1.4.1	Distribución porcentual de la exportación por secciones del Sistema Armonizado	85
1.4.2	Distribución porcentual de la importación por secciones del Sistema Armonizado	85
1.5	Exportación, importación y saldo de la balanza comercial argentina por secciones y capítulos del Sistema Armonizado	86
1.6	Exportación, importación y saldo de la balanza comercial argentina por continentes y países	89
1.7.1	Distribución porcentual de la exportación por Grandes Rubros	91
1.7.2	Exportación mensual por Grandes Rubros	91
1.7.3	Exportación por Grandes Rubros	92
1.8.1	Distribución porcentual de la importación por Uso Económico	93
1.8.2	Importación mensual por Uso Económico	93
1.9.1	Balanza comercial argentina con los países del MERCOSUR	95
1.9.2	Exportación e importación con el MERCOSUR por principales secciones del Sistema Armonizado	97
1.9.3	Exportación a los países del MERCOSUR por Grandes Rubros	99
1.9.4	Importación desde los países del MERCOSUR por Uso Económico	101
1.10.1	Balanza comercial argentina con los países del NAFTA	102
1.10.2	Exportación e importación con el NAFTA por principales secciones del Sistema Armonizado	104
1.10.3	Exportación a los países del NAFTA por Grandes Rubros	106
1.10.4	Importación desde los países del NAFTA por Uso Económico	108
1.11.1	Balanza comercial argentina con los países de la Unión Europea	109
1.11.2	Exportación e importación con los países de la Unión Europea por principales secciones del Sistema Armonizado	112
1.11.3	Exportación a los países de la Unión Europea por Grandes Rubros	115
1.11.4	Importación desde los países de la Unión Europea por Uso Económico	118
	Secciones y capítulos de la Nomenclatura Común del MERCOSUR	119

Cuentas Internacionales

2.1	Estimación de la Posición de Inversión Internacional	
	Resumen por concepto	122
2.2	Estimación del balance de pagos. Cuadro resumen	123

El INDEC elabora las estadísticas del comercio exterior principalmente sobre la base de los registros aduaneros de exportación e importación.

Actualmente, todas las aduanas del país registran sus operaciones a través del Sistema Informático María (SIM). Adicionalmente, desde 1995, se incorporaron fuentes complementarias de información dado que existen operaciones de exportación e importación que no generan documento aduanero y sí deben consignarse en las estadísticas de comercio exterior. Son los casos de la energía eléctrica intercambiada por entes binacionales como Salto Grande y Yacretá y el aprovisionamiento de combustible y comestibles para uso de aeronaves y buques argentinos en el exterior, así como de los extranjeros en el país.

Los bienes exportados e importados se clasifican, a partir del año 1995, según la Nomenclatura Común del Mercosur (NCM) basada en el Sistema Armonizado (SA), clasificación adoptada por la mayoría de los países del mundo. Este sistema agrupa los bienes en 21 secciones y 97 capítulos. Las secciones y los capítulos del Sistema Armonizado coinciden con los de la NCM. El INDEC utiliza también la Clasificación Uniforme de Comercio Internacional (CUCI) y las Grandes Categorías Económicas (GCE). Para las importaciones se aplica además, una agrupación de éstas por Uso Económico y para las exportaciones una clasificación nacional en Grandes Rubros.

Las exportaciones se publican a valores FOB (libre a bordo) y las importaciones a valores CIF (costo, seguro y flete), si bien en este caso también están disponibles los datos a valores FOB. Los países copartícipes se denominan de "destino" para las exportaciones y de "origen" para las importaciones.

Para ampliar conceptos, definiciones y clasificaciones, así como para mayor detalle sobre la información aquí presentada, puede consultarse el Anuario de Comercio Exterior Argentino o el banco de datos dbINDEC.

Cifras estimadas. En ocasión de la publicación de la información de prensa del Intercambio Comercial Argentino suelen practicarse modificaciones en las cifras de los meses anteriores, especialmente en los valores de exportación. Estas modificaciones, habitualmente de poca magnitud, obedecen a múltiples razones. Si bien el valor informado se construye fundamentalmente sobre la base de operaciones realizadas y perfeccionadas desde el punto de vista documental, existe un porcentaje de operaciones - no mayor al 10%- cuyo valor debe ser estimado ya que se encuentra pendiente, al momento de brindar la informa-

ción, aún estando dentro del plazo permitido por la legislación. Asimismo, hay operaciones que han sido oficializadas por un valor, se efectivizan por un valor inferior y se demora la carga del post embarque (documento en el que se consigna el valor definitivo) razón por la cual también deben ser estimadas.

Finalmente, la aplicación de regímenes tales como el de precios revisables (petróleo) con ajuste de precios en función de la calidad (concentrado de minerales) así como las operaciones en consignación, permiten a los exportadores modificar los valores declarados en el momento de la exportación, en plazos que van de los 60 a los 180 días del embarque.

A partir del mes de septiembre de 2001 se realiza el ajuste por el método directo de las series de exportaciones e importaciones utilizando la versión 2000 del programa X11-ARIMA. También se elabora la tendencia de dichas series, las cuales surgen de eliminar de la serie original, además de las fluctuaciones estacionales, las alteraciones de carácter no estacional (huelgas, efectos climáticos inesperados, etc.). Al eliminar estos factores, el indicador refleja la tendencia histórica y presente de la serie.

En virtud de la resolución 281/98 los exportadores de minerales tienen opción de modificar el valor de sus transacciones dentro de los 6 meses de la fecha de embarque, en virtud de variaciones en la cantidad y en la ley del mineral constatadas a su arribo a destino. El INDEC ha comenzado a estimar dicha variación en el cálculo de la exportación mensual a los efectos de evitar los ajustes bruscos que suelen perturbar a los usuarios de las cifras de comercio exterior. A tal efecto, para la estimación de las exportaciones totales del mes de enero de 2004 se ha procedido a ajustar la cifra de exportación de minerales aplicando la misma variación porcentual registrada en las operaciones cumplidas en el período septiembre de 2002-febrero de 2003. Similar tratamiento han recibido las operaciones de minerales, de marzo de 2003 a enero de 2004. Para mayor información de estos nuevos indicadores ver Nota Metodológica en el Anexo de la información de prensa del Intercambio Comercial Argentino publicado el 8 de noviembre de 2001 y más detalles en la página INDEC en internet.

A partir de enero de 2004, el INDEC comenzó a estimar el ajuste que deberían tener en los próximos meses las exportaciones de petróleo que se han realizado bajo el régimen de exportación suspensiva con precios revisables. El ajuste definitivo dependerá de la evolución de los precios internacionales del petróleo.

Nota: los totales por suma pueden no coincidir por redondeos en las cifras parciales.
Las fechas de difusión de la información que se presenta en este capítulo, correspondientes a los próximos meses, se encuentran disponibles en INTERNET <http://www.indec.mecon.gov.ar/servicio/calenet.htm>

Cuadro 1.1 Exportaciones argentinas
Serie original, desestacionalizada y tendencia suavizada con variaciones mensuales y anuales

Período	Serie original			Serie desestacionalizada			Tendencia suavizada	
	Millones de dólares	Variación % mensual	Variación % anual	Millones de dólares	Variación % mensual	Variación % anual	Millones de dólares	Variación % mensual
2003 Ene	2.179	9,4	19,8	2.386	11,0	15,0	2.380	1,2
Feb	2.122	- 2,6	19,1	2.496	4,6	18,0	2.401	0,9
Mar	2.247	5,9	6,4	2.346	- 6,0	6,4	2.415	0,6
Abr	2.458	9,4	12,7	2.322	- 1,0	11,8	2.424	0,4
May	2.777	13,0	16,9	2.484	7,0	23,6	2.430	0,2
Jun	2.852	2,7	27,4	2.506	0,9	22,5	2.435	0,2
Jul	2.799	- 1,9	23,6	2.640	5,3	27,7	2.441	0,2
Ago	2.322	- 17,0	6,1	2.263	- 14,3	5,7	2.449	0,3
Sep	2.370	2,1	2,7	2.369	4,7	3,5	2.461	0,5
Oct	2.421	2,2	6,5	2.457	3,7	3,0	2.476	0,6
Nov	2.420	- -	11,0	2.562	4,3	13,4	2.497	0,8
Dic	2.409	- 0,5	20,9	2.509	- 2,1	16,8	2.523	1,0
2004 Ene	2.279	- 5,4	4,6	2.613	4,1	9,5	2.549	1,0

Cuadro 1.2 Importaciones argentinas
Serie original, desestacionalizada y tendencia suavizada con variaciones mensuales y anuales

Período	Serie original			Serie desestacionalizada			Tendencia suavizada	
	Millones de dólares	Variación % mensual	Variación % anual	Millones de dólares	Variación % mensual	Variación % anual	Millones de dólares	Variación % mensual
2003 Ene	799	1,7	- 6,2	886	4,9	- 3,2	886	5,6
Feb	776	- 2,8	23,6	961	8,5	26,3	934	5,4
Mar	925	19,2	56,0	1.008	4,9	44,2	980	4,9
Abr	1.108	19,8	81,0	1.139	13,0	95,4	1.023	4,4
May	1.083	- 2,3	25,6	1.070	- 6,1	29,4	1.064	4,0
Jun	1.137	5,0	66,5	1.136	6,2	65,8	1.105	3,9
Jul	1.259	10,7	55,3	1.120	- 1,4	56,9	1.150	4,1
Ago	1.131	- 10,2	48,4	1.067	- 4,7	54,6	1.202	4,5
Sep	1.315	16,3	82,9	1.247	16,9	75,1	1.263	5,1
Oct	1.438	9,3	64,2	1.279	2,6	67,2	1.331	5,4
Nov	1.340	- 6,8	65,6	1.360	6,3	71,3	1.401	5,3
Dic	1.504	12,2	91,6	1.542	13,4	82,5	1.466	4,6
2004 Ene	1.599	6,3	100,2	1.811	17,4	104,4	1.520	3,7

Cuadro 1.3 Balanza comercial argentina

Período	Exportación			Importación			Saldo	
	Año 2003*	Año 2004°	Variación % respecto a igual período del año anterior	Año 2003*	Año 2004°	Variación % respecto a igual período del año anterior	Año 2003*	Año 2004°
	Millones de dólares			Millones de dólares			Millones de dólares	
Total anual	29.375,4	///	///	13.813,3	///	///	15.562,1	///
Ene	2.178,8	2.279,0	4,6	798,6	1.599,3	100,3	1.380,2	679,7
Feb	2.122,0			776,2			1.345,7	
Mar	2.247,0			925,1			1.321,9	
Abr	2.458,0			1.108,0			1.349,9	
May	2.777,2			1.082,6			1.694,6	
Jun	2.851,9			1.137,0			1.714,9	
Jul	2.799,0			1.259,2			1.539,8	
Ago	2.322,0			1.131,0			1.191,0	
Sep	2.370,0			1.315,1			1.054,9	
Oct	2.421,0			1.437,5			983,5	
Nov	2.419,6			1.340,0			1.079,6	
Dic	2.409,0			1.503,1			905,9	

Nota: las cifras de enero de 2004 deben considerarse como una estimación preliminar en razón de haberse efectuado con un 6,3% de documentación faltante, que en muchos casos corresponde a operaciones que aún no han sido confirmadas por la Dirección General de Aduana por los operadores, ya que éstas se encuentran dentro del plazo permitido por la legislación.

Evolución de la balanza comercial argentina

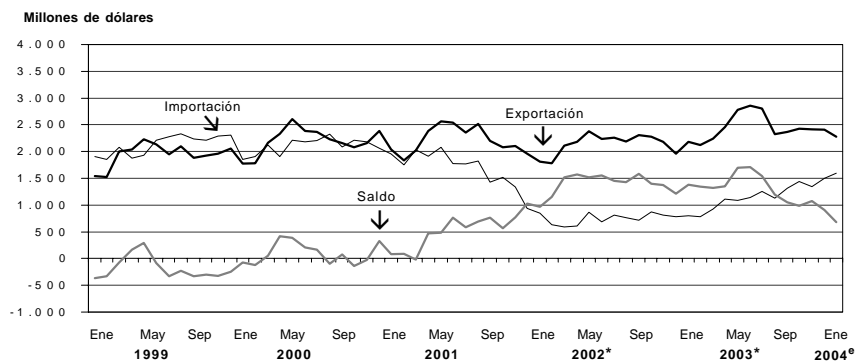

**Cuadro 1.4.1 Distribución porcentual
de la exportación por secciones del Sistema Armonizado**

Sección	Año 2003*	Ene 2004°
Total	100	100
I Animales vivos y productos del reino animal	7	7
II Productos del reino vegetal	17	14
III Grasas y aceites	10	9
IV Productos alimenticios, bebidas y tabaco	16	20
V Productos minerales	19	19
VI Productos de industrias químicas y conexas	6	7
VII Plástico, caucho y sus manufacturas	3	4
VIII Pieles, cueros y sus manufacturas (excepto calzado)	3	3
IX Madera, carbón vegetal, corcho y sus manufacturas, cestería	1	1
X Pasta de madera, papel, cartón	1	1
XI Materias textiles y sus manufacturas	1	2
XII Calzado, paraguas, flores artificiales y otros	--	--
XIII Manufacturas de piedra, yeso, cemento, amianto, mica, cerámica y vidrio	--	--
XIV Perlas finas, piedras y metales preciosos, monedas y otros	--	1
XV Metales comunes y sus manufacturas	5	4
XVI Máquinas, aparatos y material eléctrico; sus partes	3	3
XVII Material de transporte	6	3
XVIII Instrumentos de óptica, precisión, médico-quirúrgico, relojería y música	--	--
XIX Armas, municiones y sus partes	--	--
XX Mercancías y productos diversos	1	1
XXI Objetos de arte, antigüedades	--	-
Transacciones especiales	1	1

**Cuadro 1.4.2 Distribución porcentual
de la importación por secciones del Sistema Armonizado**

Sección	Año 2003*	Ene 2004°
Total	100	100
I Animales vivos y productos del reino animal	1	1
II Productos del reino vegetal	2	1
III Grasas y aceites	--	--
IV Productos alimenticios, bebidas y tabaco	2	2
V Productos minerales	5	5
VI Productos de industrias químicas y conexas	24	17
VII Plástico, caucho y sus manufacturas	9	8
VIII Pieles, cueros y sus manufacturas (excepto calzado)	--	--
IX Madera, carbón vegetal, corcho y sus manufacturas, cestería	1	--
X Pasta de madera, papel, cartón	3	3
XI Materias textiles y sus manufacturas	4	4
XII Calzado, paraguas, flores artificiales y otros	1	--
XIII Manufacturas de piedra, yeso, cemento, amianto, mica, cerámica y vidrio	1	1
XIV Perlas finas, piedras y metales preciosos, monedas y otros	--	--
XV Metales comunes y sus manufacturas	6	6
XVI Máquinas, aparatos y material eléctrico; sus partes	24	24
XVII Material de transporte	12	24
XVIII Instrumentos de óptica, precisión, médico-quirúrgico, relojería y música	2	3
XIX Armas, municiones y sus partes	--	--
XX Mercancías y productos diversos	1	1
XXI Objetos de arte, antigüedades	--	-
Transacciones especiales	1	--

**Cuadro 1.5 Exportación, importación y saldo
de la balanza comercial argentina por secciones y capítulos del Sistema Armonizado**

Sección	Capítulo	Exportación			Importación			Saldo
		Año 2003*	Ene 2004°	Variación % respecto a igual período del año anterior	Año 2003*	Ene 2004°	Variación % respecto a igual período del año anterior	Ene 2004°
		Miles de dólares	Miles de dólares		Miles de dólares	Miles de dólares		Miles de dólares
Total		29.375.391	2.279.000	4,6	13.813.279	1.599.346	100,3	679.654
I		1.929.549	148.025	31,2	111.727	8.125	23,5	139.900
	1	8.619	736	16,6	5.075	259	- 14,0	477
	2	595.097	56.614	54,4	63.425	4.980	40,9	51.634
	3	867.512	50.715	19,1	8.299	547	21,8	50.168
	4	433.776	37.879	22,7	20.025	1.338	99,7	36.541
	5	24.546	2.082	- 1,9	14.904	1.000	- 38,3	1.082
II		5.155.951	324.586	6,6	266.073	19.715	65,9	304.871
	6	1.721	17	54,5	1.868	32	3,2	- 15
	7	187.556	22.811	24,6	10.433	367	- 39,4	22.444
	8	525.556	42.843	0,5	65.084	5.115	26,9	37.728
	9	53.380	4.381	13,6	35.038	3.128	56,6	1.253
	10	2.311.064	224.640	3,2	11.891	845	127,8	223.795
	11	86.501	4.737	- 43,8	5.920	384	- 8,4	4.353
	12	1.986.841	24.891	85,3	107.733	7.221	294,4	17.670
	13	665	36	2,9	24.512	2.191	23,9	- 2.155
	14	2.668	230	- 30,3	3.594	431	- 47,9	- 201
III		2.827.135	212.175	- 4,7	33.238	2.484	75,2	209.691
	15	2.827.135	212.175	- 4,7	33.238	2.484	75,2	209.691
IV		4.800.278	443.655	27,3	248.135	27.152	60,5	416.503
	16	148.039	12.227	15,9	21.821	3.910	324,5	8.317
	17	130.232	6.497	24,7	15.315	2.295	195,7	4.202
	18	66.758	5.483	20,0	68.891	5.406	9,1	77
	19	162.171	11.769	13,1	9.498	1.296	139,6	10.473
	20	363.695	20.219	- 4,2	30.564	2.831	77,8	17.388
	21	53.253	4.436	29,3	44.743	5.230	51,3	- 794
	22	214.930	16.806	35,0	17.877	1.079	- 46,8	15.727
	23	3.498.030	360.943	30,5	20.977	1.805	23,1	359.138
	24	163.170	5.275	24,7	18.449	3.300	178,5	1.975
V		5.471.033	438.032	- 5,9	732.976	80.208	49,2	357.824
	25	42.350	2.786	13,6	35.590	3.312	75,6	- 526
	26	478.661	68.188	79,2	219.953	24.797	45,9	43.391
	27	4.950.023	367.058	- 13,6	477.434	52.100	49,4	314.958
VI		1.673.377	159.070	20,3	3.269.779	276.697	21,6	- 117.627
	28	156.761	18.755	10,5	296.227	31.072	16,4	- 12.317
	29	413.545	35.155	- 2,1	1.290.916	115.047	14,4	- 79.892
	30	267.438	23.326	35,6	475.249	36.167	30,4	- 12.841
	31	82.139	12.531	3,1	246.278	10.039	18,8	2.492
	32	111.539	9.915	8,0	208.302	20.052	37,8	- 10.137
	33	180.430	15.277	16,0	102.020	10.467	80,7	4.810
	34	61.087	6.147	42,3	121.551	11.592	41,7	- 5.445
	35	82.346	6.181	5,8	48.518	4.450	15,6	1.731
	36	2.875	135	- 8,2	5.872	738	33,9	- 603
	37	57.512	4.653	- 17,0	83.449	7.450	23,4	- 2.797
	38	257.704	26.995	129,1	391.397	29.624	18,0	- 2.629
VII		856.052	83.385	32,0	1.234.846	120.376	43,0	- 36.991
	39	695.788	69.586	35,3	860.940	86.964	45,6	- 17.378
	40	160.264	13.799	17,5	373.905	33.412	36,8	- 19.613

(sigue)

Cuadro 1.5 (continuación)

Sección	Capítulo	Exportación			Importación			Saldo
		Año 2003*	Ene 2004*	Variación % respecto a igual período del año anterior	Año 2003*	Ene 2004*	Variación % respecto a igual período del año anterior	Ene 2004*
		Miles de dólares	Miles de dólares		Miles de dólares	Miles de dólares		Miles de dólares
VIII		795.629	59.651	3,0	41.231	5.687	42,5	53.964
	41	714.279	54.789	4,5	24.308	2.216	- 26,6	52.573
	42	59.569	3.555	- 16,7	15.623	3.422	273,6	133
	43	21.780	1.307	4,7	1.300	48	- 14,3	1.259
IX		195.553	15.786	15,9	75.877	6.896	57,7	8.890
	44	194.089	15.720	15,6	41.750	4.089	145,6	11.631
	45	1.437	65	282,4	33.606	2.764	2,6	- 2.699
	46	27	1	--	521	43	207,1	- 42
X		391.468	33.818	38,9	482.158	50.169	44,8	- 16.351
	47	118.227	9.849	124,2	49.258	4.457	33,5	5.392
	48	223.647	20.438	22,8	390.167	40.631	42,6	- 20.193
	49	49.593	3.532	6,4	42.734	5.080	80,0	- 1.548
XI		378.230	38.540	15,0	611.750	59.010	78,1	- 20.470
	50	-	-	-	836	55	34,1	- 55
	51	163.548	17.155	- 5,8	7.097	828	4,0	16.327
	52	21.207	2.859	109,6	170.192	13.170	55,6	- 10.311
	53	17	1	- 50,0	5.174	125	- 17,2	- 124
	54	50.131	5.110	72,5	101.723	12.275	126,7	- 7.165
	55	12.887	1.531	65,0	116.251	11.953	77,1	- 10.422
	56	35.236	3.164	23,4	30.730	2.231	14,4	933
	57	3.145	249	109,2	5.893	264	21,7	- 15
	58	1.219	111	94,7	15.722	3.168	115,5	- 3.057
	59	29.814	2.814	12,1	48.457	3.908	31,0	- 1.094
	60	6.942	520	- 8,0	25.219	4.226	122,9	- 3.706
	61	28.319	2.635	20,5	22.561	1.911	91,9	724
	62	18.715	1.653	3,3	31.761	3.030	123,5	- 1.377
	63	7.051	739	68,0	30.134	1.865	189,1	- 1.126
XII		18.786	932	- 13,1	100.377	6.924	269,9	- 5.992
	64	17.748	871	- 15,4	94.731	6.541	279,4	- 5.670
	65	683	29	31,8	1.793	183	185,9	- 154
	66	92	25	108,3	2.451	99	70,7	- 74
	67	263	7	- 36,4	1.403	101	288,5	- 94
XIII		102.195	7.991	2,6	142.515	13.526	48,1	- 5.535
	68	29.721	2.756	16,9	31.757	3.287	60,5	- 531
	69	40.348	2.475	- 4,6	41.621	4.004	39,5	- 1.529
	70	32.126	2.759	- 2,7	69.137	6.235	47,9	- 3.476
XIV		119.948	11.716	- 14,5	16.424	1.102	7,5	10.614
	71	119.948	11.716	- 14,5	16.424	1.102	7,5	10.614
XV		1.538.430	97.450	- 28,2	813.756	96.090	95,6	1.360
	72	578.304	44.510	- 21,4	272.028	33.262	119,3	11.248
	73	506.781	28.292	- 19,3	231.343	23.980	75,1	4.312
	74	7.869	560	- 52,9	56.613	6.580	94,0	- 6.020
	75	136	-	- 100,0	11.091	1.428	103,1	- 1.428
	76	381.531	19.210	- 50,2	70.339	6.905	35,5	12.305
	77	///	///	///	///	///	///	///
	78	8.814	1.713	89,7	536	60	757,1	1.653
	79	13.958	538	- 57,8	6.644	2.005	460,1	- 1.467
	80	23	-	-	5.431	765	155,9	- 765
	81	1.497	103	- 70,3	13.374	1.265	13,6	- 1.162
	82	20.298	1.043	42,9	88.443	13.415	163,5	- 12.372
	83	19.219	1.481	41,5	57.914	6.425	52,7	- 4.944

(sigue)

Cuadro 1.5 (conclusión)

Sección	Capítulo	Exportación			Importación			Saldo
		Año 2003*	Ene 2004°	Variación % respecto a igual período del año anterior	Año 2003*	Ene 2004°	Variación % respecto a igual período del año anterior	Ene 2004°
		Miles de dólares	Miles de dólares		Miles de dólares	Miles de dólares		Miles de dólares
XVI		861.255	70.100	10,4	3.365.788	383.863	138,8	- 313.763
	84	641.249	50.733	3,8	2.262.396	254.082	126,2	- 203.349
	85	220.006	19.367	32,5	1.103.393	129.781	168,0	- 110.414
XVII		1.636.249	77.622	- 39,9	1.665.545	375.182	518,7	- 297.560
	86	4.487	495	312,5	2.773	220	- 11,3	275
	87	1.432.385	76.710	- 31,9	1.517.623	156.627	178,7	- 79.917
	88	175.996	51	- 99,7	74.185	217.854	///	- 217.803
	89	23.381	366	346,3	70.964	482	- 84,5	- 116
XVIII		82.342	8.349	65,8	352.613	41.418	112,5	- 33.069
	90	78.532	8.156	70,7	334.078	39.772	111,1	- 31.616
	91	2.855	121	- 43,2	15.354	1.279	110,4	- 1.158
	92	955	72	56,5	3.180	368	636,0	- 296
XIX		8.114	764	11,7	4.000	462	181,7	302
	93	8.114	764	11,7	4.000	462	181,7	302
XX		225.044	19.957	12,1	169.843	17.183	64,8	2.774
	94	207.361	18.766	12,6	48.143	5.324	174,2	13.442
	95	12.691	964	27,3	76.879	4.623	2,6	- 3.659
	96	4.991	227	- 38,8	44.822	7.235	81,9	- 7.008
XXI		1.882	89	- 61,6	931	70	- 75,9	19
	97	1.882	89	- 61,6	931	70	- 75,9	19
Transacciones especiales		306.891	27.309	9,2	73.698	7.005	- 3,4	20.304
Aprovisionamiento de combustibles		276.081	24.960	13,4	64.681	6.324	- 2,6	18.636
Otros aprovisionamientos		29.566	2.241	- 23,9	9.017	681	- 10,2	1.560
Simplificadas		1.244	108	96,4	-	-	-	108

**Cuadro 1.6 Exportación, importación y saldo
de la balanza comercial argentina por continentes y países**

Continentes y países	Exportación		Importación		Saldo	
	Año 2003*	Ene 2004°	Año 2003*	Ene 2004°	Año 2003*	Ene 2004°
	Miles de dólares					
Total general	29.375.391	2.279.000	13.813.279	1.599.346	15.562.113	679.654
Total de América	14.710.669	1.166.876	8.200.038	978.688	6.510.631	188.188
Bolivia	233.218	19.651	22.989	13.251	210.229	6.400
Brasil	4.613.027	414.758	4.701.180	450.386	- 88.153	- 35.628
Canadá	215.400	7.122	87.578	6.625	127.822	497
Colombia	232.623	12.208	19.775	4.012	212.848	8.196
Cuba	23.367	4.535	1.164	93	22.203	4.442
Chile	3.455.850	253.332	289.782	28.961	3.166.068	224.371
Ecuador	131.106	14.586	39.590	5.289	91.516	9.297
Estados Unidos	3.046.363	220.158	2.232.314	400.724	814.049	- 180.566
México	798.186	36.720	238.326	23.725	559.860	12.995
Paraguay	423.862	32.877	293.961	19.836	129.901	13.041
Perú	419.378	32.786	17.058	1.934	402.320	30.852
Puerto Rico	110.105	5.904	25.765	1.984	84.340	3.920
República Dominicana	69.960	11.558	540	19	69.420	11.539
Uruguay	527.363	43.814	163.262	13.073	364.101	30.741
Venezuela	139.151	36.741	8.921	2.799	130.230	33.942
Demás países	271.708	20.125	57.832	5.977	213.876	14.148
Total de Europa	6.518.854	547.640	3.354.012	381.470	3.164.842	166.170
Austria	7.808	1.497	57.052	3.865	- 49.244	- 2.368
Bélgica	233.686	23.064	107.036	9.300	126.650	13.764
Bulgaria	22.393	2.501	3.515	287	18.878	2.214
Dinamarca	258.702	18.144	67.813	5.349	190.889	12.795
Eslovaquia	758	4	8.196	743	- 7.438	- 739
España	1.387.288	113.114	390.472	36.002	996.816	77.112
Finlandia	85.375	9.113	59.454	5.336	25.921	3.777
Francia	324.247	38.228	318.720	84.883	5.527	- 46.655
Grecia	117.455	7.450	6.534	244	110.921	7.206
Hungría	10.109	819	18.941	981	- 8.832	- 162
Irlanda	68.959	7.217	41.529	3.271	27.430	3.946
Italia	933.238	83.712	439.740	53.852	493.498	29.860
Letonia	4.177	531	665	-	3.512	531
Lituania	10.531	1.131	23	-	10.508	1.131
Noruega	13.785	1.380	13.008	802	777	578
Países Bajos	1.094.096	88.099	106.269	12.305	987.827	75.794
Polonia	128.541	8.974	27.735	1.844	100.806	7.130
Portugal	136.118	10.935	35.268	3.015	100.850	7.920
Reino Unido	386.593	26.413	215.207	22.198	171.386	4.215
República Checa	19.409	2.394	21.857	2.093	- 2.448	301
República Federal de Alemania	722.984	53.121	766.757	78.054	- 43.773	- 24.933
Rumania	15.570	217	9.424	873	6.146	- 656
Rusia	198.501	17.010	110.967	6.074	87.534	10.936
Suecia	71.679	1.281	93.170	10.956	- 21.491	- 9.675
Suiza	22.009	1.089	182.040	13.966	- 160.031	- 12.877
Turquía	169.885	22.196	10.550	3.873	159.335	18.323
Ucrania	11.461	270	7.358	22	4.103	248
Demás países	63.498	7.736	234.711	21.282	- 171.213	- 13.546

(sigue)

Cuadro 1.6 (conclusión)

Continentes y países	Exportación		Importación		Saldo	
	Año 2003*	Ene 2004°	Año 2003*	Ene 2004°	Año 2003*	Ene 2004°
Miles de dólares						
Total de Asia	6.142.970	303.876	1.978.399	209.318	4.164.571	94.558
Arabia Saudita	135.529	7.795	4.989	34	130.540	7.761
Bahrein	8.764	3.568	–	–	8.764	3.568
Bangladesh	139.297	13.905	473	–	138.824	13.905
Corea Republicana	438.121	9.351	211.562	22.158	226.559	– 12.807
China	2.451.573	118.714	720.240	80.147	1.731.333	38.567
Emiratos Árabes Unidos	181.238	871	2.386	26	178.852	845
Filipinas	234.253	9.629	14.049	1.265	220.204	8.364
Hong Kong	97.911	9.675	22.071	2.595	75.840	7.080
India	547.380	12.521	136.361	15.398	411.019	– 2.877
Indonesia	76.327	1.100	68.216	6.692	8.111	– 5.592
Irán	46.522	10	500	203	46.022	– 193
Iraq	15.520	–	1	–	15.519	–
Israel	99.619	11.094	38.620	3.802	60.999	7.292
Japón	343.212	51.440	395.239	35.062	– 52.027	16.378
Jordania	73.126	894	59	1	73.067	893
Kuwait	26.297	58	4.380	–	21.917	58
Libano	32.077	2.899	86	4	31.991	2.895
Malasia	219.250	13.829	84.596	9.812	134.654	4.017
Omán	35.265	106	181	–	35.084	106
Pakistán	51.746	628	17.426	1.841	34.320	– 1.213
República de Yemen	38.648	7.367	–	–	38.648	7.367
Singapur	9.573	885	38.654	4.455	– 29.081	– 3.570
Siria	133.604	14.990	277	–	133.327	14.990
Sri Lanka	896	12	2.851	455	– 1.955	– 443
Tailandia	429.149	5.077	54.991	6.614	374.158	– 1.537
Taiwan	122.835	2.665	130.397	16.631	– 7.562	– 13.966
Vietnam	135.861	4.179	6.085	1.798	129.776	2.381
Demás países	19.376	617	23.709	324	– 4.333	293
Total de África	1.565.365	223.587	122.297	9.341	1.443.068	214.246
Angola	62.325	3.721	–	–	62.325	3.721
Argelia	203.715	33.942	99	–	203.616	33.942
Costa de Marfil	3.599	198	318	–	3.281	198
Egipto	444.960	42.664	6.939	248	438.021	42.416
Kenya	6.665	21.562	151	–	6.514	21.562
Libia	21.843	7.241	–	–	21.843	7.241
Marruecos	176.475	22.030	3.188	3.645	173.287	18.385
Mauricio	20.769	1.172	15	–	20.754	1.172
Mozambique	18.621	2.225	47	–	18.574	2.225
Nigeria	69.415	6.625	37.689	43	31.726	6.582
Senegal	15.096	780	4	–	15.092	780
Sudáfrica	339.803	59.361	53.549	3.118	286.254	56.243
Tanzania	2.174	72	–	–	2.174	72
Túnez	101.045	12.583	13.025	10	88.020	12.573
Demás países	78.860	9.410	7.273	2.276	71.587	7.134
Total de Oceanía	130.644	9.713	69.925	9.850	60.719	– 137
Australia	116.435	8.683	62.932	8.751	53.503	– 68
Nueva Zelanda	10.807	859	6.819	1.097	3.988	– 238
Demás países	3.402	171	173	2	3.229	169
Indeterminado	306.891	27.309	88.609	10.678	218.282	16.631

Cuadro 1.7.1 Distribución porcentual de la exportación por Grandes Rubros

Grandes Rubros	Año 2003*	Ene 2004°
Total	100	100
Productos primarios	22	19
Manufacturas de origen agropecuario (MOA)	34	38
Manufacturas de origen industrial (MOI)	26	26
Combustibles y energía	18	17

Cuadro 1.7.2 Exportación mensual por Grandes Rubros

Período	Total			Productos primarios			MOA		
	Año 2003*	Año 2004°	Variación % respecto a igual período del año anterior	Año 2003*	Año 2004°	Variación % respecto a igual período del año anterior	Año 2003*	Año 2004°	Variación % respecto a igual período del año anterior
	Millones de dólares	Millones de dólares		Millones de dólares	Millones de dólares		Millones de dólares	Millones de dólares	
Total anual	29.375,4	///	///	6.462,0	///	///	9.981,0	///	///
Ene	2.178,8	2.279,0	4,6	373,6	435,0	16,4	751,6	864,6	15,0
Feb	2.122,0			430,1			704,8		
Mar	2.247,0			500,6			677,6		
Abr	2.458,0			814,2			660,4		
May	2.777,2			897,8			860,6		
Jun	2.851,9			910,5			881,5		
Jul	2.799,0			817,9			917,5		
Ago	2.322,0			400,2			841,8		
Sep	2.370,0			339,3			867,1		
Oct	2.421,0			320,9			949,4		
Nov	2.419,6			328,1			977,1		
Dic	2.409,0			328,8			891,5		

Período	MOI			Combustibles y energía		
	Año 2003*	Año 2004°	Variación % respecto a igual período del año anterior	Año 2003*	Año 2004°	Variación % respecto a igual período del año anterior
	Millones de dólares	Millones de dólares		Millones de dólares	Millones de dólares	
Total anual	7.706,3	///	///	5.226,1	///	///
Ene	606,5	587,4	- 3,1	447,1	392,0	- 12,3
Feb	519,3			467,7		
Mar	640,3			428,5		
Abr	593,4			390,0		
May	619,2			399,7		
Jun	658,6			401,3		
Jul	642,5			421,0		
Ago	604,7			475,2		
Sep	697,4			466,2		
Oct	731,2			419,5		
Nov	663,2			451,2		
Dic	729,9			458,8		

Cuadro 1.7.3 Exportación por Grandes Rubros

Denominación	Año 2003*	Ene 2004°	Variación % respecto a igual período del año anterior
	Millones de dólares	Millones de dólares	
Total	29.375,4	2.279,0	4,6
Productos primarios	6.462,0	435,0	16,4
Animales vivos	8,7	0,7	16,5
Pescados y mariscos sin elaborar	621,1	32,0	48,5
Miel	159,9	5,5	- 37,1
Hortalizas y legumbres sin elaborar	186,4	22,7	24,5
Frutas frescas	470,8	41,0	0,7
Cereales	2.311,1	224,6	3,2
Semillas y frutas oleaginosas	1.986,8	24,9	85,3
Tabaco sin elaborar	151,6	5,0	48,0
Lanas sucias	35,3	5,4	- 30,9
Fibra de algodón	2,4	1,1	282,6
Mineral de cobre y sus concentrados	476,4	68,1	79,6
Resto de productos primarios	51,6	3,9	18,3
Manufacturas de origen agropecuario (MOA)	9.981,0	864,6	15,0
Carnes y sus preparados	735,8	68,2	45,3
Pescados y mariscos elaborados	253,7	19,3	- 9,1
Productos lácteos	271,4	31,4	42,9
Otros productos de origen animal	21,4	1,7	- 7,7
Frutas secas o procesadas	54,7	1,9	- 3,5
Café, té, yerba mate y especias	53,4	4,4	13,5
Productos de molinería	86,5	4,7	- 43,8
Grasas y aceites	2.827,1	212,2	- 4,7
Azúcar y artículos de confitería	130,2	6,5	24,7
Preparados de hortalizas, legumbres y frutas	364,9	20,3	- 4,0
Bebidas, líquidos alcohólicos y vinagre	214,9	16,8	35,0
Residuos y desperdicios de la industria alimenticia	3.498,0	360,9	30,5
Extractos curtientes y tintóreos	33,9	3,7	3,9
Piel y cueros	729,1	55,7	4,5
Lanas elaboradas	127,2	11,7	13,6
Resto de MOA	578,6	45,2	12,7
Manufacturas de origen industrial (MOI)	7.706,3	587,4	- 3,1
Productos químicos y conexos	1.557,0	149,2	21,4
Materias plásticas y sus manufacturas	695,8	69,6	35,3
Caucho y sus manufacturas	160,2	13,8	17,9
Manufacturas de cueros, marroquinería	66,5	4,0	- 14,4
Papel, cartón, impresos y publicaciones	391,5	33,8	38,9
Textiles y confecciones	210,8	20,0	33,3
Calzado y sus partes componentes	17,7	0,9	- 15,4
Manufacturas de piedra, yeso, etc.	102,2	8,0	2,6
Piedras y metales preciosos	119,9	11,7	- 14,5
Metales comunes y sus manufacturas	1.538,4	97,5	- 28,2
Máquinas, aparatos y materiales eléctricos	861,3	70,1	10,4
Material de transporte	1.436,9	77,2	- 31,6
Vehículos de navegación aérea, marítima y fluvial	199,4	0,4	- 97,4
Resto de MOI	348,7	31,3	22,0
Combustibles y energía	5.226,1	392,0	- 12,3
Petróleo crudo	2.261,5	136,5	- 27,4
Carburantes	1.896,0	146,3	- 18,5
Grasas y aceites lubricantes	90,0	10,4	106,4
Gas de petróleo y otros hidrocarburos	842,4	88,4	33,7
Energía eléctrica	37,8	2,8	///
Resto de combustibles	98,5	7,5	- 8,9

Cuadro 1.8.1 Distribución porcentual de la importación por Uso Económico

Uso Económico	Año 2003*	Ene 2004°
Total	100	100
Bienes de capital	18	32
Bienes intermedios	45	37
Combustibles y lubricantes básicos y elaborados	4	4
Piezas y accesorios para bienes de capital	16	14
Bienes de consumo	13	10
Vehículos automotores de pasajeros	4	3
Resto	--	--

Cuadro 1.8.2 Importación mensual por Uso Económico

Periodo	Total			Bienes de capital			Bienes intermedios		
	Año 2003*	Año 2004°	Variación % respecto a igual período del año anterior	Año 2003*	Año 2004°	Variación % respecto a igual período del año anterior	Año 2003*	Año 2004°	Variación % respecto a igual período del año anterior
	Millones de dólares	Millones de dólares		Millones de dólares	Millones de dólares		Millones de dólares	Millones de dólares	
Total anual	13.813,3	///	///	2.500,8	///	///	6.266,4	///	///
Ene	798,6	1.599,3	100,3	96,1	512,1	432,9	425,8	591,5	38,9
Feb	776,2			114,5			389,2		
Mar	925,1			194,1			425,2		
Abr	1.108,0			180,8			527,8		
May	1.082,6			152,8			541,4		
Jun	1.137,0			174,1			541,9		
Jul	1.259,2			211,9			591,2		
Ago	1.131,0			176,4			534,5		
Sep	1.315,1			247,9			582,3		
Oct	1.437,5			290,4			608,3		
Nov	1.340,0			276,4			523,5		
Dic	1.503,1			385,4			575,4		

(sigue)

Cuadro 1.8.2 (conclusión)

Período	Combustibles y lubricantes básicos y elaborados			Piezas y accesorios para bienes de capital			Bienes de consumo		
	Año 2003*	Año 2004°	Variación % respecto a igual período del año anterior	Año 2003*	2004°	Variación % respecto a igual período del año anterior	Año 2003*	2004°	Variación % respecto a igual período del año anterior
	Millones de dólares	Millones de dólares		Millones de dólares	Millones de dólares		Millones de dólares	Millones de dólares	
Total anual	543,9	///	///	2.226,4	///	///	1.754,8	///	///
Ene	41,3	57,4	39,0	132,5	222,1	67,6	90,3	162,6	80,1
Feb	38,1			127,6			93,0		
Mar	34,2			154,6			102,2		
Abr	52,4			180,7			129,8		
May	58,6			178,3			124,6		
Jun	61,3			174,8			141,2		
Jul	46,5			199,3			158,2		
Ago	36,6			192,6			145,1		
Sep	38,3			210,3			168,3		
Oct	42,8			226,2			204,4		
Nov	53,5			229,4			187,5		
Dic	40,4			220,1			210,1		

Período	Vehículos automotores de pasajeros			Resto		
	Año 2003*	Año 2004°	Variación % respecto a igual período del año anterior	Año 2003*	Año 2004°	Variación % respecto a igual período del año anterior
	Millones de dólares	Millones de dólares		Millones de dólares	Millones de dólares	
Total anual	508,5	///	///	12,4	///	///
Ene	11,6	52,5	352,6	0,9	1,1	22,2
Feb	13,3			0,7		
Mar	13,9			0,9		
Abr	35,6			0,8		
May	26,0			0,9		
Jun	42,7			1,0		
Jul	51,1			1,0		
Ago	44,7			1,1		
Sep	66,8			1,0		
Oct	64,1			1,2		
Nov	68,6			1,2		
Dic	70,1			1,6		

Cuadro 1.9.1 Balanza comercial argentina con los países del MERCOSUR

Período	Total					
	Exportación		Importación		Saldo	
	Año 2003*	Año 2004 ^o	Año 2003*	Año 2004 ^o	Año 2003*	Año 2004 ^o
	Millones de dólares					
Total anual	5.576,4	///	5.167,3	///	409,1	///
Ene	522,0	492,7	276,2	484,0	245,7	8,7
Feb	481,5		282,0		199,5	
Mar	460,3		330,3		130,0	
Abr	416,1		411,9		4,2	
May	438,8		396,7		42,1	
Jun	409,1		418,7		- 9,6	
Jul	422,5		457,2		- 34,7	
Ago	437,3		437,2		0,1	
Sep	496,3		526,3		- 30,0	
Oct	526,4		551,2		- 24,8	
Nov	478,3		524,2		- 45,9	
Dic	487,9		555,3		- 67,5	

(sigue)

Saldos de la balanza comercial argentina con los países del MERCOSUR

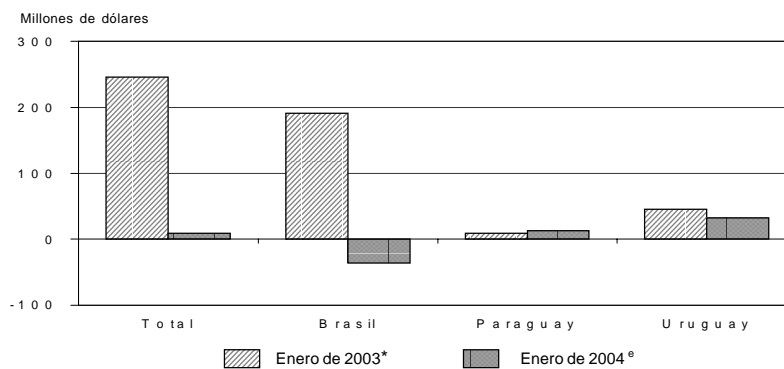

Nota: las cifras correspondientes a Brasil y Uruguay incluyen las zonas francas.

Cuadro 1.9.1 (conclusión)

Período	Brasil					
	Exportación		Importación		Saldo	
	Año 2003*	Año 2004°	Año 2003*	Año 2004°	Año 2003*	Año 2004°
	Millones de dólares					
Total anual	4.613,1	///	4.709,3	///	- 96,2	///
Ene	440,2	414,8	249,1	451,0	191,1	- 36,3
Feb	389,3		252,4		136,9	
Mar	377,2		283,5		93,7	
Abr	354,1		366,1		- 12,0	
May	367,4		354,9		12,6	
Jun	342,8		375,9		- 33,1	
Jul	343,8		415,6		- 71,8	
Ago	359,8		403,2		- 43,4	
Sep	409,1		488,2		- 79,1	
Oct	433,5		514,8		- 81,3	
Nov	393,2		487,3		- 94,0	
Dic	402,7		518,3		- 115,7	

Período	Paraguay					
	Exportación		Importación		Saldo	
	Año 2003*	Año 2004°	Año 2003*	Año 2004°	Año 2003*	Año 2004°
	Millones de dólares					
Total anual	423,9	///	294,0	///	129,9	///
Ene	27,3	32,9	18,1	19,8	9,2	13,0
Feb	32,9		19,4		13,4	
Mar	39,8		34,0		5,8	
Abr	28,6		32,9		- 4,3	
May	31,8		27,7		4,1	
Jun	32,5		28,0		4,5	
Jul	39,2		26,3		12,9	
Ago	35,4		22,2		13,1	
Sep	41,2		23,8		17,4	
Oct	41,0		20,8		20,2	
Nov	36,0		20,1		15,9	
Dic	38,2		20,6		17,6	

Período	Uruguay					
	Exportación		Importación		Saldo	
	Año 2003*	Año 2004°	Año 2003*	Año 2004°	Año 2003*	Año 2004°
	Millones de dólares					
Total anual	539,5	///	164,0	///	375,5	///
Ene	54,5	45,1	9,1	13,1	45,4	32,0
Feb	59,3		10,2		49,1	
Mar	43,3		12,8		30,5	
Abr	33,4		12,9		20,5	
May	39,6		14,2		25,4	
Jun	33,8		14,7		19,0	
Jul	39,5		15,3		24,3	
Ago	42,1		11,8		30,4	
Sep	45,9		14,3		31,7	
Oct	52,0		15,7		36,3	
Nov	49,1		16,8		32,3	
Dic	47,0		16,4		30,6	

**Cuadro 1.9.2 Exportación e importación con el MERCOSUR
por principales secciones del Sistema Armonizado**

Sección	Total					
	Exportación			Importación		
	Año 2003*	Ene 2004°		Año 2003*	Ene 2004°	
	Millones de dólares	Millones de dólares	Variación % respecto a igual período del año anterior	Millones de dólares	Millones de dólares	Variación % respecto a igual período del año anterior
Total	5.576,4	492,7	- 5,6	5.167,3	484,0	75,2
I Animales vivos y productos del reino animal	135,2	11,0	1,7	89,3	6,7	35,6
II Productos del reino vegetal	1.171,1	124,5	- 7,3	136,9	4,2	- 24,3
III Grasas y aceites	57,8	6,7	- 7,8	10,8	0,7	34,4
IV Productos alimenticios, bebidas y tabaco	281,6	23,8	31,0	142,3	13,7	44,1
V Productos minerales	1.179,2	87,6	- 26,9	424,8	41,3	11,4
VI Productos de industrias químicas y conexas	693,0	67,9	40,0	803,2	70,3	10,2
VII Plástico, caucho y sus manufacturas	485,8	49,3	35,8	518,9	49,3	35,3
VIII Pieles, cueros y sus manufacturas (excepto calzado)	81,0	4,5	- 29,5	12,7	1,3	44,6
X Pasta de madera, papel, cartón	117,5	10,9	23,7	198,9	21,6	54,7
XI Materias textiles y sus manufacturas	115,0	12,9	58,9	374,4	30,1	68,7
XIII Manufacturas de piedra, yeso, cemento, amianto, mica, cerámica y vidrio	17,8	1,8	5,5	58,0	5,1	51,6
XV Metales comunes y sus manufacturas	201,2	17,5	8,1	362,4	43,4	129,6
XVI Máquinas, aparatos y material eléctrico: sus partes	363,2	31,6	24,3	853,7	91,1	217,8
XVII Material de transporte	578,8	32,4	- 56,5	1.001,5	91,8	224,3
Resto	98,1	10,3	82,7	179,6	13,3	106,9

Sección	Brasil					
	Exportación			Importación		
	Año 2003*	Ene 2004°		Año 2003*	Ene 2004°	
	Millones de dólares	Millones de dólares	Variación % respecto a igual período del año anterior	Millones de dólares	Millones de dólares	Variación % respecto a igual período del año anterior
Total	4.613,1	414,8	- 5,8	4.709,3	451,0	81,1
I Animales vivos y productos del reino animal	113,4	9,1	- 2,8	65,7	5,1	33,6
II Productos del reino vegetal	1.120,5	123,2	- 4,5	72,4	3,9	- 19,2
III Grasas y aceites	44,9	4,6	- 24,5	3,9	--	24,9
IV Productos alimenticios, bebidas y tabaco	184,4	14,8	18,5	136,3	13,2	41,6
V Productos minerales	882,4	68,9	- 15,6	230,2	24,8	21,2
VI Productos de industrias químicas y conexas	515,5	51,1	32,6	777,7	68,6	10,0
VII Plástico, caucho y sus manufacturas	417,0	42,6	33,5	492,0	46,4	33,7
VIII Pieles, cueros y sus manufacturas (excepto calzado)	52,4	3,3	9,8	4,9	--	- 30,2
X Pasta de madera, papel, cartón	75,2	7,3	13,5	181,3	19,6	51,0
XI Materias textiles y sus manufacturas	91,0	10,1	56,8	346,2	28,8	68,5
XIII Manufacturas de piedra, yeso, cemento, amianto, mica, cerámica y vidrio	6,6	0,7	- 17,6	52,6	4,7	50,3
XV Metales comunes y sus manufacturas	155,3	13,3	--	354,1	42,2	130,7
XVI Máquinas, aparatos y material eléctrico: sus partes	314,2	26,0	15,3	851,2	90,9	218,0
XVII Material de transporte	563,0	31,5	- 57,5	975,3	90,3	235,3
Resto	77,4	8,3	84,5	165,5	11,9	104,0

(sigue)

Cuadro 1.9.2 (conclusión)

Sección	Paraguay					
	Exportación			Importación		
	Año 2003*	Ene 2004°		Año 2003*	Ene 2004°	
	Millones de dólares	Millones de dólares	Variación % respecto a igual período del año anterior	Millones de dólares	Millones de dólares	Variación % respecto a igual período del año anterior
Total	423,9	32,9	20,5	294,0	19,8	9,8
I Animales vivos y productos del reino animal	8,5	0,6	20,7	0,7	--	--
II Productos del reino vegetal	3,9	--	55,3	60,9	--	- 81,6
III Grasas y aceites	1,4	--	145,4	--	--	--
IV Productos alimenticios, bebidas y tabaco	46,7	3,9	80,4	1,7	--	210,7
V Productos minerales	216,9	17,3	0,9	185,4	16,2	2,4
VI Productos de industrias químicas y conexas	59,6	3,8	71,2	2,1	--	109,4
VII Plástico, caucho y sus manufacturas	19,7	1,2	15,9	5,8	0,6	114,2
VIII Pieles, cueros y sus manufacturas (excepto calzado)	0,5	--	- 96,7	3,5	0,5	153,3
X Pasta de madera, papel, cartón	14,1	1,2	104,0	1,0	--	- 17,3
XI Materias textiles y sus manufacturas	2,5	--	68,7	18,9	0,5	57,1
XIII Manufacturas de piedra, yeso, cemento, amianto, mica, cerámica y vidrio	2,0	--	44,1	0,7	--	127,7
XV Metales comunes y sus manufacturas	22,7	2,0	12,3	5,0	0,8	123,0
XVI Máquinas, aparatos y material eléctrico: sus partes	14,0	1,4	41,5	--	--	- 100,0
XVII Material de transporte	4,9	--	386,1	--	--	--
Resto	6,3	0,5	43,3	8,4	0,7	114,3

Sección	Uruguay					
	Exportación			Importación		
	Año 2003*	Ene 2004°		Año 2003*	Ene 2004°	
	Millones de dólares	Millones de dólares	Variación % respecto a igual período del año anterior	Millones de dólares	Millones de dólares	Variación % respecto a igual período del año anterior
Total	539,5	45,1	- 17,2	164,0	13,1	44,7
I Animales vivos y productos del reino animal	13,3	1,3	38,0	22,9	1,6	42,2
II Productos del reino vegetal	46,7	1,1	- 78,7	3,6	--	--
III Grasas y aceites	11,5	1,8	71,9	6,8	0,5	41,4
IV Productos alimenticios, bebidas y tabaco	50,5	5,1	45,0	4,3	--	170,5
V Productos minerales	79,9	1,4	- 93,3	9,2	--	- 61,6
VI Productos de industrias químicas y conexas	117,9	13,1	67,8	23,3	1,5	16,8
VII Plástico, caucho y sus manufacturas	49,1	5,5	63,6	21,1	2,3	59,0
VIII Pieles, cueros y sus manufacturas (excepto calzado)	28,1	1,2	- 63,8	4,3	0,5	110,7
X Pasta de madera, papel, cartón	28,2	2,4	34,2	16,6	2,0	111,6
XI Materias textiles y sus manufacturas	21,5	2,6	66,8	9,3	0,8	84,3
XIII Manufacturas de piedra, yeso, cemento, amianto, mica, cerámica y vidrio	9,1	0,8	27,2	4,7	--	66,1
XV Metales comunes y sus manufacturas	23,2	2,3	92,7	3,4	--	54,5
XVI Máquinas, aparatos y material eléctrico: sus partes	35,0	4,3	120,4	2,5	--	162,4
XVII Material de transporte	10,9	0,7	85,3	26,2	1,4	6,6
Resto	14,5	1,5	89,5	5,7	0,7	160,2

Cuadro 1.9.3 Exportación a los países del MERCOSUR por Grandes Rubros

Denominación	Total			Brasil		
	Año 2003*	Ene 2004°		Año 2003*	Ene 2004°	
	Millones de dólares	Millones de dólares	Variación % respecto a igual período del año anterior	Millones de dólares	Millones de dólares	Variación % respecto a igual período del año anterior
Total	5.576,4	492,7	- 5,6	4.613,1	414,8	- 5,8
Productos primarios	1.173,2	127,3	- 1,8	1.094,7	122,2	--
Animales vivos	--	--	343,3	--	--	///
Pescados y mariscos sin elaborar	16,3	1,8	42,7	5,4	0,7	59,5
Miel	--	--	--	--	--	--
Hortalizas y legumbres sin elaborar	84,5	5,5	10,6	83,8	5,5	10,6
Frutas frescas	40,7	5,2	54,0	40,2	5,2	56,7
Cereales	944,3	109,0	- 6,8	909,7	108,3	- 3,5
Semillas y frutas oleaginosas	11,4	0,6	1,2	3,3	0,5	- 7,2
Tabaco sin elaborar	20,7	1,9	444,6	7,8	--	///
Lanas sucias	7,7	1,2	15,6	--	--	///
Fibra de algodón	1,6	1,0	899,2	1,5	1,0	977,4
Minerales de cobre y sus concentrados	27,2	--	--	27,2	--	--
Resto de productos primarios	18,4	1,1	9,6	15,7	0,9	6,9
Manufacturas de origen agropecuario (MOA)	677,5	53,3	- 2,3	523,9	40,6	- 5,6
Carnes y sus preparados	22,9	2,0	11,4	22,4	1,9	15,1
Pescados y mariscos elaborados	37,7	3,4	13,2	37,2	3,4	12,8
Productos lácteos	57,2	3,6	- 22,3	48,9	3,0	- 27,0
Otros productos de origen animal	2,8	--	37,3	1,0	--	29,9
Frutas secas o procesadas	15,4	--	- 76,4	15,0	--	- 82,3
Café, té, yerba mate y especias	3,8	--	2,2	1,1	--	49,1
Productos de molinería	69,3	3,7	- 52,1	66,5	3,5	- 53,4
Grasas y aceites	57,8	6,7	- 7,8	44,9	4,6	- 24,5
Azúcar y artículos de confitería	10,6	1,0	83,0	3,5	--	38,0
Preparados de hortalizas, legumbres y frutas	73,5	6,2	- 5,2	67,0	5,7	- 6,6
Bebidas, líquidos alcohólicos y vinagre	30,1	2,4	124,8	13,1	0,7	150,7
Residuos y desperdicios de la industria alimenticia	17,6	2,3	114,7	7,0	0,9	48,4
Extractos curtientes y tintóreos	1,2	--	- 56,6	0,7	--	- 74,5
Pieles y cueros	78,3	4,3	- 30,4	50,4	3,2	11,8
Lanas elaboradas	0,6	--	86,5	0,5	--	///
Resto de MOA	198,6	16,8	22,7	144,8	12,8	30,6
Manufacturas de origen industrial (MOI)	2.592,3	225,6	3,0	2.154,9	184,0	- 5,2
Productos químicos y conexos	663,2	65,0	41,8	491,2	48,7	34,6
Materias plásticas y sus manufacturas	408,9	42,4	37,8	347,6	36,5	36,1
Caucho y sus manufacturas	76,8	6,9	25,8	69,3	6,1	20,9
Manufacturas de cueros, marroquinería	2,7	--	4,6	2,0	--	- 28,3
Papel, cartón, impresos y publicaciones	117,5	10,9	23,7	75,2	7,3	13,5
Textiles y confecciones	104,4	10,3	49,2	88,6	8,8	38,0
Calzado y sus partes componentes	3,1	--	0,9	0,6	--	- 37,6
Manufacturas de piedra, yeso, etc.	17,8	1,8	5,5	6,6	0,7	- 17,6
Piedras y metales preciosos	0,5	--	412,6	--	--	461,8
Metales comunes y sus manufacturas	201,2	17,5	8,1	155,3	13,3	- 0,1
Máquinas, aparatos y materiales eléctricos	363,2	31,6	24,3	314,2	26,0	15,3
Material de transporte	576,7	32,3	- 56,7	561,4	31,3	- 57,7
Vehículos de navegación aérea, marítima y fluvial	2,1	--	///	1,6	--	///
Resto de MOI	54,1	6,2	121,4	41,3	4,9	129,5
Combustibles y energía	1.133,5	86,5	- 27,2	839,6	67,9	- 15,9
Petróleo crudo	160,3	9,9	- 58,3	142,8	8,5	- 64,2
Carburantes	606,6	47,6	- 33,1	382,1	34,2	- 6,4
Grasas y aceites lubricantes	42,7	5,5	86,1	26,8	4,0	92,3
Gas de petróleo y otros hidrocarburos	303,3	22,6	12,9	282,4	20,9	17,0
Energía eléctrica	8,7	--	- 100,0	--	--	- 100,0
Resto de combustibles	11,7	0,9	- 1,5	5,4	--	- 36,7

(sigue)

Cuadro 1.9.3 (conclusión)

Denominación	Paraguay			Uruguay		
	Año 2003*	Ene 2004*		Año 2003*	Ene 2004*	
	Millones de dólares	Millones de dólares	Variación % respecto a igual período del año anterior	Millones de dólares	Millones de dólares	Variación % respecto a igual período del año anterior
Total	423,9	32,9	20,5	539,5	45,1	- 17,2
Productos primarios	16,8	1,9	286,3	61,7	3,2	- 53,2
Animales vivos	--	--	///	--	--	- 61,8
Pescados y mariscos sin elaborar	--	-	-	10,9	1,0	32,8
Miel	-	-	-	-	-	-
Hortalizas y legumbres sin elaborar	--	--	- 62,2	0,6	--	59,4
Frutas frescas	--	--	9,4	--	--	- 75,9
Cereales	1,1	--	42,5	33,5	0,7	- 86,1
Semillas y frutas oleaginosas	1,2	--	///	6,9	--	53,8
Tabaco sin elaborar	12,7	1,7	395,9	--	--	///
Lanas sucias	-	-	-	7,7	1,2	14,0
Fibra de algodón	-	-	-	--	--	151,8
Minerales de cobre y sus concentrados	-	-	-	-	-	-
Resto de productos primarios	1,4	--	- 10,5	1,4	--	98,6
Manufacturas de origen agropecuario (MOA)	50,3	3,6	24,1	103,3	9,1	5,4
Carnes y sus preparados	--	--	- 54,1	--	-	- 100,0
Pescados y mariscos elaborados	--	-	-	0,5	--	84,5
Productos lácteos	8,0	0,5	18,3	--	--	27,9
Otros productos de origen animal	--	--	- 95,5	1,5	--	99,2
Frutas secas o procesadas	--	-	-	--	--	///
Café, té, yerba mate y especias	--	--	///	2,5	--	- 44,9
Productos de molinería	0,9	--	- 41,4	1,9	--	52,4
Grasas y aceites	1,4	--	145,4	11,5	1,8	71,9
Azúcar y artículos de confitería	1,4	--	49,2	5,8	0,6	130,8
Preparados de hortalizas, legumbres y frutas	1,3	--	- 19,2	5,2	--	23,1
Bebidas, líquidos alcohólicos y vinagre	11,2	1,0	206,7	5,8	0,7	52,7
Residuos y desperdicios de la industria alimenticia	0,5	--	162,0	10,0	1,4	198,7
Extractos curtientes y tintóreos	--	--	- 31,5	--	--	178,8
Pieles y cueros	--	-	- 100,0	27,8	1,1	- 65,5
Lanas elaboradas	--	-	-	--	-	- 100,0
Resto de MOA	24,1	1,4	- 9,0	29,7	2,5	10,6
Manufacturas de origen industrial (MOI)	141,9	10,2	48,9	295,6	31,4	74,1
Productos químicos y conexos	58,0	3,6	72,6	114,0	12,7	67,8
Materias plásticas y sus manufacturas	16,3	0,9	10,7	45,0	5,0	59,0
Caucho y sus manufacturas	3,4	--	33,4	4,1	0,5	128,1
Manufacturas de cueros, marroquinería	--	--	- 27,3	--	--	765,1
Papel, cartón, impresos y publicaciones	14,1	1,2	104,0	28,2	2,4	34,2
Textiles y confecciones	2,4	--	68,7	13,4	1,3	210,2
Calzado y sus partes componentes	--	--	///	2,2	--	15,1
Manufacturas de piedra, yeso, etc.	2,0	--	44,1	9,1	0,8	27,2
Piedras y metales preciosos	--	--	- 16,7	0,5	--	414,3
Metales comunes y sus manufacturas	22,7	2,0	12,3	23,2	2,3	92,7
Máquinas, aparatos y materiales eléctricos	14,0	1,4	41,5	35,0	4,3	120,4
Material de transporte	4,7	--	386,1	10,7	0,7	87,1
Vehículos de navegación aérea, marítima y fluvial	--	-	-	--	-	- 100,0
Resto de MOI	3,2	--	124,7	9,6	1,2	93,3
Combustibles y energía	214,9	17,2	0,9	78,9	1,3	- 93,6
Petróleo crudo	17,5	1,4	///	--	-	-
Carburantes	170,2	13,4	- 11,8	54,3	--	- 100,0
Grasas y aceites lubricantes	7,6	0,6	21,6	8,4	0,9	144,4
Gas de petróleo y otros hidrocarburos	16,8	1,5	31,2	4,1	--	- 89,7
Energía eléctrica	-	-	-	8,7	-	-
Resto de combustibles	2,9	--	39,8	3,4	--	40,6

Cuadro 1.9.4 Importación desde los países del MERCOSUR por Uso Económico

Denominación	Total			Brasil		
	Año 2003*	Ene 2004°		Año 2003*	Ene 2004°	
	Millones de dólares	Millones de dólares	Variación % respecto a igual período del año anterior	Millones de dólares	Millones de dólares	Variación % respecto a igual período del año anterior
Total	5.167,3	484,0	75,2	4.709,3	451,0	81,1
Bienes de capital	855,9	87,2	236,3	852,9	87,0	237,0
Bienes intermedios	2.413,0	230,4	42,1	2.227,9	219,4	41,7
Combustibles y lubricantes	209,8	16,7	- 17,1	17,0	--	- 87,8
Piezas y accesorios para bienes de capital	613,7	52,4	66,6	593,6	50,9	69,2
Bienes de consumo	659,0	54,9	88,1	602,8	50,8	86,2
Vehículos automotores para pasajeros	414,0	42,3	474,3	413,1	42,3	474,1
Resto	1,8	--	71,5	1,8	--	71,5

Denominación	Paraguay			Uruguay		
	Año 2003*	Ene 2004°		Año 2003*	Ene 2004°	
	Millones de dólares	Millones de dólares	Variación % respecto a igual período del año anterior	Millones de dólares	Millones de dólares	Variación % respecto a igual período del año anterior
Total	294,0	19,8	9,8	164,0	13,1	44,7
Bienes de capital	--	-	-	2,9	--	59,6
Bienes intermedios	100,9	3,4	62,5	84,2	7,6	47,1
Combustibles y lubricantes	184,7	16,1	1,9	8,1	--	- 86,4
Piezas y accesorios para bienes de capital	--	-	- 100,0	20,0	1,5	10,0
Bienes de consumo	8,3	--	110,5	47,8	3,8	114,8
Vehículos automotores para pasajeros	--	-	-	0,9	--	///
Resto	-	-	-	-	-	-

Cuadro 1.10.1 Balanza comercial argentina con los países del NAFTA

Período	Total					
	Exportación		Importación		Saldo	
	Año 2003*	Año 2004°	Año 2003*	Año 2004°	Año 2003*	Año 2004°
Millones de dólares						
Total anual	4.170,1	///	2.584,1	///	1.585,9	///
Ene	326,3	269,9	165,5	433,1	160,8	- 163,2
Feb	290,3		153,6		136,7	
Mar	352,5		187,5		165,0	
Abr	356,6		221,8		134,8	
May	337,1		199,2		137,9	
Jun	351,9		208,9		143,0	
Jul	369,6		246,2		123,4	
Ago	346,8		209,3		137,5	
Sep	334,5		253,8		80,7	
Oct	401,6		260,1		141,6	
Nov	333,8		214,5		119,3	
Dic	369,2		263,8		105,5	

(sigue)

Saldos de la balanza comercial argentina con los países del NAFTA

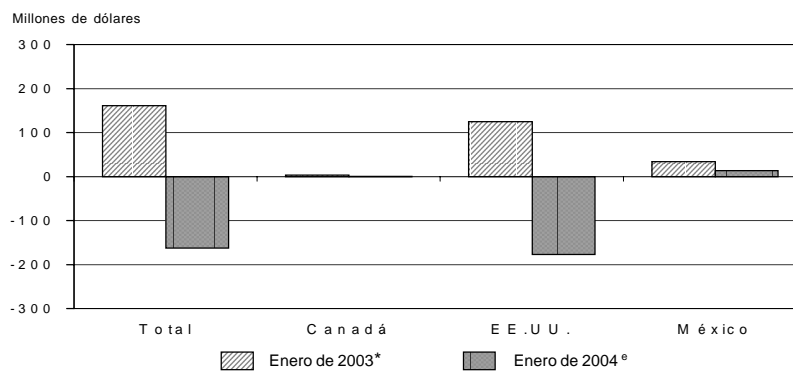

Cuadro 1.10.1 (conclusión)

Período	Canadá					
	Exportación		Importación		Saldo	
	Año 2003*	Año 2004°	Año 2003*	Año 2004°	Año 2003*	Año 2004°
	Millones de dólares					
Total anual	215,4	///	87,6	///	127,8	///
Ene	6,8	7,1	4,1	6,6	2,7	0,5
Feb	13,9		5,1		8,9	
Mar	12,5		6,2		6,3	
Abr	14,1		7,6		6,5	
May	18,5		5,6		12,9	
Jun	31,5		12,7		18,8	
Jul	26,0		8,0		17,9	
Ago	15,9		7,4		8,6	
Sep	18,8		7,0		11,8	
Oct	27,4		7,9		19,5	
Nov	12,2		7,4		4,8	
Dic	17,7		8,4		9,2	

Período	EE. UU.					
	Exportación		Importación		Saldo	
	Año 2003*	Año 2004°	Año 2003*	Año 2004°	Año 2003*	Año 2004°
	Millones de dólares					
Total anual	3.156,5	///	2.258,2	///	898,3	///
Ene	272,0	226,1	147,9	402,7	124,0	- 176,6
Feb	222,6		134,0		88,7	
Mar	273,6		165,3		108,2	
Abr	256,4		195,8		60,6	
May	239,2		179,6		59,5	
Jun	255,0		177,5		77,6	
Jul	275,1		219,9		55,2	
Ago	275,6		186,3		89,3	
Sep	244,7		226,2		18,5	
Oct	306,0		220,8		85,2	
Nov	257,3		181,9		75,4	
Dic	279,0		223,0		56,0	

Período	México					
	Exportación		Importación		Saldo	
	Año 2003*	Año 2004°	Año 2003*	Año 2004°	Año 2003*	Año 2004°
	Millones de dólares					
Total anual	798,2	///	238,3	///	559,9	///
Ene	47,5	36,7	13,5	23,7	34,0	13,0
Feb	53,7		14,6		39,2	
Mar	66,3		15,9		50,4	
Abr	86,1		18,4		67,7	
May	79,4		13,9		65,4	
Jun	65,3		18,7		46,6	
Jul	68,5		18,3		50,2	
Ago	55,3		15,6		39,7	
Sep	71,0		20,6		50,4	
Oct	68,2		31,3		36,9	
Nov	64,2		25,1		39,1	
Dic	72,6		32,3		40,2	

**Cuadro 1.10.2 Exportación e importación con el NAFTA
por principales secciones del Sistema Armonizado**

Sección	Total					
	Exportación			Importación		
	Año 2003*	Ene 2004 ^e		Año 2003*	Ene 2004 ^e	
	Millones de dólares	Millones de dólares	Variación % respecto a igual período del año anterior	Millones de dólares	Millones de dólares	Variación % respecto a igual período del año anterior
Total	4.170,1	269,9	- 17,3	2.584,1	433,1	161,7
I Animales vivos y productos del reino animal	154,0	7,7	- 29,9	5,2	--	- 50,8
II Productos del reino vegetal	151,8	8,7	- 40,1	27,1	4,1	215,2
III Grasas y aceites	40,9	0,5	- 89,5	8,7	--	68,3
IV Productos alimenticios, bebidas y tabaco	379,9	19,3	- 9,5	22,9	2,3	16,5
V Productos minerales	1.329,5	108,2	13,4	49,1	5,7	- 15,2
VI Productos de industrias químicas y conexas	278,7	28,1	- 6,6	903,0	70,0	16,4
VII Plástico, caucho y sus manufacturas	61,7	4,2	15,6	213,2	21,8	48,5
VIII Pieles, cueros y sus manufacturas (excepto calzado)	239,4	15,1	- 27,9	1,2	--	- 2,9
X Pasta de madera, papel, cartón	38,4	2,1	14,1	81,3	7,6	22,8
XI Materias textiles y sus manufacturas	37,0	2,9	- 3,0	28,2	1,5	--
XIII Manufacturas de piedra, yeso, cemento, amianto, mica, cerámica y vidrio	32,5	2,0	8,5	16,3	1,5	28,6
XV Metales comunes y sus manufacturas	402,8	17,3	- 62,7	93,3	10,8	73,4
XVI Máquinas, aparatos y material eléctrico; sus partes	159,8	12,5	- 11,2	823,8	97,4	99,3
XVII Material de transporte	610,6	21,4	- 42,1	160,7	193,0	///
Resto	253,1	19,9	- 2,0	150,1	16,8	63,2

Sección	Canadá					
	Exportación			Importación		
	Año 2003*	Ene 2004 ^e		Año 2003*	Ene 2004 ^e	
	Millones de dólares	Millones de dólares	Variación % respecto a igual período del año anterior	Millones de dólares	Millones de dólares	Variación % respecto a igual período del año anterior
Total	215,4	7,1	5,2	87,6	6,6	63,4
I Animales vivos y productos del reino animal	18,7	0,9	25,5	--	--	- 100,0
II Productos del reino vegetal	18,6	0,7	- 40,2	4,1	--	154,8
III Grasas y aceites	--	--	///	--	--	--
IV Productos alimenticios, bebidas y tabaco	29,1	2,2	24,1	--	--	- 4,8
V Productos minerales	22,8	--	--	5,0	--	187,9
VI Productos de industrias químicas y conexas	3,3	0,8	413,7	12,6	0,8	8,1
VII Plástico, caucho y sus manufacturas	1,6	--	294,1	5,7	0,5	112,8
VIII Pieles, cueros y sus manufacturas (excepto calzado)	7,6	--	- 54,5	--	--	- 100,0
X Pasta de madera, papel, cartón	1,5	--	50,2	7,6	--	- 27,1
XI Materias textiles y sus manufacturas	2,4	--	- 75,6	3,2	--	58,5
XIII Manufacturas de piedra, yeso, cemento, amianto, mica, cerámica y vidrio	0,5	--	24,1	0,7	--	125,2
XV Metales comunes y sus manufacturas	91,4	--	- 83,3	5,0	0,6	18,2
XVI Máquinas, aparatos y material eléctrico; sus partes	5,7	0,5	206,6	34,7	3,1	108,6
XVII Material de transporte	3,0	--	356,1	5,0	--	- 20,6
Resto	9,0	0,8	75,6	3,7	--	304,9

(sigue)

Cuadro 1.10.2 (conclusión)

Sección	EE.UU.					
	Exportación			Importación		
	Año 2003*	Ene 2004 ^o		Año 2003*	Ene 2004 ^o	
	Millones de dólares	Millones de dólares	Variación % respecto a igual período del año anterior	Millones de dólares	Millones de dólares	Variación % respecto a igual período del año anterior
Total	3.156,5	226,1	- 16,9	2.258,2	402,7	172,2
I Animales vivos y productos del reino animal	102,5	5,2	- 7,3	4,9	--	- 45,3
II Productos del reino vegetal	95,7	7,0	- 46,3	21,9	3,3	221,6
III Grasas y aceites	27,1	0,5	- 89,6	8,7	--	71,4
IV Productos alimenticios, bebidas y tabaco	311,6	15,4	- 12,7	19,6	2,0	10,8
V Productos minerales	1.306,4	108,1	13,5	42,8	5,5	- 16,3
VI Productos de industrias químicas y conexas	217,0	23,4	- 7,6	796,1	63,0	19,9
VII Plástico, caucho y sus manufacturas	51,0	3,2	2,6	201,6	20,3	44,3
VIII Pieles, cueros y sus manufacturas (excepto calzado)	159,8	10,7	- 21,3	1,2	--	- 0,9
X Pasta de madera, papel, cartón	16,0	1,1	77,8	70,4	7,0	22,4
XI Materias textiles y sus manufacturas	19,6	1,7	1,3	20,8	1,0	- 12,0
XIII Manufacturas de piedra, yeso, cemento, amianto, mica, cerámica y vidrio	29,9	1,9	32,9	14,9	1,3	22,7
XV Metales comunes y sus manufacturas	270,6	16,0	- 62,3	73,7	7,9	54,6
XVI Máquinas, aparatos y material eléctrico; sus partes	95,6	7,4	- 8,4	694,1	83,4	93,0
XVII Material de transporte	223,1	5,8	- 70,9	147,9	191,7	///
Resto	230,4	18,6	- 2,0	139,8	15,8	62,7

Sección	México					
	Exportación			Importación		
	Año 2003*	Ene 2004 ^o		Año 2003*	Ene 2004 ^o	
	Millones de dólares	Millones de dólares	Variación % respecto a igual período del año anterior	Millones de dólares	Millones de dólares	Variación % respecto a igual período del año anterior
Total	798,2	36,7	- 22,7	238,3	23,7	75,7
I Animales vivos y productos del reino animal	32,8	1,6	- 65,7	--	--	380,9
II Productos del reino vegetal	37,5	1,0	272,8	1,1	--	257,0
III Grasas y aceites	13,6	--	--	--	--	- 75,8
IV Productos alimenticios, bebidas y tabaco	39,2	1,6	- 11,7	3,1	--	91,3
V Productos minerales	--	--	- 5,6	1,3	--	22,4
VI Productos de industrias químicas y conexas	58,4	3,9	- 14,9	94,3	6,2	- 9,7
VII Plástico, caucho y sus manufacturas	9,1	0,7	68,7	6,0	0,9	177,2
VIII Pieles, cueros y sus manufacturas (excepto calzado)	72,0	4,1	- 38,6	--	--	- 74,5
X Pasta de madera, papel, cartón	20,9	1,0	- 17,3	3,3	0,5	61,3
XI Materias textiles y sus manufacturas	15,0	1,1	5,5	4,2	--	6,1
XIII Manufacturas de piedra, yeso, cemento, amianto, mica, cerámica y vidrio	2,1	--	- 76,5	0,8	--	61,5
XV Metales comunes y sus manufacturas	40,8	1,1	- 59,4	14,6	2,3	270,4
XVI Máquinas, aparatos y material eléctrico; sus partes	58,5	4,6	- 21,4	95,0	10,9	160,1
XVII Material de transporte	384,5	15,3	- 9,4	7,7	1,1	///
Resto	13,7	0,6	- 39,8	6,6	0,7	38,8

Cuadro 1.10.3 Exportación a los países del NAFTA por Grandes Rubros

Denominación	Total			Canadá		
	Año 2002*	Ene 2004°		Año 2003*	Ene 2004°	
	Millones de dólares	Millones de dólares	Variación % respecto a igual período del año anterior	Millones de dólares	Millones de dólares	Variación % respecto a igual período del año anterior
Total	4.170,1	269,9	- 17,3	215,4	7,1	5,2
Productos primarios	220,5	9,0	- 44,4	42,5	1,5	- 20,4
Animales vivos	2,0	--	42,7	--	--	--
Pescados y mariscos sin elaborar	38,6	1,1	- 20,9	7,8	--	- 30,6
Miel	19,7	0,6	- 12,7	10,0	0,6	233,4
Hortalizas y legumbres sin elaborar	9,0	2,4	4,2	--	--	- 1,0
Frutas frescas	41,6	3,3	- 49,8	7,1	--	- 65,0
Cereales	25,3	--	- 100,0	--	--	--
Semillas y frutas oleaginosas	43,2	--	- 52,1	10,2	--	- 55,4
Tabaco sin elaborar	30,2	0,5	- 43,1	0,8	--	--
Lanas sucias	--	--	--	--	--	--
Fibra de algodón	--	--	--	--	--	--
Minerales de cobre y sus concentrados	6,2	--	--	6,2	--	--
Resto de productos primarios	4,7	--	- 35,7	--	--	--
Manufacturas de origen agropecuario (MOA)	818,1	47,8	- 21,0	46,2	3,1	1,0
Carnes y sus preparados	59,0	4,1	16,4	2,4	--	- 2,9
Pescados y mariscos elaborados	37,2	2,3	- 16,9	--	--	- 99,5
Productos lácteos	57,1	3,3	- 43,7	--	--	- 100,0
Otros productos de origen animal	0,9	--	118,0	--	--	///
Frutas secas o procesadas	7,9	--	- 14,6	0,6	--	548,0
Café, té, yerba mate y especias	22,2	2,2	46,3	--	--	91,3
Productos de molinería	--	--	69,9	--	--	///
Grasas y aceites	40,9	0,5	- 89,5	--	--	///
Azúcar y artículos de confitería	52,6	1,5	--	2,0	--	5,3
Preparados de hortalizas, legumbres y frutas	126,1	4,1	- 42,5	8,2	0,5	2,8
Bebidas, líquidos alcohólicos y vinagre	57,2	5,4	53,8	9,4	0,8	155,7
Residuos y desperdicios de la industria alimenticia	12,4	--	- 90,0	--	--	--
Extractos curtientes y tintóreos	7,2	0,6	- 3,8	--	--	///
Pieles y cueros	200,3	12,7	- 28,0	7,1	--	- 61,2
Lanas elaboradas	11,8	0,6	- 51,1	1,7	--	- 100,0
Resto de MOA	125,3	10,0	25,6	13,5	0,9	- 3,7
Manufacturas de origen industrial (MOI)	1.808,5	105,0	- 32,0	110,1	2,5	38,6
Productos químicos y conexos	250,7	26,4	- 8,0	2,0	0,7	///
Materias plásticas y sus manufacturas	34,9	2,7	64,4	1,2	--	316,8
Caucho y sus manufacturas	26,8	1,6	- 23,1	--	--	283,0
Manufacturas de cueros, marroquinería	39,1	2,3	- 27,1	0,5	--	36,2
Papel, cartón, impresos y publicaciones	38,4	2,1	14,1	1,5	--	50,2
Textiles y confecciones	25,1	2,3	31,2	0,7	--	- 42,7
Calzado y sus partes componentes	3,8	--	- 51,3	--	--	--
Manufacturas de piedra, yeso, etc.	32,5	2,0	8,5	0,5	--	24,1
Piedras y metales preciosos	0,9	--	54,0	--	--	--
Metales comunes y sus manufacturas	402,8	17,3	- 62,7	91,4	--	- 83,3
Máquinas, aparatos y materiales eléctricos	159,8	12,5	- 11,2	5,7	0,5	206,6
Material de transporte	461,9	21,4	2,9	3,0	--	356,1
Vehículos de navegación aérea, marítima y fluvial	148,8	--	- 100,0	--	--	--
Resto de MOI	183,1	14,1	- 10,3	3,1	--	212,8
Combustibles y energía	1.323,0	108,2	13,5	16,6	--	--
Petróleo crudo	580,8	49,7	100,8	15,3	--	--
Carburantes	683,1	53,3	- 21,9	--	--	--
Grasas y aceites lubricantes	--	--	506,8	--	--	--
Gas de petróleo y otros hidrocarburos	18,7	1,3	///	--	--	--
Energía eléctrica	--	--	--	--	--	--
Resto de combustibles	40,3	3,7	67,9	1,2	--	--

(sigue)

Cuadro 1.10.3 (conclusión)

Denominación	EE.UU			México		
	Año 2003*	Ene 2004°		Año 2003*	Ene 2004°	
	Millones de dólares	Millones de dólares	Variación % respecto a igual período del año anterior	Millones de dólares	Millones de dólares	Variación % respecto a igual período del año anterior
Total	3.156,5	226,1	- 16,9	798,2	36,7	- 22,7
Productos primarios	138,1	6,5	- 53,8	39,9	1,0	290,2
Animales vivos	1,9	--	42,8	--	--	- 45,1
Pescados y mariscos sin elaborar	30,7	0,7	- 20,4	--	--	321,0
Miel	9,7	--	- 100,0	-	-	-
Hortalizas y legumbres sin elaborar	6,7	1,4	- 30,7	1,9	1,0	305,4
Frutas frescas	31,9	3,1	- 48,8	2,6	-	-
Cereales	19,2	--	- 100,0	6,2	-	-
Semillas y frutas oleaginosas	7,2	--	- 9,8	25,8	--	///
Tabaco sin elaborar	26,3	0,5	- 43,1	3,1	-	-
Lanas sucias	--	-	-	-	-	-
Fibra de algodón	-	-	-	-	-	-
Minerales de cobre y sus concentrados	-	-	-	-	-	-
Resto de productos primarios	4,6	--	- 34,4	--	--	- 97,5
Manufacturas de origen agropecuario (MOA)	600,7	36,6	- 14,2	171,3	8,1	- 45,2
Carnes y sus preparados	56,6	3,8	18,6	-	-	-
Pescados y mariscos elaborados	35,4	2,1	- 22,3	1,6	--	109,1
Productos lácteos	25,7	2,0	63,5	31,1	1,3	- 71,2
Otros productos de origen animal	0,6	--	80,3	--	-	-
Frutas secas o procesadas	6,6	--	- 64,8	0,8	-	-
Café, té, yerba mate y especias	21,7	2,1	46,5	--	--	- 41,2
Productos de molinería	--	--	- 14,3	--	-	-
Grasas y aceites	27,1	0,5	- 89,6	13,6	-	-
Azúcar y artículos de confitería	49,5	1,3	- 1,1	1,0	-	- 100,0
Preparados de hortalizas, legumbres y frutas	110,8	3,5	- 45,6	7,2	--	- 44,0
Bebidas, líquidos alcohólicos y vinagre	43,0	4,3	38,4	4,8	--	328,1
Residuos y desperdicios de la industria alimenticia	8,6	--	- 100,0	3,7	--	///
Extractos curtientes y tintóreos	2,1	--	82,6	5,1	--	- 48,3
Pieles y cueros	121,5	8,4	- 19,3	71,7	4,1	- 38,6
Lanas elaboradas	1,3	--	- 89,4	8,8	0,6	- 33,9
Resto de MOA	90,1	8,0	53,5	21,7	1,1	- 40,7
Manufacturas de origen industrial (MOI)	1.111,5	74,9	- 37,6	586,9	27,6	- 15,1
Productos químicos y conexos	195,5	21,9	- 10,1	53,2	3,8	- 11,9
Materias plásticas y sus manufacturas	25,4	1,9	58,7	8,3	0,7	68,0
Caucho y sus manufacturas	25,7	1,4	- 30,5	0,7	--	92,9
Manufacturas de cueros, marroquinería	38,3	2,3	- 28,1	--	--	- 0,5
Papel, cartón, impresos y publicaciones	16,0	1,1	77,8	20,9	1,0	- 17,3
Textiles y confecciones	18,2	1,7	16,3	6,2	0,5	192,0
Calzado y sus partes componentes	3,5	--	- 41,4	--	--	- 95,3
Manufacturas de piedra, yeso, etc.	29,9	1,9	32,9	2,1	--	- 76,5
Piedras y metales preciosos	0,8	--	54,0	--	-	-
Metales comunes y sus manufacturas	270,6	16,0	- 62,3	40,8	1,1	- 59,4
Máquinas, aparatos y materiales eléctricos	95,6	7,4	- 8,4	58,5	4,6	- 21,4
Material de transporte	74,4	5,8	50,9	384,5	15,3	- 9,4
Vehículos de navegación aérea, marítima y fluvial	148,8	-	- 100,0	--	--	-
Resto de MOI	169,0	13,2	- 12,0	11,0	0,5	- 11,7
Combustibles y energía	1.306,2	108,1	13,5	--	--	- 5,3
Petróleo crudo	565,5	49,7	100,8	-	-	-
Carburantes	683,1	53,3	- 21,9	-	-	-
Grasas y aceites lubricantes	--	--	///	--	--	- 5,3
Gas de petróleo y otros hidrocarburos	18,7	1,3	///	-	-	-
Energía eléctrica	-	-	-	-	-	-
Resto de combustibles	38,9	3,7	67,9	--	-	-

Cuadro 1.10.4 Importación desde los países del NAFTA por Uso Económico

Denominación	Total			Canadá		
	Año 2003*	Ene 2004 ^e		Año 2003*	Ene 2004 ^e	
	Millones de dólares	Millones de dólares	Variación % respecto a igual período del año anterior	Millones de dólares	Millones de dólares	Variación % respecto a igual período del año anterior
Total	2.584,1	433,1	161,7	87,6	6,6	63,4
Bienes de capital	616,3	250,1	876,8	23,1	1,8	281,0
Bienes intermedios	1.229,2	105,6	22,8	31,8	2,1	34,5
Combustibles	37,8	5,2	-1,7	2,4	--	654,0
Piezas y accesorios para bienes de capital	439,9	48,1	50,2	22,7	2,2	37,7
Bienes de consumo	247,1	22,0	35,0	7,6	--	1,0
Vehículos automotores para pasajeros	13,4	2,0	725,9	--	-	-
Resto	0,5	--	58,5	--	-	-

Denominación	EE.UU			México		
	Año 2003*	Ene 2004 ^e		Año 2003*	Ene 2004 ^e	
	Millones de dólares	Millones de dólares	Variación % respecto a igual período del año anterior	Millones de dólares	Millones de dólares	Variación % respecto a igual período del año anterior
Total	2.258,2	402,7	172,2	238,3	23,7	75,7
Bienes de capital	527,8	240,2	955,2	65,4	8,1	241,8
Bienes intermedios	1.095,0	94,6	23,5	102,4	8,8	14,1
Combustibles	35,4	5,1	-3,7	--	-	-
Piezas y accesorios para bienes de capital	383,1	42,6	50,4	34,1	3,4	56,4
Bienes de consumo	208,6	19,1	30,2	30,9	2,5	103,1
Vehículos automotores para pasajeros	7,8	1,1	353,7	5,6	0,9	///
Resto	0,5	--	58,5	-	-	-

Cuadro 1.11.1 Balanza comercial argentina con los países de la Unión Europea

Período	Total					
	Exportación		Importación		Saldo	
	Año 2003*	Año 2004 ^e	Año 2003*	Año 2004 ^e	Año 2003*	Año 2004 ^e
	Millones de dólares					
Total anual	5.830,2	///	2.710,0	///	3.120,2	///
Ene	423,3	481,6	172,6	328,9	250,7	152,7
Feb	431,3		162,0		269,2	
Mar	512,6		190,7		322,0	
Abr	404,0		222,6		181,4	
May	500,3		204,6		295,7	
Jun	576,2		230,0		346,2	
Jul	490,1		246,9		243,2	
Ago	514,1		225,1		289,0	
Sep	464,9		218,0		246,9	
Oct	490,7		263,6		227,2	
Nov	468,3		260,3		208,0	
Dic	554,3		313,6		240,8	

(sigue)

Saldos de la balanza comercial argentina con los países de la Unión Europea

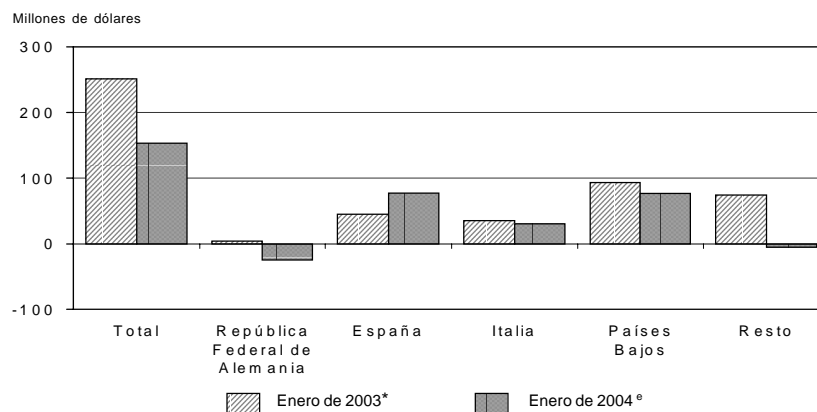

Cuadro 1.11.1 (continuación)

Período	República Federal de Alemania					
	Exportación		Importación		Saldo	
	Año 2003*	Año 2004°	Año 2003*	Año 2004°	Año 2003*	Año 2004°
	Millones de dólares					
Total anual	723,0	///	766,8	///	- 43,8	///
Ene	49,1	53,1	44,9	78,1	4,2	- 24,9
Feb	58,5		48,8		9,8	
Mar	68,0		50,4		17,6	
Abr	55,5		62,6		- 7,0	
May	76,6		56,8		19,9	
Jun	54,3		67,5		- 13,2	
Jul	71,8		66,8		5,0	
Ago	68,1		67,7		0,4	
Sep	68,3		62,6		5,6	
Oct	46,9		75,5		- 28,6	
Nov	69,0		75,5		- 6,5	
Dic	36,8		87,8		- 51,0	

Período	España					
	Exportación		Importación		Saldo	
	Año 2003*	Año 2004°	Año 2003*	Año 2004°	Año 2003*	Año 2004°
	Millones de dólares					
Total anual	1.388,7	///	390,5	///	998,2	///
Ene	73,3	113,3	28,3	36,0	44,9	77,3
Feb	70,9		23,5		47,4	
Mar	142,0		27,3		114,7	
Abr	90,7		32,7		58,0	
May	107,1		29,1		78,0	
Jun	181,4		34,1		147,3	
Jul	95,7		32,9		62,8	
Ago	141,4		35,3		106,1	
Sep	115,1		29,2		85,8	
Oct	132,2		34,5		97,6	
Nov	103,7		35,1		68,6	
Dic	135,3		48,4		86,9	

Período	Italia					
	Exportación		Importación		Saldo	
	Año 2003*	Año 2004°	Año 2003*	Año 2004°	Año 2003*	Año 2004°
	Millones de dólares					
Total anual	933,3	///	439,9	///	493,4	///
Ene	64,2	83,7	29,6	53,9	34,6	29,9
Feb	66,1		24,4		41,8	
Mar	77,2		28,5		48,7	
Abr	61,0		37,8		23,2	
May	84,6		33,5		51,1	
Jun	86,6		38,8		47,8	
Jul	89,1		39,4		49,7	
Ago	98,8		38,9		59,9	
Sep	93,0		35,4		57,6	
Oct	62,5		39,1		23,5	
Nov	57,0		37,0		20,0	
Dic	93,3		57,8		35,5	

(sigue)

Cuadro 1.11.1 (conclusión)

Período	Países Bajos					
	Exportación		Importación		Saldo	
	Año 2003*	Año 2004 ^e	Año 2003*	Año 2004 ^e	Año 2003*	Año 2004 ^e
	Millones de dólares					
Total anual	1.094,1	///	106,3	///	987,8	///
Ene	100,7	88,1	7,2	12,3	93,5	75,8
Feb	91,8		4,2		87,6	
Mar	96,5		9,2		87,2	
Abr	72,8		8,4		64,4	
May	93,6		7,2		86,4	
Jun	103,8		5,8		98,0	
Jul	88,1		8,3		79,8	
Ago	78,1		6,6		71,4	
Sep	81,6		8,2		73,5	
Oct	66,8		14,7		52,1	
Nov	113,6		13,3		100,3	
Dic	106,7		13,1		93,6	

Período	Resto					
	Exportación		Importación		Saldo	
	Año 2003*	Año 2004 ^e	Año 2003*	Año 2004 ^e	Año 2003*	Año 2004 ^e
	Millones de dólares					
Total anual	1.691,1	///	1.006,6	///	684,5	///
Ene	136,0	143,4	62,6	148,6	73,4	- 5,3
Feb	143,9		61,2		82,6	
Mar	129,0		75,3		53,7	
Abr	124,0		81,3		42,7	
May	138,4		78,1		60,3	
Jun	150,0		83,7		66,4	
Jul	145,4		99,6		45,9	
Ago	127,8		76,6		51,1	
Sep	106,9		82,6		24,3	
Oct	182,3		99,8		82,6	
Nov	125,1		99,4		25,6	
Dic	182,3		106,4		75,8	

Nota: la Unión Europea (UE) comprende Austria, Bélgica, Dinamarca, España (incluye Islas Canarias), Finlandia, Francia (incluye Mónaco), Grecia, Irlanda, Italia (incluye San Marino), Luxemburgo, Países Bajos, Portugal, Reino Unido, República Federal de Alemania y Suecia.

**Cuadro 1.11.2 Exportación e importación con los países de la Unión Europea
por principales secciones del Sistema Armonizado**

Sección	Total					
	Exportación			Importación		
	Año 2003*	Ene 2004 ^e		Año 2003*	Ene 2004 ^e	
	Millones de dólares	Millones de dólares	Variación % respecto a igual período del año anterior	Millones de dólares	Millones de dólares	Variación % respecto a igual período del año anterior
Total	5.830,2	481,6	13,8	2.710,0	328,9	90,5
I Animales vivos y productos del reino animal	1.047,7	68,5	22,4	7,3	--	- 44,8
II Productos del reino vegetal	734,4	51,9	2,2	20,3	2,3	22,5
III Grasas y aceites	204,2	1,7	- 92,4	4,7	--	- 14,4
IV Productos alimenticios, bebidas y tabaco	2.279,7	249,6	32,8	31,9	2,8	- 10,0
V Productos minerales	300,7	24,4	- 1,9	27,0	1,2	- 22,7
VI Productos de industrias químicas y conexas	172,6	12,7	2,1	840,8	75,3	33,4
VII Plástico, caucho y sus manufacturas	47,0	3,8	54,8	222,3	21,6	51,7
VIII Pieles, cueros y sus manufacturas (excepto calzado)	166,1	13,6	30,1	10,8	0,8	- 43,7
X Pasta de madera, papel, cartón	60,9	5,5	///	126,4	12,1	44,5
XI Materias textiles y sus manufacturas	98,8	11,4	- 11,3	58,3	5,1	21,1
XIII Manufacturas de piedra, yeso, cemento, amianto, mica, cerámica y vidrio	11,6	0,9	36,1	38,0	3,6	31,8
XV Metales comunes y sus manufacturas	296,9	18,0	- 14,6	163,4	18,7	69,5
XVI Máquinas, aparatos y material eléctrico; sus partes	99,2	7,4	--	737,2	94,2	125,5
XVII Material de transporte	181,7	5,6	122,0	244,0	71,7	403,6
Resto	128,8	6,7	- 41,2	177,7	18,8	77,6

Sección	República Federal de Alemania					
	Exportación			Importación		
	Año 2003*	Ene 2004 ^e		Año 2003*	Ene 2004 ^e	
	Millones de dólares	Millones de dólares	Variación % respecto a igual período del año anterior	Millones de dólares	Millones de dólares	Variación % respecto a igual período del año anterior
Total	723,0	53,1	8,2	766,8	78,1	73,9
I Animales vivos y productos del reino animal	257,8	17,3	4,6	--	--	- 37,1
II Productos del reino vegetal	20,8	0,7	- 37,5	2,2	--	- 6,8
III Grasas y aceites	1,6	--	- 100,0	--	--	- 64,3
IV Productos alimenticios, bebidas y tabaco	103,3	8,4	34,7	2,1	--	171,1
V Productos minerales	110,0	15,6	16,3	5,0	--	62,5
VI Productos de industrias químicas y conexas	34,9	2,8	- 17,3	255,2	21,3	13,4
VII Plástico, caucho y sus manufacturas	3,5	0,5	508,3	76,1	7,0	53,7
VIII Pieles, cueros y sus manufacturas (excepto calzado)	58,4	1,2	- 58,5	0,8	--	- 12,9
X Pasta de madera, papel, cartón	0,5	--	- 68,7	21,4	2,3	81,6
XI Materias textiles y sus manufacturas	26,2	2,8	41,0	9,1	0,7	0,8
XIII Manufacturas de piedra, yeso, cemento, amianto, mica, cerámica y vidrio	--	--	///	10,1	1,0	18,1
XV Metales comunes y sus manufacturas	9,6	--	- 96,4	41,9	4,1	46,0
XVI Máquinas, aparatos y material eléctrico; sus partes	12,6	0,6	7,4	200,0	25,8	200,4
XVII Material de transporte	78,2	2,8	236,3	99,8	9,9	130,2
Resto	5,3	--	- 47,7	42,5	5,2	113,8

(sigue)

Cuadro 1.11.2 (continuación)

Sección	España					
	Exportación			Importación		
	Año 2003*	Ene 2004 ^e		Año 2003*	Ene 2004 ^e	
	Millones de dólares	Millones de dólares	Variación % respecto a igual período del año anterior	Millones de dólares	Millones de dólares	Variación % respecto a igual período del año anterior
Total	1.388,7	113,3	54,6	390,5	36,0	27,2
I Animales vivos y productos del reino animal	400,7	24,6	25,7	1,6	--	-96,3
II Productos del reino vegetal	200,3	9,1	-1,9	1,9	--	161,3
III Grasas y aceites	0,9	--	-99,9	--	--	-81,4
IV Productos alimenticios, bebidas y tabaco	476,4	64,2	172,8	4,2	--	-57,6
V Productos minerales	50,4	--	-97,6	2,5	--	1,3
VI Productos de industrias químicas y conexas	12,2	0,6	-23,8	103,3	11,0	50,0
VII Plástico, caucho y sus manufacturas	9,6	0,7	60,2	28,8	2,8	48,8
VIII Pieles, cueros y sus manufacturas (excepto calzado)	21,8	1,2	-19,6	1,4	--	-90,3
X Pasta de madera, papel, cartón	5,2	--	-12,5	42,1	3,5	47,8
XI Materias textiles y sus manufacturas	14,6	1,0	-35,3	20,8	1,8	23,7
XIII Manufacturas de piedra, yeso, cemento, amianto, mica, cerámica y vidrio	2,1	--	-53,6	4,9	--	8,8
XV Metales comunes y sus manufacturas	89,1	7,1	25,6	21,3	2,8	79,6
XVI Máquinas, aparatos y material eléctrico; sus partes	21,0	1,5	33,0	75,5	7,9	14,2
XVII Material de transporte	63,5	0,8	74,3	62,2	4,1	--
Resto	20,8	1,9	31,3	19,3	1,2	-15,9

Sección	Italia					
	Exportación			Importación		
	Año 2003*	Ene 2004 ^e		Año 2003*	Ene 2004 ^e	
	Millones de dólares	Millones de dólares	Variación % respecto a igual período del año anterior	Millones de dólares	Millones de dólares	Variación % respecto a igual período del año anterior
Total	933,3	83,7	30,5	439,9	53,9	82,2
I Animales vivos y productos del reino animal	153,4	8,7	44,4	0,7	-	-
II Productos del reino vegetal	92,8	9,9	70,8	4,7	0,6	9,1
III Grasas y aceites	2,0	--	///	--	--	503,7
IV Productos alimenticios, bebidas y tabaco	419,8	40,0	19,4	3,9	0,6	101,0
V Productos minerales	1,0	--	22,7	6,9	--	-50,6
VI Productos de industrias químicas y conexas	16,9	2,0	24,9	95,4	8,6	38,6
VII Plástico, caucho y sus manufacturas	11,7	0,6	29,8	34,3	4,0	65,3
VIII Pieles, cueros y sus manufacturas (excepto calzado)	70,6	10,0	108,5	5,1	0,5	-23,4
X Pasta de madera, papel, cartón	3,1	--	///	12,7	1,1	-17,5
XI Materias textiles y sus manufacturas	36,4	4,6	-9,7	14,7	1,5	79,1
XIII Manufacturas de piedra, yeso, cemento, amianto, mica, cerámica y vidrio	4,8	--	67,1	10,1	1,3	57,8
XV Metales comunes y sus manufacturas	93,7	5,3	11,6	36,4	5,0	126,6
XVI Máquinas, aparatos y material eléctrico; sus partes	12,9	0,6	-48,5	182,3	27,0	124,7
XVII Material de transporte	6,9	0,8	233,1	5,9	0,6	59,1
Resto	7,3	0,6	51,7	26,9	3,0	68,5

(sigue)

Cuadro 1.11.2 (conclusión)

Sección	Países Bajos					
	Exportación			Importación		
	Año 2003*	Ene 2004°		Año 2003*	Ene 2004°	
	Millones de dólares	Millones de dólares	Variación % respecto a igual período del año anterior	Millones de dólares	Millones de dólares	Variación % respecto a igual período del año anterior
Total	1.094,1	88,1	- 12,5	106,3	12,3	70,8
I Animales vivos y productos del reino animal	77,3	6,0	52,4	0,8	--	- 96,7
II Productos del reino vegetal	134,0	8,8	- 16,2	1,8	--	12,4
III Grasas y aceites	166,8	1,6	- 92,4	0,8	--	4,3
IV Productos alimenticios, bebidas y tabaco	568,0	69,0	40,5	2,5	--	- 28,9
V Productos minerales	22,0	--	- 99,7	0,5	--	- 70,6
VI Productos de industrias químicas y conexas	61,2	1,7	- 44,3	51,3	4,6	7,9
VII Plástico, caucho y sus manufacturas	2,1	--	- 60,1	6,4	0,7	- 8,4
VIII Pieles, cueros y sus manufacturas (excepto calzado)	1,2	--	- 10,2	--	--	- 100,0
X Pasta de madera, papel, cartón	--	--	///	2,1	--	323,5
XI Materias textiles y sus manufacturas	0,7	--	66,3	1,6	--	51,0
XIII Manufacturas de piedra, yeso, cemento, amianto, mica, cerámica y vidrio	--	--	///	0,8	--	- 9,2
XV Metales comunes y sus manufacturas	55,9	--	- 95,8	1,1	--	- 59,9
XVI Máquinas, aparatos y material eléctrico; sus partes	1,7	--	393,4	26,1	4,9	805,5
XVII Material de transporte	0,7	--	93,7	3,4	--	///
Resto	1,9	--	696,9	7,0	1,0	57,6

Sección	Resto					
	Exportación			Importación		
	Año 2003*	Ene 2004°		Año 2003*	Ene 2004°	
	Millones de dólares	Millones de dólares	Variación % respecto a igual período del año anterior	Millones de dólares	Millones de dólares	Variación % respecto a igual período del año anterior
Total	1.691,1	143,4	5,4	1.006,6	148,6	137,3
I Animales vivos y productos del reino animal	158,5	11,9	20,5	3,7	--	438,3
II Productos del reino vegetal	286,5	23,4	- 2,8	9,6	1,2	20,9
III Grasas y aceites	32,8	--	- 99,8	3,3	--	- 0,8
IV Productos alimenticios, bebidas y tabaco	712,3	68,0	- 10,1	19,2	1,6	- 23,4
V Productos minerales	117,3	8,5	///	12,1	0,7	- 37,3
VI Productos de industrias químicas y conexas	47,4	5,6	54,5	335,6	29,9	50,2
VII Plástico, caucho y sus manufacturas	20,1	1,8	56,8	76,7	7,2	53,1
VIII Pieles, cueros y sus manufacturas (excepto calzado)	14,1	1,0	- 3,6	3,4	--	- 46,5
X Pasta de madera, papel, cartón	51,7	5,1	///	48,2	5,0	48,8
XI Materias textiles y sus manufacturas	20,8	3,0	- 29,3	12,1	0,9	- 16,5
XIII Manufacturas de piedra, yeso, cemento, amianto, mica, cerámica y vidrio	4,0	--	67,3	12,0	0,9	30,6
XV Metales comunes y sus manufacturas	48,6	5,1	///	62,6	6,8	53,8
XVI Máquinas, aparatos y material eléctrico; sus partes	50,9	4,5	2,7	253,4	28,6	108,8
XVII Material de transporte	32,5	1,2	23,2	72,6	56,7	933,2
Resto	93,6	3,8	- 57,8	82,1	8,4	93,9

Cuadro 1.11.3 Exportación a los países de la Unión Europea por Grandes Rubros

Denominación	Total			República Federal de Alemania		
	Año 2003*	Ene 2004°		Año 2003*	Ene 2004°	
	Millones de dólares	Millones de dólares	Variación % respecto a igual período del año anterior	Millones de dólares	Millones de dólares	Variación % respecto a igual período del año anterior
Total	5.830,2	481,6	13,8	723,0	53,1	8,2
Productos primarios	1.662,8	108,9	6,7	232,5	19,8	- 3,6
Animales vivos	3,6	--	- 5,6	--	--	///
Pescados y mariscos sin elaborar	467,7	24,3	52,8	3,8	0,5	3,9
Miel	114,4	4,3	- 35,6	67,7	2,0	- 55,8
Hortalizas y legumbres sin elaborar	72,0	11,1	21,6	0,6	--	- 96,6
Frutas frescas	280,4	25,0	- 1,4	1,5	--	- 32,6
Cereales	209,2	12,2	19,7	--	--	///
Semillas y frutas oleaginosas	151,4	2,1	- 55,5	13,2	--	- 72,6
Tabaco sin elaborar	80,4	0,6	- 65,7	24,7	--	--
Lanas sucias	25,4	3,5	- 44,4	8,6	1,1	- 3,6
Fibra de algodón	--	--	///	--	--	--
Minerales de cobre y sus concentrados	244,3	24,2	16,9	110,0	15,6	16,3
Resto de productos primarios	13,8	1,4	31,2	1,6	--	96,5
Manufacturas de origen agropecuario (MOA)	3.131,1	313,5	20,4	349,3	26,2	14,7
Carnes y sus preparados	400,9	33,6	25,6	171,5	14,1	28,2
Pescados y mariscos elaborados	104,4	9,4	- 9,1	20,4	0,8	- 26,8
Productos lácteos	1,0	--	- 99,3	--	--	--
Otros productos de origen animal	9,7	0,7	39,9	3,0	--	82,7
Frutas secas o procesadas	13,8	0,5	- 10,3	2,3	--	114,4
Café, té, yerba mate y especias	5,9	0,9	20,7	2,6	--	- 19,3
Productos de molinería	--	--	22,7	--	--	///
Grasas y aceites	204,2	1,7	- 92,4	1,6	--	- 100,0
Azúcar y artículos de confitería	1,8	--	102,6	--	--	- 65,7
Preparados de hortalizas, legumbres y frutas	99,4	5,7	34,8	5,1	--	36,1
Bebidas, líquidos alcohólicos y vinagre	70,2	5,5	24,3	4,0	--	4,8
Residuos y desperdicios de la industria alimenticia	1.963,5	232,3	35,0	59,4	7,2	48,3
Extractos curtientes y tintóreos	15,2	2,0	19,0	1,1	--	- 31,2
Pieles y cueros	148,7	12,5	28,9	51,3	0,7	- 74,3
Lanas elaboradas	52,0	5,6	28,4	17,2	1,7	134,4
Resto de MOA	40,2	2,8	4,3	9,3	--	- 64,2
Manufacturas de origen industrial (MOI)	982,5	59,1	4,2	141,1	7,1	24,8
Productos químicos y conexos	141,9	10,0	6,0	25,3	2,5	17,8
Materias plásticas y sus manufacturas	16,5	1,0	11,5	0,8	--	307,9
Caucho y sus manufacturas	30,5	2,8	81,3	2,7	--	601,1
Manufacturas de cueros, marroquinería	17,4	1,0	47,0	7,1	0,5	226,9
Papel, cartón, impresos y publicaciones	60,9	5,5	///	0,5	--	- 68,7
Textiles y confecciones	20,1	2,3	2,0	--	--	- 98,3
Calzado y sus partes componentes	5,1	--	- 2,3	--	--	///
Manufacturas de piedra, yeso, etc.	11,6	0,9	36,1	--	--	///
Piedras y metales preciosos	73,1	2,3	- 71,6	--	--	--
Metales comunes y sus manufacturas	296,9	18,0	- 14,6	9,6	--	- 96,4
Máquinas, aparatos y materiales eléctricos	99,2	7,4	--	12,6	0,6	7,4
Material de transporte	140,1	5,5	123,0	78,2	2,8	236,3
Vehículos de navegación aérea, marítima y fluvial	41,7	--	73,7	--	--	--
Resto de MOI	27,7	2,0	37,9	3,5	--	- 82,2
Combustibles y energía	53,8	--	- 98,5	--	--	--
Petróleo crudo	22,3	--	--	--	--	--
Carburantes	--	--	///	--	--	--
Grasas y aceites lubricantes	--	--	///	--	--	--
Gas de petróleo y otros hidrocarburos	9,3	--	- 100,0	--	--	--
Energía eléctrica	--	--	--	--	--	--
Resto de combustibles	21,8	--	- 98,6	--	--	--

(sigue)

Cuadro 1.11.3 (continuación)

Denominación	España			Italia		
	Año 2003*	Ene 2004 ^e		Año 2003*	Ene 2004 ^e	
	Millones de dólares	Millones de dólares	Variación % respecto a igual período del año anterior	Millones de dólares	Millones de dólares	Variación % respecto a igual período del año anterior
Total	1.388,7	113,3	54,6	933,3	83,7	30,5
Productos primarios	560,5	26,4	- 7,2	202,7	16,3	66,5
Animales vivos	0,7	--	- 72,6	0,6	--	///
Pescados y mariscos sin elaborar	332,9	16,5	53,2	88,8	4,9	101,3
Miel	4,9	--	- 21,7	14,1	0,6	118,0
Hortalizas y legumbres sin elaborar	23,0	2,9	20,6	17,1	1,5	7,8
Frutas frescas	41,1	1,6	113,3	52,4	3,7	- 11,6
Cereales	112,0	4,3	- 23,3	1,4	4,5	///
Semillas y frutas oleaginosas	16,8	--	- 65,6	21,1	--	36,6
Tabaco sin elaborar	2,4	--	- 100,0	--	--	--
Lanas sucias	0,8	--	- 100,0	3,7	0,7	- 42,8
Fibra de algodón	--	--	--	--	--	///
Minerales de cobre y sus concentrados	21,0	--	- 100,0	--	--	--
Resto de productos primarios	4,8	0,7	8,9	3,2	--	11,3
Manufacturas de origen agropecuario (MOA)	570,9	74,4	118,8	583,2	57,8	24,6
Carnes y sus preparados	23,0	3,2	28,4	45,0	3,0	--
Pescados y mariscos elaborados	39,9	4,7	- 18,7	17,8	1,5	- 7,3
Productos lácteos	--	--	- 99,3	--	--	--
Otros productos de origen animal	1,5	--	17,3	3,5	--	17,5
Frutas secas o procesadas	6,4	--	- 6,9	--	--	- 28,7
Café, té, yerba mate y especias	0,5	--	114,7	--	--	- 24,6
Productos de molinería	--	--	///	--	--	--
Grasas y aceites	0,9	--	- 99,9	2,0	--	///
Azúcar y artículos de confitería	--	--	- 100,0	--	--	- 100,0
Preparados de hortalizas, legumbres y frutas	4,6	--	58,0	8,7	--	- 4,8
Bebidas, líquidos alcohólicos y vinagre	5,9	--	138,3	1,0	--	18,2
Residuos y desperdicios de la industria alimenticia	459,9	63,1	176,5	393,1	37,9	20,6
Extractos curtientes y tintóreos	1,2	--	115,3	10,4	1,2	- 8,5
Pieles y cueros	17,3	1,1	- 10,5	69,7	10,0	108,0
Lanas elaboradas	2,0	--	57,6	29,2	3,1	- 9,9
Resto de MOA	7,7	0,6	18,3	2,3	--	334,2
Manufacturas de origen industrial (MOI)	228,8	12,5	15,5	147,4	9,6	20,5
Productos químicos y conexos	10,4	--	- 52,0	6,4	0,8	202,4
Materias plásticas y sus manufacturas	6,0	0,5	76,0	6,6	--	- 76,9
Caucho y sus manufacturas	3,6	--	24,3	5,0	0,6	317,0
Manufacturas de cueros, marroquinería	4,5	--	- 61,2	0,9	--	466,4
Papel, cartón, impresos y publicaciones	5,2	--	- 12,5	3,1	--	///
Textiles y confecciones	11,7	0,8	- 30,4	3,6	0,8	50,0
Calzado y sus partes componentes	3,5	--	31,7	1,4	--	- 100,0
Manufacturas de piedra, yeso, etc.	2,1	--	- 53,6	4,8	--	67,1
Piedras y metales preciosos	--	--	- 58,1	--	--	///
Metales comunes y sus manufacturas	89,1	7,1	25,6	93,7	5,3	11,6
Máquinas, aparatos y materiales eléctricos	21,0	1,5	33,0	12,9	0,6	- 48,5
Material de transporte	22,3	0,8	70,6	6,7	0,8	311,4
Vehículos de navegación aérea, marítima y fluvial	41,2	--	94,7	--	--	- 72,3
Resto de MOI	8,1	0,6	- 2,4	2,1	--	133,9
Combustibles y energía	28,5	--	- 2,4	--	--	///
Petróleo crudo	22,3	--	--	--	--	--
Carburantes	--	--	--	--	--	--
Grasas y aceites lubricantes	--	--	///	--	--	--
Gas de petróleo y otros hidrocarburos	4,9	--	--	--	--	--
Energía eléctrica	--	--	--	--	--	--
Resto de combustibles	1,0	--	- 5,2	--	--	///

(sigue)

Cuadro 1.11.3 (conclusión)

Denominación	Países Bajos			Resto		
	Año 2003*	Ene 2004°		Año 2003*	Ene 2004°	
	Millones de dólares	Millones de dólares	Variación % respecto a igual período del año anterior	Millones de dólares	Millones de dólares	Variación % respecto a igual período del año anterior
Total	1.094,1	88,1	- 12,5	1.691,1	143,4	5,4
Productos primarios	147,2	8,8	- 18,8	519,9	37,6	15,8
Animales vivos	--	--	///	1,9	--	- 23,8
Pescados y mariscos sin elaborar	7,6	--	- 78,0	34,5	2,2	28,0
Miel	0,8	--	26,3	26,9	1,2	- 5,9
Hortalizas y legumbres sin elaborar	1,1	--	20,8	30,1	6,5	25,9
Frutas frescas	70,8	6,8	- 4,2	114,5	12,7	- 2,1
Cereales	8,4	--	- 98,2	87,0	3,4	- 16,8
Semillas y frutas oleaginosas	52,2	1,5	- 43,1	48,3	--	- 80,2
Tabaco sin elaborar	5,0	--	--	48,0	0,6	- 65,1
Lanas sucias	--	--	--	12,3	1,8	- 53,6
Fibra de algodón	--	--	--	--	--	--
Minerales de cobre y sus concentrados	--	--	--	113,3	8,5	///
Resto de productos primarios	1,1	--	520,7	3,1	--	56,0
Manufacturas de origen agropecuario (MOA)	801,7	76,9	4,4	826,0	78,3	- 6,4
Carnes y sus preparados	69,0	5,9	78,8	92,5	7,5	6,3
Pescados y mariscos elaborados	11,2	0,8	- 6,2	15,2	1,5	70,6
Productos lácteos	--	--	--	--	--	15,4
Otros productos de origen animal	--	--	///	1,3	--	- 35,1
Frutas secas o procesadas	0,6	--	--	4,3	--	- 26,8
Café, té, yerba mate y especias	0,7	--	102,0	2,0	--	11,3
Productos de molinería	--	--	- 100,0	--	--	236,9
Grasas y aceites	166,8	1,6	- 92,4	32,8	--	- 99,8
Azúcar y artículos de confitería	0,8	--	- 19,8	0,6	--	485,5
Preparados de hortalizas, legumbres y frutas	50,1	3,0	42,0	30,9	1,6	31,4
Bebidas, líquidos alcohólicos y vinagre	8,4	1,0	211,1	51,0	3,8	4,6
Residuos y desperdicios de la industria alimenticia	490,8	63,9	39,3	560,3	60,2	- 10,2
Extractos curtientes y tintóreos	--	--	649,5	2,1	--	180,5
Pieles y cueros	0,5	--	12,8	9,9	0,6	- 20,9
Lanas elaboradas	--	--	--	3,6	0,7	467,5
Resto de MOA	1,8	--	321,8	19,1	1,3	54,3
Manufacturas de origen industrial (MOI)	123,4	2,4	- 80,4	341,7	27,5	37,6
Productos químicos y conexos	60,0	1,5	- 51,2	39,9	4,9	47,7
Materias plásticas y sus manufacturas	0,6	--	139,3	2,5	--	10,6
Caucho y sus manufacturas	1,5	--	- 90,0	17,6	1,6	67,2
Manufacturas de cueros, marroquinería	0,7	--	- 39,0	4,2	--	67,7
Papel, cartón, impresos y publicaciones	--	--	///	51,7	5,1	///
Textiles y confecciones	0,7	--	66,3	3,8	0,6	61,7
Calzado y sus partes componentes	--	--	- 100,0	--	--	380,7
Manufacturas de piedra, yeso, etc.	--	--	///	4,0	--	67,3
Piedras y metales preciosos	--	--	--	72,8	2,3	- 71,6
Metales comunes y sus manufacturas	55,9	--	- 95,8	48,6	5,1	///
Máquinas, aparatos y materiales eléctricos	1,7	--	393,4	50,9	4,5	2,7
Material de transporte	0,7	--	93,7	32,2	1,2	17,8
Vehículos de navegación aérea, marítima y fluvial	--	--	--	--	--	///
Resto de MOI	0,8	--	///	13,2	1,2	50,2
Combustibles y energía	21,8	--	- 100,0	3,5	--	75,6
Petróleo crudo	--	--	--	--	--	--
Carburantes	--	--	--	--	--	///
Grasas y aceites lubricantes	--	--	--	--	--	- 100,0
Gas de petróleo y otros hidrocarburos	1,0	--	--	3,4	--	- 100,0
Energía eléctrica	--	--	--	--	--	--
Resto de combustibles	20,9	--	- 100,0	--	--	--

Cuadro 1.11.4 Importación desde los países de la Unión Europea, por Uso Económico

Denominación	Total			República Federal de Alemania		
	Año 2003*	Ene 2004°		Año 2003*	Ene 2004°	
	Millones de dólares	Millones de dólares	Variación % respecto a igual período del año anterior	Millones de dólares	Millones de dólares	Variación % respecto a igual período del año anterior
Total	2.710,0	328,9	90,5	766,8	78,1	73,9
Bienes de capital	459,7	112,2	408,9	118,4	13,8	259,2
Bienes intermedios	1.217,8	113,9	32,4	330,3	30,4	28,3
Combustibles y lubricantes	37,0	2,2	24,1	14,5	0,9	5,4
Piezas y accesorios para bienes de capital	563,8	59,2	59,4	190,5	21,5	134,7
Bienes de consumo	383,8	35,8	58,4	85,0	7,7	41,5
Vehículos automotores para pasajeros	47,0	5,4	79,7	28,1	3,7	101,3
Resto	0,9	--	546,7	--	-	-

Denominación	España			Italia		
	Año 2003*	Ene 2004°		Año 2003*	Ene 2004°	
	Millones de dólares	Millones de dólares	Variación % respecto a igual período del año anterior	Millones de dólares	Millones de dólares	Variación % respecto a igual período del año anterior
Total	390,5	36,0	27,2	439,9	53,9	82,2
Bienes de capital	44,4	4,7	97,5	120,8	19,7	132,8
Bienes intermedios	190,4	17,2	26,4	175,9	18,1	39,7
Combustibles y lubricantes	2,7	--	45,8	7,3	--	23,2
Piezas y accesorios para bienes de capital	98,3	8,4	- 7,0	75,3	9,9	104,5
Bienes de consumo	52,4	5,3	74,0	59,6	6,0	87,7
Vehículos automotores para pasajeros	2,3	--	///	0,5	-	-
Resto	--	--	///	0,6	--	142,5

Denominación	Países Bajos			Resto		
	Año 2003*	Ene 2004°		Año 2003*	Ene 2004°	
	Millones de dólares	Millones de dólares	Variación % respecto a igual período del año anterior	Millones de dólares	Millones de dólares	Variación % respecto a igual período del año anterior
Total	106,3	12,3	70,8	1.006,6	148,6	137,3
Bienes de capital	24,1	5,2	605,7	152,1	68,8	936,8
Bienes intermedios	58,9	5,3	10,1	462,4	42,9	38,7
Combustibles y lubricantes	0,5	--	- 26,3	11,9	0,7	59,4
Piezas y accesorios para bienes de capital	3,4	0,7	235,5	196,3	18,7	34,7
Bienes de consumo	18,6	0,9	- 29,7	168,3	15,9	65,2
Vehículos automotores para pasajeros	0,8	--	///	15,3	1,6	39,9
Resto	-	-	-	--	--	///

Secciones y capítulos de la Nomenclatura Común del Mercosur (NCM)

Sección	Capítulo	Denominación
I		Animales vivos y productos del reino animal
	1	Animales vivos
	2	Carne y despojos comestibles.
	3	Pescados y crustáceos, moluscos y demás invertebrados acuáticos.
	4	Leche y productos lácteos: huevos de ave; miel natural; productos comestibles de origen animal no expresados ni comprendidos en otra parte.
	5	Los demás productos de origen animal no expresados ni comprendidos en otra parte.
II		Productos del reino vegetal
	6	Plantas vivas y productos de la floricultura.
	7	Legumbres y hortalizas, plantas, raíces y tubérculos alimenticios.
	8	Frutos comestibles: cortezas de citrus (agrios) o de melones.
	9	Café, té, yerba mate y especias.
	10	Cereales.
	11	Productos de la molinería; malta; almidón y fécula; inulina; gluten de trigo.
	12	Semillas y frutos oleaginosos; semillas y frutos diversos; plantas industriales o medicinales; paja y forrajes.
	13	Gomas, resinas y demás jugos y extractos vegetales.
	14	Materias trenzables y demás productos de origen vegetal, no expresados ni comprendidos en otra parte.
III		Grasas y aceites
	15	Grasas y aceites animales o vegetales; productos de su desdoblamiento; grasas alimenticias elaboradas; ceras de origen animal o vegetal.
IV		Productos alimenticios, bebidas y tabaco
	16	Preparaciones de carne, de pescado o de crustáceos, de moluscos o de los demás invertebrados acuáticos.
	17	Azúcares y artículos de confitería.
	18	Cacao y sus preparaciones.
	19	Preparaciones a base de cereales, de harina, de almidón, de fécula o de leche; productos de pastelería.
	20	Preparaciones de legumbres u hortalizas, de frutos o demás partes de plantas.
	21	Preparaciones alimenticias diversas.
	22	Bebidas, líquidos alcohólicos y vinagre.
	23	Residuos y desperdicios de las industrias alimentarias; alimentos preparados para animales.
	24	Tabaco y sucedáneos del tabaco.
V		Productos minerales
	25	Sal; azufre; tierras y piedras; yesos, cales y cementos.
	26	Minerales, escorias y cenizas.
	27	Combustibles minerales, aceites minerales y productos de su destilación; materias bituminosas; ceras minerales.
VI		Productos de industrias químicas y conexas
	28	Productos químicos inorgánicos; compuestos inorgánicos u orgánicos de los metales preciosos de los elementos radiactivos, de los metales de las tierras raras o de isótopos.
	29	Productos químicos orgánicos.
	30	Productos farmacéuticos.
	31	Abonos.
	32	Extractos curtientes o tintóreos; taninos y sus derivados; pigmentos y demás materias colorantes; pinturas y barnices; mástiques, tintas.
	33	Aceites esenciales y resinoides; preparaciones de perfumería, de tocador o de cosmética.
	34	Jabones, agentes de superficie orgánicos, preparaciones para lavar, preparaciones lubricantes, ceras artificiales, ceras preparadas, productos de limpieza, velas, cirios y artículos similares, pastas para modelar, "ceras para odontología" y preparaciones para odontología a base de yeso (escayola).

(sigue)

Sección	Capítulo	Denominación
	35	Materias albuminóideas: productos a base de almidón o de fécula modificados; colas; enzimas.
	36	Pólvoras y explosivos; artículos de pirotecnia; fósforos (cerillas); aleaciones pirofóricas; materias inflamables.
	37	Productos fotográficos o cinematográficos.
	38	Productos diversos de las industrias químicas.
VII		Plástico, caucho y sus manufacturas
	39	Plástico y manufacturas de plástico.
	40	Caucho y manufacturas de caucho.
VIII		Pieles, cueros y sus manufacturas (excepto calzado)
	41	Pieles (excepto la peletería) y cueros.
	42	Manufacturas de cuero; artículos de guarnicionería y de talabartería; artículos de viaje, bolsos de mano y continentes similares; manufacturas de tripa.
	43	Peletería y confecciones de peletería; peletería artificial o facticia.
IX		Madera, carbón vegetal, corcho y sus manufacturas, cestería
	44	Madera, carbón vegetal y manufacturas de madera.
	45	Corcho y manufacturas de corcho.
	46	Manufacturas de espartería o de cestería.
X		Pasta de madera, papel, cartón
	47	Pasta de madera o de otras materias fibrosas celulósicas; desperdicios y desechos de papel o de cartón.
	48	Papel y cartón; manufacturas de pasta de celulosa, de papel o de cartón.
	49	Productos editoriales, de la prensa o de otras industrias gráficas; textos manuscritos o mecanografiados y planos.
XI		Materias textiles y sus manufacturas
	50	Seda.
	51	Lana y pelo fino u ordinario; hilados y tejidos de crin.
	52	Algodón.
	53	Las demás fibras textiles vegetales; hilados de papel y tejidos de hilados de papel.
	54	Filamentos sintéticos o artificiales.
	55	Fibras sintéticas o artificiales discontinuas.
	56	Guata, fieltro y telas sin tejer; hilados especiales; cordeles, cuerdas y cordajes; artículos de cordelería.
	57	Alfombras y demás revestimientos para el suelo, de materias textiles.
	58	Tejidos especiales; superficies textiles con pelo insertado; encajes; tapicería; pasamanería; bordados.
	59	Tejidos impregnados, recubiertos, revestidos o estratificados; artículos técnicos de materias textiles.
	60	Tejidos de punto.
	61	Prendas de vestir y accesorios de vestir, de punto.
	62	Prendas de vestir y accesorios de vestir, excepto los de punto.
	63	Los demás artículos textiles confeccionados; conjuntos o surtidos; prendería y trapos.
XII		Calzado, paraguas, flores artificiales y otros
	64	Calzado, polainas, botines y artículos análogos; partes de estos artículos.
	65	Tocados y sus partes.
	66	Paraguas, sombrillas, quitasoles, bastones, bastones asiento, látigos, fustas y sus partes.
	67	Plumas y plumón preparados y artículos de plumas o plumón; flores artificiales; manufacturas de cabello.
XIII		Manufacturas de piedra, yeso, cemento, amianto, mica, cerámica y vidrio
	68	Manufacturas de piedra, yeso, cemento, amianto, mica o materias análogas.
	69	Productos cerámicos.
	70	Vidrio y manufacturas de vidrio.

(sigue)

Sección	Capítulo	Denominación
XIV		Perlas finas, piedras y metales preciosos, monedas y otros
	71	Perlas finas o cultivadas, piedras preciosas, semipreciosas o similares, metales preciosos, chapados de metales preciosos y manufacturas de estas materias; monedas.
XV		Metales comunes y sus manufacturas
	72	Fundición, hierro y acero.
	73	Manufacturas de fundición, de hierro o de acero.
	74	Cobre y manufacturas de cobre.
	75	Níquel y manufacturas de níquel.
	76	Aluminio y manufacturas de aluminio.
	77	(Reservado para una futura utilización en el Sistema Armonizado).
	78	Plomo y manufacturas de plomo.
	79	Cinc y manufacturas de cinc.
	80	Estaño y manufacturas de estaño.
	81	Los demás metales comunes; "cermets"; manufacturas de estas materias.
	82	Herramientas y útiles, artículos de cuchillería y cubiertos de mesa, de metales comunes, partes de estos artículos, de metales comunes.
	83	Manufacturas diversas de metales comunes.
XVI		Máquinas, aparatos y material eléctrico; sus partes
	84	Reactores nucleares, calderas, máquinas, aparatos y artefactos mecánicos; partes de estas máquinas o aparatos.
	85	Máquinas, aparatos y material eléctrico y sus partes; aparatos para la grabación o la reproducción de sonido, aparatos para la grabación o la reproducción de imágenes y sonido en televisión, y las partes y accesorios de estos aparatos.
XVII		Material de transporte
	86	Vehículos y material para vías férreas o similares y sus partes; aparatos mecánicos (incluso electromecánicos) de señalización para vías de comunicación.
	87	Vehículos automóviles, tractores, ciclos y demás vehículos terrestres, sus partes y accesorios.
	88	Navegación aérea o espacial.
	89	Navegación marítima o fluvial.
XVIII		Instrumentos de óptica, precisión, médico– quirúrgico, relojería y música
	90	Instrumentos y aparatos de óptica, fotografía o cinematografía, de medida, de control o de precisión; instrumentos y aparatos médico– quirúrgicos; partes y accesorios de estos instrumentos o aparatos.
	91	Relojería.
	92	Instrumentos de música; partes y accesorios de estos instrumentos.
XIX		Armas, municiones y sus partes
	93	Armas y municiones, sus partes y accesorios.
XX		Mercancías y productos diversos.
	94	Muebles: mobiliario médico– quirúrgico; artículos de cama y similares; aparatos de alumbrado no expresados ni comprendidos en otra parte; anuncios luminosos, letreros luminosos, placas indicadoras luminosas y artículos similares, construcciones prefabricadas.
	95	Juguetes, juegos y artículos para recreo o para deporte; sus partes y accesorios.
	96	Manufacturas diversas.
XXI		Objetos de arte, antigüedades
	97	Objetos de arte, objetos de colección y antigüedades.
	98	(Reservado para usos particulares por las partes contratantes).
	99	Aprovisionamiento de buques y aeronaves

Cuentas Internacionales

El balance de pagos resume sistemáticamente las transacciones económicas entre los residentes de un país y el resto del mundo. Las transacciones, que en su gran mayoría tienen lugar entre residentes y no residentes, comprenden aquéllas que involucran bienes, servicios y renta, las que entrañan activos y pasivos frente al resto del mundo y las que se clasifican como transferencias (por ejemplo, regalos) con las que se efectúan asientos compensatorios para equilibrar, desde el punto de vista contable, las transacciones unilaterales. La cuenta corriente refleja el concepto de ahorro externo, o sea el endeudamiento neto de una economía con respecto al resto del mundo.

Se considera residente de un país a toda persona física o jurídica cuyo centro de interés económico o actividad principal se encuentra dentro de la frontera de ese país. Internacionalmente se acepta que una persona física se presume residente de un país, si permanece o tiene intención de permanecer por un año o más. En el caso de las personas jurídicas, la residencia se considera dada cuando éstas producen una cantidad significativa de bienes o prestan una cantidad significativa de servicios en el país

para lo cual deberán mantener un establecimiento productivo durante un año o más.

La Posición de Inversión Internacional (PII)¹

La PII refleja el saldo neto de los activos y pasivos a valor de mercado de los sectores residentes con el exterior, que están constituidos por los activos reales y financieros de existencia legal y efectiva que poseen los residentes de la economía frente a no residentes y viceversa. La determinación de la residencia de deudores y acreedores es, al igual que en las estimaciones del balance de pagos, un elemento esencial para la estimación de la posición externa.

La variación de la PII en un período refleja el efecto de las transacciones en cuenta corriente del balance de pagos y los cambios de valuación (por precios, por tipo de cambio y otros ajustes) que afectan la medición de los activos y pasivos respecto a la moneda de cuenta.

Al igual que el balance de pagos, la PII se estima siguiendo las normas internacionales contenidas en la quinta edición del Manual de Balance de Pagos del Fondo Monetario Internacional¹.

¹Excepto para la valuación de los pasivos externos instrumentados en bonos y la deuda no instrumentada refinanciada en el Plan financiero 1992. Estas obligaciones son valuadas a valores nominales residuales.

**Cuadro 2.1 Estimación de la Posición de Inversión Internacional
Resumen por concepto**

Concepto	a fin de		variación
	2001*	2002*	2002-2001*
Millones de dólares			
Posición de Inversión Internacional (PII)	- 82.254	- 41.282	40.973
Activos externos	132.975	132.420	- 555
Reservas internacionales	14.913	10.476	- 4.437
Inversiones directas	21.248	20.529	- 719
Otros activos externos ¹	96.815	101.415	4.600
Pasivos externos²	215.230	173.702	- 41.528
Inversiones directas ³	68.935	34.790	- 34.145
Inversiones en cartera	75.914	66.360	- 9.554
Participaciones de capital	2.103	576	- 1.526
Bonos de deuda externa	73.811	65.783	- 8.028
Otros pasivos externos	70.381	72.552	2.171

¹Incluye inversiones en cartera.

²Incluye financiación por intereses devengados no vencidos.

³A valor contable.

Cuadro 2.2 Estimación del balance de pagos. Cuadro resumen

Concepto	Año 2002*					Año 2003*		
	Total	Trimestre I	Trimestre II	Trimestre III	Trimestre IV	Trimestre I	Trimestre II	Trimestre III
	Millones de dólares							
Cuenta corriente	9.559	1.393	2.860	2.834	2.472	2.077	2.888	1.460
Mercancías	17.236	3.761	4.765	4.600	4.111	4.181	4.938	3.976
Exportaciones FOB	25.709	5.711	6.794	6.759	6.446	6.548	8.087	7.491
Importaciones FOB	8.473	1.950	2.029	2.159	2.335	2.366	3.149	3.516
Servicios	-1.611	-593	-405	-360	-253	-402	-342	-461
Exportaciones de servicios	2.966	787	641	701	837	958	839	896
Importaciones de servicios	4.577	1.381	1.046	1.061	1.089	1.360	1.180	1.357
Rentas	-6.469	-1.847	-1.587	-1.490	-1.545	-1.783	-1.818	-2.149
Renta de la inversión	-6.460	-1.845	-1.584	-1.488	-1.544	-1.781	-1.816	-2.147
Intereses	-7.151	-1.902	-1.704	-1.783	-1.762	-1.815	-1.817	-1.834
Crédito	2.815	711	719	692	693	661	670	655
Débito	9.966	2.613	2.423	2.475	2.455	2.476	2.487	2.489
Utilidades y dividendos	691	58	120	295	218	34	1	-313
Ganados	350	116	83	108	43	164	115	39
Pagados	-341	59	-37	-187	-175	130	114	352
Otras rentas	-9	-2	-3	-2	-2	-2	-3	-2
Transferencias corrientes	403	73	87	83	160	81	110	95
Cuenta capital y financiera	-12.663	-3.487	-5.676	-2.630	-870	-1.732	-1.055	106
Cuenta capital	39	3	17	19	0	2	1	36
Activos no financieros no producidos	39	3	17	19	0	2	1	36
Cuenta financiera	-12.702	-3.490	-5.693	-2.648	-870	-1.734	-1.055	70
Sector bancario	-2.570	-1.128	32	-893	-581	-427	-960	-466
Banco Central de la República Argentina-BCRA	-1.808	-969	-523	-184	-132	-94	-213	-40
Otras entidades financieras	-762	-159	555	-709	-449	-333	-748	-427
Sector público no financiero	2.990	1.454	-50	801	784	672	900	1.845
Gobierno nacional	3.001	1.434	-21	780	809	655	899	1.814
Gobiernos locales	291	78	60	74	78	87	83	90
Empresas y otros	-302	-58	-89	-52	-103	-70	-83	-59
Sector privado no financiero	-13.122	-3.817	-5.675	-2.557	-1.073	-1.979	-994	-1.308
Errores y omisiones netos	-1.411	-93	-311	-419	-588	-276	-182	-330
Variación de reservas internacionales	-4.516	-2.187	-3.128	-215	1.014	70	1.651	1.236
Reservas internacionales del BCRA	-4.437	-2.133	-3.150	-226	1.072	41	1.666	1.222
Ajuste por tipo de pase	79	54	-22	-11	58	-29	15	-14
Item de memorandum								
Importaciones CIF	8.990	2.071	2.157	2.292	2.470	2.500	3.328	3.705

Nota: las cifras de comercio exterior pueden diferir de las presentadas en el Cuadro 1. Balanza comercial argentina (página 84) debido a que las allí expuestas, son revisadas mensualmente, mientras que las publicadas en el balance de pagos son actualizadas en forma trimestral.
 Información detallada sobre el balance de pagos puede consultarse en: <http://www.mecon.gov.ar/cuentas/internacionales/>

Trabajo y empleo

1.	Principales tasas del mercado laboral. Comparación entre resultados de la EPH puntual y la EPH continua. Total de 28 aglomerados urbanos	128
2.	Principales tasas del mercado laboral. EPH continua. Total de 28 aglomerados urbanos	128
3.	Principales tasas del mercado laboral. EPH continua. Total de aglomerados del interior	128
4.	Principales tasas del mercado laboral. EPH continua. Región Gran Buenos Aires	129
5.	Principales tasas del mercado laboral. EPH continua. Región Noroeste	129
6.	Principales tasas del mercado laboral. EPH continua. Región Nordeste	129
7.	Principales tasas del mercado laboral. EPH continua. Región Cuyo	130
8.	Principales tasas del mercado laboral. EPH continua. Región Pampeana	130
9.	Principales tasas del mercado laboral. EPH continua. Región Patagónica	130
10.	Principales tasas del mercado laboral. EPH continua. Total de aglomerados urbanos de 500 mil habitantes y más	131
11.	Principales tasas del mercado laboral. EPH continua. Total de aglomerados urbanos de menos de 500 mil habitantes	131
12.	Impacto del Plan Jefas y Jefes de Hogar sobre las tasas básicas. Total de 28 aglomerados urbanos. 2do y 3er trimestre de 2003	132

Encuesta Permanente de Hogares

La Encuesta Permanente de Hogares (EPH) es un programa nacional de producción sistemática y permanente de indicadores sociales que lleva a cabo el Instituto Nacional de Estadística y Censos (INDEC) conjuntamente con las Direcciones Provinciales de Estadística (DPE). Tiene por objeto relevar las características sociodemográficas y socioeconómicas de la población. En su modalidad original, se ha venido aplicando en Argentina desde 1973, mediante la medición puntual en dos ondas anuales (mayo y octubre).

A partir de las profundas modificaciones que experimentara el mercado de trabajo en la década de los 90 el INDEC inició en los últimos años un exhaustivo programa de revisión metodológica que permitiera dar cuenta de la dinámica del cambio producido y de las nuevas modalidades de inserción laboral. Este programa implicó un proceso de reformulación integral de la EPH, con el objetivo de reelaborar la metodología de medición y las formas de operación. Este proceso abarcó aspectos temáticos, muestrales y organizativos.¹

Desde 2003, la EPH pasa a ser un relevamiento continuo que produce datos con frecuencia trimestral. Este es uno de los cambios fundamentales de la reformulación: a diferencia de la EPH puntual, que brindaba datos dos veces por año, correspondientes a una semana de referencia, la EPH Continua presentará resultados cuatro veces por año, referidos al conjunto de cada trimestre. Al considerar un período más extenso, los resultados representan con mayor fidelidad los cambios que se producen en el mercado de trabajo.

Asimismo se rediseñaron los cuestionarios para dar cuenta de las nuevas características de la realidad socioeconómica. La estrategia de indagación del cuestionario individual tradicional se caracterizó por tener preguntas breves que debían ser leídas textualmente, y que requerían una intensa capacitación de los encuestadores a fin de orientar los sondeos necesarios para su correcta aplicación. En cambio, el cuestionario individual reformulado se caracteriza por incorporar las preguntas auxiliares, garantizando una mayor homogeneidad de los resultados.

La mejora en la medición se basó, por ejemplo, en: recuperar formas ocultas de ocupación (trabajo femenino, trabajo irregular, changas, actividades no reconocidas habitualmente como trabajo por la población) y formas ocultas de desempleo (captando modalidades formales e informales de búsqueda de ocupación).

Otro aspecto es el diseño de la muestra extendida en períodos trimestrales consecutivos. La muestra total de la EPH continua es de 17.240 viviendas por trimestre para el

conjunto de los aglomerados, lo que determina un total de 68.960 viviendas al año. Para asignar las viviendas en cada uno de los aglomerados se tuvo en cuenta un tamaño mínimo en aquellos más pequeños para dar estimaciones semestrales con un nivel de precisión aceptable.

La encuesta produce estimaciones trimestrales válidas para:

- . total de 28 aglomerados agrupados
- . conjunto de aglomerados agrupados por regiones estadísticas
- . conjunto de aglomerados con 500.000 y más habitantes
- . conjunto de aglomerados con menos de 500.000 habitantes
- . cada uno de los aglomerados con 500.000 y más habitantes

La encuesta produce también estimaciones semestrales válidas para:

- . cada uno de los aglomerados con menos de 500.000 habitantes

A continuación se enuncian una serie de definiciones básicas para la mejor comprensión de los datos presentados:

Población económicamente activa: la integran las personas que tienen una ocupación o que sin tenerla la están buscando activamente. Está compuesta por la población ocupada más la población desocupada.

Población ocupada: conjunto de personas que tiene por lo menos una ocupación, es decir que en la semana de referencia ha trabajado como mínimo una hora (en una actividad económica). El criterio de una hora trabajada, además de preservar la comparabilidad con otros países, permite captar las múltiples ocupaciones informales y/o de baja intensidad que realiza la población. Para poder discriminar dentro del nivel de empleo qué parte corresponde al empleo de baja intensidad, pueden restarse del empleo total aquellos que trabajan menos de cierta cantidad de horas (por ejemplo los subocupados). La información recogida permite realizar distintos recortes según la necesidad de información de que se trate, así como caracterizar ese tipo de empleos.

Población desocupada: se refiere a personas que, no teniendo ocupación, están buscando activamente trabajo. Corresponde a desocupación abierta. Este concepto no incluye otras formas de precariedad laboral tales como personas que realizan trabajos transitorios mientras buscan activamente una ocupación, aquellas que trabajan jornadas involuntariamente por debajo de lo normal, los desocupados que han suspendido la búsqueda por falta de oportunidades visibles de empleo, los ocupados en pues-

tos por debajo de la remuneración mínima o en puestos por debajo de su calificación, etc. Estas modalidades son también relevadas por la EPH, como indicadores separados.

Población subocupada visible: se refiere a los ocupados que trabajan menos de 35 horas semanales por causas involuntarias y están dispuestos a trabajar más horas. Comprende a todos los ocupados en empleos de tiempo reducido (incluye, entre otros, a agentes de la Administración Pública Provincial o Municipal cuyo horario de trabajo ha sido disminuido) y están dispuestos a trabajar más horas.

Población subocupada demandante: se refiere a la población subocupada (por causas involuntarias y dispuestos a trabajar más horas) que además busca activamente otra ocupación.

Población subocupada no demandante: se refiere a la población subocupada (por causas involuntarias y dispuestos a trabajar más horas) que no está en la búsqueda activa de otra ocupación.

Población inactiva: conjunto de personas que no tienen trabajo ni lo buscan activamente. Puede subdividirse en inactivos marginales e inactivos típicos según estén dispuestos o no a trabajar.

Tasa de actividad: calculada como porcentaje entre la población económicamente activa y la población total.

Tasa de empleo: calculada como porcentaje entre la población ocupada y la población total.

Tasa de desocupación: calculada como porcentaje entre la población desocupada y la población económicamente activa.

Tasa de subocupación horaria: calculada como porcentaje entre la población subocupada y la población económicamente activa.

Tasa de subocupación demandante: calculada como porcentaje entre la población de subocupados demandantes y la población económicamente activa.

Tasa de subocupación no demandante: calculada como porcentaje entre la población de subocupados no demandantes y la población económicamente activa.

En este capítulo se presentan los primeros resultados trimestrales de la nueva EPH continua. Para posibilitar comparaciones, se muestran también los de la EPH puntual que se venía aplicando hasta mayo de 2003. A esos efectos se presentan las mediciones de ambas encuestas para el total de los 28 aglomerados.

¹ A efectos de interiorizarse sobre la nueva metodología consultar los documentos "Encuesta Permanente de Hogares: Cambios Metodológicos" y "La Nueva Encuesta Permanente de Hogares de Argentina", en la página web del INDEC www.indec.mecon.gov.ar

Las fechas de difusión de la información que se presenta en este capítulo, correspondientes a los próximos meses, se encuentran disponibles en internet: <http://www.indec.mecon.gov.ar/servicio/calenet.htm>

Cuadro 1. Principales tasas del mercado laboral. Comparación entre resultados de la EPH puntual y la EPH continua. Total de 28 aglomerados urbanos

Tasas	Medición	Año 2002	Año 2003		
		4° trimestre octubre ¹	1er. trimestre	2° trimestre mayo ¹	3er. trimestre
Tasa de actividad	EPH continua	45,9	45,6	45,6	45,7
	EPH puntual	42,9	///	42,9	///
Tasa de empleo	EPH continua	36,3	36,3	37,4	38,2
	EPH puntual	35,3	///	36,2	///
Tasa de desocupación	EPH continua	18,9	17,7	17,8	16,6
	EPH puntual	19,9	///	18,9	///
Tasa de subocupación	EPH continua	20,8	20,4	17,8	16,3
	EPH puntual	17,8	///	15,6	///

¹ Los trimestres corresponden a la EPH continua y octubre y mayo a la EPH puntual

Cuadro 2. Principales tasas del mercado laboral. EPH continua. Total de 28 aglomerados urbanos

Tasas	Año 2003		
	1er. trimestre	2° trimestre	3er. trimestre
Tasa de actividad	45,6	45,6	45,7
Tasa de empleo	36,3	37,4	38,2
Tasa de desocupación	20,4	17,8	16,3
Tasa de subocupación	17,7	17,8	16,6
Subocupación demandante	12,0	11,8	11,6
Subocupación no demandante	5,7	6,0	5,0

Cuadro 3. Principales tasas del mercado laboral. EPH continua. Total de aglomerados del interior

Tasas	Año 2003		
	1er. trimestre	2° trimestre	3er. trimestre
Tasa de actividad	43,2	42,8	42,7
Tasa de empleo	35,0	35,7	36,5
Tasa de desocupación	18,8	16,6	14,5
Tasa de subocupación	15,9	16,7	15,1
Subocupación demandante	11,1	11,0	10,8
Subocupación no demandante	4,8	5,7	4,3

Cuadro 4. Principales tasas del mercado laboral. EPH continua. Región Gran Buenos Aires

Tasas	Año 2003		
	1er. trimestre	2° trimestre	3er. trimestre
Tasa de actividad	47,6	47,8	48,2
Tasa de empleo	37,3	38,9	39,7
Tasa de desocupación	21,7	18,7	17,7
Tasa de subocupación	19,0	18,6	17,7
Subocupación demandante	12,7	12,4	12,3
Subocupación no demandante	6,4	6,2	5,5

Cuadro 5. Principales tasas del mercado laboral. EPH continua. Región Noroeste

Tasas	Año 2003		
	1er. trimestre	2° trimestre	3er. trimestre
Tasa de actividad	41,8	40,7	41,3
Tasa de empleo	33,9	33,8	35,4
Tasa de desocupación	18,8	17,0	14,1
Tasa de subocupación	19,1	17,4	17,5
Subocupación demandante	14,6	12,6	13,6
Subocupación no demandante	4,5	4,8	3,9

Cuadro 6. Principales tasas del mercado laboral. EPH continua. Región Nordeste

Tasas	Año 2003		
	1er. trimestre	2° trimestre	3er. trimestre
Tasa de actividad	36,1	35,7	36,8
Tasa de empleo	30,8	31,3	32,7
Tasa de desocupación	14,7	12,5	11,3
Tasa de subocupación	13,4	13,7	12,8
Subocupación demandante	9,6	9,7	10,0
Subocupación no demandante	3,9	4,0	2,8

Cuadro 7. Principales tasas del mercado laboral. EPH continua. Región Cuyo

Tasas	Año 2003		
	1er. trimestre	2° trimestre	3er. trimestre
Tasa de actividad	43,3	43,9	43,6
Tasa de empleo	36,6	37,3	38,2
Tasa de desocupación	15,5	15,2	12,4
Tasa de subocupación	17,3	17,9	15,5
Subocupación demandante	13,1	13,0	12,4
Subocupación no demandante	4,2	5,0	3,1

Cuadro 8. Principales tasas del mercado laboral. EPH continua. Región Pampeana

Tasas	Año 2003		
	1er. trimestre	2° trimestre	3er. trimestre
Tasa de actividad	45,3	45,3	44,5
Tasa de empleo	35,8	36,9	37,2
Tasa de desocupación	21,1	18,4	16,4
Tasa de subocupación	15,4	17,6	15,5
Subocupación demandante	10,0	10,5	10,1
Subocupación no demandante	5,4	7,1	5,4

Cuadro 9. Principales tasas del mercado laboral. EPH continua. Región Patagónica

Tasas	Año 2003		
	1er. trimestre	2° trimestre	3er. trimestre
Tasa de actividad	42,7	41,9	41,3
Tasa de empleo	37,4	37,7	37,8
Tasa de desocupación	12,3	10,1	8,6
Tasa de subocupación	8,5	7,4	4,4
Subocupación demandante	5,7	5,7	3,2
Subocupación no demandante	2,7	1,8	1,2

**Cuadro 10. Principales tasas del mercado laboral. EPH continua.
Total de aglomerados urbanos de 500 mil habitantes y más**

Tasas	Año 2003		
	1er. trimestre	2° trimestre	3er. trimestre
Tasa de actividad	46,8	46,8	46,9
Tasa de empleo	36,8	38,2	38,9
Tasa de desocupación	21,4	18,5	17,1
Tasa de subocupación	18,4	18,5	17,3
Subocupación demandante	12,4	12,1	12,0
Subocupación no demandante	6,0	6,4	5,3

**Cuadro 11. Principales tasas del mercado laboral. EPH continua.
Total de aglomerados urbanos de menos de 500 mil habitantes**

Tasas	Año 2003		
	1er. trimestre	2° trimestre	3er. trimestre
Tasa de actividad	41,2	40,7	41,5
Tasa de empleo	34,4	34,7	35,9
Tasa de desocupación	16,5	14,7	13,4
Tasa de subocupación	14,6	14,7	13,8
Subocupación demandante	10,4	10,3	10,1
Subocupación no demandante	4,2	4,4	3,7

Plan Jefas y Jefes de Hogar

A efectos de evaluar la incidencia del Plan Jefas/Jefes sobre los principales indicadores del mercado de trabajo se presenta el recálculo de la Actividad, el Empleo y el Desempleo excluyendo del Empleo a los que trabajan por plan y considerándolos desocupados.

Se debe recordar que las personas que participan del Plan Jefas/Jefes no son automáticamente consideradas ocupadas sino que pueden presentar distintas condiciones de actividad. Así, por ejemplo, quienes tienen un plan de empleo en la semana de referencia y a cambio de ello realizan una contraprestación laboral, son considerados ocupados (asalariados con pago); aquellos que están anotados (en el último mes) en un plan de empleo y en la semana de referencia estaban a la espera de ser llamados, son desocupados y, finalmente, quienes tienen un plan de empleo otorgado pero no ejercen a cambio ninguna actividad laboral son desocupados si buscan activamente una ocupación o inactivos si no están buscando trabajo activamente.

Siguiendo esta línea, se presenta a continuación la incidencia del Plan Jefas y Jefes de Hogar sobre las tasas de Actividad, Empleo y Desocupación.

**Cuadro 12. Impacto del Plan Jefas y Jefes de Hogar sobre las tasas básicas.
Total de 28 aglomerados urbanos. Segundo y tercer trimestres de 2003**

Tasas	Año 2003			
	2° trimestre ¹		3er trimestre	
	Tasas generales ²	Recálculo sin Plan Jefas y Jefes ³	Tasas generales ²	Recálculo sin Plan Jefas y Jefes ³
Tasa de actividad	45,6	45,6	45,7	45,7
Tasa de empleo	37,4	35,1	38,2	35,9
Tasa de desocupación	17,8	23,0	16,3	21,4

¹ Los resultados del 2° trimestre de 2003 no incluyen el aglomerado Gran Santa Fe, cuyo relevamiento no se realizó debido a las inundaciones.

² Incluye como ocupados a las personas que, como ocupación principal, realizan una contraprestación laboral por un Plan Jefas y Jefes de Hogar.

³ Recálculo de tasas básicas considerando como desocupados a todos los ocupados cuya ocupación principal proviene de un Plan Jefas y Jefes de Hogar.

Pobreza e indigencia

1. Proporción de hogares y de personas bajo la línea de pobreza y bajo la línea de indigencia. Total de aglomerados urbanos EPH y regiones estadísticas. Mayo de 2003 **135**
2. Tasas básicas del mercado de trabajo por tramos de edad, sexo y posición en el hogar según condición de pobreza. Total 31 aglomerados urbanos EPH. Mayo de 2003 **136**

Pobreza e indigencia en los aglomerados de la Encuesta Permanente de Hogares

La medición de la pobreza con el método de la "Línea de Pobreza" (LP) se elabora en el INDEC en base a los datos provenientes de la Encuesta Permanente de Hogares (EPH)¹. A partir de los ingresos de los hogares se establece si éstos tienen capacidad de satisfacer -por medio de la compra de bienes y servicios- un conjunto de necesidades alimentarias y no alimentarias consideradas esenciales.

El procedimiento parte de utilizar una Canasta Básica de Alimentos (CBA) y ampliarla con la inclusión de bienes y servicios no alimentarios (vestimenta, transporte, educación, salud, etc.) con el fin de obtener el valor de la Canasta Básica Total (CBT). La CBA se ha determinado en función de los hábitos de consumo de la población. Previamente se han tomado en cuenta los requerimientos normativos kilo/calóricos y proteicos imprescindibles para que un hombre adulto, de actividad moderada, cubra durante un mes esas necesidades. Se seleccionaron luego los alimentos y las cantidades a partir de la información provista por la Encuesta de Gastos e Ingresos de los Hogares, del INDEC.

Para determinar la CBT, se consideraron los bienes y servicios no alimentarios. Se amplía la CBA utilizando el "Coeficiente de Engel" (CdE), definido como la relación entre los gastos alimentarios y los gastos totales observados. Tanto la CBA como los componentes no alimentarios de la CBT son valorizados con los precios relevados por el INDEC a través del Índice de Precios al Consumidor del Gran Buenos Aires (IPC-GBA).

Dado que los requerimientos nutricionales son diferentes según la edad, el sexo y la actividad de las personas, es necesario hacer una adecuación que refleje las características de cada individuo en relación a sus necesidades nutricionales. Para ello, se toma como unidad de referencia la necesidad energética (2.700 Kcal) del varón de 30 a 59 años, con actividad moderada y se establecen las relaciones en función del sexo y la edad de las personas construyendo así una tabla de equivalencias. A esta unidad de referencia se la denomina "adulto equivalente" y en dicha tabla se le asigna un valor igual a uno².

Los datos referidos a personas utilizan la clasificación "pobre" e "indigente" definida para los hogares. Esto significa que una persona es pobre o indigente si pertenece a un hogar pobre o indigente. Al observar los datos puede verse que la incidencia de la pobreza es mayor para las personas que para los hogares, lo que indica que, en promedio, los hogares pobres tienen más miembros que los no pobres. Es decir, que las diferencias no provienen de una metodología diferente, sino del tamaño de los hogares en ambos grupos.

Las estimaciones se realizan con los hogares en los que todos los miembros han respondido en forma completa las preguntas de ingresos de la EPH.

El período de referencia de los ingresos corresponde al mes calendario completo anterior al mes de la onda. Por ejemplo, en la onda de mayo de 2003 los ingresos están referidos a abril de 2003.

Metodología de transición

El INDEC ha venido publicando la incidencia de la pobreza en el Gran Buenos Aires³ y preparando los instrumentos metodológicos para producir esa información para el resto de las áreas geográficas. Actualmente se trabaja en la conformación de canastas regionales y sus correspondientes actualizaciones para mejorar la cobertura geográfica de la medición del nivel de pobreza. Mientras tanto, se ha desarrollado una metodología de transición que permite observar las diferencias en la incidencia de la pobreza entre aglomerados.

Para obtener la incidencia de la pobreza en el resto de los aglomerados de la EPH, según esta metodología de transición, se ajustan la CBA y la LP utilizadas hasta el presente en el aglomerado GBA con los coeficientes por región de la Paridad de Precios de Compra del Consumidor⁴ elaborados en base a los precios relevados en las jurisdicciones provinciales. Por este método se han obtenido valores regionales de la CBA y la CBT, lo cual permite aplicar la metodología del Adulto Equivalente y de la LP a los ingresos de cada uno de los hogares de los aglomerados sujetos a medición.

¹ La EPH se basa en una muestra probabilística, estratificada, en dos etapas, que comprende 27.400 viviendas en áreas urbanas de todo el país. En mayo de 2003, se ajustaron los diseños muestrales de todos los aglomerados, reduciendo el tamaño de las muestras a 2.300 en el Gran Buenos Aires y 600 en cada uno de los aglomerados del interior respectivamente. Esta reducción no se realizó en los 3 aglomerados incorporados en la onda de octubre de 2002. El tamaño final de la muestra resultó así de 20.600 viviendas.

² La Tabla de equivalencias se puede consultar en el Informe de prensa, «Incidencia de la pobreza y de la indigencia en los aglomerados urbanos». INDEC, Mayo 2003.

³ Ver el Informe de prensa «Incidencia de la pobreza y de la indigencia en el aglomerado Gran Buenos Aires». INDEC, Mayo 2003.

⁴ Ver el informe metodológico «Paridades del poder de compra del consumidor». Dirección de Índices de Precios de Consumo, INDEC, Febrero 2002.

Cuadro 1. Proporción de hogares y de personas bajo la línea de pobreza y bajo la línea de indigencia. Total de aglomerados urbanos EPH y regiones estadísticas. Mayo de 2003

Aglomerado/región	Línea de pobreza		Línea de indigencia	
	Hogares	Personas	Hogares	Personas
Total urbano EPH	42,6	54,7	17,9	26,3
Cuyo	47,2	58,4	20,1	28,2
Gran Mendoza	44,1	56,1	18,4	27,1
San Luis-El Chorrillo	51,9	61,8	22,6	29,2
Gran San Juan	53,0	62,2	23,3	30,4
Gran Buenos Aires	39,4	51,7	16,3	25,2
Ciudad de Buenos Aires	14,3	21,7	4,7 ¹	8,9 ¹
Partidos del Conurbano	50,5	61,3	21,4	30,4
Noreste	59,7	70,2	28,5	37,3
Corrientes	61,0	73,0	27,9	37,7
Formosa	58,0	67,3	29,6	36,2
Posadas	57,9	67,8	25,9	35,9
Gran Resistencia	61,0	71,0	30,6	38,9
Noroeste	56,2	66,9	23,4	31,2
Gran Catamarca	53,2	62,8	21,0	28,3
Jujuy-Palpalá	59,1	68,2	22,7	30,2
La Rioja	49,4	60,4	20,8	28,7
Salta	58,1	68,4	27,2	34,8
Santiago del Estero-La Banda	53,4	63,0	21,3	29,1
Gran Tucumán-Tafí Viejo	56,9	69,2	23,1	33,3
Pampeana	41,3	52,8	17,1	24,4
Bahía Blanca-Cerri	32,2	40,1	11,3 ¹	15,5 ¹
Concordia	63,6	73,4	33,9	42,7
Gran Córdoba	42,3	54,7	15,2 ¹	22,2 ¹
Gran La Plata	31,6	41,9	12,8 ¹	18,6 ¹
Mar del Plata-Batán	34,7	41,9	13,0	18,5
Gran Paraná	46,9	59,3	19,7	28,2
Río Cuarto	37,0	48,6	13,5 ¹	19,2 ¹
Gran Rosario	48,6	61,0	23,5	32,6
San Nicolás-Villa Constitución	48,5	58,3	22,4	28,9
Gran Santa Fe
Santa Rosa-Toay	35,6	46,1	14,1 ¹	20,2 ¹
Patagonia	32,9	40,7	14,3	18,5
Comodoro Rivadavia-Rada Tilly	24,3	30,4	9,5 ¹	11,5 ¹
Neuquén-Plottier	38,6	46,5	18,8	23,5
Rawson-Trelew	38,2	47,9	16,5	23,0
Río Gallegos	23,7	32,5	8,0 ¹	11,4 ¹
Ushuaia-Río Grande	28,2	33,6	10,2 ¹	12,7 ¹
Viedma-Carmen de Patagones	40,4	50,6	19,6	26,4

¹ Estimaciones sujetas a coeficientes de variación superiores al 10%.

Nota: los resultados de mayo de 2003 no incluyen al aglomerado Gran Santa Fe, cuyo relevamiento se postergó a causa de las inundaciones.

Cuadro 2. Tasas básicas del mercado de trabajo por tramos de edad, sexo y posición en el hogar según condición de pobreza. Total 31 aglomerados urbanos EPH. Mayo de 2003

Edad, sexo y posición en el hogar	Total			Pobres			No pobres		
	Actividad	Empleo	Desocupación	Actividad	Empleo	Desocupación	Actividad	Empleo	Desocupación
Total	42,8	36,2	15,6	36,0	27,4	24,0	48,9	44,5	9,0
Edad									
hasta 14 años	--	--	--	--	--	--	--	--	--
15 a 24 años	41,7	27,6	33,9	40,2	22,9	43,2	45,2	35,4	21,6
25 a 39 años	78,7	69,6	11,6	71,6	58,9	17,8	84,7	78,8	7,0
40 a 59 años	74,7	66,4	11,2	69,9	57,9	17,2	78,1	72,6	7,0
60 años y más	22,7	19,6	13,4	23,7	16,0	32,4	20,5	19,4	5,3
Sexo									
Mujeres	34,6	29,5	14,7	27,7	21,5	22,3	40,8	36,9	9,5
Varones	51,7	43,3	16,3	44,9	33,6	25,1	58,4	53,4	8,7
Posición en el hogar									
Jefes	71,5	63,5	11,1	77,4	64,2	17,0	66,9	62,9	6,1
No jefes	30,8	24,7	19,9	23,9	16,6	30,7	38,3	33,7	12,0

Nota: los resultados de mayo de 2003 no incluyen al aglomerado Gran Santa Fe, cuyo relevamiento se postergó a causa de las inundaciones.

Precios al consumidor

1. Nivel general y capítulos del IPC-GBA	139
2. Variación porcentual entre cada período y el inmediato anterior del IPC-GBA, por capítulo	140
3. Variación porcentual entre cada mes y el mismo mes del año anterior del IPC-GBA, por capítulo	141
4. IPC-GBA, por principales aperturas y variaciones porcentuales para distintos períodos	142
5. Variaciones porcentuales del IPC-GBA, desagregado en bienes y servicios	148
6. Variaciones porcentuales del IPC-GBA, para distintos períodos, desagregado en bienes y servicios	148
7. Precios promedio al consumidor, coeficiente de variación y variaciones porcentuales para distintos períodos de un conjunto de alimentos y bebidas	149

El Índice de Precios al Consumidor del Gran Buenos Aires (IPC-GBA) mide la evolución de los precios de los bienes y servicios que consumen los hogares.

El conjunto de bienes y servicios cuyos precios son recopilados para el cálculo del IPC constituye la *canasta* del índice, que es representativa de los gastos de consumo de los hogares residentes en la Ciudad de Buenos Aires y en los 24 partidos del Gran Buenos Aires. Esta canasta se desagrega en 9 capítulos, 26 divisiones, 65 grupos, 123 subgrupos y 182 productos. Además del Nivel General del IPC-GBA, se publican 223 índices. Dentro de cada uno de los agrupamientos denominados “*productos*”, para los fines del IPC se seleccionaron más de 800 familias de artículos, denominadas “*variedades*”, cuya evolución de precios se considera representativa de un subconjunto de artículos o servicios pertenecientes al mismo *producto* (por ejemplo, “*Pan lacteado*” es una variedad del producto “*Pan envasado*”; “*Asado*” es una variedad del producto “*Cortes delanteros de carne vacuna fresca*”).

Las variaciones de precios de los bienes y servicios que componen la canasta participan en el IPC de acuerdo a su importancia en el gasto de consumo promedio mensual

de los hogares. Estas ponderaciones fueron estimadas a partir de los resultados de la Encuesta Nacional de Gastos de los Hogares realizada por el INDEC entre febrero de 1996 y enero de 1997, y actualizadas por la evolución de los precios hasta el año base del IPC. Las ponderaciones de los nueve capítulos de la canasta se presentan más abajo.

Para el cálculo del IPC se utiliza una fórmula de tipo Lapeyres con ponderaciones fijas para los capítulos, divisiones, grupos, subgrupos y productos. Para el cálculo de los índices de las variedades se utilizan en promedio 80.000 datos de precios mensuales recopilados durante todos los días hábiles del mes en una muestra de 6.000 negocios informantes.

Con el fin de mantener la representatividad de las variedades seleccionadas dentro de cada producto, anualmente se hacen actualizaciones para incorporar nuevas variedades o eliminar las que desaparecen del mercado y para ajustar las ponderaciones internas de los productos.

Las fechas de difusión de la información que se presenta en este capítulo, correspondientes a los próximos meses, se encuentran disponibles en INTERNET <http://www.indec.gov.ar/servicio/calenet.htm>

Estructura de ponderaciones por capítulo

Nivel general	100
Capítulo 1. Alimentos y bebidas	31,286
Capítulo 2. Indumentaria	5,183
Capítulo 3. Vivienda	12,685
Capítulo 4. Equipamiento y mantenimiento del hogar	6,553
Capítulo 5. Atención médica y gastos para la salud	10,041
Capítulo 6. Transporte y comunicaciones	16,965
Capítulo 7. Esparcimiento	8,665
Capítulo 8. Educación	4,198
Capítulo 9. Bienes y servicios varios	4,425

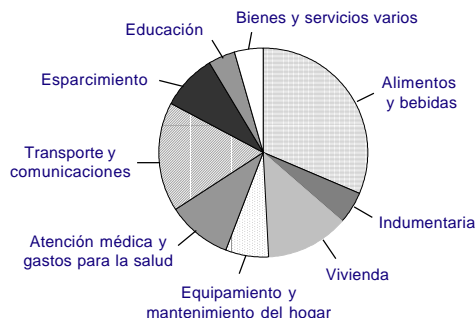

Evolución del Nivel general del IPC-GBA, base 1999=100

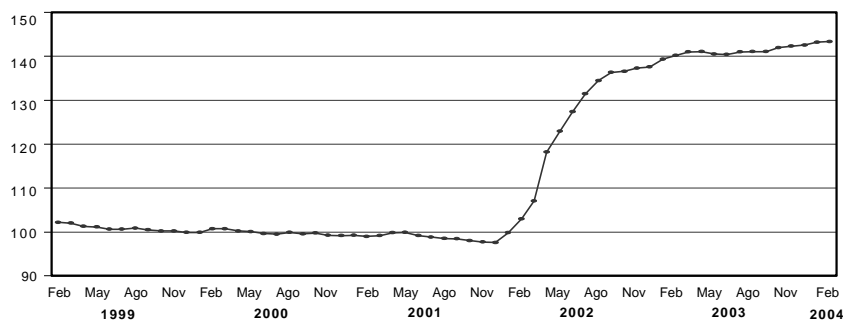

Cuadro 1. Nivel general y capítulos del IPC-GBA, base 1999=100¹

Período	Nivel general	Alimentos y bebidas	Indumentaria	Vivienda	Equipamiento mantenimiento del hogar
2000	99,84	99,10	97,00	99,70	97,82
2001	98,78	97,21	92,55	99,20	96,51
2002	124,33	130,84	125,73	105,75	132,71
2003	141,05	155,90	152,87	114,27	148,52
2003 Feb	140,17	155,30	141,76	112,53	149,21
Mar	140,99	157,16	149,55	113,15	149,31
Abr	141,07	156,76	156,05	113,17	149,36
May	140,52	155,24	157,38	113,17	149,10
Jun	140,40	154,03	157,19	115,48	148,73
Jul	141,03	154,08	153,85	115,44	148,46
Ago	141,06	154,84	150,67	115,32	148,67
Sep	141,12	155,41	154,46	115,18	148,05
Oct	141,95	157,70	156,90	115,31	147,98
Nov	142,30	158,61	156,89	115,31	147,54
Dic	142,60	158,18	156,91	115,41	147,65
2004 Ene	143,20	158,78	151,96	115,50	148,08
Feb	143,34	159,34	148,74	116,45	148,04

Período	Atención médica y gastos para la salud	Transporte y comunicaciones	Esparcimiento	Educación	Bienes y servicios varios
2000	101,35	100,98	100,75	99,72	102,85
2001	102,50	101,40	97,74	98,34	103,30
2002	124,26	121,91	131,41	102,22	134,14
2003	134,38	132,97	150,27	105,41	149,75
2003 Feb	133,90	133,68	152,47	103,97	146,52
Mar	134,69	133,30	148,96	104,87	146,51
Abr	134,66	133,26	148,06	104,78	145,41
May	134,29	132,87	147,99	104,95	145,04
Jun	134,46	132,97	147,96	105,08	144,25
Jul	134,62	132,96	153,54	105,40	150,82
Ago	134,49	132,95	150,68	105,81	155,55
Sep	134,38	132,69	148,60	105,90	154,85
Oct	134,39	132,56	148,53	106,49	154,42
Nov	134,73	132,69	148,86	106,67	154,47
Dic	135,05	132,73	153,42	106,53	154,19
2004 Ene	135,66	132,85	159,39	106,54	154,80
Feb	136,24	133,14	158,66	106,15	154,62

Cuadro 2. Variación porcentual entre cada período y el inmediato anterior del IPC-GBA, base 1999=100, por capítulo

Período	Nivel general	Alimentos y bebidas	Indumentaria	Vivienda	Equipamiento y mantenimiento del hogar	Atención médica y gastos para la salud	Transporte y comunicaciones	Esparcimiento	Educación	Bienes y servicios varios
2000	-0,9	-2,6	-4,4	-0,1	-1,6	1,5	2,7	-1,4	-0,7	0,8
2001	-1,1	-1,9	-4,6	-0,5	-1,3	1,1	0,4	-3,0	-1,4	0,4
2002	25,9	34,6	35,9	6,6	37,5	21,2	20,2	34,4	3,9	29,9
2003	13,4	19,2	21,6	8,0	11,9	8,1	9,1	14,4	3,1	11,6
2003 Feb	0,6	1,2	-0,8	0,6	0,7	0,7	0,5	-1,1	-0,5	1,1
Mar	0,6	1,2	5,5	0,6	0,1	0,6	-0,3	-2,3	0,9	--
Abr	0,1	-0,3	4,3	--	--	--	--	-0,6	-0,1	-0,8
May	-0,4	-1,0	0,9	--	-0,2	-0,3	-0,3	--	0,2	-0,3
Jun	-0,1	-0,8	-0,1	2,0	-0,2	0,1	0,1	--	0,1	-0,5
Jul	0,4	--	-2,1	--	-0,2	0,1	--	3,8	0,3	4,6
Ago	--	0,5	-2,1	-0,1	0,1	-0,1	--	-1,9	0,4	3,1
Sep	--	0,4	2,5	-0,1	-0,4	-0,1	-0,2	-1,4	0,1	-0,5
Oct	0,6	1,5	1,6	0,1	--	--	-0,1	--	0,6	-0,3
Nov	0,2	0,6	--	--	-0,3	0,3	0,1	0,2	0,2	--
Dic	0,2	-0,3	--	0,1	0,1	0,2	--	3,1	-0,1	-0,2
2004 Ene	0,4	0,4	-3,2	0,1	0,3	0,5	0,1	3,9	--	0,4
Feb	0,1	0,4	-2,1	0,8	--	0,4	0,2	-0,5	-0,4	-0,1

Variación porcentual entre febrero de 2004 y el mes anterior del IPC-GBA, base 1999=100, por capítulo

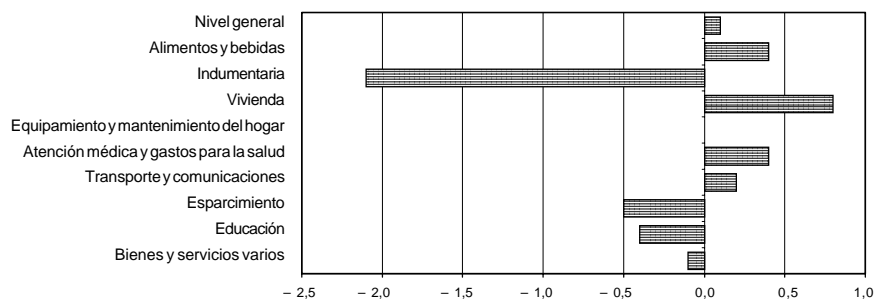

Cuadro 3. Variación porcentual entre cada mes y el mismo mes del año anterior del IPC-GBA, base 1999=100, por capítulo

Período	Nivel general	Alimentos y bebidas	Indumentaria	Vivienda	Equipamiento y mantenimiento del hogar	Atención médica y gastos para la salud	Transporte y comunicaciones	Esparcimiento	Educación	Bienes y servicios varios
2003 Feb	36,1	52,9	55,9	13,6	40,3	26,3	27,0	41,0	5,1	31,6
Mar	31,7	47,0	51,6	13,3	31,3	24,2	23,3	31,8	5,4	25,4
Abr	19,4	29,5	30,0	11,1	15,8	8,5	15,0	20,9	3,8	12,1
May	14,3	22,2	24,2	9,5	10,9	3,9	11,2	15,0	2,9	7,2
Jun	10,2	15,8	19,3	8,2	7,2	3,6	6,8	10,3	2,2	3,5
Jul	7,3	11,2	14,0	7,8	3,9	2,8	3,8	6,9	1,8	3,1
Ago	4,9	6,8	11,5	4,2	3,0	1,9	2,1	5,3	1,9	5,5
Sep	3,5	4,2	9,6	4,1	2,5	1,5	0,8	3,7	1,7	6,6
Oct	3,9	6,0	7,5	4,2	1,9	1,4	0,5	2,7	2,1	7,4
Nov	3,6	5,6	6,8	4,3	0,5	2,2	0,2	2,8	2,1	6,8
Dic	3,7	4,7	7,4	4,6	0,2	3,1	0,8	4,3	2,1	6,2
2004 Ene	2,7	3,5	6,4	3,3	-0,1	2,0	-0,1	3,4	2,0	6,8
Feb	2,3	2,6	4,9	3,5	-0,8	1,7	-0,4	4,1	2,1	5,5

Variación porcentual entre febrero de 2004 y el mismo mes del año anterior del IPC-GBA, base 1999=100, por capítulo

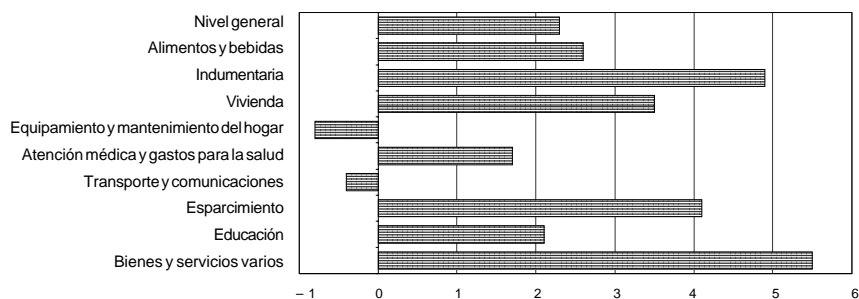

Cuadro 4. IPC-GBA base 1999=100, por principales aperturas y variaciones porcentuales para distintos períodos

Aperturas	Índice Feb 2004	Variación % entre Feb 2004 y				
		Ene2004	Dic2003	Nov2003	Dic del año anterior	Feb2003
		1 mes	2 meses	3 meses		1 año
NIVEL GENERAL	143,34	0,1	0,5	0,7	0,5	2,3
1 ALIMENTOS Y BEBIDAS	159,34	0,4	0,7	0,5	0,7	2,6
ALIMENTOS PARA CONSUMIR EN EL HOGAR	164,78	0,1	0,1	- 0,4	0,1	0,5
PRODUCTOS DE PANIFICACIÓN, CEREALES Y PASTAS	145,84	0,2	0,6	0,7	0,6	0,3
Productos de panificación	141,39	0,4	0,7	0,7	0,7	0,6
Pan fresco	135,11	0,5	0,4	0,6	0,4	- 1,4
Pan envasado	152,58	1,6	1,4	2,2	1,4	2,8
Facturas	113,31	0,7	0,7	0,8	0,7	1,2
Galletitas dulces	163,34	- 0,6	- 0,3	- 0,8	- 0,3	0,7
Otras galletas y galletitas	168,80	0,2	2,6	2,0	2,6	5,2
Productos de pastelería	124,07	0,6	1,4	1,7	1,4	5,3
Harina, arroz y otros cereales	187,87	- 0,2	0,8	0,8	0,8	- 1,6
Harina de trigo	236,54	- 0,9	- 0,2	0,9	- 0,2	- 14,8
Otras harinas	164,96	- 0,6	- 0,6	0,5	- 0,6	- 9,1
Arroz	185,97	0,4	1,3	1,0	1,3	5,8
Otros cereales	148,40	- 0,7	1,8	--	1,8	3,8
Fideos, pastas y masas crudas	141,00	0,1	0,2	0,8	0,2	0,5
Fideos secos	163,21	- 0,5	- 0,7	1,0	- 0,7	- 2,1
Pastas frescas	129,77	0,3	0,6	0,8	0,6	5,4
Tapas de masa	136,03	1,2	--	- 1,2	--	- 5,1
Semipreparados en base a pastas	123,52	- 0,5	2,9	3,1	2,9	1,4
CARNES	166,68	- 0,6	- 0,8	0,3	- 0,8	- 0,6
Carne vacuna	166,38	0,8	1,6	3,1	1,6	- 0,4
Cortes delanteros de carne vacuna fresca	168,33	0,8	1,7	3,5	1,7	- 0,3
Cortes traseros de carne vacuna fresca	163,55	1,2	2,1	3,1	2,1	- 0,6
Menudencias y achuras frescas vacunas	179,50	- 3,3	- 2,9	- 2,4	- 2,9	- 2,2
Semipreparados en base a carne vacuna	157,90	1,4	1,0	3,2	1,0	2,0
Otras carnes rojas frescas	170,69	- 0,4	0,4	0,7	0,4	8,3
Carne de ave	163,00	- 6,5	- 11,3	- 10,1	- 11,3	- 6,0
Aves frescas y congeladas	163,63	- 7,3	- 12,6	- 11,3	- 12,6	- 6,9
Semipreparados en base de ave	157,04	2,5	3,9	3,7	3,9	4,6
Pescados y mariscos frescos y congelados	183,20	0,4	2,4	3,1	2,4	4,9
Merluza fresca y congelada	182,34	--	2,0	2,4	2,0	3,1
Otros pescados y mariscos frescos y congelados	185,43	1,4	3,6	5,1	3,6	9,7
Fiambres, embutidos y conservas	163,62	0,6	1,3	0,8	1,3	1,9
Embutidos frescos	152,70	1,0	1,6	1,8	1,6	2,5
Fiambres y conservas	153,77	0,6	1,1	1,3	1,1	3,5
Conservas de pescado	225,50	- 0,1	1,5	- 2,0	1,5	- 3,3
ACEITES Y GRASAS	214,75	1,3	3,0	5,9	3,0	- 0,7
Aceites	215,55	1,4	3,5	6,4	3,5	- 1,3
Aceite puro	249,83	0,9	3,4	3,4	3,4	5,4
Aceite mezcla	189,29	1,9	3,6	9,6	3,6	- 7,2
Margarinas y grasas	205,64	- 0,1	- 2,4	--	- 2,4	7,7
PRODUCTOS LÁCTEOS Y HUEVOS	180,66	- 0,2	0,3	- 0,5	0,3	4,3
Leche	188,56	- 0,1	0,1	0,2	0,1	4,5
Leche fluida	185,43	--	0,3	0,3	0,3	3,4
Leche en polvo	226,71	- 1,2	- 1,4	- 1,1	- 1,4	16,5

(sigue)

Cuadro 4. (continuación)

Aperturas	Índice Feb 2004	Variación % entre Feb 2004 y				
		Ene2004	Dic2003	Nov2003	Dic del año anterior	Feb2003
		1 mes	2 meses	3 meses		1 año
Quesos	196,41	-0,4	0,6	-0,2	0,6	10,6
Quesos blandos y untables	199,83	-0,4	0,8	-0,1	0,8	9,2
Quesos semiduros	203,87	--	1,2	0,7	1,2	13,3
Quesos duros	177,88	-1,1	-0,9	-1,7	-0,9	12,4
Otros productos lácteos	150,19	-0,3	--	-1,8	--	0,7
Manteca y crema	171,84	0,4	-0,2	-1,2	-0,2	8,2
Yogur y postres lácteos	142,45	--	0,7	-1,5	0,7	-2,7
Helados	156,61	-1,8	-1,5	-3,4	-1,5	4,8
Huevos	183,28	0,3	0,6	-1,0	0,6	-5,8
FRUTAS	177,16	2,8	6,1	3,7	6,1	5,7
Frutas frescas	175,40	3,1	6,8	3,9	6,8	5,4
Manzana	189,92	-2,4	5,9	10,6	5,9	4,5
Frutas cítricas	215,36	15,2	32,8	39,9	32,8	1,7
Otras frutas	141,55	-2,4	-9,7	-19,8	-9,7	10,0
Frutas secas, deshidratadas y en conserva	192,30	0,5	0,8	2,1	0,8	8,4
VERDURAS	142,64	0,8	-2,7	-10,8	-2,7	-8,9
Verduras frescas y congeladas	130,47	1,4	-3,0	-13,0	-3,0	-9,5
Papa y otras raíces feculentas	167,34	-8,2	-17,2	-8,0	-17,2	-21,4
Otras verduras frescas y congeladas	119,80	5,9	4,1	-14,8	4,1	-3,7
Verduras secas y en conserva	211,96	-1,3	-1,5	-2,5	-1,5	-6,5
Tomate en conserva	198,11	-2,2	-2,6	-2,6	-2,3	-8,9
Otras verduras secas y en conserva	231,41	-0,3	-0,4	-2,5	-0,4	-3,3
AZÚCAR, MIEL, DULCES Y CACAO	218,76	-0,5	-1,1	-0,8	-1,1	1,7
Azúcar, miel y dulces	216,12	-0,2	-0,3	0,1	-0,3	1,0
Azúcar y edulcorantes	233,63	-1,5	-2,2	-2,9	-2,2	-1,4
Miel, dulces y mermeladas	198,22	1,5	2,1	4,0	2,1	4,0
Caramelos, golosinas y cacao	222,67	-0,8	-2,3	-2,1	-2,3	2,9
Caramelos y golosinas	198,71	0,3	-1,4	-1,4	-1,4	2,3
Cacao y derivados	241,94	-1,5	-2,9	-2,5	-2,9	3,3
CONDIMENTOS Y OTROS PRODUCTOS ALIMENTICIOS	176,06	0,8	-0,2	--	-0,2	-1,3
Sal y especias	146,05	1,2	0,7	0,9	0,7	-2,4
Aderezos	207,67	1,8	-1,2	-1,0	-1,2	2,7
Sopas y caldos concentrados	144,96	-1,0	1,1	2,1	1,1	-4,2
Polvos para postres	186,57	-0,5	0,2	-0,4	0,2	-6,5
COMIDAS LISTAS PARA LLEVAR	138,67	0,2	0,7	1,5	0,7	6,9
Empanadas, pizzas, sandwiches y otras	133,92	0,4	0,9	1,6	0,9	8,8
Comidas preparadas para llevar	145,89	-0,1	0,3	1,5	0,3	4,4
BEBIDAS E INFUSIONES PARA CONSUMIR EN EL HOGAR	150,00	1,8	2,6	3,5	2,6	8,3
BEBIDAS NO ALCOHÓLICAS	143,51	0,8	1,5	1,7	1,5	1,9
Bebidas gaseosas	167,71	1,0	3,5	3,4	3,5	8,4
Jugos y refrescos	143,79	-0,3	-0,4	0,2	-0,4	-4,6
Agua envasada	123,62	1,5	1,1	1,1	1,1	1,4
BEBIDAS ALCOHÓLICAS	163,60	3,9	4,9	7,2	4,9	24,1
Cerveza	169,18	9,2	9,3	9,3	9,3	30,5
Vino	154,99	2,7	4,1	7,4	4,1	26,8
Otras bebidas alcohólicas	185,86	1,6	2,4	4,2	2,4	10,9

(sigue)

Cuadro 4. (continuación)

Aperturas	Índice Feb 2004	Variación % entre Feb 2004 y				
		Ene 2004	Dic 2003	Nov 2003	Dic del año anterior	Feb 2003
		1 mes	2 meses	3 meses		1 año
INFUSIONES	147,76	1,1	2,0	2,9	2,0	4,1
Café	133,76	0,1	- 1,3	- 1,2	- 1,3	- 8,5
Yerba mate	141,98	2,4	5,6	6,6	5,6	13,7
Té	197,08	- 0,2	- 0,9	1,2	- 0,9	5,6
ALIMENTOS Y BEBIDAS CONSUMIDOS FUERA DEL HOGAR	143,41	0,4	2,2	2,6	2,2	9,1
DESAYUNO Y REFRIGERIO	129,94	0,7	1,6	1,6	1,6	6,3
ALMUERZO Y CENA	144,09	0,4	2,3	2,7	2,3	9,2
2 INDUMENTARIA	148,74	- 2,1	- 5,2	- 5,2	- 5,2	4,9
ROPA	141,17	- 3,2	- 8,3	- 8,5	- 8,3	4,6
ROPA INTERIOR	144,63	- 0,3	- 0,6	- 0,7	- 0,6	8,3
Ropa interior para hombre	150,91	- 0,4	- 1,7	- 0,9	- 1,7	8,5
Ropa interior para mujer	150,21	- 0,3	0,1	- 0,3	0,1	9,5
Ropa interior para niños y bebés	115,66	--	- 1,7	- 2,2	- 1,7	3,0
ROPA EXTERIOR	140,68	- 3,6	- 9,3	- 9,5	- 9,3	4,1
Ropa exterior para hombre	156,82	- 2,1	- 5,6	- 5,6	- 5,6	6,6
Ropa exterior para mujer	126,83	- 5,1	- 12,8	- 13,1	- 12,8	2,1
Ropa exterior para niños y bebés	138,41	- 3,7	- 10,3	- 10,7	- 10,3	2,3
CALZADO	155,46	- 0,4	- 0,2	0,1	- 0,2	6,9
CALZADO DE VESTIR	160,27	- 2,0	- 2,7	- 2,0	- 2,7	8,2
Calzado de vestir para hombre	171,24	- 0,9	- 0,5	0,6	- 0,5	8,4
Calzado de vestir para mujer	154,01	- 2,9	- 4,9	- 4,4	- 4,9	8,8
Calzado de vestir para niño/a	156,09	- 1,4	- 0,7	- 0,1	- 0,7	6,0
CALZADO DEPORTIVO Y OTROS	152,15	0,8	1,7	1,7	1,7	6,0
Calzado deportivo y otros para adultos	157,32	1,6	3,5	3,1	3,5	8,4
Calzado deportivo y otros para niños	140,32	- 1,3	- 2,7	- 1,8	- 2,7	0,4
ACCESORIOS Y SERVICIOS PARA LA INDUMENTARIA	177,73	- 0,8	- 0,7	- 0,2	- 0,7	1,9
TELAS, HILADOS Y ARTÍCULOS DE MERCERÍA	199,22	- 1,0	- 1,5	- 0,8	- 1,5	3,1
Hilados y artículos de mercería	164,22	0,8	0,6	0,7	0,6	1,8
Telas	215,95	- 1,6	- 2,2	- 1,3	- 2,2	3,6
ACCESORIOS PARA VESTIR	202,12	- 1,0	- 0,8	- 0,5	- 0,8	0,9
Artículos de marroquinería y accesorios textiles	198,36	- 1,2	- 1,4	- 1,4	- 1,4	1,9
Artículos de joyería	213,64	- 0,5	1,2	2,0	1,2	- 1,7
CONFECCIÓN Y REPARACIÓN DE LA INDUMENTARIA	115,07	0,3	1,1	2,0	1,1	2,1
3 VIVIENDA	116,45	0,8	0,9	1,0	0,9	3,5
ALQUILER DE LA VIVIENDA	95,67	0,1	--	--	--	- 0,7
SERVICIOS BÁSICOS Y COMBUSTIBLES PARA LA VIVIENDA	112,84	0,1	0,1	0,1	0,1	0,8
COMBUSTIBLES PARA LA VIVIENDA	129,71	0,1	0,1	0,2	0,1	0,9
ELECTRICIDAD	98,27	-	-	-	-	-
AGUA Y SERVICIOS SANITARIOS	114,40	0,2	0,2	0,2	0,2	2,2

(sigue)

Cuadro 4. (continuación)

Aperturas	Índice Feb 2004	Variación % entre Feb 2004 y				
		Ene2004	Dic2003	Nov2003	Dic del año anterior	Feb2003
		1 mes	2 meses	3 meses		1 año
REPARACIONES Y GASTOS COMUNES DE LA VIVIENDA	145,52	2,1	2,4	2,6	2,4	9,8
MATERIALES Y MANO DE OBRA PARA REPARACIONES	151,43	0,3	1,2	1,6	1,2	3,7
GASTOS COMUNES DE LA VIVIENDA	142,56	3,1	3,1	3,1	3,1	13,4
4 EQUIPAMIENTO Y MANTENIMIENTO DEL HOGAR	148,04	--	0,3	0,3	0,3	-0,8
EQUIPAMIENTO DEL HOGAR	173,59	0,1	0,6	0,8	0,6	0,8
MUEBLES Y ACCESORIOS DECORATIVOS	153,29	0,1	1,4	1,4	1,4	4,1
ARTEFACTOS PARA EL HOGAR	182,15	-0,1	-0,6	-0,5	-0,6	-2,3
Artefactos para cocinar o conservar alimentos	169,32	--	-0,5	-0,3	-0,5	-4,1
Artefactos para lavado y limpieza	187,03	0,7	0,3	1,3	0,3	-1,8
Artefactos para el confort ambiental	183,19	-1,2	-2,3	-3,5	-2,3	2,1
Artefactos pequeños	235,61	-1,0	-1,8	-1,8	-1,8	-2,4
TEXTILES PARA EL HOGAR	182,40	0,6	1,2	2,0	1,2	3,2
Blanco y mantelería	184,69	0,8	1,5	2,4	1,5	3,9
Alfombras y cortinas	175,87	-0,1	0,2	1,0	0,2	1,5
BATERÍA DE COCINA, CUBIERTOS, VAJILLA Y OTROS	202,45	0,5	2,0	2,3	2,0	0,1
Batería de cocina, cubiertos y utensilios	193,44	0,5	3,6	5,7	3,6	1,0
Vajilla y otros	215,85	0,4	-0,1	-2,0	-0,1	-1,0
MANTENIMIENTO DEL HOGAR	134,01	-0,1	0,1	--	0,1	-1,9
PRODUCTOS Y UTENSILIOS DE LIMPIEZA	181,52	-0,4	0,1	-0,6	0,1	-3,9
Productos de limpieza	182,70	-0,3	0,1	-1,0	0,1	-3,9
Utensilios de limpieza	165,96	-0,5	0,5	1,3	0,5	0,5
Artículos descartables	184,05	-1,1	-0,1	2,0	-0,1	-7,2
HERRAMIENTAS Y OTROS ARTÍCULOS PARA EL MANTENIMIENTO DEL HOGAR	185,45	--	-0,6	-0,1	-0,6	-9,2
Herramientas y artículos de ferretería	156,39	1,2	0,6	--	0,6	-7,8
Otros artículos para el mantenimiento del hogar	198,38	-0,4	-1,0	-0,2	-1,0	-9,7
SERVICIOS PARA EL HOGAR	103,34	0,1	0,1	0,6	0,1	1,7
Servicio doméstico	103,06	-	-	0,6	-	1,6
Limpieza de ropa	102,49	0,7	0,9	1,0	0,9	3,9
Reparación del equipamiento del hogar y otros servicios	115,92	-0,3	0,5	0,2	0,5	-2,5
5 ATENCIÓN MÉDICA Y GASTOS PARA LA SALUD	136,24	0,4	0,9	1,1	0,9	1,7
PRODUCTOS MEDICINALES Y ACCESORIOS TERAPÉUTICOS	151,19	0,3	0,8	0,6	0,8	-0,7
PRODUCTOS MEDICINALES	152,37	0,3	0,9	0,7	0,9	-0,4
ELEMENTOS PARA PRIMEROS AUXILIOS, APARATOS Y ACCESORIOS TERAPÉUTICOS	136,96	-0,2	-0,6	-0,8	-0,6	-4,5
SERVICIOS PARA LA SALUD	124,13	0,6	1,0	1,6	1,0	4,3
CONSULTAS MÉDICAS Y TRATAMIENTOS ODONTOLÓGICOS	101,17	--	-0,2	0,1	-0,2	0,9
INTERVENCIONES QUIRÚRGICAS, INTERNACIÓN, GERIÁTRICOS Y OTROS	103,21	0,3	--	0,4	--	2,1
SISTEMAS DE SALUD Y SERVICIOS AUXILIARES	133,61	0,7	1,3	2,1	1,3	5,3

(sigue)

Cuadro 4. (continuación)

Aperturas	Índice Feb 2004	Variación % entre Feb 2004 y				
		Ene2004	Dic2003	Nov2003	Dic del año anterior	Feb2003
		1 mes	2 meses	3 meses		1 año
6 TRANSPORTE Y COMUNICACIONES	133,14	0,2	0,3	0,3	0,3	- 0,4
TRANSPORTE	140,76	0,3	0,4	0,5	0,4	- 0,7
TRANSPORTE PÚBLICO DE PASAJEROS	109,28	--	0,1	0,2	0,1	2,6
Ómnibus	107,42	-	-	-	-	--
Tren y subterráneo	115,05	-	-	-	-	-
Taxi y otros medios de transporte	112,97	0,2	0,6	0,8	0,6	12,9
ADQUISICIÓN DE VEHICULOS	170,93	1,0	1,1	1,4	1,1	- 6,3
FUNCIONAMIENTO Y MANTENIMIENTO DE LOS VEHÍCULOS	171,69	0,1	0,1	0,2	0,1	- 0,1
Combustibles y lubricantes	204,85	0,1	0,1	0,1	0,1	- 1,3
Seguro, estacionamiento y otros servicios para el automóvil	112,00	0,1	0,4	0,7	0,4	4,0
Accesorios, repuestos y reparaciones para el automóvil	155,03	0,1	- 0,3	--	- 0,3	1,3
COMUNICACIONES	108,67	- 0,1	0,1	- 0,2	0,1	0,8
CORREO	320,25	0,9	0,9	0,9	0,9	14,8
TELÉFONO	105,23	- 0,1	--	- 0,3	--	0,2
Servicio telefónico	102,61	- 0,1	- 0,1	- 0,1	- 0,1	- 0,2
Equipos de comunicación y sus accesorios	129,41	0,2	1,2	- 1,5	1,2	3,4
7 ESPARCIMIENTO	158,66	- 0,5	3,4	6,6	3,4	4,1
TURISMO	187,21	- 2,2	9,6	19,8	9,6	10,8
TRANSPORTE POR TURISMO	208,90	- 1,8	- 2,4	3,1	- 2,4	0,5
Combustible y peaje por turismo	164,07	--	0,1	--	0,1	- 1,5
Transporte público por turismo	219,95	- 2,1	- 2,9	3,7	- 2,9	0,8
ALOJAMIENTO Y EXCURSIONES	179,38	- 2,3	15,6	28,5	15,6	15,9
Alojamiento	148,99	- 0,4	31,4	49,1	31,4	14,7
Excursiones y paquetes turísticos	223,01	- 4,1	3,6	13,5	3,6	17,1
EQUIPOS, CONEXIONES Y SERVICIOS DE AUDIO, TELEVISIÓN Y COMPUTACIÓN	155,92	- 0,3	- 0,4	- 1,4	- 0,4	- 2,8
EQUIPOS DE AUDIO, TELEVISIÓN, FOTOGRAFÍA Y COMPUTACIÓN	178,11	- 1,0	- 0,6	- 2,1	- 0,6	- 7,1
ELEMENTOS PARA AUDIO, FOTOGRAFÍA, VIDEO Y COMPUTACIÓN	141,68	0,4	- 1,2	- 4,7	- 1,2	- 3,2
SERVICIOS PARA AUDIO, FOTOGRAFÍA Y VIDEO	147,46	--	- 0,1	0,3	- 0,1	0,7
DIARIOS, REVISTAS Y LIBROS	132,30	1,0	1,1	1,8	1,1	4,6
DIARIOS Y PERIÓDICOS	124,55	0,9	0,9	0,9	0,9	3,6
REVISTAS	148,10	- 2,1	- 2,1	- 1,3	- 2,1	0,9
LIBROS	150,84	3,5	3,6	6,8	3,6	10,5
JUGUETES Y ARTÍCULOS PARA DEPORTE	180,92	0,4	- 0,9	- 1,8	- 0,9	- 4,2
JUGUETES Y JUEGOS	183,13	--	- 1,6	- 2,6	- 1,6	- 6,4
ARTÍCULOS PARA DEPORTE	169,68	2,4	2,8	2,7	2,8	9,9

(sigue)

Cuadro 4. (conclusión)

Aperturas	Índice Feb 2004	Variación % entre Feb 2004 y				
		Ene 2004	Dic 2003	Nov 2003	Dic del año anterior	Feb 2003
		1 mes	2 meses	3 meses		1 año
FLORES, PLANTAS Y ATENCIÓN DE ANIMALES DOMÉSTICOS	188,98	2,6	1,2	2,2	1,2	3,9
FLORES, PLANTAS Y ALIMENTOS PARA ANIMALES DOMÉSTICOS	209,55	2,9	1,3	2,5	1,3	4,4
SERVICIOS PARA LA ATENCIÓN DE ANIMALES DOMÉSTICOS	104,37	--	0,1	--	0,1	0,2
OTROS SERVICIOS DE ESPARCIMIENTO	107,74	1,1	- 0,3	0,8	- 0,3	4,2
CINES, TEATROS Y OTROS ESPECTÁCULOS	109,70	1,4	- 1,0	0,4	- 1,0	6,0
CLUBES, PARQUES Y ENTRETENIMIENTOS	105,66	0,7	0,6	1,2	0,6	2,4
8 EDUCACIÓN	106,15	- 0,4	- 0,4	- 0,5	- 0,4	2,1
SERVICIOS EDUCATIVOS	100,79	- 0,2	- 0,1	- 0,1	- 0,1	3,1
EDUCACIÓN FORMAL	102,20	-	-	-	-	3,1
EDUCACIÓN NO FORMAL	95,36	- 0,9	- 0,7	- 0,4	- 0,7	3,0
TEXTOS Y ÚTILES ESCOLARES	126,79	- 1,0	- 1,1	- 1,7	- 1,1	- 0,8
LIBROS DE ESTUDIO	109,33	- 1,6	- 1,8	- 3,1	- 1,8	- 3,4
ARTÍCULOS DE LIBRERÍA	159,56	- 0,2	- 0,1	0,1	- 0,1	2,8
9 BIENES Y SERVICIOS VARIOS	154,62	- 0,1	0,3	0,1	0,3	5,5
CIGARRILLOS Y ACCESORIOS	153,35	-	-	--	-	28,3
ARTÍCULOS Y SERVICIOS PARA EL CUIDADO PERSONAL	163,44	- 0,3	0,3	--	0,3	- 2,1
ARTÍCULOS DE TOCADOR Y BELLEZA	192,61	- 0,2	0,4	- 0,1	0,4	- 3,1
SERVICIOS PARA EL CUIDADO PERSONAL	96,99	- 0,3	- 0,1	0,5	- 0,1	2,8
SERVICIOS DIVERSOS	94,05	1,0	1,3	1,7	1,3	--

**Cuadro 5. Variaciones porcentuales del IPC-GBA,
base 1999=100, desagregado en bienes y servicios**

Período	Nivel general		Bienes		Servicios	
	Variación % respecto al mes anterior	Variación % respecto a igual mes del año anterior	Variación % respecto al mes anterior	Variación % respecto a igual mes del año anterior	Variación % respecto al mes anterior	Variación % respecto a igual mes del año anterior
2003						
Feb	0,6	36,1	0,8	57,0	0,1	11,9
Mar	0,6	31,7	1,0	48,1	-0,1	11,5
Abr	0,1	19,4	0,2	26,4	-0,1	9,4
May	-0,4	14,3	-0,7	18,4	0,1	8,2
Jun	-0,1	10,2	-0,7	11,9	0,9	7,6
Jul	0,4	7,3	0,1	7,6	1,0	6,9
Ago	--	4,9	0,2	4,7	-0,3	5,1
Sep	--	3,5	0,2	2,8	-0,2	4,7
Oct	0,6	3,9	0,8	3,5	0,2	4,5
Nov	0,2	3,6	0,2	3,0	0,3	4,6
Dic	0,2	3,7	-0,3	2,7	1,0	5,2
2004						
Ene	0,4	2,7	-0,2	1,7	1,3	4,4
Feb	0,1	2,3	0,1	1,0	0,1	4,4

**Cuadro 6. Variaciones porcentuales del IPC-GBA,
base 1999=100, para distintos períodos, desagregado en bienes y servicios**

Concepto	Variación % entre Feb 2004 y				
	Ene 2004	Dic 2003	Nov 2003	Dic del año anterior	Feb 2003
	1 mes	2 meses	3 meses		1 año
Nivel general	0,1	0,5	0,7	0,5	2,3
Bienes	0,1	-0,1	-0,3	-0,1	1,0
Servicios	0,1	1,5	2,4	1,5	4,4

**Cuadro 7. Precios promedio al consumidor, coeficiente de variación
y variaciones porcentuales para distintos períodos de un conjunto de alimentos y bebidas**

Variedad	Unidad de medida	Precio promedio Feb 2004 \$	Coeficiente de variación ¹ de los precios Ene 2004	Variación % entre Feb 2004 y				
				Ene 2004	Dic 2003	Nov 2003	Dic del año anterior	Feb 2003
				1 mes	2 meses	3 meses		1 año
Pan francés tipo flauta	kg	2,25	21,66	0,4	0,4	0,4	0,4	- 1,7
Pan lacteado	envase 390 g	2,28	9,60	1,8	2,7	3,2	2,7	2,7
Facturas	docena	3,14	18,13	0,6	0,6	0,6	0,6	1,0
Galletitas dulces sueltas	250 g	1,26	33,42	1,6	- 0,8	- 2,3	- 0,8	0,8
Galletitas de agua sueltas	250 g	1,21	22,72	-	4,3	- 1,6	4,3	6,1
Harina de trigo común	kg	1,05	14,50	- 0,9	- 0,9	1,0	- 0,9	- 17,3
Arroz blanco simple	kg	2,59	18,24	1,6	2,0	1,6	2,0	7,5
Fideos secos tipo guisero	500 g	1,69	12,75	- 0,6	1,2	1,2	1,2	- 3,4
Fideos secos tipo tallarín	500 g	2,29	14,89	- 0,9	- 1,7	0,4	- 1,7	- 1,7
Ravioles frescos	caja 48 u	2,60	17,61	0,4	0,4	0,8	0,4	5,7
Prepizza	unidad	1,14	20,77	-	3,6	3,6	3,6	1,8
Asado	kg	5,93	20,83	- 0,5	1,9	6,1	1,9	3,7
Carne picada	kg	5,31	18,24	1,3	2,3	2,1	2,3	0,6
Paleta	kg	5,59	16,73	1,3	1,6	2,8	1,6	- 2,3
Bife angosto	kg	6,14	19,49	1,5	2,2	3,2	2,2	- 1,9
Cuadril	kg	7,18	17,46	1,0	1,8	2,0	1,8	1,0
Nalga	kg	7,13	15,52	1,6	2,4	3,8	2,4	- 0,3
Hamburguesas congeladas	envase 4 u	3,23	14,79	1,3	0,9	3,5	0,9	4,2
Pollo entero	kg	3,21	10,74	- 8,5	- 14,4	- 13,2	- 14,4	- 8,3
Filet de merluza fresco	kg	7,68	7,36	0,4	3,9	4,5	3,9	1,9
Salchicha tipo viena	envase 6 u	1,77	14,01	1,1	2,3	2,3	2,3	1,1
Jamón cocido	kg	13,98	25,36	0,9	1,5	0,5	1,5	3,7
Salchichón	kg	7,40	15,99	2,1	1,6	5,0	1,6	6,0
Salame	kg	12,46	16,71	- 0,8	0,1	0,7	0,1	1,9
Caballa	lata 250 g escurrido	3,91	21,74	-	7,7	5,4	7,7	13,3
Aceite de maíz	lata 1 litro	6,69	10,14	1,2	4,2	3,2	4,2	5,2
Aceite mezcla	botella 1,5 l	4,69	13,40	1,7	3,5	9,6	3,5	- 7,3
Margarina para cocinar	200 g	1,47	9,91	-	- 2,6	0,7	- 2,6	5,8
Leche fresca entera sachet	litro	1,35	7,92	-	-	0,7	-	3,1
Leche en polvo descremada	400 g	5,25	10,16	- 0,8	- 1,3	-	- 1,3	9,8
Queso crema	240 g	2,90	8,17	- 2,7	- 7,3	- 6,8	- 7,3	8,6
Queso cuartirolo	kg	8,58	27,71	0,1	3,7	2,1	3,7	7,1
Queso paté-grass	kg	14,13	15,97	1,0	2,5	2,1	2,5	15,1
Queso reggianito	kg	23,94	25,61	- 0,3	- 0,7	- 1,4	- 0,7	21,5
Manteca	envase 200 g	2,47	10,19	0,8	- 0,4	- 1,6	- 0,4	9,3
Yogur cremoso	200 cc	0,87	9,58	2,4	7,4	1,2	7,4	- 10,3
Dulce de leche	envase 500 g	2,81	15,95	0,7	- 1,7	- 3,4	- 1,7	2,6
Huevos de gallina	docena	2,48	14,13	0,4	0,4	- 1,2	0,4	- 5,7
Manzana deliciosa	kg	2,39	20,22	- 3,2	6,2	9,1	6,2	9,6
Limón	kg	1,37	19,89	- 13,8	- 13,8	- 14,4	- 13,8	- 3,5
Naranja	kg	1,43	17,09	22,2	38,8	43,0	38,8	4,4
Banana	kg	1,64	14,18	- 3,0	2,5	3,8	2,5	14,7
Duraznos en conserva	500 g escurrido	3,29	16,61	4,4	7,2	8,2	7,2	27,5
Batata	kg	1,05	18,01	2,9	6,1	6,1	6,1	- 33,5
Papa	kg	0,70	25,11	- 9,1	- 18,6	- 9,1	- 18,6	- 19,5
Cebolla	kg	0,93	17,31	8,1	38,8	45,3	38,8	47,6
Lechuga	kg	1,44	24,96	11,6	9,1	19,0	9,1	- 27,3
Tomate redondo	kg	1,69	27,59	19,9	28,0	- 24,2	28,0	15,0
Zanahoria	kg	0,86	20,81	-	8,9	4,9	8,9	- 5,5

(sigue)

Cuadro 7. (conclusión)

Variedad	Unidad de medida	Precio promedio Feb 2004 \$	Coeficiente de variación ¹ de los precios Ene 2004	Variación % entre Feb 2004 y				
				Ene 2004	Dic 2003	Nov 2003	Dic del año anterior	Feb 2003
				1 mes	2 meses	3 meses		1 año
Zapallito	kg	0,90	26,90	- 4,3	12,5	- 7,2	12,5	- 15,9
Zapallo	kg	0,97	22,99	- 18,5	- 43,3	- 61,5	- 43,3	15,5
Tomate entero en conserva	240g escurrido	1,37	13,34	- 1,4	- 2,8	- 2,8	- 2,8	- 6,2
Arvejas en conserva	220g escurrido	1,02	21,58	- 1,0	- 1,0	- 4,7	- 1,0	- 2,9
Azúcar	kg	1,33	10,22	- 1,5	- 2,2	- 2,9	- 2,2	- 0,7
Dulce de batata	kg	3,48	21,28	1,5	0,3	-	0,3	2,7
Sal fina	500g	0,73	12,21	2,8	2,8	4,3	2,8	-
Mayonesa	frasco 350g	2,99	9,58	3,8	- 0,7	-	- 0,7	5,3
Polvo para flan	120g	0,97	15,42	-	-	2,1	-	- 3,0
Gaseosa base cola	1,5 litro	2,16	6,63	1,4	3,8	3,8	3,8	9,1
Agua sin gas	2 litros	1,39	8,27	1,5	2,2	2,2	2,2	2,2
Cerveza en botella	litro	1,85	7,91	10,1	9,5	9,5	9,5	33,1
Vino común	litro	2,39	10,12	3,5	5,3	9,1	5,3	35,8
Café envasado	250g	2,68	11,07	-	- 1,8	- 0,7	- 1,8	- 7,9
Yerba mate	500g	1,66	13,20	2,5	7,1	8,5	7,1	20,3
Té en saquitos	caja 50 u	2,79	18,86	-	- 0,7	1,8	- 0,7	6,9

¹ El coeficiente de variación es un indicador de la dispersión de los datos respecto a su promedio. Generalmente se expresa en porcentaje y no tiene unidad de medida. Cuanto menor sea el coeficiente de variación, menor será la diferencia entre los datos observados y mejor representados estarán por su promedio.

Precios mayoristas

1.1	Nivel general y principales aperturas del IPIM	153
1.2	Nivel general y principales aperturas del IPIB	154
1.3	Nivel general y principales aperturas del IPP	154
2.1.1	Variación porcentual del IPIM, entre cada período y el inmediato anterior, por principales aperturas	155
2.1.2	Variación porcentual del IPIM, entre cada mes y el mismo mes del año anterior, por principales aperturas	155
2.2.1	Variación porcentual del IPIB, entre cada período y el inmediato anterior, por principales aperturas	156
2.2.2	Variación porcentual del IPIB, entre cada mes y el mismo mes del año anterior, por principales aperturas	156
2.3.1	Variación porcentual del IPP, entre cada período y el inmediato anterior, por principales aperturas	157
2.3.2	Variación porcentual del IPP, entre cada mes y el mismo mes del año anterior, por principales aperturas	157
3.1	IPIM, base 1993=100, principales aperturas	158
3.2	IPIB, base 1993=100, principales aperturas	166
3.3	IPP, base 1993=100, principales aperturas	174
4.	Precio de exportación, FOB Buenos Aires, de los principales productos agrícolas	180
5.	Precios mayoristas de productos lácteos, sin impuestos	180
6.	Precio promedio semanal y de las cuatro semanas del mes, de frutas, verduras y hortalizas vendidas en el Mercado Central de Buenos Aires	182

Sistema de Índices de Precios Mayoristas

El Sistema de Índices de Precios Mayoristas (SIPM), base 1993=100, presenta tres índices:

El **Índice de Precios Internos al por Mayor (IPIIM)** mide la evolución de los precios de los productos de origen nacional e importado ofrecidos en el mercado interno. Los precios observados incluyen el IVA, los impuestos internos y otros gravámenes contenidos en el precio, como el impuesto a los combustibles. Este índice, por su cobertura, es el que más se asemeja al anterior Índice de Precios al por Mayor, base 1981=100.

El **Índice de Precios Internos Básicos al por Mayor (IPIB)** tiene igual cobertura que el IPIIM pero los precios se consideran sin impuestos. En este índice, como en el IPIIM, las ponderaciones se calcularon considerando los valores de producción netos de exportaciones.

El **Índice de Precios Básicos del Productor (IPP)** mide la evolución de los precios de productos exclusivamente de origen nacional; por lo tanto, no incluye importaciones. Pero en las ponderaciones, a diferencia de lo que sucede en los dos índices anteriores, se ha considerado tanto la producción con destino interno como la destinada a la exportación. El tratamiento impositivo es el mismo que en el IPIB.

Las ponderaciones del sector primario son valores brutos de producción netos de impuestos, estimados por las Cuentas Nacionales; las del sector manufacturero son valores de producción provenientes del Censo Nacional Económico de 1994 (que suministró datos de 1993); la energía eléctrica está ponderada con la facturación de las empresas distribuidoras; y las del sector de productos importados se calcularon a partir del valor CIF (costo, seguro y flete) de las importaciones realizadas durante 1993. Las ponderaciones de cada índice son consistentes con la cobertura y el tratamiento impositivo de cada uno de ellos. Para el cálculo se utiliza una fórmula de ponderaciones fijas referidas al año base, del tipo Laspeyres.

La estructura del **SIPM** está diseñada sobre la base de dos nomenclaturas de Naciones Unidas: la Clasificación Industrial Internacional Uniforme, Revisión 3 (CIIU-rev.3) para los niveles de agregación más altos y la Clasificación Central de Productos (CPC) para los niveles elementales.

Los precios observados corresponden al día 15 de cada mes, salvo excepciones, ya que en algunos sectores se trata de promedios mensuales (de precios diarios o de varios precios durante el mes) o de precios de la semana que incluye al día 15. Para más información consultar la metodología.

Las fechas de difusión de la información que se presenta en este capítulo, correspondientes a los próximos meses, se encuentran disponibles en INTERNET <http://www.indec.mecon.gov.ar/servicio/calenet.htm>

Estructura de ponderaciones de los índices de precios mayoristas, base 1993=100

	IPIIM	IPIB	IPP
Nivel general	100,00	100,00	100,00
Productos nacionales	92,71	92,52	///
Primarios	19,36	19,98	21,68
Manufacturados y Energía eléctrica	73,35	72,54	78,32
Productos importados	7,29	7,48	///

Estructura de ponderaciones del IPIIM

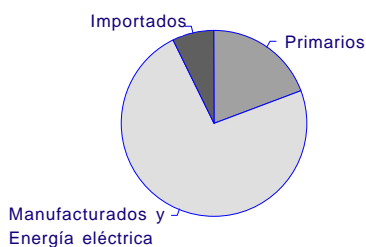

Estructura de ponderaciones del IPIB

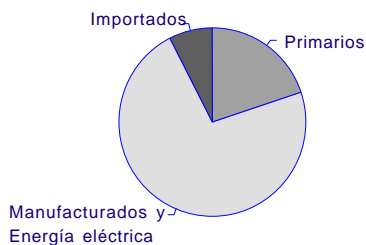

Estructura de ponderaciones del IPP

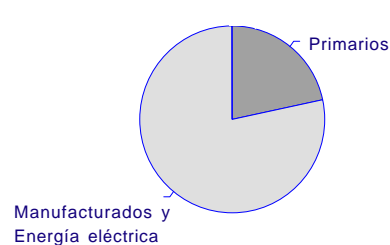

Cuadro 1.1 Nivel general y principales aperturas del IPIM, base 1993=100

Período	Nivel general	Productos nacionales			Productos importados
		Total	Primarios	Manufacturados y Energía eléctrica	
2000	106,27	107,25	110,23	106,47	93,77
2001	103,84	104,82	101,97	105,58	91,30
2002	183,92	179,71	210,97	171,46	237,50
2003	216,83	214,83	254,83	204,27	242,27
2003 Feb	220,21	217,15	267,70	203,81	259,09
Mar	218,70	215,84	256,60	205,08	255,13
Abr	214,70	212,24	242,33	204,29	245,98
May	213,33	211,40	240,34	203,76	237,95
Jun	213,04	211,32	243,16	202,91	234,88
Jul	212,96	211,62	242,80	203,39	230,02
Ago	215,87	214,32	254,10	203,81	235,67
Sep	215,50	213,81	250,72	204,07	236,92
Oct	216,65	215,25	254,85	204,80	234,46
Nov	218,90	217,67	261,60	206,08	234,51
Dic	222,71	221,30	272,58	207,77	240,56
2004 Ene*	221,96	220,55	265,65	208,65	239,93
Feb*	224,78	223,42	270,28	211,05	242,06

Evolución del Nivel general y principales aperturas del IPIM, base 1993=100

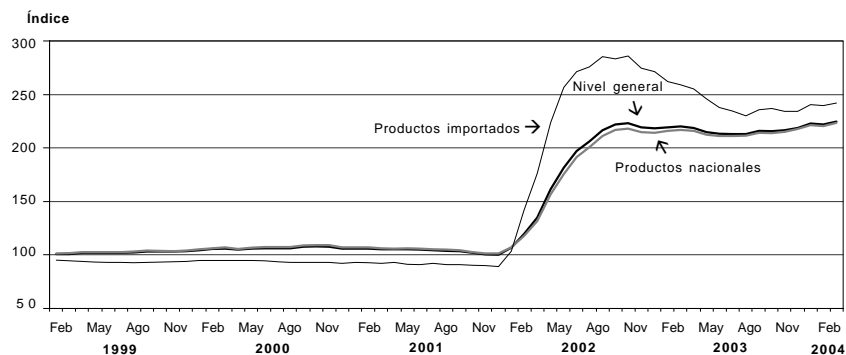

Cuadro 1.2 Nivel general y principales aperturas del IPIB, base 1993=100

Período	Nivel general	Productos nacionales			Productos importados
		Total	Primarios	Manufacturados y Energía eléctrica	
2000	102,41	103,26	109,62	101,51	91,91
2001	100,16	100,96	101,34	100,86	90,28
2002	180,68	176,26	209,74	167,05	235,32
2003	213,77	211,72	256,92	199,27	239,24
2003 Feb	217,42	214,33	269,95	199,01	255,62
Mar	215,73	212,83	258,45	200,27	251,61
Abr	211,60	209,10	244,17	199,44	242,55
May	210,21	208,23	242,12	198,90	234,66
Jun	209,84	208,08	244,75	197,98	231,68
Jul	209,42	208,00	244,37	197,98	226,95
Ago	212,42	210,78	255,82	198,38	232,61
Sep	211,98	210,22	252,66	198,53	233,80
Oct	213,27	211,81	257,32	199,28	231,39
Nov	215,60	214,32	264,18	200,59	231,51
Dic	219,51	218,06	275,05	202,36	237,49
2004 Ene*	218,74	217,27	268,18	203,25	236,87
Feb*	221,61	220,21	272,85	205,71	239,01

Cuadro 1.3 Nivel general y principales aperturas del IPP, base 1993=100

Período	Productos nacionales		
	Nivel general	Primarios	Manufacturados y Energía eléctrica
2000	102,58	108,42	100,97
2001	100,49	100,28	100,55
2002	179,13	212,31	169,95
2003	214,26	256,65	202,53
2003 Feb	217,32	270,71	202,54
Mar	215,26	257,50	203,57
Abr	211,24	243,34	202,36
May	210,47	241,66	201,84
Jun	210,07	243,71	200,76
Jul	209,62	242,27	200,58
Ago	212,36	253,97	200,84
Sep	212,36	251,57	201,50
Oct	214,74	257,35	202,95
Nov	217,87	265,44	204,71
Dic	221,93	277,05	206,68
2004 Ene*	221,21	270,57	207,55
Feb*	224,27	275,03	210,22

Cuadro 2.1.1 Variación porcentual del IPIM, base 1993=100, entre cada período y el inmediato anterior, por principales aperturas

Período	Nivel general	Productos nacionales			Productos importados	
		Total	Primarios	Manufacturados y Energía eléctrica		
2003	Feb	0,4	0,5	-1,3	1,2	-1,1
	Mar	-0,7	-0,6	-4,1	0,6	-1,5
	Abr	-1,8	-1,7	-5,6	-0,4	-3,6
	May	-0,6	-0,4	-0,8	-0,3	-3,3
	Jun	-0,1	-	1,2	-0,4	-1,3
	Jul	-	0,1	-0,1	0,2	-2,1
	Ago	1,4	1,3	4,7	0,2	2,5
	Sep	-0,2	-0,2	-1,3	0,1	0,5
	Oct	0,5	0,7	1,6	0,4	-1,0
	Nov	1,0	1,1	2,6	0,6	-
	Dic	1,7	1,7	4,2	0,8	2,6
2004	Ene*	-0,3	-0,3	-2,5	0,4	-0,3
	Feb*	1,3	1,3	1,7	1,2	0,9

Cuadro 2.1.2 Variación porcentual del IPIM, base 1993=100, entre cada mes y el mismo mes del año anterior, por principales aperturas

Período	Nivel general	Productos nacionales			Productos importados	
		Total	Primarios	Manufacturados y Energía eléctrica		
2003	Feb	83,9	84,0	126,7	72,8	82,5
	Mar	62,2	64,1	88,0	57,5	44,8
	Abr	32,8	35,4	44,5	32,8	9,9
	May	17,5	20,3	21,0	20,1	-7,3
	Jun	8,1	10,5	12,0	10,0	-13,5
	Jul	3,3	5,4	2,5	6,3	-16,6
	Ago	-0,4	1,5	-2,8	2,9	-17,4
	Sep	-2,9	-1,5	-10,8	1,9	-16,4
	Oct	-2,9	-1,3	-7,4	0,9	-18,0
	Nov	-0,2	1,3	-2,0	2,4	-14,6
	Dic	2,0	3,3	1,4	3,9	-11,4
2004	Ene*	1,2	2,1	-2,0	3,6	-8,5
	Feb*	2,1	2,9	1,0	3,6	-6,6

Cuadro 2.2.1 Variación porcentual del IPIB, base 1993=100, entre cada período y el inmediato anterior, por principales aperturas

Período	Nivel general	Productos nacionales			Productos importados	
		Total	Primarios	Manufacturados y Energía eléctrica		
2003	Feb	-0,4	-0,2	-1,6	0,3	-2,1
	Mar	-0,8	-0,7	-4,3	0,6	-1,6
	Abr	-1,9	-1,8	-5,5	-0,4	-3,6
	May	-0,7	-0,4	-0,8	-0,3	-3,3
	Jun	-0,2	-0,1	1,1	-0,5	-1,3
	Jul	-0,2	-	-0,2	-	-2,0
	Ago	1,4	1,3	4,7	0,2	2,5
	Sep	-0,2	-0,3	-1,2	0,1	0,5
	Oct	0,6	0,8	1,8	0,4	-1,0
	Nov	1,1	1,2	2,7	0,7	0,1
	Dic	1,8	1,7	4,1	0,9	2,6
	2004	Ene*	-0,4	-0,4	-2,5	0,4
Feb*		1,3	1,4	1,7	1,2	0,9

Cuadro 2.2.2 Variación porcentual del IPIB, base 1993=100, entre cada mes y el mismo mes del año anterior por principales aperturas

Período	Nivel general	Productos nacionales			Productos importados	
		Total	Primarios	Manufacturados y Energía eléctrica		
2003	Feb	87,3	87,9	130,4	75,8	81,5
	Mar	64,2	66,4	91,1	59,1	44,2
	Abr	34,2	37,1	46,7	34,1	9,6
	May	18,2	21,2	23,1	20,6	-7,4
	Jun	8,3	10,9	13,8	10,0	-13,8
	Jul	3,3	5,5	4,1	6,0	-16,8
	Ago	-0,2	1,7	-1,4	2,9	-17,6
	Sep	-2,9	-1,5	-9,4	1,6	-16,5
	Oct	-2,8	-1,2	-5,8	0,6	-18,0
	Nov	-0,7	0,8	-1,0	1,5	-15,2
	Dic	0,6	2,0	1,6	2,1	-12,6
	2004	Ene*	0,2	1,1	-2,1	2,4
Feb*		1,9	2,7	1,1	3,4	-6,5

Cuadro 2.3.1 Variación porcentual del IPP, base 1993=100, entre cada período y el inmediato anterior por principales aperturas

Período	Productos nacionales		
	Nivel general	Primarios	Manufacturados y Energía eléctrica
2003 Feb	-0,3	-1,6	0,3
Mar	-0,9	-4,9	0,5
Abr	-1,9	-5,5	-0,6
May	-0,4	-0,7	-0,3
Jun	-0,2	0,8	-0,5
Jul	-0,2	-0,6	-0,1
Ago	1,3	4,8	0,1
Sep	-	-0,9	0,3
Oct	1,1	2,3	0,7
Nov	1,5	3,1	0,9
Dic	1,9	4,4	1,0
2004 Ene*	-0,3	-2,3	0,4
Feb*	1,3	1,6	1,2

Cuadro 2.3.2 Variación porcentual del IPP, base 1993=100, entre cada mes y el mismo mes del año anterior por principales aperturas

Período	Productos nacionales		
	Nivel general	Primarios	Manufacturados y Energía eléctrica
2003 Feb	89,9	128,0	78,8
Mar	66,2	87,4	59,9
Abr	36,7	44,7	34,2
May	20,8	20,8	20,7
Jun	10,1	11,3	9,7
Jul	4,2	1,7	5,0
Ago	0,4	-3,3	1,8
Sep	-2,3	-10,7	0,9
Oct	-1,6	-6,8	0,3
Nov	0,5	-1,5	1,3
Dic	1,9	1,5	2,1
2004 Ene*	1,5	-1,7	2,7
Feb*	3,2	1,6	3,7

Cuadro 3.1 IPIM, base 1993=100, principales aperturas

Concepto	2000	2001	2002	2003	2003		
					Feb	Mar	Abr
NIVEL GENERAL	106,27	103,84	183,92	216,83	220,21	218,70	214,70
N NACIONAL	107,25	104,82	179,71	214,83	217,15	215,84	212,24
1 Primarios	110,22	101,97	210,96	254,83	267,70	256,60	242,33
A Productos agropecuarios	83,81	81,84	165,33	198,71	202,13	194,88	188,51
011 Agrícolas	75,44	73,39	183,74	177,80	188,41	170,82	166,52
0111 Cereales y oleaginosas	78,08	79,24	222,30	209,97	219,85	194,78	188,97
0112 Hortalizas y legumbres	60,52	54,10	94,69	89,86	93,25	99,83	102,46
0113 Frutas	93,72	76,99	105,76	149,32	185,30	164,34	153,91
012 Ganaderos	90,23	88,34	151,20	214,77	212,66	213,36	205,40
0121 Ganado vacuno y leche	92,60	88,58	157,75	223,64	219,58	218,71	208,86
0122 Ganado porcino y productos de granja	84,30	87,74	134,82	192,60	195,37	199,97	196,75
B Productos pesqueros	148,19	140,12	175,69	193,02	195,06	188,82	181,36
C Productos minerales	174,95	150,06	336,09	411,14	450,39	428,48	392,46
11 Petróleo crudo y gas natural	184,64	156,58	364,52	443,56	490,09	464,82	424,02
14 Productos minerales no metalíferos	100,19	99,79	116,91	161,22	144,33	148,32	149,16
2 Manufacturados y Energía eléctrica	106,46	105,58	171,46	204,27	203,81	205,08	204,29
D Productos manufacturados	107,43	106,61	174,17	207,72	207,28	208,57	207,77
15 Alimentos y bebidas	103,53	103,46	161,52	193,94	192,42	194,49	194,51
151 Productos de carnes, pescados, frutas, legumbres, hortalizas y aceites	90,32	89,23	142,09	177,73	180,48	178,71	176,66
1511 Productos cárnicos	89,44	89,15	132,01	168,86	172,84	170,17	168,26
1512 Conservas de pescados	95,90	95,07	156,45	201,42	193,14	198,40	201,64
1513 Conservas de frutas, hortalizas y legumbres	95,33	88,85	149,67	181,47	180,70	182,24	182,50
1514 Aceites y grasas vegetales	81,81	88,46	224,95	254,58	259,77	254,32	240,85
152 Productos lácteos	121,59	123,21	172,98	236,20	223,34	232,19	239,88
153 Productos de molinería, almidones y alimentos balanceados	95,01	97,59	204,86	208,57	216,90	210,54	203,84
1531 Harinas	91,47	95,49	216,56	211,06	220,85	212,52	206,56
1532 Productos derivados del almidón	106,63	106,83	161,51	191,41	191,57	191,57	191,57
1533 Alimentos balanceados	102,75	101,20	181,29	206,93	213,54	211,55	199,31
154 Otros productos alimenticios	110,01	111,39	175,87	208,41	209,29	209,94	210,15
1541 Productos de panadería	115,71	118,72	172,78	196,20	198,05	198,05	197,97
1542 Azúcar	63,55	75,70	130,08	177,00	178,90	183,70	184,78
1543 Productos de chocolate y golosinas	102,73	101,61	206,14	267,78	268,32	269,41	268,98
1544 Productos farináceos	109,88	105,98	138,93	155,76	155,84	155,68	156,23
1549 Otros productos alimenticios n.c.e.p.	118,85	117,30	189,46	221,32	220,77	221,21	221,86
155 Alcohol etílico y bebidas	105,34	102,71	142,67	165,67	158,77	166,72	167,47
1551 Alcohol etílico y bebidas alcohólicas destiladas	107,25	107,56	148,67	185,96	181,28	183,34	185,08
1552 Vinos y sidra	103,18	101,66	117,11	129,74	124,27	125,47	125,37
1553 Cervezas	129,15	128,71	160,71	260,30	183,83	241,72	246,39
1554 Bebidas no alcohólicas	100,71	96,39	154,70	164,05	172,89	173,99	174,22
16 Tabaco	93,45	97,30	105,50	127,69	111,83	111,83	111,83
17 Productos textiles	91,88	88,61	166,21	202,68	206,35	207,86	205,02
171 Materias primas textiles	89,14	84,53	170,17	207,88	213,63	213,67	209,36
172 Otros productos textiles	110,56	109,65	189,74	232,08	230,34	237,92	242,06
173 Tejidos y artículos de punto	93,21	92,59	149,43	181,06	181,16	184,55	183,30
18 Prendas de materiales textiles	89,36	88,44	105,78	122,12	116,49	115,65	117,26
19 Cuero, artículos de marroquinería y calzado	103,50	103,12	150,75	163,55	163,61	163,97	163,43
191 Cueros, valijas y artículos de marroquinería	115,24	116,62	217,61	235,70	238,67	238,91	237,83
1911 Cueros curtidors	118,79	120,04	238,43	254,40	258,87	259,53	257,63
1912 Valijas y artículos de marroquinería	100,96	102,86	133,88	160,49	157,44	155,96	158,17

Cuadro 3.1

2003								2004		Concepto
May	Jun	Jul	Ago	Sep	Oct	Nov	Dic	Ene *	Feb *	
213,33	213,04	212,96	215,87	215,50	216,65	218,90	222,71	221,96	224,78	NIVEL GENERAL
211,40	211,32	211,62	214,32	213,81	215,25	217,67	221,30	220,55	223,42	N NACIONAL
240,34	243,16	242,80	254,10	250,72	254,85	261,60	272,58	265,65	270,28	1
190,24	190,82	191,82	197,82	198,83	206,15	210,17	212,88	210,77	213,69	A
166,43	162,30	154,53	164,18	170,25	191,53	202,85	205,24	205,50	208,24	011
197,88	196,39	186,84	196,79	204,74	218,62	236,51	248,06	251,20	249,42	0111
80,29	73,30	70,36	80,93	80,43	122,22	114,38	84,52	79,90	91,75	0112
139,08	120,88	114,82	119,48	127,76	154,76	163,52	177,23	166,89	182,27	0113
208,52	212,71	220,44	223,65	220,76	217,38	215,79	218,75	214,82	217,88	012
212,94	220,19	230,52	236,56	232,96	228,68	226,36	230,19	225,52	230,52	0121
197,48	194,02	195,26	191,39	190,27	189,15	189,38	190,16	188,07	186,29	0122
178,11	184,20	187,94	200,23	206,81	207,50	202,53	199,40	197,73	199,96	B
380,81	389,13	384,65	409,79	393,51	389,65	405,16	439,82	419,50	428,97	C
410,01	418,80	413,21	441,95	422,55	417,77	433,94	472,62	449,66	459,97	11
155,63	160,44	164,49	161,91	169,68	172,82	183,30	186,95	187,01	190,01	14
203,76	202,91	203,39	203,81	204,07	204,80	206,08	207,77	208,65	211,05	2
207,20	206,31	206,80	207,21	207,50	208,27	209,59	211,32	212,22	214,69	D
194,92	195,22	193,91	192,62	192,02	193,66	195,12	197,81	197,65	197,97	15
174,75	174,26	173,22	172,88	176,33	179,32	180,28	186,53	183,37	182,56	151
165,26	165,28	163,99	164,02	167,70	169,31	169,22	177,57	172,54	169,99	1511
204,77	204,77	204,45	204,45	204,94	205,31	205,31	207,30	212,24	217,51	1512
182,43	181,29	181,29	181,60	181,29	181,92	181,96	181,85	182,46	185,25	1513
243,07	238,57	236,77	230,09	244,27	271,31	287,61	292,20	294,41	298,86	1514
245,90	247,75	243,89	240,32	238,21	237,48	236,19	235,97	236,47	236,35	152
204,92	209,72	206,79	200,42	201,83	199,84	209,48	215,65	212,13	213,53	153
208,44	215,30	209,12	200,73	201,29	198,30	211,19	219,42	213,93	212,78	1531
191,57	191,57	191,57	191,57	191,57	191,57	191,57	191,57	191,57	191,57	1532
197,94	197,41	204,93	203,11	208,18	208,94	211,03	212,43	214,47	225,69	1533
209,95	208,48	208,21	207,71	207,89	207,69	207,38	207,09	210,16	210,62	154
197,68	195,28	195,44	194,92	194,92	195,20	195,11	195,11	202,12	203,32	1541
184,49	180,33	174,96	174,96	176,01	171,88	167,78	170,73	170,59	166,74	1542
268,98	268,98	268,63	267,26	267,26	267,39	267,39	267,39	267,00	266,09	1543
156,23	156,23	156,78	154,00	155,88	155,88	155,88	155,88	157,21	156,72	1544
221,67	221,26	221,65	222,21	221,98	221,98	222,18	220,16	220,25	221,85	1549
167,69	167,92	167,40	167,76	161,44	166,54	168,45	170,30	171,35	172,64	155
187,13	186,43	186,30	187,97	188,16	188,10	188,17	188,58	190,17	190,17	1551
125,59	127,43	126,26	127,65	127,56	138,62	142,15	143,56	145,43	145,42	1552
246,52	247,14	247,14	247,14	315,41	322,09	322,09	322,09	322,09	333,29	1553
174,21	173,39	173,12	172,70	143,03	144,41	145,95	148,74	149,42	149,33	1554
111,83	111,83	143,55	143,55	143,55	143,55	143,55	143,55	143,55	143,55	16
202,92	200,25	198,07	199,10	199,74	199,49	202,74	212,11	211,49	215,12	17
206,56	204,92	201,64	204,19	205,17	204,79	209,72	215,94	213,92	216,22	171
242,06	222,74	221,04	221,04	221,04	221,04	221,04	276,55	276,55	285,73	172
182,32	181,99	182,41	179,94	179,94	179,94	179,94	183,61	186,29	191,60	173
119,60	120,68	122,37	125,84	127,16	127,66	127,87	129,19	129,68	134,05	18
163,02	163,03	160,67	163,09	164,47	163,77	163,52	164,67	164,52	164,03	19
236,45	237,34	227,14	234,46	233,64	230,72	231,07	235,16	235,20	233,29	191
256,11	256,11	243,57	252,35	250,68	247,34	247,68	252,39	252,39	249,99	1911
157,36	161,86	161,07	162,48	165,07	163,84	164,26	165,86	166,07	166,09	1912

(sigue)

Cuadro 3.1 (continuación)

Concepto	2000	2001	2002	2003	2003		
					Feb	Mar	Abr
192 Calzado	98,49	97,36	122,23	132,77	131,60	132,00	131,69
20 Madera y productos de madera excepto muebles	97,32	95,79	139,99	162,71	165,20	164,16	162,75
201 Maderas aserradas	102,84	102,17	139,78	167,47	171,49	168,84	166,99
202 Productos de madera	91,99	89,63	140,20	158,11	159,11	159,63	158,64
2021 Tableros y paneles de madera	87,84	85,69	147,62	171,71	172,33	173,75	171,72
2022 Carpintería de madera	94,60	92,09	135,56	149,58	150,82	150,78	150,45
21 Papel y productos de papel	102,82	103,70	199,80	229,60	234,03	232,04	229,68
2101 Papeles	104,45	104,04	198,98	229,99	234,98	228,85	227,90
2102 Envases de papel y cartón	101,28	101,61	192,90	211,66	216,77	216,40	211,42
2109 Otros artículos de papel y cartón	103,52	106,20	209,66	253,19	256,24	255,49	255,49
22 Impresiones y reproducción de grabaciones	125,68	122,57	163,98	187,18	179,60	179,83	181,03
221 Diarios y revistas	122,64	130,02	153,99	170,04	165,30	165,93	169,17
222 Artículos de librería	127,47	118,19	169,84	197,24	188,00	188,00	188,00
23 Productos refinados del petróleo	153,28	158,56	268,40	351,93	356,02	358,28	356,04
24 Sustancias y productos químicos	113,47	114,41	200,93	235,83	238,04	240,52	238,72
241 Sustancias químicas básicas	111,93	110,61	227,50	284,64	293,29	306,75	298,99
2411 Sustancias químicas básicas	114,86	115,14	234,04	303,95	311,92	316,62	312,28
2412 Abonos y fertilizantes	103,65	103,95	161,48	253,78	260,11	261,61	259,48
2413 Sustancias plásticas y elastómeros	109,58	106,57	225,54	267,56	277,05	300,04	288,48
242 Otros productos químicos	114,60	116,15	194,08	223,54	223,97	223,69	223,44
2421 Insecticidas y plaguicidas	97,25	98,16	195,39	202,12	211,93	208,00	202,74
2422 Pinturas, barnices, enduidos y tintas de imprenta	102,90	104,28	202,64	234,93	233,12	233,11	235,90
2423 Productos farmacéuticos y veterinarios	121,90	124,60	188,22	220,87	216,21	217,96	218,18
2424 Jabones y detergentes	111,36	111,41	199,21	229,29	235,99	233,65	232,83
2429 Otros productos químicos	111,06	112,16	197,05	217,25	220,80	218,43	216,84
243 Fibras manufacturadas	84,47	83,51	208,17	238,45	247,00	250,07	245,92
25 Productos de caucho y plástico	109,36	106,87	183,69	209,06	206,54	215,14	213,79
251 Productos de caucho	101,56	98,87	185,50	222,01	215,96	216,68	218,01
2511 Cubiertas de caucho	90,07	87,77	187,24	229,82	217,13	220,57	222,77
2519 Otros productos de caucho	115,86	112,68	183,35	212,30	214,50	211,84	212,09
252 Productos de plástico	111,44	109,00	183,21	205,62	204,04	214,73	212,67
26 Productos de minerales no metálicos	97,01	97,26	144,32	183,94	184,00	182,26	182,16
261 Vidrio y productos de vidrio	91,91	91,75	137,41	166,03	164,51	164,54	164,54
269 Otros productos de minerales no metálicos	98,56	98,94	146,42	189,39	189,93	187,65	187,53
2691 Productos de cerámica no refractaria para uso no estructural	80,80	74,59	89,60	97,05	97,40	97,40	97,40
2692 Productos de cerámica refractaria	105,18	104,86	147,44	151,75	158,24	157,62	154,57
2693 Productos de arcilla y cerámica no refractaria para uso estructural	86,80	86,18	111,04	131,48	126,09	126,98	128,36
2694 Cemento y cal	107,70	109,76	178,60	261,24	259,01	259,01	259,01
2695 Artículos de hormigón, de cemento y de yeso	100,03	100,87	133,58	160,30	160,45	160,80	159,04
2699 Otros artículos de minerales no metalíferos n.c.e.p	101,39	102,38	190,01	206,70	235,76	204,45	204,79
27 Productos metálicos básicos	100,88	97,57	193,33	239,49	237,79	238,82	236,61
271 Productos de minerales ferrosos en formas básicas	99,45	97,14	213,50	270,16	265,38	267,27	272,31
272 Productos de minerales no ferrosos en formas básicas	127,04	125,61	211,43	226,89	227,26	227,51	224,13
273 Productos de fundición	99,53	94,65	164,33	200,41	202,53	202,53	190,83
28 Productos metálicos excepto máquinas y equipos	111,81	109,91	201,54	232,25	232,57	234,85	231,99
281 Productos metálicos estructurales, recipientes y generadores de vapor	127,51	124,48	208,57	237,10	237,58	237,22	230,63

Cuadro 3.1

2003								2004		Concepto
May	Jun	Jul	Ago	Sep	Oct	Nov	Dic	Ene*	Feb*	
131,70	131,33	132,32	132,64	134,96	135,22	134,71	134,60	134,37	134,49	192
162,83	162,60	161,15	161,98	162,30	162,53	161,63	163,09	164,08	166,91	20
167,16	164,47	167,16	168,55	168,42	167,79	164,82	165,39	165,39	168,58	201
158,63	160,79	155,33	155,63	156,38	157,44	158,55	160,87	162,82	165,30	202
171,88	170,97	170,98	171,69	171,54	171,54	169,92	173,21	173,22	171,23	2021
150,32	154,41	145,52	145,56	146,87	148,59	151,42	153,13	156,29	161,59	2022
226,85	226,58	224,99	226,77	229,79	229,87	230,24	230,36	228,57	228,34	21
226,62	223,70	220,35	226,19	231,32	233,63	233,97	233,22	235,55	235,15	2101
207,71	208,88	208,11	208,72	211,97	210,73	211,55	212,08	206,66	206,36	2102
252,54	252,54	251,29	251,29	252,27	252,27	252,06	252,36	252,01	252,01	2109
181,33	181,58	181,57	188,27	188,56	200,84	202,66	202,66	204,61	204,96	22
169,96	170,66	170,63	172,18	172,96	172,97	172,97	172,97	173,12	174,07	221
188,00	188,00	188,00	197,71	197,71	217,21	220,10	220,10	223,10	223,10	222
356,73	349,51	348,99	348,91	348,48	350,04	349,53	349,76	350,70	352,64	23
237,05	234,22	233,33	233,86	235,29	234,03	234,99	236,10	237,39	240,12	24
288,25	278,15	273,58	274,98	280,15	275,98	278,77	285,38	287,70	298,82	241
301,88	301,31	299,91	300,39	303,40	297,96	298,37	306,32	306,87	321,00	2411
257,31	256,90	256,00	247,92	246,97	247,89	248,12	248,06	248,83	249,01	2412
276,82	256,58	248,60	251,59	259,31	256,06	261,39	267,12	271,32	280,20	2413
224,11	223,37	223,39	223,60	224,10	223,56	224,04	223,71	224,87	225,29	242
196,28	196,56	196,07	199,18	200,35	198,54	200,01	202,38	201,33	199,10	2421
235,30	235,56	236,60	235,91	235,88	235,41	235,86	235,57	235,54	237,20	2422
221,15	223,13	223,61	223,08	222,70	223,30	223,55	224,72	225,10	224,83	2423
232,18	226,39	225,70	226,47	228,28	226,11	226,60	223,15	226,73	227,98	2424
215,46	215,46	214,51	216,16	217,25	216,79	217,89	218,46	218,32	219,80	2429
241,77	228,44	227,51	231,99	233,22	232,33	234,17	237,78	234,01	244,72	243
210,75	209,95	207,49	208,60	208,11	207,78	208,56	208,99	209,40	212,90	25
218,62	222,61	226,74	227,02	227,03	226,90	224,91	224,61	229,38	232,52	251
224,22	230,03	238,84	238,84	238,84	238,65	235,89	235,32	238,80	241,45	2511
211,65	213,37	211,70	212,33	212,35	212,28	211,25	211,29	217,65	221,43	2519
208,65	206,58	202,37	203,70	203,08	202,69	204,22	204,84	204,09	207,67	252
182,26	182,62	183,60	184,24	184,96	185,76	186,54	187,34	188,90	191,35	26
164,83	164,83	164,96	164,98	166,99	169,79	169,79	169,79	169,79	173,18	261
187,56	188,03	189,27	190,10	190,43	190,62	191,64	192,67	194,72	196,88	269
95,37	97,23	97,23	97,23	97,23	97,23	97,23	97,23	101,81	101,81	2691
149,18	150,25	149,88	149,88	152,64	148,96	148,96	148,96	148,96	148,96	2692
129,72	130,61	131,53	132,30	133,24	135,01	138,29	141,00	145,28	146,22	2693
259,41	259,79	263,23	263,72	263,70	263,70	264,14	264,14	266,27	269,25	2694
159,15	159,18	159,49	161,41	161,63	161,11	161,59	163,28	163,39	167,05	2695
202,91	202,29	198,69	199,31	199,46	199,46	199,64	200,26	199,12	199,51	2699
236,88	241,90	241,24	241,08	241,55	241,44	242,58	244,12	255,86	261,97	27
273,57	273,58	272,63	271,82	271,82	271,82	273,57	275,84	281,86	292,02	271
216,18	220,83	217,89	223,48	232,68	230,57	234,32	240,39	240,23	252,37	272
190,83	202,53	202,53	202,53	202,53	202,53	202,53	202,53	223,35	223,35	273
231,48	230,75	230,09	231,91	231,69	232,58	232,83	234,76	240,08	248,51	28
238,74	235,77	235,45	235,29	235,06	240,95	241,13	242,59	243,46	248,41	281

(sigue)

Cuadro 3.1 (continuación)

Concepto	2000	2001	2002	2003	2003		
					Feb	Mar	Abr
2811 Productos metálicos para uso estructural	127,59	124,67	208,34	237,29	237,69	237,34	230,58
2813 Generadores de vapor	124,42	117,22	217,28	230,19	233,47	232,62	232,62
289 Otros productos metálicos excepto máquinas, equipos y muebles	106,47	104,95	199,14	230,60	230,86	234,04	232,45
2893 Herramientas de mano y artículos de ferretería	112,75	113,61	186,42	205,87	207,15	207,49	206,39
2899 Otros productos metálicos n.c.e.p.	105,60	103,75	200,90	234,03	234,14	237,71	236,06
29 Máquinas y equipos	105,30	100,70	160,40	180,47	181,11	181,73	180,70
291 Máquinas de uso general	105,38	99,93	149,46	167,14	167,29	169,34	167,88
2911 Motores a explosión excepto para automotores	107,73	100,13	159,95	192,61	192,18	192,18	192,18
2912 Bombas y compresores	106,21	102,54	157,06	182,02	176,75	184,63	183,10
2913 Rodamientos	87,16	88,89	201,20	203,46	212,25	212,25	212,25
2915 Equipos de elevación y manipulación	114,01	105,41	140,83	157,21	158,62	158,62	158,62
2919 Otra maquinaria de uso general	103,57	97,76	139,03	149,21	152,02	151,53	149,21
292 Máquinas de uso especial	114,30	107,83	186,24	210,45	211,79	210,49	208,74
2921 Máquinas agrícolas	124,60	117,20	234,96	263,69	267,13	264,44	259,93
2922 Máquinas herramientas	107,58	101,70	113,00	120,00	117,51	117,36	117,52
2924 Máquinas para la industria extractiva y obras de construcción	105,20	97,73	161,00	206,47	213,59	213,63	210,64
2925 Máquinas para la elaboración o procesamiento de alimentos y bebidas	101,53	96,24	129,50	145,02	143,87	144,32	145,60
2926 Máquinas para lavaderos industriales	100,28	94,72	163,22	199,27	192,03	192,03	202,13
2927 Armas y municiones	99,52	97,97	193,37	232,99	236,23	236,23	236,23
293 Otros aparatos de uso doméstico	97,58	95,39	148,91	167,73	168,24	169,12	169,12
31 Máquinas y aparatos eléctricos	90,78	85,93	170,23	188,07	186,86	189,15	184,77
311 Motores, generadores y transformadores eléctricos	106,26	96,81	175,76	188,33	191,71	191,10	187,40
312 Aparatos de distribución y control eléctrico	92,25	91,28	159,03	166,30	172,77	169,30	168,81
313 Conductores eléctricos	93,20	89,95	205,80	231,20	221,77	229,26	218,95
314 Acumuladores eléctricos	88,82	88,92	180,20	215,48	212,50	214,24	215,19
315 Equipos de iluminación	86,72	78,83	149,96	165,39	171,77	170,09	165,71
319 Otros equipos eléctricos	77,42	71,77	124,49	133,49	134,11	135,89	135,89
32 Equipos y aparatos de radio y televisión	63,24	53,61	105,91	116,91	125,60	126,75	126,45
33 Equipos para medicina e instrumentos de medición	94,08	87,54	139,19	150,92	151,65	151,31	150,82
3311 Equipos para medicina	103,89	99,04	159,04	172,74	174,67	174,03	173,12
3312 Instrumentos de medición de servicios domiciliarios	82,72	74,23	116,20	125,66	125,02	125,02	125,02
34 Vehículos automotores, carrocerías y repuestos	100,36	95,81	160,29	181,10	181,98	180,00	179,77
341 Vehículos automotores	99,54	94,15	170,56	191,40	197,04	194,06	193,32
342 Carrocerías y remolques	104,84	94,55	123,99	146,15	139,94	141,16	141,16
343 Repuestos para automotores	101,32	100,21	143,69	164,08	154,94	154,64	155,64
35 Otros medios de transporte	103,02	100,63	125,86	150,44	144,65	144,65	151,09
3591 Motocicletas	103,10	100,62	125,96	151,00	145,03	145,03	151,80
3599 Otros medios de transporte	101,34	100,98	124,04	139,46	137,00	137,00	137,00
36 Muebles y otros productos industriales	107,85	104,88	149,37	171,80	167,13	167,06	172,58
361 Muebles y colchones	108,77	104,60	147,54	174,24	169,70	169,60	174,42
369 Otros productos manufacturados	104,82	105,80	155,35	163,81	158,74	158,74	166,53
E Energía eléctrica	69,39	65,60	66,65	71,01	70,15	70,20	70,25

Cuadro 3.1

2003								2004		Concepto
May	Jun	Jul	Ago	Sep	Oct	Nov	Dic	Ene*	Feb*	
238,90	235,90	235,56	235,44	235,23	241,31	241,53	243,04	243,95	249,03	2811
232,62	231,07	231,07	229,43	228,52	227,12	225,75	225,42	225,06	224,63	2813
229,00	229,04	228,26	230,76	230,54	229,74	230,00	232,09	238,92	248,54	289
205,57	206,21	206,01	203,99	203,99	205,01	205,01	205,20	207,75	207,76	2893
232,24	232,20	231,34	234,47	234,21	233,16	233,46	235,81	243,23	254,18	2899
179,92	179,60	180,21	180,70	179,85	179,47	179,92	181,16	182,41	185,68	29
167,66	166,99	167,07	166,70	165,72	165,30	166,20	166,70	167,44	169,19	291
192,18	193,58	193,58	193,58	191,74	191,74	195,96	194,53	194,53	199,15	2911
181,38	181,63	181,01	182,61	182,61	181,87	182,12	183,23	186,37	186,37	2912
212,25	212,25	212,25	187,20	187,52	183,40	185,49	191,37	185,17	188,80	2913
156,28	156,28	156,28	156,28	156,28	156,28	157,75	157,75	158,42	161,63	2915
150,41	148,30	148,91	149,18	147,44	147,33	147,44	147,78	147,78	149,29	2919
206,69	207,81	209,30	212,18	210,50	210,14	210,61	215,03	216,35	219,48	292
256,75	257,83	261,22	266,38	263,32	263,14	263,55	271,26	271,24	276,41	2921
117,54	121,73	121,73	121,73	121,73	121,73	122,98	122,98	122,98	124,60	2922
205,03	205,28	200,36	203,76	203,72	202,59	202,92	205,36	204,20	205,87	2924
145,05	144,99	144,99	145,62	145,41	145,48	145,81	146,14	148,74	148,96	2925
202,13	202,13	202,13	202,13	201,38	201,38	201,38	201,38	221,76	221,76	2926
236,23	236,23	236,23	232,78	231,77	223,66	223,66	232,78	231,77	235,89	2927
168,88	167,67	168,02	167,31	167,31	166,95	166,95	166,19	167,86	172,69	293
183,04	182,44	183,27	186,94	189,64	188,81	192,53	197,04	201,64	212,90	31
186,38	185,29	184,72	186,60	186,70	186,55	188,46	190,81	191,43	197,91	311
167,03	164,16	163,75	163,27	164,17	163,21	163,51	163,87	164,33	165,22	312
219,82	223,00	226,13	234,12	236,74	236,19	246,29	256,26	271,60	297,88	313
215,19	217,06	217,06	217,06	217,06	217,06	217,06	217,06	217,06	231,88	314
161,59	159,65	160,49	164,44	164,38	162,54	163,34	166,17	166,43	167,03	315
130,34	125,14	124,48	126,28	134,74	133,22	133,52	136,25	134,14	135,65	319
116,85	116,85	112,22	110,77	110,77	110,77	110,77	110,28	111,79	111,01	32
150,56	150,34	149,70	151,10	151,00	151,02	151,07	151,25	151,29	152,39	33
172,63	172,22	171,04	172,07	171,90	171,92	172,02	172,36	172,43	174,48	3311
125,02	125,02	125,02	126,82	126,82	126,82	126,82	126,82	126,82	126,82	3312
178,29	178,09	180,33	180,55	181,20	181,18	185,55	186,02	184,60	189,07	34
191,10	190,78	190,84	188,57	186,77	186,58	191,19	191,28	189,14	191,66	341
141,16	141,16	149,41	149,41	151,49	153,24	153,24	153,24	142,11	161,95	342
155,64	155,64	161,81	168,25	174,56	174,56	179,35	180,89	183,53	189,17	343
151,46	152,32	152,32	153,37	153,37	152,97	152,97	152,97	152,97	152,97	35
152,18	152,70	152,70	153,79	153,79	153,79	153,79	153,79	153,79	153,79	3591
137,00	144,93	144,93	144,93	144,93	136,72	136,72	136,72	136,72	136,72	3599
171,95	170,90	171,02	171,64	174,37	174,44	177,46	177,76	179,34	181,00	36
174,37	172,99	173,15	173,97	177,26	177,35	181,28	181,67	183,73	186,10	361
164,02	164,02	164,02	164,02	164,92	164,92	164,96	164,96	164,96	164,28	369
70,92	71,98	71,85	72,76	71,73	70,97	70,57	70,66	70,74	70,74	E

(sigue)

Cuadro 3.1 (conclusión)

Concepto	2000	2001	2002	2003	2003		
					Feb	Mar	Abr
I IMPORTADO	93,77	91,30	237,51	242,27	259,09	255,13	245,98
A Productos agropecuarios y de la silvicultura	107,76	105,01	212,34	223,96	241,51	222,19	223,72
01 Agropecuarios	107,58	105,54	206,98	218,27	237,16	215,28	217,86
0111 Cauchos naturales	97,34	90,13	243,72	258,82	283,43	258,13	246,48
0113 Frutas y cafés	113,90	115,05	184,30	193,23	208,60	188,82	200,20
02 Productos de la silvicultura	109,51	99,88	264,37	279,21	283,72	289,30	280,62
C Productos minerales	107,97	105,61	276,27	369,51	346,31	370,46	358,55
D Productos manufacturados	93,17	90,71	238,39	242,63	259,54	256,10	246,54
15 Alimentos y bebidas	103,34	108,38	415,05	428,15	487,25	483,81	455,65
154 Productos alimenticios	118,46	123,97	554,22	552,49	652,12	643,14	597,02
155 Bebidas	79,63	83,94	196,77	233,12	228,66	233,91	233,91
20 Madera y productos de madera excepto muebles	130,03	130,53	338,55	352,48	370,81	364,61	348,38
21 Papel y productos de papel	99,82	100,30	245,56	228,61	230,21	228,09	219,83
22 Impresiones y reproducción de grabaciones	101,21	103,22	109,70	117,98	119,73	118,11	118,11
24 Sustancias y productos químicos	97,95	98,34	261,90	271,45	287,66	289,36	280,18
241 Sustancias químicas básicas	111,14	110,63	304,53	320,35	336,95	342,90	337,59
2411 Sustancias químicas básicas	94,77	94,92	294,56	301,09	313,68	307,35	299,58
2412 Abonos y fertilizantes	73,77	80,89	214,74	203,26	228,39	205,42	199,14
2413 Sustancias plásticas y elastómeros	154,98	151,42	345,07	387,02	410,72	449,73	450,06
242 Otros productos químicos	80,46	82,04	205,37	206,60	222,28	218,37	204,05
2421 Insecticidas y plaguicidas	91,43	92,50	242,66	242,42	271,64	254,55	242,06
2423 Productos farmacéuticos y veterinarios	78,41	80,62	204,62	213,74	222,10	219,81	212,78
2429 Otros productos químicos	79,42	80,48	195,17	188,41	207,91	206,14	183,50
26 Productos de minerales no metálicos	108,79	111,04	326,61	363,79	391,20	385,78	370,34
27 Productos metálicos básicos	104,35	96,65	256,80	275,53	283,50	286,63	274,79
271 Productos de minerales ferrosos en formas básicas	109,35	99,11	252,16	271,96	283,41	280,44	273,31
272 Productos de minerales no ferrosos en formas básicas	96,17	92,64	264,39	281,37	283,63	296,76	277,20
29 Máquinas y equipos	93,99	89,37	214,95	205,17	229,85	216,59	206,56
291 Máquinas de uso general	95,54	93,73	221,85	214,20	233,91	230,50	221,11
292 Máquinas de uso especial	93,15	87,02	211,22	200,29	227,66	209,08	198,70
2922 Máquinas herramientas	86,94	76,23	174,55	175,00	222,67	177,24	174,44
2929 Máquinas de uso especial en la industria manufacturera y sus accesorios	95,96	91,89	227,78	211,71	229,92	223,46	209,65
30 Máquinas de oficina e informática	82,69	76,67	197,81	196,69	210,38	206,51	200,08
31 Máquinas y aparatos eléctricos	97,53	97,83	278,99	281,00	298,80	292,36	277,93
32 Equipos y aparatos de radio y televisión	71,33	67,02	183,30	199,12	210,50	207,49	201,89
321 Componentes electrónicos	100,63	102,13	321,47	305,44	337,83	328,03	308,39
323 Aparatos de grabación y reproducción de sonidos	58,34	51,46	122,06	152,01	154,07	154,07	154,69

Cuadro 3.1

2003								2004		Concepto
May	Jun	Jul	Ago	Sep	Oct	Nov	Dic	Ene *	Feb *	
237,95	234,88	230,02	235,67	236,92	234,46	234,51	240,56	239,93	242,06	I IMPORTADO
212,87	209,29	206,56	211,84	223,94	233,69	233,42	232,81	239,63	243,19	A
207,20	202,77	199,92	205,10	218,26	228,57	228,61	227,81	233,11	237,08	01
230,02	236,02	228,24	237,13	266,03	280,51	295,43	289,72	287,13	292,90	0111
193,11	182,25	182,44	185,32	188,77	196,51	187,35	189,59	199,77	202,62	0113
267,87	272,60	271,05	277,30	279,07	283,33	280,17	281,35	302,85	302,51	02
345,60	374,08	374,08	384,44	399,97	379,26	379,26	379,26	353,37	340,42	C
238,64	235,50	230,53	236,19	236,96	234,08	234,14	240,47	239,61	241,73	D
439,71	418,85	405,83	403,42	394,46	390,22	377,36	382,55	372,37	372,37	15
569,96	535,81	514,49	510,54	495,86	488,93	467,87	482,13	465,47	465,47	154
235,40	235,40	235,40	235,40	235,40	235,40	235,40	226,35	226,35	226,35	155
341,93	341,61	340,10	345,99	347,62	344,02	344,29	362,84	368,74	369,36	20
219,12	220,23	222,15	222,86	233,82	230,45	234,28	240,81	240,39	239,16	21
118,11	118,11	118,11	118,11	118,11	118,11	118,11	118,11	118,11	118,11	22
270,12	261,26	251,25	263,01	265,75	262,79	266,46	272,69	270,01	276,56	24
322,18	307,45	291,47	309,33	313,43	309,82	316,00	324,18	320,97	329,98	241
291,96	291,41	289,60	300,94	300,30	295,93	298,89	307,30	298,78	303,70	2411
182,55	184,42	179,42	201,23	201,42	202,24	205,10	209,33	212,22	211,25	2412
417,70	368,24	318,71	350,18	365,52	362,68	376,64	385,17	392,39	412,49	2413
201,08	200,02	197,93	201,59	202,51	200,43	200,77	204,39	202,42	205,72	242
232,84	231,40	226,99	234,98	235,58	231,76	233,57	238,48	231,56	241,05	2421
209,79	208,90	206,20	211,07	212,78	209,08	209,88	214,57	212,59	215,04	2423
182,41	181,28	180,53	181,61	181,79	181,96	181,37	183,48	182,98	185,35	2429
358,52	354,67	347,57	355,90	357,69	354,06	343,44	353,73	353,73	356,86	26
254,99	264,03	260,74	267,52	271,22	267,42	276,65	300,98	317,90	325,00	27
249,72	264,10	260,31	264,03	266,03	266,12	273,42	293,21	315,15	324,12	271
263,61	263,91	261,43	273,22	279,71	269,55	281,94	313,67	322,41	326,44	272
199,32	197,59	192,79	198,10	198,21	195,15	196,20	200,75	199,35	200,41	29
205,44	204,13	203,23	206,76	207,28	204,16	205,06	210,14	208,57	209,84	291
196,01	194,06	187,15	193,43	193,31	190,28	191,42	195,68	194,38	195,33	292
172,79	173,42	157,74	159,27	159,58	158,63	158,89	160,16	158,69	159,65	2922
206,50	203,38	200,43	208,86	208,54	204,56	206,11	211,72	210,49	211,43	2929
197,43	194,17	193,25	189,51	189,34	188,07	188,05	191,05	185,23	186,69	30
268,61	271,61	268,20	278,31	277,72	273,72	277,22	281,13	276,54	279,49	31
199,48	200,34	200,39	202,39	196,40	194,08	180,43	181,23	179,97	173,76	32
300,54	303,35	303,52	310,03	290,52	287,16	266,84	273,99	274,58	269,54	321
154,69	154,69	154,69	154,69	154,69	152,83	142,13	140,11	138,05	131,31	323

Cuadro 3.2 IPIB, base 1993=100, principales aperturas

Concepto	2000	2001	2002	2003	2003		
					Feb	Mar	Abr
NIVEL GENERAL	102,41	100,16	180,68	213,77	217,42	215,73	211,60
N NACIONAL	103,26	100,96	176,26	211,71	214,33	212,83	209,10
1 Primarios	109,62	101,34	209,73	256,92	269,95	258,45	244,17
A Productos agropecuarios	84,81	82,57	166,64	205,68	209,85	201,81	195,08
011 Agrícolas	75,57	73,30	182,40	189,54	201,20	182,42	177,83
0111 Cereales y oleaginosas	76,15	77,28	217,31	223,71	234,77	208,00	201,80
0112 Hortalizas y legumbres	64,68	57,81	101,31	96,08	99,67	106,69	109,50
0113 Frutas	100,04	82,17	113,05	159,43	197,75	175,37	164,24
012 Ganaderos	91,90	89,68	154,55	218,07	216,49	216,70	208,32
0121 Ganado vacuno y leche	95,78	91,33	163,65	230,12	226,89	225,39	214,90
0122 Ganado porcino y productos de granja	82,20	85,55	131,79	187,95	190,50	194,98	191,85
B Productos pesqueros	144,42	136,56	171,61	188,29	190,13	184,05	176,78
C Productos minerales	170,53	146,26	328,52	401,25	439,15	417,78	382,65
11 Petróleo crudo y gas natural	179,98	152,61	356,31	432,89	477,85	453,21	413,42
14 Productos minerales no metalíferos	97,70	97,31	114,28	157,34	140,75	144,65	145,46
2 Manufacturados y Energía eléctrica	101,51	100,85	167,05	199,27	199,01	200,27	199,44
D Productos manufacturados	102,30	101,72	169,53	202,45	202,21	203,49	202,65
15 Alimentos y bebidas	102,75	102,89	161,56	193,67	192,37	194,25	194,24
151 Productos de carnes, pescados, frutas, legumbres, hortalizas y aceites	91,53	90,50	143,88	180,11	182,92	181,03	178,98
1511 Productos cárnicos	92,08	91,86	136,08	174,18	178,31	175,48	173,55
1512 Conservas de pescados	93,51	92,70	152,90	196,54	188,32	193,45	196,60
1513 Conservas de frutas, hortalizas y legumbres	92,96	86,64	146,30	177,11	176,21	177,72	177,97
1514 Aceites y grasas vegetales	79,78	86,26	219,91	248,47	253,33	248,01	234,87
152 Productos lácteos	118,58	120,15	169,08	230,53	217,81	226,44	233,94
153 Productos de molinería, almidones y alimentos balanceados	92,64	95,17	200,20	203,57	211,51	205,31	198,78
1531 Harinas	89,20	93,12	211,63	206,01	215,36	207,25	201,43
1532 Productos derivados del almidón	103,92	104,12	157,81	186,75	186,75	186,75	186,75
1533 Alimentos balanceados	100,20	98,69	177,22	201,98	208,24	206,30	194,37
154 Otros productos alimenticios	107,27	108,61	171,88	203,39	204,09	204,72	204,92
1541 Productos de panadería	112,81	115,75	168,83	191,45	193,09	193,09	193,01
1542 Azúcar	61,99	73,84	127,22	172,82	174,53	179,21	180,26
1543 Productos de chocolate y golosinas	100,18	99,10	201,52	261,38	261,68	262,74	262,33
1544 Productos farináceos	107,16	103,35	135,79	152,02	151,97	151,82	152,35
1549 Otros productos alimenticios n.c.e.p.	115,90	114,38	185,18	216,00	215,28	215,72	216,35
155 Alcohol etílico y bebidas	106,62	104,77	148,74	171,46	165,44	173,17	173,89
1551 Alcohol etílico y bebidas alcohólicas destiladas	113,60	115,21	159,54	199,09	193,98	196,21	197,99
1552 Vinos y sidra	102,46	100,99	116,66	129,00	123,47	124,67	124,57
1553 Cervezas	121,67	121,25	151,72	245,36	173,18	227,71	232,12
1554 Bebidas no alcohólicas	104,88	101,93	170,09	179,82	190,54	191,57	191,79
16 Tabaco	83,28	102,95	112,85	134,55	117,61	117,61	117,61
17 Productos textiles	89,60	86,41	162,49	197,82	201,24	202,71	199,94
171 Materias primas textiles	86,93	82,43	166,36	202,90	208,34	208,37	204,18
172 Otros productos textiles	107,82	106,94	185,48	226,51	224,63	232,02	236,06
173 Tejidos y artículos de punto	90,89	90,29	146,07	176,71	176,67	179,97	178,75
18 Prendas de materiales textiles	87,14	86,25	103,39	119,19	113,60	112,78	114,35
19 Cuero, artículos de marroquinería y calzado	100,93	100,57	147,34	159,63	159,56	159,90	159,38
191 Cueros, valijas y artículos de marroquinería	112,38	113,73	212,70	230,06	232,75	232,98	231,93
1911 Cueros curtidors	115,84	117,07	233,05	248,31	252,45	253,09	251,24
1912 Valijas y artículos de marroquinería	98,46	100,31	130,84	156,63	153,53	152,09	154,25

Cuadro 3.2

2003								2004		Concepto
May	Jun	Jul	Ago	Sep	Oct	Nov	Dic	Ene *	Feb *	
210,21	209,84	209,42	212,42	211,98	213,27	215,60	219,51	218,74	221,61	NIVEL GENERAL
208,23	208,08	208,00	210,78	210,22	211,81	214,32	218,06	217,27	220,21	N NACIONAL
242,12	244,75	244,37	255,82	252,66	257,32	264,18	275,05	268,18	272,85	1
196,62	197,01	197,94	204,41	205,58	213,65	217,95	220,84	218,61	221,66	A
177,73	173,32	165,03	175,33	181,81	204,54	216,63	219,18	219,45	222,38	011
211,31	209,72	199,52	210,15	218,64	233,46	252,57	264,90	268,25	266,35	0111
85,80	78,33	75,20	86,49	85,95	130,63	122,26	90,34	85,39	98,05	0112
148,42	129,01	122,54	127,51	136,36	165,17	174,51	189,14	178,11	194,51	0113
211,13	215,19	223,21	226,74	223,83	220,63	218,96	222,11	217,95	221,12	012
218,55	225,59	236,34	242,78	239,15	235,11	232,68	236,79	231,78	236,91	0121
192,56	189,19	190,40	186,62	185,53	184,44	184,66	185,42	183,39	181,65	0122
173,61	179,55	183,18	195,16	201,58	202,25	197,40	194,35	192,72	194,90	B
371,28	379,40	375,03	399,55	383,67	379,91	395,03	428,84	409,02	418,26	C
399,76	408,32	402,87	430,90	411,98	407,32	423,09	460,81	438,42	448,47	11
151,77	156,46	160,41	157,90	165,47	168,53	178,75	182,31	182,37	185,29	14
198,90	197,98	197,98	198,38	198,53	199,28	200,59	202,36	203,25	205,71	2
202,07	201,10	201,11	201,50	201,68	202,46	203,81	205,63	206,54	209,06	D
194,63	194,88	193,56	192,26	191,23	192,82	194,30	197,12	196,93	197,21	15
177,04	176,47	175,35	174,98	178,48	181,39	182,36	188,89	185,74	184,88	151
170,51	170,40	168,99	168,96	172,74	174,32	174,27	183,03	178,01	175,44	1511
199,66	199,66	199,34	199,34	199,82	200,19	200,19	202,13	206,94	212,08	1512
177,90	176,79	176,80	177,09	176,79	177,40	177,44	177,33	177,94	180,66	1513
237,04	232,65	230,89	224,38	238,21	264,58	280,47	284,95	287,11	291,45	1514
239,81	241,62	237,85	234,36	232,30	231,60	230,34	230,13	230,61	230,49	152
199,83	204,51	201,65	195,45	196,82	194,88	204,28	210,30	206,86	208,23	153
203,27	209,96	203,93	195,75	196,30	193,38	205,94	213,97	208,62	207,49	1531
186,75	186,75	186,75	186,75	186,75	186,75	186,75	186,75	186,75	186,75	1532
193,04	192,52	199,85	198,08	203,02	203,76	205,80	207,17	209,16	220,10	1533
204,73	203,29	203,03	202,54	202,71	202,53	202,22	201,93	204,93	205,38	154
192,73	190,39	190,54	190,03	190,03	190,31	190,22	190,22	197,05	198,22	1541
179,97	175,92	170,68	170,68	171,71	167,68	163,68	166,56	166,42	162,66	1542
262,33	262,33	261,98	260,65	260,65	260,77	260,77	260,77	260,39	259,51	1543
152,35	152,35	152,89	150,18	152,02	152,02	152,02	152,02	153,31	152,83	1544
216,16	215,76	216,14	216,69	216,46	216,46	216,66	214,69	214,78	216,33	1549
174,10	174,24	173,72	174,03	165,34	170,50	172,61	174,69	175,74	176,99	155
200,20	199,37	199,22	201,06	201,29	201,23	201,31	201,76	203,51	203,51	1551
124,78	126,60	125,43	126,78	126,71	137,75	141,26	142,65	144,31	144,30	1552
232,24	232,82	232,82	232,82	297,13	303,43	303,43	303,43	303,43	313,98	1553
191,79	190,70	190,47	189,91	154,79	156,01	157,91	161,23	162,01	161,94	1554
117,61	117,61	151,08	151,08	151,08	151,08	151,08	151,08	151,08	151,08	16
197,89	195,29	193,16	194,16	194,79	194,55	197,72	206,86	206,25	209,79	17
201,44	199,85	196,64	199,13	200,08	199,72	204,53	210,59	208,62	210,86	171
236,06	217,22	215,56	215,56	215,56	215,56	215,56	269,70	269,70	278,65	172
177,80	177,48	177,89	175,47	175,47	175,47	175,47	179,06	181,67	186,85	173
116,63	117,69	119,34	122,72	124,01	124,49	124,70	125,99	126,46	130,73	18
158,98	158,99	156,69	159,05	160,39	159,71	159,47	160,59	160,45	159,97	19
230,59	231,46	221,51	228,64	227,84	224,99	225,34	229,33	229,37	227,50	191
249,76	249,76	237,53	246,09	244,47	241,21	241,54	246,13	246,13	243,80	1911
153,45	157,85	157,07	158,45	160,98	159,78	160,19	161,75	161,95	161,97	1912

(sigue)

Cuadro 3.2 (continuación)

Concepto	2000	2001	2002	2003	2003		
					Feb	Mar	Abr
192 Calzado	96,04	94,95	119,45	129,58	128,33	128,72	128,42
20 Madera y productos de madera excepto muebles	94,91	93,41	136,83	158,80	161,09	160,08	158,70
201 Maderas aserradas	100,28	99,63	136,62	163,45	167,23	164,65	162,84
202 Productos de madera	89,71	87,40	137,03	154,31	155,16	155,67	154,71
2021 Tableros y paneles de madera	85,66	83,56	144,27	167,58	168,04	169,43	167,45
2022 Carpintería de madera	92,25	89,81	132,48	146,00	147,08	147,04	146,72
21 Papel y productos de papel	100,27	101,13	195,32	224,11	228,24	226,30	224,00
2101 Papeles	101,84	101,44	194,48	224,45	229,12	223,15	222,22
2102 Envases de papel y cartón	98,79	99,12	188,62	206,65	211,46	211,10	206,24
2109 Otros artículos de papel y cartón	100,94	103,55	204,94	247,10	249,87	249,13	249,13
22 Impresiones y reproducción de grabaciones	123,62	118,29	155,15	176,71	169,51	169,75	170,95
221 Diarios y revistas	122,64	122,69	139,51	153,95	149,59	150,17	153,10
222 Artículos de librería	124,29	115,25	165,98	192,49	183,32	183,32	183,32
23 Productos refinados del petróleo	126,84	129,49	252,36	353,73	359,09	362,37	359,13
24 Sustancias y productos químicos	111,22	112,14	197,35	231,14	233,25	235,72	233,95
241 Sustancias químicas básicas	109,15	107,86	222,40	277,78	285,99	299,12	291,54
2411 Sustancias químicas básicas	112,00	112,26	228,78	296,59	304,12	308,70	304,47
2412 Abonos y fertilizantes	101,08	101,37	157,87	247,70	253,66	255,13	253,05
2413 Sustancias plásticas y elastómeros	106,86	103,93	220,47	261,15	270,18	292,60	281,33
242 Otros productos químicos	112,50	114,03	190,82	219,25	219,65	219,39	219,15
2421 Insecticidas y plaguicidas	94,84	95,73	190,98	197,29	206,69	202,84	197,72
2422 Pinturas, barnices, enduidos y tintas de imprenta	100,35	101,69	198,06	229,29	227,34	227,32	230,05
2423 Productos farmacéuticos y veterinarios	119,03	121,65	184,14	215,28	211,05	212,75	212,98
2424 Jabones y detergentes	110,81	110,86	198,65	228,32	234,77	232,45	231,63
2429 Otros productos químicos	108,31	109,38	192,60	212,04	215,32	213,01	211,46
243 Fibras manufacturadas	82,38	81,44	203,52	232,75	240,89	243,88	239,83
25 Productos de caucho y plástico	107,93	105,47	181,66	206,44	203,79	212,28	210,95
251 Productos de caucho	104,95	102,17	192,02	229,44	223,04	223,77	225,14
2511 Cubiertas de caucho	97,70	95,21	203,58	249,50	235,54	239,27	241,66
2519 Otros productos de caucho	112,99	109,88	179,21	207,20	209,18	206,58	206,82
252 Productos de plástico	108,67	106,30	179,07	200,69	198,98	209,41	207,40
26 Productos de minerales no metálicos	94,60	94,85	141,09	179,53	179,44	177,74	177,64
261 Vidrio y productos de vidrio	89,63	89,48	134,31	162,05	160,43	160,45	160,45
269 Otros productos de minerales no metálicos	96,11	96,48	143,15	184,84	185,22	183,00	182,87
2691 Productos de cerámica no refractaria para uso no estructural	78,80	72,74	87,58	94,72	94,98	94,98	94,98
2692 Productos de cerámica refractaria	102,57	102,26	144,09	148,11	154,31	153,71	150,74
2693 Productos de arcilla y cerámica no refractaria para uso estructural	84,65	84,05	108,53	128,33	122,96	123,83	125,18
2694 Cemento y cal	105,02	107,04	174,67	254,97	252,59	252,59	252,59
2695 Artículos de hormigón, de cemento y de yeso	97,54	98,36	130,55	156,44	156,45	156,80	155,08
2699 Otros artículos de minerales no metalíferos n.c.e.p	98,88	99,85	185,77	201,78	229,94	199,39	199,72
27 Productos metálicos básicos	98,38	95,15	188,99	233,75	231,89	232,90	230,74
271 Productos de minerales ferrosos en formas básicas	96,98	94,73	208,71	263,67	258,79	260,64	265,56
272 Productos de minerales no ferrosos en formas básicas	123,89	122,50	206,64	221,45	221,62	221,87	218,57
273 Productos de fundición	97,06	92,30	160,65	195,61	197,52	197,52	186,11
28 Productos metálicos excepto máquinas y equipos	108,96	107,15	196,99	226,66	226,78	229,00	226,22
281 Productos metálicos estructurales, recipientes y generadores de vapor	124,00	121,22	203,79	231,30	231,58	231,23	224,83

Cuadro 3.2

2003								2004		Concepto
May	Jun	Jul	Ago	Sep	Oct	Nov	Dic	Ene *	Feb *	
128,43	128,07	129,04	129,36	131,61	131,87	131,37	131,27	131,04	131,16	192
158,78	158,56	157,15	157,96	158,27	158,49	157,62	159,04	160,00	162,77	20
163,01	160,38	163,01	164,36	164,23	163,62	160,72	161,27	161,27	164,39	201
154,69	156,80	151,48	151,77	152,50	153,53	154,61	156,88	158,77	161,20	202
167,61	166,72	166,73	167,42	167,28	167,28	165,70	168,90	168,91	166,97	2021
146,59	150,58	141,91	141,95	143,23	144,91	147,66	149,34	152,42	157,58	2022
221,24	220,98	219,42	221,15	224,10	224,18	224,54	224,66	222,91	222,68	21
220,97	218,13	214,87	220,56	225,56	227,81	228,14	227,41	229,68	229,29	2101
202,62	203,76	203,01	203,60	206,77	205,56	206,36	206,87	201,59	201,29	2102
246,26	246,26	245,04	245,04	246,00	246,00	245,79	246,09	245,75	245,75	2109
171,24	171,50	171,49	177,66	177,95	189,18	190,85	190,85	192,63	192,98	22
153,81	154,44	154,42	155,82	156,52	156,53	156,53	156,53	156,67	157,53	221
183,32	183,32	183,32	192,79	192,79	211,80	214,63	214,63	217,55	217,55	222
360,13	350,00	349,33	349,23	348,66	350,91	350,18	350,52	351,90	354,69	23
232,31	229,26	228,38	228,89	230,29	229,07	230,01	231,13	232,37	235,06	24
281,07	271,22	266,76	268,13	273,17	269,11	271,83	278,27	280,54	291,38	241
294,32	293,77	292,41	292,87	295,81	290,51	290,91	298,66	299,19	312,97	2411
250,93	250,53	249,65	241,77	240,85	241,74	241,97	241,91	242,66	242,84	2412
269,96	250,22	242,45	245,36	252,88	249,72	254,92	260,51	264,60	273,25	2413
219,82	218,76	218,79	218,99	219,47	218,96	219,43	219,13	220,24	220,65	242
191,42	191,70	191,22	194,25	195,39	193,63	195,06	197,37	196,34	194,17	2421
229,47	229,72	230,73	230,06	230,03	229,57	230,01	229,73	229,70	231,31	2422
215,87	216,97	217,44	216,92	216,55	217,14	217,39	218,52	218,89	218,64	2423
230,98	225,25	224,56	225,32	227,12	224,97	225,46	222,02	225,59	226,83	2424
210,11	210,12	209,18	210,80	211,86	211,41	212,49	213,04	212,90	214,34	2429
235,78	222,79	221,88	226,25	227,45	226,58	228,38	231,90	228,21	238,66	243
207,94	207,14	204,71	205,81	205,32	204,99	205,77	206,20	206,60	210,04	25
225,76	229,87	234,12	234,41	234,42	234,28	232,23	231,92	236,85	240,11	251
243,24	249,54	259,09	259,09	259,09	258,89	255,89	255,27	259,05	261,92	2511
206,39	208,08	206,44	207,05	207,08	207,01	206,00	206,04	212,25	215,93	2519
203,48	201,46	197,35	198,65	198,04	197,67	199,15	199,76	199,03	202,53	252
177,73	178,09	179,04	179,67	180,37	181,15	181,91	182,69	184,22	186,60	26
160,74	160,74	160,86	160,89	162,85	165,58	165,58	165,58	165,58	168,88	261
182,90	183,36	184,57	185,38	185,70	185,89	186,88	187,89	189,89	191,99	269
93,01	94,82	94,82	94,82	94,82	94,82	94,82	94,82	99,28	99,28	2691
145,48	146,52	146,16	146,16	148,85	145,26	145,26	145,26	145,26	145,26	2692
126,51	127,37	128,27	129,02	129,94	131,67	134,87	137,51	141,68	142,60	2693
252,97	253,35	256,71	257,18	257,16	257,16	257,59	257,59	259,67	262,58	2694
155,19	155,22	155,52	157,39	157,61	157,09	157,57	159,22	159,32	162,89	2695
197,89	197,28	193,77	194,38	194,53	194,53	194,70	195,31	194,19	194,57	2699
231,01	235,90	235,26	235,10	235,56	235,46	236,57	238,07	249,51	255,48	27
266,79	266,79	265,87	265,07	265,07	265,07	266,79	269,00	274,86	284,78	271
210,82	215,35	212,49	217,93	226,91	224,85	228,50	234,43	234,28	246,11	272
186,11	197,52	197,52	197,52	197,52	197,52	197,52	197,52	217,81	217,81	273
225,71	225,00	224,36	226,13	225,92	226,79	227,02	228,91	234,09	242,30	28
232,71	229,82	229,50	229,34	229,12	234,84	235,01	236,44	237,28	242,09	281

(sigue)

Cuadro 3.2 (continuación)

Concepto	2000	2001	2002	2003	2003		
					Feb	Mar	Abr
2811 Productos metálicos para uso estructural	124,43	121,58	203,64	231,60	231,79	231,45	224,86
2813 Generadores de vapor	109,18	109,18	209,03	221,29	224,34	223,52	223,52
289 Otros productos metálicos excepto máquinas, equipos y muebles	103,83	102,35	194,66	225,08	225,14	228,24	226,69
2893 Herramientas de mano y artículos de ferretería	109,99	110,82	182,29	201,00	202,07	202,40	201,33
2899 Otros productos metálicos n.c.e.p.	102,97	101,18	196,38	228,41	228,33	231,81	230,20
29 Máquinas y equipos	98,84	97,32	158,00	177,70	178,21	178,79	177,80
291 Máquinas de uso general	97,77	96,27	147,46	165,16	165,15	167,15	165,77
2911 Motores a explosión excepto para automotores	105,05	102,82	171,03	205,77	205,22	205,22	205,22
2912 Bombas y compresores	98,66	96,55	147,87	172,03	166,93	174,28	172,93
2913 Rodamientos	85,01	86,69	196,68	198,62	207,00	207,00	207,00
2915 Equipos de elevación y manipulación	100,01	97,50	134,97	150,53	151,85	151,85	151,85
2919 Otra maquinaria de uso general	95,55	94,66	139,26	149,41	152,01	151,57	149,31
292 Máquinas de uso especial	104,15	103,32	183,62	207,26	208,50	207,22	205,53
2921 Máquinas agrícolas	110,72	110,54	229,77	257,36	260,77	258,11	253,64
2922 Máquinas herramientas	97,86	96,90	110,22	116,88	114,28	114,11	114,25
2924 Máquinas para la industria extractiva y obras de construcción	99,37	96,79	166,46	213,28	220,46	220,50	217,36
2925 Máquinas para la elaboración o procesamiento de alimentos y bebidas	96,00	94,09	130,34	145,85	144,57	145,00	146,37
2926 Máquinas para lavaderos industriales	97,79	98,04	174,52	212,89	205,06	205,06	215,85
2927 Armas y municiones	101,16	99,56	197,13	237,11	240,23	240,23	240,23
293 Otros aparatos de uso doméstico	95,16	93,02	145,54	163,71	164,07	164,93	164,93
31 Máquinas y aparatos eléctricos	87,33	83,59	166,74	183,97	182,70	184,89	180,65
311 Motores, generadores y transformadores eléctricos	95,77	90,59	169,08	181,32	184,50	183,81	180,31
312 Aparatos de distribución y control eléctrico	89,95	89,02	155,42	162,31	168,47	165,09	164,61
313 Conductores eléctricos	90,78	87,60	201,04	225,53	216,17	223,44	213,40
314 Acumuladores eléctricos	86,61	86,72	176,14	210,31	207,23	208,93	209,86
315 Equipos de iluminación	84,57	76,88	146,59	161,43	167,51	165,88	161,60
319 Otros equipos eléctricos	75,50	71,58	125,49	134,66	134,98	136,89	136,89
32 Equipos y aparatos de radio y televisión	61,53	52,16	93,84	103,00	110,57	111,58	111,32
33 Equipos para medicina e instrumentos de medición	91,75	87,73	142,08	153,84	154,56	154,19	153,65
3311 Equipos para medicina	101,31	100,98	166,71	180,78	182,76	182,08	181,07
3312 Instrumentos de medición de servicios domiciliarios	80,67	72,39	113,56	122,65	121,92	121,92	121,92
34 Vehículos automotores, carrocerías y repuestos	94,53	92,09	157,28	177,70	178,68	176,69	176,40
341 Vehículos automotores	93,04	90,28	167,58	188,20	193,84	190,88	190,04
342 Carrocerías y remolques	92,19	87,48	119,64	140,92	134,88	136,05	136,05
343 Repuestos para automotores	98,81	97,73	140,43	160,14	151,10	150,80	151,78
35 Otros medios de transporte	100,46	98,14	123,02	146,83	141,06	141,06	147,35
3591 Motocicletas	100,54	98,12	123,11	147,37	141,44	141,44	148,04
3599 Otros medios de transporte	98,82	98,48	121,23	136,11	133,61	133,61	133,61
36 Muebles y otros productos industriales	105,18	102,28	146,00	167,69	163,00	162,93	163,31
361 Muebles y colchones	106,07	102,00	144,20	170,05	165,48	165,39	170,09
369 Otros productos manufacturados	102,27	103,22	151,90	159,95	154,88	154,88	162,47
E Energía eléctrica	69,72	65,91	66,97	71,34	70,48	70,53	70,58

Cuadro 3.2

2003								2004		Concepto
May	Jun	Jul	Ago	Sep	Oct	Nov	Dic	Ene*	Feb*	
232,98	230,05	229,72	229,60	229,40	235,33	235,54	237,02	237,90	242,86	2811
223,52	222,03	222,03	220,45	219,58	218,23	216,92	216,60	216,26	215,84	2813
223,32	223,36	222,60	225,04	224,82	224,04	224,30	226,34	233,00	242,38	289
200,53	201,15	200,96	198,98	198,98	199,98	199,98	200,17	202,65	202,66	2893
226,48	226,43	225,60	228,64	228,40	227,37	227,66	229,96	237,20	247,87	2899
177,01	176,74	177,32	177,84	176,99	176,61	177,07	178,31	179,53	182,73	29
165,55	164,96	165,04	164,68	163,70	163,31	164,22	164,68	165,36	167,11	291
205,22	206,72	206,72	206,72	204,75	204,75	209,26	207,73	207,73	212,67	2911
171,38	171,60	171,04	172,49	172,49	171,82	172,04	173,04	175,87	175,87	2912
207,00	207,00	207,00	182,57	182,88	178,87	180,90	186,64	180,59	184,13	2913
149,49	149,49	149,49	149,49	149,49	149,49	150,98	150,98	151,56	154,78	2915
150,49	148,51	149,08	149,36	147,62	147,52	147,61	147,93	147,93	149,42	2919
203,50	204,60	206,01	208,85	207,19	206,79	207,26	211,61	212,96	216,02	292
250,49	251,44	254,73	259,85	256,82	256,56	256,97	264,59	264,56	269,64	2921
114,27	118,60	118,60	118,60	118,60	118,60	119,78	119,78	119,78	121,31	2922
211,74	211,99	207,01	210,45	210,41	209,26	209,61	212,08	210,89	212,69	2924
145,80	145,75	145,75	146,38	146,17	146,24	146,58	146,92	149,59	149,80	2925
215,85	215,85	215,85	215,85	215,05	215,05	215,05	215,05	236,81	236,81	2926
240,23	240,23	240,23	236,68	235,65	227,33	227,33	236,68	235,65	239,87	2927
164,69	163,51	163,86	163,16	163,16	162,81	162,81	162,07	163,70	168,41	293
178,98	178,40	179,17	182,71	185,31	184,52	188,09	192,44	196,85	207,75	31
179,33	178,28	177,75	179,58	179,68	179,62	181,34	183,59	184,11	190,50	311
162,88	160,08	159,68	159,21	160,09	159,16	159,45	159,80	160,25	161,12	312
214,26	217,36	220,40	228,19	230,74	230,20	240,05	249,76	264,72	290,31	313
209,86	211,68	211,68	211,68	211,68	211,68	211,68	211,68	211,68	226,13	314
157,58	155,69	156,51	160,37	160,30	158,51	159,29	162,05	162,30	162,89	315
131,48	126,41	125,70	127,46	135,71	134,23	134,52	137,18	135,13	136,59	319
102,87	102,87	98,79	97,51	97,51	97,51	97,51	97,08	98,42	97,72	32
153,38	153,15	152,47	153,88	153,77	153,78	153,84	154,04	154,07	155,25	33
180,57	180,14	178,87	179,98	179,77	179,79	179,90	180,26	180,33	182,53	3311
121,92	121,92	121,92	123,68	123,68	123,68	123,68	123,68	123,68	123,68	3312
174,94	174,71	176,85	176,85	177,47	177,44	181,64	182,11	180,69	184,99	34
187,88	187,53	187,57	185,06	183,35	183,14	187,55	187,66	185,53	187,94	341
136,05	136,05	143,99	143,99	146,00	147,69	147,69	147,69	136,98	156,07	342
151,78	151,78	157,80	164,08	170,23	170,23	174,91	176,41	178,98	184,48	343
147,70	148,55	148,55	149,56	149,56	149,18	149,18	149,18	149,18	149,18	35
148,41	148,91	148,91	149,98	149,98	149,98	149,98	149,98	149,98	149,98	3591
133,61	141,34	141,34	141,33	141,33	133,33	133,33	133,33	133,33	133,33	3599
167,70	166,67	166,79	167,40	170,06	170,13	173,07	173,37	174,90	176,52	36
170,04	168,70	168,85	169,65	172,86	172,95	176,78	177,16	179,17	181,48	361
160,02	160,02	160,02	160,02	160,90	160,90	160,93	160,93	160,93	160,27	369
71,26	72,32	72,19	73,10	72,07	71,31	70,90	70,99	71,07	71,07	E

(sigue)

Cuadro 3.2 (conclusión)

Concepto	2000	2001	2002	2003	2003		
					Feb	Mar	Abr
I IMPORTADO	91,91	90,28	235,32	239,24	255,62	251,61	242,55
A Productos agropecuarios y de la silvicultura	108,05	105,81	212,68	224,13	241,66	221,90	224,12
01 Agropecuarios	108,17	106,68	207,98	219,14	238,05	215,70	219,02
0111 Cauchos naturales	94,93	87,89	238,18	252,62	276,40	251,73	240,37
0113 Frutas y cafés	116,35	118,28	189,33	198,48	214,37	193,45	205,84
02 Productos de la silvicultura	106,79	97,40	258,37	272,51	276,68	282,11	273,65
C Productos minerales	105,17	102,87	269,71	360,21	337,33	360,86	349,25
D Productos manufacturados	91,23	89,62	236,12	239,49	255,94	252,49	242,97
15 Alimentos y bebidas	109,57	114,96	427,52	443,68	500,41	497,63	470,17
154 Productos alimenticios	115,51	120,89	541,86	539,32	635,92	627,16	582,19
155 Bebidas	100,24	105,67	248,19	293,67	287,86	294,46	294,46
20 Madera y productos de madera excepto muebles	126,81	127,29	330,91	344,04	361,60	355,56	339,73
21 Papel y productos de papel	97,34	97,80	239,96	223,12	224,47	222,41	214,35
22 Impresiones y reproducción de grabaciones	107,99	110,14	117,29	125,99	127,76	126,03	126,03
24 Sustancias y productos químicos	95,88	96,26	256,94	265,84	281,53	283,17	274,09
241 Sustancias químicas básicas	108,39	107,89	297,67	312,70	328,62	334,42	329,24
2411 Sustancias químicas básicas	92,43	92,57	287,92	293,90	305,92	299,75	292,17
2412 Abonos y fertilizantes	71,98	78,92	210,00	198,52	222,84	200,43	194,31
2413 Sustancias plásticas y elastómeros	151,14	147,66	337,28	377,75	400,54	438,58	438,91
242 Otros productos químicos	79,28	80,83	202,93	203,70	219,08	215,21	200,95
2421 Insecticidas y plaguicidas	89,16	90,21	237,21	236,64	264,91	248,24	236,06
2423 Productos farmacéuticos y veterinarios	76,00	78,15	199,30	207,77	215,80	213,50	206,64
2429 Otros productos químicos	79,86	80,92	196,68	189,63	209,06	207,28	184,52
26 Productos de minerales no metálicos	106,08	108,27	319,21	355,02	381,43	376,14	361,09
27 Productos metálicos básicos	101,75	94,25	251,01	268,92	276,45	279,51	267,95
271 Productos de minerales ferrosos en formas básicas	106,63	96,64	246,46	265,43	276,36	273,46	266,51
272 Productos de minerales no ferrosos en formas básicas	93,79	90,34	258,44	274,64	276,59	289,40	270,31
29 Máquinas y equipos	91,66	89,21	218,15	207,71	232,29	219,12	208,84
291 Máquinas de uso general	93,17	93,35	225,44	216,90	236,62	233,03	223,43
292 Máquinas de uso especial	90,84	86,98	214,22	202,75	229,96	211,62	200,96
2922 Máquinas herramientas	84,78	74,34	170,66	170,85	217,15	172,85	170,12
2929 Máquinas de uso especial en la industria manufacturera y sus accesorios	93,58	92,68	233,89	217,16	235,75	229,12	214,89
30 Máquinas de oficina e informática	80,64	78,01	206,51	205,25	219,15	215,07	208,48
31 Máquinas y aparatos eléctricos	95,00	95,30	272,38	273,97	291,05	284,78	270,72
32 Equipos y aparatos de radio y televisión	69,32	65,46	178,11	190,58	202,28	199,13	193,07
321 Componentes electrónicos	97,65	100,20	336,30	318,44	352,66	342,40	321,45
323 Aparatos de grabación y reproducción de sonidos	56,76	50,07	108,01	133,92	135,63	135,63	136,18

Cuadro 3.2

2003								2004		Concepto
May	Jun	Jul	Ago	Sep	Oct	Nov	Dic	Ene *	Feb *	
234,66	231,68	226,95	232,61	233,80	231,39	231,51	237,49	236,87	239,01	I IMPORTADO
213,14	209,11	206,48	211,75	223,69	233,71	232,93	232,42	239,61	242,97	A
208,18	203,26	200,52	205,71	218,70	229,33	228,78	228,10	233,87	237,61	01
224,32	230,16	222,58	231,25	259,44	273,56	288,11	282,53	280,01	285,64	0111
198,22	186,66	186,91	189,93	193,55	202,02	192,16	194,50	205,39	207,96	0113
261,22	265,83	264,32	270,42	272,14	276,30	273,21	274,36	295,33	295,00	02
336,65	364,39	364,39	374,47	389,60	369,43	369,43	369,43	344,21	331,60	C
235,22	232,20	227,37	233,04	233,76	230,90	231,05	237,31	236,45	238,59	D
454,79	434,45	421,76	419,40	410,66	406,53	393,99	398,05	388,12	388,12	15
555,80	522,50	501,71	497,85	483,54	476,79	456,25	470,16	453,91	453,91	154
296,35	296,35	296,35	296,35	296,35	296,35	296,35	284,95	284,95	284,95	155
333,44	333,14	331,66	337,40	338,99	335,48	335,75	353,84	359,59	360,19	20
213,66	214,75	216,61	217,31	228,00	224,72	228,44	234,82	234,41	233,21	21
126,03	126,03	126,03	126,03	126,03	126,03	126,03	126,03	126,03	126,03	22
264,27	255,63	245,86	257,34	260,00	257,12	260,70	266,78	264,17	270,57	24
314,21	299,84	284,26	301,68	305,68	302,15	308,18	316,17	313,03	321,82	241
284,74	284,20	282,44	293,49	292,87	288,61	291,50	299,70	291,39	296,19	2411
178,13	179,95	175,07	196,34	196,53	197,32	200,12	204,24	207,06	206,12	2412
407,35	359,12	310,82	341,50	356,46	353,69	367,31	375,62	382,67	402,27	2413
198,04	197,00	194,95	198,53	199,43	197,41	197,73	201,29	199,37	202,61	242
227,07	225,67	221,36	229,15	229,74	226,02	227,78	232,57	225,82	235,07	2421
203,72	202,86	200,22	204,98	206,64	203,03	203,82	208,39	206,45	208,85	2423
183,42	182,28	181,53	182,62	182,80	182,97	182,37	184,49	183,99	186,37	2429
349,56	345,81	338,88	347,01	348,75	345,21	334,86	344,89	344,89	347,94	26
248,65	257,46	254,25	260,87	264,48	260,77	269,77	293,49	309,99	316,92	27
243,50	257,52	253,83	257,46	259,41	259,49	266,61	285,91	307,30	316,05	271
257,07	257,36	254,94	266,44	272,77	262,85	274,94	305,88	314,40	318,34	272
201,61	199,82	195,10	200,55	200,67	197,49	198,58	203,20	201,71	202,78	29
207,87	206,59	205,67	209,34	209,86	206,65	207,56	212,78	211,06	212,40	291
198,23	196,17	189,39	195,80	195,70	192,55	193,73	198,03	196,66	197,58	292
168,50	169,12	153,83	155,32	155,62	154,70	154,95	156,19	154,75	155,69	2922
211,66	208,38	205,44	214,08	213,80	209,64	211,25	216,92	215,57	216,50	2929
205,67	202,31	201,34	197,95	197,77	196,43	196,45	199,56	193,39	194,93	30
261,65	264,57	261,25	271,10	270,52	266,62	270,03	273,84	269,37	272,24	31
190,50	191,39	191,44	193,62	187,22	184,99	171,85	172,93	171,76	166,01	32
313,07	315,97	316,13	323,24	302,41	298,84	277,27	284,80	285,12	279,75	321
136,18	136,18	136,18	136,18	136,18	134,54	125,12	123,35	121,53	115,60	323

Cuadro 3.3 IPP, base 1993=100, principales aperturas

Concepto	2000	2001	2002	2003	2003		
					Feb	Mar	Abr
NIVEL GENERAL	102,58	100,49	179,13	214,26	217,32	215,26	211,24
1 Primarios	108,42	100,28	212,31	256,65	270,71	257,50	243,34
A Productos agropecuarios	84,00	81,81	171,06	206,19	211,92	201,45	194,74
011 Agrícolas	76,63	74,43	186,65	195,17	207,74	187,23	182,07
0111 Cereales y oleaginosas	76,15	77,28	217,31	223,71	234,77	208,00	201,80
0112 Hortalizas y legumbres	64,68	57,81	101,31	96,08	99,67	106,69	109,50
0113 Frutas	100,04	82,17	113,05	159,43	197,75	175,37	164,24
012 Ganaderos	91,85	89,66	154,45	217,94	216,38	216,60	208,24
0121 Ganado vacuno y leche	95,78	91,33	163,65	230,12	226,89	225,39	214,90
0122 Ganado porcino y productos de granja	82,20	85,55	131,79	187,95	190,50	194,98	191,85
B Productos pesqueros	144,42	136,56	171,61	188,29	190,13	184,05	176,78
C Productos minerales	171,37	146,82	330,99	404,06	442,58	420,92	385,38
11 Petróleo crudo y gas natural	179,98	152,61	356,31	432,89	477,85	453,21	413,42
14 Productos minerales no metalíferos	97,70	97,31	114,28	157,34	140,75	144,65	145,46
2 Manufacturados y Energía eléctrica	100,97	100,55	169,95	202,53	202,54	203,57	202,36
D Productos manufacturados	101,66	101,31	172,22	205,43	205,46	206,51	205,27
15 Alimentos y bebidas	99,78	100,54	166,91	198,93	198,35	199,35	197,92
151 Productos de carnes, pescados, frutas, legumbres, hortalizas y aceites	88,46	89,46	164,22	198,65	201,72	199,09	194,24
1511 Productos cárnicos	92,08	91,86	136,08	174,18	178,31	175,48	173,55
1512 Conservas de pescados	93,51	92,70	152,90	196,54	188,32	193,45	196,60
1513 Conservas de frutas, hortalizas y legumbres	92,96	86,64	146,30	177,11	176,21	177,72	177,97
1514 Aceites y grasas vegetales	79,78	86,26	219,91	248,47	253,33	248,01	234,87
152 Productos lácteos	118,58	120,15	169,08	230,53	217,81	226,44	233,94
153 Productos de molinería, almidones y alimentos balanceados	92,51	95,09	200,63	203,64	211,62	205,35	198,87
1531 Harinas	89,20	93,12	211,63	206,01	215,36	207,25	201,43
1532 Productos derivados del almidón	103,92	104,12	157,81	186,75	186,75	186,75	186,75
1533 Alimentos balanceados	100,20	98,69	177,22	201,98	208,24	206,30	194,37
154 Otros productos alimenticios	107,14	108,48	171,89	203,54	204,23	204,87	205,07
1541 Productos de panadería	112,81	115,75	168,83	191,45	193,09	193,09	193,01
1542 Azúcar	61,99	73,84	127,22	172,82	174,53	179,21	180,26
1543 Productos de chocolate y golosinas	100,18	99,10	201,52	261,38	261,68	262,74	262,33
1544 Productos farináceos	107,16	103,35	135,79	152,02	151,97	151,82	152,35
1549 Otros productos alimenticios n.c.e.p.	115,90	114,38	185,18	216,00	215,28	215,72	216,35
155 Alcohol etílico y bebidas	106,68	104,86	148,54	171,53	165,26	173,09	173,82
1551 Alcohol etílico y bebidas alcohólicas destiladas	113,60	115,21	159,54	199,09	193,98	196,21	197,99
1552 Vinos y sidra	102,46	100,99	116,66	129,00	123,47	124,67	124,57
1553 Cervezas	121,67	121,25	151,72	245,36	173,18	227,71	232,12
1554 Bebidas no alcohólicas	104,88	101,93	170,09	179,82	190,54	191,57	191,79
16 Tabaco	83,28	102,95	112,85	134,55	117,61	117,61	117,61
17 Productos textiles	89,47	86,20	162,80	198,22	201,76	203,15	200,31
171 Materias primas textiles	86,93	82,43	166,36	202,90	208,34	208,37	204,18
172 Otros productos textiles	107,82	106,94	185,48	226,51	224,63	232,02	236,06
173 Tejidos y artículos de punto	90,89	90,29	146,07	176,71	176,67	179,97	178,75
18 Prendas de materiales textiles	87,14	86,25	103,39	119,19	113,60	112,78	114,35
19 Cuero, artículos de marroquinería y calzado	105,07	105,21	171,09	184,53	185,57	185,96	185,12
191 Cueros, valijas y artículos de marroquinería	113,66	114,97	220,26	236,83	240,06	240,45	239,10
1911 Cueros curtidors	115,84	117,07	233,05	248,31	252,45	253,09	251,24
1912 Valijas y artículos de marroquinería	98,46	100,31	130,84	156,63	153,53	152,09	154,25

Cuadro 3.3

2003								2004		Concepto
May	Jun	Jul	Ago	Sep	Oct	Nov	Dic	Ene *	Feb *	
210,47	210,07	209,62	212,36	212,36	214,74	217,87	221,93	221,21	224,17	NIVEL GENERAL
241,66	243,71	242,27	253,97	251,57	257,35	265,44	277,05	270,57	275,03	1
196,72	196,39	195,82	202,75	204,94	214,44	220,53	224,61	222,83	225,63	A
183,27	178,84	170,24	180,40	187,38	208,77	222,15	227,11	227,55	230,04	011
211,31	209,72	199,52	210,15	218,64	233,46	252,57	264,90	268,25	266,35	0111
85,80	78,33	75,20	86,49	85,95	130,63	122,26	90,34	85,39	98,05	0112
148,42	129,01	122,54	127,51	136,36	165,17	174,51	189,14	178,11	194,51	0113
211,04	215,07	223,06	226,55	223,66	220,47	218,80	221,94	217,80	220,94	012
218,55	225,59	236,34	242,78	239,15	235,11	232,68	236,79	231,78	236,91	0121
192,56	189,19	190,40	186,62	185,53	184,44	184,66	185,42	183,39	181,65	0122
173,61	179,55	183,18	195,16	201,58	202,25	197,40	194,35	192,72	194,90	B
373,81	381,97	377,50	402,33	386,18	382,34	397,52	431,67	411,63	420,94	C
399,76	408,32	402,87	430,90	411,98	407,32	423,09	460,81	438,42	448,47	11
151,77	156,46	160,41	157,90	165,47	168,53	178,75	182,31	182,37	185,29	14
201,84	200,76	200,58	200,84	201,50	202,95	204,71	206,68	207,55	210,10	2
204,72	203,60	203,41	203,66	204,36	205,86	207,66	209,67	210,56	213,17	D
198,43	198,20	196,83	195,01	195,81	199,99	202,95	206,11	206,06	206,75	15
193,51	191,94	190,67	188,68	194,85	203,92	208,81	214,72	213,16	213,82	151
170,51	170,40	168,99	168,96	172,74	174,32	174,27	183,03	178,01	175,44	1511
199,66	199,66	199,34	199,34	199,82	200,19	200,19	202,13	206,94	212,08	1512
177,90	176,79	176,80	177,09	176,79	177,40	177,44	177,33	177,94	180,66	1513
237,04	232,65	230,89	224,38	238,21	264,58	280,47	284,95	287,11	291,45	1514
239,81	241,62	237,85	234,36	232,30	231,60	230,34	230,13	230,61	230,49	152
199,95	204,72	201,72	195,44	196,76	194,79	204,31	210,40	206,89	208,13	153
203,27	209,96	203,93	195,75	196,30	193,38	205,94	213,97	208,62	207,49	1531
186,75	186,75	186,75	186,75	186,75	186,75	186,75	186,75	186,75	186,75	1532
193,04	192,52	199,85	198,08	203,02	203,76	205,80	207,17	209,16	220,10	1533
204,88	203,45	203,18	202,70	202,87	202,67	202,36	202,07	205,02	205,45	154
192,73	190,39	190,54	190,03	190,03	190,31	190,22	190,22	197,05	198,22	1541
179,97	175,92	170,68	170,68	171,71	167,68	163,68	166,56	166,42	162,66	1542
262,33	262,33	261,98	260,65	260,65	260,77	260,77	260,77	260,39	259,51	1543
152,35	152,35	152,89	150,18	152,02	152,02	152,02	152,02	153,31	152,83	1544
216,16	215,76	216,14	216,69	216,46	216,46	216,66	214,69	214,78	216,33	1549
174,04	174,20	173,67	174,00	165,72	170,91	173,01	175,06	176,12	177,39	155
200,20	199,37	199,22	201,06	201,29	201,23	201,31	201,76	203,51	203,51	1551
124,78	126,60	125,43	126,78	126,71	137,75	141,26	142,65	144,31	144,30	1552
232,24	232,82	232,82	232,82	297,13	303,43	303,43	303,43	303,43	313,98	1553
191,79	190,70	190,47	189,91	154,79	156,01	157,91	161,23	162,01	161,94	1554
117,61	117,61	151,08	151,08	151,08	151,08	151,08	151,08	151,08	151,08	16
198,21	195,64	193,44	194,54	195,19	194,94	198,20	207,26	206,56	210,03	17
201,44	199,85	196,64	199,13	200,08	199,72	204,53	210,59	208,62	210,86	171
236,06	217,22	215,56	215,56	215,56	215,56	215,56	269,70	269,70	278,65	172
177,80	177,48	177,89	175,47	175,47	175,47	175,47	179,06	181,67	186,85	173
116,63	117,69	119,34	122,72	124,01	124,49	124,70	125,99	126,46	130,73	18
184,41	184,52	179,46	183,54	184,07	182,66	182,59	184,70	184,60	183,61	19
237,70	238,25	227,46	235,12	234,01	231,01	231,35	235,57	235,59	233,55	191
249,76	249,76	237,53	246,09	244,47	241,21	241,54	246,13	246,13	243,80	1911
153,45	157,85	157,07	158,45	160,98	159,78	160,19	161,75	161,95	161,97	1912

(sigue)

Cuadro 3.3 (continuación)

Concepto	2000	2001	2002	2003	2003		
					Feb	Mar	Abr
192 Calzado	96,04	94,95	119,45	129,58	128,33	128,72	128,42
20 Madera y productos de madera excepto muebles	94,85	93,36	136,91	158,95	161,23	160,23	158,84
201 Maderas aserradas	100,28	99,63	136,62	163,45	167,23	164,65	162,84
202 Productos de madera	89,62	87,31	137,19	154,62	155,46	155,99	155,00
2021 Tableros y paneles de madera	85,66	83,56	144,27	167,58	168,04	169,43	167,45
2022 Carpintería de madera	92,25	89,81	132,48	146,00	147,08	147,04	146,72
21 Papel y productos de papel	100,31	101,15	195,33	224,19	228,32	226,29	224,04
2101 Papeles	101,84	101,44	194,48	224,45	229,12	223,15	222,22
2102 Envases de papel y cartón	98,79	99,12	188,62	206,65	211,46	211,10	206,24
2109 Otros artículos de papel y cartón	100,94	103,55	204,94	247,10	249,87	249,13	249,13
22 Impresiones y reproducción de grabaciones	123,61	118,32	155,06	176,59	169,40	169,64	170,85
221 Diarios y revistas	122,64	122,69	139,51	153,95	149,59	150,17	153,10
222 Artículos de librería	124,29	115,25	165,98	192,49	183,32	183,32	183,32
23 Productos refinados del petróleo	126,84	129,49	252,36	353,73	359,09	362,37	359,13
24 Sustancias y productos químicos	110,98	111,85	198,49	233,18	235,58	238,18	236,24
241 Sustancias químicas básicas	109,49	108,38	223,27	280,02	288,16	300,32	293,12
2411 Sustancias químicas básicas	112,00	112,26	228,78	296,59	304,12	308,70	304,47
2412 Abonos y fertilizantes	101,08	101,37	157,87	247,70	253,66	255,13	253,05
2413 Sustancias plásticas y elastómeros	106,86	103,93	220,47	261,15	270,18	292,60	281,33
242 Otros productos químicos	112,40	113,92	190,84	219,04	219,52	219,22	218,94
2421 Insecticidas y plaguicidas	94,84	95,73	190,98	197,29	206,69	202,84	197,72
2422 Pinturas, barnices, enduidos y tintas de imprenta	100,35	101,69	198,06	229,29	227,34	227,32	230,05
2423 Productos farmacéuticos y veterinarios	119,03	121,65	184,14	215,28	211,05	212,75	212,98
2424 Jabones y detergentes	110,81	110,86	198,65	228,32	234,77	232,45	231,63
2429 Otros productos químicos	108,31	109,38	192,60	212,04	215,32	213,01	211,46
243 Fibras manufacturadas	82,38	81,44	203,52	232,75	240,89	243,88	239,83
25 Productos de caucho y plástico	107,85	105,39	181,83	206,79	204,05	212,49	211,19
251 Productos de caucho	104,72	101,94	192,40	230,09	223,44	224,27	225,68
2511 Cubiertas de caucho	97,70	95,21	203,58	249,50	235,54	239,27	241,66
2519 Otros productos de caucho	112,99	109,88	179,21	207,20	209,18	206,58	206,82
252 Productos de plástico	108,67	106,30	179,07	200,69	198,98	209,41	207,40
26 Productos de minerales no metálicos	94,44	94,67	140,77	178,86	178,75	177,06	176,98
261 Vidrio y productos de vidrio	89,63	89,48	134,31	162,05	160,43	160,45	160,45
269 Otros productos de minerales no metálicos	95,99	96,33	142,84	184,25	184,63	182,38	182,27
2691 Productos de cerámica no refractaria para uso no estructural	78,80	72,74	87,58	94,72	94,98	94,98	94,98
2692 Productos de cerámica refractaria	102,57	102,26	144,09	148,11	154,31	153,71	150,74
2693 Productos de arcilla y cerámica no refractaria para uso estructural	84,65	84,05	108,53	128,33	122,96	123,83	125,18
2694 Cemento y cal	105,02	107,04	174,67	254,97	252,59	252,59	252,59
2695 Artículos de hormigón, de cemento y de yeso	97,54	98,36	130,55	156,44	156,45	156,80	155,08
2699 Otros artículos de minerales no metalíferos n.c.e.p	98,88	99,85	185,77	201,78	229,94	199,39	199,72
27 Productos metálicos básicos	99,35	96,34	192,59	237,41	235,23	236,32	235,11
271 Productos de minerales ferrosos en formas básicas	96,98	94,73	208,71	263,67	258,79	260,64	265,56
272 Productos de minerales no ferrosos en formas básicas	123,89	122,50	206,64	221,45	221,62	221,87	218,57
273 Productos de fundición	97,06	92,30	160,65	195,61	197,52	197,52	186,11
28 Productos metálicos excepto máquinas y equipos	108,93	107,20	196,57	225,95	226,09	228,27	225,55
281 Productos metálicos estructurales, recipientes y generadores de vapor	123,97	121,20	203,80	231,28	231,57	231,21	224,82

Cuadro 3.3

2003								2004		Concepto
May	Jun	Jul	Ago	Sep	Oct	Nov	Dic	Ene *	Feb *	
128,43	128,07	129,04	129,36	131,61	131,87	131,37	131,27	131,04	131,16	192
158,92	158,67	157,31	158,13	158,43	158,64	157,74	159,17	160,12	162,83	20
163,01	160,38	163,01	164,36	164,23	163,62	160,72	161,27	161,27	164,39	201
154,99	157,03	151,83	152,13	152,84	153,84	154,87	157,15	159,01	161,33	202
167,61	166,72	166,73	167,42	167,28	167,28	165,70	168,90	168,91	166,97	2021
146,59	150,58	141,91	141,95	143,23	144,91	147,66	149,34	152,42	157,58	2022
221,31	220,99	219,40	221,21	224,20	224,33	224,68	224,78	223,13	222,90	21
220,97	218,13	214,87	220,56	225,56	227,81	228,14	227,41	229,68	229,29	2101
202,62	203,76	203,01	203,60	206,77	205,56	206,36	206,87	201,59	201,29	2102
246,26	246,26	245,04	245,04	246,00	246,00	245,79	246,09	245,75	245,75	2109
171,15	171,40	171,39	177,54	177,83	188,99	190,65	190,65	192,43	192,79	22
153,81	154,44	154,42	155,82	156,52	156,53	156,53	156,53	156,67	157,53	221
183,32	183,32	183,32	192,79	192,79	211,80	214,63	214,63	217,55	217,55	222
360,13	350,00	349,33	349,23	348,66	350,91	350,18	350,52	351,90	354,69	23
234,24	231,14	230,20	230,77	232,26	230,90	231,86	233,24	234,43	237,54	24
282,67	273,87	269,76	271,05	275,86	271,64	274,10	280,71	282,78	293,98	241
294,32	293,77	292,41	292,87	295,81	290,51	290,91	298,66	299,19	312,97	2411
250,93	250,53	249,65	241,77	240,85	241,74	241,97	241,91	242,66	242,84	2412
269,96	250,22	242,45	245,36	252,88	249,72	254,92	260,51	264,60	273,25	2413
219,56	218,51	218,53	218,76	219,25	218,74	219,22	218,94	220,03	220,45	242
191,42	191,70	191,22	194,25	195,39	193,63	195,06	197,37	196,34	194,17	2421
229,47	229,72	230,73	230,06	230,03	229,57	230,01	229,73	229,70	231,31	2422
215,87	216,97	217,44	216,92	216,55	217,14	217,39	218,52	218,89	218,64	2423
230,98	225,25	224,56	225,32	227,12	224,97	225,46	222,02	225,59	226,83	2424
210,11	210,12	209,18	210,80	211,86	211,41	212,49	213,04	212,90	214,34	2429
235,78	222,79	221,88	226,25	227,45	226,58	228,38	231,90	228,21	238,66	243
208,22	207,49	205,15	206,24	205,76	205,43	206,18	206,59	207,03	210,47	25
226,33	230,51	234,93	235,21	235,22	235,08	233,00	232,68	237,57	240,82	251
243,24	249,54	259,09	259,09	259,09	258,89	255,89	255,27	259,05	261,92	2511
206,39	208,08	206,44	207,05	207,08	207,01	206,00	206,04	212,25	215,93	2519
203,48	201,46	197,35	198,65	198,04	197,67	199,15	199,76	199,03	202,53	252
177,07	177,42	178,36	178,97	179,70	180,51	181,27	182,04	183,57	185,95	26
160,74	160,74	160,86	160,89	162,85	165,58	165,58	165,58	165,58	168,88	261
182,31	182,77	183,97	184,77	185,10	185,30	186,31	187,33	189,34	191,42	269
93,01	94,82	94,82	94,82	94,82	94,82	94,82	94,82	99,28	99,28	2691
145,48	146,52	146,16	146,16	148,85	145,26	145,26	145,26	145,26	145,26	2692
126,51	127,37	128,27	129,02	129,94	131,67	134,87	137,51	141,68	142,60	2693
252,97	253,35	256,71	257,18	257,16	257,16	257,59	257,59	259,67	262,58	2694
155,19	155,22	155,52	157,39	157,61	157,09	157,57	159,22	159,32	162,89	2695
197,89	197,28	193,77	194,38	194,53	194,53	194,70	195,31	194,19	194,57	2699
235,14	239,32	238,54	238,55	239,34	239,16	240,47	242,27	252,40	259,19	27
266,79	266,79	265,87	265,07	265,07	265,07	266,79	269,00	274,86	284,78	271
210,82	215,35	212,49	217,93	226,91	224,85	228,50	234,43	234,28	246,11	272
186,11	197,52	197,52	197,52	197,52	197,52	197,52	197,52	217,81	217,81	273
225,00	224,34	223,70	225,38	225,17	226,03	226,26	228,10	233,22	241,22	28
232,69	229,81	229,49	229,33	229,10	234,81	234,98	236,40	237,24	242,04	281

(sigue)

Cuadro 3.3 (conclusión)

Concepto	2000	2001	2002	2003	2003		
					Feb	Mar	Abr
2811 Productos metálicos para uso estructural	124,43	121,58	203,64	231,60	231,79	231,45	224,86
2813 Generadores de vapor	109,18	109,18	209,03	221,29	224,34	223,52	223,52
289 Otros productos metálicos excepto máquinas, equipos y muebles	104,05	102,65	194,22	224,21	224,31	227,31	225,78
2893 Herramientas de mano y artículos de ferretería	109,99	110,82	182,29	201,00	202,07	202,40	201,33
2899 Otros productos metálicos n.c.e.p.	102,97	101,18	196,38	228,41	228,33	231,81	230,20
29 Máquinas y equipos	98,67	97,18	157,65	177,25	177,80	178,45	177,45
291 Máquinas de uso general	97,43	95,99	147,97	165,17	165,27	167,31	165,93
2911 Motores a explosión excepto para automotores	105,05	102,82	171,03	205,77	205,22	205,22	205,22
2912 Bombas y compresores	98,66	96,55	147,87	172,03	166,93	174,28	172,93
2913 Rodamientos	85,01	86,69	196,68	198,62	207,00	207,00	207,00
2915 Equipos de elevación y manipulación	100,01	97,50	134,97	150,53	151,85	151,85	151,85
2919 Otra maquinaria de uso general	95,55	94,66	139,26	149,41	152,01	151,57	149,31
292 Máquinas de uso especial	103,89	103,00	182,03	206,03	207,31	206,09	204,46
2921 Máquinas agrícolas	110,72	110,54	229,77	257,36	260,77	258,11	253,64
2922 Máquinas herramientas	97,86	96,90	110,22	116,88	114,28	114,11	114,25
2924 Máquinas para la industria extractiva y obras de construcción	99,37	96,79	166,46	213,28	220,46	220,50	217,36
2925 Máquinas para la elaboración o procesamiento de alimentos y bebidas	96,00	94,09	130,34	145,85	144,57	145,00	146,37
2926 Máquinas para lavaderos industriales	97,79	98,04	174,52	212,89	205,06	205,06	215,85
2927 Armas y municiones	101,16	99,56	197,13	237,11	240,23	240,23	240,23
293 Otros aparatos de uso doméstico	95,16	93,02	145,54	163,71	164,07	164,93	164,93
31 Máquinas y aparatos eléctricos	87,36	83,72	165,92	182,68	181,74	183,69	179,66
311 Motores, generadores y transformadores eléctricos	95,77	90,59	169,08	181,32	184,50	183,81	180,31
312 Aparatos de distribución y control eléctrico	89,95	89,02	155,42	162,31	168,47	165,09	164,61
313 Conductores eléctricos	90,78	87,60	201,04	225,53	216,17	223,44	213,40
314 Acumuladores eléctricos	86,61	86,72	176,14	210,31	207,23	208,93	209,86
315 Equipos de iluminación	84,57	76,88	146,59	161,43	167,51	165,88	161,60
319 Otros equipos eléctricos	75,50	71,58	125,49	134,66	134,98	136,89	136,89
32 Equipos y aparatos de radio y televisión	61,53	52,16	93,84	103,00	110,57	111,58	111,32
33 Equipos para medicina e instrumentos de medición	91,47	87,35	141,37	153,07	153,75	153,40	152,87
3311 Equipos para medicina	101,31	100,98	166,71	180,78	182,76	182,08	181,07
3312 Instrumentos de medición de servicios domiciliarios	80,67	72,39	113,56	122,65	121,92	121,92	121,92
34 Vehículos automotores, carrocerías y repuestos	94,68	92,29	156,91	177,30	177,98	176,03	175,78
341 Vehículos automotores	93,04	90,28	167,58	188,20	193,84	190,88	190,04
342 Carrocerías y remolques	92,19	87,48	119,64	140,92	134,88	136,05	136,05
343 Repuestos para automotores	98,81	97,73	140,43	160,14	151,10	150,80	151,78
35 Otros medios de transporte	100,46	98,14	123,02	146,83	141,06	141,06	147,35
3591 Motocicletas	100,54	98,12	123,11	147,37	141,44	141,44	148,04
3599 Otros medios de transporte	98,82	98,48	121,23	136,11	133,61	133,61	133,61
36 Muebles y otros productos industriales	105,05	102,33	146,26	167,35	162,65	162,58	168,05
361 Muebles y colchones	106,07	102,00	144,20	170,05	165,48	165,39	170,09
369 Otros productos manufacturados	102,27	103,22	151,90	159,95	154,88	154,88	162,47
E Energía eléctrica	69,72	65,91	66,97	71,34	70,48	70,53	70,58

Cuadro 3.3

2003								2004		Concepto
May	Jun	Jul	Ago	Sep	Oct	Nov	Dic	Ene *	Feb *	
232,98	230,05	229,72	229,60	229,40	235,33	235,54	237,02	237,90	242,86	2811
223,52	222,03	222,03	220,45	219,58	218,23	216,92	216,60	216,26	215,84	2813
222,51	222,56	221,83	224,10	223,90	223,18	223,42	225,40	231,91	240,95	289
200,53	201,15	200,96	198,98	198,98	199,98	199,98	200,17	202,65	202,66	2893
226,48	226,43	225,60	228,64	228,40	227,37	227,66	229,96	237,20	247,87	2899
176,66	176,38	176,90	177,25	176,42	176,00	176,46	177,73	178,90	181,98	29
165,71	165,09	165,17	164,41	163,47	163,01	163,87	164,45	165,05	166,76	291
205,22	206,72	206,72	206,72	204,75	204,75	209,26	207,73	207,73	212,67	2911
171,38	171,60	171,04	172,49	172,49	171,82	172,04	173,04	175,87	175,87	2912
207,00	207,00	207,00	182,57	182,88	178,87	180,90	186,64	180,59	184,13	2913
149,49	149,49	149,49	149,49	149,49	149,49	150,98	150,98	151,56	154,78	2915
150,49	148,51	149,08	149,36	147,62	147,52	147,61	147,93	147,93	149,42	2919
202,40	203,50	204,74	207,51	205,92	205,49	205,96	210,19	211,54	214,53	292
250,49	251,44	254,73	259,85	256,82	256,56	256,97	264,59	264,56	269,64	2921
114,27	118,60	118,60	118,60	118,60	118,60	119,78	119,78	119,78	121,31	2922
211,74	211,99	207,01	210,45	210,41	209,26	209,61	212,08	210,89	212,69	2924
145,80	145,75	145,75	146,38	146,17	146,24	146,58	146,92	149,59	149,80	2925
215,85	215,85	215,85	215,85	215,05	215,05	215,05	215,05	236,81	236,81	2926
240,23	240,23	240,23	236,68	235,65	227,33	227,33	236,68	235,65	239,87	2927
164,69	163,51	163,86	163,16	163,16	162,81	162,81	162,07	163,70	168,41	293
177,96	177,25	177,94	181,30	183,86	183,07	186,45	190,61	194,75	205,15	31
179,33	178,28	177,75	179,58	179,68	179,62	181,34	183,59	184,11	190,50	311
162,88	160,08	159,68	159,21	160,09	159,16	159,45	159,80	160,25	161,12	312
214,26	217,36	220,40	228,19	230,74	230,20	240,05	249,76	264,72	290,31	313
209,86	211,68	211,68	211,68	211,68	211,68	211,68	211,68	211,68	226,13	314
157,58	155,69	156,51	160,37	160,30	158,51	159,29	162,05	162,30	162,89	315
131,48	126,41	125,70	127,46	135,71	134,23	134,52	137,18	135,13	136,59	319
102,87	102,87	98,79	97,51	97,51	97,51	97,51	97,08	98,42	97,72	32
152,61	152,38	151,72	153,14	153,03	153,04	153,10	153,29	153,32	154,47	33
180,57	180,14	178,87	179,98	179,77	179,79	179,90	180,26	180,33	182,53	3311
121,92	121,92	121,92	123,68	123,68	123,68	123,68	123,68	123,68	123,68	3312
174,37	174,14	176,38	176,58	177,38	177,34	181,57	182,09	180,84	185,10	34
187,88	187,53	187,57	185,06	183,35	183,14	187,55	187,66	185,53	187,94	341
136,05	136,05	143,99	143,99	146,00	147,69	147,69	147,69	136,98	156,07	342
151,78	151,78	157,80	164,08	170,23	170,23	174,91	176,41	178,98	184,48	343
147,70	148,55	148,55	149,56	149,56	149,18	149,18	149,18	149,18	149,18	35
148,41	148,91	148,91	149,98	149,98	149,98	149,98	149,98	149,98	149,98	3591
133,61	141,34	141,34	141,33	141,33	133,33	133,33	133,33	133,33	133,33	3599
167,36	166,38	166,49	167,08	169,66	169,73	172,54	172,82	174,29	175,81	36
170,04	168,70	168,85	169,65	172,86	172,95	176,78	177,16	179,17	181,48	361
160,02	160,02	160,02	160,02	160,90	160,90	160,93	160,93	160,93	160,27	369
71,26	72,32	72,19	73,10	72,07	71,31	70,90	70,99	71,07	71,07	E

Cuadro 4. Precio de exportación FOB Buenos Aires de los principales productos agrícolas

Producto	Feb 2004	Variación %	
	Precio en dólares por tonelada	respecto al mes anterior	respecto a igual mes del año anterior
Trigo	150,61	- 7,5	2,3
Maíz	115,00	0,1	14,5
Sorgo	106,17	0,5	14,5
Soja	330,00	6,3	46,6

Nota: los datos corresponden al promedio mensual.

Fuente: Secretaría de Agricultura, Ganadería, Pesca y Alimentación

Cuadro 5. Precios mayoristas de productos lácteos, sin impuestos

Artículos y forma de presentación	Unidad de medida	Ene 2004		Variación % de Ene 2004 respecto	
		Precio promedio en pesos	CV ¹	al mes anterior	a igual mes del año anterior
Leche					
Fluida pasteurizada entera, en sachet de 1 litro	lt	0,88	19,0	1,1	2,3
Fluida esterilizada entera, en cartón de 1 litro	lt	1,16	18,1	0,9	--
En polvo entera, en envase de 500 gr a 1.000 gr	kg	6,83	26,5	- 2,7	15,8
En polvo descremada para uso familiar, en envase de 500 a 800 gr	kg	8,35	29,0	0,7	17,4
En polvo descremada para uso industrial, en bolsa de 25 kg	kg	6,83	21,6	- 2,1	10,0
Quesos de pasta blanda					
Queso crema o blanco, en envase de 200 a 250 gr	kg	8,35	16,4	- 0,9	14,2
Cuartirolo, en pieza de 3,2 a 4,5 kg	kg	5,80	21,6	1,2	16,7
Mozzarella, en pieza de 4 a 17,5 kg	kg	6,13	20,4	- 3,6	8,7
Port salut, en horma de 2,6 a 4,3 kg	kg	6,44	19,1	2,2	18,6
Ricota, en envase de 200 gr a 1kg	kg	4,92	40,1	- 2,4	- 3,3
Roquefort, en horma de 1 a 4 kg	kg	11,82	29,2	0,6	16,1
Quesos de pasta semidura					
Fontina, en horma de 4 a 12 kg	kg	9,83	21,0	0,7	23,6
Patregrás (o Mar del Plata), en horma de 4 a 4,5 kg	kg	7,82	25,1	0,1	15,3
Gruyere (o Emmenthal), en horma de 10 a 14,5 kg	kg	11,75	43,5	--	13,7
Queso para sandwich, en barra de 3,5 a 4 kg	kg	7,01	15,3	1,4	18,6
Quesos de pasta dura					
Sbrinz, en horma de 4 a 8 kg	kg	9,55	19,3	- 0,5	6,2
Provolone, en horma de 5 a 9 kg	kg	12,30	32,3	- 3,5	5,7
Quesos fundidos					
Queso fundido en barra de 1 a 4 kg	kg	4,53	24,4	--	7,1
Queso fundido untable, en envase de 100 a 200 gr	kg	8,30	47,5	--	12,3
Otros productos lácteos					
Crema, en envase de 200 a 350 gr	kg	5,35	17,7	- 0,4	6,8
Yogur entero saborizado, en envase de 160 a 200 gr	kg	2,85	31,7	- 0,3	- 4,7
Dulce de leche, en envase de 500 gr	kg	3,49	25,8	--	1,5
Manteca, pan de 200 gr	kg	8,04	14,2	0,2	9,8

¹ El coeficiente de variación es un indicador de la dispersión de los datos respecto a su promedio. Generalmente se expresa en porcentaje y no tiene unidad de medida. Cuanto menor sea el coeficiente de variación, menor será la diferencia entre los datos observados y estarán mejor representados por su promedio.

Precios mayoristas de verduras y hortalizas en el Mercado Central de Buenos Aires

El INDEC releva precios diarios de frutas, verduras y hortalizas en el Mercado Central de Buenos Aires. El objetivo de este relevamiento es brindar información precisa y oportuna tanto a los productores como a los consumidores y de esa manera contribuir a la transparencia de los mercados. A partir del listado de productos elegidos se seleccionaron, en general, dos variedades para cada uno y se efectuó un trabajo de especificación detallada que asegura la pertinencia de la comparación de los precios recogidos a lo largo del tiempo.

Se realizó un trabajo especial respecto de la procedencia de los productos arribados y vendidos en el Mercado ya que, en general, la procedencia incide sobre la calidad del producto y, por lo tanto, sobre su precio.

A los efectos del procesamiento de la información recogida, se dividió al país en seis zonas (con relación a las características de producción de las frutas y verduras observadas). Los productos importados se clasifican por país de procedencia.

El relevamiento se lleva a cabo todos los días hábiles de lunes a viernes; los precios promedio de cada combinación de una variedad de fruta o verdura y la procedencia mayoritaria en ese día, se publican en la tarde del mismo día. Todos los viernes se publica un promedio semanal de la información diaria.

Más información puede obtenerse en "Precios del Mercado Central, antecedentes y lineamientos metodológicos", Serie Documentos de Trabajo N°21, INDEC, 1995 ó en las informaciones de prensa diarias.

Frutas		Verduras y hortalizas		Zona de procedencia
Banana	Manzana	Acelga	Papa	Buenos Aires
Durazno	Naranja	Ajo	Pimiento	Cuyo
Limón	Pera	Batata	Remolacha	Centro-Norte
Mandarina	Pomelo	Berenjena	Tomate	Litoral
	Uva	Cebolla	Zanahoria	Alto Valle del Río Negro
		Chaucha	Zapallito	Valle Inferior del Río Chubut
		Lechuga	Zapallo	Otros países

**Cuadro 6. Precio promedio semanal y de las cuatro semanas del mes,
de frutas, verduras y hortalizas vendidas en el Mercado Central de Buenos Aires**

Producto	Zona de procedencia	Precio por kg, al contado, sin IVA febrero de 2004						Variación % respecto al	
		Promedio de las 4 semanas anteriores	Promedio de las 4 semanas del mes	Promedio semanal al				promedio de las 4 semanas del mes anterior	promedio de las 4 semanas del mismo mes del año anterior
				6/2	13/2	20/2	27/2		
Frutas									
Pesos									
Banana Cavendish, grande	Brasil	0,74	0,74	0,74	0,73	0,73	0,75	- 0,3	- 20,7
Durazno Blanco Cristalino, grande	Cuyo	1,18	1,34	1,24	1,36	1,42	(1)	13,6	13,6
Durazno amarillo prisco	Cuyo	1,21	1,32	1,34	1,28	1,38	1,29	9,3	16,0
Limón Eureka, mediano	Centro-Norte	0,72	0,59	0,60	0,59	0,56	0,60	- 18,4	- 13,6
Manzana Red Delicious, grande	Alto Valle del RíoNegro	1,26	1,20	1,21	1,21	1,17	1,22	- 4,6	- 17,1
Manzana Granny Smith, grande	Alto Valle del RíoNegro	1,20	1,20	1,16	1,19	1,23	1,22	--	- 23,1
Naranja Valencia, mediana	Litoral	0,53	0,75	0,72	0,71	0,79	0,79	42,0	14,0
Pomelo rosado, mediano	Litoral	0,81	0,83	0,81	(1)	0,86	0,82	2,5	- 21,7
Uva Blanca datilera, grande	Cuyo	1,09	1,26	1,26	1,25	(1)	(1)	15,1	18,4
Uva Negra cereza, grande	Cuyo	1,10	1,18	1,22	1,21	1,22	1,08	7,5	23,2
Hortalizas									
Acelga, jaula	Buenos Aires	0,29	0,36	0,30	0,34	0,40	0,41	25,0	- 47,5
Ajo colorado, grande	Cuyo	2,83	2,79	2,77	2,80	2,79	2,81	- 1,3	- 25,1
Batata colorada	Centro Norte	0,28	0,27	0,24	0,27	0,31	(1)	- 2,4	- 47,4
Berenjena negra, mediana	Buenos Aires	0,50	0,33	0,33	0,34	0,34	0,31	- 34,0	- 23,3
Chaucha balina	Buenos Aires	0,85	1,08	1,01	1,09	1,12	1,11	27,4	- 2,5
Cebolla valenciana, mediana	Cuyo	0,39	0,44	0,45	0,46	0,44	0,39	11,5	81,3
Lechuga criolla	Buenos Aires	0,32	0,53	0,32	0,58	0,71	0,51	65,6	- 26,4
Lechuga capuchina	Buenos Aires	0,43	0,66	0,47	0,67	0,81	0,68	52,9	- 26,1
Remolacha, mediana	Buenos Aires	0,36	0,45	0,36	0,49	0,47	0,49	25,7	- 45,5
Papa blanca, mediana	Centro Norte	0,35	0,31	0,32	0,30	(1)	(1)	- 11,4	- 18,4
Papa negra, mediana	Buenos Aires	0,27	0,24	0,28	0,25	0,23	0,21	- 10,2	- 28,7
Tomate redondo, mediano	Buenos Aires	0,66	0,85	0,86	0,84	0,95	0,73	28,0	40,8

(1) No se registraron precios de la procedencia indicada.

Nota: sólo se incluyen los productos que tuvieron la misma procedencia durante el período de las ocho semanas consideradas. Más arriba puede consultarse el listado completo de productos cuyos precios se relevan.

Construcción

Índice del Costo de la Construcción

1.1.1 Nivel general y capítulos del ICC	185
1.1.2 Ítem del ICC	186
1.2.1 Variación porcentual entre cada período y el inmediato anterior, del ICC, por capítulo	187
1.2.2 Variación porcentual entre cada período y el inmediato anterior, del ICC, por ítem	188
1.3.1 Variación porcentual entre cada mes y el mismo mes del año anterior, del ICC, por capítulo	189
1.3.2 Variación porcentual entre cada mes y el mismo mes del año anterior, del ICC, por ítem	190
1.4 ICC, por capítulo y variaciones porcentuales para distintos períodos	191
1.5 ICC, por ítem de obra y variaciones porcentuales para distintos períodos	191
1.6 Índice de precios de algunos servicios y variaciones porcentuales para distintos períodos	192
1.7 Índice de precios de equipos para la construcción y variaciones porcentuales para distintos períodos	192
1.8 Precio promedio, coeficiente de variación y variación porcentual respecto al mes anterior, de algunos materiales para la construcción	193
1.9 Índice de precios de algunos materiales y variaciones porcentuales para distintos períodos	194

Indicador Sintético de la Actividad de la Construcción

2.1 Indicador sintético de la actividad de la construcción y variaciones porcentuales	195
2.2 Indicador sintético de la actividad de la construcción. Índices por bloques. Serie histórica	196

Permisos de edificación

3.1 Superficie cubierta autorizada en una nómina de cuarenta y dos municipios	197
3.2 Superficie cubierta autorizada por municipio	198

Índice del Costo de la Construcción

El Índice del Costo de la Construcción en el Gran Buenos Aires (ICC), base 1993=100, mide las variaciones mensuales que experimenta el costo de la construcción privada de edificios destinados a vivienda, en la Ciudad de Buenos Aires y 24 partidos del conurbano bonaerense.

En el cálculo del costo no se incluye el valor de compra del terreno, los derechos de construcción, los honorarios profesionales (por proyecto, dirección y representación técnica), los gastos de administración, el impuesto al valor agregado (IVA) ni los gastos financieros. Tampoco se considera el beneficio de la empresa constructora.

El índice cuenta con seis modelos de construcción (cuatro multifamiliares y dos unifamiliares) con distintos detalles de terminación. Para la selección de los mismos se efectuó un estudio de los permisos de obra presentados entre los años 1988 y 1992 en la Ciudad de Buenos Aires y en partidos del conurbano bonaerense. Para determinar el peso de cada modelo en la región se utilizó información extraída de los permisos de obra presentados en el período 1992-1994.

La información referida a materiales y equipos, subcontratos y servicios corresponde al día 15 de cada mes.

La información sobre el costo de la mano de obra directa (oficial especializado, oficial, medio oficial y ayudante) corresponde a la primera quincena; la de los capataces y serenos, al mes de referencia.

Los precios de los materiales se cotizan "puestos sobre camión en obra".

El índice se calcula utilizando una fórmula con ponderaciones fijas del tipo Laspeyres. El año base de los precios es 1993.

El Nivel general se calcula como una media ponderada de los índices de cada elemento perteneciente al conjunto. Las ponderaciones son fijas y corresponden a la proporción del costo de cada elemento en el costo total calculado para el período base. De igual modo se calcula el índice de cualquier conjunto de elementos.

Los índices se calculan mediante dos procedimientos diferentes según el elemento de que se trate: encadenando relativos de promedios entre períodos sucesivos o relacionando el precio del mes de referencia con el promedio anual del año base.

La estructura del índice tiene dos agrupaciones alternativas que responden a distintos intereses analíticos.

Estructura de ponderaciones por capítulo

Nivel general	100,0
Materiales	46,0
Mano de obra	45,6
Gastos generales	8,4

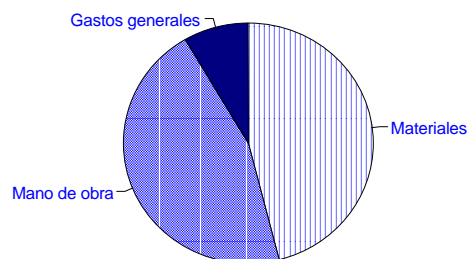

Estructura de ponderaciones por ítem de obra

Nivel general	100,0
Movimiento de tierra	1,6
Estructura	14,1
Albañilería	34,7
Yesería	2,4
Instalación sanitaria y contra incendio	9,7
Instalación de gas	3,4
Instalación eléctrica	4,7
Carpintería metálica y herrería	2,0
Carpintería de madera	8,0
Ascensores	4,3
Vidrios	0,6
Pintura	8,4
Otros trabajos y gastos	6,1

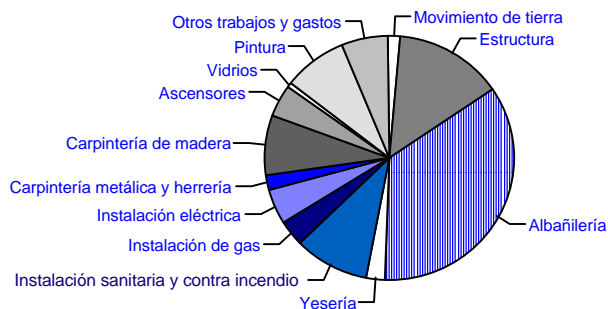

**Cuadro 1.1.1 Nivel general
y capítulos del ICC base 1993=100**

Período	Nivel general	Capítulo		
		Materiales	Mano de obra	Gastos generales
2000	97,1	99,2	94,7	98,5
2001	96,0	97,5	94,1	97,5
2002	121,5	146,7	97,9	111,4
2003*	139,7	169,2	111,9	129,7
2003 Feb	135,7	167,1	105,9	125,0
Mar	136,3	167,5	106,7	126,7
Abr	135,6	167,6	105,0	126,7
May	137,5	167,5	108,7	129,4
Jun	137,6	167,7	108,7	130,0
Jul	138,7	167,9	110,8	130,5
Ago	140,9	169,2	114,2	130,9
Sep *	142,6	170,6	116,2	131,8
Oct *	143,8	170,9	118,4	133,1
Nov*	145,3	172,5	119,9	133,9
Dic *	147,0	174,4	121,6	134,6
2004 Ene *	150,1	175,5	127,1	136,3
Feb *	153,0	178,6	130,2	137,3

Nivel general y capítulos del ICC, base 1993=100

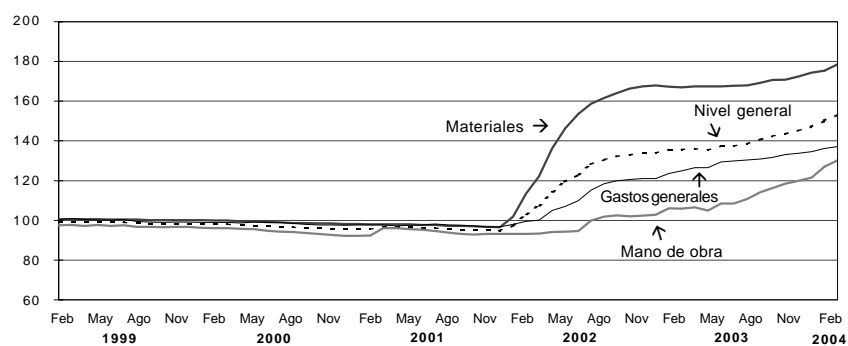

Cuadro 1.1.2 Ítem del ICC base 1993=100

Período	Movimiento de tierra	Estructura	Albañilería	Yesería	Instalación sanitaria y contra incendio	Instalación de gas
2000	87,6	92,7	94,4	85,2	101,6	100,5
2001	83,9	91,7	93,1	83,8	101,2	100,2
2002	97,6	111,1	112,6	84,6	134,1	120,0
2003*	122,9	140,7	133,6	93,2	147,9	126,7
2003 Feb	115,0	134,0	126,9	89,0	147,3	127,7
Mar	116,6	135,3	127,5	89,2	148,1	127,6
Abr	117,1	134,3	126,0	89,6	148,7	126,3
May	122,3	137,7	129,3	89,5	148,6	126,6
Jun	122,6	137,7	129,6	93,0	147,8	127,2
Jul	123,3	139,5	131,7	93,2	147,7	127,0
Ago	126,5	141,9	135,4	94,8	147,5	126,6
Sep *	128,0	144,3	138,8	96,3	147,4	126,4
Oct *	129,7	146,9	141,2	98,0	147,3	125,8
Nov*	130,9	149,8	143,9	98,2	147,4	125,6
Dic *	131,8	152,7	146,1	99,0	149,4	126,0
2004 Ene *	136,6	158,3	151,6	100,1	151,1	126,5
Feb *	138,7	163,3	155,5	103,2	153,0	129,8

Período	Instalación eléctrica	Carpintería metálica y herrería	Carpintería de madera	Ascensores	Vidrios	Pintura	Otros trabajos y gastos
2000	102,4	100,7	101,6	99,8	99,7	101,3	100,9
2001	101,7	99,8	100,7	95,9	99,5	100,5	100,6
2002	123,3	144,8	149,3	173,9	154,8	119,1	110,7
2003*	129,8	163,5	168,1	186,1	172,7	130,2	124,1
2003 Feb	126,6	162,3	168,1	186,1	173,5	128,8	120,3
Mar	127,0	163,0	167,4	185,8	174,0	129,6	122,0
Abr	127,2	163,0	167,5	183,8	173,8	129,9	121,5
May	127,5	163,0	167,6	183,7	172,2	129,9	123,9
Jun	127,4	163,0	167,5	182,9	172,2	130,2	124,2
Jul	127,5	163,0	167,5	183,6	172,2	131,1	124,8
Ago	132,5	164,4	168,2	188,1	172,2	131,0	124,9
Sep *	132,7	164,4	168,4	188,1	172,2	130,9	125,6
Oct *	133,5	164,4	168,4	186,8	172,2	130,8	126,7
Nov*	134,1	164,6	168,8	186,8	172,2	130,8	127,5
Dic *	134,3	164,7	170,0	188,5	172,2	130,9	128,3
2004 Ene *	133,5	164,6	171,3	187,7	172,2	130,9	130,5
Feb *	135,1	166,7	173,7	189,2	173,7	130,7	131,5

Cuadro 1.2.1 Variación porcentual entre cada período y el inmediato anterior, del ICC base 1993=100, por capítulo

Período	Nivel general	Capítulo		
		Materiales	Mano de obra	Gastos generales
2003 Feb	–	– 0,1	– 0,3	1,0
Mar	0,4	0,2	0,8	1,4
Abr	– 0,5	0,1	– 1,6	–
May	1,4	– 0,1	3,5	2,1
Jun	0,1	0,1	–	0,5
Jul	0,8	0,1	1,9	0,4
Ago	1,6	0,8	3,1	0,3
Sep *	1,2	0,8	1,8	0,7
Oct *	0,8	0,2	1,9	1,0
Nov*	1,0	0,9	1,3	0,6
Dic *	1,2	1,1	1,4	0,5
2004 Ene *	2,1	0,6	4,5	1,3
Feb *	1,9	1,8	2,4	0,7

Variación porcentual del ICC, por capítulo, entre febrero de 2004 y el mes anterior

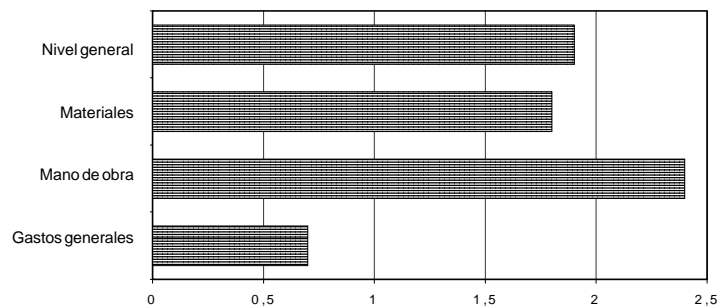

Cuadro 1.2.2 Variación porcentual entre cada período y el inmediato anterior, del ICC base 1993=100, por ítem

Período	Movimiento de tierra	Estructura	Albañilería	Yesería	Instalación sanitaria y contra incendio	Instalación de gas
2003 Feb	4,2	-0,1	-0,2	0,5	-0,2	-0,2
Mar	1,4	1,0	0,5	0,2	0,5	-0,1
Abr	0,4	-0,7	-1,2	0,4	0,4	-1,0
May	4,4	2,5	2,6	-0,1	-0,1	0,2
Jun	0,2	-	0,2	3,9	-0,5	0,5
Jul	0,6	1,3	1,6	0,2	-0,1	-0,2
Ago	2,6	1,7	2,8	1,7	-0,1	-0,3
Sep *	1,2	1,7	2,5	1,6	-0,1	-0,2
Oct *	1,3	1,8	1,7	1,8	-0,1	-0,5
Nov*	0,9	2,0	1,9	0,2	0,1	-0,2
Dic *	0,7	1,9	1,5	0,8	1,4	0,3
2004 Ene *	3,6	3,7	3,8	1,1	1,1	0,4
Feb *	1,5	3,2	2,6	3,1	1,3	2,6

Período	Instalación eléctrica	Carpintería metálica y herrería	Carpintería de madera	Ascensores	Vidrios	Pintura	Otros trabajos y gastos
2003 Feb	-0,1	0,1	-	-1,3	-	0,3	0,3
Mar	0,3	0,4	-0,4	-0,2	0,3	0,6	1,4
Abr	0,2	-	0,1	-1,1	-0,1	0,2	-0,4
May	0,2	-	0,1	-0,1	-0,9	-	2,0
Jun	-0,1	-	-0,1	-0,4	-	0,2	0,2
Jul	0,1	-	-	0,4	-	0,7	0,5
Ago	3,9	0,9	0,4	2,5	-	-0,1	0,1
Sep *	0,2	-	0,1	-	-	-0,1	0,6
Oct *	0,6	-	-	0,7	-	-0,1	0,9
Nov*	0,4	0,1	0,2	-	-	-	-
Dic *	0,1	0,1	0,7	0,9	-	0,1	0,6
2004 Ene *	-0,6	-0,1	0,8	-0,4	-	-	1,7
Feb *	1,2	1,3	1,4	0,8	0,9	-0,2	0,8

Cuadro 1.3.1 Variación porcentual entre cada mes y el mismo mes del año anterior, del ICC base 1993=100, por capítulo

Período	Nivel general	Capítulo		
		Materiales	Mano de obra	Gastos generales
2003 Feb	31,7	47,4	13,6	25,6
Mar	26,9	36,8	14,1	26,4
Abr	18,5	23,1	11,6	20,7
May	15,3	14,5	15,1	20,8
Jun	11,9	9,3	14,9	18,2
Jul	8,0	5,7	10,8	13,2
Ago	7,7	4,6	12,2	10,5
Sep *	7,7	3,9	13,3	9,8
Oct *	8,0	2,8	16,1	10,5
Nov*	8,5	2,9	17,1	10,7
Dic *	9,5	3,9	18,3	11,1
2004 Ene *	10,6	4,9	19,7	10,1
Feb *	12,7	6,9	22,9	9,8

Variación porcentual del ICC, por capítulo, entre febrero de 2004 y el mismo mes del año anterior

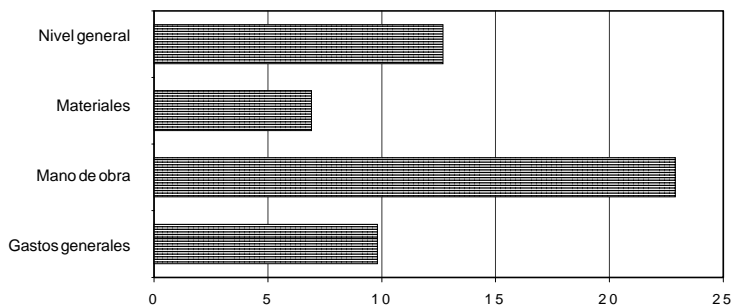

Cuadro 1.3.2 Variación porcentual entre cada mes y el mismo mes del año anterior, del ICC base 1993=100, por ítem

Período	Movimiento de tierra	Estructura	Albañilería	Yesería	Instalación sanitaria y contra incendio	Instalación de gas
2003 Feb	40,6	43,5	30,6	9,5	33,1	20,2
Mar	42,7	43,6	28,0	9,9	26,8	17,3
Abr	28,0	34,8	19,8	9,0	17,7	6,7
May	26,3	34,1	19,0	8,2	13,1	3,7
Jun	24,0	30,8	16,1	11,6	7,3	4,4
Jul	16,8	20,1	11,1	8,6	4,2	1,0
Ago	19,6	17,8	12,2	9,8	0,1	-0,4
Sep *	19,4	16,5	12,9	10,6	-0,5	-0,6
Oct *	21,8	16,6	14,1	12,0	-0,7	-0,9
Nov *	22,9	15,9	15,6	11,5	-0,6	-0,9
Dic *	23,3	17,0	17,0	11,6	1,2	-0,9
2004 Ene *	23,7	18,0	19,3	13,0	2,4	-1,2
Feb *	20,6	21,9	22,5	16,0	3,9	1,6

Período	Instalación eléctrica	Carpintería metálica y herrería	Carpintería de madera	Ascensores	Vidrios	Pintura	Otros trabajos y gastos
2003 Feb	14,4	44,8	43,7	49,7	37,6	17,9	16,8
Mar	10,0	32,5	30,8	22,3	31,4	19,2	17,2
Abr	3,2	15,8	21,4	9,3	21,3	13,0	14,5
May	0,5	8,1	12,5	-2,9	11,9	9,2	15,3
Jun	-1,5	7,0	5,7	-4,7	2,3	5,9	13,3
Jul	-1,5	3,2	3,0	-5,2	2,3	6,4	9,1
Ago	3,0	4,3	3,0	-3,3	1,0	4,6	7,7
Sep *	3,5	6,2	1,6	-3,7	0,1	4,6	8,0
Oct *	4,3	2,9	0,5	-4,0	0,2	4,3	8,8
Nov *	5,7	1,3	0,4	-3,3	0,7	3,9	9,2
Dic *	5,7	1,6	1,0	-2,5	0,7	3,8	9,8
2004 Ene *	5,4	1,5	1,9	-0,5	-0,7	1,9	8,8
Feb *	6,7	2,7	3,3	1,7	0,1	1,5	9,3

Cuadro 1.4 ICC base 1993=100, por capítulo y variaciones porcentuales para distintos períodos

Concepto	Índice Feb 2004*	Variación % entre Feb 2004* y				
		Ene 2004*	Dic 2003*	Nov 2003*	Dic del año anterior*	Feb 2003
		1 mes	2 meses	3 meses		1 año
Nivel general	153,0	1,9	4,1	5,3	4,1	12,7
Materiales	178,6	1,8	2,4	3,5	2,4	6,9
Mano de obra	130,2	2,4	7,1	8,6	7,1	22,9
Gastos generales	137,3	0,7	2,0	2,5	2,0	9,8

Cuadro 1.5 ICC base 1993=100, por ítem de obra y variaciones porcentuales para distintos períodos

Concepto	Índice Feb 2004*	Variación % entre Feb 2004* y				
		Ene 2004*	Dic 2003*	Nov 2003*	Dic del año anterior*	Feb 2003
		1 mes	2 meses	3 meses		1 año
Movimiento de tierra	138,7	1,5	5,2	6,0	5,2	20,6
Estructura	163,3	3,2	6,9	9,0	6,9	21,9
Albañilería	155,5	2,6	6,4	8,1	6,4	22,5
Yesería	103,2	3,1	4,2	5,1	4,2	16,0
Instalación sanitaria y contra incendio	153,0	1,3	2,4	3,8	2,4	3,9
Instalación de gas	129,8	2,6	3,0	3,3	3,0	1,6
Instalación eléctrica	135,1	1,2	0,6	0,7	0,6	6,7
Carpintería metálica y herrería	166,7	1,3	1,2	1,3	1,2	2,7
Carpintería de madera	173,7	1,4	2,2	2,9	2,2	3,3
Ascensores	189,2	0,8	0,4	1,3	0,4	1,7
Vidrios	173,7	0,9	0,9	0,9	0,9	0,1
Pintura	130,7	-0,2	-0,2	-0,1	-0,2	1,5
Otros trabajos y gastos	131,5	0,8	2,5	3,1	2,5	9,3

Cuadro 1.6 Índice de precios de algunos servicios y variaciones porcentuales para distintos períodos

Servicios de alquiler	Índice Feb 2004*	Variación % entre Feb 2004* y				
		Ene 2004*	Dic 2003*	Nov 2003*	Dic del año anterior*	Feb 2003
		1 mes	2 meses	3 meses		1 año
Andamios	92,8	-	-	0,3	-	2,5
Camión con acoplado ¹	132,4	0,6	1,1	2,6	1,1	8,9
Camión playo ¹	109,3	-	-	1,6	-	8,3
Camión volcador	135,5	-	-	-	-	9,4
Contenedor tipo volquete	115,9	2,8	8,0	8,0	8,0	20,0
Camioneta	100,6	-	-	-	-	3,9
Pala cargadora	188,2	-	6,2	6,2	6,2	30,3
Retroexcavadora	172,2	-	6,4	6,4	6,4	19,5

¹ Los precios de estos servicios no intervienen en el cálculo del ICC base 1993=100.

Cuadro 1.7 Índice de precios de equipos para la construcción y variaciones porcentuales para distintos períodos

Concepto	Índice Feb 2004*	Variación % entre Feb 2004* y				
		Ene 2004*	Dic 2003*	Nov 2003*	Dic del año anterior*	Feb 2003
		1 mes	2 meses	3 meses		1 año
Guinche de 1.200 kg	189,8	1,6	2,2	2,2	2,2	6,0
Hormigoneras de 130 a 300 litros	162,4	2,7	2,7	3,0	2,7	3,8
Mesa de corte para cerámicos	223,1	3,1	3,1	3,1	3,1	5,0
Mesa de corte para mosaicos	200,4	3,4	3,4	3,4	3,4	9,6
Pluma para 300 kg	218,3	-	0,9	2,7	0,9	8,0
Taladro percutor	303,4	-	-	-	-	-
Trituradora a mandíbula	216,5	2,5	2,5	2,5	2,5	6,3
Vibrador a péndulo	211,3	-	-	-	-	-3,3

Cuadro 1.8 Precio promedio, coeficiente de variación y variación porcentual respecto al mes anterior, de algunos materiales para la construcción

Material	Unidad de medida	Precio promedio Feb 2004* en pesos	Coeficiente de variación ¹ Feb 2004* %	Variación% del precio promedio entre Feb 2004* y Ene 2004*
Acero aletado conformado de dureza natural, tipo ADN 420 (IRAM- IAS U 500- 528), tensión máxima admisible 2.400 kg/cm ² , en barra de 10 mm de diámetro	t	1.806,26	11,0	9,2
Adhesivo para pisos y revestimientos cerámicos, bolsa de 30 kg	u	13,57	18,7	1,0
Arcilla expandida, granulometría 0-3, a granel	m ³	78,03	11,8	0,4
Arena fina	m ³	24,98	6,7	1,5
Azulejo blanco de 15 cm x 15 cm	m ²	9,07	22,3	9,4
Baldosa cerámica roja para azotea de 20 cm x 20 cm	m ²	9,85	21,8	5,0
Barniz con poliuretano, lata de 4 litros	u	34,54	11,2	- 1,0
Cal aérea hidratada en polvo, bolsa de 25 kg	u	7,53	6,0	4,9
Cal hidráulica hidratada en polvo, bolsa de 25 kg	u	4,11	7,0	3,3
Canilla de servicio de bronce de 0,013 m (1/2") con pico para manguera	u	6,28	26,8	3,1
Canto rodado natural granulometría 1:3 cm	m ³	72,61	10,0	5,2
Caño de acero para instalaciones eléctricas, tipo semipesado, de 5/8 de pulgada	m	1,47	16,1	3,5
Caño de hierro fundido aprobado de 0,064 x 3 m	u	43,92	15,7	2,2
Caño de plomo aprobado	kg	2,58	17,3	4,9
Cemento portland normal, bolsa de 50 kg	u	14,10	6,8	-
Cemento de albañilería, bolsa de 40 kg	u	8,45	9,6	0,7
Cable con conductor aislado con PVC, unipolar, antillama, de 1 mm ² , en rollo de 100 m	u	18,68	18,8	7,0
Cristal plano transparente espesor 4 mm, con colocación	m ²	38,73	34,8	0,9
Esmalte sintético semimate, lata de 20 litros	u	233,25	11,9	- 0,8
Fijador al agua, lata de 20 litros	u	62,91	26,8	- 0,2
Ladrillo cerámico hueco de 8x15x20 cm	millar	634,73	20,6	3,4
Ladrillo cerámico para entpisos de 9x38x25 cm	u	1,51	20,1	4,1
Ladrillo común de 5x12x25 cm aproximadamente	millar	151,15	10,6	0,9
Pegamento líquido para PVC, envase de 1/2 litro	u	5,69	21,2	1,8
Pintura al látex mate para interiores, blanca, lata de 20 litros	u	138,12	18,7	- 0,7
Plomo para fundir	kg	2,16	19,4	6,4
Teja francesa común (14 u/m ²)	millar	1.197,23	20,9	2,1
Vigueta de hormigón pretensado, 16 kg/m, longitud 3 m, armadura 23 mm ²	u	12,08	11,0	2,2
Yeso blanco, bolsa de 40 kg	u	11,01	10,0	6,5

¹ El **coeficiente de variación** es un indicador de la dispersión de los datos respecto a su promedio. Generalmente se expresa en porcentaje y no tiene unidad de medida. Cuanto menor sea el coeficiente de variación, menor será la diferencia entre los datos observados y mejor representados estarán por su promedio.
Nota: los precios son los que rigen el día 15 del mes, al contado, sin IVA y puesto el material "sobre camión en obra".

**Cuadro 1.9 Índice de precios de algunos materiales
y variaciones porcentuales para distintos períodos**

Material	Índice Feb 2004*	Variación % entre Feb 2004* y				
		Ene 2004*	Dic 2003*	Nov 2003*	Dic del año anterior*	Feb 2003
		1 mes	2 meses	3 meses		1 año
Accesorios de hierro con revestimiento epoxi para instalación de gas	167,8	13,8	14,1	14,8	14,1	19,8
Accesorios de hierro fundido para instalación sanitaria	161,5	0,7	0,8	0,7	0,8	- 1,8
Accesorios de loza para baño	157,3	2,9	7,3	7,3	7,3	- 7,2
Accesorios para cañerías de cobre	156,0	4,7	3,9	6,7	3,9	4,6
Alacenas de madera	136,0	2,0	2,0	2,0	2,0	2,0
Arcilla expandida	175,6	0,4	1,6	4,8	1,6	12,5
Artefactos de cocina	126,5	2,8	3,9	4,2	3,9	- 1,0
Artefactos de loza para baño	157,2	1,1	2,1	4,6	2,1	4,7
Cajas de chapa para instalación eléctrica	194,0	5,2	8,3	9,1	8,3	11,8
Calefones	136,3	3,8	4,6	4,6	4,6	2,3
Caños de cobre	243,1	6,4	9,9	15,3	9,9	4,1
Caños de hierro fundido	162,8	1,9	1,9	1,9	1,9	3,0
Caños de PVC	233,2	2,7	3,6	2,2	3,6	6,2
Caños de polipropileno	288,0	1,7	1,2	2,7	1,2	8,9
Caños de hierro negro con revestimiento epoxi	223,9	5,0	5,0	5,0	5,0	- 6,5
Cortinas de enrollar de madera	219,4	-	-	0,5	-	- 2,9
Cortina de enrollar de PVC	171,6	0,9	2,7	3,9	2,7	6,0
Electrobombas	212,3	1,1	0,4	4,1	0,4	- 3,4
Enduidos plásticos	194,5	0,6	0,8	0,7	0,8	3,0
Esmaltes sintéticos	224,6	-	0,2	0,4	0,2	3,1
Frentes de placard	174,1	2,4	3,5	5,1	3,5	8,5
Grifería para baño	214,2	0,2	2,3	6,7	2,3	8,5
Grifería para cocina	179,9	0,1	1,4	6,6	1,4	4,9
Grifería para lavadero	211,0	-	1,8	3,7	1,8	4,9
Hormigón elaborado	155,9	0,3	-	1,4	-	7,0
Interiores de placard	161,3	2,9	4,9	4,9	4,9	5,3
Interruptor diferencial	200,5	-	- 1,9	- 2,9	- 1,9	- 15,0
Interruptores y tomas eléctricos	179,0	1,6	2,1	2,1	2,1	1,0
Interruptor termomagnético	177,6	0,1	- 0,7	- 0,7	- 0,7	- 7,5
Madera para encofrado	175,3	0,5	- 1,2	- 0,5	- 1,2	8,7
Mesadas de granito	150,6	-	5,1	5,8	5,1	6,5
Mesadas de acero inoxidable	229,2	6,0	8,7	10,9	8,7	8,9
Metal desplegado	209,5	4,9	5,1	5,3	5,1	6,3
Mosaicos y zócalos graníticos	122,5	0,3	0,3	0,3	0,3	3,6
Muebles bajo mesada de madera	132,0	2,6	2,6	2,7	2,6	3,3
Parquet	147,7	1,1	- 0,1	1,0	- 0,1	10,5
Perfil normal doble T	316,7	3,6	8,2	11,3	8,2	3,7
Piletas de lavar de loza	164,5	2,0	3,1	4,2	3,1	- 3,8
Pintura asfáltica	198,8	- 0,4	0,6	0,6	0,6	1,2
Pinturas al látex	226,3	- 0,6	- 0,6	- 0,5	- 0,6	1,5
Puerta metálica vidriada	181,1	5,1	5,1	5,1	5,1	6,5
Puertas de entrada de madera con tableros	201,6	-	1,1	1,8	1,1	5,3
Puertas placa	192,4	2,6	3,9	6,7	3,9	10,4
Regulador de gas	93,1	-	- 2,7	- 2,7	- 2,7	- 7,4
Ventanas corredizas metálicas	164,5	0,7	0,7	2,1	0,7	3,5

Nota: estos índices pueden corresponder a un único material o a varios. En este último caso es el promedio simple de los índices de los elementos que lo componen.

Indicador Sintético de la Actividad de la Construcción

El Indicador Sintético de la Actividad de la Construcción (ISAC) muestra la evolución del sector tomando como referencia la demanda de insumos requeridos en la construcción.

El ISAC está compuesto por el análisis agregado de cinco tipologías de obra que permiten lograr una adecuada cobertura de la actividad de la construcción. En cada uno de los cinco bloques se agrupan las obras que tienen similares requerimientos técnicos: edificación para vivienda y otros destinos, obras viales, construcciones petroleras y otras obras de infraestructura. A cada bloque se lo puede identificar con una función de producción que relaciona los requerimientos de insumos con el producto de la obra. Por lo tanto, el movimiento de cada bloque está dado por la demanda del grupo de insumos característicos de ese tipo de obra.

El listado de insumos se compone de: asfalto, caños de acero sin costura, cemento Portland, hierro redondo para hormigón, ladrillos huecos, pisos y revestimientos cerámicos, pinturas para la construcción y vidrio plano. Los datos utilizados en el cálculo del ISAC provienen de un conjunto de informantes que pertenecen, en su mayor parte, a empresas manufactureras líderes seleccionadas sobre la base de una investigación de relaciones intersectoriales.

La serie desestacionalizada se obtiene a través de un método matemático –X11 ARIMA, versión 2000– cuyas características implican que los factores estacionales se ven sometidos a revisión a medida que se incorporan nuevos datos a la serie. Esto implica que toda serie desestacionalizada se recalcula mes a mes.

Nota: los datos presentados en esta sección son provisorios. La información se recopila y actualiza permanentemente y puede ser modificada de acuerdo a nuevos datos suministrados por las empresas e instituciones informantes. Por lo tanto, se omite en los cuadros el signo convencional * correspondiente al carácter de provisorio.

Cuadro 2.1 Indicador Sintético de la Actividad de la Construcción base 1997=100 y variaciones porcentuales

Período	Índice			Variación %				
	Con estacionalidad	Desestacionalizado	Tendencia ciclo	Con estacionalidad			Desestacionalizado	
				respecto al período anterior	respecto a igual período del año anterior	del acumulado desde enero hasta cada mes del mismo año respecto a igual acumulado del año anterior	respecto al período anterior	respecto a igual período del año anterior
2000	90,1	90,3	90,1	- 10,2	///	///	- 9,9	///
2001	80,6	81,0	79,9	- 10,5	///	///	- 10,3	///
2002	57,8	57,6	58,9	- 28,3	///	///	- 28,9	///
2003	79,6	79,4	79,4	37,8	///	///	37,9	///
2003 Ene	71,8	70,5	68,8	5,4	38,1	38,1	4,1	37,7
Feb	65,8	71,5	71,0	- 8,4	40,6	39,3	1,4	40,7
Mar	72,4	72,5	73,1	10,0	30,7	36,2	1,4	29,2
Abr	75,4	78,0	74,9	4,2	41,0	37,4	7,6	43,6
May	72,5	76,8	76,6	- 3,8	35,4	37,0	- 1,5	37,1
Jun	69,4	77,3	78,4	- 4,4	36,1	36,9	0,7	35,1
Jul	77,3	80,2	80,2	11,4	43,5	37,8	3,8	42,5
Ago	78,8	77,1	82,1	1,9	29,4	36,6	- 3,9	31,6
Sep	89,8	83,6	84,1	13,9	45,4	37,7	8,4	41,5
Oct	96,5	87,2	86,1	7,5	43,7	38,5	4,3	43,9
Nov	95,8	90,0	88,0	- 0,7	38,9	38,5	3,2	42,9
Dic	89,9	87,9	89,5	- 6,2	31,8	37,8	- 2,3	29,8
2004 Ene	92,1	91,8	90,6	2,5	28,3	28,3	4,4	30,2

Cuadro 2.2 Indicador Sintético de la Actividad de la Construcción base 1997=100. Índices por bloques

Período	Bloques que componen el ISAC				
	Edificios		Construcciones petroleras	Obras viales	Otras obras de infraestructura
	Para vivienda	Otros destinos			
2000	91,1	87,1	98,1	86,1	88,6
2001	80,4	76,5	106,9	78,0	77,9
2002	58,0	54,4	83,5	48,9	56,2
2003	82,1	75,7	96,9	64,1	75,1
2003 Ene	75,4	66,8	80,0	56,6	67,5
Feb	67,4	61,4	90,1	53,3	61,5
Mar	73,7	68,7	93,7	61,6	68,6
Abr	77,1	70,6	106,3	62,5	68,3
May	73,3	69,9	102,6	58,9	67,6
Jun	70,0	66,5	98,9	55,2	66,3
Jul	79,2	73,4	103,7	58,5	73,7
Ago	82,0	74,8	92,2	59,2	75,4
Sep	92,7	86,7	95,8	73,9	87,1
Oct	100,5	92,1	100,0	79,4	92,3
Nov	100,5	90,6	102,2	77,4	88,2
Dic	93,1	87,0	97,9	73,1	84,3
2004 Ene	93,2	91,1	102,7	84,7	88,4

Variación porcentual del ISAC serie con estacionalidad, respecto a igual mes del año anterior

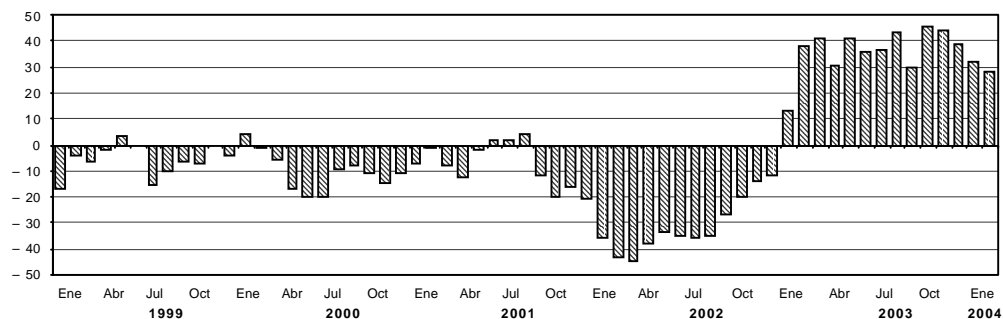

Evolución del ISAC series con estacionalidad, desestacionalizada y tendencia-ciclo

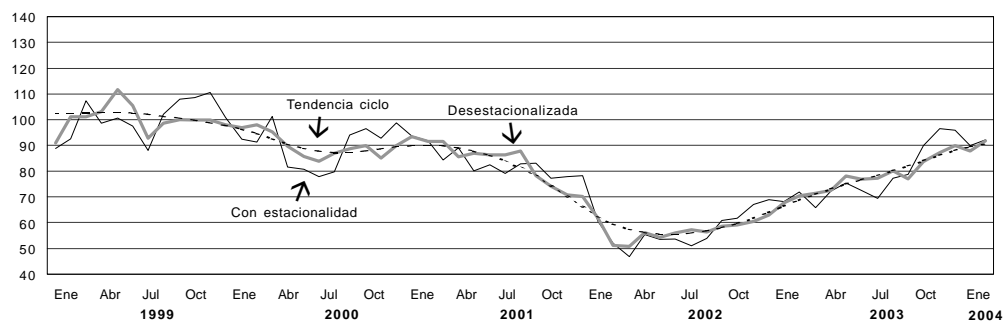

Permisos de edificación

Los permisos de edificación constituyen un importante indicador de las intenciones de construcción u oferta potencial, anticipando la futura oferta real de unidades inmobiliarias. Por otra parte, conforman una serie estadística básica para el cálculo del producto y la inversión generados por la actividad de la construcción, tanto a nivel nacional como provincial.

A partir de 1991 se ha implementado para todo el país una nueva metodología para el relevamiento de esta serie estadística, captando la información en una nómina de 188 municipios diseminados en el territorio nacional. Asimismo, permite obtener una importante desagregación de variables, tales como: cantidad de permisos, superficie cubierta, viviendas y habitaciones, tanto para obras nuevas como para ampliaciones, discriminadas según diecisiete destinos de obra distintos.

En este capítulo se presentan los datos mensuales del total de superficie cubierta autorizada por los permisos de edificación otorgados para obras privadas en una nómina reducida de cuarenta y dos municipios y las variaciones porcentuales correspondientes a cada período. Se incluye la superficie cubierta autorizada tanto para obras nuevas como para ampliaciones y también la correspondiente a los empadronamientos de obras subsistentes. Queda excluida la superficie cubierta autorizada para conjuntos habitacionales construidos con fondos públicos.

Cuadro 3.1 Superficie cubierta autorizada en una nómina de cuarenta y dos municipios

Período	Superficie cubierta en m ²	Variación %		
		respecto al período anterior	respecto a igual período del año anterior	del acumulado desde enero hasta cada mes del mismo año respecto a igual acumulado del año anterior
2000	6.290.588	- 3,7	///	///
2001	4.990.101	- 20,7	///	///
2002	3.015.099	- 39,6	///	///
2003	4.885.529	62,0	///	///
2003 Ene	213.007	- 36,8	63,1	63,1
Feb	279.108	31,0	52,1	56,7
Mar	325.189	16,5	13,6	36,2
Abr	337.138	3,7	42,1	37,8
May	446.592	32,5	107,1	52,0
Jun	767.827	71,9	219,5	83,1
Jul	355.756	- 53,7	24,0	72,4
Ago	355.410	- 0,1	35,9	67,2
Sep	387.679	9,1	42,8	64,1
Oct ^e	404.867	4,4	26,2	59,1
Nov ^e	587.787	45,2	141,3	66,6
Dic ^e	425.170	- 27,7	26,1	62,0
2004 Ene ^e	393.455	- 7,5	84,7	84,7

Nota: la información se recopila y actualiza permanentemente y puede ser modificada de acuerdo a nuevos datos suministrados por las instituciones informantes. Por lo tanto, se omite en los cuadros el signo convencional * correspondiente al carácter provisorio. Hasta diciembre de 2001, la información se considera definitiva.

Superficie cubierta autorizada sobre una nómina de cuarenta y dos municipios

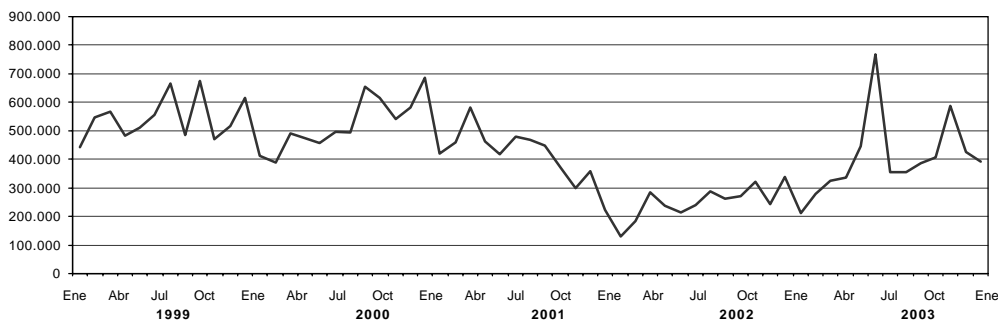

Cuadro 3.2 Superficie cubierta en metros cuadrados, autorizada por municipio

Período	Total	Bahía Blanca	Berazategui	Casilda	Ciudad de Buenos Aires	Ciudad de Córdoba	Ciudad de Corrientes
				m ²			
2000	6.290.588	186.690	183.208	23.083	1.636.295	991.596	19.471
2001	4.990.101	109.186	118.274	13.422	1.027.069	942.553	40.108
2002	3.015.099	125.073	56.120	15.235	297.867	558.401	14.961
2003	4.885.529	165.787	92.175	22.856	1.284.977	558.844	30.150
2003 Ene	213.007	12.571	9.680	570	47.304	19.144	–
Feb	279.108	10.359	5.467	2.755	27.058	42.907	438
Mar	325.189	7.115	7.070	2.450	55.495	34.551	706
Abr	337.138	10.338	5.556	2.776	56.365	56.453	1.184
May	446.592	12.520	4.305	1.155	225.813	31.264	1.613
Jun	767.827	15.823	6.148	1.270	503.789	34.938	3.529
Jul	355.756	10.818	11.794	2.090	61.800	53.798	5.509
Ago	355.410	10.346	7.113	1.700	31.566	39.028	1.310
Sep	387.679	28.779	8.723	1.675	28.015	44.628	5.734
Oct	404867 ^e	20.251	...	961	34.877	71.966	4.601
Nov	587.787 ^e	16.094	...	3.365	127.210	91.139	2.431
Dic	425.170 ^e	10.773	...	2.089	85.685	...	3.095
2004 Ene	393.455 ^e	8.357	...	353	91.280	...	226

Período	Ciudad de Formosa	Ciudad de La Rioja	Ciudad de Neuquén	Ciudad de Salta	Ciudad de San Juan	Ciudad de Santa Fe	Ciudad de Santiago del Estero
				m ²			
2000	25.890	30.285	183.726	177.101	30.049	74.173	55.971
2001	26.810	24.488	155.324	179.698	31.318	94.017	55.113
2002	17.083	31.351	110.813	138.553	13.605	85.863	39.718
2003	16.918	39.902	127.082	291.345	39.143	69.430	53.430
2003 Ene	1.304	2.463	245	372	1.971	–	4.714
Feb	1.240	3.564	8.651	43.081	943	6.322	3.600
Mar	1.198	2.427	14.188	21.676	2.942	7.957	6.461
Abr	1.350	3.777	6.782	14.495	2.779	6.159	3.018
May	1.760	4.915	10.458	17.615	2.458	5.146	4.410
Jun	1.105	2.490	5.728	11.976	11.415	3.813	4.055
Jul	1.270	1.608	7.152	12.800	1.785	7.045	5.851
Ago	1.488	3.284	15.019	40.545	5.199	3.928	2.644
Sep	1.256	2.300	10.522	10.897	2.004	5.243	4.369
Oct	1.555	2.788	13.930	10.780	3.175	6.747	5.821
Nov	1.841	6.428	11.488	75.500	2.215	11.351	2.540
Dic	...	3.858	22.919	31.608	2.257	5.719	5.947
2004 Ene	...	3.020	10.084	15.931	3.249	1.517	2.342

(sigue)

Cuadro 3.2 (continuación)

Período	Comodoro Rivadavia	Concordia	Esperanza	General Pueyrredón	Granadero Baigorria	La Matanza	Paraná
				m ²			
2000	101.321	48.334	41.946	132.146	21.021	269.203	145.248
2001	62.468	30.331	36.451	131.871	16.919	181.494	81.848
2002	38.417	35.314	29.308	60.545	9.009	131.417	55.255
2003	73.752	52.470	36.610	134.621	9.158	255.754	67.235
2003 Ene	4.813	1.848	562	4.638	804	19.469	3.477
Feb	2.032	3.906	7.706	5.472	95	26.916	3.493
Mar	2.950	2.076	2.753	13.984	610	11.063	4.388
Abr	5.319	6.010	4.483	14.001	830	21.644	3.803
May	1.284	3.125	1.699	10.464	1.167	14.222	3.725
Jun	8.176	7.470	3.188	13.274	432	19.493	10.241
Jul	6.031	6.443	1.972	20.085	707	13.216	5.572
Ago	5.176	5.996	2.661	10.202	304	28.208	5.328
Sep	5.362	4.495	3.673	13.583	1.866	51.196	11.826
Oct	8.305	3.918	2.378	15.006	300	18.092	5.729
Nov	14.811	3.587	3.757	10.802	1.211	23.651	4.379
Dic	...	3.596	1.778	3.110	832	8.584	5.274
2004 Ene	204	12.435	320	16.676	7.529

Período	Posadas	Quilmes	Rafaela	Rawson (San Juan)	Reconquista	Resistencia	Río Cuarto
				m ²			
2000	172.887	278.269	58.215	15.433	56.585	98.776	70.210
2001	200.564	180.216	58.086	12.071	30.932	116.329	53.364
2002	86.292	152.744	46.938	6.272	41.597	80.682	46.163
2003	120.282	92.502	46.331	5.664	25.669	134.408	100.517
2003 Ene	11.088	6.510	–	377	–	5.603	5.793
Feb	3.194	2.833	3.593	–	3.357	3.816	6.653
Mar	20.965	4.493	7.319	321	2.849	8.621	8.574
Abr	4.414	14.152	5.053	106	2.435	16.363	5.108
May	5.294	9.630	3.851	44	1.159	9.415	5.599
Jun	3.245	3.035	2.872	502	3.266	9.096	6.613
Jul	12.955	6.133	5.566	–	1.146	11.833	10.657
Ago	11.091	6.935	1.186	3.162	3.881	12.445	9.119
Sep	4.635	11.335	5.383	508	2.488	23.330	5.648
Oct	9.249	9.061	3.428	223	1.504	11.357	15.240
Nov	20.222	9.025	4.517	187	1.281	13.181	10.963
Dic	13.930	9.360	3.563	234	2.303	9.348	10.550
2004 Ene	3.147	22.706	3.517	206	926	–	9.054

(sigue)

Cuadro 3.2 (conclusión)

Período	Río Gallegos	San Fernando del Valle de Catamarca	San Isidro	San Miguel de Tucumán	San Salvador de Jujuy	Santa Rosa	Santo Tomé
				m ²			
2000	50.730	76.890	255.929	133.850	97.420	68.368	37.029
2001	48.784	67.141	145.214	61.105	56.577	78.910	71.403
2002	29.948	55.901	68.999	43.248	72.464	90.476	36.626
2003	26.179	44.873	127.694	94.921	90.365	46.273	36.125
2003 Ene	2.120	916	10.684	3.756	808	2.257	2.038
Feb	1.592	636	6.115	6.776	5.328	2.881	3.598
Mar	1.798	6.411	2.538	8.010	4.475	4.285	2.212
Abr	788	2.612	10.733	1.872	6.778	5.054	2.380
May	2.250	2.406	6.617	–	6.055	3.037	1.877
Jun	2.386	3.571	6.465	–	10.644	6.369	3.934
Jul	3.030	1.763	16.090	3.904	6.966	5.070	2.720
Ago	1.285	12.759	13.600	10.576	8.224	4.783	2.612
Sep	3.352	3.555	15.247	12.360	7.484	5.897	2.553
Oct	2.850	2.648	12.786	17.382	14.128	2.840	5.314
Nov	1.733	5.215	13.106	20.222	8.573	3.800	2.048
Dic	2.995	2.381	...	10.063	10.902	2.823	4.839
2004 Ene	2.120	1.357	12.745	23.055	5.219	2.656	823

Período	Sunchales	Trelew	Ushuaia	Venado Tuerto	Viedma	Villa Carlos Paz	Villa Constitución	Villa María
					m ²			
2000	17.008	70.493	36.504	65.392	39.129	79.261	34.313	101.140
2001	15.272	95.224	73.304	42.422	35.220	93.657	32.338	63.206
2002	9.521	46.448	32.377	60.457	27.527	54.686	26.714	35.111
2003	10.853	55.095	31.600	98.489	32.709	100.828	34.734	74.740
2003 Ene	458	4.143	3.342	5.576	1.463	3.257	4.285	2.584
Feb	797	3.398	2.143	3.590	1.245	4.789	2.554	4.215
Mar	499	9.708	2.601	6.281	3.396	7.096	4.620	6.057
Abr	1.200	1.941	2.759	9.085	2.116	5.304	4.424	5.339
May	810	1.901	966	7.066	3.238	9.200	2.503	4.556
Jun	448	4.482	3.585	8.924	2.810	7.355	3.526	6.346
Jul	522	2.726	1.695	8.794	1.797	5.547	2.758	6.738
Ago	520	8.631	3.603	7.086	1.330	3.994	1.454	6.089
Sep	1.600	3.817	1.003	13.215	1.869	8.298	2.948	5.008
Oct	1.680	4.250	1.523	13.399	5.555	13.549	2.364	14.147
Nov	364	5.557	5.136	5.251	5.604	17.811	1.981	9.861
Dic	1.955	...	3.244	10.222	2.286	14.628	1.317	3.800
2004 Ene	749	...	6.185	2.716	2.090	7.770	...	3.779

Cuentas Nacionales

1. Estimación del Producto Interno Bruto Valores trimestrales y variaciones porcentuales (millones de pesos a precios de 1993)	203
2. Oferta y Demanda Globales Valores trimestrales y variaciones porcentuales (millones de pesos a precios de 1993)	203
3. Inversión Interna Bruta Fija Valores trimestrales y variaciones porcentuales (millones de pesos a precios de 1993)	204
4. Estimación del Producto Interno Bruto. Valores trimestrales (millones de pesos a precios de 1993)	205
5. Estimación del Producto Interno Bruto. Valores trimestrales (millones de pesos a precios corrientes)	206
6. Oferta y Demanda Globales. Valores trimestrales (millones de pesos a precios corrientes)	207
7. Inversión Interna Bruta Fija. Valores trimestrales (millones de pesos a precios corrientes)	207
8. Oferta y Demanda Globales. Valores trimestrales Índice de Precios Implícitos en la Demanda y Oferta Globales	208
9. Evolución del Estimador mensual de actividad económica, base 1993=100. Precios de mercado de 1993. Números índices y variaciones porcentuales	208

La elaboración de los distintos indicadores del conjunto de variables macroeconómicas del Sistema de Cuentas Nacionales con base en 1993 (SCN base 93) tales como valor bruto de la producción y valor agregado, uso económico y remuneración a los factores, ha seguido, en general, las recomendaciones del "Sistema de Cuentas Nacionales 1993" (SCN93) elaborado por los organismos internacionales especializados. A continuación se presentan algunos de los conceptos y definiciones más importantes.

Año base: el año base de las nuevas cuentas nacionales a precios constantes es 1993.

Criterios de valorización: al nivel de los sectores, las mediciones son a precios de productor sin el impuesto al valor agregado (IVA). En consecuencia, no se incluyen los márgenes de comercialización y fletes asociados a la compra y venta de bienes y servicios, los que aparecen consignados en su correspondiente sector por separado.

Variables objeto de medición. Se incluyen mediciones de las siguientes variables económicas siguiendo las especificaciones que a continuación se detallan:

PRODUCTO INTERNO BRUTO (PIB). El saldo contable de la cuenta de producción, el Valor Agregado Bruto (VAB) se define como el valor de la producción menos el valor del consumo intermedio, y es una medida de la contribución al PIB hecha por una unidad de producción, industria o sector. El PIB es igual a la suma de los valores agregados brutos de todas las unidades institucionales residentes dedicadas a la producción. El VAB es la fuente de la que provienen los ingresos primarios generados en la producción e incluye los siguientes conceptos: remuneraciones a los

asalariados, excedente bruto de explotación, impuestos sobre los productos (excepto el IVA), Impuesto al Valor Agregado (IVA) e impuestos a la importación.

DEMANDA FINAL. Incluye el valor de las ventas de bienes y servicios que no quedan incorporados en el proceso de producción. En ese sentido, la apertura utilizada es la siguiente:

CONSUMO PRIVADO. Mide el valor de los bienes y servicios de producción nacional y las importaciones del período, de productos terminados destinados al consumo de las familias.

CONSUMO PÚBLICO. El Valor Bruto de Producción (VBP) de las actividades desarrolladas por el sector público, es asignado al consumo final del gobierno nacional y de los gobiernos provinciales y municipales.

INVERSIÓN INTERNA BRUTA FIJA (IIBF). Mide el valor de los bienes y servicios de producción nacional e importados durante el período, destinados a la incorporación de activos fijos por parte de las empresas y de las familias.

EXPORTACIONES. Incluye el valor de los bienes y servicios producidos internamente, adquiridos por no residentes durante el período de referencia.

IMPORTACIONES. Las importaciones han sido procesadas con el máximo nivel de desagregación a precios CIF más todos los impuestos, excepto el IVA, que deben ser abonados para la libre circulación de la mercadería en el territorio nacional (tasa de estadística, aranceles de importación, otros gastos de aduana, etc.). En consecuencia, quedan valuadas a precios nacionalizados en la frontera de nuestro país.

Cuadro 1. Estimación del Producto Interno Bruto. Valores trimestrales y variaciones porcentuales (millones de pesos a precios de 1993)

Concepto	Año 2002*					Año 2003*		
	Total	Trimestre I	Trimestre II	Trimestre III	Trimestre IV	Trimestre I	Trimestre II	Trimestre III
PIB a precios de mercado	235.236	216.849	246.315	237.417	240.361	228.596	265.402	260.681
Variación porcentual anual	- 10,9	- 16,3	- 13,5	- 9,8	- 3,4	5,4	7,7	9,8
Más: IVA e impuestos a las importaciones	13.918	14.038	13.295	13.498	14.843	15.227	15.323	16.198
VAB a precios de productor	221.317	202.812	233.020	223.919	225.519	213.369	250.079	244.483
Variación porcentual anual	- 9,3	- 14,6	- 11,6	- 8,0	- 2,7	5,2	7,3	9,2
Sectores productores de bienes ¹	71.487	63.030	79.732	71.597	71.587	69.966	89.688	82.963
Variación porcentual anual	- 11,7	- 19,4	- 13,4	- 10,2	- 2,8	11,0	12,5	15,9
Sectores productores de servicios ¹	154.499	145.022	158.607	156.478	157.890	147.007	163.960	164.031
Variación porcentual anual	- 9,2	- 13,3	- 11,6	- 8,0	- 3,6	1,4	3,4	4,8
Menos: SIFMI ²	4.668	5.240	5.319	4.156	3.958	3.605	3.569	2.511

¹ A precios de productor, registro IVA neto.

² Servicios de intermediación financiera medidos indirectamente que recaen sobre las actividades productivas no financieras.

Nota: los totales por suma pueden no coincidir por redondeos en las cifras parciales.

Cuadro 2. Oferta y Demanda Globales. Valores trimestrales y variaciones porcentuales (millones de pesos a precios de 1993)

Concepto	Año 2002*					Año 2003*		
	Total	Trimestre I	Trimestre II	Trimestre III	Trimestre IV	Trimestre I	Trimestre II	Trimestre III
Producto Interno Bruto a precios de mercado	235.236	216.849	246.315	237.417	240.361	228.596	265.402	260.681
Variación porcentual anual	- 10,9	- 16,3	- 13,5	- 9,8	- 3,4	5,4	7,7	9,8
Importaciones de Bienes y Servicios	14.812	14.677	14.028	14.783	15.760	16.875	19.110	21.691
Variación porcentual anual	- 50,1	- 57,4	- 56,0	- 49,5	- 31,5	15,0	36,2	46,7
Oferta y Demanda Globales	250.048	231.526	260.343	252.200	256.122	245.471	284.512	282.373
Variación porcentual anual	- 14,9	- 21,2	- 17,8	- 13,8	- 5,8	6,0	9,3	12,0
Consumo Privado	155.267	148.507	158.476	156.094	157.992	153.188	169.567	172.405
Variación porcentual anual	- 14,4	- 18,8	- 17,2	- 13,8	- 7,0	3,2	7,0	10,4
Discrepancia Estadística ¹	1.305	64	5.228	210	- 282	2.893	5.539	539
Consumo Público	33.820	29.414	35.293	34.922	35.652	29.351	36.594	35.568
Variación porcentual anual	- 5,1	- 7,5	- 4,2	- 6,8	- 2,1	- 0,2	3,7	1,9
Inversión Interna Bruta Fija	26.533	22.719	26.311	26.714	30.388	27.659	35.024	38.127
Variación porcentual anual	- 36,4	- 45,4	- 43,0	- 36,7	- 17,9	21,7	33,1	42,7
Exportaciones de Bienes y Servicios	33.123	30.822	35.036	34.260	32.372	32.380	37.788	35.734
Variación porcentual anual	3,1	5,6	- 1,6	3,4	5,7	5,1	7,9	4,3

¹ Incluye variación de existencias.

Nota: los totales por suma pueden no coincidir por redondeos en las cifras parciales.

**Cuadro 3. Inversión Interna Bruta Fija. Valores trimestrales y variaciones porcentuales
(millones de pesos a precios de 1993)**

Concepto	Año 2002*					Año 2003*		
	Total	Trimestre I	Trimestre II	Trimestre III	Trimestre IV	Trimestre I	Trimestre II	Trimestre III
Inversión Interna Bruta Fija	26.533	22.719	26.311	26.714	30.388	27.659	35.024	38.127
Variación porcentual anual	- 36,4	- 45,4	- 43,0	- 36,7	- 17,9	21,7	33,1	42,7
Construcción	18.283	15.658	18.076	18.686	20.713	19.008	23.784	25.743
Variación porcentual anual	- 32,2	- 40,1	- 38,3	- 32,2	- 16,6	21,4	31,6	37,8
Equipo durable de producción	8.250	7.061	8.235	8.028	9.675	8.651	11.240	12.384
Variación porcentual anual	- 44,2	- 54,3	- 51,2	- 45,3	- 20,5	22,5	36,5	54,3
Nacional	5.923	4.760	6.085	5.853	6.993	5.742	7.152	7.146
Variación porcentual anual	- 17,6	- 32,3	- 21,1	- 18,8	2,9	20,6	17,5	22,1
Importado	2.327	2.301	2.150	2.175	2.682	2.909	4.088	5.238
Variación porcentual anual	- 69,4	- 72,6	- 76,6	- 70,8	- 50,1	26,4	90,2	140,8
Maquinaria y equipo	6.259	5.237	6.014	6.419	7.366
Variación porcentual anual	- 43,4	- 54,5	- 51,6	- 40,9	- 22,0	-	-	-
Nacional	4.747	3.634	4.806	4.839	5.709	4.544	5.579	5.458
Variación porcentual anual	- 10,7	- 29,1	- 15,5	- 7,1	8,6	25,0	16,1	12,8
Importado	1.512	1.603	1.208	1.580	1.658
Variación porcentual anual	- 72,4	- 74,9	- 82,1	- 72,0	- 60,4	-	-	-
Material de transporte	1.991	1.824	2.221	1.609	2.309
Variación porcentual anual	- 46,7	- 53,6	- 50,2	- 57,8	- 15,2	-	-	-
Nacional	1.176	1.126	1.279	1.014	1.285	1.198	1.572	1.688
Variación porcentual anual	- 37,0	- 40,9	- 36,8	- 49,3	- 16,8	6,4	22,9	66,4
Importado	815	699	942	595	1.024
Variación porcentual anual	- 51,8	- 65,6	- 61,4	- 67,1	- 13,1	-	-	-

Nota: los totales por suma pueden no coincidir por redondeos en las cifras parciales.

**Cuadro 4. Estimación del Producto Interno Bruto. Valores trimestrales
(millones de pesos a precios de 1993)**

Categoría de tabulación ¹	Concepto	Año 2002*					Año 2003*		
		Total	Trimestre I	Trimestre II	Trimestre III	Trimestre IV	Trimestre I	Trimestre II	Trimestre III
	PIB a precios de mercado	235.236	216.849	246.315	237.417	240.361	228.596	265.402	260.681
Más	Impuesto al valor agregado	12.501	12.772	11.915	12.067	13.249	13.645	13.213	13.884
	Impuesto a las importaciones	1.417	1.265	1.380	1.430	1.594	1.582	2.110	2.314
	VAB a precios de productor	221.317	202.812	233.020	223.919	225.519	213.369	250.079	244.483
	Sectores productores de bienes²	71.487	63.030	79.732	71.597	71.587	69.966	89.688	82.963
A	Agricultura, ganadería, caza y silvicultura	14.370	12.110	22.685	11.783	10.900	11.651	25.393	12.225
B	Pesca	433	342	631	388	369	366	566	413
C	Explotación de minas y canteras	4.916	4.835	5.085	4.914	4.829	4.860	5.203	5.169
D	Industria manufacturera	36.176	31.116	36.114	38.522	38.952	36.841	40.647	45.032
E	Suministro de electricidad, gas y agua	7.182	6.860	7.230	7.508	7.132	7.222	7.538	8.222
F	Construcción	8.410	7.766	7.986	8.482	9.405	9.026	10.341	11.902
	Sectores productores de servicios²	154.499	145.022	158.607	156.478	157.890	147.007	163.960	164.031
G	Comercio mayorista y minorista y reparaciones	27.325	25.300	29.002	26.995	28.003	27.156	32.395	30.505
H	Hoteles y restaurantes	6.152	6.233	5.860	6.073	6.443	6.923	5.981	6.337
I	Transporte, almacenamiento y comunicaciones	20.664	19.403	21.190	20.613	21.451	19.969	22.770	22.534
J	Intermediación financiera	12.755	13.268	13.408	12.620	11.725	11.207	11.616	10.503
K	Actividades inmobiliarias, empresariales y de alquiler	37.238	35.971	36.866	37.814	38.301	36.778	37.788	39.937
L y Q	Administración pública, defensa y organizaciones extraterritoriales	14.004	13.860	13.846	14.181	14.130	13.889	14.074	14.395
M y N	Enseñanza, servicios sociales y de salud	22.400	18.287	24.020	23.988	23.307	18.555	24.656	24.666
O y P	Otras actividades de servicios: comunitarias, sociales, personales y servicio doméstico	13.960	12.700	14.417	14.193	14.530	12.532	14.680	15.153
	Menos SIFMI³	4.668	5.240	5.319	4.156	3.958	3.605	3.569	2.511

¹ Corresponde a la Clasificación Internacional Industrial Uniforme (CIIU) revisión 3.

² A precios de productor, registro IVA neto.

³ Servicios de Intermediación Financiera Medidos Indirectamente, que recaen sobre las actividades productivas no financieras.

Nota: los totales por suma pueden no coincidir por redondeos en las cifras parciales.

**Cuadro 5. Estimación del Producto Interno Bruto. Valores trimestrales
(millones de pesos a precios corrientes)**

Categoría de tabulación ¹	Concepto	Año 2002*					Año 2003*		
		Total	Trimestre I	Trimestre II	Trimestre III	Trimestre IV	Trimestre I	Trimestre II	Trimestre III
	PIB a precios de mercado	312.580	237.057	339.008	334.006	340.249	327.362	399.119	376.583
Más	Impuesto al valor agregado	16.468	13.818	16.326	17.671	18.058	19.382	19.713	23.931
	Impuesto a las importaciones	1.308	830	1.226	1.526	1.649	1.636	1.966	2.507
	VAB a precios de productor	294.804	222.409	321.457	314.810	320.542	306.344	377.440	350.146
	Sectores productores de bienes²	127.421	73.885	149.777	141.446	144.577	135.182	185.396	157.953
A	Agricultura, ganadería, caza y silvicultura	30.482	13.598	54.830	26.205	27.294	23.437	67.859	27.222
B	Pesca	1.422	644	2.388	1.395	1.262	1.196	2.215	1.459
C	Explotación de minas y canteras	18.674	9.317	18.527	24.572	22.282	21.119	17.774	20.958
D	Industria manufacturera	63.603	38.296	61.465	75.330	79.321	75.087	80.789	89.424
E	Suministro de electricidad, gas y agua	5.352	4.855	5.222	5.883	5.450	5.517	5.861	6.793
F	Construcción	7.888	7.175	7.344	8.062	8.969	8.827	10.898	12.097
	Sectores productores de servicios²	171.220	151.182	175.455	177.734	180.510	172.786	192.632	193.416
G	Comercio mayorista y minorista y reparaciones	33.691	27.518	35.467	34.671	37.106	35.496	42.730	40.647
H	Hoteles y restaurantes	6.681	6.690	5.939	6.513	7.581	9.463	7.091	7.696
I	Transporte, almacenamiento y comunicaciones	23.116	20.934	24.087	23.996	23.448	26.530	32.211	30.553
J	Intermediación financiera ³	16.457	11.241	17.315	18.951	18.322	13.266	10.919	12.215
K	Actividades inmobiliarias, empresariales y de alquiler	39.885	38.736	39.944	40.092	40.769	40.179	41.329	42.995
L y Q	Administración pública, defensa y organizaciones extraterritoriales	16.867	15.891	16.870	16.980	17.727	17.805	19.422	18.789
M y N	Enseñanza, servicios sociales y de salud	22.717	19.260	23.790	24.102	23.714	19.156	25.786	25.841
O y P	Otras actividades de servicios: comunitarias, sociales, personales y servicio doméstico	11.807	10.913	12.044	12.428	11.844	10.893	13.143	14.680
Menos	SIFMI⁴	3.837	2.658	3.776	4.370	4.545	1.624	588	1.222

¹ Corresponde a la Clasificación Internacional Industrial Uniforme (CIIU) revisión 3.

² A precios de productor, registro IVA neto.

³ Dado que no se dispone de la información de base de la totalidad de las entidades financieras, las estimaciones del año 2002 revisten el carácter de "muy provisionarias".

⁴ Servicios de Intermediación Financiera Medidos Indirectamente, que recaen sobre las actividades productivas no financieras.

Nota: los totales por suma pueden no coincidir por redondeos en las cifras parciales.

**Cuadro 6. Oferta y Demanda Globales. Valores trimestrales
(millones de pesos a precios corrientes)**

Concepto	Año 2002*					Año 2003*		
	Total	Trimestre I	Trimestre II	Trimestre III	Trimestre IV	Trimestre I	Trimestre II	Trimestre III
Producto Interno Bruto a precios de mercado	312.580	237.057	339.008	334.006	340.249	327.362	399.119	376.583
Importaciones de Bienes y Servicios ²	40.010	24.988	40.447	45.820	48.786	44.278	49.295	56.168
Oferta y Demanda Globales	352.590	262.045	379.455	379.826	389.036	371.640	448.414	432.751
Consumo Privado	193.482	163.488	202.315	202.298	205.827	204.531	248.024	245.680
Discrepancia Estadística ¹	- 3.076	- 6.971	7.265	- 6.074	- 6.522	- 3.168	4.745	- 6.925
Consumo Público	38.245	31.930	39.053	40.251	41.746	36.433	43.933	43.552
Inversión Interna Bruta Fija	37.387	25.133	36.788	40.326	47.299	44.272	53.644	57.118
Exportaciones de Bienes y Servicios ²	86.552	48.464	94.034	103.026	100.686	89.570	98.067	93.327

¹ Incluye variación de existencias.

² No obstante que los comunicados de prensa de actividad económica de la Dirección Nacional de Cuentas Nacionales tiene como norma revisar exclusivamente las estimaciones del período anterior al de referencia, se han modificado los valores de las Importaciones y Exportaciones de Bienes y Servicios Reales de toda la serie para hacerlas consistentes con las que publica la Dirección Nacional de Cuentas Internacionales.

Nota: los totales por suma pueden no coincidir por redondeos en las cifras parciales.

**Cuadro 7. Inversión Interna Bruta Fija. Valores trimestrales
(millones de pesos a precios corrientes)**

Concepto	Año 2002*					Año 2003*		
	Total	Trimestre I	Trimestre II	Trimestre III	Trimestre IV	Trimestre I	Trimestre II	Trimestre III
Inversión Interna Bruta Fija	37.387	25.133	36.788	40.326	47.299	44.272	53.644	57.118
Construcción	23.086	16.599	22.628	25.237	27.880	28.348	34.701	35.928
Equipo durable de producción	14.300	8.534	14.160	15.089	19.419	15.924	18.943	21.190
Nacional	8.823	5.063	8.713	9.272	12.246	9.115	11.123	10.762
Importado	5.477	3.471	5.447	5.817	7.173	6.809	7.820	10.427
Maquinaria y equipo	10.517	6.329	9.879	11.894	13.967
Nacional	6.993	3.910	6.815	7.580	9.666	6.955	8.506	8.152
Importado	3.525	2.419	3.064	4.315	4.301
Material de transporte	3.783	2.205	4.281	3.194	5.452
Nacional	1.831	1.153	1.898	1.692	2.580	2.160	2.617	2.610
Importado	1.952	1.052	2.383	1.502	2.872

Nota: los totales por suma pueden no coincidir por redondeos en las cifras parciales.

**Cuadro 8. Oferta y Demanda Globales. Valores trimestrales.
Índice de Precios Implícitos en la Demanda y Oferta Globales. Base 1993=100**

Período		Oferta Global		Demanda Global			
Año	Trimestre	PIB a precios de mercado	Importaciones	Consumo Privado	Consumo Público	Inversión Interna Bruta Fija	Exportaciones
1997		105,6	104,3	106,3	103,6	99,4	110,9
1998		103,8	99,4	104,5	106,0	98,0	101,0
1999		101,9	94,9	102,7	107,6	96,2	91,5
2000*		102,9	95,4	102,4	107,7	93,0	99,6
	I	102,2	98,1	103,4	108,9	95,5	98,1
	II	102,3	95,6	101,6	107,7	93,2	98,5
	III	103,9	93,8	102,5	106,4	91,7	100,1
	IV	103,2	94,1	102,3	107,9	91,7	101,7
2001*		101,8	92,5	102,1	106,8	91,3	96,4
	I	101,6	96,3	103,2	109,0	93,4	99,9
	II	101,1	93,9	101,6	108,9	90,1	95,6
	III	103,1	89,7	101,9	103,9	89,8	96,7
	IV	101,3	88,3	101,8	105,6	92,1	93,7
2002*		132,9	270,1	124,6	113,1	140,9	261,3
	I	109,3	170,3	110,1	108,6	110,6	157,2
	II	137,6	288,3	127,7	110,7	139,8	268,4
	III	140,7	310,0	129,6	115,3	151,0	300,7
	IV	141,6	309,6	130,3	117,1	155,7	311,0
2003*							
	I	143,2	262,4	133,5	124,1	160,1	276,6
	II	150,4	258,0	146,3	120,1	153,2	259,5
	III	144,5	258,9	142,5	122,4	149,8	261,2

**Cuadro 9. Evolución del Estimador Mensual de Actividad Económica, base 1993=100.
Precios de mercado de 1993. Números índices y variaciones porcentuales**

Período	Índice Serie Original 1993=100	Variación % respecto a igual período del año anterior	Índice Serie Desestacionalizada 1993=100	Variación % respecto al mes anterior	Índice Serie Tendencia suavizada 1993=100	Variación % respecto al mes anterior
2000	116,8	- 0,8	///	///	///	///
2001	111,6	- 4,4	///	///	///	///
2002	99,5	- 10,9	///	///	///	///
2003	107,8	8,4	///	///	///	///
2002						
Dic	101,6	1,1	101,5	1,1	102,4	0,8
2003						
Ene	93,0	4,6	102,8	1,3	103,2	0,9
Feb	93,7	5,3	104,3	1,4	104,1	0,8
Mar	103,3	6,3	104,3	0,0	104,9	0,8
Abr	109,7	7,0	105,2	0,8	105,8	0,8
May	115,4	7,4	106,4	1,2	106,6	0,8
Jun	111,5	8,8	106,5	0,0	107,5	0,8
Jul	112,3	9,9	108,4	1,9	108,3	0,8
Ago	108,6	8,6	108,4	0,0	109,2	0,8
Sep	109,9	10,9	109,4	0,9	109,9	0,7
Oct	112,7	10,6	110,3	0,9	110,6	0,6
Nov	111,0	9,4	111,5	1,1	111,3	0,6
Dic	112,7	10,9	111,6	0,0	111,8	0,5

Nota: se revisan los valores correspondientes a todos los meses del año

Nuevas publicaciones y servicios

**XXX FERIA
INTERNACIONAL DEL LIBRO
DE
BUENOS AIRES**

"El libro del autor al lector"

13 de abril-9 de mayo de 2004
domingos a jueves de 14 a 22 horas;
viernes, sábados y
vísperas de feriados de 14 a 23 horas

stand 1023, pabellón verde
Predio La Rural
Avenida Sarmiento 2704
Ciudad de Buenos Aires

Como en años anteriores, el INDEC va a estar presente en la Feria para ofrecer su producción editorial.

Será una oportunidad más para que los visitantes consulten las estadísticas oficiales de la Argentina a través de internet, pudiendo ser asesorados por personal del INDEC.

Los productos exhibidos -que se ofrecerán en ediciones impresas y digitales- podrán adquirirse con las bonificaciones oficiales de la Feria y además, habrá muy interesantes ofertas.

Toda la información estadística disponible puede ser consultada en el Centro Estadístico de Servicios (CES) del INDEC o bien, conectándose con el banco de datos dbINDEC o la página INDEC en Internet <http://www.indec.mecon.gov.ar>

A n e x o

Información para la actualización de los precios de contratos de obra pública

En este anexo se incluyen indicadores requeridos por el Decreto 1295/2002, que establece la metodología para la redeterminación periódica de los precios de contratos de obra pública en base a información producida por el INDEC. Asimismo, se incluye información que requiere el Decreto 634/2003, referido a ampliaciones de transporte de energía eléctrica en alta tensión y por distribución troncal.

Evaluación de la representatividad de los indicadores: La información publicada por el INDEC contiene descripciones similares para denominar a algunos indicadores del Índice del Costo de la Construcción en el Gran Buenos Aires (ICC-GBA) y a otros correspondientes al Índice de Precios Internos Básicos al por Mayor (IPIB). Por tal razón se exponen las diferencias básicas que permitirán a los usuarios utilizar los datos teniendo en cuenta las características diferenciales existentes.

- **Objetivos.** El ICC-GBA, mide la evolución del costo de la construcción privada de edificios destinados a vivienda en la Ciudad de Buenos Aires y los 24 partidos del conurbano bonaerense. El IPIB mide la evolución de los precios a los que el productor y/o importador vende sus productos en el mercado interno.

- **Precios relevados.** El ICC-GBA toma los precios de venta de distribuidores, sin IVA, que incluyen un margen de comercialización y transporte implícito. El IPIB releva los precios a los que el productor y/o importador vende sus productos sin impuestos.

- **Muestra de informantes.** La muestra de informantes por producto del ICC-GBA es mayor que la utilizada para el IPIB, debido a la naturaleza de los precios que se relevan. El ICC-GBA obtiene precios de diversos informantes (distribuidores) para un mismo material, mientras que el IPIB realiza un compendio de productos similares para los cuales la cantidad de informantes (fabricantes) es reducida.

- **Desagregación de los índices.** En el ICC-GBA se exponen los índices elementales con mayor nivel de detalle en la descripción, mientras que en el IPIB los índices publicados corresponden a productos más genéricos que agrupan precios de artículos similares de los distintos productores.

- **Finalmente,** cabe destacar que tanto en el ICC-GBA como en el IPIB, los precios corresponden, en general, a los vigentes el decimoquinto día del mes (o el primer día hábil siguiente) para transacciones de contado.

Índice de Precios al Consumidor del Gran Buenos Aires (IPC-GBA), base 1999=100

Decreto 1295/2002 Artículo 15 inciso	Insumos	INDEC INFORMA Cuadro y apertura	Apertura IPC-GBA	2001		2003										2004	
				Dic	Feb	Mar	Abr	May	Jun	Jul	Ago	Sep	Oct	Nov	Dic	Ene	Feb
l)	Transportes	Cuadro 4 Apertura 6	Transporte	100,94	141,75	141,24	141,15	140,61	140,63	140,58	140,39	140,03	139,95	140,09	140,26	140,37	140,76

Sistema de Índices de Precios Mayoristas (SIPM), base 1993=100

Índice de precios internos básicos al por mayor (IPIB)

Decreto 1295/2002 Artículo 15 inciso	Insumos	INDEC INFORMA Cuadro y rama de apertura	Descripción de la apertura IPIB	2001		2003										2004	
				Dic	Feb	Mar	Abr	May	Jun	Jul	Ago	Sep	Oct	Nov	Dic	Ene*	Feb*
Nacionales																	
e)	Productos químicos	3.2 / 24	Sustancias y productos químicos	111,25	233,25	235,72	233,95	232,31	229,26	228,38	228,89	230,29	229,07	230,01	231,13	232,37	235,06
i)	Motores eléctricos y equipos de aire acondicionado	3.2 / 31	Máquinas y aparatos eléctricos	82,60	182,70	184,89	180,65	178,98	178,40	179,17	182,71	185,31	184,52	188,09	192,44	196,85	207,75
k)	Asfaltos, combustibles y lubricantes	3.2 / 23	Productos refinados del petróleo	120,95	359,09	362,37	359,13	360,13	350,00	349,33	349,23	348,66	350,91	350,18	350,52	351,90	354,69
t)	Medidores de caudal	3.2 / 292	Máquinas de uso especial	102,51	208,50	207,22	205,53	203,50	204,60	206,01	208,85	207,19	206,79	207,26	211,61	212,97	216,02
w)	Membrana impermeabilizante	3.2 / 252	Productos de plástico	104,91	198,98	209,41	207,40	203,48	201,46	197,35	198,65	198,04	197,67	199,15	199,76	199,03	202,53
Importados																	
j)	Equipo-Amortización de equipo	3.2 / 29	Máquinas y equipos	86,98	232,29	219,12	208,84	201,61	199,82	195,10	200,55	200,67	197,49	198,58	203,20	201,71	202,78

Índice de precios internos básicos al por mayor (IPIB). Mayor desagregación disponible

Clasificación CIU-3 ¹	Código CPC ²	Descripción	2001		2003								2004			
			Dic	Feb	Mar	Abr	May	Jun	Jul	Ago	Sep	Oct	Nov	Dic	Ene*	Feb*
Nacional																
2811	42120-1	Aberturas de aluminio	113,41	201,68	199,10	192,36	192,85	190,29	189,76	193,40	192,44	185,36	186,40	189,75	190,39	210,88
2811	42120-2	Aberturas de chapa de hierro	122,20	244,08	244,34	237,23	247,91	244,63	244,61	243,13	243,12	253,24	253,24	254,30	255,32	256,32
2699	37910-1	Abrasivos (en rueda, discos y hojas)	98,92	325,65	218,95	221,08	214,68	212,54	210,75	212,88	212,88	212,88	212,88	215,02	211,12	211,12
2893	42921-4	Abrazaderas (para autopartes y otros usos)	111,00	170,55	170,55	175,25	175,71	177,68	177,68	177,68	177,68	177,68	177,68	180,58	183,63	186,53
2922	44251-1	Accesorio para máquinas herramientas (de corte y tornos)	95,02	216,38	216,38	216,38	216,38	216,24	216,24	216,24	216,24	216,24	216,24	228,77	228,77	228,77
2893	42922-1	Accesorios para herramientas (brocas y fresas)	108,05	203,83	203,83	203,83	203,83	203,83	203,83	203,83	203,83	203,83	203,83	203,83	203,83	203,83
2320	33380-1	Aceites lubricantes	98,22	201,82	202,40	203,71	202,92	205,92	207,04	208,15	208,15	208,15	208,15	208,15	208,15	207,23
3420	49229-1	Acoplados	84,26	134,88	136,05	136,05	136,05	136,05	143,99	143,99	146,00	147,69	147,69	147,69	136,98	156,07
3140	46420-1	Acumuladores eléctricos	86,86	207,23	208,93	209,86	209,86	211,68	211,68	211,68	211,68	211,68	211,68	211,68	211,68	226,13
2710	41263-1	Alambres de acero	106,09	277,89	294,33	294,33	294,33	294,33	294,33	294,33	294,33	294,33	294,33	306,10	316,94	331,09
2710	41241-1	Alambres de hierro	105,69	267,10	272,42	287,99	292,74	292,74	292,74	291,86	291,86	291,86	290,32	290,32	310,46	313,82
2922	44216-1	Amoladoras	89,14	134,20	124,36	124,36	124,36	124,36	124,36	124,36	124,36	124,36	124,36	124,36	124,36	124,36
1410	15400-1	Arcillas	100,70	159,38	159,38	159,38	159,38	159,38	159,38	159,38	159,38	159,38	159,38	159,38	159,38	159,38
1410	15310-1	Arenas	103,27	157,47	162,65	165,16	177,31	188,56	190,21	185,12	199,92	206,98	217,91	224,17	224,17	225,11
2691	37210-1	Artefactos sanitarios	68,49	89,31	89,31	89,31	86,78	86,78	86,78	86,78	86,78	86,78	86,78	86,78	92,50	92,50
2695	37540-2	Artículos pretensados	102,77	163,08	163,08	163,08	163,08	163,08	163,08	163,08	163,08	163,08	163,08	163,08	164,17	171,98
3410	49113-1	Automóviles	82,49	184,19	180,85	180,89	180,98	180,98	180,98	181,23	181,23	181,33	181,22	181,22	180,81	178,35
2519	36270-1	Autopartes de goma	104,14	232,32	233,87	233,81	232,42	238,56	237,90	237,97	238,18	238,20	238,30	238,50	240,17	238,26
3150	46539-1	Balastos	74,28	172,25	170,70	163,58	161,56	158,94	162,03	166,03	166,19	164,03	165,17	168,84	170,40	170,80
2693	37370-1	Baldosas cerámicas	74,25	119,87	121,48	123,48	124,72	127,68	128,57	128,69	128,49	127,91	129,25	129,25	129,20	130,65
2422	35110-4	Barnices y protectores para madera	102,65	246,97	246,97	250,06	242,79	241,64	248,49	246,15	246,15	246,15	246,15	244,16	244,13	246,02
2710	41261-1	Barras de hierro y acero	78,32	164,43	167,78	176,63	180,15	180,15	180,14	180,38	180,38	180,38	185,76	187,78	195,99	205,33
2520	36490-6	Bolsas de plástico	110,66	237,56	241,78	243,34	237,52	228,26	215,42	210,88	210,50	210,50	212,33	209,79	210,87	213,06
2899	42944-1	Bulones	76,49	157,67	157,67	161,40	161,40	161,40	161,40	161,40	161,40	161,40	161,40	161,40	163,92	170,26
2813	42320-1	Calderas (a gas y fuel oil)	109,18	224,34	223,52	223,52	223,52	222,03	222,03	220,45	219,58	218,23	216,92	216,60	216,26	215,84
2694	37420-1	Cales	101,58	173,23	173,23	173,23	173,23	175,25	176,02	178,32	178,18	178,18	181,71	181,71	181,71	186,81
3410	49115-2	Camiones y sus chasis	124,58	501,51	498,02	498,02	498,02	498,02	498,02	437,73	437,73	437,73	442,27	442,27	429,08	429,08
2520	36320-3	Caños y tubos de polietileno	193,96	287,89	287,89	287,89	287,89	287,89	287,89	287,89	287,89	287,89	287,89	287,89	287,89	287,89
2520	36320-2	Caños y tubos de polipropileno	107,49	193,94	227,05	217,37	217,37	217,37	217,37	217,37	217,37	217,37	217,37	217,37	217,37	217,37
2520	36320-1	Caños y tubos de PVC	116,09	189,77	194,93	200,59	200,59	203,24	200,13	200,13	181,78	181,78	184,90	184,90	184,90	188,58
3120	46220-1	Capacitores electrolíticos	96,44	199,38	195,46	195,46	191,76	187,02	186,37	184,57	186,33	184,85	185,28	185,28	185,28	186,54
2413	34800-1	Cauchos sintéticos	108,16	357,47	377,33	356,29	345,37	340,50	338,08	345,21	344,58	338,65	341,64	346,88	341,64	347,96
2694	37440-1	Cemento portland	111,68	263,48	263,48	263,48	263,92	264,07	267,78	268,00	268,00	268,00	268,00	268,00	270,37	272,98
2899	42992-1	Cerraduras	103,12	134,35	134,35	135,01	137,30	137,30	137,30	137,30	137,30	137,30	137,30	137,30	138,17	140,12
2899	42999-2	Chapas metálicas	85,46	234,60	236,09	232,22	224,60	225,00	222,45	228,52	228,87	225,91	228,07	232,46	229,05	240,63
2899	42944-2	Clavos	102,52	253,25	268,45	284,56	284,56	284,56	284,56	284,56	284,56	284,56	298,79	298,79	329,38	349,14
2912	43230-1	Compresores y sus repuestos	99,92	150,87	154,30	155,83	155,83	155,83	155,83	155,83	155,83	155,83	155,83	155,83	155,83	155,83
3130	46340-1	Conductores eléctricos	86,93	216,17	223,44	213,40	214,26	217,36	220,40	228,19	230,74	230,20	240,05	249,76	264,72	290,31
2519	36270-2	Correas de goma con refuerzo textil	100,57	171,19	171,19	171,19	171,19	171,19	171,19	171,19	171,19	171,19	171,19	171,19	171,12	173,64
2811	42190-2	Cortinas de aluminio	86,02	187,96	187,96	187,96	191,30	191,30	187,96	191,30	191,30	191,30	191,30	191,49	191,49	191,49
2520	36990-2	Cortinas de enrollar de PVC	101,33	165,50	171,49	169,81	166,65	167,45	167,05	169,41	169,03	167,83	168,23	169,81	168,82	172,59
2022	31600-1	Cortinas de madera	104,73	300,93	300,10	293,58	291,07	291,91	269,47	270,31	271,14	269,75	269,34	271,48	270,07	271,48
2221	32600-1	Cuadernos y blocks	114,84	183,32	183,32	183,32	183,32	183,32	183,32	192,79	192,79	211,80	214,63	214,63	217,55	217,55
2511	36111-3	Cubiertas agrícolas	108,83	287,78	299,05	302,61	302,61	316,15	326,30	326,30	326,30	326,30	326,30	326,30	330,90	334,05
2511	36111-2	Cubiertas convencionales	98,42	241,08	244,80	247,40	249,69	255,86	270,46	270,46	270,46	271,95	267,59	266,46	270,68	274,00
2511	36111-1	Cubiertas radiales	84,62	199,25	199,25	200,67	201,72	204,65	204,65	204,65	204,65	201,24	199,25	199,25	201,81	203,71

(sigue)

Índice de precios internos básicos al por mayor (IPIB). Mayor desagregación disponible (continuación)

Clasificación CIU-3 ¹	Código CPC ²	Descripción	2001		2003										2004		
			Dic	Feb	Mar	Abr	May	Jun	Jul	Ago	Sep	Oct	Nov	Dic	Ene*	Feb*	
2893	42921-1	Cucharas de albañil	104,83	181,08	180,96	181,08	181,08	181,08	181,08	181,08	181,08	181,08	181,08	181,08	181,08	186,07	186,07
2413	34800-2	Dispersiones de caucho (pegamentos)	93,62	290,22	288,96	288,96	282,17	282,17	277,65	279,15	282,55	279,15	279,15	279,15	279,15	279,15	279,15
3430	49129-1	Elásticos para autos	100,71	143,92	143,92	143,92	143,92	143,92	143,92	143,92	143,92	143,92	143,92	151,69	151,69	151,69	159,54
2912	43220-1	Electrobombas	89,99	183,00	194,26	190,04	186,93	187,37	186,26	189,15	189,15	187,81	188,26	190,26	195,92	195,92	195,92
2422	35110-1	Enduido para paredes	113,03	241,88	241,61	244,11	243,57	237,72	237,72	240,77	240,77	240,77	240,77	241,09	241,09	244,42	244,42
4010	17100-1	Energía eléctrica	62,34	70,48	70,53	70,58	71,26	72,32	72,19	73,10	72,07	71,31	70,90	70,99	71,07	71,07	71,07
3430	49129-3	Equipos de transmisión	96,51	176,09	176,09	178,11	178,11	178,11	195,80	213,39	231,50	231,50	235,20	235,20	249,51	256,05	256,05
2422	35110-2	Esmaltes sintéticos	100,37	226,19	226,19	230,16	232,25	233,40	233,41	233,41	233,40	233,41	233,40	233,41	233,36	234,89	234,89
2699	37129-1	Fibras minerales	96,50	178,91	178,91	173,96	173,96	173,96	173,96	173,96	173,96	173,96	173,96	174,62	174,62	174,62	174,62
2520	36490-4	Film de polietileno	125,08	288,34	303,55	302,07	294,14	288,70	278,31	277,53	278,75	278,66	279,37	281,96	280,55	287,33	287,33
2320	33370-1	Fuel oil	144,27	549,21	593,36	541,62	565,61	470,33	484,41	478,48	470,51	510,81	495,43	499,12	516,15	558,69	558,69
1110	12020-1	Gas	105,27	110,71	113,03	112,40	111,45	112,18	112,99	114,84	115,57	114,68	113,37	113,88	113,30	113,82	113,82
2320	33360-1	Gas oil	126,20	406,51	406,90	406,68	406,68	402,30	399,57	399,57	399,57	399,57	399,57	399,57	399,95	399,95	399,95
2320	33410-1	Gases de refinería (butano y propano)	133,04	372,99	390,36	388,32	363,11	354,36	353,43	330,21	353,78	340,10	358,79	358,78	371,90	383,61	383,61
2899	42911-1	Grifería	95,09	192,88	192,88	192,88	192,88	192,88	192,88	192,88	193,61	193,61	174,60	181,88	181,88	184,81	184,81
3110	46113-1	Grupos electrógenos	84,41	207,99	203,41	199,11	195,96	194,82	193,96	197,68	197,39	197,39	196,82	200,54	198,54	202,93	202,93
2893	42921-2	Herramientas de mano (llave, pala, tenaza, etc.)	79,19	129,09	134,30	134,30	134,30	134,30	134,30	134,30	134,30	134,30	134,30	134,30	136,23	139,14	139,14
2699	37990-1	Hidrófugos	125,13	215,14	215,14	215,14	215,14	215,14	215,14	215,14	215,14	215,14	215,14	215,14	215,14	217,71	217,71
2710	41242-1	Hierros redondos	84,35	235,38	245,15	255,49	259,63	259,63	258,01	253,33	253,33	253,33	259,97	267,46	278,15	300,68	300,68
2695	37510-1	Hormigón	69,14	138,86	142,93	148,79	148,79	149,26	150,70	148,65	151,16	151,16	152,89	154,85	153,34	153,64	153,64
2924	44440-1	Hormigoneras	103,78	208,47	208,47	203,49	206,36	206,36	206,36	206,36	206,36	206,36	206,36	206,36	206,24	211,52	211,52
2422	35110-5	Impermeabilizantes	98,77	191,68	191,68	191,99	191,99	193,00	193,00	192,69	192,69	185,17	192,69	192,68	192,68	193,73	193,73
3120	46212-1	Interruptores eléctricos	80,88	137,57	134,72	133,77	134,01	133,14	132,98	133,85	133,85	133,46	133,62	134,33	135,22	135,69	135,69
2320	33340-1	Kerosene	151,62	440,64	442,33	442,33	442,33	436,00	435,39	434,10	431,41	431,41	431,41	431,41	432,03	432,03	432,03
2693	37350-1	Ladrillos huecos	84,44	104,93	104,88	105,49	106,39	104,22	105,40	107,37	110,32	115,11	122,26	129,89	141,96	138,12	138,12
2692	37320-1	Ladrillos refractarios	101,51	131,49	130,91	129,31	123,04	125,18	124,45	124,45	130,27	130,85	130,85	130,85	130,85	130,85	130,85
2720	41532-11	Lingotes de aluminio y sus aleaciones	106,56	285,88	285,94	277,18	258,05	270,67	263,84	274,33	277,84	274,67	282,13	297,46	298,32	317,25	317,25
2720	41532-1	Lingotes y perfiles de aluminio y sus aleaciones	117,75	267,84	268,40	259,60	246,00	256,07	251,45	260,80	267,70	264,03	270,07	281,16	281,78	301,34	301,34
2021	31430-1	Maderas aglomeradas	74,49	160,30	161,94	159,06	159,05	157,68	157,70	158,74	158,53	158,53	156,16	160,97	160,98	157,57	157,57
2010	31100-1	Maderas aserradas	96,60	167,23	164,65	162,84	163,01	160,38	163,01	164,36	164,23	163,62	160,72	161,27	161,27	164,39	164,39
2021	31420-1	Maderas terciadas fenólicas	74,10	133,68	139,44	138,63	140,76	141,10	140,97	140,97	140,97	140,97	140,97	140,97	140,97	144,12	144,12
2021	31420-2	Maderas terciadas no fenólicas	100,80	199,09	198,44	198,44	198,44	198,44	198,44	198,44	198,44	198,44	198,44	198,44	198,44	198,76	198,76
2922	44222-1	Máquinas para carpintería	100,17	124,04	123,58	123,58	123,58	123,58	123,58	123,58	123,58	123,58	129,40	129,40	129,40	137,84	137,84
2924	44427-1	Máquinas viales autopropulsadas	100,00	276,35	262,36	257,98	237,98	238,75	238,68	249,11	248,97	245,51	246,54	254,03	250,56	250,56	250,56
2924	44430-1	Máquinas viales no autopropulsadas	89,10	176,92	191,03	191,03	191,03	191,03	176,02	176,02	176,02	176,02	176,02	176,02	176,02	176,02	176,02
2699	37930-1	Membranas asfálticas	98,11	204,31	204,31	207,29	207,29	207,29	198,21	198,21	198,21	198,21	198,21	198,21	198,21	198,21	198,21
2692	37330-1	Morteros refractarios	104,50	222,77	222,13	215,03	212,80	210,56	211,31	211,31	204,60	188,51	188,51	188,51	188,51	188,51	188,51
2695	37540-1	Mosaicos	96,66	144,03	143,97	134,54	134,99	134,93	135,67	144,36	144,36	142,18	143,55	146,67	147,68	140,34	140,34
2911	43121-1	Motores a explosión de uso industrial	102,30	205,22	205,22	205,22	205,22	206,72	206,72	206,72	204,75	204,75	209,26	207,73	207,73	212,67	212,67
3110	46112-1	Motores eléctricos	92,57	168,92	171,37	167,38	167,12	165,94	165,30	166,87	167,22	165,35	169,02	171,50	173,69	176,95	176,95
3410	43122-1	Motores para vehículos	91,01	158,99	158,99	159,27	153,34	153,34	153,34	153,34	147,78	147,78	161,92	161,92	161,92	169,16	169,16
3591	49911-1	Motos	97,31	141,44	141,44	148,04	148,41	148,91	148,91	149,98	149,98	149,98	149,98	149,98	149,98	149,98	149,98
2320	33310-1	Naftas	118,20	329,25	329,86	329,86	329,86	322,29	321,03	321,52	320,70	320,70	320,70	320,70	321,15	321,15	321,15
2101	32129-1	Papel obra	106,24	207,64	203,54	200,28	201,20	195,58	197,95	202,74	208,18	220,19	220,36	221,54	223,49	222,90	222,90
2699	37990-2	Pegamentos para revestimientos	115,84	167,50	167,60	167,50	167,50	167,50	167,50	167,50	169,22	169,22	169,22	169,22	169,22	172,31	172,31
2710	41251-1	Perfiles de hierro	91,63	267,58	277,60	277,60	283,58	283,58	280,54	280,54	280,54	280,54	280,54	285,81	289,45	326,10	326,10
1110	12010-1	Petróleo crudo	120,84	579,13	547,04	496,45	479,29	490,01	482,83	518,08	493,74	488,05	508,52	556,51	528,10	540,79	540,79

(sigue)

Índice de precios internos básicos al por mayor (IPIB). Mayor desagregación disponible (conclusión)

Clasificación CIU-3 ¹	Código CPC ²	Descripción	2001		2003								2004			
			Dic	Feb	Mar	Abr	May	Jun	Jul	Ago	Sep	Oct	Nov	Dic	Ene*	Feb*
1410	15320-1	Piedras	91,72	129,51	132,37	132,37	138,01	140,48	146,22	142,64	146,23	148,04	164,00	167,64	167,64	171,83
2731	41116-1	Piezas fundidas	85,86	197,52	197,52	186,11	186,11	197,52	197,52	197,52	197,52	197,52	197,52	197,52	217,81	217,81
2899	42999-1	Piletas y mesadas de acero inoxidable	111,28	242,61	250,11	244,35	235,72	235,18	235,18	239,88	238,31	236,97	236,31	238,80	265,89	279,63
2422	35110-3	Pinturas al látex	104,07	224,99	224,99	227,34	226,76	227,32	227,32	225,83	225,83	225,83	225,83	225,83	225,83	227,33
2413	34740-6	Plastificantes	113,66	347,89	347,89	345,62	345,62	322,04	322,04	320,28	318,66	315,12	315,12	335,00	329,80	337,01
2413	34730-1	Polímeros del cloruro de vinilo	61,47	192,25	190,77	190,34	190,34	191,41	189,27	188,72	187,95	187,68	184,06	185,88	183,90	182,30
2413	34720-1	Polímeros del estireno	99,34	305,37	351,19	329,86	317,86	308,24	299,07	307,72	307,72	307,72	307,72	316,42	325,93	337,63
2413	34710-1	Polímeros del etileno	116,59	260,15	295,32	283,59	274,72	232,66	222,78	225,46	237,70	234,66	248,11	253,65	258,96	267,15
2720	41530-1	Productos básicos de aluminio	131,71	170,31	170,31	170,31	170,31	170,31	170,31	170,31	172,59	184,72	183,82	184,24	185,63	186,05
2720	41510-1	Productos básicos de cobre y latón	85,99	244,55	244,55	251,09	234,82	234,82	226,95	229,07	233,21	233,21	240,66	243,75	247,57	267,92
2022	31600-2	Puertas placa	87,67	138,99	138,99	138,99	138,99	143,14	135,20	135,20	136,50	138,33	141,26	142,91	146,23	151,58
3430	49129-2	Radiadores	96,66	132,52	131,63	132,52	132,52	132,52	132,52	133,42	133,42	133,42	136,00	140,55	133,60	135,70
2413	34740-1	Resinas plásticas	95,67	253,40	258,49	247,47	238,72	239,45	239,17	239,87	242,12	235,27	238,57	241,38	241,16	241,99
2913	43310-1	Rodamientos	89,62	207,00	207,00	207,00	207,00	207,00	207,00	182,57	182,88	178,87	180,90	186,64	180,59	184,13
2922	44240-1	Soldadoras eléctricas	83,93	138,98	141,75	143,25	143,46	142,36	142,36	142,36	142,36	142,36	142,36	142,36	142,36	146,32
2320	33500-1	Subproductos de refinera (carbón de coque y parafina)	115,47	258,57	258,24	253,08	248,28	245,68	243,50	248,95	250,59	248,42	249,48	253,73	249,48	258,22
2922	44214-1	Taladros	83,23	122,30	122,30	122,30	122,30	122,30	122,30	122,30	122,30	122,30	122,30	122,30	122,30	122,30
2693	37350-2	Tejas	106,96	198,15	198,15	198,53	201,75	201,75	201,75	201,75	201,75	205,41	205,26	205,23	205,23	219,09
2899	42943-1	Tejidos de alambre	109,50	245,08	247,92	247,99	247,99	247,99	247,99	247,99	247,99	247,99	247,99	251,40	251,06	264,78
2520	36990-1	Telas plásticas	99,15	200,22	202,61	202,20	202,20	199,03	197,54	199,34	197,75	197,75	197,75	197,23	197,23	197,23
3110	46121-1	Transformadores	89,03	192,18	189,08	187,37	187,11	186,44	186,44	186,88	186,88	190,38	190,51	190,81	190,51	205,18
3410	49115-1	Utilitarios	83,29	202,68	194,38	190,28	188,81	185,81	185,42	182,79	181,91	181,59	180,69	181,51	181,07	181,38
2610	37113-1	Vidrio plano	83,30	197,58	197,58	197,58	197,58	197,58	197,58	197,58	197,58	197,58	197,58	197,58	197,58	197,58
2610	37199-3	Vidrios laminados	85,66	141,42	141,42	141,42	148,76	148,76	148,76	148,76	152,73	152,73	152,73	152,73	152,73	152,73
2610	37199-1	Vidrios templados	87,94	123,79	124,63	124,63	127,29	127,29	130,00	130,97	135,74	135,74	135,74	135,74	135,72	135,74
2610	37199-2	Vidrios térmicos	103,19	186,80	186,80	187,66	203,79	203,79	217,74	217,72	222,42	222,42	222,42	222,42	222,42	222,42
1410	15200-1	Yesos y piedras calizas	97,26	116,54	124,44	124,44	124,44	124,44	132,35	137,28	147,14	147,14	147,14	147,14	147,61	154,34
Importado																
2929	94920-1	Accesorios y repuestos para máquinas de uso especial	86,00	228,67	222,29	210,11	207,17	205,77	201,00	209,33	208,06	205,91	207,10	214,53	215,18	217,23
2710	91223-1	Aceros aleados	81,67	327,62	332,38	320,36	275,75	276,83	274,09	280,69	280,55	277,52	292,90	334,76	381,01	407,54
2710	91211-1	Chapas de hierro/acero	99,39	317,67	304,12	277,26	266,89	300,55	295,23	295,23	298,82	302,41	302,41	312,67	318,09	318,09
2720	91511-1	Cobre	70,26	256,38	246,67	242,56	233,51	224,99	224,99	233,03	243,04	244,13	276,75	298,69	322,87	367,01
2720	91547-1	Estaño	86,52	192,54	205,58	183,92	180,30	178,25	177,41	185,13	194,31	197,14	201,12	228,69	253,60	261,08
2010	81100-1	Maderas aserradas	126,62	361,60	355,56	339,73	333,44	333,14	331,66	337,40	338,99	335,48	335,75	353,84	359,59	360,19
2720	91601-2	Manganeso	100,00	377,78	412,22	381,11	354,44	365,56	359,26	377,78	377,78	344,81	344,81	387,78	365,19	326,67
2922	94214-1	Máquinas para perforar, taladrar o fresar	56,74	234,39	163,50	163,50	163,50	163,50	144,43	144,43	144,43	144,43	144,43	144,43	144,43	144,43
2922	94216-1	Máquinas para rebanar, afilar, amolar, pulir u otro acabado	78,43	191,28	186,86	180,04	176,00	177,55	167,93	171,65	172,40	170,10	170,72	173,82	170,23	172,58
2913	93310-2	Máquinas para uso general (para soldar plásticos)	96,46	245,10	237,51	224,63	216,60	216,60	215,44	221,95	222,34	217,38	218,54	226,14	220,83	223,48
2101	82129-1	Papeles	98,92	224,47	222,41	214,35	213,66	214,75	216,61	217,31	228,00	224,72	228,44	234,82	234,41	233,21
2710	91251-1	Perfiles de hierro / acero	107,25	186,52	186,52	203,81	189,51	197,01	193,98	198,25	200,63	200,33	206,34	212,53	225,29	225,29
2913	93310-1	Piezas y partes para máquinas de uso general (rodamientos)	92,56	230,96	230,04	222,63	202,04	199,91	199,15	200,93	201,54	199,49	200,24	203,87	204,56	205,00
2413	84710-1	Polietileno	113,60	328,37	365,73	349,64	326,80	277,94	208,06	263,49	278,26	281,62	296,59	308,12	318,44	331,57
2413	84740-1	Polipropileno	177,73	472,32	556,22	570,28	517,92	417,56	351,39	371,34	410,76	413,33	422,98	430,79	443,56	496,68
2411	84230-1	Soda solvay	92,54	331,08	328,21	321,02	316,00	314,57	313,13	327,08	325,24	320,10	323,59	334,05	323,59	328,73
2429	85490-1	Toner	79,14	273,24	268,50	254,31	253,92	248,93	246,92	250,22	250,22	248,16	249,39	253,06	253,63	258,37

¹ Clasificación Industrial Internacional Uniforme, revisión 3.

² Los primeros cinco dígitos corresponden al código de la Clasificación Central Provisional de Productos (CPC) elaborada por la ONU. Los dígitos que siguen al guión corresponden a una clasificación interna. El primer dígito de los códigos CPC de los productos tiene adicionados 5 (cinco) números para su diferenciación.

Índice del Costo de la Construcción en el Gran Buenos Aires, base 1993=100

Precios promedio de los materiales incluidos en el Decreto 1295/2002

Decreto 1295/2002, Art.15 inciso ¹									
Período	c) Pisos y revestimientos		m) Aceros-Hierro aletado		n) Cemento		q) Arena		
	Precio en pesos	Coefficiente de variación %	Precio en pesos	Coefficiente de variación %	Precio en pesos	Coefficiente de variación %	Precio en pesos	Coefficiente de variación %	
2001 Dic	6,18	14,5	611,93	20,8	5,89	3,0	13,28	10,9	
2003 Feb	8,50	21,7	1.509,13	14,7	13,94	8,3	18,27	10,7	
Mar	8,62	20,3	1.521,92	14,0	13,88	8,4	18,23	10,5	
Abr	8,16	22,1	1.553,23	11,1	13,76	8,7	18,78	12,4	
May	8,48	20,0	1.553,25	11,4	13,93	6,7	18,66	10,1	
Jun	9,06	21,2	1.539,59	12,6	13,96	6,6	18,78	9,4	
Jul	9,06	21,2	1.536,98	13,0	13,86	6,7	19,38	8,0	
Ago	8,97	19,8	1.530,45	13,3	13,86	6,7	20,53	11,2	
Sep *	9,06	21,2	1.530,53	13,3	13,87	6,7	21,97	8,2	
Oct *	9,06	21,2	1.533,36	13,6	13,88	6,7	23,46	10,1	
Nov *	8,99	20,0	1.577,00	12,4	13,92	6,9	24,12	7,6	
Dic *	9,05	18,6	1.603,16	11,8	13,93	6,9	24,15	7,4	
2004 Ene *	9,38	20,8	1.653,34	10,5	14,10	6,8	24,62	6,8	
Feb *	9,85	21,8	1.806,26	11,0	14,10	7,0	24,98	6,7	

¹Los incisos del Decreto 1295/2002 corresponden a las siguientes aperturas del ICC:

c) Baldosa cerámica roja para azotea de 20 x 20 cm; por m². m) Acero aletado conformado de dureza natural, tipo ADN 420 (IRAM-IAS U 500-528), tensión máxima admisible 2.400 kg/cm², en barra de 10 mm de diámetro; por tonelada. n) Cemento portland normal; por bolsa de 50 kg. q) Arena fina; por m³.

Nota: los precios son los que rigen el día 15 del mes, al contado, sin IVA y puesto el material "sobre camión en obra". Los promedios de precios que se publican cada mes se calculan con todos los precios válidos recolectados en ese mes. Sin embargo, con el objeto de reflejar cambios puros de precios, el precio medio utilizado para el cálculo del índice solo incluye a los precios que también han sido informados el mes anterior. Por esta razón, es posible que existan discrepancias entre los precios publicados y los efectivamente utilizados en el cálculo del índice.

El coeficiente de variación es un indicador de la dispersión de los datos respecto a su promedio. Generalmente se expresa en porcentaje y no tiene unidad de medida. Cuanto menor sea el coeficiente de variación, menor será la diferencia entre los observados y mejor representados estarán por su promedio.

Índices de los componentes incluidos en el Decreto 1295/2002

Decreto 1295/2002 Artículo 15 inciso	Insumos	INDEC INFORMA Cuadro o código CPC ¹	Descripción de la apertura ICC	2001					2003					2004			
				Dic	Feb	Mar	Abr	May	Jun	Jul	Ago	Sep *	Oct *	Nov *	Dic *	Ene *	Feb *
a)	Mano de obra	Cuadro 1.4	Capítulo Mano de obra	93,2	105,9	106,7	105,0	108,7	108,7	110,8	114,2	116,2	118,4	119,9	121,6	127,1	130,2
b)	Albañilería	Cuadro 1.5	Ítem albañilería	92,0	126,9	127,5	126,0	129,3	129,6	131,7	126,5	128,0	129,7	130,9	131,8	136,6	178,6
d)	Carpinterías	Cuadro 1.5	Ítem Carpintería metálica y herrería	98,2	162,3	163,0	163,0	163,0	163,0	163,0	126,6	126,4	125,8	125,6	126,0	126,5	130,2
f)	Andamios	Cuadro 1.6	Alquiler de andamios	84,6	90,5	92,5	92,5	90,9	92,2	92,2	92,5	92,5	92,5	92,5	92,8	92,8	137,3
g)	Artefactos de iluminación y cableado	Cuadro 1.5	Ítem Instalación eléctrica	101,2	126,6	127,0	127,2	127,5	127,4	127,5	147,5	147,4	147,3	147,4	149,4	151,1	153,0
h)	Caños de PVC para instalaciones varias	Cuadro 1.9	Caños de PVC	102,7	219,5	226,2	227,2	227,6	228,4	226,8	227,2	227,3	228,1	228,1	225,1	227,0	138,7
p)	Gastos generales	Cuadro 1.4	Capítulo Gastos generales	96,7	125,0	126,7	126,7	129,4	130,0	130,5	169,2	170,6	170,9	172,5	174,4	175,5	163,3
r)	Artefactos para baño y grifería	Cuadro 1.5	Ítem Instalación sanitaria y contra incendio	101,0	147,3	148,1	148,7	148,6	147,8	147,7	135,4	138,8	141,2	143,9	146,1	151,6	155,5
s)	Hormigón	Cuadro 1.9	Hormigón elaborado	80,6	145,7	149,5	151,0	151,0	151,1	151,6	150,5	151,8	150,9	153,7	155,9	155,4	103,2
u)	Válvulas de bronce	4324041	Llave esclusa de bronce	97,9	190,2	188,5	188,5	188,5	188,5	188,5	188,5	188,5	188,5	193,0	200,2	206,4	153,0
v)	Electrobombas	4322032	Electrobomba trifásica 7,5 HP	91,6	237,8	236,8	235,2	231,6	225,2	225,2	225,7	226,6	221,8	222,0	227,3	223,7	129,8

¹ Clasificación Central Provisional de Productos (CPC) elaborada por la ONU.

Índice de precios de algunos servicios

Código CPC ¹	Servicios de alquiler	2001			2003								2004			
		Dic	Feb	Mar	Abr	May	Jun	Jul	Ago	Sep*	Oct*	Nov*	Dic*	Ene*	Feb*	
83107-1	Andamios	84,6	90,5	92,5	92,5	90,9	92,2	92,2	92,5	92,5	92,5	92,5	92,5	92,8	92,8	92,8
71240-21	Camión con acoplado ²	83,5	121,6	118,0	120,6	121,7	122,7	123,6	124,1	125,2	125,6	129,0	130,9	131,6	132,4	
71240-31	Camión playo ²	90,7	100,9	106,3	107,6	107,6	107,6	107,6	107,6	107,6	107,6	107,6	109,3	109,3	109,3	
71240-11	Camión volcador	73,6	123,9	123,9	125,8	130,7	130,7	130,7	135,5	135,5	135,5	135,5	135,5	135,5	135,5	
74110-11	Contenedor tipo volquete	81,7	96,6	100,9	100,9	100,9	101,9	101,9	101,9	104,1	106,2	107,3	107,3	112,7	115,9	
71233-11	Camioneta	84,0	96,8	96,8	96,8	96,8	100,6	100,6	100,6	100,6	100,6	100,6	100,6	100,6	100,6	
51800-11	Pala cargadora	83,8	144,4	144,4	144,4	172,5	175,7	175,7	177,2	177,2	177,2	177,2	177,2	188,2	188,2	
51800-21	Retroexcavadora	81,4	144,1	144,1	144,1	164,8	161,8	161,8	161,8	161,8	161,8	161,8	161,8	172,2	172,2	

¹ Los primeros cinco dígitos corresponden al código de la Clasificación Central Provisional de Productos (CPC) elaborada por la ONU. Los dígitos que siguen al guión corresponden a una clasificación interna.

² Los precios de estos servicios no intervienen en el cálculo del ICC base 1993=100.

Capítulo Mano de obra

Código CPC ¹	Aperturas	2001			2003								2004			
		Dic	Feb	Mar	Abr	May	Jun	Jul	Ago	Sep*	Oct*	Nov*	Dic*	Ene*	Feb*	
	Mano de obra	93,2	105,9	106,7	105,0	108,7	108,7	110,8	94,3	94,1	93,8	93,7	93,8	93,7	93,9	
	Mano de obra asalariada	89,7	108,0	108,8	105,9	112,0	111,6	114,8	89,4	89,2	88,8	88,6	89,1	88,9	89,4	
	Mano de obra directa (en albañilería y hormigón armado)	93,0	114,1	114,9	111,6	119,3	118,5	120,8	97,7	96,6	95,4	94,6	94,6	94,0	94,4	
51560-11	Oficial especializado	91,7	102,8	103,1	97,4	101,7	99,9	101,7	103,8	102,5	99,6	98,0	97,4	97,4	98,9	
51560-12	Oficial	90,1	115,4	116,0	112,5	120,3	119,3	121,5	93,0	91,9	91,3	92,2	93,3	94,2	94,1	
51560-13	Medio oficial	102,2	125,7	127,6	126,5	135,8	137,1	140,7	98,2	98,5	95,0	91,9	90,8	88,1	89,8	
51560-14	Ayudante	95,3	119,5	120,6	119,5	129,6	129,6	132,2	97,9	96,7	97,1	95,6	94,9	92,6	91,9	
51560-32	Mano de obra indirecta (capataz de primera) ²	101,9	105,7	108,7	109,2	113,4	115,9	118,1	107,4	115,9	120,8	124,7	128,4	129,2	129,0	
81291-1	Seguro de Accidentes de trabajo ³	71,2	86,6	86,6	83,0	84,7	84,1	91,0	50,3	48,9	48,8	48,9	49,4	50,2	51,4	
	Subcontratos de mano de obra	98,3	103,0	103,4	103,7	103,8	104,4	104,8	101,5	101,3	101,3	101,3	100,9	100,7	100,7	
51641-1	Instalación eléctrica	102,6	104,5	104,4	104,8	105,4	106,0	106,0	104,6	103,9	103,9	103,9	103,9	103,9	103,9	
51620-1	Instalación sanitaria	100,7	112,4	114,3	114,8	114,8	114,8	114,8	104,1	104,1	104,1	104,1	104,1	103,3	103,3	
51690-1	Instalación contra incendio	97,7	103,0	103,3	103,5	103,5	103,5	103,5	100,9	100,9	100,9	100,9	100,9	100,9	100,9	
51630-1	Instalación de gas	103,9	103,9	103,9	103,9	104,1	104,1	104,1	104,7	104,7	104,7	104,7	104,7	104,7	104,7	
51720-1	Yesería	81,4	79,7	79,7	79,7	79,7	83,7	83,7	90,6	89,9	89,9	89,9	86,8	86,8	85,5	
51730-1	Pintura	98,8	102,4	102,4	102,4	102,4	102,4	103,7	100,8	100,8	100,8	100,8	100,8	100,8	101,3	

¹ Los primeros cinco dígitos corresponden al código de la Clasificación Central Provisional de Productos (CPC) elaborada por la ONU. Los dígitos que siguen al guión corresponden a una clasificación interna.

² El último valor de la serie se repite porque los datos llegan después del cierre.

³ La cantidad de valores repetidos al final de la serie, depende del atraso con que se recibe la información.

Índice de precios de equipos para la construcción

Código CPC ¹	Concepto	2001		2003										2004		
		Dic	Feb	Mar	Abr	May	Jun	Jul	Ago	Sep*	Oct*	Nov*	Dic*	Ene*	Feb*	
43520-11	Guinche 1.200 kg	103,2	179,0	181,7	182,1	182,1	183,6	185,8	185,8	185,8	185,8	185,8	185,8	185,8	186,9	189,8
44440-2	Hormigoneras de 130 a 300 litros	101,5	156,4	158,1	158,4	158,5	158,7	159,0	159,0	157,4	157,4	157,7	158,1	158,1	162,4	
44221-11	Mesa de corte de cerámicos	97,7	212,5	216,3	216,3	216,3	216,3	216,3	216,3	216,3	216,6	216,3	216,3	216,3	223,1	
44221-12	Mesa de corte de mosaicos	92,3	182,8	188,3	188,3	188,3	188,3	188,3	188,3	184,5	184,5	193,8	193,8	193,8	200,4	
43520-21	Pluma 300 kg	88,5	202,1	201,0	200,0	200,0	200,0	203,7	203,7	208,1	208,3	212,6	216,3	218,3	218,3	
44231-21	Taladro percutor	103,2	303,4	303,4	303,4	303,4	303,4	303,4	303,4	303,4	303,4	303,4	303,4	303,4	303,4	
44440-11	Trituradora a mandíbula	97,8	203,7	203,7	203,7	204,6	205,4	205,4	205,4	211,3	211,3	211,3	211,3	211,3	216,5	
44231-11	Vibrador a péndulo	95,7	218,4	218,4	218,4	218,4	218,4	218,4	218,4	211,3	211,3	211,3	211,3	211,3	211,3	

¹ Los primeros cinco dígitos corresponden al código de la Clasificación Central Provisional de Productos (CPC) elaborada por la ONU. Los dígitos que siguen al guión corresponden a una clasificación interna.

Capítulo Gastos generales

Código CPC ¹	Componentes	2001		2003										2004		
		Dic	Feb	Mar	Abr	May	Jun	Jul	Ago	Sep*	Oct*	Nov*	Dic*	Ene*	Feb*	
18000-1	Agua para construcción	116,2	121,4	121,4	121,4	121,4	121,4	121,4	121,4	121,4	121,4	121,4	121,4	121,4	121,4	
83107-1	Alquiler de andamios	82,8	90,6	92,8	92,8	90,3	91,4	91,4	92,8	92,8	92,8	92,8	93,4	93,4	93,4	
71240-11	Alquiler de camión volcador	73,6	123,9	123,9	125,8	130,7	130,7	130,7	135,5	135,5	135,5	135,5	135,5	135,5	135,5	
71233-11	Alquiler de camioneta	84,0	96,8	96,8	96,8	96,8	100,6	100,6	100,6	100,6	100,6	100,6	100,6	100,6	100,6	
51800-11	Alquiler de pala cargadora	83,8	144,4	144,4	144,4	172,5	175,7	175,7	177,2	177,2	177,2	177,2	177,2	188,2	188,2	
51800-21	Alquiler de retroexcavadora	81,4	144,1	144,1	144,1	164,8	161,8	161,8	161,8	161,8	161,8	161,8	161,8	172,2	172,2	
74110-11	Alquiler de volquete	81,7	96,6	100,9	100,9	100,9	101,9	101,9	101,9	104,1	106,2	107,3	107,3	112,7	115,9	
51560-31	Capataz general de obra	89,5	95,5	98,7	99,8	102,5	102,4	102,8	103,2	103,8	104,1	104,7	105,2	107,6	108,6	
53111-1	Casilla para obrador	95,3	139,4	140,8	140,4	146,2	147,3	148,7	151,2	153,0	158,2	160,1	162,2	165,5	168,9	
54400-1	Cerco de obra	96,3	144,7	146,3	146,9	152,3	153,9	155,1	157,1	158,7	164,4	166,2	168,2	169,7	172,3	
18000-21	Conexión de agua	125,8	131,4	131,4	131,4	131,4	131,4	131,4	131,4	131,4	131,4	131,4	131,4	131,4	131,4	
18000-22	Conexión de desagüe cloacal	126,0	131,5	131,5	131,5	131,5	131,5	131,5	131,5	131,5	131,5	131,5	131,5	131,5	131,5	
88700-2	Conexión de energía eléctrica	117,7	117,7	117,7	117,7	117,7	117,7	117,7	117,7	117,7	117,7	117,7	117,7	117,7	117,7	
88700-31	Conexión de gas	218,2	207,0	207,0	207,0	207,0	207,0	207,0	207,0	207,0	207,0	207,0	207,0	207,0	207,0	
	Depreciación de equipo	91,4	214,5	213,6	206,0	203,9	203,2	203,7	201,9	201,8	200,0	201,6	204,2	203,9	205,9	
88700-1	Luz y fuerza motriz para obra	93,6	98,5	98,5	98,5	98,5	98,5	98,5	98,5	98,5	98,5	98,5	98,5	98,5	98,5	
31210-11	Madera para encofrado	97,3	153,2	155,2	157,4	161,6	164,0	164,7	164,9	165,8	173,0	173,4	174,7	170,2	170,5	
81295-1	Seguro de incendio de obra	91,2	93,0	93,1	93,1	93,1	93,1	93,1	90,4	90,4	90,4	90,4	90,4	90,4	90,4	
81297-1	Seguro de Responsabilidad civil contra terceros	114,5	116,9	117,3	117,3	117,3	117,3	117,3	109,7	109,7	109,7	109,7	109,7	109,7	109,7	
51560-21	Sereno	110,8	136,3	141,5	140,3	150,5	150,1	152,1	153,9	156,3	159,2	162,1	163,5	173,3	175,6	
31100-11	Tirante sin cepillar	101,1	169,3	170,6	170,9	172,5	176,0	176,7	175,5	177,8	178,1	178,7	180,0	178,5	180,0	
53211-11	Túnel peatonal	96,0	139,2	140,6	140,5	146,7	148,0	149,5	152,4	154,4	159,7	162,0	164,5	168,5	171,6	

¹ Los primeros cinco dígitos corresponden al código de la Clasificación Central Provisional de Productos (CPC) elaborada por la ONU. Los dígitos que siguen al guión corresponden a una clasificación interna.

Capítulo Materiales. Índices elementales

Código CPC ¹	Descripción	2003												2004		
		Dic	Feb	Mar	Abr	May	Jun	Jul	Ago	Sep*	Oct*	Nov*	Dic*	Ene*	Feb*	
37210 -51	Accesorios de loza para baño de calidad media	106,9	163,4	151,2	151,2	149,9	149,9	149,9	149,9	149,9	149,9	149,9	149,9	149,9	157,8	161,3
37210 -52	Accesorios de loza para baño de calidad inferior	109,5	175,5	144,6	144,6	143,3	143,3	143,3	143,3	143,3	143,3	143,3	143,3	143,3	148,0	153,2
42911 -81	Accesorios metálicos para baño	122,0	189,7	193,3	196,1	193,3	195,8	198,0	198,0	198,0	200,3	194,5	199,4	201,1	201,1	
41242 -11	Acero aletado conformado, en barra	94,6	237,1	239,1	245,8	246,8	244,6	244,2	243,2	243,2	243,6	247,6	251,7	259,6	283,6	
37440 -21	Adhesivo para pisos y revestimientos cerámicos	96,3	142,5	142,3	141,9	141,9	140,0	143,1	143,0	143,7	143,5	144,7	145,2	143,2	144,7	
38130 -13	Alacena de cocina de madera, de calidad inferior	98,0	123,8	123,8	123,8	123,8	123,8	123,8	123,8	123,8	123,8	123,8	123,8	123,8	123,8	127,5
38130 -12	Alacena de cocina de madera, de calidad media	86,8	130,8	130,8	130,8	130,8	130,8	130,8	130,8	130,8	130,8	130,8	130,8	130,8	130,8	132,7
38130 -11	Alacena de cocina de madera, de calidad superior	94,5	145,2	145,3	145,3	145,3	145,3	145,3	145,3	145,3	145,3	145,3	145,3	145,3	145,3	147,8
27230 -11	Alfombra de pelo cortado de material sintético, con colocación	97,6	228,6	227,6	225,3	222,0	220,0	215,9	216,5	216,5	217,5	215,0	216,8	217,1	215,9	
44821 -11	Anafe a gas	91,3	145,9	148,6	141,2	141,2	136,5	136,5	131,4	131,4	131,4	131,4	132,8	132,8	135,7	
37560 -11	Anillo para cámara de inspección de PVC	99,7	114,3	111,4	111,4	111,4	111,4	111,4	111,4	112,5	118,4	118,2	119,2	119,2	119,5	
15400 -11	Arcilla expandida	108,1	156,1	159,7	162,0	162,3	162,4	162,4	161,7	161,7	162,7	167,5	172,9	174,9	175,6	
15310 -11	Arena fina	89,1	123,5	123,3	125,9	124,4	125,5	128,8	136,5	146,0	155,9	158,5	158,5	161,5	163,9	
46531 -11	Artefacto de iluminación	95,8	202,9	204,4	206,1	205,3	205,0	205,5	200,1	205,4	204,9	205,5	206,2	205,3	214,5	
43540 -11	Ascensor de 15 paradas	93,2	181,7	182,3	180,3	180,1	179,3	179,9	185,5	185,6	184,2	182,8	184,7	184,1	185,8	
43540 -12	Ascensor de 7 paradas	97,7	190,7	189,4	187,4	187,6	186,7	187,4	190,9	190,7	189,4	190,9	192,5	191,5	192,8	
37370 -21	Azulejo	91,6	134,3	136,5	137,6	138,0	141,5	141,9	139,2	138,9	145,3	145,2	145,5	145,5	159,1	
37370 -11	Baldosa cerámica esmaltada	85,7	118,5	122,4	123,9	128,1	131,6	131,9	132,9	134,7	134,7	134,7	134,7	134,4	142,0	
37370 -12	Baldosa cerámica roja	95,2	140,3	142,2	138,9	139,6	149,1	149,1	147,7	149,1	149,1	148,0	148,0	153,3	161,0	
37690 -11	Baldosa de laja negra	88,9	120,4	120,9	121,2	122,1	122,1	122,0	124,7	124,7	124,8	124,8	124,4	125,1	126,0	
42911 -11	Bañera de chapa porcelanizada	70,6	207,4	208,0	210,9	209,3	211,8	211,8	211,8	209,8	209,1	207,1	211,0	215,8	221,2	
37129 -11	Bañera de plástico reforzado con fibra de vidrio	105,5	189,0	189,0	189,0	189,0	189,0	189,0	189,0	189,0	182,6	182,6	183,7	183,7	183,7	
35110 -41	Barniz con poliuretano	105,9	224,2	228,1	233,3	237,6	240,0	238,3	239,2	237,6	237,8	238,8	239,0	239,7	237,3	
37210 -23	Bidé de calidad inferior	104,4	171,3	169,6	170,7	170,0	170,5	170,5	172,2	171,4	171,7	173,3	176,4	178,8		
37210 -22	Bidé de calidad media	103,7	148,1	146,4	149,2	148,0	148,6	147,7	147,7	149,1	150,5	150,0	153,9	154,1	158,9	
37210 -21	Bidé de calidad superior	101,8	140,4	140,8	142,3	140,8	141,5	141,5	141,5	144,3	142,7	141,9	147,0	147,0	147,0	
41543 -21	Boca de acceso de plomo	105,7	190,5	175,0	175,7	176,1	176,1	176,1	177,4	177,4	173,5	173,6	178,1	188,2		
46340 -31	Cable con conductor unipolar	90,3	196,9	197,4	201,9	201,7	201,4	202,7	204,7	206,9	206,4	209,0	211,6	219,8	235,2	
46320 -11	Cable coaxial 75 ohms	94,6	196,0	197,2	198,1	198,9	195,6	194,8	176,6	178,3	178,3	178,8	179,6	192,6	199,1	
46340 -11	Cable telefónico de 1 par	106,4	200,4	203,4	199,6	198,1	201,1	201,9	196,6	195,0	195,0	196,6	198,9	204,9	203,4	
46340 -12	Cable telefónico de 101 pares	99,0	147,0	153,0	143,6	143,3	141,5	144,6	142,9	140,7	145,3	145,4	149,4	148,6	153,7	
46340 -21	Cable tipo Sintenax	109,9	220,8	225,9	225,0	228,8	229,4	223,9	214,4	228,2	228,2	227,8	230,0	240,7	271,6	
46212 -21	Caja de chapa c/tablero trifásico	112,8	204,8	204,8	204,8	204,8	204,8	204,8	204,8	204,8	204,8	199,9	199,9	199,9	202,6	
42999 -23	Caja de chapa para tablero	110,0	210,6	229,5	229,5	229,5	217,5	217,1	217,1	217,1	216,2	217,5	217,8	222,3	234,3	
42999 -21	Caja octogonal de chapa para instalación eléctrica	96,3	153,5	153,5	153,6	153,8	152,4	154,7	154,9	156,2	156,4	156,4	158,3	163,9	172,1	
42999 -31	Caja para pares telefónicos	112,6	206,5	203,5	202,0	201,3	196,5	195,9	196,6	197,0	196,6	196,6	197,3	202,9	203,3	
42999 -22	Caja rectangular de chapa para instalación eléctrica	96,2	156,5	156,5	156,6	156,9	155,4	157,8	157,9	159,3	159,5	159,5	161,4	167,1	175,5	
31600 -63	Cajonera para placard, de calidad inferior	104,7	131,8	131,8	131,8	131,8	131,8	131,8	131,8	131,8	131,8	131,8	131,8	131,8	140,2	
31600 -62	Cajonera para placard, de calidad media	103,4	140,0	140,0	140,0	140,0	140,0	140,0	140,0	140,0	140,0	140,0	140,0	140,0	149,9	
31600 -61	Cajonera para placard, de calidad superior	101,2	135,8	135,8	135,8	135,8	135,8	135,8	135,8	135,8	135,8	135,8	135,8	135,8	142,7	
37420 -11	Cal aérea hidratada	93,3	160,1	160,3	164,4	159,3	160,2	161,8	161,8	163,6	163,4	168,6	169,5	169,2	177,3	
37420 -12	Cal hidráulica hidratada	96,4	162,4	158,7	156,1	158,2	159,3	157,4	155,9	156,5	156,8	160,2	162,7	163,4	168,7	

(sigue)

Capítulo Materiales. Índices elementales (continuación)

Código CPC ¹	Descripción	2001					2003					2004				
		Dic	Feb	Mar	Abr	May	Jun	Jul	Ago	Sep*	Oct*	Nov*	Dic*	Ene*	Feb*	
44822-11	Calefactor de tiro balanceado	97,5	132,6	132,6	130,3	132,8	137,4	137,0	137,0	137,3	137,3	137,3	138,3	136,7	140,8	
44826-11	Calefón de tiro balanceado	98,0	107,5	107,5	107,5	105,1	109,4	109,4	109,4	109,4	109,6	109,6	111,7	115,2		
44826-12	Calefón de tiro natural	100,4	158,8	156,7	156,7	156,7	150,9	150,9	150,9	150,9	150,9	150,9	150,9	157,4		
42911-21	Canilla de bronce	97,4	197,6	197,6	193,2	192,0	192,0	192,0	181,7	176,8	177,2	177,2	182,5	184,2	189,5	
41277-21	Caño de acero para instalaciones eléctricas	104,6	190,8	193,2	194,7	194,9	193,5	196,5	196,5	196,5	199,4	209,0	211,2	216,4	225,1	
41277-11	Caño de chapa galvanizada	88,4	201,5	201,5	201,5	200,0	197,7	197,7	191,1	191,1	191,1	191,3	191,3	189,6	193,3	
41516-11	Caño de cobre de 0,013 m	90,0	231,1	227,0	223,9	223,9	208,6	207,8	203,2	204,2	206,1	208,3	217,4	225,5	240,3	
41516-12	Caño de cobre de 0,019 m	92,7	236,1	232,0	226,7	226,7	212,2	212,2	209,4	209,4	209,4	213,2	225,2	231,3	245,9	
41273-11	Caño de hierro fundido 0,064 m	100,7	163,0	164,8	164,8	164,8	161,4	164,1	163,3	163,3	163,8	163,8	163,8	163,8	167,4	
41273-12	Caño de hierro fundido 0,100 m	104,4	153,2	154,6	156,9	156,9	152,8	155,2	154,9	155,2	155,5	155,5	155,5	155,5	158,1	
41277-41	Caño de hierro galvanizado	98,7	233,1	237,3	235,3	235,3	234,3	233,9	228,3	233,1	229,9	226,0	230,7	235,2	244,2	
41277-31	Caño de hierro negro con revestimiento epoxi	102,8	239,4	240,3	235,1	235,1	228,9	228,0	228,9	226,8	215,3	213,2	213,2	213,2	223,9	
41543-11	Caño de plomo	97,3	168,1	169,3	175,5	173,7	173,7	174,0	176,7	176,7	178,7	178,7	179,3	185,8	194,3	
36320-21	Caño de polipropileno 0,013 m	125,3	274,3	285,3	290,8	298,2	297,1	297,1	295,9	295,9	294,9	294,9	299,5	295,1	300,2	
36320-22	Caño de polipropileno 0,019 m	116,9	254,7	265,0	268,4	274,0	273,2	273,2	272,3	272,3	266,0	266,0	269,8	271,5	275,7	
36320-11	Caño de PVC de 0,063 m	110,1	223,1	230,9	232,1	232,1	235,4	231,8	232,0	233,4	234,9	234,9	231,3	235,4	240,3	
36320-12	Caño de PVC de 0,110 m	95,2	215,9	221,5	222,2	223,1	221,3	221,8	222,3	221,1	221,3	221,2	218,8	218,5	226,0	
15320-11	Canto rodado natural	92,4	125,8	123,3	122,2	123,5	130,3	135,3	138,8	140,4	151,8	162,9	162,9	174,0	183,1	
37350-61	Cascote	79,8	97,8	96,8	96,8	96,9	96,9	97,9	100,5	102,5	102,5	104,6	103,7	105,0	105,4	
37440-31	Cemento de albañilería	99,3	202,0	200,6	202,6	202,0	204,7	204,9	205,2	207,7	208,2	209,6	208,9	210,1	211,4	
37440-11	Cemento portland normal, en bolsa	105,1	245,6	244,6	244,1	244,1	244,7	243,1	243,1	243,3	243,4	243,9	244,1	247,1	247,2	
44821-21	Cocina a gas	98,1	118,6	118,6	115,7	115,9	118,2	118,2	115,2	115,2	115,2	115,2	115,2	117,6	121,4	
36320-31	Codo con base de PVC	120,0	300,7	314,8	318,6	318,6	315,2	308,8	305,1	289,3	296,4	296,9	296,9	291,9	294,3	
41278-12	Codo de hierro negro con revestimiento epoxi de 0,013 m	100,5	143,7	142,4	142,4	142,4	139,7	137,4	138,4	139,1	153,9	154,2	155,5	155,5	175,9	
41278-11	Codo de hierro negro con revestimiento epoxi de 0,025 m	97,3	134,5	132,9	130,0	130,0	134,7	129,2	132,6	129,5	136,4	136,8	137,9	137,9	155,1	
36320-41	Codo de polipropileno	94,3	172,0	177,7	173,3	173,3	172,9	172,9	172,9	163,2	164,0	164,0	166,2	167,0	171,1	
41516-21	Codo para caño de cobre	96,7	150,4	149,6	148,5	148,5	148,5	148,5	148,5	148,5	148,5	146,3	151,1	152,0	157,4	
41278-22	Codo tipo PROSA	115,0	172,8	168,9	168,9	168,9	168,9	168,9	168,9	168,9	166,3	166,5	166,5	166,5	166,5	
46350-11	Conductor revestido para puesta a tierra	100,4	221,9	223,5	228,2	226,3	225,0	226,2	224,3	225,2	227,6	233,9	235,2	252,2	268,6	
41278-41	Conector de chapa cincada	109,9	217,7	219,7	222,9	222,2	220,3	224,1	227,3	227,3	231,2	231,8	233,1	249,1	261,3	
42999-11	Conexión flexible cromada	90,0	175,7	172,1	171,4	171,4	171,4	171,4	171,4	172,1	172,1	181,3	182,8	186,7	191,9	
36320-51	Conexión flexible de plástico	113,7	219,7	207,1	207,1	207,1	207,1	207,1	207,7	207,7	208,9	208,9	208,9	214,2	220,2	
31600-12	Cortina de enrollar común de madera	105,0	222,6	212,7	212,7	212,7	212,7	212,7	213,9	213,9	213,9	211,4	212,6	212,6	212,6	
36950-11	Cortina de enrollar de PVC	98,4	161,9	163,0	162,2	161,1	162,6	163,5	165,4	165,3	165,1	165,1	167,1	170,0	171,6	
31600-11	Cortina de enrollar regulable de madera	105,5	229,4	226,2	226,2	226,2	226,2	226,2	227,4	227,4	227,4	225,0	226,2	226,2	226,2	
37112-11	Cristal transparente de 4mm, con colocación	99,4	173,5	174,0	173,8	172,2	172,2	172,2	172,2	172,2	172,2	172,2	172,2	172,2	173,7	
41278-31	Curva de hierro fundido	89,8	147,6	144,7	145,6	145,6	144,2	145,4	147,5	145,4	146,2	146,2	146,2	146,2	150,5	
41278-13	Curva de hierro negro con revestimiento epoxi	90,9	142,0	137,8	137,7	135,0	131,9	128,9	133,6	135,7	146,1	147,7	147,6	149,0	172,3	
37570-11	Depósito de fibrocemento para inodoro	104,0	149,2	146,2	146,6	146,6	146,6	146,6	146,6	146,6	146,6	146,8	152,0	152,2	152,5	
43220-11	Electrobomba monofásica 1/3 HP	102,4	231,0	229,5	228,2	228,7	208,5	208,5	208,5	212,6	217,4	223,1	235,0	231,2	231,2	
43220-12	Electrobomba monofásica 3/4 HP	94,9	231,6	230,1	231,0	230,1	215,8	215,9	216,4	218,6	212,1	214,8	216,0	217,4	222,7	
43220-21	Electrobomba monofásica cloacal 1/3 HP	86,2	156,1	151,0	149,7	147,3	142,7	142,7	142,7	145,0	139,8	137,9	146,3	146,9	148,4	
43220-22	Electrobomba monofásica pluvial 1/3 HP	88,2	214,0	213,4	212,4	209,8	201,0	202,6	202,6	203,6	198,3	199,7	207,1	204,0	205,5	
43220-23	Electrobomba monofásica pluvial 3/4 HP	91,6	227,1	226,4	225,0	222,2	211,0	211,0	211,0	211,9	206,3	209,3	216,0	213,0	214,7	
43220-31	Electrobomba trifásica 1,5 HP	94,1	240,5	239,0	237,1	234,2	222,7	222,7	223,3	223,8	217,9	220,9	232,3	233,5	236,9	

(sigue)

Capítulo Materiales. Índices elementales (continuación)

Código CPC ¹	Descripción	2001		2003										2004	
		Dic	Feb	Mar	Abr	May	Jun	Jul	Ago	Sep*	Oct*	Nov*	Dic*	Ene*	Feb*
43220-32	Electrobomba trifásica 7,5 HP	91,6	237,8	236,8	235,2	231,6	225,2	225,2	225,7	226,6	221,8	222,0	227,3	223,7	226,4
41278-32	Embudo de hierro fundido	106,7	152,6	149,0	146,6	146,9	146,9	149,8	150,2	150,2	155,1	155,1	155,1	155,0	158,5
36320-32	Embudo de PVC	132,0	338,6	355,7	360,4	360,5	354,5	345,4	342,5	332,7	342,1	340,7	340,8	341,8	344,3
41278-23	Empalme tipo PROSA	108,9	174,8	168,7	168,7	168,7	168,7	168,7	171,7	171,7	170,6	170,7	170,2	170,7	167,7
35110-11	Enduido plástico al agua para exteriores	90,3	176,9	179,5	178,6	182,0	185,4	187,3	187,3	187,2	188,1	188,0	187,7	188,0	190,3
35110-12	Enduido plástico al agua para interiores	96,5	200,6	200,8	201,7	201,7	199,4	197,2	195,9	197,1	197,8	198,2	198,3	198,8	198,6
35110-21	Esmalte sintético brillante	101,3	207,6	208,1	211,6	212,1	214,3	215,1	215,1	213,6	211,9	212,2	212,8	213,3	215,0
35110-22	Esmalte sintético semimate	110,5	228,1	233,2	236,5	235,6	237,3	237,3	237,3	236,0	234,6	234,9	235,4	235,9	234,1
41547-11	Estaño al 50%	98,9	219,1	211,8	210,9	210,9	207,7	207,7	206,2	206,2	208,3	210,0	216,6	229,8	241,5
31600-73	Estantes y divisiones para placard, de calidad inferior	100,9	169,3	169,3	169,3	169,3	169,3	168,9	169,3	169,3	169,3	170,7	170,7	174,9	177,3
31600-72	Estantes y divisiones para placard, de calidad media	101,4	159,2	159,2	159,2	159,2	159,2	158,9	159,5	159,5	159,2	159,2	159,2	164,2	164,2
31600-71	Estantes y divisiones para placard, de calidad superior	100,9	183,3	183,3	183,3	183,3	183,3	183,3	183,3	183,3	183,3	185,2	185,2	193,4	193,4
35110-61	Fijador al agua	95,3	194,3	192,1	192,6	192,1	192,2	189,0	188,4	189,4	189,2	188,8	188,9	189,3	188,9
31600-53	Frente de placard de madera, de calidad inferior	92,0	145,3	146,2	147,3	147,3	144,5	144,5	145,6	145,8	146,9	149,0	150,2	151,9	156,5
31600-51	Frente de placard de madera, de calidad superior	98,7	175,7	179,9	179,7	179,7	179,7	179,7	181,3	180,7	180,5	182,2	186,2	188,2	191,7
37550-21	Gabinete para medidor de gas	86,4	124,2	124,2	125,0	124,8	124,8	132,3	132,3	132,3	132,3	132,8	132,8	134,0	148,4
42999-41	Gabinete para medidor monofásico	109,0	217,6	215,4	213,1	208,9	207,3	207,1	207,1	207,1	205,5	203,2	203,1	200,7	200,7
42911-53	Grifería para bidé de calidad inferior	101,9	207,2	210,4	208,9	207,3	207,8	207,8	206,5	207,8	205,6	207,1	219,1	221,7	221,7
42911-52	Grifería para bidé, calidad media	108,2	187,6	187,7	185,7	185,7	185,7	185,7	185,7	187,0	187,0	193,5	196,0	203,9	203,9
42911-51	Grifería para bidé de calidad superior	113,0	222,0	222,0	219,4	219,9	219,9	220,8	220,8	222,5	221,8	223,2	233,1	240,3	242,6
42911-43	Grifería para cocina de calidad inferior	93,9	173,1	175,0	175,5	172,1	172,8	172,8	172,8	171,5	170,8	171,0	178,4	182,2	182,2
42911-42	Grifería para cocina de calidad media	99,8	134,1	134,1	135,5	134,4	134,4	134,4	134,4	132,9	132,9	137,9	143,3	144,2	144,3
42911-41	Grifería para cocina, monocomando, calidad superior	99,6	207,4	207,4	209,4	210,5	210,5	202,6	202,6	198,5	195,9	197,3	210,8	213,1	213,1
42911-56	Grifería para ducha de calidad inferior	101,4	190,2	193,8	195,8	194,5	195,1	195,1	193,9	195,9	195,6	195,7	206,6	207,3	207,4
42911-55	Grifería para ducha de calidad media	107,6	175,2	175,2	173,5	173,7	173,5	173,5	173,5	174,0	173,9	175,4	181,6	188,6	188,6
42911-54	Grifería para ducha de calidad superior	106,7	197,9	197,2	198,0	198,3	197,7	197,7	197,9	201,4	201,1	201,9	214,4	215,3	215,8
42911-32	Grifería para lavadero de calidad inferior	115,8	225,0	229,3	230,8	232,4	234,4	234,4	233,6	233,5	232,0	232,2	241,0	241,9	241,9
42911-31	Grifería para lavadero de calidad media	107,2	177,1	177,4	177,4	175,7	175,7	177,7	177,9	178,5	179,5	174,5	173,3	180,3	180,1
42911-59	Grifería para lavatorio de calidad inferior	98,5	194,4	194,4	195,6	194,7	194,6	194,6	194,1	195,6	193,5	196,9	207,7	208,8	208,5
42911-58	Grifería para lavatorio de calidad media	105,6	196,0	192,9	192,9	192,9	192,9	192,9	192,9	195,1	195,1	201,7	200,5	212,0	212,0
42911-57	Grifería para lavatorio de calidad superior	110,5	207,3	207,3	207,3	207,0	209,5	209,5	209,8	212,0	211,0	211,7	224,4	226,5	227,2
43923-21	Hidrante completo, con manguera y gabinete	85,5	148,6	148,9	148,9	148,9	148,3	148,3	148,3	148,3	148,3	148,3	149,0	149,0	149,4
37510-11	Hormigón elaborado	80,6	145,7	149,5	151,0	151,0	151,1	151,6	150,5	151,8	150,9	153,7	155,9	155,4	155,9
44821-31	Horno a gas	92,7	118,8	121,8	121,8	121,8	119,2	119,2	119,2	119,2	119,2	117,5	117,5	119,0	122,3
46531-12	Iluminación de emergencia	66,2	137,3	136,6	137,7	135,7	131,9	131,9	132,4	132,4	132,4	131,5	131,5	130,8	131,9
37210-13	Inodoro de calidad inferior	105,2	156,4	157,1	157,9	157,7	158,1	158,1	158,1	160,1	158,5	158,0	160,5	162,1	162,4
37210-12	Inodoro de calidad media	105,5	147,6	144,9	148,5	146,9	147,6	146,6	146,6	148,9	150,8	150,0	154,2	154,8	155,8

(sigue)

Capítulo Materiales. Índices elementales (continuación)

Código CPC ¹	Descripción	2001		2003										2004	
		Dic	Feb	Mar	Abr	May	Jun	Jul	Ago	Sep*	Oct*	Nov*	Dic*	Ene*	Feb*
37210-11	Inodoro de calidad superior con mochila	99,2	149,7	150,0	151,7	150,6	151,1	151,1	151,1	149,2	147,8	147,2	152,8	154,9	157,3
46212-11	Interruptor automático para tanque	114,4	153,6	157,9	157,9	157,9	157,9	157,9	157,9	157,9	157,9	156,3	156,0	158,2	157,8
46212-51	Interruptor de un punto	98,1	182,3	183,0	182,6	182,1	180,4	181,2	181,6	181,6	182,5	182,5	182,6	183,3	186,1
46212-31	Interruptor diferencial	92,3	235,9	236,3	227,5	226,6	220,3	209,3	209,7	209,7	208,9	206,5	204,3	200,5	200,5
46212-41	Interruptor termomagnético	93,7	192,0	192,6	188,6	186,7	182,9	181,7	182,4	182,4	180,6	178,8	178,8	177,4	177,6
42999-51	Jabalina	99,9	209,0	211,9	214,9	212,6	212,6	214,4	214,5	212,4	211,6	211,6	212,4	210,4	219,3
35110-51	Laca poliuretánica	98,8	177,3	176,7	176,6	176,2	176,2	174,0	174,6	174,7	174,4	174,5	175,1	174,4	174,6
37350-11	Ladrillo cerámico hueco	87,4	123,7	124,2	124,0	125,7	125,2	128,2	132,3	143,2	141,4	169,9	189,9	196,6	203,3
37350-41	Ladrillo cerámico para entresijos	92,4	129,6	127,9	131,4	128,5	127,3	125,4	136,0	138,5	141,9	153,7	163,7	176,2	184,0
37350-21	Ladrillo común	89,5	106,7	106,7	107,0	107,5	108,9	110,0	111,7	114,1	114,8	117,6	117,7	118,7	119,8
37350-31	Ladrillo de media máquina	90,1	99,4	98,3	98,3	98,3	98,3	99,3	100,3	103,1	103,1	104,6	104,6	104,6	104,6
37210-32	Lavatorio con columna de calidad media	91,7	12,6	128,9	132,2	131,1	131,5	130,5	130,5	130,9	129,9	128,1	131,9	132,0	132,0
37210-31	Lavatorio con columna de calidad superior	95,9	143,9	144,4	145,8	144,5	145,0	145,0	145,0	145,0	143,4	142,6	146,7	149,2	152,0
37210-33	Lavatorio sin columna de calidad inferior	101,9	165,1	164,2	165,4	164,7	165,2	163,9	163,9	164,7	163,4	163,3	165,5	168,6	171,0
31210-41	Listón yesero	101,3	169,6	168,9	168,9	171,8	166,0	167,4	167,0	167,8	168,1	168,8	169,2	169,2	169,2
43240-21	Llave candado para gas	95,4	144,5	141,0	141,5	140,3	140,3	140,3	141,1	141,1	141,1	142,1	147,1	158,5	174,6
43240-32	Llave de paso para agua	112,5	210,1	210,9	213,9	203,1	203,1	203,7	204,3	204,3	204,3	204,3	207,0	209,5	209,5
43240-31	Llave de paso para gas	108,9	191,6	188,2	181,9	182,7	182,7	182,7	181,1	187,8	187,8	187,8	200,4	209,7	216,1
43240-41	Llave esclusa de bronce	97,9	190,2	188,5	188,5	188,5	188,5	188,5	188,5	188,5	188,5	193,0	200,2	206,4	215,0
37540-32	Loseta calcárea para vereda	95,0	121,0	120,5	120,5	123,0	123,0	123,0	124,8	124,8	124,8	124,8	123,2	124,8	126,2
37540-31	Loseta de piedra lavada	94,2	115,4	115,5	115,5	117,1	117,1	117,1	117,1	117,1	117,1	117,1	117,1	117,1	119,4
31210-21	Machimbre con una cara cepillada	101,6	190,0	190,3	191,8	196,0	194,3	194,3	194,3	195,9	195,9	197,4	199,6	195,5	195,5
42911-61	Marco y tapa con cierre hermético, de bronce, de 0,20 x 0,20m	102,8	154,8	151,7	151,7	151,7	152,1	152,1	152,1	152,1	152,1	153,5	153,8	159,2	163,7
43923-11	Matafuego de polvo químico	91,6	130,7	130,7	130,5	129,4	129,2	128,9	127,2	127,2	127,5	127,5	127,0	127,0	127,0
37930-12	Membrana asfáltica común	92,8	162,6	170,0	171,6	171,3	168,9	168,4	168,4	171,6	171,6	172,1	172,1	169,0	169,8
37930-11	Membrana asfáltica con folio de aluminio	91,8	173,6	181,1	184,6	184,6	184,6	184,6	183,4	185,3	185,3	183,6	183,6	181,0	181,7
42999-61	Mesada de acero inoxidable con bacha doble	109,0	217,2	213,5	213,5	213,5	213,5	213,5	213,5	213,5	213,5	213,5	216,2	221,4	231,7
42999-62	Mesada de acero inoxidable lisa	107,0	203,8	199,7	199,7	199,7	199,7	199,7	199,7	199,7	199,7	199,7	205,5	211,2	226,6
37610-11	Mesada de granito	95,2	148,2	148,2	148,2	148,2	148,2	144,2	146,3	146,3	148,8	148,8	150,2	154,1	154,1
37610-12	Mesada de granito con perforación para bacha	99,6	134,5	134,5	134,5	134,5	134,5	131,4	134,3	134,3	135,7	135,7	136,3	147,2	147,2
42943-11	Metal desplegado	93,3	197,0	195,5	199,7	196,1	199,9	195,3	198,5	193,4	199,0	199,0	199,3	199,7	209,5
37540-11	Mosaico granítico	94,8	113,7	116,4	116,4	118,7	118,7	118,7	118,7	118,7	118,7	118,7	118,7	118,7	119,1
38130-16	Mueble de cocina bajo mesada, de madera, de calidad inferior	98,0	121,3	120,5	120,5	121,9	121,9	121,9	122,3	123,2	123,2	123,5	124,0	124,0	128,4
38130-15	Mueble de cocina bajo mesada, de madera, de calidad media	93,2	124,8	124,8	124,8	124,8	124,8	124,8	124,8	124,8	124,8	124,8	124,8	124,8	127,5
38130-14	Mueble de cocina bajo mesada, de madera, de calidad superior	97,6	137,3	137,3	137,3	137,3	137,3	137,3	137,3	137,3	137,3	137,3	137,3	137,3	140,0
35490-11	Pegamento para PVC	98,3	208,9	217,3	216,4	207,0	207,0	206,4	203,8	203,8	204,7	204,7	211,4	215,7	219,8
41251-11	Perfil normal doble T	96,2	305,5	305,5	305,5	294,6	289,4	287,5	287,5	287,5	287,5	284,5	292,7	305,7	316,7
41278-21	Pileta de piso tipo PROSA	107,6	181,5	173,4	173,4	173,4	173,4	173,4	173,4	173,4	172,3	172,6	172,6	172,6	172,7
42911-71	Pileta de cocina, acero inoxidable	115,5	245,2	245,2	249,6	247,1	247,1	247,4	247,4	247,2	247,5	247,5	248,6	250,5	252,0
37210-42	Pileta de lavar de loza, chica	98,5	171,2	162,0	163,2	163,2	163,2	163,2	163,2	163,7	159,6	158,8	159,8	160,6	163,1
37210-41	Pileta de lavar de loza, grande o mediana	98,3	170,8	166,9	166,9	166,9	166,9	166,9	166,9	166,9	154,9	157,0	159,4	161,8	165,8
36930-11	Pileta de lavar de plástico	103,7	182,1	165,3	164,3	164,3	164,3	164,3	164,3	164,3	164,3	164,6	164,6	170,2	173,7
36950-21	Pileta de piso de PVC	118,9	303,3	306,9	320,1	320,1	313,7	309,6	305,9	305,9	312,3	312,8	312,8	311,8	317,0
35110-31	Pintura al látex para interiores	103,8	227,9	233,7	234,8	235,3	237,1	237,8	237,2	236,8	235,5	235,5	235,9	235,9	234,4
35110-32	Pintura al látex para exteriores	96,1	218,0	220,7	222,0	219,8	220,3	219,6	218,5	218,5	219,3	219,2	219,2	219,2	218,1
37940-11	Pintura asfáltica	101,7	196,4	195,2	195,0	196,5	197,9	197,6	197,6	197,6	197,6	197,6	197,6	199,5	198,8
35110-71	Pintura transparente para ladrillo visto	96,4	177,9	181,4	182,4	179,4	179,4	179,2	178,5	178,5	181,4	182,0	182,0	181,7	184,2

(sigue)

Capítulo Materiales. Índices elementales (conclusión)

Código CPC ¹	Descripción	2001					2003						2004		
		Dic	Feb	Mar	Abr	May	Jun	Jul	Ago	Sep*	Oct*	Nov*	Dic*	Ene*	Feb*
31210-31	Piso de entablonado, con colocación	107,4	239,9	240,0	236,3	229,0	231,0	230,5	232,8	239,1	237,8	237,9	239,6	239,2	240,8
31210-32	Piso de parquet, con colocación	96,5	133,7	133,7	132,2	134,2	133,6	133,3	140,4	146,2	146,2	146,2	147,9	146,1	147,7
41541-11	Plomo para fundir	96,5	171,3	174,9	176,5	178,5	179,0	179,1	180,2	180,2	179,2	179,5	180,2	187,0	198,3
34720-11	Poliestireno expandido en placas	124,9	246,4	242,3	234,0	232,2	231,4	231,4	232,6	236,1	234,9	235,1	235,7	236,2	239,9
47220-11	Portero eléctrico	101,0	157,1	159,1	157,2	157,1	157,1	157,1	157,1	157,1	157,1	157,1	157,1	133,6	133,6
31600-81	Portón levadizo de madera	96,4	170,6	170,6	170,6	172,3	172,3	172,3	173,6	176,1	176,1	177,5	178,9	179,3	181,0
42120-31	Portón levadizo metálico	95,9	165,6	168,3	168,3	168,3	168,3	168,3	168,3	168,3	168,3	168,3	169,0	169,0	173,3
35490-21	Preservador para madera	103,5	204,9	208,9	204,5	203,9	203,9	201,6	201,6	201,6	201,6	200,8	198,2	198,3	204,7
31600-41	Puerta balcón corrediza de madera	101,2	200,2	200,2	202,1	202,1	202,1	202,1	203,2	202,5	202,5	204,5	205,7	205,7	205,7
42120-21	Puerta balcón corrediza metálica de calidad media	94,4	145,3	149,3	149,3	149,3	149,3	149,3	149,3	149,3	149,3	151,5	151,5	151,5	154,5
42120-22	Puerta balcón corrediza metálica, calidad superior	97,4	162,2	162,4	162,4	162,4	162,4	162,4	163,9	163,9	163,9	163,9	162,1	162,1	163,2
31600-33	Puerta de entrada de madera con tableros, calidad inferior	109,0	208,0	208,0	208,0	208,0	208,0	208,0	209,2	212,2	213,5	216,7	218,0	220,6	220,6
31600-32	Puerta de entrada de madera con tableros, calidad media	105,4	178,5	178,5	178,5	177,7	177,7	177,7	178,9	181,6	181,6	184,9	186,3	188,4	188,4
31600-31	Puerta de entrada de madera con tableros, calidad superior	106,3	187,8	187,8	187,8	187,8	187,8	187,8	189,4	191,1	189,6	192,6	194,3	195,7	195,7
42120-11	Puerta metálica vidriada	97,7	170,1	171,4	171,5	171,4	171,5	171,5	171,5	171,5	171,5	172,3	172,3	172,3	181,1
31600-23	Puerta placa de madera, de calidad inferior	102,0	167,6	168,6	169,5	169,5	170,8	170,8	172,2	171,7	171,7	174,6	179,2	181,6	185,7
31600-22	Puerta placa de madera, de calidad media	97,7	170,0	171,0	171,0	171,4	171,4	171,4	172,8	171,9	171,9	174,6	179,5	181,2	186,3
31600-21	Puerta placa de madera, de calidad superior	100,7	185,4	186,0	187,6	187,5	187,5	187,5	189,1	188,3	188,3	191,9	196,9	199,8	205,2
41278-33	Ramal de hierro fundido	100,2	157,2	153,9	153,6	153,6	147,7	149,9	149,5	149,5	150,5	150,5	150,5	150,5	152,9
36320-33	Ramal de PVC	125,8	316,4	326,5	328,5	328,3	323,6	318,3	316,0	300,4	305,1	305,5	305,5	302,0	303,8
48270-11	Regulador de gas	70,2	100,5	100,5	100,5	100,5	100,1	101,6	101,3	97,8	97,8	95,7	95,7	93,1	93,1
42190-11	Reja de barrotes	111,0	185,5	188,8	188,8	188,8	188,8	188,8	188,8	188,8	188,8	190,6	190,6	190,6	196,6
43923-31	Rociador de techo tipo Spray	82,6	157,7	144,5	141,6	140,7	138,6	138,6	139,5	139,7	138,9	139,4	140,0	141,7	149,5
31210-11	Tabla con una cara cepillada para encofrado	97,3	153,2	155,2	157,4	161,6	164,0	164,7	164,9	165,8	173,0	173,4	174,7	170,2	170,5
37129-21	Tanque para agua, de polietileno tricapa, aprobado, de 100 litros	124,2	189,6	189,0	192,8	191,5	191,5	187,5	188,9	184,0	184,6	184,6	184,6	190,4	196,2
37560-21	Tapa de chapa para cámara de inspección	88,6	147,6	147,6	149,3	149,3	149,4	149,4	149,4	149,4	149,4	150,1	150,1	150,1	155,6
42999-71	Tapa sumergida para tanque	92,1	153,9	150,3	150,9	150,9	150,9	155,3	156,6	156,6	156,6	157,5	157,5	158,5	159,9
41516-22	Te para caño de cobre	94,4	148,0	146,3	145,9	145,9	145,9	145,9	145,9	145,9	145,9	146,0	149,0	145,9	154,5
37350-51	Teja francesa	107,5	199,5	203,2	198,4	198,6	198,6	198,6	199,5	196,5	198,1	200,4	197,3	197,3	201,4
44826-21	Termotanque a gas	96,0	144,4	144,4	144,4	144,4	142,3	142,3	141,5	141,5	141,5	141,5	141,5	143,4	147,5
31210-22	Tirante cepillado	91,9	155,2	158,4	160,0	163,0	165,8	164,2	166,3	163,7	159,3	162,8	164,4	164,1	166,1
31100-11	Tirante sin cepillar	101,1	169,3	170,6	170,9	172,5	176,0	176,7	175,5	177,8	178,1	178,7	180,0	178,5	180,0
46212-53	Toma TV	97,2	153,7	154,3	153,1	152,5	152,0	155,0	155,0	155,0	155,7	155,7	155,8	157,1	162,7
46212-52	Tomacorriente con toma a tierra	95,9	172,1	172,8	172,7	172,0	170,3	167,0	167,1	167,1	168,0	168,0	168,1	169,1	171,8
15400-21	Tosca	90,0	121,2	121,2	121,2	124,4	124,4	124,4	124,4	124,4	124,4	124,4	124,6	128,7	132,3
43240-11	Válvula a flotante	104,0	144,7	144,0	135,0	135,0	135,0	135,0	136,4	136,4	142,0	142,0	144,0	150,1	153,5
31600-42	Ventana corrediza de madera	98,4	185,3	185,3	185,3	185,3	185,3	185,3	186,4	188,6	190,0	190,9	192,1	191,9	191,9
42120-42	Ventana corrediza metálica	99,6	164,4	164,7	164,7	164,7	164,7	164,7	167,2	167,2	167,2	167,2	169,8	169,8	172,0
42120-41	Ventana corrediza metálica con vidrio repartido	97,2	153,3	153,6	153,6	153,6	153,6	153,6	155,5	155,5	155,5	155,1	157,0	157,0	157,0
42120-51	Ventiluz metálico	99,3	165,1	167,6	167,6	167,6	167,6	167,6	167,6	166,9	166,9	170,8	170,8	170,8	173,0
37550-11	Vigueta de hormigón pretensado	93,8	162,1	158,7	160,2	164,0	168,5	166,6	167,0	168,0	167,3	166,6	170,2	169,0	172,6
37410-11	Yeso blanco	99,7	147,1	151,3	155,0	154,2	154,1	157,1	160,9	164,9	169,4	171,3	172,8	174,8	186,2
31210-33	Zócalo de madera	100,3	278,8	271,9	261,9	272,6	277,4	269,8	270,6	286,6	286,0	286,0	292,0	291,5	289,8
37540-21	Zócalo granítico	100,9	122,9	125,5	125,5	125,5	125,5	125,5	125,5	125,5	125,5	125,5	125,5	125,5	125,9

¹ Los primeros cinco dígitos corresponden al código de la Clasificación Central Provisional de Productos (CPC) elaborada por la ONU. Los dígitos que siguen al guión corresponden a una clasificación interna.

ESTE VOLUMEN
INDEC INFORMA, MARZO DE 2004
CON UNA TIRADA DE 600 EJEMPLARES
SE TERMINÓ DE IMPRIMIR
EN EL MES DE MARZO DE 2004
EN EL DEPARTAMENTO PUBLICACIONES DEL INDEC
AV. PRESIDENTE JULIO A. ROCA 609
1067 CIUDAD AUTÓNOMA DE BUENOS AIRES
REPÚBLICA ARGENTINA