

ISSN 2545-7187

INDEC Informa

Año 23 Número 3 | Marzo de 2018

Actividad industrial | Comercio y servicios |
Sector externo | Trabajo y empleo |
Pobreza e ingresos | Precios al consumidor |
Precios mayoristas | Construcción |
Cuentas nacionales

www.indec.gov.ar

indec **50** AÑOS
1968 - 2018

Instituto Nacional de Estadística y Censos. República Argentina

INDEC Informa

Año 23, n° 3. Marzo de 2018

Instituto Nacional de Estadística y Censos (INDEC)

ISSN 2545-7187

© 2018 INDEC

Queda hecho el depósito que fija la Ley N° 11723

Libro de edición argentina

Responsables de la edición: Lic. Jorge Todesca, Mag. Fernando Cerro

Directora de la publicación: Mag. Silvina Viazzi

Coordinación de producción editorial: Lic. Marcelo Costanzo

PERMITIDA LA REPRODUCCIÓN PARCIAL CON MENCIÓN DE LA FUENTE

Buenos Aires, marzo de 2018

Publicaciones del INDEC

Las publicaciones editadas por el Instituto Nacional de Estadística y Censos se encuentran a la venta y pueden ser consultadas en el Centro Estadístico de Servicios ubicado en Av. Presidente Julio A. Roca 609, C1067ABB, Ciudad Autónoma de Buenos Aires, Argentina. El horario de atención al público es de 9:30 a 16:00.

También pueden solicitarse a los teléfonos (54-11) 5031-4632

www.indec.gov.ar | ces@indec.gov.ar | [@INDECArgentina](https://twitter.com/INDECArgentina)

Índice

	Página
Signos convencionales	4
Introducción	5
1. Actividad industrial	7
2. Comercio y servicios	11
3. Sector externo	41
4. Trabajo y empleo	89
5. Pobreza e Ingresos	105
6. Precios al consumidor	123
7. Precios mayoristas	131
8. Construcción	141
9. Cuentas nacionales	151
Anexo	
Información para la actualización de los precios de contratos de obra pública	163

Signos convencionales

Para la sustitución o complementación de un dato numérico, el INDEC utiliza los siguientes signos, según el caso:

* Dato provisorio

. Dato no registrado

... Dato no disponible a la fecha de presentación de los resultados

/// Dato que no corresponde presentar debido a la naturaleza de las cosas o del cálculo

s Dato confidencial por aplicación de las reglas del secreto estadístico

e Dato estimado por extrapolación, proyección o imputación

Introducción

El Instituto Nacional de Estadística y Censos transita, durante 2018, el cincuentenario de su creación por Ley 17622, como organismo rector de las estadísticas oficiales de la República Argentina.

A fines de 2015 comenzó una profunda revisión de metodologías y procesos, luego de la crisis institucional que atravesó durante casi una década, y restituyó para los usuarios y la sociedad en su conjunto el núcleo crítico de indicadores económicos y sociales con los estándares de calidad homologados internacionalmente.

INDEC Informa se publica, en esta nueva etapa, a partir de su edición de agosto de 2016. Gracias al trabajo de todas las direcciones técnicas involucradas y a la coordinación de la Dirección Nacional de Difusión y Comunicación, esta publicación periódica funciona como el documento de difusión constante y puntual donde se presenta la máxima desagregación disponible de los datos de coyuntura que produce el INDEC.

Esta compilación mensual comprende los siguientes ítems: actividad industrial; comercio y servicios; sector externo; trabajo y empleo; pobreza e ingresos; precios al consumidor; precios mayoristas; construcción; y cuentas nacionales.

Se advierte a los lectores que los datos presentados pueden diferir de los publicados en la serie *Informes Técnicos*, debido a que, mientras corre el proceso de producción editorial del *INDEC Informa*, la versión digital de los informes y cuadros puede ser actualizada. La advertencia está referida a todos aquellos datos consignados en esta publicación con un asterisco (*), que revisten el carácter de provisorios y pueden ser modificados hasta llegar al número definitivo.

Actividad industrial

Cuadros	Página
1.1 Estimador Mensual Industrial	
1.1.1 Estimador Mensual Industrial. Variaciones porcentuales	9
1.1.2 Variaciones porcentuales de los bloques del Estimador Mensual Industrial. Enero de 2018	9
1.2 Utilización de la Capacidad Instalada en la Industria	
1.2.1 Utilización de la Capacidad Instalada en la Industria. Nivel general y bloques sectoriales	10

1.1 Estimador Mensual Industrial

Características de los indicadores

El Estimador Mensual Industrial (EMI) revela la evolución en términos de volumen físico de los principales rubros industriales, bloques sectoriales y Nivel general de la industria. Se calcula para cada mes un índice de cantidades de Laspeyres, cuya fórmula es

$$IQ_L = \frac{\sum_{i=1}^N p_i^0 \cdot q_i^t}{\sum_{i=1}^N p_i^0 \cdot q_i^0}$$

en donde 0 y t se refieren al año base y al período actual respectivamente, p indica precio y q indica cantidad.

Para obtener los bloques y el Nivel general del EMI, se utiliza la estructura de valor agregado de la industria correspondiente al año 2004.

Estimador Mensual Industrial. Estructura de ponderadores expresada en porcentaje

Bloques	Base 2004
Total	100,00
Productos alimenticios y bebidas	22,00
Productos de tabaco	0,71
Productos textiles	2,36
Papel y cartón	4,56
Edición e impresión	5,14
Refinación del petróleo	6,27
Sustancias y productos químicos	16,39
Productos de caucho y plástico	6,77
Productos minerales no metálicos	3,96
Industrias metálicas básicas	11,08
Industria automotriz	6,00
Metalmecánica, excluida la industria automotriz	14,76

La encuesta cualitativa industrial capta información de un conjunto de grandes empresas. Su objetivo básico es la evaluación de la situación y las expectativas económicas de corto plazo como complemento a otros indicadores industriales.

Las preguntas se dividen en dos grupos. En el primero se solicita el comportamiento esperado para el mes siguiente; en el segundo grupo se requiere información de carácter más estructural y, por lo tanto, las consultas se realizan trimestralmente.

Cuadro 1.1.1 Estimador Mensual Industrial. Variaciones porcentuales

Período	Respecto a igual mes del año anterior*	Acumulado anual respecto a igual período del año anterior*
2016 Enero	1,2	1,2
Febrero	-0,1	0,5
Marzo	-3,8	-1,0
Abril	-5,2	-2,1
Mayo	-4,5	-2,6
Junio	-6,4	-3,3
Julio	-7,9	-4,0
Agosto	-5,7	-4,2
Septiembre	-7,3	-4,6
Octubre	-8,0	-4,9
Noviembre	-4,1	-4,9
Diciembre	-2,3	-4,6
2017 Enero	-1,1	-1,1
Febrero	-6,0	-3,5
Marzo	-0,4	-2,4
Abril	-2,6	-2,5
Mayo	2,7	-1,4
Junio	6,6	0,0
Julio	5,9	0,8
Agosto	5,1	1,4
Septiembre	2,3	1,5
Octubre	4,4	1,8
Noviembre	3,5	1,9
Diciembre	0,3	1,8
2018 Enero	2,6	2,6

Cuadro 1.1.2 Variaciones porcentuales de los bloques del Estimador Mensual Industrial. Enero de 2018

Bloques	Respecto a igual mes del año anterior*	Acumulado anual respecto a igual período del año anterior*
Industria alimenticia	-0,7	-0,7
Industria del tabaco	-7,3	-7,3
Industria textil	-1,3	-1,3
Papel y cartón	4,2	4,2
Edición e impresión	2,9	2,9
Refinación del petróleo	-3,9	-3,9
Sustancias y productos químicos	3,7	3,7
Productos de caucho y plástico	-1,4	-1,4
Productos minerales no metálicos	14,8	14,8
Industrias metálicas básicas	14,6	14,6
Industria automotriz	-6,4	-6,4
Resto de la industria metalmeccánica	4,9	4,9

1.2 Utilización de la Capacidad Instalada en la Industria

Características generales

El indicador de la Utilización de la Capacidad Instalada en la Industria manufacturera (UCII) mide la proporción utilizada, en términos porcentuales, de la capacidad productiva del sector industrial. El relevamiento comprende un panel de entre 600 y 700 empresas.

Para su cálculo se tiene en cuenta cuál es, efectivamente, la producción máxima que cada sector puede obtener con la capacidad instalada. Se consideran criterios técnicos, como el aprovechamiento potencial de las plantas productivas

empleando el máximo de turnos posibles y las paradas necesarias para el mantenimiento apropiado de dicha capacidad.

Se utiliza la ponderación de la estructura porcentual del valor agregado bruto a precios básicos de la industria manufacturera correspondiente al año 2004, publicada por la Dirección Nacional de Cuentas Nacionales.

Se presentan datos –expresados en porcentaje– del nivel general de la industria y de los bloques sectoriales que la componen.

Cuadro 1.2.1 Utilización de la Capacidad Instalada en la Industria. Nivel general y bloques sectoriales

Periodo	Nivel general	Productos alimenticios y bebidas	Productos del tabaco	Productos textiles	Papel y cartón	Edición e impresión	Refinación del petróleo	Sustancias y productos químicos	Productos de caucho y plástico	Productos minerales no metálicos	Industrias metálicas básicas	Industria automotriz	Metal-mecánica excluida industria automotriz
%													
Año 2016													
Enero*	62,9	68,5	83,9	66,9	84,4	58,3	85,1	66,1	58,8	63,2	65,2	20,4	52,2
Febrero*	64,2	66,8	81,3	72,2	79,0	53,6	86,8	66,8	53,6	73,1	70,7	43,1	51,1
Marzo*	64,8	67,2	84,1	73,5	81,4	55,0	83,4	66,3	56,2	75,4	63,6	55,5	53,1
Abril*	64,8	63,5	81,4	74,4	83,8	58,5	82,0	67,9	60,2	75,4	65,2	54,6	53,2
Mayo*	65,0	64,5	79,0	73,3	74,6	61,1	80,9	65,3	60,4	72,9	73,5	47,5	56,0
Junio*	64,9	62,7	69,1	73,9	79,0	58,9	86,1	64,6	62,0	71,5	73,3	50,7	54,8
Julio*	62,0	61,7	72,8	71,9	83,8	54,3	84,5	60,6	58,2	66,4	68,5	45,0	51,1
Agosto*	63,6	68,4	73,4	74,0	91,8	51,8	80,2	59,1	56,6	73,1	66,6	51,4	51,2
Septiembre*	63,9	65,7	80,8	69,1	80,3	53,5	81,3	68,5	55,2	70,7	65,3	51,4	51,9
Octubre*	65,4	65,7	57,0	59,0	86,0	60,2	84,5	70,3	52,8	70,7	72,8	44,1	55,7
Noviembre*	68,4	69,0	73,3	58,8	88,2	58,9	83,2	74,3	62,6	72,2	71,6	56,3	57,2
Diciembre*	63,6	66,9	75,5	48,9	76,7	58,6	84,4	65,1	62,9	69,6	62,8	45,0	54,7
Año 2017													
Enero*	60,6	65,1	80,3	57,5	80,0	54,0	85,0	68,5	58,5	53,3	58,4	30,7	47,3
Febrero*	60,0	62,4	78,3	53,9	85,0	47,6	81,6	68,8	54,1	68,7	65,7	31,5	42,1
Marzo*	65,7	70,2	76,0	57,3	87,7	55,5	79,9	67,3	55,0	75,6	75,6	48,2	50,5
Abril*	64,5	64,3	62,4	54,9	79,6	56,0	82,4	68,6	57,9	71,0	73,6	46,5	54,5
Mayo*	65,8	65,0	71,7	61,4	71,8	54,6	80,6	66,9	64,0	72,4	75,2	54,5	58,8
Junio*	67,1	64,3	76,1	66,2	77,0	63,1	86,4	67,5	65,8	76,7	73,7	55,0	58,6
Julio*	65,1	63,9	83,1	65,5	81,6	59,1	84,4	59,1	65,0	72,3	75,9	45,5	59,2
Agosto*	67,3	65,9	77,0	69,1	88,0	54,1	85,3	62,3	60,1	77,1	79,5	55,1	61,1
Septiembre*	66,3	63,8	77,3	68,3	82,5	63,0	85,7	64,0	56,9	74,7	81,0	57,1	54,7
Octubre*	68,3	66,3	71,6	62,5	86,8	61,6	73,4	70,9	55,5	77,2	82,9	52,9	62,3
Noviembre*	69,2	67,7	70,5	60,9	82,7	62,9	79,0	71,0	59,9	80,6	83,1	55,0	61,2
Diciembre*	64,0	61,2	61,8	55,7	72,8	57,8	86,3	68,9	61,5	76,7	73,3	38,3	55,6
Año 2018													
Enero*	61,6	62,7	77,8	57,2	73,5	59,5	81,7	70,8	58,2	67,6	67,4	25,6	48,6

Nota: el bloque de Productos alimenticios y bebidas se calcula sin considerar la capacidad instalada en la actividad vitivinícola ni en los ingenios azucareros. El bloque de Sustancias y productos químicos se calcula sin considerar la utilización de la capacidad instalada de la industria farmacéutica.

Los promedios pueden no coincidir por redondeo en las cifras parciales.

Cuadros	Página
2.1 Comercio	
2.1.1.1 Centros de compras. Ventas totales y variaciones porcentuales	13
2.1.1.2 Centros de compras. Cantidad de locales activos, área bruta locativa, ventas por local y por metro cuadrado y espectadores de cine	14
2.1.1.3 Centros de compras. Ventas totales por rubro, según jurisdicción	15
2.1.2.1 Supermercados. Ventas totales y variación porcentual	17
2.1.2.2 Supermercados. Cantidad de cadenas relevadas, bocas de expendio, personal ocupado asalariado y sueldos y salarios brutos por categoría	17
2.1.2.3 Supermercados. Ventas totales a precios corrientes en miles de pesos. Superficie cubierta y venta promedio por metro cuadrado	18
2.1.2.4 Supermercados. Ventas por grupo de artículos, según jurisdicción	23
2.1.3.1 Comercios de electrodomésticos y artículos para el hogar. Ventas totales y variación porcentual	33
2.1.3.2 Comercios de electrodomésticos y artículos para el hogar. Ventas totales por jurisdicción	33
2.1.3.3 Comercios de electrodomésticos y artículos para el hogar. Ventas totales por grupo de artículos	34
2.1.3.4 Comercios de electrodomésticos y artículos para el hogar. Personal ocupado por categoría, según función	35
2.1.3.5 Comercios de electrodomésticos y artículos para el hogar. Cantidad de empresas y de locales, por cantidad de locales	35
2.2 Servicios	
2.2.1.1 Empresas de trabajo temporario. Principales variables	36
2.2.1.2 Horas trabajadas por el personal ocupado por empresas de trabajo temporario, según tarea realizada	37
2.2.1.3 Distribución promedio del personal ocupado por nivel educacional alcanzado	37
2.2.1.4 Distribución promedio del personal ocupado por grupo de edad	37
2.2.1.5 Distribución promedio de los trabajadores por género	37
2.2.1.6 Ingresos devengados y participación porcentual según la rama de actividad de las empresas demandantes de trabajo temporario	38

Cuadros

Página

2.2.1.7 Empresas relevadas por tamaño, según cantidad de personal	39
2.2.1.8 Relaciones técnicas	39
2.2.1.9 Distribución del personal ocupado y de los ingresos de las empresas por jurisdicción. Junio de 2017	39

Gráficos

2.1. Comercio	
2.1.3 Comercios de electrodomésticos y artículos para el hogar. Ventas totales	34

2.1 Comercio

El INDEC realiza tres relevamientos al sector comercio: la *Encuesta de supermercados*, desde el año 1996, con periodicidad mensual y cobertura nacional; la *Encuesta de centros de compras*, desde el año 1997, con datos de los establecimientos ubicados en el Gran Buenos Aires, con periodicidad mensual, y la *Encuesta de comercios de electrodomésticos y artículos para el hogar*, desde diciembre

del año 2001, cuya información se recopila trimestralmente a un conjunto de empresas cuya administración central se encuentra ubicada en el Gran Buenos Aires.

La evolución de la actividad se capta principalmente a través de las variaciones de las ventas a precios corrientes por grupos de artículos, además de otras variables de interés como el nivel de empleo y las ventas por metro cuadrado.

Cuadro 2.1.1.1 Centros de compras. Ventas totales y variaciones porcentuales

Período	Ventas totales		Variación porcentual respecto al mismo período del año anterior	
	a precios corrientes	a precios constantes	a precios corrientes	a precios constantes
	Millones de pesos		%	
2017* Ene	3.921,8	3.517,0	22,9	...
Feb	3.614,8	3.209,1	13,8	...
Mar	4.189,1	3.628,9	10,6	...
Abr	4.803,8	4.017,6	8,9	- 8,9
May	4.571,9	3.804,9	12,3	- 4,3
Jun	5.249,5	4.339,8	11,3	- 5,1
Jul	5.928,1	4.853,3	14,9	- 1,9
Ago	4.947,0	4.084,2	16,3	1,2
Sep	4.905,5	3.888,4	24,8	7,0
Oct	5.701,0	4.505,3	20,6	4,9
Nov	4.893,4	3.796,6	16,8	1,0
Dic	8.548,4	6.636,2	20,2	4,4
2018* Ene	4.754,3	3.657,3	21,0	4,0

Nota: el cálculo de las ventas totales a precios constantes de abril de 2016, utiliza los índices de precios por grupo de artículos del Índice de Precios al Consumidor IPC-GBA.

Cuadro 2.1.1.2 Centros de compras. Cantidad de locales activos, área bruta locativa, ventas por local y por metro cuadrado y espectadores de cine

Período	Cantidad de centros de compras	Cantidad de locales activos con volumen de ventas	Área bruta locativa de los locales activos con volumen de ventas	Ventas promedio por local activo	Ventas promedio por m ²	Espectadores de cine	
			m ²	Pesos			
Total del Gran Buenos Aires							
2017*	Ene	37	2.821	556.060	1.392.938	7.067	1.427.091
	Feb	37	2.797	550.425	1.292.393	6.567	1.617.006
	Mar	37	2.794	549.962	1.499.319	7.617	1.407.544
	Abr	37	2.795	550.883	1.718.711	8.720	1.726.458
	May	37	2.797	550.833	1.634.563	8.300	1.128.012
	Jun	37	2.785	549.191	1.884.910	9.559	1.050.768
	Jul	37	2.779	549.568	2.133.192	10.787	2.613.335
	Ago	37	2.761	548.762	1.791.758	9.015	1.314.404
	Sep	37	2.771	548.639	1.770.287	8.941	1.221.087
	Oct	37	2.784	550.289	2.047.784	10.360	925.116
	Nov	37	2.784	551.259	1.757.701	8.877	829.706
	Dic	37	2.786	551.574	3.068.349	15.498	803.592
2018*	Ene	37	2.778	550.339	1.711.412	8.639	1.440.643
Ciudad Autónoma de Buenos Aires							
2017*	Ene	19	1.418	241.181	1.263.994	7.432	521.765
	Feb	19	1.404	239.969	1.189.567	6.960	576.725
	Mar	19	1.409	240.132	1.433.845	8.413	511.560
	Abr	19	1.411	240.620	1.633.987	9.582	512.529
	May	19	1.412	240.437	1.574.895	9.249	409.998
	Jun	19	1.407	239.488	1.800.963	10.581	384.207
	Jul	19	1.409	240.839	1.934.100	11.315	824.442
	Ago	19	1.386	238.198	1.685.224	9.806	480.308
	Sep	19	1.393	238.229	1.690.494	9.885	447.554
	Oct	19	1.399	239.290	2.004.794	11.721	360.021
	Nov	19	1.399	239.779	1.763.713	10.290	335.239
	Dic	19	1.403	240.231	2.944.486	17.196	339.824
2018*	Ene	19	1.403	240.066	1.521.210	8.890	529.770
24 partidos del Gran Buenos Aires							
2017*	Ene	18	1.403	314.879	1.523.262	6.787	905.326
	Feb	18	1.393	310.456	1.396.032	6.264	1.040.281
	Mar	18	1.385	309.830	1.565.927	7.000	895.984
	Abr	18	1.384	310.263	1.805.087	8.052	1.213.929
	May	18	1.385	310.396	1.695.395	7.565	718.014
	Jun	18	1.378	309.703	1.970.624	8.768	666.561
	Jul	18	1.370	308.729	2.337.951	10.375	1.788.893
	Ago	18	1.375	310.564	1.899.143	8.408	834.096
	Sep	18	1.378	310.410	1.850.949	8.217	773.533
	Oct	18	1.385	310.999	2.091.208	9.313	565.095
	Nov	18	1.385	311.480	1.751.629	7.789	494.467
	Dic	18	1.383	311.343	3.194.003	14.188	463.768
2018*	Ene	18	1.375	310.273	1.905.488	8.444	910.873

Cuadro 2.1.1.3 Centros de compras. Ventas totales por rubro, según jurisdicción

Período	Total	Indumentaria, calzado y marroquinería	Ropa y accesorios deportivos	Amoblamientos, decoración y textiles para el hogar	Patio de comidas, alimentos y kioscos	
Miles de pesos						
Total del Gran Buenos Aires						
2017*	Ene	3.929.479	1.500.722	280.814	122.507	622.593
	Feb	3.614.824	1.388.005	296.011	119.826	619.826
	Mar	4.189.096	1.779.931	396.115	136.031	606.060
	Abr	4.803.797	2.160.632	416.994	146.750	664.581
	May	4.571.874	2.095.515	395.049	136.902	623.587
	Jun	5.249.474	2.457.910	485.844	143.545	680.872
	Jul	5.928.140	2.389.085	490.448	171.697	978.420
	Ago	4.947.043	1.965.919	467.105	148.631	717.380
	Sep	4.905.465	2.163.654	437.984	135.954	712.801
	Oct	5.701.030	2.578.275	515.302	155.629	719.157
	Nov	4.893.440	2.265.297	388.725	144.180	694.424
	Dic	8.548.420	4.187.117	669.586	201.262	923.326
2018*	Ene	4.754.304	1.689.434	350.080	144.026	796.895
Ciudad Autónoma de Buenos Aires						
2017*	Ene	1.792.343	837.164	115.330	70.620	283.687
	Feb	1.670.151	775.387	118.466	72.401	283.117
	Mar	2.020.287	1.029.675	151.715	84.073	294.448
	Abr	2.305.556	1.248.912	164.448	88.331	318.811
	May	2.223.752	1.216.309	158.751	79.765	303.274
	Jun	2.533.954	1.402.799	193.777	85.767	328.721
	Jul	2.725.147	1.350.684	199.223	96.838	444.676
	Ago	2.335.720	1.130.231	186.292	93.383	342.872
	Sep	2.354.858	1.216.137	173.600	86.430	343.340
	Oct	2.804.707	1.519.183	194.857	97.692	350.478
	Nov	2.467.434	1.353.079	152.448	92.448	343.690
	Dic	4.131.113	2.339.365	280.445	131.361	451.344
2018*	Ene	2.134.258	904.442	144.102	90.175	374.512
24 partidos del Gran Buenos Aires						
2017*	Ene	2.137.136	663.558	165.485	51.886	338.905
	Feb	1.944.673	612.618	177.545	47.425	336.708
	Mar	2.168.809	750.256	244.400	51.958	311.611
	Abr	2.498.241	911.720	252.546	58.419	345.770
	May	2.348.122	879.206	236.298	57.137	320.313
	Jun	2.715.520	1.055.112	292.067	57.777	352.151
	Jul	3.202.993	1.038.401	291.225	74.860	533.744
	Ago	2.611.322	835.688	280.814	55.248	374.507
	Sep	2.550.608	947.517	264.384	49.524	369.461
	Oct	2.896.323	1.059.092	320.445	57.938	368.678
	Nov	2.426.006	912.219	236.277	51.732	350.734
	Dic	4.417.307	1.847.752	389.141	69.901	471.982
2018*	Ene	2.620.046	784.992	205.978	53.852	422.382

(continúa)

Cuadro 2.1.1.3 (conclusión)

Período	Electrónicos, electrodomésticos y computación	Juguetería	Librería y papelería	Diversión y esparcimiento	Perfumería y farmacia	Otros	
Miles de pesos							
Total del Gran Buenos Aires							
2017*	Ene	694.654	57.619	60.847	222.026	109.001	258.695
	Feb	502.341	38.923	57.257	250.064	97.410	245.161
	Mar	556.681	40.819	74.812	223.950	114.000	260.697
	Abr	615.928	41.369	58.441	301.650	108.299	289.154
	May	624.364	42.977	50.593	206.688	109.043	287.156
	Jun	710.222	43.806	57.890	199.851	137.074	332.460
	Jul	784.488	60.103	65.732	500.369	133.815	353.982
	Ago	779.086	102.871	61.566	251.951	125.701	326.832
	Sep	663.364	40.081	51.530	239.914	134.839	325.345
	Oct	861.963	43.069	57.854	184.224	182.467	403.089
	Nov	657.471	45.645	50.540	172.843	129.385	344.932
	Dic	1.231.424	178.893	111.811	181.807	253.734	609.459
2018*	Ene	854.248	64.176	72.260	307.315	113.268	362.601
Ciudad Autónoma de Buenos Aires							
2017*	Ene	175.284	28.256	32.637	75.367	68.039	105.958
	Feb	130.067	18.314	30.991	81.127	62.309	97.973
	Mar	142.610	21.086	41.663	68.614	76.262	110.140
	Abr	155.813	22.500	32.791	80.389	68.676	124.887
	May	160.441	22.333	29.072	60.116	70.737	122.953
	Jun	181.014	22.575	32.903	58.820	89.733	137.846
	Jul	195.626	31.146	35.696	133.357	88.275	149.626
	Ago	198.123	49.240	33.957	73.779	81.721	146.123
	Sep	177.949	21.542	30.212	69.903	90.854	144.892
	Oct	224.614	22.987	34.955	58.646	120.467	180.829
	Nov	173.997	24.889	30.458	53.238	84.976	158.212
	Dic	304.565	84.458	65.127	60.925	167.695	245.828
2018*	Ene	227.210	29.897	39.292	90.518	68.975	165.133
24 partidos del Gran Buenos Aires							
2017*	Ene	519.371	29.363	28.210	146.659	40.962	152.738
	Feb	372.274	20.609	26.266	168.937	35.102	147.188
	Mar	414.071	19.733	33.149	155.336	37.738	150.557
	Abr	460.115	18.869	25.651	221.261	39.623	164.266
	May	463.923	20.644	21.520	146.572	38.306	164.203
	Jun	529.209	21.231	24.987	141.031	47.341	194.614
	Jul	588.862	28.956	30.035	367.012	45.540	204.357
	Ago	580.963	53.630	27.609	178.171	43.981	180.710
	Sep	485.415	18.539	21.318	170.011	43.985	180.453
	Oct	637.349	20.083	22.899	125.578	62.000	222.261
	Nov	483.474	20.755	20.082	119.604	44.409	186.720
	Dic	926.859	94.436	46.684	120.882	86.039	363.631
2018*	Ene	627.037	34.279	32.968	216.797	44.293	197.467

Cuadro 2.1.2.1 Supermercados. Ventas totales y variación porcentual

Período	Ventas totales		Variación porcentual		
	a precios corrientes	a precios constantes	a precios corrientes	a precios constantes	
	Millones de pesos		%		
2017*	Ene	26.339,2	22.230,8	21,4	...
	Feb	24.519,2	20.271,6	16,3	...
	Mar	26.317,9	21.205,5	18,2	...
	Abr	27.631,8	21.824,5	25,3	-1,0
	May	26.643,1	20.894,6	19,9	-2,5
	Jun	27.724,6	21.415,3	20,3	-1,2
	Jul	29.748,1	22.654,0	18,4	-2,1
	Ago	29.729,5	22.258,9	22,7	1,3
	Sep	29.007,6	21.285,2	22,9	1,5
	Oct	30.879,4	22.571,7	20,0	-0,1
	Nov	32.180,8	23.268,4	21,2	1,1
	Dic	38.878,7	27.569,4	20,0	0,0
2018*	Ene	30.808,8	21.531,2	17,0	-3,1

Nota: el cálculo de las ventas totales a precios constantes de abril de 2016 utiliza los índices de precios por grupo de artículos del Índice de Precios al Consumidor IPC-GBA.

Cuadro 2.1.2.2 Supermercados. Cantidad de cadenas relevadas, bocas de expendio, personal ocupado asalariado y sueldos y salarios brutos por categoría

Período	Cantidad de cadenas relevadas	Cantidad de bocas de expendio	Personal ocupado		Sueldos y salarios brutos		
			Gerentes, supervisores y otro personal jerárquico	Cajeros, administrativos, reposidores y otros	Gerentes, supervisores y otro personal jerárquico	Cajeros, administrativos, reposidores y otros	
			Número de personas		Miles de pesos		
2017*	Ene	61	2.364	10.998	85.813	466.907	1.662.323
	Feb	61	2.363	11.056	85.186	495.106	1.662.437
	Mar	61	2.367	11.070	84.105	509.445	1.729.744
	Abr	61	2.373	11.057	83.642	584.512	1.865.820
	May	61	2.382	11.021	83.698	532.215	1.767.892
	Jun	61	2.393	11.025	83.389	685.250	2.512.608
	Jul	61	2.396	11.015	83.208	511.967	2.020.285
	Ago	61	2.397	10.979	82.662	565.851	1.931.951
	Sep	61	2.411	10.899	82.065	544.905	1.907.927
	Oct	61	2.422	10.836	81.838	557.991	1.932.492
	Nov	61	2.436	10.826	81.797	572.141	2.047.281
	Dic	61	2.446	10.819	82.657	725.563	2.853.516
2018*	Ene	61	2.461	10.853	82.177	542.860	2.162.433

Cuadro 2.1.2.3 Supermercados. Ventas totales a precios corrientes en miles de pesos. Superficie cubierta y venta promedio por metro cuadrado

	Período	Ventas totales	Superficie cubierta	Ventas por m ²
		Miles de pesos	m ²	Pesos
Total				
	2017* Ene	26.339.221	3.213.315	8.197
	Feb	24.519.233	3.213.741	7.629
	Mar	26.317.869	3.211.397	8.195
	Abr	27.631.761	3.212.957	8.600
	May	26.643.107	3.215.050	8.287
	Jun	27.724.561	3.219.625	8.611
	Jul	29.748.057	3.221.032	9.236
	Ago	29.729.460	3.219.904	9.233
	Sep	29.007.558	3.226.232	8.991
	Oct	30.879.396	3.229.202	9.563
	Nov	32.180.809	3.241.131	9.929
	Dic	38.878.701	3.241.612	11.994
	2018* Ene	30.808.809	3.244.670	9.495
Ciudad Autónoma de Buenos Aires				
	2017* Ene	4.039.569	484.713	8.334
	Feb	3.952.063	483.217	8.179
	Mar	4.590.467	483.622	9.492
	Abr	4.801.830	483.631	9.929
	May	4.677.817	483.897	9.667
	Jun	4.838.917	485.936	9.958
	Jul	5.031.681	485.936	10.355
	Ago	5.133.527	484.309	10.600
	Sep	5.040.773	486.172	10.368
	Oct	5.215.345	487.359	10.701
	Nov	5.277.360	488.356	10.806
	Dic	6.049.509	489.101	12.369
	2018* Ene	4.717.105	490.893	9.609
24 partidos del Gran Buenos Aires (¹)				
	2017* Ene	6.819.553	808.344	8.436
	Feb	6.394.092	812.043	7.874
	Mar	6.926.318	813.093	8.518
	Abr	7.445.190	813.820	9.148
	May	7.106.975	814.485	8.726
	Jun	7.405.521	814.627	9.091
	Jul	8.070.090	814.963	9.902
	Ago	8.092.178	815.270	9.926
	Sep	7.774.591	815.899	9.529
	Oct	8.316.707	816.250	10.189
	Nov	8.679.232	824.598	10.525
	Dic	10.655.199	823.748	12.935
	2018* Ene	7.932.072	824.630	9.619

(continúa)

Cuadro 2.1.2.3 (continuación)

	Período	Ventas totales	Superficie cubierta	Ventas por m ²
		Miles de pesos	m ²	Pesos
Resto de Buenos Aires				
	2017* Ene	3.470.244	413.402	8.394
	Feb	2.996.447	412.387	7.266
	Mar	2.958.184	412.387	7.173
	Abr	3.041.224	412.387	7.375
	May	2.874.938	413.379	6.955
	Jun	3.113.206	413.672	7.526
	Jul	3.391.796	413.672	8.199
	Ago	3.426.650	414.144	8.274
	Sep	3.342.595	414.485	8.064
	Oct	3.586.235	414.882	8.644
	Nov	3.713.359	415.184	8.944
	Dic	4.446.562	415.184	10.710
	2018* Ene	4.073.965	415.184	9.812
Córdoba				
	2017* Ene	1.332.571	226.132	5.893
	Feb	1.222.350	225.370	5.424
	Mar	1.280.288	224.741	5.697
	Abr	1.357.602	225.037	6.033
	May	1.314.808	225.037	5.843
	Jun	1.349.891	224.822	6.004
	Jul	1.438.903	224.822	6.400
	Ago	1.411.775	223.292	6.323
	Sep	1.374.409	222.690	6.172
	Oct	1.513.954	222.690	6.798
	Nov	1.639.350	222.690	7.362
	Dic	1.934.405	222.690	8.687
	2018* Ene	1.575.069	222.690	7.073
Chubut				
	2017* Ene	958.629	104.217	9.198
	Feb	892.300	104.217	8.562
	Mar	928.132	104.217	8.906
	Abr	973.459	104.217	9.341
	May	930.037	104.217	8.924
	Jun	994.484	104.217	9.542
	Jul	1.040.606	104.217	9.985
	Ago	1.031.473	104.217	9.897
	Sep	1.003.937	104.217	9.633
	Oct	1.059.954	104.217	10.171
	Nov	1.079.241	104.217	10.356
	Dic	1.354.241	104.217	12.994
	2018* Ene	1.100.123	104.217	10.556

(continúa)

Cuadro 2.1.2.3 (continuación)

	Período	Ventas totales	Superficie cubierta	Ventas por m ²
		Miles de pesos	m ²	Pesos
Entre Ríos				
	2017* Ene	488.874	54.276	9.007
	Feb	460.056	54.276	8.476
	Mar	478.464	54.536	8.773
	Abr	498.189	54.745	9.100
	May	484.229	54.915	8.818
	Jun	502.225	55.334	9.076
	Jul	529.379	55.524	9.534
	Ago	525.873	55.524	9.471
	Sep	519.610	55.822	9.308
	Oct	545.001	55.822	9.763
	Nov	558.100	56.261	9.920
	Dic	688.497	56.632	12.157
	2018* Ene	562.512	57.016	9.866
Mendoza				
	2017* Ene	1.474.672	204.395	7.215
	Feb	1.344.406	204.395	6.577
	Mar	1.425.475	204.395	6.974
	Abr	1.522.505	204.395	7.449
	May	1.433.531	204.395	7.014
	Jun	1.498.598	204.395	7.332
	Jul	1.633.667	204.395	7.993
	Ago	1.588.681	204.395	7.773
	Sep	1.531.449	204.395	7.493
	Oct	1.631.704	204.395	7.983
	Nov	1.713.025	204.395	8.381
	Dic	2.166.225	204.395	10.598
	2018* Ene	1.684.261	204.395	8.240
Neuquén				
	2017* Ene	1.022.106	100.259	10.195
	Feb	964.845	100.259	9.624
	Mar	1.000.556	100.259	9.980
	Abr	1.036.900	100.259	10.342
	May	994.108	100.259	9.915
	Jun	1.051.927	101.954	10.318
	Jul	1.160.693	101.784	11.403
	Ago	1.117.628	101.784	10.980
	Sep	1.091.606	103.535	10.543
	Oct	1.170.309	103.535	11.304
	Nov	1.198.233	105.143	11.396
	Dic	1.514.310	105.143	14.402
	2018* Ene	1.287.413	105.143	12.244

(continúa)

Cuadro 2.1.2.3 (continuación)

	Período	Ventas totales	Superficie cubierta	Ventas por m ²
		Miles de pesos	m ²	Pesos
Salta				
	2017* Ene	524.635	76.135	6.891
	Feb	467.713	76.135	6.143
	Mar	499.539	75.633	6.605
	Abr	531.191	76.137	6.977
	May	519.966	76.137	6.829
	Jun	527.698	76.137	6.931
	Jul	582.436	76.137	7.650
	Ago	574.526	76.137	7.546
	Sep	578.378	76.137	7.597
	Oct	630.117	76.137	8.276
	Nov	698.561	76.137	9.175
	Dic	821.037	76.137	10.784
	2018* Ene	631.004	76.137	8.288
Santa Fe				
	2017* Ene	1.251.539	148.880	8.406
	Feb	1.154.148	148.880	7.752
	Mar	1.267.567	148.880	8.514
	Abr	1.323.369	148.695	8.900
	May	1.311.168	148.695	8.818
	Jun	1.287.897	148.695	8.661
	Jul	1.374.777	148.695	9.246
	Ago	1.416.404	148.695	9.526
	Sep	1.375.542	148.818	9.243
	Oct	1.436.964	148.818	9.656
	Nov	1.505.702	148.818	10.118
	Dic	1.927.690	148.818	12.953
	2018* Ene	1.502.409	148.818	10.096
Tucumán				
	2017* Ene	532.889	86.181	6.183
	Feb	475.522	86.181	5.518
	Mar	526.326	86.181	6.107
	Abr	561.648	86.181	6.517
	May	552.078	86.181	6.406
	Jun	565.479	86.181	6.562
	Jul	611.917	86.181	7.100
	Ago	589.253	86.181	6.837
	Sep	577.221	86.181	6.698
	Oct	651.958	86.181	7.565
	Nov	726.417	86.181	8.429
	Dic	830.101	86.181	9.632
	2018* Ene	593.639	86.181	6.888

(continúa)

2. COMERCIO Y SERVICIOS

Cuadro 2.1.2.3 (conclusión)

Período	Ventas totales	Superficie cubierta	Ventas por m ²
	Miles de pesos	m ²	Pesos
Otras provincias del Norte ^(?)			
2017* Ene	1.501.106	254.312	5.903
Feb	1.391.553	254.312	5.472
Mar	1.489.004	251.384	5.923
Abr	1.529.630	251.384	6.085
May	1.509.342	251.384	6.004
Jun	1.550.954	251.586	6.165
Jul	1.649.822	252.637	6.530
Ago	1.632.659	252.924	6.455
Sep	1.655.176	253.914	6.519
Oct	1.763.556	254.949	6.917
Nov	1.917.447	255.184	7.514
Dic	2.227.656	255.399	8.722
2018* Ene	1.687.485	255.399	6.607
Otras provincias del Centro y del Oeste ^(?)			
2017* Ene	744.516	101.298	7.350
Feb	691.395	101.298	6.825
Mar	738.146	101.298	7.287
Abr	781.202	101.298	7.712
May	777.304	101.298	7.673
Jun	777.209	101.298	7.673
Jul	842.796	101.298	8.320
Ago	823.864	101.298	8.133
Sep	809.826	101.298	7.994
Oct	895.757	101.298	8.843
Nov	996.329	101.298	9.836
Dic	1.135.445	101.298	11.209
2018* Ene	863.073	101.298	8.520
Otras provincias del Sur ⁽⁴⁾			
2017* Ene	2.178.319	150.771	14.448
Feb	2.112.343	150.771	14.010
Mar	2.209.405	150.771	14.654
Abr	2.227.821	150.771	14.776
May	2.156.805	150.771	14.305
Jun	2.260.554	150.771	14.993
Jul	2.389.494	150.771	15.848
Ago	2.364.969	151.734	15.586
Sep	2.332.446	152.669	15.278
Oct	2.461.835	152.669	16.125
Nov	2.478.454	152.669	16.234
Dic	3.127.824	152.669	20.488
2018* Ene	2.598.679	152.669	17.022

(1) Comprende los siguientes partidos de la provincia de Buenos Aires: Almirante Brown, Avellaneda, Berazategui, Esteban Echeverría, Ezeiza, Florencio Varela, General San Martín, Hurlingham, Ituzaingó, José C. Paz, La Matanza, Lanús, Lomas de Zamora, Malvinas Argentinas, Merlo, Moreno, Morón, Quilmes, San Fernando, San Isidro, San Miguel, Tigre, Tres de Febrero y Vicente López.

(2) Comprende las provincias de Corrientes, Chaco, Formosa, Misiones y Santiago del Estero.

(3) Comprende las provincias de Catamarca, La Rioja, San Juan y San Luis.

(4) Comprende las provincias de La Pampa, Río Negro, Santa Cruz y Tierra del Fuego, Antártida e Islas del Atlántico Sur.

Cuadro 2.1.2.4 Supermercados. Ventas por grupo de artículos, según jurisdicción

	Periodo	Total	Bebidas	Almacén	Panadería	Lácteos	Carnicería
Miles de pesos							
Total							
	2017* Ene	26.339.221	3.271.367	6.192.397	848.701	2.660.586	2.315.893
	Feb	24.519.233	3.094.474	5.933.363	809.017	2.954.609	2.322.483
	Mar	26.317.869	3.088.542	6.784.192	890.543	3.294.246	2.543.111
	Abr	27.631.761	3.033.261	7.522.314	999.471	3.366.599	2.711.634
	May	26.643.107	2.664.756	7.023.452	918.495	3.330.610	2.589.404
	Jun	27.724.561	2.892.317	7.247.239	961.826	3.426.544	2.668.989
	Jul	29.748.057	3.133.533	7.780.062	1.026.083	3.646.227	2.794.696
	Ago	29.729.460	3.083.725	7.585.973	1.022.010	3.698.347	2.750.430
	Sep	29.007.558	3.230.406	7.613.370	1.016.567	3.742.125	2.781.435
	Oct	30.879.396	3.668.385	7.937.585	1.066.841	3.448.364	2.866.425
	Nov	32.180.809	4.007.257	7.958.751	1.038.484	3.397.861	2.817.051
	Dic	38.878.701	6.221.241	9.244.100	1.229.418	3.416.012	3.402.339
	2018* Ene	30.808.809	3.941.050	7.429.802	1.004.744	3.187.921	2.806.459
Ciudad Autónoma de Buenos Aires							
	2017* Ene	4.039.569	544.925	859.109	207.326	579.330	333.949
	Feb	3.952.063	542.424	866.973	211.964	590.599	348.213
	Mar	4.590.467	601.441	1.061.807	258.454	704.260	416.757
	Abr	4.801.830	585.116	1.178.547	291.815	715.929	448.540
	May	4.677.817	540.745	1.135.014	270.674	726.000	432.003
	Jun	4.838.917	573.301	1.159.424	278.312	738.291	436.647
	Jul	5.031.681	589.813	1.209.197	294.431	774.221	447.992
	Ago	5.133.527	598.366	1.214.031	296.762	797.069	445.276
	Sep	5.040.773	622.831	1.211.390	297.266	802.222	449.371
	Oct	5.215.345	677.324	1.202.022	298.070	810.768	457.156
	Nov	5.277.360	726.637	1.182.299	288.453	794.133	448.638
	Dic	6.049.509	1.028.735	1.274.324	324.615	776.580	501.337
	2018* Ene	4.717.105	653.228	1.000.916	246.900	697.516	395.469
24 partidos del Gran Buenos Aires (1)							
	2017* Ene	6.819.553	959.756	1.489.579	230.818	761.621	472.241
	Feb	6.394.092	914.079	1.636.615	234.970	770.386	488.651
	Mar	6.926.318	951.484	1.872.834	269.009	863.030	548.454
	Abr	7.445.190	930.081	2.107.808	311.580	897.018	615.521
	May	7.106.975	805.908	1.983.586	276.533	882.899	573.444
	Jun	7.405.521	852.124	2.011.456	291.052	908.698	591.581
	Jul	8.070.090	950.209	2.188.274	315.586	972.607	629.295
	Ago	8.092.178	944.285	2.127.998	312.537	989.015	604.739
	Sep	7.774.591	953.605	2.143.336	311.311	1.009.578	610.629
	Oct	8.316.707	1.138.462	2.134.802	316.015	1.027.930	633.441
	Nov	8.679.232	1.295.450	2.154.597	310.487	1.013.144	625.959
	Dic	10.655.199	1.960.627	2.404.996	364.809	1.019.906	776.465
	2018* Ene	7.932.072	1.164.573	1.857.201	279.244	914.738	589.003

(continúa)

Cuadro 2.1.2.4 (continuación)

	Período	Verdulería	Rotisería	Limpieza	Indumentaria	Electrónicos	Otros
Miles de pesos							
Total							
	2017* Ene	971.909	394.875	3.974.417	761.734	1.757.034	3.190.308
	Feb	951.971	384.970	3.658.720	635.480	1.166.579	2.607.568
	Mar	1.000.129	416.181	3.950.578	645.398	1.208.261	2.496.689
	Abr	968.076	435.650	3.952.198	824.689	1.432.682	2.385.187
	May	917.473	411.901	3.811.049	910.882	1.715.850	2.349.236
	Jun	889.651	416.647	3.887.998	1.004.802	1.790.824	2.537.723
	Jul	928.307	461.688	4.176.861	1.040.945	1.866.887	2.892.768
	Ago	992.275	444.553	4.142.805	803.317	1.776.658	3.429.367
	Sep	1.005.849	437.063	4.263.405	756.019	1.558.714	2.602.605
	Oct	1.069.341	456.887	4.401.394	860.755	2.285.557	2.817.863
	Nov	1.124.750	454.905	4.482.372	863.128	2.583.015	3.453.234
	Dic	1.304.773	539.539	4.688.264	1.241.173	2.710.022	4.881.819
	2018* Ene	1.189.615	451.854	4.510.946	904.799	1.904.375	3.477.243
Ciudad Autónoma de Buenos Aires							
	2017* Ene	174.831	89.553	603.928	74.865	190.279	381.474
	Feb	182.742	88.302	567.231	58.019	132.705	362.890
	Mar	208.851	101.691	654.925	58.368	138.476	385.437
	Abr	197.983	103.712	656.950	83.384	157.185	382.670
	May	186.620	98.490	652.884	89.775	172.576	373.036
	Jun	174.920	99.111	650.939	110.118	195.072	422.784
	Jul	178.704	104.538	676.093	118.407	208.705	429.579
	Ago	193.976	104.004	693.663	87.390	194.991	507.999
	Sep	195.084	101.927	711.697	79.484	172.936	396.565
	Oct	205.835	108.232	725.080	89.959	229.889	411.011
	Nov	213.997	104.853	726.300	86.648	246.564	458.838
	Dic	230.998	130.432	728.946	129.846	294.296	629.398
	2018* Ene	206.306	100.537	689.652	83.296	219.939	423.346
24 partidos del Gran Buenos Aires (*)							
	2017* Ene	188.074	117.165	1.039.295	192.542	523.947	844.516
	Feb	195.694	117.638	951.293	144.405	355.438	584.923
	Mar	210.633	127.643	1.034.846	142.190	345.881	560.314
	Abr	203.943	136.684	1.071.944	204.735	432.766	533.110
	May	185.422	125.642	1.031.854	225.543	495.222	520.920
	Jun	175.289	127.662	1.042.185	273.827	544.100	587.546
	Jul	182.464	149.067	1.123.362	294.508	569.687	695.031
	Ago	195.567	140.376	1.130.182	216.232	535.072	896.173
	Sep	196.973	135.238	1.162.730	194.383	464.221	592.586
	Oct	212.061	141.210	1.203.454	222.000	652.676	634.656
	Nov	225.769	139.238	1.221.664	219.948	701.499	771.478
	Dic	273.684	167.616	1.251.403	340.588	846.243	1.248.862
	2018* Ene	234.682	135.764	1.169.428	224.597	567.169	795.673

(continúa)

Cuadro 2.1.2.4 (continuación)

	Periodo	Total	Bebidas	Almacén	Panadería	Lácteos	Carnicería
Miles de pesos							
Resto de Buenos Aires							
	2017* Ene	3.470.244	452.182	778.246	120.163	398.384	270.772
	Feb	2.996.447	388.476	708.976	99.110	380.045	248.961
	Mar	2.958.184	332.589	777.182	80.639	396.882	246.878
	Abr	3.041.224	314.454	855.218	87.861	403.020	259.188
	May	2.874.938	272.311	772.945	78.308	394.047	242.887
	Jun	3.113.206	309.212	841.982	83.590	419.119	259.927
	Jul	3.391.796	333.164	921.471	90.516	448.062	276.104
	Ago	3.426.650	328.017	921.030	91.181	461.489	273.530
	Sep	3.342.595	350.170	916.442	89.525	467.224	271.699
	Oct	3.586.235	397.719	922.272	94.772	442.242	276.208
	Nov	3.713.359	435.902	952.336	99.505	442.570	276.067
	Dic	4.446.562	719.215	1.031.797	132.243	438.109	324.980
	2018* Ene	4.073.965	544.179	934.371	125.584	465.900	317.942
Córdoba							
	2017* Ene	1.332.571	189.779	320.487	28.805	103.007	102.366
	Feb	1.222.350	171.859	312.314	28.011	106.594	103.669
	Mar	1.280.288	169.356	348.759	28.725	119.022	111.196
	Abr	1.357.602	167.293	391.312	31.479	122.233	116.609
	May	1.314.808	145.439	362.700	30.097	121.242	110.586
	Jun	1.349.891	163.947	365.929	32.003	121.154	112.773
	Jul	1.438.903	170.704	396.791	33.687	130.618	115.791
	Ago	1.411.775	163.497	380.830	33.213	130.752	113.312
	Sep	1.374.409	178.563	380.762	32.954	131.684	114.425
	Oct	1.513.954	206.442	387.131	34.837	133.739	117.701
	Nov	1.639.350	232.883	388.185	32.876	133.258	116.765
	Dic	1.934.405	325.427	454.542	36.964	132.990	143.067
	2018* Ene	1.575.069	239.768	383.558	35.788	125.974	122.646
Chubut							
	2017* Ene	958.629	104.899	262.709	25.416	74.987	88.156
	Feb	892.300	97.764	189.712	19.149	131.950	84.679
	Mar	928.132	88.475	210.579	20.080	143.336	89.488
	Abr	973.459	98.952	245.522	20.592	146.742	90.829
	May	930.037	85.169	211.850	20.875	141.083	88.733
	Jun	994.484	91.745	229.519	22.363	152.366	92.521
	Jul	1.040.606	100.499	238.781	22.878	158.693	92.836
	Ago	1.031.473	95.076	232.728	23.247	159.338	91.580
	Sep	1.003.937	101.671	232.075	22.853	159.058	91.770
	Oct	1.059.954	110.284	301.625	28.995	92.328	95.821
	Nov	1.079.241	110.168	305.643	27.762	90.706	93.223
	Dic	1.354.241	196.668	370.738	29.928	91.053	117.060
	2018* Ene	1.100.123	121.549	298.223	28.727	85.277	96.979

(continúa)

2. COMERCIO Y SERVICIOS

Cuadro 2.1.2.4 (continuación)

	Período	Verdulería	Rotisería	Limpieza	Indumentaria	Electrónicos	Otros
Miles de pesos							
Resto de Buenos Aires							
	2017* Ene	138.634	37.036	540.538	103.934	253.358	376.996
	Feb	122.705	32.957	474.625	78.608	156.378	305.606
	Mar	118.188	30.134	481.902	71.626	172.057	250.108
	Abr	112.125	31.052	466.281	90.307	187.206	234.512
	May	105.313	29.056	443.247	96.862	214.153	225.809
	Jun	102.121	29.899	484.217	109.077	227.821	246.242
	Jul	106.864	33.196	538.743	117.438	236.694	289.544
	Ago	114.101	32.823	545.500	90.253	230.527	338.199
	Sep	115.871	32.375	555.068	82.521	196.512	265.188
	Oct	123.215	33.634	570.762	98.118	325.972	301.321
	Nov	132.395	34.045	592.655	100.645	280.305	366.935
	Dic	160.654	39.671	564.684	146.579	362.470	526.160
	2018* Ene	168.984	42.397	619.879	129.245	287.491	437.993
Córdoba							
	2017* Ene	51.636	14.976	187.581	40.732	108.097	185.105
	Feb	49.525	14.813	172.924	37.999	66.837	157.804
	Mar	50.513	15.157	185.760	39.891	69.394	142.514
	Abr	48.074	16.513	179.636	53.897	89.180	141.376
	May	43.026	15.732	172.494	58.974	114.476	140.041
	Jun	41.389	15.311	172.360	56.752	104.888	163.385
	Jul	45.056	16.751	191.224	55.511	115.537	167.231
	Ago	49.699	16.033	183.502	43.645	103.794	193.499
	Sep	50.983	16.488	187.166	41.236	94.845	145.302
	Oct	55.127	17.518	196.711	50.072	144.929	169.745
	Nov	60.139	18.125	207.526	52.324	179.532	217.736
	Dic	71.175	20.505	214.025	66.423	167.750	301.539
	2018* Ene	67.471	18.821	215.228	48.643	107.751	209.421
Chubut							
	2017* Ene	52.055	10.860	141.226	37.369	43.473	117.479
	Feb	47.243	10.159	134.352	36.130	35.182	105.980
	Mar	47.397	10.748	139.204	37.299	38.597	102.928
	Abr	47.055	11.079	139.009	37.356	42.499	93.825
	May	48.114	12.211	128.652	42.881	54.940	95.528
	Jun	50.797	12.435	135.036	46.110	61.138	100.453
	Jul	53.082	13.232	141.272	44.025	58.488	116.821
	Ago	55.615	12.899	137.111	36.395	57.088	130.394
	Sep	55.110	12.587	140.291	37.099	47.549	103.875
	Oct	57.253	13.246	146.385	40.133	61.928	111.958
	Nov	59.713	14.019	146.719	39.692	65.058	126.539
	Dic	65.771	14.944	165.338	57.715	68.215	176.812
	2018* Ene	60.178	12.301	159.510	45.521	51.285	140.571

(continúa)

Cuadro 2.1.2.4 (continuación)

	Periodo	Total	Bebidas	Almacén	Panadería	Lácteos	Carnicería
Miles de pesos							
Entre Ríos							
	2017* Ene	488.874	51.674	112.907	11.775	51.449	26.155
	Feb	460.056	51.108	110.328	11.682	52.634	27.306
	Mar	478.464	49.598	122.728	12.544	57.382	27.796
	Abr	498.189	48.505	134.290	13.890	59.021	28.074
	May	484.229	41.005	125.758	12.784	58.959	27.723
	Jun	502.225	46.142	131.177	13.550	59.822	28.263
	Jul	529.379	48.766	137.037	14.544	63.231	29.178
	Ago	525.873	46.563	131.162	14.443	65.058	29.013
	Sep	519.610	51.056	131.541	14.190	66.353	30.957
	Oct	545.001	58.959	128.736	14.645	66.663	30.827
	Nov	558.100	62.112	124.002	12.776	61.172	28.556
	Dic	688.497	105.096	146.813	15.547	64.723	35.334
	2018* Ene	562.512	67.421	124.717	14.657	63.626	31.636
Mendoza							
	2017* Ene	1.474.672	164.380	509.121	27.520	77.095	180.689
	Feb	1.344.406	152.999	489.964	27.672	78.109	182.350
	Mar	1.425.475	142.774	548.551	29.376	83.218	198.250
	Abr	1.522.505	137.821	592.266	33.892	85.844	215.038
	May	1.433.531	117.559	541.329	31.075	85.185	206.008
	Jun	1.498.598	135.602	567.087	32.386	84.851	206.181
	Jul	1.633.667	135.857	617.349	35.431	92.670	221.162
	Ago	1.588.681	137.212	574.924	34.251	90.086	215.194
	Sep	1.531.449	148.429	578.994	33.980	89.519	214.741
	Oct	1.631.704	172.818	588.179	35.162	92.843	218.841
	Nov	1.713.025	185.078	585.100	33.017	91.470	210.790
	Dic	2.166.225	283.797	779.266	41.697	94.581	249.900
	2018* Ene	1.684.261	191.773	599.623	33.307	86.201	211.478
Neuquén							
	2017* Ene	1.022.106	107.729	239.309	27.798	84.810	137.217
	Feb	964.845	103.417	184.402	23.404	133.291	135.601
	Mar	1.000.556	93.706	205.427	25.142	143.797	146.847
	Abr	1.036.900	91.913	229.790	28.026	147.642	149.984
	May	994.108	82.968	210.549	25.736	143.473	140.631
	Jun	1.051.927	90.070	221.372	27.882	150.668	145.477
	Jul	1.160.693	100.525	241.970	31.029	165.988	158.170
	Ago	1.117.628	95.392	228.352	29.128	162.155	154.349
	Sep	1.091.606	100.952	230.839	28.896	161.370	158.657
	Oct	1.170.309	110.229	284.194	34.745	110.188	166.441
	Nov	1.198.233	118.098	286.032	35.131	107.434	162.985
	Dic	1.514.310	201.398	343.006	45.193	112.606	197.244
	2018* Ene	1.287.413	140.059	293.560	39.353	110.746	173.464

(continúa)

Cuadro 2.1.2.4 (continuación)

	Período	Verdulería	Rotisería	Limpieza	Indumentaria	Electrónicos	Otros
Miles de pesos							
Entre Ríos							
	2017* Ene	15.031	5.261	85.458	15.562	39.163	74.440
	Feb	15.311	5.048	77.215	12.634	30.872	65.920
	Mar	16.214	5.697	81.131	12.583	31.251	61.542
	Abr	15.051	5.791	80.295	17.212	33.889	62.173
	May	13.537	5.589	76.418	19.526	40.489	62.441
	Jun	12.693	6.038	78.289	20.349	42.593	63.308
	Jul	13.008	6.581	83.011	19.907	41.823	72.293
	Ago	13.953	6.339	81.280	15.900	42.868	79.292
	Sep	14.785	6.267	83.105	15.628	38.127	67.603
	Oct	15.409	6.547	83.889	18.058	47.885	73.383
	Nov	15.627	5.954	83.419	17.407	58.197	88.879
	Dic	18.893	6.590	90.524	24.055	61.224	119.700
	2018* Ene	18.024	6.587	91.421	16.742	41.049	86.631
Mendoza							
	2017* Ene	22.996	14.166	197.330	47.266	82.032	152.078
	Feb	21.459	13.791	181.249	40.760	42.581	113.470
	Mar	21.545	14.236	192.241	45.703	40.232	109.348
	Abr	23.152	16.107	194.010	56.644	57.091	110.639
	May	21.441	14.820	180.618	58.634	70.747	106.115
	Jun	20.695	14.521	187.265	65.469	69.612	114.928
	Jul	22.872	16.793	199.375	69.244	76.160	146.754
	Ago	22.793	15.158	192.279	55.350	69.701	181.733
	Sep	24.561	15.209	198.500	51.351	56.744	119.422
	Oct	26.156	15.545	203.619	57.994	85.374	135.174
	Nov	26.696	16.034	209.382	60.727	122.245	172.486
	Dic	30.071	19.280	244.688	79.612	102.472	240.863
	2018* Ene	25.977	15.512	217.191	57.353	73.452	172.395
Neuquén							
	2017* Ene	47.811	15.791	143.778	36.741	53.646	127.475
	Feb	43.341	14.957	137.983	34.058	39.950	114.440
	Mar	40.865	16.117	144.140	36.073	42.000	106.441
	Abr	40.560	16.684	142.970	42.215	49.787	97.329
	May	41.079	16.124	136.757	45.845	56.221	94.726
	Jun	43.372	16.831	142.198	48.210	62.275	103.572
	Jul	48.472	19.580	152.913	53.283	67.704	121.060
	Ago	50.806	17.710	142.602	39.840	61.427	135.868
	Sep	52.131	17.022	148.079	37.412	54.031	102.216
	Oct	55.698	17.610	154.336	43.568	82.857	110.444
	Nov	58.406	17.685	158.381	45.245	76.116	132.720
	Dic	65.836	19.780	180.914	65.771	89.420	193.142
	2018* Ene	65.759	18.114	176.357	47.941	72.930	149.129

(continúa)

Cuadro 2.1.2.4 (continuación)

	Periodo	Total	Bebidas	Almacén	Panadería	Lácteos	Carnicería
Miles de pesos							
Salta							
	2017* Ene	524.635	63.553	111.925	9.638	38.313	70.563
	Feb	467.713	59.474	107.713	9.435	37.680	69.317
	Mar	499.539	56.086	123.248	10.433	39.740	73.155
	Abr	531.191	58.717	137.284	11.613	40.441	81.543
	May	519.966	46.672	130.076	11.485	40.394	83.313
	Jun	527.698	55.050	132.741	12.007	40.071	84.584
	Jul	582.436	64.010	145.948	12.819	44.960	89.885
	Ago	574.526	64.302	136.673	12.583	45.284	90.438
	Sep	578.378	71.503	137.687	12.303	46.562	89.918
	Oct	630.117	76.200	141.963	13.347	50.435	93.658
	Nov	698.561	79.823	143.050	12.286	49.658	92.767
	Dic	821.037	141.150	182.695	14.116	51.833	120.104
	2018* Ene	631.004	78.740	142.525	12.722	49.350	92.702
Santa Fe							
	2017* Ene	1.251.539	111.450	326.305	47.671	109.813	99.780
	Feb	1.154.148	106.117	306.951	46.810	122.665	100.850
	Mar	1.267.567	110.406	366.348	52.662	141.923	114.283
	Abr	1.323.369	107.599	390.645	59.120	144.026	120.126
	May	1.311.168	98.938	381.136	53.992	145.472	114.764
	Jun	1.287.897	104.176	366.565	53.454	142.942	113.303
	Jul	1.374.777	108.273	396.928	56.677	149.006	117.260
	Ago	1.416.404	107.903	398.342	56.912	153.628	119.011
	Sep	1.375.542	117.463	402.496	56.270	154.738	122.448
	Oct	1.436.964	129.568	418.168	56.897	139.556	121.863
	Nov	1.505.702	144.470	411.581	55.998	138.243	122.990
	Dic	1.927.690	234.309	513.105	70.097	141.375	150.466
	2018* Ene	1.502.409	139.316	408.779	55.638	131.309	127.221
Tucumán							
	2017* Ene	532.889	52.291	110.097	10.991	41.901	54.959
	Feb	475.522	50.661	112.985	10.950	42.715	56.979
	Mar	526.326	51.505	130.595	12.608	48.967	63.324
	Abr	561.648	53.989	147.312	13.426	49.338	68.304
	May	552.078	45.425	137.477	13.252	49.234	65.639
	Jun	565.479	50.121	142.635	13.767	49.158	68.148
	Jul	611.917	60.763	151.505	14.207	53.361	69.943
	Ago	589.253	54.426	139.677	13.734	53.083	70.957
	Sep	577.221	61.129	137.004	13.693	53.733	69.875
	Oct	651.958	74.866	140.624	14.374	55.744	72.410
	Nov	726.417	80.749	143.322	13.818	56.315	72.358
	Dic	830.101	123.513	178.871	17.201	57.964	83.226
	2018* Ene	593.639	61.205	131.121	13.232	49.787	66.822

(continúa)

2. COMERCIO Y SERVICIOS

Cuadro 2.1.2.4 (continuación)

	Período	Verdulería	Rotisería	Limpieza	Indumentaria	Electrónicos	Otros
		Miles de pesos					
Salta	2017*Ene	8.245	6.609	87.900	12.440	37.909	77.539
	Feb	8.012	6.174	79.683	10.758	19.388	60.079
	Mar	8.058	6.658	84.236	12.486	24.974	60.467
	Abr	8.369	7.008	83.805	14.505	29.924	57.981
	May	7.689	6.491	80.348	15.626	42.749	55.123
	Jun	7.292	6.645	81.267	14.922	36.738	56.380
	Jul	8.224	7.771	89.406	16.166	37.627	65.620
	Ago	8.705	7.324	86.858	12.261	38.490	71.607
	Sep	8.775	7.393	92.721	12.433	36.464	62.620
	Oct	9.667	7.794	96.988	14.013	57.092	68.960
	Nov	9.780	7.995	99.500	13.837	94.078	95.785
	Dic	12.943	9.130	108.396	16.528	51.758	112.384
	2018* Ene	10.330	7.871	103.394	14.484	35.781	83.105
Santa Fe	2017* Ene	51.964	19.896	198.708	45.493	81.744	158.715
	Feb	51.204	19.858	178.713	36.608	51.232	133.141
	Mar	54.894	22.303	195.995	37.165	51.366	120.222
	Abr	52.904	22.048	192.779	50.638	62.261	121.223
	May	50.154	21.062	193.651	56.526	72.868	122.604
	Jun	46.037	20.541	187.316	57.860	72.674	123.028
	Jul	47.384	21.292	199.767	59.906	78.021	140.262
	Ago	51.637	21.427	200.626	48.544	75.218	183.157
	Sep	52.189	21.050	207.380	44.605	65.784	131.119
	Oct	54.087	21.386	209.781	51.497	93.028	141.134
	Nov	58.563	21.703	215.664	51.668	100.986	183.837
	Dic	67.940	26.798	236.544	76.655	115.029	295.372
	2018* Ene	64.890	22.327	225.181	53.955	83.425	190.367
Tucumán	2017* Ene	11.715	7.543	81.765	15.998	60.636	84.993
	Feb	11.561	7.413	73.742	12.939	29.364	66.212
	Mar	12.507	8.225	82.495	14.454	34.731	66.914
	Abr	12.397	8.579	83.488	18.465	40.978	65.372
	May	11.571	8.298	79.406	22.625	55.835	63.316
	Jun	10.732	8.281	79.437	22.641	53.102	67.458
	Jul	10.987	9.061	85.509	21.986	55.049	79.546
	Ago	11.933	8.485	81.072	16.687	51.583	87.615
	Sep	11.821	8.647	85.027	16.283	45.981	74.028
	Oct	13.610	8.980	89.845	19.878	79.731	81.896
	Nov	14.266	9.396	91.971	18.959	110.178	115.085
	Dic	18.251	11.353	96.904	22.922	84.261	135.635
	2018* Ene	14.203	8.559	88.043	18.248	50.484	91.933

(continúa)

Cuadro 2.1.2.4 (continuación)

	Periodo	Total	Bebidas	Almacén	Panadería	Lácteos	Carnicería
Miles de pesos							
Otras provincias del Norte (²)							
	2017* Ene	1.501.106	166.271	318.162	34.240	118.621	152.305
	Feb	1.391.553	163.999	322.157	33.886	119.867	151.408
	Mar	1.489.004	157.871	358.488	36.938	133.944	162.773
	Abr	1.529.630	155.775	390.986	39.806	133.123	170.000
	May	1.509.342	129.946	367.182	39.077	130.890	168.048
	Jun	1.550.954	144.155	381.875	43.513	131.298	185.136
	Jul	1.649.822	165.664	396.675	43.995	143.156	188.359
	Ago	1.632.659	159.389	387.287	43.600	142.277	188.447
	Sep	1.655.176	164.786	395.633	44.133	148.670	196.714
	Oct	1.763.556	180.360	398.913	47.816	148.597	205.841
	Nov	1.917.447	193.708	391.052	42.427	146.465	197.372
	Dic	2.227.656	321.859	477.550	49.919	155.018	252.113
	2018* Ene	1.687.485	168.095	374.388	41.946	140.660	191.784
Otras provincias del Centro y del Oeste (³)							
	2017* Ene	744.516	72.712	182.875	13.653	48.758	67.768
	Feb	691.395	69.446	181.983	13.758	49.111	69.609
	Mar	738.146	67.761	206.769	14.859	54.945	75.130
	Abr	781.202	65.492	227.309	16.273	55.516	79.858
	May	777.304	57.121	213.893	16.043	54.411	78.910
	Jun	777.209	63.677	221.243	16.922	54.787	79.945
	Jul	842.796	68.101	237.397	17.726	58.705	83.673
	Ago	823.864	65.263	222.579	17.482	59.300	82.737
	Sep	809.826	73.569	224.326	17.338	59.912	84.238
	Oct	895.757	82.679	226.600	18.189	61.939	86.626
	Nov	996.329	87.287	223.704	17.165	60.798	87.640
	Dic	1.135.445	138.881	277.994	21.141	61.507	101.015
	2018* Ene	863.073	82.601	216.390	17.070	56.421	84.865
Otras provincias del Sur (⁴)							
	2017* Ene	2.178.319	229.767	571.566	52.887	172.496	258.973
	Feb	2.112.343	222.651	402.287	38.217	338.963	254.888
	Mar	2.209.405	215.490	450.877	39.075	363.798	268.779
	Abr	2.227.821	217.553	494.025	40.099	366.707	268.019
	May	2.156.805	195.550	449.958	38.563	357.321	256.715
	Jun	2.260.554	212.995	474.233	41.024	373.319	264.504
	Jul	2.389.494	237.187	500.739	42.557	390.948	275.049
	Ago	2.364.969	224.032	490.361	42.937	389.813	271.846
	Sep	2.332.446	234.679	490.845	41.856	391.504	275.993
	Oct	2.461.835	252.474	662.356	58.977	215.391	289.591
	Nov	2.478.454	254.891	667.847	56.783	212.493	280.941
	Dic	3.127.824	440.567	808.403	65.949	217.766	350.029
	2018* Ene	2.598.679	288.544	664.430	60.576	210.416	304.449

(continúa)

2. COMERCIO Y SERVICIOS

Cuadro 2.1.2.4 (conclusión)

Periodo	Verdulería	Rotisería	Limpieza	Indumentaria	Electrónicos	Otros
Miles de pesos						
Otras provincias del Norte (²)						
2017* Ene	43.834	32.748	238.709	41.429	103.762	251.025
Feb	44.883	31.246	217.248	35.490	63.836	207.532
Mar	47.069	33.586	236.714	36.513	72.302	212.807
Abr	45.479	35.062	232.302	46.280	81.111	199.705
May	41.536	33.313	224.875	52.693	117.905	203.877
Jun	41.431	34.844	228.881	53.563	108.503	197.755
Jul	42.427	36.231	253.096	49.952	107.011	223.258
Ago	45.248	36.019	238.258	42.382	110.620	239.132
Sep	47.347	36.571	248.060	43.017	105.017	225.228
Oct	50.919	38.976	258.477	46.159	152.140	235.358
Nov	51.860	38.066	259.786	47.067	233.487	316.157
Dic	64.485	43.079	282.155	57.701	166.175	357.601
2018* Ene	53.788	35.683	262.934	46.720	105.283	266.205
Otras provincias del Centro y del Oeste (³)						
2017* Ene	17.698	9.328	120.731	24.192	60.562	126.241
Feb	17.196	9.073	112.116	22.233	37.505	109.367
Mar	17.669	9.937	120.970	25.511	37.314	107.280
Abr	17.525	10.619	121.301	34.273	49.803	103.234
May	16.272	10.233	114.578	38.743	73.763	103.337
Jun	15.053	10.027	115.347	36.705	60.818	102.685
Jul	15.773	11.132	125.243	33.786	65.300	125.961
Ago	16.866	10.447	120.983	27.833	60.620	139.754
Sep	18.149	10.700	125.515	27.637	57.048	111.394
Oct	19.620	11.175	131.873	32.042	97.111	127.904
Nov	20.654	11.680	134.115	32.986	155.282	165.017
Dic	24.765	12.766	149.132	40.190	107.004	201.050
2018* Ene	20.623	11.091	135.195	30.094	60.482	148.243
Otras provincias del Sur (⁴)						
2017* Ene	147.385	13.943	307.470	73.170	118.428	232.234
Feb	141.096	13.542	300.346	74.838	105.310	220.204
Mar	145.725	14.050	316.018	75.537	109.687	210.368
Abr	143.460	14.712	307.428	74.778	119.003	182.038
May	145.698	14.841	295.265	86.630	133.904	182.361
Jun	147.829	14.501	303.259	89.200	151.490	188.199
Jul	152.989	16.463	317.847	86.828	149.078	219.808
Ago	161.376	15.507	308.888	70.604	144.660	244.945
Sep	162.071	15.589	318.067	72.931	123.455	205.457
Oct	170.684	15.034	330.195	77.266	174.947	214.920
Nov	176.884	16.113	335.289	75.977	159.491	241.743
Dic	199.307	17.596	374.612	116.588	193.705	343.303
2018* Ene	178.400	16.290	357.533	87.958	147.852	282.231

(¹) Comprende los siguientes partidos de la provincia de Buenos Aires: Almirante Brown, Avellaneda, Berazategui, Esteban Echeverría, Ezeiza, Florencio Varela, General San Martín, Hurlingham, Ituzaingó, José C. Paz, La Matanza, Lanús, Lomas de Zamora, Malvinas Argentinas, Merlo, Moreno, Morón, Quilmes, San Fernando, San Isidro, San Miguel, Tigre, Tres de Febrero y Vicente López.

(²) Comprende las provincias de Corrientes, Chaco, Formosa, Misiones y Santiago del Estero.

(³) Comprende las provincias de Catamarca, La Rioja, San Juan y San Luis.

(⁴) Comprende las provincias de La Pampa, Río Negro, Santa Cruz y Tierra del Fuego, Antártida e Islas del Atlántico Sur.

Cuadro 2.1.3.1 Comercios de electrodomésticos y artículos para el hogar. Ventas totales y variación porcentual

Período	Cantidad de cadenas relevadas	Ventas totales	Variación porcentual		
			respecto a igual período del año anterior	del acumulado desde enero hasta cada mes del mismo año respecto a igual acumulado del año anterior	
Millones de pesos					
2016*	Enero	103	5.049,9	20,7	20,7
	Febrero	103	4.194,8	27,8	23,8
	Marzo	103	4.411,0	16,2	21,3
	Abril	103	5.148,8	38,1	25,5
	Mayo	103	5.505,1	24,8	25,3
	Junio	103	5.633,7	10,1	22,1
	Julio	103	5.754,3	13,6	20,7
	Agosto	103	5.632,6	7,9	18,7
	Septiembre	103	4.908,3	8,3	17,5
	Octubre	103	6.517,9	9,9	16,5
	Noviembre	103	6.330,3	-2,1	14,2
	Diciembre	103	8.660,2	15,5	14,4
2017*	Enero	103	7.045,1	39,5	39,5
	Febrero	103	4.360,0	3,9	23,4
	Marzo	103	5.065,7	14,8	20,6
	Abril	103	5.489,1	6,6	16,8
	Mayo	103	6.580,9	19,5	17,4
	Junio	103	6.644,7	17,9	17,5
	Julio	103	7.147,0	24,2	18,6
	Agosto	103	7.047,6	25,1	19,5
	Septiembre	103	6.337,2	29,1	20,5
	Octubre	103	8.348,9	28,1	21,4
	Noviembre	103	7.642,6	20,7	21,4
	Diciembre	103	11.137,6	28,6	22,3

Fuente: INDEC. Dirección Nacional de Estadísticas y Precios de la Producción y el Comercio.

Cuadro 2.1.3.2 Comercios de electrodomésticos y artículos para el hogar. Ventas totales por jurisdicción

Período	Ventas totales	Ciudad Autónoma de Buenos Aires	24 partidos del Gran Buenos Aires	Resto del país	
Millones de pesos					
2016*	Enero	5.049,9	736,3	1.457,3	2.856,3
	Febrero	4.194,8	685,6	1.243,4	2.265,8
	Marzo	4.411,0	678,5	1.349,0	2.383,4
	Abril	5.148,8	839,3	1.605,1	2.704,4
	Mayo	5.505,1	913,5	1.550,3	3.041,4
	Junio	5.633,7	873,0	1.751,4	3.009,3
	Julio	5.754,3	896,0	1.771,0	3.087,3
	Agosto	5.632,6	853,3	1.736,7	3.042,6
	Septiembre	4.908,3	755,7	1.466,7	2.685,9
	Octubre	6.517,9	945,1	1.967,4	3.605,5
	Noviembre	6.330,3	875,9	1.866,5	3.587,9
	Diciembre	8.660,2	1.186,0	2.682,1	4.792,1
2017*	Enero	7.045,1	1.030,6	2.115,5	3.899,0
	Febrero	4.360,0	694,2	1.336,8	2.329,0
	Marzo	5.065,7	767,9	1.510,3	2.787,5
	Abril	5.489,1	861,1	1.663,2	2.964,8
	Mayo	6.580,9	952,2	1.867,1	3.761,6
	Junio	6.644,7	1.144,8	1.882,3	3.617,5
	Julio	7.147,0	1.228,7	2.007,2	3.911,1
	Agosto	7.047,6	1.004,6	2.149,6	3.893,3
	Septiembre	6.337,2	973,7	1.861,6	3.501,9
	Octubre	8.348,9	1.212,5	2.403,6	4.732,8
	Noviembre	7.642,6	1.303,2	1.920,6	4.418,8
	Diciembre	11.137,6	1.522,8	3.436,4	6.178,4

Fuente: INDEC. Dirección Nacional de Estadísticas y Precios de la Producción y el Comercio.

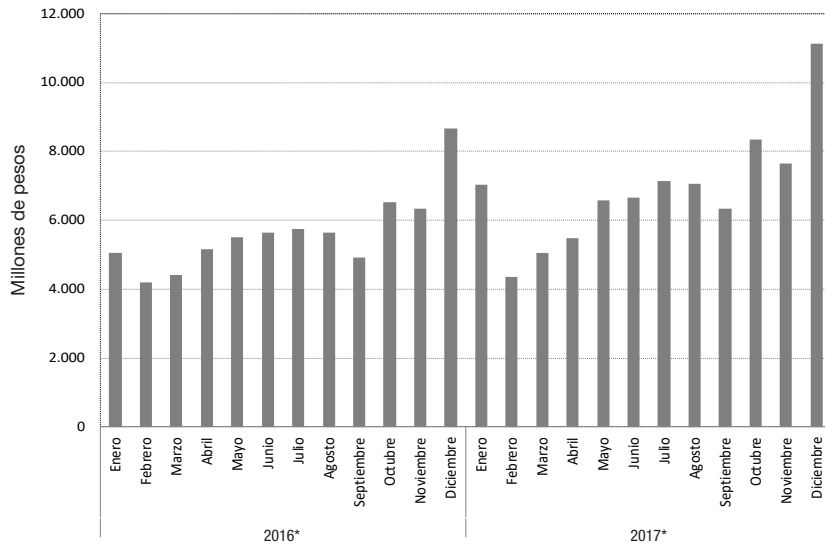
Gráfico 2.1.3 Comercios de electrodomésticos y artículos para el hogar. Ventas totales.**Cuadro 2.1.3.3 Comercios de electrodomésticos y artículos para el hogar. Ventas totales por grupo de artículos**

Período	Total	Televisores, DVD y filmadoras	Equipos de audio, radios y similares	Heladeras y freezers
Millones de pesos				
2016* Enero	5.049,9	654,7	168,5	499,7
Febrero	4.194,8	689,2	182,3	474,2
Marzo	4.411,0	971,8	130,7	413,8
Abril	5.148,8	1.247,9	157,3	381,6
Mayo	5.505,1	1.467,0	181,5	364,9
Junio	5.632,6	1.447,8	182,9	307,2
Julio	5.754,3	1.421,0	155,4	381,0
Agosto	5.632,6	1.127,1	232,9	398,8
Septiembre	4.908,3	1.044,2	210,9	423,6
Octubre	6.517,9	1.394,3	320,4	527,6
Noviembre	6.330,3	1.305,9	216,9	676,0
Diciembre	8.660,2	1.272,8	542,3	812,2
2017* Enero	7.045,1	959,2	252,8	759,0
Febrero	4.360,0	765,3	191,3	483,7
Marzo	5.065,7	980,8	210,4	498,7
Abril	5.489,1	1.243,3	252,4	428,6
Mayo	6.580,9	1.626,2	267,3	485,4
Junio	6.644,7	1.444,7	258,1	386,7
Julio	7.147,0	1.538,3	297,7	488,6
Agosto	7.047,6	1.277,7	373,6	453,7
Septiembre	6.337,2	1.294,9	401,6	567,7
Octubre	8.348,9	1.623,5	497,2	720,1
Noviembre	7.642,6	1.491,7	404,4	809,1
Diciembre	11.137,6	1.382,4	915,0	1.026,5

(continúa)

Cuadro 2.1.3.3 (conclusión)

Período	Equipos de aire acondicionado	Lavarropas, secarropas y lavavajillas	Cocinas a gas y eléctricas, hornos microondas y eléctricos, calefactores, calefones y termotanques	Computación y accesorios informáticos	Otros
Millones de pesos					
2016* Enero	1.196,8	258,5	290,2	389,6	1.592,0
Febrero	598,5	259,1	272,9	400,0	1.318,7
Marzo	188,5	362,2	408,9	534,5	1.400,6
Abril	134,0	511,6	638,0	588,8	1.489,5
Mayo	182,8	540,8	741,8	542,2	1.484,1
Junio	155,4	477,8	789,4	510,0	1.763,1
Julio	160,7	588,3	705,0	540,2	1.802,8
Agosto	211,6	439,4	474,2	686,8	2.061,8
Septiembre	297,7	393,0	430,4	480,4	1.628,2
Octubre	458,3	475,2	501,2	596,5	2.244,4
Noviembre	1.014,9	378,2	449,1	448,9	1.840,6
Diciembre	1.421,9	349,4	395,7	626,7	3.239,4
2017* Enero	1.622,3	374,8	369,8	427,6	2.279,5
Febrero	459,8	296,5	311,5	362,8	1.489,2
Marzo	271,1	411,5	464,2	517,9	1.711,1
Abril	154,4	498,3	626,8	573,9	1.711,4
Mayo	219,7	620,7	871,4	632,1	1.858,0
Junio	190,8	584,8	949,8	618,7	2.211,0
Julio	205,3	678,3	912,7	729,5	2.296,6
Agosto	180,9	521,0	607,0	877,9	2.755,8
Septiembre	312,7	531,4	563,3	632,6	2.032,9
Octubre	696,5	608,5	674,3	740,9	2.787,8
Noviembre	1.202,6	464,3	522,2	602,0	2.146,2
Diciembre	2.079,8	403,1	480,8	929,4	3.920,7

Cuadro 2.1.3.4 Comercios de electrodomésticos y artículos para el hogar. Personal ocupado por categoría, según función

Período	Total	Gerentes y otro personal jerárquico	Vendedores, cajeros, administrativos y otros
2016* Diciembre	27.739	2.367	25.372
2017* Diciembre	28.096	2.416	25.680

Cuadro 2.1.3.5 Comercios de electrodomésticos y artículos para el hogar. Cantidad de empresas y de locales, por cantidad de locales

Período	Cantidad	Empresas	Locales
2016* Diciembre	Total	103	1.506
	De 1 a 10 locales	86	160
	De 11 a 100 locales	11	391
	Más de 100 locales	6	955
2017* Diciembre	Total	103	1.533
	De 1 a 10 locales	86	155
	De 11 a 100 locales	11	409
	Más de 100 locales	6	969

2.2 Servicios

2.2.1. Empresas de trabajo temporario

Las empresas de trabajo temporario prestan un servicio de intermediación en el mercado laboral, suministrando personal para el desarrollo de tareas eventuales a las compañías que requieren contar con mano de obra por períodos limitados de tiempo.

El relevamiento tiene alcance nacional e incluye a la totalidad

de las empresas habilitadas por el Ministerio de Trabajo, Empleo y Seguridad Social para brindar el servicio (Ley n° 24013 y decreto n° 1694/06). Por esta razón, la cantidad de empresas incluidas trimestralmente, para elaborar los cuadros, puede modificarse a lo largo del tiempo como consecuencia de las altas y bajas

Cuadro 2.2.1.1 Empresas de trabajo temporario. Principales variables

Período	Cantidad de personas ocupadas (¹)	Cantidad de horas facturadas (²)	Salarios brutos devengados (³)	Ingresos devengados (⁴)
				pesos
2016	53.843	94.557.345	7.426.698.572	14.932.449.051
2017*	49.941	87.586.197	8.823.053.335	18.171.452.787
2016 Dic	55.431	7.901.472	880.596.257	1.513.822.500
2017 Ene*	53.927	8.154.164	707.655.955	1.546.499.989
Feb*	51.512	7.861.925	684.095.942	1.447.166.246
Mar*	52.042	7.715.447	691.206.205	1.434.981.261
Abr*	48.076	6.787.713	634.415.486	1.354.316.753
May*	48.537	6.938.089	653.166.426	1.370.591.614
Jun*	49.611	6.854.029	828.547.353	1.483.903.703
Jul*	45.544	6.901.974	676.214.297	1.505.077.984
Ago*	46.516	6.825.381	684.473.080	1.452.933.538
Sep*	46.642	6.749.832	669.580.044	1.457.689.089
Oct*	49.269	6.987.269	733.176.562	1.545.524.186
Nov*	51.522	7.624.109	800.646.437	1.658.380.809
Dic*	56.089	8.186.265	1.059.875.548	1.914.387.615

(¹) Personal ocupado que percibió salarios en cada uno de los meses, incluidos los que no trabajaron el mes completo. Se excluye al personal que cumple funciones en la propia agencia.

(²) Total de horas facturadas por el personal ocupado en cada uno de los meses.

(³) Monto en pesos de los sueldos y salarios devengados en cada uno de los meses, independientemente de que se haya efectivizado su pago. Comprende los pagos remunerativos tales como básicos de convenio, aguinaldo, comisiones, premios, bonificaciones, horas extras, vacaciones, enfermedad y toda otra retribución en dinero o especie abonada y sobre la cual corresponda realizar aportes jubilatorios. Asimismo incluye los pagos no remunerativos, como vales de almuerzo, vales alimentarios, servicios médicos, etc. No incluye las asignaciones familiares, indemnizaciones y contribuciones patronales.

(⁴) Monto de los ingresos devengados en cada uno de los meses por el suministro de personal a terceros, independientemente de que se haya efectivizado su pago. No incluye IVA.

Nota 1: los valores anuales corresponden a los promedios en el caso de las personas ocupadas y a los totales en el resto de las variables. Los salarios correspondientes a los meses de junio y diciembre de cada año incluyen los aguinaldos devengados.

Nota 2: En las sucesivas publicaciones se incorporan aquellas empresas que contestaron la encuesta fuera de término. Por lo que los valores están sujetos a modificación.

Cuadro 2.2.1.2 Horas trabajadas por el personal ocupado por empresas de trabajo temporario, según tarea realizada

Período	Tarea realizada				
	Total	Operarios	Administrativos	Vendedores	Otros
2016	94.557.345	52.506.646	16.711.355	2.826.188	22.513.156
2017*	87.586.197	46.677.061	14.857.626	2.991.892	23.059.618
2016 Dic	7.901.472	4.170.552	1.308.806	299.025	2.123.089
2017 Ene*	8.154.164	4.136.859	1.472.389	241.778	2.303.138
Feb*	7.861.925	3.983.502	1.399.883	239.305	2.239.235
Mar*	7.715.447	3.830.489	1.396.140	240.738	2.248.080
Abr*	6.787.713	3.664.910	1.212.712	241.568	1.668.523
May*	6.938.089	3.747.033	1.198.815	254.975	1.737.266
Jun*	6.854.029	3.714.902	1.179.988	243.546	1.715.593
Jul*	6.901.974	3.751.181	1.134.977	249.049	1.766.767
Ago*	6.825.381	3.735.721	1.108.075	265.202	1.716.383
Sep*	6.749.832	3.714.487	1.100.162	253.338	1.681.845
Oct*	6.987.269	3.859.293	1.133.924	232.742	1.761.310
Nov*	7.624.109	4.227.660	1.214.094	245.510	1.936.845
Dic*	8.186.265	4.311.024	1.306.467	284.141	2.284.633

Cuadro 2.2.1.3 Distribución promedio del personal ocupado por nivel educacional alcanzado

Período	Total	Nivel educacional												
		%	Primario incompleto	%	Primario completo	%	Secundario incompleto	%	Secundario completo	%	Universitario o terciario incompleto	%	Universitario o terciario completo	%
2017 Oct*	49.269	100	1.589	3,2	4.575	9,3	7.711	15,7	27.458	55,7	3.448	7,0	4.488	9,1
Nov*	51.522	100	1.641	3,2	5.274	10,2	7.969	15,5	28.941	56,2	3.752	7,3	3.945	7,7
Dic*	56.089	100	1.646	2,9	5.419	9,7	8.496	15,1	32.156	57,3	4.099	7,3	4.273	7,6

Cuadro 2.2.1.4 Distribución promedio del personal ocupado por grupo de edad

Período	Total	%	Grupo de edad									
			< 21	%	21-25	%	26-30	%	31-45	%	> 45	%
2017 Oct*	49.269	100	3.574	7,3	17.104	34,7	14.094	28,6	12.907	26,2	1.590	3,2
Nov*	51.522	100	3.961	7,7	18.015	35,0	14.616	28,4	13.316	25,8	1.614	3,1
Dic*	56.089	100	4.781	8,5	19.801	35,3	15.818	28,2	14.042	25,0	1.647	2,9

Cuadro 2.2.1.5 Distribución promedio de los trabajadores por género

Período	Total	%	Género			
			Femenino	%	Masculino	%
2017 Oct*	49.269	100	13.228	26,8	36.041	73,2
Nov*	51.522	100	13.923	27,0	37.599	73,0
Dic*	56.089	100	16.194	28,9	39.895	71,1

Cuadro 2.2.1.6 Ingresos devengados y participación porcentual según la rama de actividad de las empresas demandantes de trabajo temporario

Descripción	2017					
	Octubre*		Noviembre*		Diciembre*	
	pesos	%	pesos	%	pesos	%
Total	1.545.524.186	100,0	1.658.380.809	100,0	1.914.387.615	100,0
Agricultura, ganadería, caza, silvicultura y pesca	13.537.921	0,9	14.573.751	0,9	16.578.730	0,9
Explotación de minas y canteras	12.383.185	0,8	12.911.391	0,8	11.940.116	0,6
Elaboración de productos alimenticios, de bebidas y de productos de tabaco	139.762.250	9,0	141.502.902	8,5	159.250.026	8,3
Fabricación de productos textiles, de artículos de marroquinería y confección de prendas de vestir; terminación y teñido de pieles; curtido de cueros	23.491.687	1,5	25.161.367	1,5	27.252.088	1,4
Producción de madera y fabricación de productos de madera y corcho, excepto muebles; fabricación de artículos de paja y de materiales trenzables	4.349.752	0,3	5.191.112	0,3	5.613.296	0,3
Fabricación de papel y de productos de papel, de sustancias y productos químicos, de productos farmacéuticos, sustancias químicas medicinales y productos botánicos de uso farmacéutico y de caucho y plástico	137.367.871	8,9	153.824.075	9,3	177.225.232	9,3
Fabricación de productos informáticos, electrónicos y ópticos	7.958.408	0,5	6.733.500	0,4	9.921.350	0,5
Fabricación de productos minerales no metálicos, de metales comunes, de maquinaria y equipos eléctricos ncp y de maquinaria y equipo ncp	72.684.872	4,7	81.619.105	4,9	90.644.147	4,7
Fabricación de vehículos automotores, remolques y semirremolques y de equipo de transporte ncp	84.159.266	5,4	87.429.526	5,3	146.719.656	7,7
Industrias manufactureras ncp	129.055.570	8,4	127.672.477	7,7	151.020.394	7,9
Suministro de electricidad, gas, vapor, aire acondicionado, de agua y cloacas; gestión de residuos, recuperación de materiales y saneamiento público	42.722.458	2,8	44.707.671	2,7	51.498.824	2,7
Construcción	10.004.608	0,6	12.500.146	0,8	12.707.662	0,7
Venta, mantenimiento y reparación de vehículos automotores y motocicletas	7.909.992	0,5	8.052.483	0,5	10.027.845	0,5
Comercio por mayor y/o en comisión o consignación y comercio por menor, excepto el comercio de vehículos automotores y motocicletas	186.584.727	12,1	207.960.729	12,5	253.893.413	13,3
Servicios de alojamiento y de comida y bebidas	31.669.555	2,0	41.876.490	2,5	41.347.382	2,2
Servicios de transporte y almacenamiento (incluye servicio de correos y mensajerías)	225.585.490	14,6	251.034.979	15,1	264.636.495	13,8
Servicios de telecomunicaciones	25.691.090	1,7	26.180.066	1,6	17.110.210	0,9
Intermediación financiera y servicios de seguros	34.684.572	2,2	27.181.535	1,6	34.114.700	1,8
Servicios empresariales ncp	15.955.933	1,0	17.974.452	1,1	31.774.831	1,7
Otros servicios	339.964.979	22,0	364.293.052	22,0	401.111.218	21,0

Cuadro 2.2.1.7 Empresas relevadas por tamaño, según cantidad de personal

Tamaño de la empresa	2017		
	Octubre	Noviembre	Diciembre
Total	70	70	70
0 a 100	29	29	28
101 a 250	15	13	16
251 a 500	10	12	9
501 a 1.000	3	3	4
1.001 a 3.000	9	9	9
3.001 a más	4	4	4

Cuadro 2.2.1.8 Relaciones técnicas

Variable	Período	Total	Operarios	Administrativos	Vendedores	Otros	
Sueldo promedio por persona ocupada en pesos)	2017	Octubre	14.881	14.925	17.504	9.674	14.067
		Noviembre	15.540	15.636	18.409	10.701	14.418
		Diciembre	18.896	19.642	22.943	14.321	15.900
Sueldo promedio por hora (en pesos)	2017	Octubre	105	104	123	98	96
		Noviembre	105	104	123	105	96
		Diciembre	129	134	155	139	105
Personal ocupado por empresa (cantidad)	2017	Octubre	704	384	114	34	172
		Noviembre	736	402	116	34	184
		Diciembre	801	422	126	39	215

Cuadro 2.2.1.9 Distribución del personal ocupado y de los ingresos de las empresas por jurisdicción. Junio de 2017

Jurisdicción	Personal Ocupado	Participación	Ingresos de las empresas	Participación	Ingresos de las empresas por persona ocupada
			Pesos	%	Pesos
Total del País	49.611	100	1.483.903.703	100	29.911
Ciudad Autónoma de Buenos Aires	15.147	30,5	428.955.527	28,9	28.320
24 partidos del Gran Buenos Aires	14.740	29,7	436.599.435	29,4	29.620
Resto de Buenos Aires	6.108	12,3	213.745.120	14,4	34.994
Córdoba	2.947	5,9	80.542.997	5,4	27.331
Santa Fe	3.722	7,5	131.823.684	8,9	35.417
Mendoza	1.924	3,9	44.574.015	3,0	23.167
Noroeste ⁽¹⁾	1.268	2,6	32.249.568	2,2	25.433
Noreste ⁽²⁾	349	0,7	10.863.810	0,7	31.128
Litoral ⁽³⁾	449	0,9	11.629.404	0,8	25.901
Centro ⁽⁴⁾	2.042	4,1	61.307.146	4,1	30.023
Patagonia ⁽⁵⁾	915	1,8	31.612.997	2,1	34.550

⁽¹⁾ Noroeste.: Salta, Jujuy, Catamarca, La Rioja, Tucumán y Santiago del Estero.

⁽²⁾ Noreste: Chaco y Formosa

⁽³⁾ Litoral: Entre Ríos, Corrientes y Misiones

⁽⁴⁾ Centro: La Pampa, San Luis y San Juan.

⁽⁵⁾ Patagonia: Neuquén, Río Negro, Chubut, Santa Cruz y Tierra del Fuego, Antártida e Islas del Atlántico Sur.

Cuadros

Página

3.1	Comercio exterior	
3.1.1	Exportaciones argentinas. Series original, desestacionalizada y tendencia-ciclo estimada, con variaciones mensuales y anuales	44
3.1.2	Importaciones argentinas. Series original, desestacionalizada y tendencia-ciclo estimada, con variaciones mensuales y anuales	44
3.1.3	Balanza comercial argentina	45
3.1.4.1	Distribución porcentual de la exportación por secciones de la Nomenclatura Común del MERCOSUR. Enero 2017 y enero 2018	46
3.1.4.2	Distribución porcentual de la importación por secciones de la Nomenclatura Común del MERCOSUR. Enero 2017 y enero 2018	46
3.1.5	Exportación, importación y saldo de la balanza comercial argentina por secciones y capítulos de la Nomenclatura Común del MERCOSUR. Enero 2017 y enero 2018	47
3.1.6	Exportación, importación y saldo de la balanza comercial argentina por continentes y países. Enero 2017 y enero 2018	50
3.1.7.1	Distribución porcentual de la exportación por grandes rubros. Enero 2017 y enero 2018	52
3.1.7.2	Exportación mensual por grandes rubros. Año 2017 y enero 2018	52
3.1.7.3	Exportación por grandes rubros. Enero 2017 y enero 2018	53
3.1.8.1	Distribución porcentual de la importación por uso económico. Enero 2017 y enero 2018	54
3.1.8.2	Importación mensual por uso económico. Año 2017 y enero 2018	54
3.1.9.1	Balanza comercial argentina con los países del MERCOSUR. Año 2017 y enero 2018	56
3.1.9.2	Exportación e importación con el MERCOSUR por principales secciones de la Nomenclatura Común del MERCOSUR. Enero 2017 y enero 2018	59
3.1.9.3	Exportación a los países del MERCOSUR por grandes rubros. Enero 2017 y enero 2018	62
3.1.9.4	Importación desde los países del MERCOSUR por uso económico. Enero 2017 y enero 2018	65
3.1.10.1	Balanza comercial argentina con los países del NAFTA. Año 2017 y enero 2018	66
3.1.10.2	Exportación e importación con los países del NAFTA por principales secciones de la Nomenclatura Común del MERCOSUR. Enero 2017 y enero 2018	68
3.1.10.3	Exportación a los países del NAFTA por grandes rubros. Enero 2017 y enero 2018	70
3.1.10.4	Importación desde los países del NAFTA por uso económico. Enero 2017 y enero 2018	72
3.1.11.1	Balanza comercial argentina con los países de la Unión Europea. Año 2017 y enero 2018	73
3.1.11.2	Exportación e importación con los países de la Unión Europea por principales secciones de la Nomenclatura Común del MERCOSUR. Enero 2017 y enero 2018	76
3.1.11.3	Exportación a los países de la Unión Europea por grandes rubros. Enero 2017 y enero 2018	79
3.1.11.4	Importación desde los países de la Unión Europea por uso económico. Enero 2017 y enero 2018	82
	Secciones y capítulos de la Nomenclatura Común del MERCOSUR (NCM)	83
3.2	Cuentas Internacionales	
3.2.1	Estimación de la posición de inversión internacional. Resumen por concepto	86
3.2.2	Estimación de la balanza de pagos. Datos trimestrales. Cuadro resumen	87

Gráficos

3.1.1	Evolución de la balanza comercial argentina	45
3.1.2	Saldos de la balanza comercial argentina con los países del MERCOSUR. Enero 2017 y enero 2018	56
3.1.3	Saldos de la balanza comercial argentina con los países del NAFTA. Enero 2017 y enero 2018	66
3.1.4	Saldos de la balanza comercial argentina con los países de la Unión Europea. Enero 2017 y enero 2018	73

3.1 Comercio exterior

El INDEC elabora las estadísticas del comercio exterior principalmente sobre la base de los registros aduaneros de exportación e importación.

Actualmente, todas las aduanas del país registran sus operaciones a través del Sistema Informático Malvina (SIM). Adicionalmente se registran fuentes complementarias de información, dado que existen operaciones de exportación e importación que no generan documentos aduaneros y deben consignarse en las estadísticas de comercio exterior. Son los casos de la energía eléctrica intercambiada por entes binacionales como Salto Grande y Yacretá y el aprovisionamiento de combustible y comestibles para uso de aeronaves y buques argentinos en el exterior, así como de los extranjeros en el país.

Los bienes exportados e importados se clasifican según la Nomenclatura Común del MERCOSUR (NCM) basada en el Sistema Armonizado (SA), clasificación adoptada por la mayoría de los países del mundo. Este sistema agrupa los bienes en 21 secciones y 97 capítulos. Las secciones y los capítulos del Sistema Armonizado coinciden con los de la NCM. El INDEC utiliza también la Clasificación Uniforme de Comercio Internacional (CUCI) y las Grandes Categorías Económicas (GCE). Para las importaciones se aplica, además, una agrupación por Uso económico y para las exportaciones una clasificación nacional en Grandes rubros.

Las exportaciones se publican a valores FOB (libre a bordo) y las importaciones a valores CIF (costo, seguro y flete), si bien en este caso también están disponibles los datos a valores FOB. Los países coparticipes se denominan "de destino" para las exportaciones y "de origen" para las importaciones.

Para ampliar conceptos, definiciones y clasificaciones, así como para mayor detalle sobre la información aquí presentada está disponible la página www.indec.gov.ar, que incluye el Sistema de consulta de comercio exterior de bienes (www.comex.indec.gov.ar).

Cifras estimadas. En la publicación de los informes técnicos del Intercambio Comercial Argentino suelen practicarse modificaciones en las cifras de los meses anteriores, especialmente en los valores de exportación. Estas modificaciones, habitualmente de poca magnitud, obedecen a múltiples razones. Si bien el valor informado se construye fundamentalmente sobre la base de operaciones realizadas y perfeccionadas desde el punto de vista documental, existe un porcentaje de operaciones cuyo valor debe ser estimado ya que se encuentra pendiente al momento de brindar la información, aun estando dentro del plazo permitido por

la legislación. Asimismo, hay operaciones que han sido oficializadas por un valor, se efectivizan por un valor inferior, y se demora la carga del postembarque (documento en el que se consigna el valor definitivo) razón por la cual también deben ser estimadas.

La aplicación de regímenes tales como el de Precios Revisables (petróleo) con ajuste de precios en función de la calidad (concentrado de minerales), así como las operaciones en consignación, permiten a los exportadores modificar los valores declarados en el momento de la exportación, en plazos que van de los 60 a los 180 días del embarque.

El ajuste estacional se lleva a cabo utilizando el programa de desestacionalización X-13 ARIMA-SEATS (versión 2.4) desarrollado por el U.S. Census Bureau.

La serie desestacionalizada surge de eliminar de la serie original las fluctuaciones estacionales y las variaciones debidas a los días de actividad y a los feriados móviles. Por lo tanto se estiman los factores estacionales, los efectos por días de actividad y por feriados móviles luego son removidos de la serie original.

Los factores estacionales se estiman con el módulo X-11 del programa X-13 ARIMA-SEATS. Por las características del método, estos factores sufren modificaciones cada vez que se incorpora un nuevo dato a la serie original.

Las variaciones por días de actividad y por feriados móviles se estiman con un modelo de regresión con errores ARIMA (RegARIMA). Los parámetros de este modelo quedan fijos hasta que se realiza una nueva actualización. El modelo se actualiza dos veces al año. La serie de tendencia-ciclo se estima a partir de la serie desestacionalizada con el método Dagum.

Las opciones del programa de desestacionalización que se utilizarán en los próximos meses para exportaciones son: extensión con un año de pronósticos mediante el modelo $ARIMA_{log}(011)(011)_{12}$; ajuste de variación por *outliers*. Importaciones: extensión con un año de pronósticos mediante el modelo $ARIMA(011)(011)_{12}$; ajuste de efecto por días de actividad; ajuste de efecto pascuas; ajuste de variación por *outliers*.

En virtud de la Resolución General 2108 AFIP (RG 2108 AFIP), los exportadores de minerales tienen la opción de modificar el valor de sus transacciones en virtud de las variaciones en la cantidad y en la ley del mineral constatadas por el comprador. Esta opción puede ser ejercida dentro de los 6 meses de embarque con posibilidades de prorrogar este plazo por otros 6 meses.

Cuadro 3.1.1 Exportaciones argentinas. Series original, desestacionalizada y tendencia-ciclo estimada, con variaciones mensuales y anuales

Período	Serie original	Serie desestacionalizada	Tendencia-ciclo	Variación original		Variación desestacionalizada		Variación tendencia	
				mensual (¹)	anual (²)	mensual (¹)	anual (²)	mensual (¹)	
Millones de dólares									
%									
2017	Ene	4.289	5.186	5.015	-7,3	10,7	1,1	8,6	-1,3
	Feb	3.899	4.708	4.919	-9,1	-5,9	-9,2	-6,2	-1,9
	Mar	4.564	4.915	4.835	17,1	3,1	4,4	2,5	-1,7
	Abr	4.863	4.717	4.787	6,5	2,5	-4,0	2,5	-1,0
	May	5.490	4.820	4.771	12,9	2,1	2,2	2,2	-0,3
	Jun	5.150	4.583	4.787	-6,2	-3,0	-4,9	-2,0	0,3
	Jul	5.293	4.845	4.824	2,8	6,1	5,7	6,8	0,8
	Ago	5.243	4.808	4.867	-1,0	-9,1	-0,8	-8,5	0,9
	Sep	5.238	4.964	4.904	-0,1	3,9	3,2	4,3	0,8
	Oct	5.241	4.974	4.935	0,1	10,8	0,2	11,4	0,6
	Nov	4.642	4.914	4.971	-11,4	-4,2	-1,2	-4,5	0,7
	Dic	4.515	4.993	5.042	-2,7	-2,4	1,6	-2,7	1,4
2018	Ene	4.750	5.685	5.142	5,2	10,7	13,9	9,6	2,0

(¹) Variación porcentual con respecto al mes anterior.

(²) Variación porcentual con respecto a igual período del año anterior.

Cuadro 3.1.2 Importaciones argentinas. Series original, desestacionalizada y tendencia-ciclo estimada, con variaciones mensuales y anuales

Período	Serie original	Serie desestacionalizada	Tendencia-ciclo	Variación original		Variación desestacionalizada		Variación tendencia	
				mensual (¹)	anual (²)	mensual (¹)	anual (²)	mensual (¹)	
Millones de dólares									
%									
2017	Ene	4.341	4.866	4.911	-5,5	5,3	-4,5	1,7	2,0
	Feb	4.116	4.986	5.038	-5,2	0,5	2,5	5,2	2,6
	Mar	5.474	5.615	5.187	33,0	20,1	12,6	19,4	3,0
	Abr	4.975	5.384	5.324	-9,1	12,5	-4,1	16,1	2,6
	May	6.066	5.542	5.425	21,9	24,5	2,9	20,5	1,9
	Jun	5.900	5.333	5.491	-2,7	16,9	-3,8	17,3	1,2
	Jul	6.041	5.673	5.552	2,4	28,2	6,4	28,5	1,1
	Ago	6.314	5.516	5.641	4,5	22,0	-2,8	22,7	1,6
	Sep	5.963	5.779	5.775	-5,6	24,2	4,8	29,2	2,4
	Oct	6.196	5.936	5.927	3,9	29,5	2,7	25,9	2,6
	Nov	6.151	6.143	6.065	-0,7	30,2	3,5	30,5	2,3
	Dic	5.362	6.127	6.169	-12,8	16,7	-0,3	20,3	1,7
2018	Ene	5.736	6.252	6.250	7,0	32,2	2,0	28,5	1,3

(¹) Variación porcentual con respecto al mes anterior.

(²) Variación porcentual con respecto a igual período del año anterior.

Cuadro 3.1.3 Balanza comercial argentina. Año 2017 y enero 2018

Período	Exportación			Importación			Saldo	
	Ene 2018 ^o	Año 2017*	Variación % respecto a igual período del año anterior	Ene 2018*	Año 2017*	Variación % respecto a igual período del año anterior	Ene 2018*	Año 2017*
	Millones de dólares			Millones de dólares			Millones de dólares	
Total anual	///	58.428	///	///	66.899	///	///	- 8.471
Ene	4.750	4.289	10,7	5.736	4.341	32,1	- 986	- 51
Total 1 mes	4.750	4.289	10,7	5.736	4.341	32,1	- 986	- 51
Feb		3.899			4.116			- 217
Mar		4.564			5.474			- 910
Abr		4.863			4.975			- 112
May		5.490			6.066			- 576
Jun		5.150			5.900			- 750
Jul		5.293			6.041			- 748
Ago		5.243			6.314			- 1.071
Sep		5.238			5.963			- 725
Oct		5.241			6.196			- 955
Nov		4.642			6.151			- 1.510
Dic		4.515			5.362			- 847

Nota: el valor de las exportaciones de enero de 2018 debe considerarse como una estimación preliminar en razón de haberse efectuado con el 10,2% de documentación en trámite, que en muchos casos corresponde a operaciones que aún no han sido confirmadas por la Dirección General de Aduanas por los operadores, ya que estas están pendientes dentro del plazo permitido por la legislación.

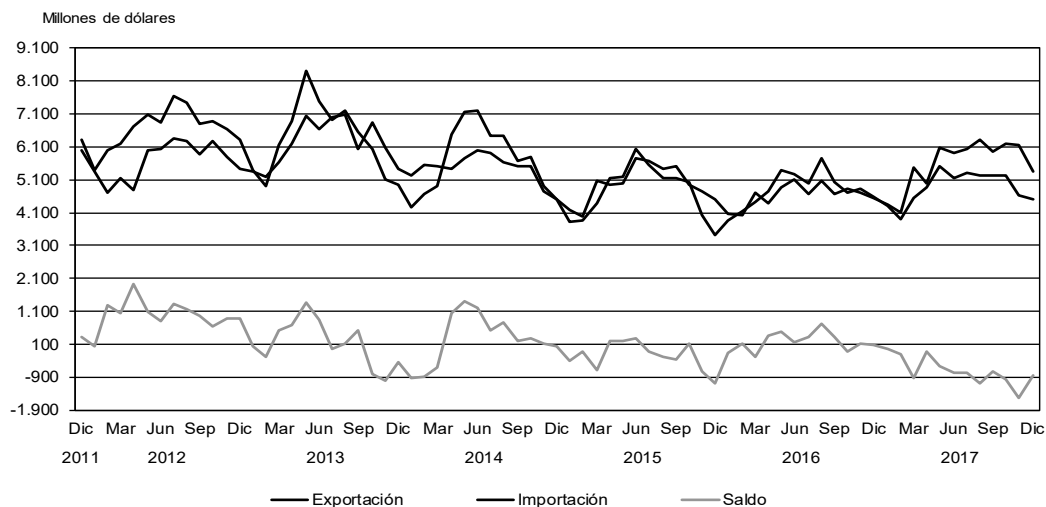
Gráfico 3.1.1 Evolución de la balanza comercial argentina

3. SECTOR EXTERNO

Cuadro 3.1.4.1 Distribución porcentual de la exportación por secciones de la Nomenclatura Común del MERCOSUR. Enero 2017 y enero 2018

Sección	Ene 2018 ^o	Ene 2017*
	%	
Total	100	100
I Animales vivos y productos del reino animal	9	8
II Productos del reino vegetal	22	21
III Grasas y aceites	5	7
IV Productos alimenticios, bebidas y tabaco	21	27
V Productos minerales	7	6
VI Productos de industrias químicas y conexas	9	7
VII Plástico, caucho y sus manufacturas	2	2
VIII Pieles, cueros y sus manufacturas, excepto calzado	1	2
IX Madera, carbón vegetal, corcho y sus manufacturas, cestería	0	0
X Pasta de madera, papel y cartón	1	1
XI Materias textiles y sus manufacturas	1	1
XII Calzado, paraguas, flores artificiales y otros	0	0
XIII Manufacturas de piedra, yeso, cemento, amianto, mica, cerámica y vidrio	0	0
XIV Perlas finas, piedras y metales preciosos; monedas y otros	6	4
XV Metales comunes y sus manufacturas	4	3
XVI Máquinas, aparatos; material eléctrico y sus partes	2	2
XVII Material de transporte	7	7
XVIII Instrumentos de óptica, precisión; aparatos médico-quirúrgicos; relojería y música	0	0
XIX Armas, municiones y sus partes	0	0
XX Mercancías y productos diversos	0	0
XXI Objetos de arte y antigüedades	1	0
Transacciones especiales	2	2

Nota: los totales por suma pueden no coincidir por redondeo en las cifras parciales.

Cuadro 3.1.4.2 Distribución porcentual de la importación por secciones de la Nomenclatura Común del MERCOSUR. Enero 2017 y enero 2018

Sección	Ene 2018*	Ene 2017*
	%	
Total	100	100
I Animales vivos y productos del reino animal	0	1
II Productos del reino vegetal	1	2
III Grasas y aceites	0	0
IV Productos alimenticios, bebidas y tabaco	2	2
V Productos minerales	9	7
VI Productos de industrias químicas y conexas	13	15
VII Plástico, caucho y sus manufacturas	6	6
VIII Pieles, cueros y sus manufacturas, excepto calzado	0	0
IX Madera, carbón vegetal, corcho y sus manufacturas, cestería	0	0
X Pasta de madera, papel y cartón	2	2
XI Materias textiles y sus manufacturas	3	3
XII Calzado, paraguas, flores artificiales y otros	1	1
XIII Manufacturas de piedra, yeso, cemento, amianto, mica, cerámica y vidrio	1	1
XIV Perlas finas, piedras y metales preciosos; monedas y otros	0	0
XV Metales comunes y sus manufacturas	6	5
XVI Máquinas, aparatos; material eléctrico y sus partes	30	32
XVII Material de transporte	18	18
XVIII Instrumentos de óptica, precisión; aparatos médico-quirúrgicos; relojería y música	3	3
XIX Armas, municiones y sus partes	0	0
XX Mercancías y productos diversos	2	2
XXI Objetos de arte y antigüedades	0	0
Transacciones especiales	1	1

Nota: los totales por suma pueden no coincidir por redondeo en las cifras parciales.

Cuadro 3.1.5 Exportación, importación y saldo de la balanza comercial argentina por secciones y capítulos de la Nomenclatura Común del MERCOSUR. Enero 2017 y enero 2018

Sección	Capítulo	Exportación			Importación			Saldo
		Ene 2018*	Ene 2017*	Variación % respecto a igual período del año anterior	Ene 2018*	Ene 2017*	Variación % respecto a igual período del año anterior	Ene 2018*
		Miles de dólares			Miles de dólares			Miles de dólares
Total		4.750.000	4.289.440	10,7	5.736.400	4.340.746	32,2	- 986.400
I		427.764	342.012	25,1	25.037	27.710	- 9,6	402.727
	1	4.048	3.723	8,7	314	2.393	- 86,9	3.734
	2	183.341	141.010	30,0	12.633	14.585	- 13,4	170.707
	3	164.339	127.286	29,1	6.770	7.052	- 4,0	157.569
	4	69.788	65.198	7,0	2.501	1.829	36,7	67.287
	5	6.248	4.795	30,3	2.819	1.851	52,3	3.429
II		1.052.090	885.076	18,9	69.110	65.261	5,9	982.980
	6	0	190	- 100,0	254	250	1,6	- 254
	7	84.569	94.001	- 10,0	2.350	2.178	7,9	82.219
	8	23.757	19.427	22,3	35.574	30.529	16,5	- 11.818
	9	11.116	8.777	26,6	9.051	12.159	- 25,6	2.065
	10	858.695	661.841	29,7	228	433	- 47,3	858.467
	11	37.964	31.995	18,7	1.942	1.261	54,0	36.022
	12	34.732	68.303	- 49,2	13.053	11.731	11,3	21.679
	13	1.220	511	138,7	5.976	6.342	- 5,8	- 4.757
	14	37	30	23,3	681	380	79,2	- 643
III		239.723	318.776	- 24,8	8.250	7.391	11,6	231.473
	15	239.723	318.776	- 24,8	8.250	7.391	11,6	231.473
IV		990.348	1.144.917	- 13,5	114.858	87.845	30,8	875.490
	16	12.551	10.708	17,2	21.836	13.040	67,5	- 9.285
	17	9.884	29.902	- 66,9	5.424	2.789	94,5	4.460
	18	10.495	11.558	- 9,2	17.182	13.166	30,5	- 6.686
	19	22.131	17.189	28,8	4.027	2.670	50,8	18.104
	20	78.311	71.548	9,5	18.686	13.247	41,1	59.625
	21	13.916	11.655	19,4	23.413	15.156	54,5	- 9.497
	22	64.119	66.928	- 4,2	16.332	16.054	1,7	47.788
	23	769.456	906.247	- 15,1	4.755	4.601	3,3	764.701
	24	9.485	19.182	- 50,6	3.203	7.122	- 55,0	6.281
V		343.504	239.117	43,7	538.660	284.188	89,5	- 195.156
	25	7.018	6.930	1,3	18.232	12.993	40,3	- 11.213
	26	27.929	71.260	- 60,8	64.910	34.808	86,5	- 36.981
	27	308.556	160.926	91,7	455.518	236.387	92,7	- 146.962
VI		444.202	310.283	43,2	762.360	629.691	21,1	- 318.158
	28	37.272	33.102	12,6	74.878	43.440	72,4	- 37.606
	29	47.398	31.517	50,4	205.587	156.480	31,4	- 158.189
	30	56.481	56.868	- 0,7	220.481	202.524	8,9	- 164.000
	31	2.388	5.156	- 53,7	27.546	18.204	51,3	- 25.158
	32	14.707	10.868	35,3	42.526	36.409	16,8	- 27.819
	33	40.343	37.724	6,9	44.357	35.554	24,8	- 4.014
	34	11.738	11.539	1,7	29.862	23.520	27,0	- 18.124
	35	18.261	20.418	- 10,6	14.574	14.873	- 2,0	3.688
	36	206	202	2,0	1.059	1.772	- 40,2	- 853
	37	35	89	- 60,7	2.656	2.520	5,4	- 2.621
	38	215.373	102.800	109,5	98.834	94.395	4,7	116.539
VII		110.385	99.944	10,4	320.654	244.722	31,0	- 210.268
	39	93.382	82.267	13,5	221.165	169.394	30,6	- 127.783
	40	17.004	17.677	- 3,8	99.489	75.328	32,1	- 82.485

(continúa)

3. SECTOR EXTERNO

Cuadro 3.1.5 (continuación)

Sección	Capítulo	Exportación			Importación			Saldo
		Ene 2018*	Ene 2017*	Variación % respecto a igual período del año anterior	Ene 2018*	Ene 2017*	Variación % respecto a igual período del año anterior	Ene 2018*
		Miles de dólares			Miles de dólares			Miles de dólares
VIII		63.944	72.808	- 12,2	19.382	12.420	56,1	44.561
	41	59.969	69.051	- 13,2	1.869	964	93,9	58.100
	42	1.424	1.632	- 12,7	17.167	11.347	51,3	- 15.744
	43	2.551	2.125	20,0	346	108	220,4	2.205
IX		10.420	8.149	27,9	16.414	10.071	63,0	- 5.994
	44	10.406	8.142	27,8	12.067	6.782	77,9	- 1.661
	45	15	7	114,3	4.055	3.013	34,6	- 4.040
	46	0	0	- 100,0	293	277	5,8	- 293
X		36.361	35.868	1,4	114.723	84.380	36,0	- 78.362
	47	11.980	11.840	1,2	16.473	11.285	46,0	- 4.493
	48	21.333	20.365	4,8	81.688	63.448	28,7	- 60.355
	49	3.048	3.662	- 16,8	16.563	9.647	71,7	- 13.515
XI		37.706	34.255	10,1	167.895	127.175	32,0	- 130.189
	50	0	0	0,0	130	115	13,0	- 130
	51	23.322	15.604	49,5	244	491	- 50,3	23.079
	52	3.859	7.852	- 50,9	13.047	9.400	38,8	- 9.188
	53	14	5	180,0	706	343	105,8	- 692
	54	3.334	2.598	28,3	18.612	15.929	16,8	- 15.278
	55	940	430	118,6	18.859	20.129	- 6,3	- 17.919
	56	3.219	3.702	- 13,0	10.896	8.902	22,4	- 7.678
	57	172	126	36,5	1.870	2.234	- 16,3	- 1.697
	58	98	121	- 19,0	2.346	1.606	46,1	- 2.248
	59	273	784	- 65,2	8.296	6.367	30,3	- 8.023
	60	245	163	50,3	23.227	17.731	31,0	- 22.982
	61	860	1.201	- 28,4	27.439	16.122	70,2	- 26.580
	62	894	1.052	- 15,0	33.747	22.162	52,3	- 32.853
	63	476	617	- 22,9	8.477	5.645	50,2	- 8.001
XII		527	537	- 1,9	59.098	53.808	9,8	- 58.571
	64	479	460	4,1	53.669	49.421	8,6	- 53.190
	65	33	61	- 45,9	3.321	2.707	22,7	- 3.288
	66	1	1	0,0	938	995	- 5,7	- 938
	67	14	15	- 6,7	1.170	685	70,8	- 1.156
XIII		6.498	7.550	- 13,9	71.860	40.200	78,8	- 65.362
	68	2.626	3.988	- 34,2	28.911	8.927	223,9	- 26.285
	69	935	1.391	- 32,8	18.824	9.929	89,6	- 17.889
	70	2.937	2.171	35,3	24.125	21.345	13,0	- 21.188
XIV		263.322	184.876	42,4	11.200	7.167	56,3	252.122
	71	263.322	184.876	42,4	11.200	7.167	56,3	252.122
XV		170.119	117.348	45,0	342.401	228.565	49,8	- 172.283
	72	12.528	11.145	12,4	87.910	69.438	26,6	- 75.383
	73	26.363	51.622	- 48,9	90.857	60.375	50,5	- 64.494
	74	409	979	- 58,2	30.053	20.792	44,5	- 29.644
	75	0	1	- 100,0	3.031	1.779	70,4	- 3.031
	76	119.849	44.111	171,7	42.994	25.764	66,9	76.855
	77 ⁽¹⁾	///	///	///	///	///	///	///
	78	7.080	6.353	11,4	233	54	331,5	6.847
	79	145	3	///	12.378	8.142	52,0	- 12.234
	80	0	0	- 100,0	1.617	446	262,6	- 1.617
	81	72	38	89,5	1.419	820	73,0	- 1.346
	82	1.162	1.149	1,1	45.817	20.742	120,9	- 44.655
	83	2.512	1.946	29,1	26.092	20.212	29,1	- 23.580

(continúa)

Cuadro 3.1.5 (conclusión)

Sección	Capítulo	Exportación			Importación			Saldo
		Ene 2018*	Ene 2017*	Variación % respecto a igual período del año anterior	Ene 2018*	Ene 2017*	Variación % respecto a igual período del año anterior	Ene 2018*
		Miles de dólares			Miles de dólares			Miles de dólares
XVI		89.665	96.086	- 6,7	1.731.999	1.398.354	23,9	- 1.642.334
	84	77.032	75.467	2,1	969.414	703.693	37,8	- 892.383
	85	12.634	20.619	- 38,7	762.585	694.661	9,8	- 749.951
XVII		332.905	282.354	17,9	1.043.824	771.188	35,4	- 710.919
	86	921	539	70,9	20.536	21.857	- 6,0	- 19.615
	87	324.309	280.337	15,7	977.761	717.348	36,3	- 653.453
	88	875	1.422	- 38,5	41.026	31.007	32,3	- 40.151
	89	6.801	57	///	4.501	976	361,2	2.299
XVIII		7.860	9.107	- 13,7	168.477	138.392	21,7	- 160.618
	90	7.121	8.490	- 16,1	161.839	133.124	21,6	- 154.718
	91	531	411	29,2	3.836	3.236	18,5	- 3.305
	92	208	205	1,5	2.802	2.032	37,9	- 2.594
XIX		749	1.517	- 50,6	4.773	2.327	105,1	- 4.024
	93	749	1.517	- 50,6	4.773	2.327	105,1	- 4.024
XX		8.408	11.994	- 29,9	96.985	76.344	27,0	- 88.577
	94	3.261	4.450	- 26,7	47.910	38.484	24,5	- 44.649
	95	983	2.337	- 57,9	29.018	22.407	29,5	- 28.035
	96	4.164	5.207	- 20,0	20.057	15.453	29,8	- 15.893
XXI		27.336	766	///	1.842	696	164,7	25.494
	97	27.336	766	///	1.842	696	164,7	25.494
Transacciones especiales		86.166	86.100	0,1	46.598	42.850	8,7	39.569
	Aprovisionamiento de combustibles	73.067	73.549	- 0,7	26.386	21.341	23,6	46.681
	Otros aprovisionamientos	11.330	10.265	10,4	4.926	4.903	0,5	6.404
	Simplificadas	47	9	422,2			0,0	47
	Courrier	1.539	1.861	- 17,3	15.137	16.497	- 8,2	- 13.598
	Muestras	182	415	- 56,1	149	108	38,0	33

(1) Capítulo 77: reservado para una futura utilización en el Sistema Armonizado.

Nota: los totales por suma pueden no coincidir por redondeo en las cifras parciales.

3. SECTOR EXTERNO

Cuadro 3.1.6 Exportación, importación y saldo de la balanza comercial argentina por continentes y países. Enero 2017 y enero 2018

Continentes y países	Exportación		Importación		Saldo	
	Ene 2018*	Ene 2017*	Ene 2018*	Ene 2017*	Ene 2018*	Ene 2017*
Miles de dólares						
Total	4.750.000	4.289.440	5.736.400	4.340.746	- 986.400	- 51.306
Total de América	2.172.671	1.818.657	2.547.895	2.015.848	- 375.224	- 197.191
Bolivia	46.192	51.518	122.352	98.166	- 76.160	- 46.649
Brasil	766.402	693.277	1.333.490	1.017.149	- 567.087	- 323.872
Canadá	139.588	126.045	41.093	27.987	98.495	98.058
Colombia	25.003	46.393	21.648	14.827	3.355	31.566
Cuba	27.302	18.933	1.194	245	26.108	18.688
Chile	211.308	242.484	59.184	64.462	152.124	178.022
Ecuador	58.884	37.491	38.755	23.961	20.129	13.531
Estados Unidos	477.925	256.873	638.081	502.860	- 160.157	- 245.987
México	47.397	36.564	179.766	170.755	- 132.369	- 134.191
Paraguay	89.879	70.502	42.991	37.420	46.888	33.082
Perú	93.926	80.990	17.865	11.584	76.061	69.406
Puerto Rico	855	6.878	1.367	4.590	- 512	2.288
República Dominicana	5.386	7.647	505	198	4.881	7.448
Uruguay	89.917	79.270	33.190	28.358	56.727	50.912
Venezuela	41.356	12.980	243	207	41.113	12.773
Demás países	51.351	50.812	16.171	13.079	35.180	37.734
Total de Europa	891.393	724.660	1.191.515	981.912	- 300.122	- 257.252
Alemania	77.587	106.164	328.269	215.566	- 250.682	- 109.401
Austria	1.004	1.539	22.493	12.340	- 21.489	- 10.801
Bélgica	23.173	22.437	24.849	27.045	- 1.676	- 4.608
Bulgaria	623	3.859	1.845	1.343	- 1.222	2.516
Dinamarca	31.068	12.336	15.642	14.791	15.426	- 2.456
Eslovaquia	2.893	1.895	5.003	4.842	- 2.110	- 2.947
España	57.535	92.862	112.844	71.569	- 55.310	21.293
Finlandia	936	762	15.894	48.980	- 14.958	- 48.218
Francia	15.815	19.081	100.500	96.693	- 84.686	- 77.612
Grecia	14.707	6.359	1.132	305	13.575	6.054
Hungría	817	1.109	30.099	15.293	- 29.282	- 14.184
Irlanda	11.899	22.958	22.502	22.130	- 10.602	829
Italia	41.319	62.944	162.882	172.793	- 121.563	- 109.849
Letonia	11.116	0	905	322	10.211	- 322
Lituania	4.913	5.277	3.640	281	1.272	4.996
Noruega	980	520	4.940	3.887	- 3.960	- 3.367
Países Bajos	188.320	88.126	86.744	29.932	101.576	58.193
Polonia	67.940	41.667	20.643	12.151	47.297	29.516
Portugal	6.590	3.989	10.931	9.029	- 4.340	- 5.041
Reino Unido de Gran Bretaña e Irlanda del Norte	82.712	65.702	61.262	38.310	21.450	27.392
República Checa	3.224	5.799	20.632	15.715	- 17.408	- 9.917
Rumania	835	456	8.191	4.236	- 7.355	- 3.780
Rusia	43.709	25.496	25.994	22.398	17.715	3.099
Suecia	2.129	2.652	19.316	72.399	- 17.188	- 69.747
Suiza	121.162	63.060	52.594	51.485	68.568	11.575
Turquía	18.713	51.253	21.920	10.704	- 3.207	40.550
Ucrania	1.785	1.590	1.151	1.183	633	407
Demás países	57.888	14.770	8.698	6.190	49.189	8.580

(continúa)

Cuadro 3.1.6 (conclusión)

Continentes y países	Exportación		Importación		Saldo	
	Ene 2018*	Ene 2017*	Ene 2018*	Ene 2017*	Ene 2018*	Ene 2017*
	Miles de dólares					
Total de Asia	1.119.427	1.289.430	1.843.970	1.242.010	- 724.542	47.420
Arabia Saudita	56.333	80.962	11.024	4.493	45.309	76.469
Bahrein	605	341	458	0	147	341
Bangladesh	48.540	41.870	4.255	1.348	44.285	40.522
China	167.588	202.558	1.226.830	794.405	- 1.059.242	- 591.847
Corea, República de	13.724	17.026	87.252	67.906	- 73.527	- 50.880
Emiratos Árabes Unidos	30.897	25.149	3.078	371	27.819	24.777
Filipinas	32.458	2.899	9.213	8.470	23.246	- 5.571
Hong Kong	24.998	27.151	975	1.150	24.022	26.000
India	82.594	163.201	66.086	56.505	16.508	106.696
Indonesia	79.203	77.376	36.479	26.825	42.724	50.551
Irán	40.517	91.197	37	759	40.480	90.438
Iraq	8.362	26.388	47	0	8.315	26.388
Israel	31.949	18.912	11.500	14.023	20.449	4.888
Japón	43.679	36.824	102.111	66.237	- 58.432	- 29.414
Jordania	1.688	27.984	157	371	1.531	27.613
Kuwait	14.640	605	0	0	14.640	605
Libano	11.435	10.839	12	50	11.423	10.789
Malasia	32.636	91.702	33.792	23.209	- 1.156	68.493
Omán	5.531	12.535	3.554	478	1.976	12.057
Pakistán	3.929	21.903	4.121	4.064	- 1.91	17.839
Singapur	7.639	2.717	9.727	6.618	- 2.088	- 3.901
Siria	2.587	6.962	0	0	2.587	6.962
Sri Lanka	254	323	832	1.268	- 578	- 945
Tailandia	114.277	66.969	104.931	84.661	9.347	- 17.691
Taiwán	17.243	7.764	52.798	36.658	- 35.556	- 28.894
Viet Nam	241.040	201.856	70.581	39.350	170.459	162.506
Yemen	246	18.514	0	0	246	18.514
Demás países	4.836	6.904	4.120	2.790	716	4.114
Total de África	437.531	311.403	83.140	25.817	354.391	285.586
Angola	3.090	4.095	0	0	3.090	4.095
Argelia	185.674	150.067	5	13	185.669	150.055
Côte d'Ivoire	2.591	69	194	73	2.397	- 4
Egipto	79.165	14.060	625	722	78.540	13.338
Kenya	25.215	27.855	66	0	25.149	27.855
Libia	8.243	714	0	0	8.243	714
Marruecos	34.060	33.466	2.739	1.423	31.321	32.043
Mauricio	346	116	214	118	132	- 2
Mozambique	7.636	128	0	2.806	7.636	- 2.678
Nigeria	2.800	2.721	55.370	0	- 52.571	2.721
Senegal	7.074	121	1	664	7.074	- 543
Sudáfrica	29.909	40.356	22.294	19.498	7.614	20.858
Tanzania	6.075	758	0	0	6.075	758
Túnez	636	14.862	1.190	321	- 554	14.540
Demás países	45.016	22.015	440	180	44.576	21.835
Total de Oceanía	43.041	59.604	23.432	32.417	19.609	27.186
Australia	40.012	42.188	22.147	31.752	17.865	10.436
Nueva Zelanda	2.881	17.114	1.283	634	1.599	16.479
Demás países	148	302	3	31	146	271
Indeterminado	85.936	85.685	46.449	42.741	39.488	42.944

Nota: en el presente cuadro no se incluyen zonas francas. Los totales por suma pueden no coincidir por redondeo en las cifras parciales.

Cuadro 3.1.7.1 Distribución porcentual de la exportación por grandes rubros. Enero 2017 y enero 2018

Grandes rubros	Ene 2018°	Ene 2017*
Total	100	100
Productos primarios	25	25
Manufacturas de Origen Agropecuario (MOA)	35	43
Manufacturas de Origen Industrial (MOI)	31	27
Combustibles y energía	8	5

Nota: los totales por suma pueden no coincidir por redondeo en las cifras parciales.

Cuadro 3.1.7.2 Exportación mensual por grandes rubros. Año 2017 y enero 2018

Período	Total			Productos primarios			MOA		
	Ene 2018°	Año 2017*	Variación % respecto a igual período del año anterior	Ene 2018°	Año 2017*	Variación % respecto a igual período del año anterior	Ene 2018°	Año 2017*	Variación % respecto a igual período del año anterior
	Millones de dólares			Millones de dólares			Millones de dólares		
Total anual	///	58.428	///	///	14.818	///	///	22.512	///
Ene	4.750	4.289	10,7	1.206	1.073	12,4	1.669	1.830	- 8,8
Total 1 mes	4.750	4.289	10,7	1.206	1.073	12,4	1.669	1.830	- 8,8
Feb		3.899			945			1.579	
Mar		4.564			1.063			1.934	
Abr		4.863			1.342			1.908	
May		5.490			1.576			2.021	
Jun		5.150			1.546			1.877	
Jul		5.293			1.405			2.092	
Ago		5.243			1.371			2.069	
Sep		5.238			1.382			1.964	
Oct		5.241			1.147			1.933	
Nov		4.642			889			1.734	
Dic		4.515			1.079			1.571	

Período	MOI			Combustibles y energía		
	Ene 2018°	Año 2017*	Variación % respecto a igual período del año anterior	Ene 2018°	Año 2017*	Variación % respecto a igual período del año anterior
	Millones de dólares			Millones de dólares		
Total anual	///	18.685	///	///	2.413	///
Ene	1.493	1.152	29,6	382	234	63,2
Total 1 mes	1.493	1.152	29,6	382	234	63,2
Feb		1.181			195	
Mar		1.369			198	
Abr		1.457			155	
May		1.724			170	
Jun		1.623			104	
Jul		1.680			117	
Ago		1.611			192	
Sep		1.706			186	
Oct		1.872			289	
Nov		1.705			313	
Dic		1.605			260	

Nota: los totales por suma pueden no coincidir por redondeo en las cifras parciales.

Cuadro 3.1.7.3 Exportación por grandes rubros. Enero 2017 y enero 2018

Grandes rubros	Ene 2018*	Ene 2017*	Variación % respecto a igual período del año anterior
Millones de dólares			
Total	4.750	4.289	10,7
Productos primarios	1.206	1.073	12,4
Animales vivos	4	4	0,0
Pescados y mariscos sin elaborar	141	109	29,4
Miel	11	11	0,0
Hortalizas y legumbres sin elaborar	84	94	- 10,6
Frutas frescas	18	15	20,0
Cereales	859	662	29,8
Semillas y frutos oleaginosos	34	68	- 50,0
Tabaco sin elaborar	8	17	- 52,9
Lanas sucias	10	9	11,1
Fibras de algodón	3	7	- 57,1
Minerales metalíferos, escorias y cenizas	28	71	- 60,6
Resto de productos primarios	6	6	0,0
Manufacturas de Origen Agropecuario (MOA)	1.669	1.830	- 8,8
Carnes y sus preparados	195	151	29,1
Pescados y mariscos elaborados	24	19	26,3
Productos lácteos	56	53	5,7
Otros productos de origen animal	5	4	25,0
Frutas secas o procesadas	6	4	50,0
Café, té, yerba mate y especias	11	9	22,2
Productos de molinería y sus preparaciones	60	49	22,4
Grasas y aceites	240	319	- 24,8
Azúcar, cacao y artículos de confitería	20	41	- 51,2
Preparados de hortalizas, legumbres y frutas	78	72	8,3
Bebidas, líquidos alcohólicos y vinagre	64	67	- 4,5
Residuos y desperdicios de la industria alimenticia	769	906	- 15,1
Extractos curtientes y tintóreos	26	26	0,0
Pieles y cueros	62	71	- 12,7
Lanas elaboradas	13	7	85,7
Resto de MOA	38	31	22,6
Manufacturas de Origen Industrial (MOI)	1.493	1.152	29,6
Productos químicos y conexos	418	284	47,2
Materias plásticas y sus manufacturas	93	82	13,4
Caucho y sus manufacturas	17	18	- 5,6
Manufacturas de cuero, marroquinería, etcétera	2	2	0,0
Papel, cartón, impresos y publicaciones	36	36	0,0
Téxtiles y confecciones	11	12	- 8,3
Calzado y sus partes componentes	0	0	4,1
Manufacturas de piedra, yeso, vidrio, etcétera	6	8	- 25,0
Piedras, metales preciosos y sus manufacturas y monedas	263	185	42,2
Metales comunes y sus manufacturas	170	117	45,3
Máquinas y aparatos y material eléctrico	90	96	- 6,3
Material de transporte terrestre	325	281	15,7
Vehículos de navegación aérea, marítima y fluvial	8	1	700,0
Resto de MOI	51	30	70,0
Combustibles y energía	382	234	63,2
Petróleo crudo	157	64	145,3
Carburantes	152	115	32,2
Grasas y aceites lubricantes	3	3	0,0
Gas de petróleo y otros hidrocarburos gaseosos	57	47	21,3
Energía eléctrica	12	5	140,0
Resto de combustibles			

Nota: los totales por suma pueden no coincidir por redondeo en las cifras parciales.

Cuadro 3.1.8.1 Distribución porcentual de la importación por uso económico. Enero 2017 y enero 2018

Uso económico	Ene 2018*	Ene 2017*
Total	100	100
Bienes de capital	22	22
Bienes intermedios	28	27
Combustibles y lubricantes básicos y elaborados	8	6
Piezas y accesorios para bienes de capital	19	21
Bienes de consumo	14	15
Vehículos automotores de pasajeros	9	8
Resto	0	1

Nota: los totales por suma pueden no coincidir por redondeo en las cifras parciales.

Cuadro 3.1.8.2 Importación mensual por uso económico. Año 2017 y enero 2018

Periodo	Total			Bienes de capital			Bienes intermedios		
	Ene 2018*	Año 2017*	Variación % respecto a igual período del año anterior	Ene 2018*	Año 2017*	Variación % respecto a igual período del año anterior	Ene 2018*	Año 2017*	Variación % respecto a igual período del año anterior
	Millones de dólares			Millones de dólares			Millones de dólares		
Total anual	///	66.899	///	///	14.908	///	///	17.839	///
Ene	5.736	4.341	32,1	1.247	963	29,5	1.582	1.193	32,6
Total 1 mes	5.736	4.341	32,1	1.247	963	29,5	1.582	1.193	32,6
Feb		4.116			976			1.112	
Mar		5.474			1.165			1.584	
Abr		4.975			1.109			1.359	
May		6.066			1.304			1.554	
Jun		5.900			1.140			1.555	
Jul		6.041			1.406			1.527	
Ago		6.314			1.474			1.676	
Sep		5.963			1.411			1.576	
Oct		6.196			1.403			1.675	
Nov		6.151			1.367			1.605	
Dic		5.362			1.190			1.423	

(continúa)

Cuadro 3.1.8.2 (conclusión)

Período	Combustibles y lubricantes básicos y elaborados			Piezas y accesorios para bienes de capital			Bienes de consumo		
	Ene 2018*	Año 2017*	Variación % respecto a igual período del año anterior	Ene 2018*	Año 2017*	Variación % respecto a igual período del año anterior	Ene 2018*	Año 2017*	Variación % respecto a igual período del año anterior
	Millones de dólares			Millones de dólares			Millones de dólares		
Total anual	///	5.688	///	///	12.927	///	///	8.941	///
Ene	479	258	85,7	1.084	930	16,6	822	638	28,8
Total 1 mes	479	258	85,7	1.084	930	16,6	822	638	28,8
Feb		263			737			557	
Mar		329			1.055			770	
Abr		388			956			638	
May		740			1.162			686	
Jun		787			1.160			693	
Jul		672			1.139			717	
Ago		527			1.170			864	
Sep		434			1.140			875	
Oct		446			1.249			893	
Nov		409			1.310			860	
Dic		435			919			750	

Período	Vehículos automotores de pasajeros			Resto		
	Ene 2018*	Año 2017*	Variación % respecto a igual período del año anterior	Ene 2018*	Año 2017*	Variación % respecto a igual período del año anterior
	Millones de dólares			Millones de dólares		
Total anual	///	6.296	///	///	300	///
Ene	499	336	48,5	23	23	0,0
Total 1 mes	499	336	48,5	23	23	0,0
Feb		451			19	
Mar		547			26	
Abr		503			23	
May		594			26	
Jun		539			26	
Jul		549			31	
Ago		577			26	
Sep		502			24	
Oct		504			26	
Nov		575			25	
Dic		619			25	

Nota: los totales por suma pueden no coincidir por redondeo en las cifras parciales.

**Cuadro 3.1.9.1 Balanza comercial argentina con los países del MERCOSUR.
Año 2017 y enero 2018**

Período	Total					
	Exportación		Importación		Saldo	
	Ene 2018*	Año 2017*	Ene 2018*	Año 2017*	Ene 2018*	Año 2017*
	Millones de dólares					
Total anual	///	11.920	///	19.621	///	- 7.701
Ene	989	858	1.419	1.090	- 430	- 232
Total 1 mes	989	858	1.419	1.090	- 430	- 232
Feb		782		1.384		- 602
Mar		978		1.775		- 797
Abr		937		1.512		- 575
May		1.064		1.821		- 756
Jun		983		1.646		- 663
Jul		1.022		1.729		- 707
Ago		1.055		1.766		- 711
Sep		1.089		1.645		- 556
Oct		1.096		1.780		- 685
Nov		1.074		1.813		- 739
Dic		981		1.658		- 677

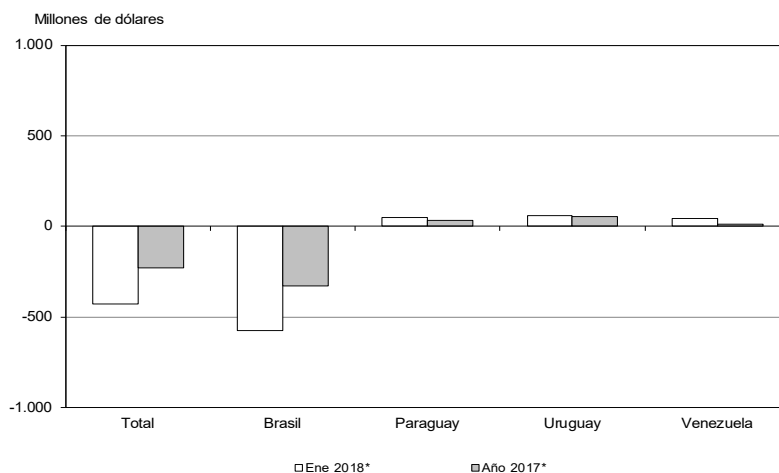
*(continúa)***Gráfico 3.1.2 Saldos de la balanza comercial argentina con los países del MERCOSUR.
Enero 2017 y enero 2018**

Cuadro 3.1.9.1 (continuación)

Período	Brasil					
	Exportación		Importación		Saldo	
	Ene 2018°	Año 2017*	Ene 2018*	Año 2017*	Ene 2018*	Año 2017*
	Millones de dólares					
Total anual	///	9.316	///	17.988	///	- 8.673
Ene	766	693	1.342	1.023	- 575	- 329
Total 1 mes	766	693	1.342	1.023	- 575	- 329
Feb		599		1.226		- 627
Mar		795		1.558		- 763
Abr		755		1.395		- 640
May		782		1.652		- 870
Jun		800		1.510		- 709
Jul		786		1.580		- 794
Ago		755		1.656		- 901
Sep		865		1.542		- 677
Oct		886		1.625		- 739
Nov		836		1.672		- 836
Dic		762		1.548		- 786

Período	Paraguay					
	Exportación		Importación		Saldo	
	Ene 2018°	Año 2017*	Ene 2018*	Año 2017*	Ene 2018*	Año 2017*
	Millones de dólares					
Total anual	///	1.140	///	1.088	///	53
Ene	90	71	43	37	47	33
Total 1 mes	90	71	43	37	47	33
Feb		84		122		- 38
Mar		87		172		- 85
Abr		87		78		10
May		96		105		- 9
Jun		82		98		- 16
Jul		102		98		4
Ago		103		59		45
Sep		109		61		48
Oct		99		107		- 8
Nov		116		84		32
Dic		105		66		39

(continúa)

3. SECTOR EXTERNO

Cuadro 3.1.9.1 (conclusión)

Período	Uruguay					
	Exportación		Importación		Saldo	
	Ene 2018°	Año 2017*	Ene 2018*	Año 2017*	Ene 2018*	Año 2017*
	Millones de dólares					
Total anual	///	1.219	///	529	///	690
Ene	91	81	34	30	57	51
Total 1 mes	91	81	34	30	57	51
Feb		82		36		46
Mar		91		46		45
Abr		89		39		50
May		140		63		77
Jun		94		37		57
Jul		95		43		52
Ago		130		46		84
Sep		102		41		60
Oct		106		48		58
Nov		108		56		52
Dic		100		43		57

Período	Venezuela					
	Exportación		Importación		Saldo	
	Ene 2018°	Año 2017*	Ene 2018*	Año 2017*	Ene 2018*	Año 2017*
	Millones de dólares					
Total anual	///	245	///	16	///	230
Ene	41	13	0	0	41	13
Total 1 mes	41	13	0	0	41	13
Feb		17		0		17
Mar		6		0		6
Abr		6		0		6
May		46		0		46
Jun		6		0		6
Jul		39		8		31
Ago		67		5		62
Sep		13		0		13
Oct		4		0		4
Nov		14		0		13
Dic		14		0		14

Nota: los totales por suma pueden no coincidir por redondeo en las cifras parciales.

Cuadro 3.1.9.2 Exportación e importación con el MERCOSUR por principales secciones de la Nomenclatura Común del MERCOSUR. Enero 2017 y enero 2018

Sección	Total					
	Exportación			Importación		
	Ene 2018 ^e	Ene 2017 [*]	Variación % respecto a igual período del año anterior	Ene 2018 [*]	Ene 2017 [*]	Variación % respecto a igual período del año anterior
	Millones de dólares			Millones de dólares		
Total	989	858	15,3	1.419	1.090	30,2
I Animales vivos y productos del reino animal	34	42	- 19,0	13	18	- 27,8
II Productos del reino vegetal	219	249	- 12,0	7	12	- 41,7
III Grasas y aceites	15	21	- 28,6	3	3	0,0
IV Productos alimenticios, bebidas y tabaco	102	62	64,5	35	30	16,7
V Productos minerales	63	57	10,5	120	60	100,0
VI Productos de industrias químicas y conexas	93	86	8,1	106	95	11,6
VII Plástico, caucho y sus manufacturas	82	65	26,2	103	83	24,1
VIII Pieles, cueros y sus manufacturas, excepto calzado	3	1	200,0	2	1	100,0
X Pasta de madera, papel y cartón	14	14	0,0	62	46	34,8
XI Materias textiles y sus manufacturas	10	9	11,1	26	18	44,4
XIII Manufacturas de piedra, yeso, cemento, amianto, mica, cerámica y vidrio	4	3	33,3	21	16	31,3
XV Metales comunes y sus manufacturas	43	32	34,4	138	99	39,4
XVI Máquinas, aparatos y material eléctrico y sus partes	43	36	19,4	208	154	35,1
XVII Material de transporte	254	172	47,7	537	419	28,2
Resto	9	9	0,0	38	35	8,6

Sección	Brasil					
	Exportación			Importación		
	Ene 2018 ^e	Ene 2017 [*]	Variación % respecto a igual período del año anterior	Ene 2018 [*]	Ene 2017 [*]	Variación % respecto a igual período del año anterior
	Millones de dólares			Millones de dólares		
Total	766	693	10,5	1.342	1.023	31,2
I Animales vivos y productos del reino animal	28	36	- 22,2	11	16	- 31,3
II Productos del reino vegetal	211	243	- 13,2	6	9	- 33,3
III Grasas y aceites	8	13	- 38,5	0	0	118,4
IV Productos alimenticios, bebidas y tabaco	35	30	16,7	33	28	17,9
V Productos minerales	43	40	7,5	85	31	174,2
VI Productos de industrias químicas y conexas	48	51	- 5,9	99	88	12,5
VII Plástico, caucho y sus manufacturas	72	52	38,5	96	77	24,7
VIII Pieles, cueros y sus manufacturas, excepto calzado	0	0	- 66,8	1	0	78,3
X Pasta de madera, papel y cartón	7	7	0,0	57	42	35,7
XI Materias textiles y sus manufacturas	8	7	14,3	23	16	43,8
XIII Manufacturas de piedra, yeso, cemento, amianto, mica, cerámica y vidrio	1	1	0,0	20	14	42,9
XV Metales comunes y sus manufacturas	32	20	60,0	136	98	38,8
XVI Máquinas, aparatos y material eléctrico y sus partes	35	26	34,6	204	150	36,0
XVII Material de transporte	235	164	43,3	535	419	27,7
Resto	3	3	0,0	35	33	6,1

(continúa)

3. SECTOR EXTERNO

Cuadro 3.1.9.2 (continuación)

Sección	Paraguay					
	Exportación			Importación		
	Ene 2018°	Ene 2017*	Variación % respecto a igual período del año anterior	Ene 2018*	Ene 2017*	Variación % respecto a igual período del año anterior
	Millones de dólares			Millones de dólares		
Total	90	71	26,8	43	37	16,2
I Animales vivos y productos del reino animal	3	2	50,0	0	0	33,7
II Productos del reino vegetal	2	3	-33,3	1	1	0,0
III Grasas y aceites	1	1	0,0	0	0	-88,2
IV Productos alimenticios, bebidas y tabaco	17	13	30,8	0	0	-0,7
V Productos minerales	16	14	14,3	33	28	17,9
VI Productos de industrias químicas y conexas	18	12	50,0	1	0	179,8
VII Plástico, caucho y sus manufacturas	4	5	-20,0	0	1	-37,8
VIII Pieles, cueros y sus manufacturas, excepto calzado	0	0	-25,9	0	0	-15,9
X Pasta de madera, papel y cartón	3	2	50,0	1	1	0,0
XI Materias textiles y sus manufacturas	0	0	-51,7	2	2	0,0
XIII Manufacturas de piedra, yeso, cemento, amianto, mica, cerámica y vidrio	1	1	0,0	1	2	-50,0
XV Metales comunes y sus manufacturas	8	6	33,3	1	0	///
XVI Máquinas, aparatos y material eléctrico y sus partes	3	3	0,0	2	1	100,0
XVII Material de transporte	11	4	175,0	0	0	0,0
Resto	2	3	-33,3	0	0	-38,2

Sección	Uruguay					
	Exportación			Importación		
	Ene 2018°	Ene 2017*	Variación % respecto a igual período del año anterior	Ene 2018*	Ene 2017*	Variación % respecto a igual período del año anterior
	Millones de dólares			Millones de dólares		
Total	91	81	12,3	34	30	13,3
I Animales vivos y productos del reino animal	2	1	100,0	2	2	0,0
II Productos del reino vegetal	5	2	150,0	0	2	-92,1
III Grasas y aceites	2	3	-33,3	2	2	0,0
IV Productos alimenticios, bebidas y tabaco	16	18	-11,1	1	2	-50,0
V Productos minerales	4	3	33,3	2	1	100,0
VI Productos de industrias químicas y conexas	27	24	12,5	6	7	-14,3
VII Plástico, caucho y sus manufacturas	6	7	-14,3	6	5	20,0
VIII Pieles, cueros y sus manufacturas, excepto calzado	2	1	100,0	1	0	139,6
X Pasta de madera, papel y cartón	4	4	0,0	5	3	66,7
XI Materias textiles y sus manufacturas	2	2	0,0	1	0	120,9
XIII Manufacturas de piedra, yeso, cemento, amianto, mica, cerámica y vidrio	2	2	0,0	0	0	-65,5
XV Metales comunes y sus manufacturas	3	3	0,0	1	1	0,0
XVI Máquinas, aparatos y material eléctrico y sus partes	4	5	-20,0	3	3	0,0
XVII Material de transporte	8	4	100,0	2	0	787,2
Resto	4	3	33,3	2	2	0,0

(continúa)

Cuadro 3.1.9.2 (conclusión)

Sección	Venezuela					
	Exportación			Importación		
	Ene 2018*	Ene 2017*	Variación % respecto a igual período del año anterior	Ene 2018*	Ene 2017*	Variación % respecto a igual período del año anterior
	Millones de dólares			Millones de dólares		
Total	41	13	215,4	0	0	17,5
I Animales vivos y productos del reino animal	2	3	- 33,3	0	0	///
II Productos del reino vegetal	1	0	///	0	0	///
III Grasas y aceites	4	5	- 20,0	0	0	///
IV Productos alimenticios, bebidas y tabaco	34	0	///	0	0	100,0
V Productos minerales	0	0	///	0	0	///
VI Productos de industrias químicas y conexas	0	0	- 39,2	0	0	- 100,0
VII Plástico, caucho y sus manufacturas	0	0	- 51,4	0	0	100,0
VIII Pieles, cueros y sus manufacturas, excepto calzado	0	0	///	0	0	///
X Pasta de madera, papel y cartón	0	0	- 99,4	0	0	100,0
XI Materias textiles y sus manufacturas	0	0	- 96,8	0	0	///
XIII Manufacturas de piedra, yeso, cemento, amianto, mica, cerámica y vidrio	0	0	- 79,0	0	0	///
XV Metales comunes y sus manufacturas	0	3	- 99,8	0	0	- 10,3
XVI Máquinas, aparatos y material eléctrico y sus partes	0	0	- 75,7	0	0	- 100,0
XVII Material de transporte	0	0	- 72,5	0	0	351,3
Resto	0	0	- 51,2	0	0	///

Nota: los totales por suma pueden no coincidir por redondeo en las cifras parciales.

3. SECTOR EXTERNO

**Cuadro 3.1.9.3 Exportación a los países del MERCOSUR por grandes rubros.
Enero 2017 y enero 2018**

Grandes rubros	Total			Brasil		
	Ene 2018°	Ene 2017*	Variación % respecto a igual período del año anterior	Ene 2018°	Ene 2017*	Variación % respecto a igual período del año anterior
	Millones de dólares			Millones de dólares		
Total	989	858	15,3	766	693	10,5
Productos primarios	197	234	-15,8	184	228	-19,3
Animales vivos	0	0	-6,5	0	0	-82,2
Pescados y mariscos sin elaborar	1	1	0,0	1	1	0,0
Miel	0	0	0,0	0	0	0,0
Hortalizas y legumbres sin elaborar	24	29	-17,2	23	28	-17,9
Frutas frescas	7	8	-12,5	6	7	-14,3
Cereales	157	187	-16,0	152	187	-18,7
Semillas y frutos oleaginosos	1	3	-66,7	1	2	-50,0
Tabaco sin elaborar	4	2	100,0	0	1	-97,5
Lanas sucias	1	1	0,0	0	0	///
Fibras de algodón	0	0	0,0	0	0	0,0
Minerales metalíferos, escorias y cenizas	0	0	0,0	0	0	0,0
Resto de productos primarios	2	2	0,0	1	2	-50,0
Manufacturas de Origen Agropecuario (MOA)	186	149	24,8	106	100	6,0
Carnes y sus preparados	7	6	16,7	7	6	16,7
Pescados y mariscos elaborados	7	6	16,7	6	6	0,0
Productos lácteos	19	27	-29,6	14	23	-39,1
Otros productos de origen animal	1	1	0,0	0	0	-19,8
Frutas secas o procesadas	2	2	0,0	2	1	100,0
Café, té, yerba mate y especias	0	1	-32,4	0	0	-0,3
Productos de molinería y sus preparaciones	40	28	42,9	35	22	59,1
Grasas y aceites	15	21	-28,6	8	13	-38,5
Azúcar, cacao y artículos de confitería	8	10	-20,0	5	6	-16,7
Preparados de hortalizas, legumbres y frutas	18	14	28,6	15	11	36,4
Bebidas, líquidos alcohólicos y vinagre	11	10	10,0	4	3	33,3
Residuos y desperdicios de la industria alimenticia	39	6	550,0	0	1	-79,5
Extractos curtientes y tintóreos	7	4	75,0	6	4	50,0
Pieles y cueros	3	1	200,0	0	0	-86,6
Lanas elaboradas	0	0	3,6	0	0	0,0
Resto de MOA	11	10	10,0	3	3	0,0
Manufacturas de Origen Industrial (MOI)	544	420	29,5	434	327	32,7
Productos químicos y conexos	87	82	6,1	42	47	-10,6
Materias plásticas y sus manufacturas	72	53	35,8	62	42	47,6
Caucho y sus manufacturas	10	11	-9,1	10	10	0,0
Manufacturas de cuero, marroquinería, etcétera	0	0	-46,6	0	0	542,5
Papel, cartón, impresos y publicaciones	14	14	0,0	7	7	0,0
Textiles y confecciones	9	9	0,0	8	7	14,3
Calzado y sus partes componentes	0	0	183,4	0	0	///
Manufacturas de piedra, yeso, vidrio, etcétera	4	3	33,3	1	1	0,0
Piedras, metales preciosos y sus manufacturas; monedas	0	0	37,4	0	0	0,0
Metales comunes y sus manufacturas	43	32	34,4	32	20	60,0
Máquinas y aparatos; material eléctrico	43	36	19,4	35	26	34,6
Material de transporte terrestre	248	172	44,2	235	164	43,3
Vehículos de navegación aérea, marítima y fluvial	6	0	///	0	0	///
Resto de MOI	8	8	0,0	2	3	-33,3
Combustibles y energía	62	55	12,7	42	38	10,5
Petróleo crudo	0	0	0,0	0	0	0,0
Carburantes	38	35	8,6	22	21	4,8
Grasas y aceites lubricantes	1	1	0,0	0	0	-21,6
Gas de petróleo y otros hidrocarburos gaseosos	22	19	15,8	20	17	17,6
Energía eléctrica	0	0	0,0	0	0	0,0
Resto de combustibles	0	1	-13,4	0	0	-6,6

(continúa)

Cuadro 3.1.9.3 (continuación)

Grandes rubros	Paraguay			Uruguay		
	Ene 2018°	Ene 2017*	Variación % respecto a igual período del año anterior	Ene 2018°	Ene 2017*	Variación % respecto a igual período del año anterior
	Millones de dólares			Millones de dólares		
Total	90	71	26,8	91	81	12,3
Productos primarios	6	4	50,0	6	2	200,0
Animales vivos	0	0	105,5	0	0	- 12,1
Pescados y mariscos sin elaborar	0	0	0,0	0	0	///
Miel	0	0	0,0	0	0	0,0
Hortalizas y legumbres sin elaborar	1	0	18,2	0	0	- 55,4
Frutas frescas	1	1	0,0	0	0	649,1
Cereales	1	0	232,9	4	0	///
Semillas y frutos oleaginosos	0	0	0,1	0	1	- 55,4
Tabaco sin elaborar	4	2	100,0	0	0	0,0
Lanas sucias	0	0	0,0	1	1	0,0
Fibras de algodón	0	0	0,0	0	0	0,0
Minerales metalíferos, escorias y cenizas	0	0	0,0	0	0	0,0
Resto de productos primarios	0	0	78,3	0	0	- 32,3
Manufacturas de Origen Agropecuario (MOA)	17	16	6,3	24	25	- 4,0
Carnes y sus preparados	0	0	- 54,0	0	0	372,8
Pescados y mariscos elaborados	0	0	///	0	0	14,1
Productos lácteos	2	1	100,0	1	1	0,0
Otros productos de origen animal	1	0	179,5	0	0	40,1
Frutas secas o procesadas	0	0	- 95,0	0	0	- 100,0
Café, té, yerba mate y especias	0	0	- 84,5	0	0	- 40,5
Productos de molinería y sus preparaciones	2	3	- 33,3	3	3	0,0
Grasas y aceites	1	1	0,0	2	3	- 33,3
Azúcar, cacao y artículos de confitería	1	1	0,0	2	3	- 33,3
Preparados de hortalizas, legumbres y frutas	1	1	0,0	2	2	0,0
Bebidas, líquidos alcohólicos y vinagre	3	4	- 25,0	3	3	0,0
Residuos y desperdicios de la industria alimenticia	1	1	0,0	4	4	0,0
Extractos curtientes y tintóreos	0	0	68,0	0	0	3,3
Pieles y cueros	0	0	///	2	1	100,0
Lanas elaboradas	0	0	0,0	0	0	3,6
Resto de MOA	4	3	33,3	3	4	- 25,0
Manufacturas de Origen Industrial (MOI)	51	37	37,8	58	52	11,5
Productos químicos y conexos	18	11	63,6	27	23	17,4
Materias plásticas y sus manufacturas	4	5	- 20,0	6	6	0,0
Caucho y sus manufacturas	0	0	29,2	0	1	- 29,1
Manufacturas de cuero, marroquinería, etcétera	0	0	- 92,6	0	0	- 29,3
Papel, cartón, impresos y publicaciones	3	2	50,0	4	4	0,0
Textiles y confecciones	0	0	- 51,7	1	1	0,0
Calzado y sus partes componentes	0	0	314,1	0	0	156,9
Manufacturas de piedra, yeso, vidrio, etcétera	1	1	0,0	2	2	0,0
Piedras, metales preciosos y sus manufacturas; monedas	0	0	- 99,3	0	0	53,8
Metales comunes y sus manufacturas	8	6	33,3	3	3	0,0
Máquinas y aparatos; material eléctrico	3	3	0,0	4	5	- 20,0
Material de transporte terrestre	11	4	175,0	1	4	- 75,0
Vehículos de navegación aérea, marítima y fluvial	0	0	- 100,0	6	0	///
Resto de MOI	2	3	- 33,3	3	2	50,0
Combustibles y energía	16	14	14,3	4	2	100,0
Petróleo crudo	0	0	0,0	0	0	0,0
Carburantes	14	13	7,7	2	1	100,0
Grasas y aceites lubricantes	1	0	103,6	0	0	29,0
Gas de petróleo y otros hidrocarburos gaseosos	0	1	- 51,8	1	1	0,0
Energía eléctrica	0	0	0,0	0	0	0,0
Resto de combustibles	0	0	- 46,5	0	0	179,3

(continúa)

3. SECTOR EXTERNO

Cuadro 3.1.9.3 (conclusión)

Grandes rubros	Venezuela		Variación % respecto a igual período del año anterior
	Ene 2018 ^e	Ene 2017 ^a	
	Millones de dólares		
Total	41	13	215,4
Productos primarios	1	0	943,8
Animales vivos	0	0	///
Pescados y mariscos sin elaborar	0	0	0,0
Miel	0	0	0,0
Hortalizas y legumbres sin elaborar	1	0	///
Frutas frescas	0	0	0,0
Cereales	0	0	- 100,0
Semillas y frutos oleaginosos	0	0	- 100,0
Tabaco sin elaborar	0	0	0,0
Lanas sucias	0	0	0,0
Fibras de algodón	0	0	0,0
Minerales metalíferos, escorias y cenizas	0	0	0,0
Resto de productos primarios	0	0	///
Manufacturas de Origen Agropecuario (MOA)	40	8	400,0
Carnes y sus preparados	0	0	0,0
Pescados y mariscos elaborados	0	0	0,0
Productos lácteos	2	3	- 33,3
Otros productos de origen animal	0	0	0,0
Frutas secas o procesadas	0	0	0,0
Café, té, yerba mate y especias	0	0	0,0
Productos de molinería y sus preparaciones	0	0	///
Grasas y aceites	4	5	- 20,0
Azúcar, cacao y artículos de confitería	0	0	134,6
Preparados de hortalizas, legumbres y frutas	0	0	0,0
Bebidas, líquidos alcohólicos y vinagre	0	0	- 100,0
Residuos y desperdicios de la industria alimenticia	34	0	///
Extractos curtientes y tintóreos	0	0	0,0
Pieles y cueros	0	0	0,0
Lanas elaboradas	0	0	0,0
Resto de MOA	0	0	- 95,3
Manufacturas de Origen Industrial (MOI)	1	5	- 80,0
Productos químicos y conexos	0	0	- 39,2
Materias plásticas y sus manufacturas	0	0	11,2
Caucho y sus manufacturas	0	0	- 97,7
Manufacturas de cuero, marroquinería, etcétera	0	0	0,0
Papel, cartón, impresos y publicaciones	0	0	- 99,4
Textiles y confecciones	0	0	- 96,8
Calzado y sus partes componentes	0	0	0,0
Manufacturas de piedra, yeso, vidrio, etcétera	0	0	- 79,0
Piedras, metales preciosos y sus manufacturas; monedas	0	0	0,0
Metales comunes y sus manufacturas	0	3	- 99,8
Máquinas y aparatos; material eléctrico	0	0	- 75,7
Material de transporte terrestre	0	0	- 72,5
Vehículos de navegación aérea, marítima y fluvial	0	0	0,0
Resto de MOI	0	0	- 51,2
Combustibles y energía	0	0	0,0
Petróleo crudo	0	0	0,0
Carburantes	0	0	0,0
Grasas y aceites lubricantes	0	0	0,0
Gas de petróleo y otros hidrocarburos gaseosos	0	0	0,0
Energía eléctrica	0	0	0,0
Resto de combustibles	0	0	0,0

Nota: los totales por suma pueden no coincidir por redondeo en las cifras parciales.

**Cuadro 3.1.9.4 Importación desde los países del MERCOSUR por uso económico.
Enero 2017 y enero 2018**

Uso económico	Total			Brasil		
	Ene 2018*	Ene 2017*	Variación % respecto a igual período del año anterior	Ene 2018*	Ene 2017*	Variación % respecto a igual período del año anterior
	Millones de dólares			Millones de dólares		
Total	1.419	1.090	30,2	1.342	1.023	31,2
Bienes de capital	267	213	25,4	265	213	24,4
Bienes intermedios	464	352	31,8	437	326	34,0
Combustibles y lubricantes	61	38	60,5	28	10	180,0
Piezas y accesorios para bienes de capital	204	167	22,2	199	163	22,1
Bienes de consumo	113	96	17,7	101	86	17,4
Vehículos automotores para pasajeros	310	224	38,4	310	224	38,4
Resto	0	1	-52,5	0	1	-52,5
	Paraguay			Uruguay		
	Millones de dólares			Millones de dólares		
Total	43	37	16,2	34	30	13,3
Bienes de capital	0	0	-100,0	2	0	902,8
Bienes intermedios	6	6	0,0	21	19	10,5
Combustibles y lubricantes	33	28	17,9	0	0	-0,8
Piezas y accesorios para bienes de capital	2	1	100,0	3	3	0,0
Bienes de consumo	3	2	50,0	9	8	12,5
Vehículos automotores para pasajeros	0	0	0,0	0	0	0,0
Resto	0	0	32,4	0	0	16,2
	Venezuela			Venezuela		
	Millones de dólares			Millones de dólares		
Total	0	0	17,5	0	0	17,5
Bienes de capital	0	0	///	0	0	///
Bienes intermedios	0	0	-85,2	0	0	-85,2
Combustibles y lubricantes	0	0	0,0	0	0	0,0
Piezas y accesorios para bienes de capital	0	0	198,9	0	0	198,9
Bienes de consumo	0	0	///	0	0	///
Vehículos automotores para pasajeros	0	0	0,0	0	0	0,0
Resto	0	0	0,0	0	0	0,0

Nota: los totales por suma pueden no coincidir por redondeo en las cifras parciales.

**Cuadro 3.1.10.1 Balanza comercial argentina con los países del NAFTA.
Año 2017 y enero 2018**

Período	Total					
	Exportación		Importación		Saldo	
	Ene 2018 ^e	Año 2017*	Ene 2018*	Año 2017*	Ene 2018*	Año 2017*
	Millones de dólares					
Total anual	///	6.499	///	10.377	///	- 3.877
Ene	670	426	860	706	- 191	- 280
Total 1 mes	670	426	860	706	- 191	- 280
Feb		447		685		- 238
Mar		487		754		- 267
Abr		565		879		- 314
May		566		966		- 400
Jun		582		965		- 383
Jul		675		1.059		- 383
Ago		495		972		- 477
Sep		616		803		- 188
Oct		585		818		- 233
Nov		594		927		- 333
Dic		461		843		- 382

(continúa)

**Gráfico 3.1.3 Saldos de la balanza comercial argentina con los países del NAFTA.
Enero 2017 y enero 2018**

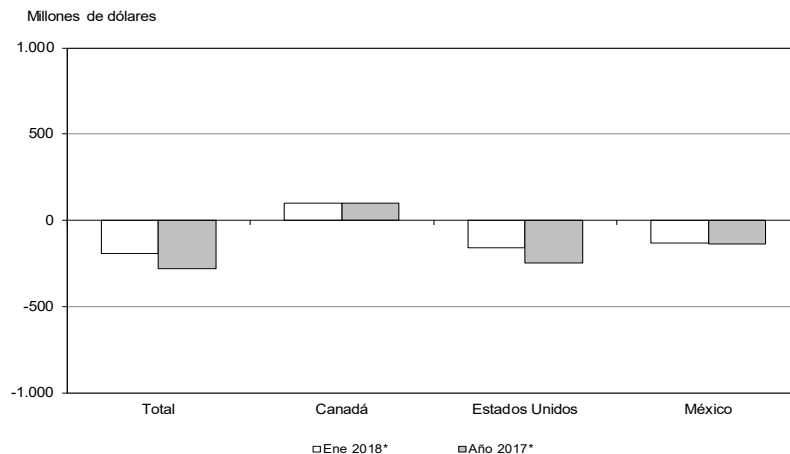

Cuadro 3.1.10.1 (conclusión)

Período	Canadá					
	Exportación		Importación		Saldo	
	Ene 2018°	Año 2017*	Ene 2018*	Año 2017*	Ene 2018*	Año 2017*
	Millones de dólares					
Total anual	///	1.333	///	660	///	673
Ene	140	126	41	28	98	98
Total 1 mes	140	126	41	28	98	98
Feb		78		30		48
Mar		122		57		65
Abr		97		65		33
May		64		83		-20
Jun		95		56		39
Jul		104		127		-23
Ago		105		75		30
Sep		127		31		96
Oct		160		33		126
Nov		119		30		89
Dic		138		46		92

Período	Estados Unidos					
	Exportación		Importación		Saldo	
	Ene 2018°	Año 2017*	Ene 2018*	Año 2017*	Ene 2018*	Año 2017*
	Millones de dólares					
Total anual	///	4.520	///	7.635	///	-3.115
Ene	483	264	639	507	-157	-244
Total 1 mes	483	264	639	507	-157	-244
Feb		331		544		-213
Mar		302		520		-218
Abr		384		642		-258
May		450		720		-270
Jun		445		709		-264
Jul		509		773		-264
Ago		317		728		-411
Sep		438		559		-121
Oct		372		590		-217
Nov		433		722		-289
Dic		275		621		-347

Período	México					
	Exportación		Importación		Saldo	
	Ene 2018°	Año 2017*	Ene 2018*	Año 2017*	Ene 2018*	Año 2017*
	Millones de dólares					
Total anual	///	646	///	2.081	///	-1.435
Ene	47	37	180	171	-132	-134
Total 1 mes	47	37	180	171	-132	-134
Feb		38		111		-73
Mar		64		178		-114
Abr		83		172		-89
May		52		163		-111
Jun		42		200		-158
Jul		63		159		-96
Ago		74		169		-95
Sep		50		213		-163
Oct		53		194		-141
Nov		42		175		-133
Dic		48		176		-128

Nota: los totales por suma pueden no coincidir por redondeo en las cifras parciales.

Cuadro 3.1.10.2 Exportación e importación con los países del NAFTA por principales secciones de la Nomenclatura Común del MERCOSUR. Enero 2017 y enero 2018

Sección	Total					
	Exportación			Importación		
	Ene 2018*	Ene 2017*	Variación % respecto a igual período del año anterior	Ene 2018*	Ene 2017*	Variación % respecto a igual período del año anterior
	Millones de dólares			Millones de dólares		
Total	670	426	57,3	860	706	21,8
I Animales vivos y productos del reino animal	26	29	- 10,3	1	0	41,2
II Productos del reino vegetal	39	33	18,2	6	5	20,0
III Grasas y aceites	19	1	///	1	0	140,9
IV Productos alimenticios, bebidas y tabaco	40	40	0,0	12	8	50,0
V Productos minerales	197	14	///	156	46	239,1
VI Productos de industrias químicas y conexas	31	83	- 62,7	179	160	11,9
VII Plástico, caucho y sus manufacturas	7	6	16,7	55	42	31,0
VIII Pieles, cueros y sus manufacturas, excepto calzado	11	12	- 8,3	0	0	124,5
X Pasta de madera, papel y cartón	1	2	- 50,0	6	6	0,0
XI Materias textiles y sus manufacturas	1	1	0,0	7	8	- 12,5
XIII Manufacturas de piedra, yeso, cemento, amianto, mica, cerámica y vidrio	0	0	- 37,2	3	3	0,0
XV Metales comunes y sus manufacturas	103	40	157,5	27	22	22,7
XVI Máquinas, aparatos y material eléctrico; sus partes	16	16	0,0	235	246	- 4,5
XVII Material de transporte	4	22	- 81,8	121	109	11,0
Resto	175	127	37,8	51	50	2,0

Sección	Canadá					
	Exportación			Importación		
	Ene 2018*	Ene 2017*	Variación % respecto a igual período del año anterior	Ene 2018*	Ene 2017*	Variación % respecto a igual período del año anterior
	Millones de dólares			Millones de dólares		
Total	140	126	11,1	41	28	46,4
I Animales vivos y productos del reino animal	0	1	- 100,0	0	0	///
II Productos del reino vegetal	3	1	200,0	1	0	132,7
III Grasas y aceites	0	0	- 100,0	0	0	- 100,0
IV Productos alimenticios, bebidas y tabaco	7	7	0,0	0	0	- 32,7
V Productos minerales	0	0	///	9	7	28,6
VI Productos de industrias químicas y conexas	0	5	- 95,6	8	7	14,3
VII Plástico, caucho y sus manufacturas	0	0	330,7	2	1	100,0
VIII Pieles, cueros y sus manufacturas, excepto calzado	0	0	- 43,7	0	0	0,0
X Pasta de madera, papel y cartón	0	0	///	0	0	- 48,5
XI Materias textiles y sus manufacturas	0	0	- 100,0	0	0	- 71,1
XIII Manufacturas de piedra, yeso, cemento, amianto, mica, cerámica y vidrio	0	0	0,0	0	0	- 1,2
XV Metales comunes y sus manufacturas	3	0	554,4	1	1	0,0
XVI Máquinas, aparatos y material eléctrico; sus partes	0	5	- 94,3	17	8	112,5
XVII Material de transporte	0	0	///	1	1	0,0
Resto	127	107	18,7	2	2	0,0

(continúa)

Cuadro 3.1.10.2 (conclusión)

Sección	Estados Unidos					
	Exportación			Importación		
	Ene 2018 ^e	Ene 2017 [*]	Variación % respecto a igual período del año anterior	Ene 2018 [*]	Ene 2017 [*]	Variación % respecto a igual período del año anterior
	Millones de dólares			Millones de dólares		
Total	483	264	83,0	639	507	26,0
I Animales vivos y productos del reino animal	25	28	-10,7	0	0	11,5
II Productos del reino vegetal	33	30	10,0	5	5	0,0
III Grasas y aceites	2	1	100,0	1	0	142,7
IV Productos alimenticios, bebidas y tabaco	31	32	-3,1	7	5	40,0
V Productos minerales	197	14	///	147	39	276,9
VI Productos de industrias químicas y conexas	22	71	-69,0	136	132	3,0
VII Plástico, caucho y sus manufacturas	6	6	0,0	48	36	33,3
VIII Pieles, cueros y sus manufacturas, excepto calzado	6	6	0,0	0	0	415,9
X Pasta de madera, papel y cartón	0	1	-65,4	5	5	0,0
XI Materias textiles y sus manufacturas	0	0	-74,3	4	4	0,0
XIII Manufacturas de piedra, yeso, cemento, amianto, mica, cerámica y vidrio	0	0	-47,4	2	2	0,0
XV Metales comunes y sus manufacturas	98	38	157,9	18	15	20,0
XVI Máquinas, aparatos y material eléctrico; sus partes	11	8	37,5	163	193	-15,5
XVII Material de transporte	2	9	-77,8	66	31	112,9
Resto	48	19	152,6	38	40	-5,0
	México					
	Exportación			Importación		
Sección	Ene 2018 ^e	Ene 2017 [*]	Variación % respecto a igual período del año anterior	Ene 2018 [*]	Ene 2017 [*]	Variación % respecto a igual período del año anterior
	Millones de dólares			Millones de dólares		
Total	47	37	27,0	180	171	5,3
I Animales vivos y productos del reino animal	0	0	49,9	0	0	0,0
II Productos del reino vegetal	3	2	50,0	1	1	0,0
III Grasas y aceites	17	0	///	0	0	///
IV Productos alimenticios, bebidas y tabaco	2	1	100,0	5	2	150,0
V Productos minerales	0	0	-97,6	0	0	10,5
VI Productos de industrias químicas y conexas	9	7	28,6	35	20	75,0
VII Plástico, caucho y sus manufacturas	0	0	-10,8	5	5	0,0
VIII Pieles, cueros y sus manufacturas, excepto calzado	5	5	0,0	0	0	-99,7
X Pasta de madera, papel y cartón	1	0	85,5	1	0	253,1
XI Materias textiles y sus manufacturas	1	1	0,0	3	3	0,0
XIII Manufacturas de piedra, yeso, cemento, amianto, mica, cerámica y vidrio	0	0	620,9	1	1	0,0
XV Metales comunes y sus manufacturas	3	2	50,0	8	6	33,3
XVI Máquinas, aparatos y material eléctrico; sus partes	5	4	25,0	55	46	19,6
XVII Material de transporte	2	13	-84,6	55	77	-28,6
Resto	0	1	-66,7	11	9	22,2

Nota: los totales por suma pueden no coincidir por redondeo en las cifras parciales.

3. SECTOR EXTERNO

**Cuadro 3.1.10.3 Exportación a los países del NAFTA por grandes rubros.
Enero 2017 y enero 2018**

Grandes rubros	Total			Canadá		
	Ene 2018*	Ene 2017*	Variación % respecto a igual período del año anterior	Ene 2018*	Ene 2017*	Variación % respecto a igual período del año anterior
	Millones de dólares			Millones de dólares		
Total	670	426	57,3	140	126	11,1
Productos primarios	58	55	5,5	3	2	50,0
Animales vivos	2	2	0,0	0	0	100,0
Pescados y mariscos sin elaborar	20	20	0,0	0	1	100,0
Miel	2	5	60,0	0	0	0,0
Hortalizas y legumbres sin elaborar	10	8	25,0	2	0	303,2
Frutas frescas	3	2	50,0	1	0	167,5
Cereales	15	2	650,0	1	0	401,5
Semillas y frutos oleaginosos	5	15	66,7	0	0	69,7
Tabaco sin elaborar	1	0	749,1	0	0	0,0
Lanas sucias	0	0	0,0	0	0	0,0
Fibras de algodón	0	0	0,0	0	0	0,0
Minerales metálicos, escorias y cenizas	0	0	0,0	0	0	0,0
Resto de productos primarios	0	0	24,8	0	0	///
Manufacturas de Origen Agropecuario (MOA)	87	70	24,3	8	10	20,0
Carnes y sus preparados	0	0	16,6	0	0	0,0
Pescados y mariscos elaborados	1	2	50,0	0	0	0,0
Productos lácteos	0	0	44,6	0	0	0,0
Otros productos de origen animal	0	0	44,7	0	0	100,0
Frutas secas o procesadas	2	1	100,0	0	0	68,3
Café, té, yerba mate y especias	4	4	0,0	0	0	38,8
Productos de molinería y sus preparaciones	1	1	0,0	0	0	100,0
Grasas y aceites	19	1	///	0	0	100,0
Azúcar, cacao y artículos de confitería	3	2	50,0	1	1	0,0
Preparados de hortalizas, legumbres y frutas	10	7	42,9	1	1	0,0
Bebidas, líquidos alcohólicos y vinagre	24	30	20,0	4	5	20,0
Residuos y desperdicios de la industria alimenticia	1	1	0,0	0	0	100,0
Extractos curtientes y tintóreos	5	7	28,6	0	2	100,0
Pieles y cueros	10	11	9,1	0	0	100,0
Lanas elaboradas	1	1	0,0	0	0	100,0
Resto de MOA	4	3	33,3	2	1	100,0
Manufacturas de Origen Industrial (MOI)	329	288	14,2	128	114	12,3
Productos químicos y conexos	26	75	65,3	0	2	91,6
Materias plásticas y sus manufacturas	3	3	0,0	0	0	///
Caucho y sus manufacturas	4	3	33,3	0	0	330,6
Manufacturas de cueros, marroquinería, etcétera	1	1	0,0	0	0	156,6
Papel, cartón, impresos y publicaciones	1	2	50,0	0	0	///
Textiles y confecciones	0	0	65,0	0	0	0,0
Calzado y sus partes componentes	0	0	41,9	0	0	0,0
Manufacturas de piedra, yeso, vidrio, etcétera	0	0	37,2	0	0	0,0
Piedras, metales preciosos y sus manufacturas; monedas	141	119	18,5	125	106	17,9
Metales comunes y sus manufacturas	103	40	157,5	3	0	554,4
Máquinas y aparatos; material eléctrico	16	16	0,0	0	5	94,3
Material de transporte terrestre	2	21	90,5	0	0	///
Vehículos de navegación aérea, marítima y fluvial	2	1	100,0	0	0	0,0
Resto de MOI	30	5	500,0	0	0	92,5
Combustibles y energía	197	14	///	0	0	0,0
Petróleo crudo	157	0	///	0	0	0,0
Carburantes	38	5	660,0	0	0	0,0
Grasas y aceites lubricantes	0	0	0,0	0	0	0,0
Gas de petróleo y otros hidrocarburos gaseosos	0	5	100,0	0	0	0,0
Energía eléctrica	0	0	0,0	0	0	0,0
Resto de combustibles	2	3	33,3	0	0	0,0

(continúa)

Cuadro 3.1.10.3 (conclusión)

Grandes rubros	Estados Unidos			México		
	Ene 2018 ^a	Ene 2017 ^a	Variación % respecto a igual período del año anterior	Ene 2018 ^a	Ene 2017 ^a	Variación % respecto a igual período del año anterior
	Millones de dólares			Millones de dólares		
Total	483	264	83,0	47	37	27,0
Productos primarios	52	51	2,0	2	2	0,0
Animales vivos	1	2	50,0	0	0	73,2
Pescados y mariscos sin elaborar	20	18	11,1	0	0	0,0
Miel	2	5	60,0	0	0	0,0
Hortalizas y legumbres sin elaborar	8	7	14,3	1	0	245,3
Frutas frescas	3	2	50,0	0	0	0,0
Cereales	13	2	550,0	1	0	///
Semillas y frutos oleaginosos	4	14	71,4	0	1	70,0
Tabaco sin elaborar	1	0	749,1	0	0	0,0
Lanas sucias	0	0	0,0	0	0	0,0
Fibras de algodón	0	0	0,0	0	0	0,0
Minerales metalíferos, escorias y cenizas	0	0	0,0	0	0	0,0
Resto de productos primarios	0	0	20,5	0	0	///
Manufacturas de Origen Agropecuario (MOA)	52	51	2,0	26	9	188,9
Carnes y sus preparados	0	0	0,0	0	0	16,6
Pescados y mariscos elaborados	1	2	50,0	0	0	0,0
Productos lácteos	0	0	35,0	0	0	309,1
Otros productos de origen animal	0	0	39,0	0	0	0,0
Frutas secas o procesadas	2	1	100,0	0	0	0,0
Café, té, yerba mate y especias	4	4	0,0	0	0	14,5
Productos de molinería y sus preparaciones	0	1	42,6	1	0	750,1
Grasas y aceites	2	1	100,0	17	0	///
Azúcar, cacao y artículos de confitería	1	1	0,0	0	0	///
Preparados de hortalizas, legumbres y frutas	9	6	50,0	0	0	384,8
Bebidas, líquidos alcohólicos y vinagre	19	24	20,8	1	1	0,0
Residuos y desperdicios de la industria alimenticia	0	1	30,4	1	0	///
Extractos curtientes y tintóreos	5	4	25,0	1	1	0,0
Pielés y cueros	5	5	0,0	5	5	0,0
Lanas elaboradas	0	0	0,0	1	0	5,2
Resto de MOA	3	2	50,0	0	0	43,3
Manufacturas de Origen Industrial (MOI)	181	148	22,3	19	26	26,9
Productos químicos y conexos	18	67	73,1	8	5	60,0
Materias plásticas y sus manufacturas	2	3	33,3	0	0	3,8
Caucho y sus manufacturas	4	3	33,3	0	0	23,8
Manufacturas de cuero, marroquinería, etcétera	1	1	0,0	0	0	90,0
Papel, cartón, impresos y publicaciones	0	1	65,4	1	0	85,5
Textiles y confecciones	0	0	74,3	0	0	9,5
Calzado y sus partes componentes	0	0	41,9	0	0	0,0
Manufacturas de piedra, yeso, vidrio, etcétera	0	0	47,4	0	0	620,9
Piedras, metales preciosos y sus manufacturas; monedas	16	13	23,1	0	0	0,0
Metales comunes y sus manufacturas	98	38	157,9	3	2	50,0
Máquinas y aparatos; material eléctrico	11	8	37,5	5	4	25,0
Material de transporte terrestre	0	8	94,5	2	13	84,6
Vehículos de navegación aérea, marítima y fluvial	2	1	100,0	0	0	0,0
Resto de MOI	29	4	625,0	0	1	61,5
Combustibles y energía	197	14	///	0	0	100,0
Petróleo crudo	157	0	///	0	0	0,0
Carburantes	38	5	660,0	0	0	0,0
Grasas y aceites lubricantes	0	0	0,0	0	0	0,0
Gas de petróleo y otros hidrocarburos gaseosos	0	5	100,0	0	0	0,0
Energía eléctrica	0	0	0,0	0	0	0,0
Resto de combustibles	2	3	33,3	0	0	100,0

Nota: los totales por suma pueden no coincidir por redondeo en las cifras parciales.

**Cuadro 3.1.10.4 Importación desde los países del NAFTA por uso económico.
Enero 2017 y enero 2018**

Uso económico	Total			Canadá		
	Ene 2018*	Ene 2017*	Variación % respecto a igual período del año anterior	Ene 2018*	Ene 2017*	Variación % respecto a igual período del año anterior
	Millones de dólares			Millones de dólares		
Total	860	706	21,8	41	28	46,4
Bienes de capital	211	172	22,7	8	6	33,3
Bienes intermedios	239	194	23,2	13	11	18,2
Combustibles y lubricantes	140	40	250,0	2	1	100,0
Piezas y accesorios para bienes de capital	127	143	1,2	12	4	200,0
Bienes de consumo	101	89	13,5	7	5	40,0
Vehículos automotores para pasajeros	41	67	38,8	0	0	100,0
Resto	0	0	68,8	0	0	168,0

Uso económico	Estados Unidos			México		
	Ene 2018*	Ene 2017*	Variación % respecto a igual período del año anterior	Ene 2018*	Ene 2017*	Variación % respecto a igual período del año anterior
	Millones de dólares			Millones de dólares		
Total	639	507	26,0	180	171	5,3
Bienes de capital	146	124	17,7	57	42	35,7
Bienes intermedios	190	159	19,5	36	24	50,0
Combustibles y lubricantes	139	39	256,4	0	0	26,3
Piezas y accesorios para bienes de capital	94	117	19,7	21	22	4,5
Bienes de consumo	60	61	1,6	35	23	52,2
Vehículos automotores para pasajeros	10	7	42,9	32	60	46,7
Resto	0	0	69,1	0	0	39,6

Nota: los totales por suma pueden no coincidir por redondeo en las cifras parciales.

**Cuadro 3.1.11.1 Balanza comercial argentina con los países de la Unión Europea.
Año 2017 y enero 2018**

Período	Total					
	Exportación		Importación		Saldo	
	Ene 2018°	Año 2017*	Ene 2018*	Año 2017*	Ene 2018*	Año 2017*
Millones de dólares						
Total anual	///	8.708	///	11.527	///	- 2.819
Ene	696	575	1.082	890	- 386	- 315
Total 1 mes	696	575	1.082	890	- 386	- 315
Feb		655		704		- 49
Mar		587		1.004		- 417
Abr		611		831		- 219
May		628		1.010		- 382
Jun		875		1.091		- 217
Jul		870		936		- 66
Ago		759		1.015		- 256
Sep		865		982		- 117
Oct		880		1.015		- 134
Nov		740		1.117		- 377
Dic		663		933		- 270

(continúa)

**Gráfico 3.1.4 Saldos de la balanza comercial argentina con los países de la Unión Europea.
Enero 2017 y enero 2018**

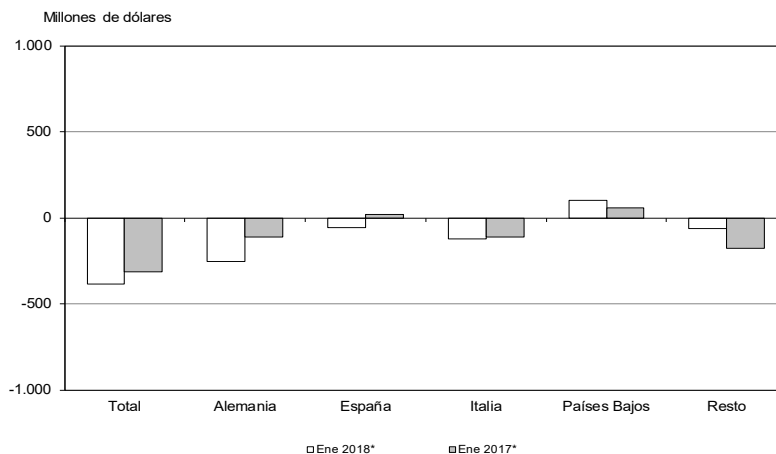

3. SECTOR EXTERNO

Cuadro 3.1.11.1 (continuación)

Período	Alemania					
	Exportación		Importación		Saldo	
	Ene 2018°	Año 2017*	Ene 2018*	Año 2017*	Ene 2018*	Año 2017*
	Millones de dólares					
Total anual	///	1.166	///	3.229	///	-2.064
Ene	78	106	328	216	-251	-109
Total 1 mes	78	106	328	216	-251	-109
Feb		104		190		-86
Mar		63		306		-243
Abr		80		245		-165
May		83		268		-185
Jun		88		254		-166
Jul		91		293		-201
Ago		95		338		-243
Sep		97		302		-205
Oct		100		284		-185
Nov		108		297		-189
Dic		150		237		-87

Período	España					
	Exportación		Importación		Saldo	
	Ene 2018°	Año 2017*	Ene 2018*	Año 2017*	Ene 2018*	Año 2017*
	Millones de dólares					
Total anual	///	1.504	///	1.452	///	52
Ene	58	93	113	72	-55	21
Total 1 mes	58	93	113	72	-55	21
Feb		93		60		33
Mar		93		102		-9
Abr		102		84		18
May		89		108		-19
Jun		199		105		94
Jul		192		82		109
Ago		196		125		72
Sep		147		116		31
Oct		120		191		-71
Nov		106		245		-140
Dic		74		162		-88

Período	Italia					
	Exportación		Importación		Saldo	
	Ene 2018°	Año 2017*	Ene 2018*	Año 2017*	Ene 2018*	Año 2017*
	Millones de dólares					
Total anual	///	1.041	///	1.675	///	-635
Ene	41	63	163	173	-122	-110
Total 1 mes	41	63	163	173	-122	-110
Feb		85		94		-9
Mar		82		139		-57
Abr		83		93		-10
May		70		151		-82
Jun		108		149		-41
Jul		121		141		-19
Ago		97		141		-43
Sep		103		160		-57
Oct		89		126		-37
Nov		73		150		-77
Dic		65		159		-94

(continúa)

Cuadro 3.1.11.1 (conclusión)

Período	Países Bajos					
	Exportación		Importación		Saldo	
	Ene 2018°	Año 2017*	Ene 2018*	Año 2017*	Ene 2018*	Año 2017*
Millones de dólares						
Total anual	///	1.393	///	490	///	903
Ene	188	88	87	30	102	58
Total 1 mes	188	88	87	30	102	58
Feb		86		20		65
Mar		75		72		3
Abr		80		22		58
May		85		44		41
Jun		124		69		55
Jul		134		18		116
Ago		93		33		60
Sep		143		23		120
Oct		190		69		120
Nov		153		29		124
Dic		142		60		82

Período	Resto					
	Exportación		Importación		Saldo	
	Ene 2018°	Año 2017*	Ene 2018*	Año 2017*	Ene 2018*	Año 2017*
Millones de dólares						
Total anual	///	3.605	///	4.680	///	- 1.076
Ene	332	225	391	400	- 60	- 175
Total 1 mes	332	225	391	400	- 60	- 175
Feb		288		340		- 52
Mar		274		385		- 111
Abr		267		387		- 120
May		300		438		- 138
Jun		354		514		- 160
Jul		330		402		- 71
Ago		277		378		- 101
Sep		375		382		- 7
Oct		382		345		38
Nov		300		396		- 96
Dic		231		315		- 83

Nota: los totales por suma pueden no coincidir por redondeo en las cifras parciales.

Cuadro 3.1.11.2 Exportación e importación con los países de la Unión Europea por principales secciones de la Nomenclatura Común del MERCOSUR. Enero 2017 y enero 2018

Sección	Total					
	Exportación			Importación		
	Ene 2018°	Ene 2017*	Variación % respecto a igual período del año anterior	Ene 2018*	Ene 2017*	Variación % respecto a igual período del año anterior
Total	Millones de dólares			Millones de dólares		
	696	575	21,0	1.082	890	21,6
I Animales vivos y productos del reino animal	93	93	0,0	3	2	50,0
II Productos del reino vegetal	49	36	36,1	9	8	12,5
III Grasas y aceites	6	4	50,0	1	0	379,0
IV Productos alimenticios, bebidas y tabaco	285	294	3,1	24	12	100,0
V Productos minerales	12	54	77,8	66	25	164,0
VI Productos de industrias químicas y conexas	199	35	468,6	238	175	36,0
VII Plástico, caucho y sus manufacturas	2	4	50,0	52	37	40,5
VIII Pieles, cueros y sus manufacturas, excepto calzado	10	10	0,0	0	0	55,9
X Pasta de madera, papel y cartón	0	0	38,2	24	15	60,0
XI Materias textiles y sus manufacturas	9	5	80,0	9	7	28,6
XIII Manufacturas de piedra, yeso, cemento, amianto, mica, cerámica y vidrio	0	0	35,5	12	7	71,4
XV Metales comunes y sus manufacturas	4	5	20,0	59	40	47,5
XVI Máquinas, aparatos y material eléctrico; sus partes	7	11	36,4	356	410	13,2
XVII Material de transporte	13	18	27,8	153	94	62,8
Resto	6	7	14,3	76	57	33,3

Sección	Alemania					
	Exportación			Importación		
	Ene 2018°	Ene 2017*	Variación % respecto a igual período del año anterior	Ene 2018*	Ene 2017*	Variación % respecto a igual período del año anterior
Total	Millones de dólares			Millones de dólares		
	78	106	- 26,4	328	216	51,9
I Animales vivos y productos del reino animal	25	21	19,0	0	0	- 55,4
II Productos del reino vegetal	2	1	100,0	1	1	0,0
III Grasas y aceites	0	0	///	0	0	///
IV Productos alimenticios, bebidas y tabaco	5	4	25,0	4	1	300,0
V Productos minerales	2	47	- 95,7	1	1	0,0
VI Productos de industrias químicas y conexas	25	14	78,6	88	55	60,0
VII Plástico, caucho y sus manufacturas	0	0	79,1	16	11	45,5
VIII Pieles, cueros y sus manufacturas, excepto calzado	1	0	390,1	0	0	181,6
X Pasta de madera, papel y cartón	0	0	346,7	4	3	33,3
XI Materias textiles y sus manufacturas	2	1	100,0	2	2	0,0
XIII Manufacturas de piedra, yeso, cemento, amianto, mica, cerámica y vidrio	0	0	///	1	1	0,0
XV Metales comunes y sus manufacturas	0	1	- 60,4	16	10	60,0
XVI Máquinas, aparatos y material eléctrico; sus partes	3	2	50,0	109	83	31,3
XVII Material de transporte	7	10	- 30,0	64	32	100,0
Resto	5	5	0,0	22	16	37,5

(continúa)

Cuadro 3.1.11.2 (continuación)

Sección	España					
	Exportación			Importación		
	Ene 2018*	Ene 2017*	Variación % respecto a igual período del año anterior	Ene 2018*	Ene 2017*	Variación % respecto a igual período del año anterior
	Millones de dólares			Millones de dólares		
Total	58	93	37,6	113	72	56,9
I Animales vivos y productos del reino animal	31	32	3,1	1	1	0,0
II Productos del reino vegetal	5	4	25,0	3	3	0,0
III Grasas y aceites	0	0	102,6	0	0	///
IV Productos alimenticios, bebidas y tabaco	14	48	70,8	1	1	0,0
V Productos minerales	0	0	71,1	1	2	50,0
VI Productos de industrias químicas y conexas	1	3	66,7	19	14	35,7
VII Plástico, caucho y sus manufacturas	0	0	8,2	5	6	16,7
VIII Pieles, cueros y sus manufacturas, excepto calzado	1	1	0,0	0	0	82,2
X Pasta de madera, papel y cartón	0	0	27,3	8	4	100,0
XI Materias textiles y sus manufacturas	0	0	93,3	1	0	181,5
XIII Manufacturas de piedra, yeso, cemento, amianto, mica, cerámica y vidrio	0	0	316,2	4	1	300,0
XV Metales comunes y sus manufacturas	0	1	69,5	11	6	83,3
XVI Máquinas, aparatos y material eléctrico; sus partes	1	1	0,0	32	22	45,5
XVII Material de transporte	3	2	50,0	23	9	155,6
Resto	0	0	33,1	3	4	25,0

Sección	Italia					
	Exportación			Importación		
	Ene 2018*	Ene 2017*	Variación % respecto a igual período del año anterior	Ene 2018*	Ene 2017*	Variación % respecto a igual período del año anterior
	Millones de dólares			Millones de dólares		
Total	41	63	34,9	163	173	0,5,8
I Animales vivos y productos del reino animal	11	12	8,3	0	0	11,2
II Productos del reino vegetal	7	6	16,7	2	2	0,0
III Grasas y aceites	0	0	///	0	0	///
IV Productos alimenticios, bebidas y tabaco	13	38	65,8	3	2	50,0
V Productos minerales	0	0	///	1	0	221,5
VI Productos de industrias químicas y conexas	3	2	50,0	20	21	4,8
VII Plástico, caucho y sus manufacturas	0	0	62,1	9	5	80,0
VIII Pieles, cueros y sus manufacturas, excepto calzado	2	2	0,0	0	0	20,6
X Pasta de madera, papel y cartón	0	0	8,6	1	1	0,0
XI Materias textiles y sus manufacturas	2	1	100,0	2	2	0,0
XIII Manufacturas de piedra, yeso, cemento, amianto, mica, cerámica y vidrio	0	0	94,7	4	2	100,0
XV Metales comunes y sus manufacturas	0	1	18,7	11	6	83,3
XVI Máquinas, aparatos y material eléctrico; sus partes	1	0	34,9	87	116	25,0
XVII Material de transporte	0	0	44,4	11	7	57,1
Resto	0	1	45,5	12	8	50,0

(continúa)

3. SECTOR EXTERNO

Cuadro 3.1.11.2 (conclusión)

Sección	Países Bajos					
	Exportación			Importación		
	Ene 2018*	Ene 2017*	Variación % respecto a igual período del año anterior	Ene 2018*	Ene 2017*	Variación % respecto a igual período del año anterior
	Millones de dólares			Millones de dólares		
Total	188	88	113,6	87	30	190,0
I Animales vivos y productos del reino animal	11	9	22,2	0	0	58,2
II Productos del reino vegetal	20	12	66,7	0	0	-40,8
III Grasas y aceites	4	3	33,3	0	0	42,3
IV Productos alimenticios, bebidas y tabaco	34	47	-27,7	5	2	150,0
V Productos minerales	3	4	-25,0	57	5	///
VI Productos de industrias químicas y conexas	116	6	///	10	9	11,1
VII Plástico, caucho y sus manufacturas	0	0	302,9	1	1	0,0
VIII Pieles, cueros y sus manufacturas, excepto calzado	0	0	///	0	0	///
X Pasta de madera, papel y cartón	0	0	///	0	0	11,1
XI Materias textiles y sus manufacturas	0	0	0,0	0	0	169,2
XIII Manufacturas de piedra, yeso, cemento, amianto, mica, cerámica y vidrio	0	0	0,0	0	0	314,6
XV Metales comunes y sus manufacturas	0	1	-28,4	2	1	100,0
XVI Máquinas, aparatos y material eléctrico; sus partes	0	6	-98,6	5	7	-28,6
XVII Material de transporte	0	0	-86,8	2	1	100,0
Resto	0	0	-57,6	3	2	50,0

Sección	Resto					
	Exportación			Importación		
	Ene 2018*	Ene 2017*	Variación % respecto a igual período del año anterior	Ene 2018*	Ene 2017*	Variación % respecto a igual período del año anterior
	Millones de dólares			Millones de dólares		
Total	332	225	47,6	391	400	-2,3
I Animales vivos y productos del reino animal	15	19	-21,1	1	1	0,0
II Productos del reino vegetal	15	12	25,0	3	2	50,0
III Grasas y aceites	1	00	182,7	1	0	339,4
IV Productos alimenticios, bebidas y tabaco	220	158	39,2	11	5	120,0
V Productos minerales	7	3	133,3	6	16	-62,5
VI Productos de industrias químicas y conexas	53	10	430,0	101	76	32,9
VII Plástico, caucho y sus manufacturas	1	3	-66,7	21	14	50,0
VIII Pieles, cueros y sus manufacturas, excepto calzado	6	7	-14,3	0	0	96,8
X Pasta de madera, papel y cartón	0	0	-95,1	11	7	57,1
XI Materias textiles y sus manufacturas	5	2	150,0	4	2	100,0
XIII Manufacturas de piedra, yeso, cemento, amianto, mica, cerámica y vidrio	0	0	-41,9	3	2	50,0
XV Metales comunes y sus manufacturas	3	2	50,0	19	17	11,8
XVI Máquinas, aparatos y material eléctrico; sus partes	3	2	50,0	123	183	-32,8
XVII Material de transporte	3	5	-40,0	53	46	15,2
Resto	1	1	0,0	36	28	28,6

Nota: los totales por suma pueden no coincidir por redondeo en las cifras parciales.

**Cuadro 3.1.11.3 Exportación a los países de la Unión Europea por grandes rubros.
Enero 2017 y enero 2018**

Grandes rubros	Total			Alemania		
	Ene 2018*	Ene 2017*	Variación % respecto a igual período del año anterior	Ene 2018*	Ene 2017*	Variación % respecto a igual período del año anterior
	Millones de dólares			Millones de dólares		
Total	696	575	21,0	78	106	- 26,4
Productos primarios	97	137	- 29,2	9	50	- 82,0
Animales vivos	1	1	0,0	0	0	- 100,0
Pescados y mariscos sin elaborar	36	44	- 18,2	0	0	488,4
Miel	7	4	75,0	5	2	150,0
Hortalizas y legumbres sin elaborar	18	15	20,0	0	0	67,8
Frutas frescas	3	3	0,0	1	0	153,3
Cereales	6	3	100,0	0	0	///
Semillas y frutos oleaginosos	19	13	46,2	0	0	- 48,4
Tabaco sin elaborar	1	1	0,0	0	0	///
Lanas sucias	2	2	0,0	0	0	0,0
Fibras de algodón	0	0	0,0	0	0	0,0
Minerales metalíferos, escorias y cenizas	2	50	- 96,0	2	47	- 95,7
Resto de productos primarios	1	1	0,0	0	0	- 71,5
Manufacturas de Origen Agropecuario (MOA)	362	360	0,6	28	25	12,0
Carnes y sus preparados	40	37	8,1	20	18	11,1
Pescados y mariscos elaborados	8	7	14,3	0	0	52,3
Productos lácteos	0	0	0,0	0	0	0,0
Otros productos de origen animal	0	1	- 40,0	0	0	- 29,6
Frutas secas o procesadas	0	1	- 37,7	0	0	- 45,7
Café, té, yerba mate y especias	2	1	100,0	0	0	87,3
Productos de molinería y sus preparaciones	0	0	148,4	0	0	- 96,4
Grasas y aceites	6	4	50,0	0	0	///
Azúcar, cacao y artículos de confitería	2	1	100,0	1	0	78,4
Preparados de hortalizas, legumbres y frutas	32	31	3,2	2	1	100,0
Bebidas, líquidos alcohólicos y vinagre	17	16	6,3	1	1	0,0
Residuos y desperdicios de la industria alimenticia	231	245	- 5,7	1	1	0,0
Extractos curtientes y tintóreos	5	5	0,0	1	1	0,0
Piel y cueros	9	10	- 10,0	1	0	///
Lanas elaboradas	7	2	250,0	2	1	100,0
Resto de MOA	1	0	66,3	0	0	- 94,4
Manufacturas de Origen Industrial (MOI)	227	74	206,8	41	31	32,3
Productos químicos y conexos	194	30	546,7	25	13	92,3
Materias plásticas y sus manufacturas	1	3	- 66,7	0	0	228,6
Caucho y sus manufacturas	1	1	0,0	0	0	10,8
Manufacturas de cuero, marroquinería, etcétera	1	0	93,8	1	0	208,4
Papel, cartón, impresos y publicaciones	0	0	- 38,2	0	0	346,7
Textiles y confecciones	0	0	- 55,6	0	0	///
Calzado y sus partes componentes	0	0	- 54,4	0	0	- 100,0
Manufacturas de piedra, yeso, vidrio, etcétera	0	0	- 35,5	0	0	///
Piedras, metales preciosos y sus manufacturas; monedas	4	5	- 20,0	4	4	0,0
Metales comunes y sus manufacturas	4	5	- 20,0	0	1	- 60,4
Máquinas; aparatos y material eléctrico	7	11	- 36,4	3	2	50,0
Material de transporte terrestre	13	18	- 27,8	7	10	- 30,0
Vehículos de navegación aérea, marítima y fluvial	0	0	301,3	0	0	205,7
Resto de MOI	2	2	0,0	0	0	13,6
Combustibles y energía	10	4	150,0	0	0	0,0
Petróleo crudo	0	0	0,0	0	0	0,0
Carburantes	2	0	///	0	0	0,0
Grasas y aceites lubricantes	0	0	0,0	0	0	0,0
Gas de petróleo y otros hidrocarburos gaseosos	0	4	- 100,0	0	0	0,0
Energía eléctrica	0	0	0,0	0	0	0,0
Resto de combustibles	8	0	///	0	0	0,0

(continúa)

3. SECTOR EXTERNO

Cuadro 3.1.11.3 (continuación)

Grandes rubros	España			Italia		
	Ene 2018*	Ene 2017*	Variación % respecto a igual período del año anterior	Ene 2018*	Ene 2017*	Variación % respecto a igual período del año anterior
	Millones de dólares			Millones de dólares		
Total	58	93	- 37,6	41	63	- 34,9
Productos primarios	31	33	- 6,1	14	14	0,0
Animales vivos	0	0	- 100,0	0	0	0,0
Pescados y mariscos sin elaborar	25	28	- 10,7	5	7	- 28,6
Miel	1	1	0,0	0	0	7,2
Hortalizas y legumbres sin elaborar	4	3	33,3	6	5	20,0
Frutas frescas	0	0	34,9	0	0	0,3
Cereales	0	0	33,7	0	0	- 0,2
Semillas y frutos oleaginosos	1	0	70,7	0	0	182,4
Tabaco sin elaborar	0	0	0,0	0	0	///
Lanas sucias	0	0	0,0	0	0	- 11,6
Fibras de algodón	0	0	0,0	0	0	0,0
Minerales metalíferos, escorias y cenizas	0	0	- 81,2	0	0	///
Resto de productos primarios	0	0	- 52,4	0	1	- 8,4
Manufacturas de Origen Agropecuario (MOA)	21	53	- 60,4	25	47	- 46,8
Carnes y sus preparados	1	0	69,1	5	5	0,0
Pescados y mariscos elaborados	4	3	33,3	0	0	0,1
Productos lácteos	0	0	0,0	0	0	0,0
Otros productos de origen animal	0	0	56,0	0	0	53,2
Frutas secas o procesadas	0	0	69,9	0	0	///
Café, té, yerba mate y especias	0	0	30,1	0	0	- 1,9
Productos de molinería y sus preparaciones	0	0	///	0	0	0,0
Grasas y aceites	0	0	102,6	0	0	///
Azúcar, cacao y artículos de confitería	0	0	- 37,7	0	0	22,5
Preparados de hortalizas, legumbres y frutas	1	1	0,0	2	2	0,0
Bebidas, líquidos alcohólicos y vinagre	0	0	11,7	0	0	545,5
Residuos y desperdicios de la industria alimenticia	12	47	- 74,5	11	35	- 68,6
Extractos curtientes y tintóreos	0	0	724,4	2	1	100,0
Pielés y cueros	1	1	0,0	2	2	0,0
Lanas elaboradas	0	0	0,0	2	1	100,0
Resto de MOA	0	0	- 40,0	0	0	- 100,0
Manufacturas de Origen Industrial (MOI)	6	7	- 14,3	3	2	50,0
Productos químicos y conexos	1	3	- 66,7	1	0	65,3
Materias plásticas y sus manufacturas	0	0	- 15,2	0	0	- 32,0
Caucho y sus manufacturas	0	0	11,6	0	0	196,2
Manufacturas de cuero, marroquinería, etcétera	0	0	///	0	0	48,0
Papel, cartón, impresos y publicaciones	0	0	- 27,3	0	0	- 8,6
Textiles y confecciones	0	0	- 82,9	0	0	///
Calzado y sus partes componentes	0	0	///	0	0	- 100,0
Manufacturas de piedra, yeso, vidrio, etcétera	0	0	316,2	0	0	- 94,7
Piedras, metales preciosos y sus manufacturas; monedas	0	0	- 100,0	0	0	0,0
Metales comunes y sus manufacturas	0	1	- 69,5	0	1	- 18,7
Máquinas y aparatos; material eléctrico	1	1	0,0	1	0	34,9
Material de transporte terrestre	3	2	50,0	0	0	- 44,4
Vehículos de navegación aérea, marítima y fluvial	0	0	0,0	0	0	0,0
Resto de MOI	0	0	41,8	0	0	- 44,9
Combustibles y energía	0	0	0,0	0	0	0,0
Petróleo crudo	0	0	0,0	0	0	0,0
Carburantes	0	0	0,0	0	0	0,0
Grasas y aceites lubricantes	0	0	0,0	0	0	0,0
Gas de petróleo y otros hidrocarburos gaseosos	0	0	0,0	0	0	0,0
Energía eléctrica	0	0	0,0	0	0	0,0
Resto de combustibles	0	0	0,0	0	0	0,0

(continúa)

Cuadro 3.1.11.3 (conclusión)

Grandes rubros	Países Bajos			Resto		
	Ene 2018*	Ene 2017*	Variación % respecto a igual período del año anterior	Ene 2018*	Ene 2017*	Variación % respecto a igual período del año anterior
	Millones de dólares			Millones de dólares		
Total	188	88	113,6	332	225	47,6
Productos primarios	21	13	61,5	23	28	- 17,9
Animales vivos	0	0	0,0	1	0	38,8
Pescados y mariscos sin elaborar	1	1	0,0	5	9	- 44,4
Miel	0	0	28,5	1	1	0,0
Hortalizas y legumbres sin elaborar	1	1	0,0	7	6	16,7
Frutas frescas	1	1	0,0	1	1	0,0
Cereales	3	1	200,0	3	2	50,0
Semillas y frutos oleaginosos	16	10	60,0	2	2	0,0
Tabaco sin elaborar	0	0	0,0	1	1	0,0
Lanas sucias	0	0	0,0	1	2	- 50,0
Fibras de algodón	0	0	0,0	0	0	0,0
Minerales metalíferos, escorias y cenizas	0	0	0,0	0	3	- 100,0
Resto de productos primarios	0	0	0,0	1	0	///
Manufacturas de Origen Agropecuario (MOA)	50	60	- 16,7	239	176	35,8
Carnes y sus preparados	10	9	11,1	4	4	0,0
Pescados y mariscos elaborados	0	0	0,0	3	4	- 25,0
Productos lácteos	0	0	0,0	0	0	0,0
Otros productos de origen animal	0	0	- 100,0	0	0	- 82,0
Frutas secas o procesadas	0	0	- 100,0	0	0	- 83,4
Café, té, yerba mate y especias	0	0	13,6	1	0	218,2
Productos de molinería y sus preparaciones	0	0	0,0	0	0	- 54,0
Grasas y aceites	4	3	33,3	1	0	182,7
Azúcar, cacao y artículos de confitería	0	0	115,7	1	0	644,0
Preparados de hortalizas, legumbres y frutas	14	14	0,0	13	13	0,0
Bebidas, líquidos alcohólicos y vinagre	3	2	50,0	12	13	- 7,7
Residuos y desperdicios de la industria alimenticia	16	30	- 46,7	192	132	45,5
Extractos curtientes y tintóreos	1	1	0,0	1	2	- 50,0
Pieles y cueros	0	0	///	5	7	- 28,6
Lanas elaboradas	0	0	0,0	3	0	///
Resto de MOA	0	0	0,0	1	0	186,9
Manufacturas de Origen Industrial (MOI)	115	12	858,3	62	22	181,8
Productos químicos y conexos	115	5	///	52	8	550,0
Materias plásticas y sus manufacturas	0	0	232,4	1	3	- 66,7
Caucho y sus manufacturas	0	0	///	0	0	- 75,5
Manufacturas de cuero, marroquinería, etcétera	0	0	- 69,2	0	0	- 14,5
Papel, cartón, impresos y publicaciones	0	0	///	0	0	- 95,1
Textiles y confecciones	0	0	0,0	0	0	26,5
Calzado y sus partes componentes	0	0	5,1	0	0	- 100,0
Manufacturas de piedra, yeso, vidrio, etcétera	0	0	0,0	0	0	- 41,9
Piedras, metales preciosos y sus manufacturas; monedas	0	0	0,0	0	0	- 97,9
Metales comunes y sus manufacturas	0	1	- 28,4	3	2	50,0
Máquinas y aparatos; material eléctrico	0	6	- 98,6	3	2	50,0
Material de transporte terrestre	0	0	- 86,8	3	5	- 40,0
Vehículos de navegación aérea, marítima y fluvial	0	0	0,0	0	0	///
Resto de MOI	0	0	- 86,6	1	1	0,0
Combustibles y energía	3	4	- 25,0	7	0	///
Petróleo crudo	0	0	0,0	0	0	0,0
Carburantes	2	0	///	0	0	0,0
Grasas y aceites lubricantes	0	0	0,0	0	0	0,0
Gas de petróleo y otros hidrocarburos gaseosos	0	4	- 100,0	0	0	0,0
Energía eléctrica	0	0	0,0	0	0	0,0
Resto de combustibles	1	0	///	7	0	///

Nota: los totales por suma pueden no coincidir por redondeo en las cifras parciales.

3. SECTOR EXTERNO

**Cuadro 3.1.11.4 Importación desde los países de la Unión Europea por uso económico.
Enero 2017 y enero 2018**

Uso económico	Total			Alemania		
	Ene 2018*	Ene 2017*	Variación % respecto a igual período del año anterior	Ene 2018*	Ene 2017*	Variación % respecto a igual período del año anterior
	Millones de dólares			Millones de dólares		
Total	1.082	890	21,6	328	216	51,9
Bienes de capital	256	236	8,5	90	60	50,0
Bienes intermedios	321	217	47,9	104	58	79,3
Combustibles y lubricantes	67	21	219,0	2	1	100,0
Piezas y accesorios para bienes de capital	197	271	-27,3	58	57	1,8
Bienes de consumo	148	126	17,5	34	32	6,3
Vehículos automotores para pasajeros	90	20	350,0	40	7	471,4
Resto	2	1	100,0	0	0	-77,2

Uso económico	España			Italia		
	Ene 2018*	Ene 2017*	Variación % respecto a igual período del año anterior	Ene 2018*	Ene 2017*	Variación % respecto a igual período del año anterior
	Millones de dólares			Millones de dólares		
Total	113	72	56,9	163	173	-5,8
Bienes de capital	16	16	0,0	65	84	-22,6
Bienes intermedios	36	26	38,5	41	32	28,1
Combustibles y lubricantes	0	1	-62,8	1	0	325,5
Piezas y accesorios para bienes de capital	23	12	91,7	33	41	-19,5
Bienes de consumo	18	12	50,0	20	15	33,3
Vehículos automotores para pasajeros	19	5	280,0	1	1	0,0
Resto	0	0	-80,9	2	1	100,0

Uso económico	Países Bajos			Resto		
	Ene 2018*	Ene 2017*	Variación % respecto a igual período del año anterior	Ene 2018*	Ene 2017*	Variación % respecto a igual período del año anterior
	Millones de dólares			Millones de dólares		
Total	87	30	190,0	391	400	-2,3
Bienes de capital	6	5	20,0	79	72	9,7
Bienes intermedios	14	11	27,3	126	90	40,0
Combustibles y lubricantes	57	5	///	6	13	-53,8
Piezas y accesorios para bienes de capital	2	1	100,0	81	160	-49,4
Bienes de consumo	5	8	-37,5	71	60	18,3
Vehículos automotores para pasajeros	1	0	///	29	6	383,3
Resto	0	0	376,9	0	0	///

Nota: los totales por suma pueden no coincidir por redondeo en las cifras parciales.

Secciones y capítulos de la Nomenclatura Común del MERCOSUR (NCM)

Sección	Capítulo	Denominación
I		Animales vivos y productos del reino animal
	1	Animales vivos
	2	Carne y despojos comestibles
	3	Pescados y crustáceos, moluscos y demás invertebrados acuáticos
	4	Leche y productos lácteos; huevos de ave; miel natural; productos comestibles de origen animal no expresados ni comprendidos en otra parte
	5	Los demás productos de origen animal no expresados ni comprendidos en otra parte
II		Productos del reino vegetal
	6	Plantas vivas y productos de la floricultura
	7	Hortalizas, plantas, raíces y tubérculos alimenticios
	8	Frutas y frutos comestibles; cortezas de agrios (cítricos), melones o sandías
	9	Café, té, yerba mate y especias
	10	Cereales
	11	Productos de la molinería; malta; almidón y fécula; inulina; gluten de trigo
	12	Semillas y frutos oleaginosos; semillas y frutos diversos; plantas industriales o medicinales; paja y forrajes
	13	Gomas, resinas y demás jugos y extractos vegetales
	14	Materias trenzables y demás productos de origen vegetal, no expresados ni comprendidos en otra parte
III		Grasas y aceites animales o vegetales; productos de su desdoblamiento; grasas alimenticias elaboradas; ceras de origen animal o vegetal
	15	Grasas y aceites animales o vegetales; productos de su desdoblamiento; grasas alimenticias elaboradas; ceras de origen animal o vegetal
IV		Productos de las industrias alimentarias; bebidas, líquidos alcohólicos y vinagre; tabaco y sucedáneos del tabaco elaborados
	16	Preparaciones de carne, pescado o de crustáceos, moluscos o demás invertebrados acuáticos
	17	Azúcares y artículos de confitería
	18	Cacao y sus preparaciones
	19	Preparaciones a base de cereales, harina, almidón, fécula o leche; productos de pastelería
	20	Preparaciones de hortalizas, de frutas u otros frutos o demás partes de plantas
	21	Preparaciones alimenticias diversas
	22	Bebidas, líquidos alcohólicos y vinagre
	23	Residuos y desperdicios de las industrias alimentarias; alimentos preparados para animales
	24	Tabaco y sucedáneos del tabaco elaborados
V		Productos minerales
	25	Sal; azufre; tierras y piedras; yesos, cales y cementos
	26	Minerales metalíferos, escorias y cenizas
	27	Combustibles minerales, aceites minerales y productos de su destilación; materias bituminosas; ceras minerales
VI		Productos de las industrias químicas o de las industrias conexas
	28	Productos químicos inorgánicos; compuestos inorgánicos u orgánicos de metal precioso; de elementos radiactivos, de metales de las tierras raras o de isótopos
	29	Productos químicos orgánicos
	30	Productos farmacéuticos
	31	Abonos
	32	Extractos curtientes o tintóreos; taninos y sus derivados; pigmentos y demás materias colorantes; pinturas y barnices; mastiques, tintas
	33	Aceites esenciales y resinoides; preparaciones de perfumería, de tocador o de cosmética
	34	Jabones, agentes de superficie orgánicos, preparaciones para lavar, preparaciones lubricantes, ceras artificiales, ceras preparadas, productos de limpieza, velas y artículos similares, pastas para modelar, "ceras para odontología" y preparaciones para odontología a base de yeso fraguable

(continúa)

Secciones y capítulos de la Nomenclatura Común del MERCOSUR (NCM) *(continuación)*

Sección	Capítulo	Denominación
	35	Materias albuminóideas; productos a base de almidón o de fécula modificados; colas; enzimas
	36	Pólvoras y explosivos; artículos de pirotecnia; fósforos (cerillas); aleaciones pirofóricas; materias inflamables
	37	Productos fotográficos o cinematográficos
	38	Productos diversos de las industrias químicas
VII		Plástico y sus manufacturas; caucho y sus manufacturas
	39	Plástico y sus manufacturas
	40	Caucho y sus manufacturas
VIII		Pieles, cueros, peletería y manufacturas de estas materias; artículos de guarnicionería o de talabartería, artículos de viaje; bolsos de mano (carteras) y continentes similares, manufacturas de tripa
	41	Pieles (excepto la peletería) y cueros
	42	Manufacturas de cuero; artículos de talabartería y guarnicionería; artículos de viaje, bolsos de mano (carteras) y continentes similares; manufacturas de tripa
	43	Peletería y confecciones de peletería; peletería facticia o artificial
IX		Madera, carbón vegetal y manufacturas de maderas; corcho y manufacturas de corcho; manufacturas de espartería o de cestería
	44	Madera, carbón vegetal y manufacturas de madera
	45	Corcho y sus manufacturas
	46	Manufacturas de espartería o cestería
X		Pastas de madera o de las demás materias fibrosas celulósicas; papel o cartón para reciclar (desperdicios y desechos); papel o cartón y sus aplicaciones
	47	Pasta de madera o de las demás materias fibrosas celulósicas; papel o cartón para reciclar (desperdicios y desechos)
	48	Papel y cartón; manufacturas de pasta de celulosa, de papel o de cartón
	49	Productos editoriales, de la prensa y de las demás industrias gráficas; textos manuscritos o mecanografiados y planos
XI		Materias textiles y sus manufacturas
	50	Seda
	51	Lana y pelo fino u ordinario; hilados y tejidos de crin
	52	Algodón
	53	Las demás fibras textiles vegetales; hilados de papel y tejidos de hilados de papel
	54	Filamentos sintéticos o artificiales; tiras y formas similares de materia textil sintética o artificial
	55	Fibras sintéticas o artificiales discontinuas
	56	Guata, fieltro y telas sin tejer; hilados especiales y cordeles, cuerdas y cordajes; artículos de cordelería
	57	Alfombras y demás revestimientos para el suelo, de materia textil
	58	Tejidos especiales; superficies textiles con mechón insertado; encajes; tapicerías; pasamanería; bordados
	59	Telas impregnadas, recubiertas, revestidas o estratificadas; artículos técnicos de materia textil
	60	Tejidos de punto
	61	Prendas y complementos (accesorios) de vestir, de punto
	62	Prendas y complementos (accesorios) de vestir, excepto los de punto
	63	Los demás textiles confeccionados; juegos; prendería y trapos
XII		Calzado, sombreros y demás tocados, paraguas, quitasoles, bastones, látigos, fustas y sus partes; plumas preparadas y artículos de plumas; flores artificiales; manufacturas de cabello
	64	Calzados, polainas y artículos análogos; partes de estos artículos
	65	Sombreros y demás tocados y sus partes
	66	Paraguas, sombrillas, quitasoles, bastones, bastones asiento, látigos, fustas y sus partes
	67	Plumas y plumón preparados y artículos de plumas o de plumón; flores artificiales; manufacturas de cabello
XIII		Manufacturas de piedra, yeso fraguable, cemento, amianto (asbesto), mica o materias análogas; productos cerámicos; vidrio y manufacturas de vidrio
	68	Manufacturas de piedra, yeso fraguable, cemento, amianto (asbesto), mica o materias análogas
	69	Productos cerámicos
	70	Vidrio y sus manufacturas

(continúa)

Secciones y capítulos de la Nomenclatura Común del MERCOSUR (NCM) (conclusión)

Sección	Capítulo	Denominación
XIV		Perlas naturales (finas) o cultivadas, piedras preciosas o semipreciosas, metales preciosos, chapados de metales preciosos (plaqué) y manufacturas de estas materias; bisutería; monedas
	71	Perlas naturales (finas) o cultivadas, piedras preciosas, semipreciosas, metales preciosos, chapados de metal precioso (plaqué) y manufacturas de estas materias; bisutería; monedas
XV		Metales comunes y manufacturas de estos metales
	72	Fundición, hierro y acero
	73	Manufacturas de fundición, hierro o acero
	74	Cobre y sus manufacturas
	75	Níquel y sus manufacturas
	76	Aluminio y sus manufacturas
	77	(Reservado para una futura utilización en el Sistema Armonizado)
	78	Plomo y sus manufacturas
	79	Cinc y sus manufacturas
	80	Estaño y sus manufacturas
	81	Los demás metales comunes; "cermets"; manufacturas de estas materias
	82	Herramientas y útiles, artículos de cuchillería y cubiertos de mesa, de metal común, partes de estos artículos, de metal común
	83	Manufacturas diversas de metales comunes
XVI		Máquinas y aparatos; material eléctrico y sus partes; aparatos de grabación o de reproducción de sonido; aparatos de grabación o reproducción de imagen y de sonido en televisión, y las partes y accesorios de estos aparatos
	84	Reactores nucleares, calderas, máquinas, aparatos y artefactos mecánicos; partes de estas máquinas o aparatos
	85	Máquinas, aparatos y material eléctrico y sus partes; aparatos de grabación o de reproducción del sonido, aparatos de grabación o de reproducción de imagen y sonido en televisión, y las partes y accesorios de estos aparatos
XVII		Material de transporte
	86	Vehículos y material para vías férreas o similares y sus partes; aparatos mecánicos (incluso electromecánicos) de señalización para vías de comunicación
	87	Vehículos automóviles, tractores, velocípedos y demás vehículos terrestres, sus partes y accesorios
	88	Aeronaves, vehículos espaciales y sus partes
	89	Barcos y demás artefactos flotantes
XVIII		Instrumentos y aparatos de óptica, de fotografía o cinematografía, de medida, control o precisión; instrumentos y aparatos médico quirúrgicos; aparatos de relojería; instrumentos musicales; partes y accesorios de estos instrumentos o aparatos
	90	Instrumentos y aparatos de óptica, fotografía o cinematografía, de medida, de control o precisión; instrumentos y aparatos médico quirúrgicos; partes y accesorios de estos instrumentos o aparatos
	91	Aparatos de relojería y sus partes
	92	Instrumentos musicales; sus partes y accesorios
XIX		Armas, municiones y sus partes y accesorios
	93	Armas, municiones y sus partes y accesorios
XX		Mercancías y productos diversos
	94	Muebles; mobiliario médico-quirúrgico; artículos de cama y similares; aparatos de alumbrado no expresados ni comprendidos en otra parte; anuncios, letreros y placas indicadoras luminosas y artículos similares; construcciones prefabricadas
	95	Juguetes, juegos y artículos para recreo o deporte; sus partes y accesorios
	96	Manufacturas diversas
XXI		Objetos de arte o colección y antigüedades
	97	Objetos de arte o colección y antigüedades
	98	(Reservado para una futura utilización en el Sistema Armonizado)
	99	Transacciones especiales

3.2 Cuentas internacionales

La balanza de pagos resume sistemáticamente las operaciones económicas entre los residentes de un país y el resto del mundo. Las transacciones que, en su gran mayoría, tienen lugar entre residentes y no residentes, comprenden aquellas que involucran bienes, servicios y renta, las que entrañan activos y pasivos frente al resto del mundo y las que se clasifican como transferencias (por ejemplo, regalos) con las que se efectúan asientos compensatorios para equilibrar, desde el punto de vista contable, las transacciones unilaterales. La cuenta corriente refleja el concepto de ahorro externo, o sea el endeudamiento neto de una economía con respecto al resto del mundo.

Se considera residente de un país a toda persona física o jurídica cuyo centro de interés económico o actividad principal se encuentra dentro de la frontera de dicho país. Internacionalmente se acepta que una persona física se presume residente de un país si permanece o tiene intención de permanecer por un año o más. En el caso de las personas jurídicas, se las considera residentes cuando producen una cantidad significativa de bienes o prestan una cantidad

significativa de servicios en el país, para lo cual deberán mantener un establecimiento productivo durante un año o más.

La posición de inversión internacional (PII)

La PII refleja el saldo neto de los activos y pasivos, a valor de mercado, de los sectores residentes con el exterior. Están constituidos por los activos reales y financieros de existencia legal y efectiva que poseen los residentes de la economía frente a no residentes y viceversa. La determinación de la residencia de deudores y acreedores es, al igual que en las estimaciones de la balanza de pagos, un elemento esencial para la estimación de la posición externa.

La variación de la PII en un período refleja el efecto de las transacciones en cuenta corriente de la balanza de pagos y los cambios de valuación (por precios, por tipo de cambio y otros ajustes) que afectan la medición de los activos y pasivos respecto a la moneda de cuenta.

Al igual que la balanza de pagos, la PII se estima siguiendo las normas internacionales contenidas en la quinta edición del *Manual de balanza de pagos* del Fondo Monetario Internacional.

Cuadro 3.2.1 Estimación de la posición de inversión internacional. Resumen por concepto

Concepto	PII con títulos de la deuda externa a valor de mercado			PII con títulos de la deuda externa a valor residual		
	3° trim. 2017	4° trim. 2017	Variación 4° trim. 2017- 3° trim. 2017	3° trim. 2017	4° trim. 2017	Variación 4° trim. 2017- 3° trim. 2017
	Millones de dólares					
Posición de inversión internacional neta (A-L)	27.329	22.499	- 4.829	26.398	21.528	- 4.870
A. Activos	321.779	334.839	13.060	321.779	334.839	13.060
1. Inversión directa	40.658	40.942	284	40.658	40.942	284
2. Inversión de cartera	54.200	57.863	3.663	54.200	57.863	3.663
4. Otra inversión	176.684	180.979	4.295	176.684	180.979	4.295
5. Activos de reservas	50.237	55.055	4.818	50.237	55.055	4.818
L. Pasivos	294.451	312.340	17.890	295.381	313.312	17.931
1. Inversión directa	75.682	76.576	894	75.682	76.576	894
2. Inversión de cartera	141.331	153.160	11.829	142.261	154.132	11.870
3. Derivados financieros	3.546	3.451	- 95	3.546	3.451	- 95
4. Otra inversión	73.892	79.152	5.261	73.892	79.152	5.261

Cuadro 3.2.2 Estimación de la balanza de pagos. Datos trimestrales. Cuadro resumen

Concepto	Año 2017*				
	Total	1° trim.	2° trim.	3° trim.	4° trim.
	Millones de dólares				
1. Cuenta corriente	- 30.792	- 7.158	- 6.635	- 8.261	- 8.738
1.A Bienes y servicios	- 15.300	- 3.679	- 2.848	- 4.358	- 4.416
1.A.a Bienes (*)	- 5.522	- 593	- 707	- 1.712	- 2.510
Crédito (exportaciones)	58.449	12.763	15.509	15.781	14.395
Débito (importaciones)	63.971	13.356	16.216	17.493	16.905
1.A.b Servicios	- 9.778	- 3.086	- 2.141	- 2.645	- 1.905
Crédito (exportaciones)	14.183	3.752	3.227	3.363	3.841
Débito (importaciones)	23.961	6.838	5.369	6.008	5.746
1.B Ingreso primario (renta)	- 15.941	- 3.760	- 4.023	- 3.830	- 4.329
1.B.1 Remuneración de empleados	- 36	- 7	- 2	- 13	- 13
Crédito	154	43	41	35	35
Débito	189	51	43	47	48
1.B.2 Renta de la inversión	- 15.906	- 3.753	- 4.021	- 3.817	- 4.315
1.B.2.1 Inversión directa	- 8.489	- 2.033	- 2.073	- 2.115	- 2.268
En el extranjero	970	232	249	243	248
En Argentina	9.460	2.265	2.321	2.357	2.516
1.B.2.2 Inversión de cartera	- 5.827	- 1.349	- 1.472	- 1.351	- 1.655
Crédito	1.882	355	391	566	570
Débito	7.709	1.704	1.863	1.918	2.225
1.B.2.3 Otra inversión	- 1.720	- 398	- 513	- 391	- 417
Crédito	792	184	204	205	200
Débito	2.512	582	717	596	617
1.B.2.4 Activos de reserva	130	27	37	41	25
1.C. Ingreso secundario	450	281	236	- 74	6
Crédito	2.682	646	644	630	762
Débito	2.232	365	408	704	756
2. Cuenta de capital	139	38	40	59	2
Capacidad/necesidad de financiamiento	- 30.653	- 7.120	- 6.595	- 8.202	- 8.736
3. Cuenta financiera	- 30.371	- 6.303	- 6.901	- 8.829	- 8.338
3.1 Inversión directa	- 10.689	- 3.174	- 2.021	- 3.043	- 2.452
Activos	1.168	334	268	288	278
Pasivos	11.857	3.508	2.289	3.331	2.730
3.2 Inversión de cartera	- 34.661	- 14.043	- 3.760	- 7.208	- 9.649
Activos	5.401	1.560	1.466	568	1.807
Pasivos	40.062	15.603	5.227	7.776	11.456
3.3 Instrumentos financieros derivados	- 96	- 140	7	11	26
Activos	0	0	0	0	0
Pasivos	96	140	- 7	- 11	- 26
3.4 Otra inversión	520	115	1.678	- 474	- 799
Activos	12.523	616	2.258	5.466	4.183
Pasivos	12.004	500	581	5.941	4.982
3.5 Activos de reserva	14.556	10.938	- 2.804	1.885	4.537
Errores y omisiones netos	282	817	- 306	- 627	398
Ítem de memorándum					
Variación por transacciones de activos de reserva	14.556	10.938	- 2.804	1.885	4.537
Variación de reservas internacionales del BCRA	15.747	11.214	- 2.528	2.242	4.818
Ajuste por tipo de pase	1.191	276	277	357	281

(*) Para las exportaciones e importaciones de bienes que se registran en el presente comunicado de balanza de pagos, se utilizó como fuente de información el informe *Intercambio Comercial Argentino* publicado por el INDEC.

Las cifras de importaciones de bienes se registran en la balanza de pagos por su valor FOB (libre a bordo), en tanto que en el informe *Intercambio Comercial Argentino*, utilizado como fuente para las presentes estimaciones, se exponen por su valor CIF (costo, seguro y flete).

Trabajo y empleo**Cuadros**

	Página
4.1 Principales indicadores. Total 31 aglomerados urbanos	92
4.2 Principales indicadores por áreas geográficas. Cuarto trimestre de 2017	93
4.3 Población de referencia del área cubierta por la EPH. Total 31 aglomerados urbanos. Cuarto trimestre de 2017	94
4.4 Estimaciones de la tasa de desocupación abierta y de sus respectivos coeficientes de variación, intervalos de 90% de confianza. Total 31 aglomerados urbanos. Cuarto trimestre de 2017	95
4.5 Tasa de actividad. Segundo trimestre de 2016 a cuarto trimestre de 2017	97
4.6 Tasa de empleo. Segundo trimestre de 2016 a cuarto trimestre de 2017	98
4.7 Tasa de desocupación. Segundo trimestre de 2016 a cuarto trimestre de 2017	99
4.8 Tasa de ocupados demandantes de empleo. Segundo trimestre de 2016 a cuarto trimestre de 2017	100
4.9 Tasa de subocupación. Segundo trimestre de 2016 a cuarto trimestre de 2017	101
4.10 Tasa de subocupación demandante. Segundo trimestre de 2016 a cuarto trimestre de 2017	102
4.11 Tasa de subocupación no demandante. Segundo trimestre de 2016 a cuarto trimestre de 2017	103

Gráfico

4.1 Grupos de población económicamente activa según tipo de presión sobre el mercado de trabajo. Total 31 aglomerados urbanos. Cuarto trimestre de 2017	96
---	----

Encuesta Permanente de Hogares. Mercado de trabajo: principales indicadores

Cuarto trimestre de 2017

Los resultados del cuarto trimestre de 2017 presentan una tasa de desocupación de 7,2%, lo que implica un descenso con relación al trimestre anterior.

Las tasas de actividad y empleo no presentan diferencias estadísticamente significativas.

La actividad, empleo y desocupación, en 20 de los 31 aglomerados, se mantienen sin cambios significativos.

En comparación con el mismo trimestre del año anterior para el total de aglomerados, se presenta un aumento significativo del empleo.

En este informe se difunden los resultados correspondientes al cuarto trimestre de 2017. Para la comparación se incluyen el segundo, el tercero y el cuarto trimestre de 2016 y el primero, el segundo y el tercero de 2017. No se presentan datos de trimestres anteriores dado que, conforme a la emergencia estadística¹, el INDEC ha dispuesto que las series publicadas con posterioridad al primer trimestre de 2007 y hasta el cuarto trimestre de 2015 deben ser consideradas con reservas².

Aspectos metodológicos

La Encuesta Permanente de Hogares (EPH) es un programa nacional de producción sistemática y permanente de indicadores sociales que lleva a cabo el Instituto Nacional de Estadística y Censos (INDEC) conjuntamente con las direcciones provinciales de estadística (DPE). Tiene por objeto relevar las características sociodemográficas y socioeconómicas de la población.

En su modalidad original se ha venido aplicando en Argentina desde 1973 a través de la medición puntual de dos ondas anuales (mayo y octubre). A partir de 2003, la EPH pasó a ser un relevamiento continuo que produce datos con frecuencia trimestral.

Características de la muestra

La EPH se basa en una muestra probabilística, estratificada, en dos etapas de selección. Dicha muestra está distribuida a lo largo del período respecto del cual se brinda información (el trimestre) y el relevamiento se desarrolla durante todo el año.

El tamaño de muestra de este trimestre es de 26.170 viviendas y su diseño fue cambiado a partir del tercer trimestre de 2013. Está en curso un programa de revisión integral de la Muestra Maestra Urbana de Viviendas de la República Argentina (MMUVRA) a cargo de la Dirección de Metodología Estadística.

Es importante señalar que, como en toda encuesta por muestreo, los resultados obtenidos son valores que estiman

el verdadero valor de cada tasa y tienen asociado un error cuya cuantía también se estima, lo que permite conocer la confiabilidad de las estimaciones. Estos resultados indican el nivel probable alcanzado por cada tasa a partir de la muestra, admitiéndose oscilaciones de este nivel, en más y en menos, con un grado de confianza conocido.

La encuesta produce estimaciones trimestrales válidas para:

- Cada uno de los 31 aglomerados urbanos.
- Total de 31 aglomerados agrupados.
- Aglomerados del interior: todos los aglomerados excluido Gran Buenos Aires³.
- Conjunto de aglomerados agrupados en 6 regiones estadísticas:
 - Región Gran Buenos Aires: integrada por Ciudad Autónoma de Buenos Aires; Partidos del Gran Buenos Aires.
 - Región Cuyo: integrada por Gran Mendoza; Gran San Juan; Gran San Luis.
 - Región Noreste (NEA): integrada por Corrientes; Formosa; Gran Resistencia; Posadas.
 - Región Noroeste (NOA): integrada por Gran Catamarca; Gran Tucumán-Tafí Viejo; Jujuy-Palpalá; La Rioja; Salta; Santiago del Estero-La Banda.
 - Región Pampeana: integrada por Bahía Blanca-Cerri; Concordia; Gran Córdoba; Gran La Plata; Gran Rosario; Gran Paraná; Gran Santa Fe; Mar del Plata; Río Cuarto; Santa Rosa-Toay; San Nicolás-Villa Constitución.
 - Región Patagonia: integrada por Comodoro Rivadavia-Rada Tilly; Neuquén-Plottier; Río Gallegos; Ushuaia-Río Grande; Rawson-Trelew; Viedma-Carmen de Patagones.
- Conjunto de aglomerados con 500.000 y más habitantes: Gran Buenos Aires; Gran Mendoza; Gran Tucumán-Tafí Viejo; Salta; Gran Córdoba; Gran La Plata; Gran Rosario; Gran Santa Fe; Mar del Plata
- Conjunto de aglomerados con menos de 500.000 habitantes: Gran San Juan; Gran San Luis; Corrientes; Formosa; Gran Resistencia; Posadas; Gran Catamarca; Jujuy-Palpalá; La Rioja; Santiago del Estero-La Banda; Bahía Blanca-Cerri; Concordia; Gran Paraná; Río Cuarto; Santa Rosa-Toay; San Nicolás-Villa Constitución; Comodoro Rivadavia-Rada Tilly; Neuquén-Plottier; Río Gallegos; Ushuaia-Río Grande; Rawson-Trelew; Viedma-Carmen de Patagones.

¹ Decretos 181/15 y 55/16.

² Disponibles en: www.indec.gov.ar. Ver también informe técnico: www.indec.gov.ar/ftp/cuadros/sociedad/anexo_informe_eph_23_08_16.pdf

³ Ciudad Autónoma de Buenos Aires y partidos del Gran Buenos Aires integran el Aglomerado Gran Buenos Aires.

Acerca de la cobertura geográfica

A partir de la revisión integral de la Muestra Maestra Urbana de Viviendas de la República Argentina (MMUVRA) ya mencionada, la Dirección de Metodología Estadística evaluó la cobertura geográfica y la definición de los aglomerados EPH.

De este análisis surgió que cierta cantidad de aglomerados presentan diferencias significativas o muy significativas con respecto a su cobertura, concentrándose la omisión mayoritariamente en áreas periféricas. De todas maneras, se continúa analizando junto a las DPE las características de las áreas no incluidas.

En el siguiente cuadro se detallan los aglomerados con diferencias respecto de la cobertura:

Aglomerado EPH	Población no cubierta	Porcentaje respecto del total del aglomerado
Concordia	42.297	28,3
Gran Paraná	52.507	19,9
Gran Mendoza	46.634	5,0
Gran Resistencia	16.558	4,3
Gran San Juan	14.496	3,1
Rawson-Trelew	2.499	2,6
San Nicolás-Villa Constitución	4.490	2,5
La Rioja	3.357	1,9
Santiago del Estero-La Banda	6.500	1,8
Partidos del Gran Buenos Aires	13.512 (*)	0,1 (*)

(*) Concentrados en las localidades de Pilar y General Rodríguez.

Las proyecciones de población se ajustaron a la cobertura real relevada en cada aglomerado.

Acerca de las series de tasas de mercado de trabajo

La información correspondiente al aglomerado San Juan del tercer trimestre de 2017 incluida en las series del presente informe han sido observadas. Ver nota metodológica del informe técnico del tercer trimestre de 2017.

A partir del segundo trimestre de 2018 se retoman las actividades de monitoreo y asistencia técnica a las provincias dentro del plan general de mejora de la calidad de la EPH.

Acerca de las proyecciones de población

Las estimaciones de población residente en viviendas particulares de los aglomerados que cubre la Encuesta Permanente de Hogares (EPH) han sido elaboradas ajustando las mismas a las proyecciones de población, nacional y provinciales, obtenidas a partir del Censo Nacional de Población, Hogares y Viviendas 2010. Si bien este último se encuentra en proceso de evaluación, estas proyecciones se mantienen, por el momento, vigentes. Las estimaciones de población de los aglomerados EPH se ajustan a las áreas correspondientes a los dominios que conforman la actual

Muestra Maestra Urbana de Viviendas de la República Argentina (MMUVRA) para dichos aglomerados, atendiendo a las revisiones de completitud espacial y verificación cartográfica que se señalan en el punto anterior.

Definiciones básicas

Población económicamente activa: la integran las personas que tienen una ocupación o que sin tenerla la están buscando activamente. Está compuesta por la población ocupada más la población desocupada.

Población ocupada: conjunto de personas que tiene por lo menos una ocupación, es decir que en la semana de referencia ha trabajado como mínimo una hora (en una actividad económica). El criterio de una hora trabajada, además de preservar la comparabilidad con otros países, permite captar las múltiples ocupaciones informales y/o de baja intensidad que realiza la población. Para poder discriminar dentro del nivel de empleo qué parte corresponde al empleo de baja intensidad, pueden restarse del empleo total aquellos que trabajan menos de cierta cantidad de horas (por ejemplo los subocupados). La información recogida permite realizar distintos recortes según la necesidad de información de que se trate, así como caracterizar ese tipo de empleos.

Población desocupada: se refiere a personas que, no teniendo ocupación, están buscando activamente trabajo. Corresponde a la desocupación abierta. Este concepto no incluye otras formas de precariedad laboral tales como personas que realizan trabajos transitorios mientras buscan activamente una ocupación, aquellas que trabajan jornadas involuntariamente por debajo de lo normal, los desocupados que han suspendido la búsqueda por falta de oportunidades visibles de empleo, los ocupados en puestos por debajo de la remuneración mínima o en puestos por debajo de su calificación, etcétera. Estas modalidades son también relevadas por la EPH, como indicadores separados.

Población ocupada demandante de empleo: se refiere a la población ocupada que busca activamente otra ocupación.

Población ocupada no demandante disponible: se refiere a la población ocupada que no busca activamente otra ocupación pero está disponible para trabajar más horas.

Población subocupada: se refiere a la subocupación por insuficiencia de horas, visible u horaria y comprende a los ocupados que trabajan menos de 35 horas semanales por causas involuntarias y están dispuestos a trabajar más horas.

Población subocupada demandante: se refiere a la población subocupada (por causas involuntarias y dispuestos a trabajar más horas) que además busca activamente otra ocupación.

Población subocupada no demandante: se refiere a la población subocupada (por causas involuntarias y dispuestos a trabajar más horas) que no está en la búsqueda activa de otra ocupación.

Población inactiva: conjunto de personas que no tienen trabajo ni lo buscan activamente. Puede subdividirse en inactivos marginales e inactivos típicos según estén dispuestos o no a trabajar.

Cálculo de tasas

Tasa general: es una relación entre un grupo de población que tiene una determinada característica sobre el conjunto de población que puede tenerla.

Tasa de actividad: calculada como porcentaje entre la población económicamente activa y la población total de referencia.

Tasa de empleo: calculada como porcentaje entre la población ocupada y la población total de referencia.

Tasa de desocupación: calculada como porcentaje entre la población desocupada y la población económicamente activa.

Tasa de ocupados demandantes de empleo: calculada como porcentaje entre la población de ocupados demandantes de empleo y la población económicamente activa.

Tasa de subocupación: calculada como porcentaje entre la población subocupada y la población económicamente activa.

Tasa de subocupación demandante: calculada como porcentaje entre la población de subocupados demandantes y la población económicamente activa.

Tasa de subocupación no demandante: calculada como

porcentaje entre la población de subocupados no demandantes y la población económicamente activa.

Período de referencia

Semana de referencia: cada una de las semanas calendario completas y consecutivas que van desde el 1 de octubre hasta el 23 de diciembre de 2017 para los resultados del cuarto trimestre de 2017.

Las estimaciones de los indicadores –salvo las referidas a ciertos aspectos específicos, en que el período se amplía al mes– se refieren a las condiciones existentes en la respectiva semana de referencia.

Desde aquí se pueden descargar los cuadros del informe técnico *Mercado de trabajo, principales indicadores (EPH)*. Cuarto trimestre de 2017: http://www.indec.gov.ar/ftp/cuadros/sociedad/cuadros_eph_informe_03_18.xls

Resultados del cuarto trimestre de 2017

Cuadro 4.1 Principales indicadores. Total 31 aglomerados urbanos

Tasas	Total 31 aglomerados						
	Año 2016			Año 2017			
	2° trimestre	3° trimestre	4° trimestre	1° trimestre	2° trimestre	3° trimestre	4° trimestre
Actividad	46,0	46,0	45,3	45,5	45,4	46,3	46,4
Empleo	41,7	42,1	41,9	41,3	41,5	42,4	43,0
Desocupación abierta	9,3	8,5	7,6	9,2	8,7	8,3	7,2
Ocupados demandantes de empleo	15,7	14,2	14,6	14,1	14,7	15,4	14,7
Subocupación	11,2	10,2	10,3	9,9	11,0	10,8	10,2
Subocupación demandante	7,7	7,0	7,2	6,6	7,4	7,9	7,2
Subocupación no demandante	3,5	3,2	3,1	3,3	3,6	2,9	3,0

Cuadro 4.2 Principales indicadores por áreas geográficas. Cuarto trimestre de 2017

Área geográfica	Tasas de						
	actividad	empleo	desocupa- ción	ocupados demandantes de empleo	subocupa- ción	subocupa- ción demandante	Subocupa- ción no demandante
Total 31 aglomerados urbanos	46,4	43,0	7,2	14,7	10,2	7,2	3,0
Aglomerados del interior	44,7	42,1	5,7	14,1	9,7	7,3	2,3
Regiones							
Gran Buenos Aires	47,9	43,8	8,4	15,2	10,6	7,1	3,5
Ciudad Autónoma de Buenos Aires (1)	53,8	50,6	5,9	12,9	6,9	3,9	3,0
Partidos del Gran Buenos Aires (1) (2)	46,4	42,2	9,2	15,8	11,6	7,9	3,7
Cuyo	43,5	42,1	3,2	14,3	9,4	7,5	1,9
Gran Mendoza (1) (2)	44,6	43,4	2,7	12,6	9,2	7,6	1,6
Gran San Juan (2) (2)	42,8	40,8	4,8	19,9	12,0	9,0	3,0
Gran San Luis (2) (2)	40,1	39,7	1,2	9,1	4,4	3,8	0,6
Noreste	40,5	38,9	3,9	7,5	6,5	5,0	1,5
Corrientes (2)	42,2	40,9	3,1	5,4	3,7	3,5	0,2
Formosa (2)	34,7	33,4	3,6	2,4	3,1	1,7	1,4
Gran Resistencia (2) (2)	38,1	35,8	6,1	10,5	8,7	5,6	3,1
Posadas (2)	45,2	44,0	2,7	9,6	8,9	7,6	1,3
Noroeste	45,1	42,4	5,9	19,8	11,1	8,8	2,3
Gran Catamarca (2)	44,9	41,6	7,4	18,0	12,0	9,0	2,9
Gran Tucumán-Tafí Viejo (1)	45,4	43,1	5,0	21,7	13,5	11,8	1,7
Jujuy-Palpalá (2)	44,3	41,7	5,9	27,1	11,3	8,8	2,5
La Rioja (2) (2)	42,0	40,4	3,7	6,9	5,7	5,1	0,6
Salta (1)	47,4	43,5	8,3	22,9	13,0	8,3	4,8
Santiago del Estero-La Banda (2) (2)	43,1	41,3	4,3	11,0	4,0	4,0	0,0
Pampeana	46,0	42,9	6,6	13,8	10,4	7,6	2,8
Bahía Blanca-Cerri (2)	47,8	44,4	7,1	10,5	8,4	6,5	1,9
Concordia (2) (4)	41,3	39,4	4,6	9,6	8,4	7,4	1,0
Gran Córdoba (1)	45,1	42,1	6,6	16,0	11,2	8,9	2,3
Gran La Plata (1)	47,7	44,9	5,9	13,4	12,7	8,2	4,5
Gran Rosario (1)	46,4	42,8	7,6	14,4	9,6	8,0	1,6
Gran Paraná (2) (4)	45,2	43,8	3,0	8,9	6,3	5,2	1,1
Gran Santa Fe (1)	42,0	40,6	3,3	7,5	9,8	6,6	3,3
Mar del Plata (1) (2)	48,6	44,1	9,3	19,1	12,1	6,4	5,6
Río Cuarto (2)	49,0	46,2	5,7	9,4	5,8	4,7	1,1
Santa Rosa-Toay (2)	41,3	38,1	7,8	15,1	12,3	10,6	1,7
San Nicolás-Villa Constitución (2) (2)	45,4	42,3	6,9	8,9	6,2	4,7	1,5
Patagonia	43,3	40,8	5,7	8,9	5,6	4,3	1,3
Comodoro Rivadavia-Rada Tilly (2)	39,4	37,9	3,7	8,7	3,4	3,0	0,3
Neuquén-Plottier (2)	44,8	42,2	5,8	10,5	9,0	7,2	1,8
Río Gallegos (2)	43,6	40,5	6,9	4,4	3,8	1,3	2,5
Ushuaia-Río Grande (2)	43,5	41,1	5,5	4,3	3,7	2,2	1,5
Rawson-Trelew (2) (2)	46,7	42,5	8,9	11,9	5,2	4,5	0,7
Viedma-Carmen de Patagones (2)	42,1	40,6	3,6	12,4	5,6	4,5	1,1
Total aglomerados de 500.000 y más habitantes	47,2	43,6	7,7	15,4	10,8	7,5	3,3
Total aglomerados de menos de 500.000 habitantes	43,0	40,8	4,9	11,5	7,3	5,8	1,5

(1) Aglomerados de 500.000 y más habitantes.

(2) Aglomerados de menos de 500.000 habitantes.

(4) A partir del diseño muestral implementado desde el tercer trimestre de 2013, la localidad de Batán deja de formar parte del aglomerado Mar del Plata. El aglomerado San Luis-El Chorrillo pasa a llamarse Gran San Luis, incluyendo las localidades Juana Koslay, El Chorrillo y La Punta.

(5) Cobertura geográfica en revisión de su completitud espacial y sujeta a verificación cartográfica. Población omitida en el diseño muestral implementado desde el tercer trimestre de 2013: Concordia, 42.297 personas (28,3%); Paraná, 52.507 personas (19,9%).

(6) Cobertura geográfica en revisión de su completitud espacial y sujeta a verificación cartográfica. Ver detalle de omisión en "Aspectos metodológicos".

Cuadro 4.3 Población de referencia del área cubierta por la EPH. Total 31 aglomerados urbanos. Cuarto trimestre de 2017

Área geográfica	Población (en miles)					
	total	económica-mente activa	ocupada	desocupada	ocupada demandante de empleo	subocupada
Total 31 aglomerados urbanos	27.629	12.818	11.892	926	1.888	1.305
Aglomerados del interior	12.682	5.662	5.341	322	801	547
Regiones						
Gran Buenos Aires	14.947	7.156	6.552	604	1.087	758
Ciudad Autónoma de Buenos Aires (1)	2.936	1.578	1.485	93	204	109
Partidos del Gran Buenos Aires (1) (2)	12.011	5.577	5.066	511	883	649
Cuyo	1.673	727	704	23	104	68
Gran Mendoza (1) (2)	943	421	409	12	53	39
Gran San Juan (2) (2)	503	216	205	10	43	26
Gran San Luis (2) (2)	226	91	90	1	8	4
Noreste	1.363	552	530	21	42	36
Corrientes (2)	372	157	152	5	8	6
Formosa (2)	246	85	82	3	2	3
Gran Resistencia (2) (2)	386	147	138	9	15	13
Posadas (2)	360	163	158	4	16	15
Noroeste	2.646	1.193	1.122	71	237	133
Gran Catamarca (2)	216	97	90	7	18	12
Gran Tucumán-Tafí Viejo (1)	885	402	382	20	87	54
Jujuy-Palpalá (2)	338	150	141	9	41	17
La Rioja (2) (2)	207	87	84	3	6	5
Salta (1)	616	292	268	24	67	38
Santiago del Estero-La Banda (2) (2)	384	165	158	7	18	7
Pampeana	5.982	2.750	2.568	182	380	286
Bahía Blanca-Cerri (2)	310	148	138	10	15	12
Concordia (2) (2)	109	45	43	2	4	4
Gran Córdoba (1)	1.538	694	648	46	111	78
Gran La Plata (1)	868	414	390	24	55	52
Gran Rosario (1)	1.300	602	557	46	87	58
Gran Paraná (2) (2)	219	99	96	3	9	6
Gran Santa Fe (1)	523	220	212	7	16	22
Mar del Plata (1) (2)	630	306	278	28	59	37
Río Cuarto (2)	174	85	80	5	8	5
Santa Rosa-Toay (2)	124	51	47	4	8	6
San Nicolás-Villa Constitución (2) (2)	186	85	79	6	8	5
Patagonia	1.019	441	416	25	39	25
Comodoro Rivadavia-Rada Tilly (2)	224	88	85	3	8	3
Neuquén-Plottier (2)	297	133	125	8	14	12
Río Gallegos (2)	116	51	47	4	2	2
Ushuaia-Río Grande (2)	155	67	64	4	3	2
Rawson-Trelew (2) (2)	138	64	59	6	8	3
Viedma-Carmen de Patagones (2)	90	38	36	1	5	2
Total aglomerados de 500.000 y más habitantes	22.249	10.506	9.695	811	1.622	1.136
Total aglomerados de menos de 500.000 habitantes	5.380	2.312	2.197	114	266	169

(1) Aglomerados de 500.000 y más habitantes.

(2) Aglomerados de menos de 500.000 habitantes.

(3) A partir del diseño muestral implementado desde el tercer trimestre de 2013, la localidad de Batán deja de formar parte del aglomerado Mar del Plata. El aglomerado San Luis-El Chorrillo pasa a llamarse Gran San Luis, incluyendo las localidades Juana Koslay, El Chorrillo y La Punta.

(4) Cobertura geográfica en revisión de su completitud espacial y sujeta a verificación cartográfica. Población omitida en el diseño muestral implementado desde el tercer trimestre de 2013: Concordia, 42.297 personas (28,3%); Paraná, 52.507 personas (19,9%).

(5) Cobertura geográfica en revisión de su completitud espacial y sujeta a verificación cartográfica. Ver detalle de omisión en "Aspectos metodológicos".

Cuadro 4.4 Estimaciones de la tasa de desocupación abierta y de sus respectivos coeficientes de variación, intervalos de 90% de confianza. Total 31 aglomerados urbanos. Cuarto trimestre de 2017

Área geográfica	Desocupación	Coeficiente de variación	Intervalo de confianza	
			Límite inferior	Límite superior
Total 31 aglomerados urbanos	7,2	3,9	6,7	7,7
Aglomerados del interior	5,7	4,2	5,3	6,1
Regiones				
Gran Buenos Aires	8,4	5,6	7,6	9,2
Ciudad Autónoma de Buenos Aires ⁽¹⁾	5,9	13,4	4,6	7,2
Partidos del Gran Buenos Aires ⁽¹⁾ ⁽²⁾	9,2	6,1	8,3	10,1
Cuyo	3,2	14,5	2,4	4,0
Gran Mendoza ⁽¹⁾ ⁽²⁾	2,7	24,2	1,6	3,8
Gran San Juan ⁽²⁾ ⁽²⁾	4,8	17,1	3,5	6,1
Gran San Luis ⁽²⁾ ⁽²⁾	1,2	32,8	0,6	1,8
Noreste	3,9	13,1	3,1	4,7
Corrientes ⁽²⁾	3,1	24,9	1,8	4,4
Formosa ⁽²⁾	3,6	25,0	2,1	5,1
Gran Resistencia ⁽²⁾ ⁽²⁾	6,1	22,7	3,8	8,4
Posadas ⁽²⁾	2,7	26,0	1,6	3,8
Noroeste	5,9	6,4	5,3	6,5
Gran Catamarca ⁽²⁾	7,4	13,5	5,8	9,0
Gran Tucumán-Tafí Viejo ⁽¹⁾	5,0	14,6	3,8	6,2
Jujuy-Palpalá ⁽²⁾	5,9	16,2	4,3	7,5
La Rioja ⁽²⁾ ⁽²⁾	3,7	24,2	2,2	5,2
Salta ⁽¹⁾	8,3	10,0	6,9	9,7
Santiago del Estero-La Banda ⁽²⁾ ⁽²⁾	4,3	21,4	2,8	5,8
Pampeana	6,6	6,5	5,9	7,3
Bahía Blanca-Cerri ⁽²⁾	7,1	14,3	5,4	8,8
Concordia ⁽²⁾ ⁽²⁾	4,6	20,0	3,1	6,1
Gran Córdoba ⁽¹⁾	6,6	14,3	5,1	8,1
Gran La Plata ⁽¹⁾	5,9	18,1	4,2	7,6
Gran Rosario ⁽¹⁾	7,6	16,0	5,6	9,6
Gran Paraná ⁽²⁾ ⁽²⁾	3,0	20,0	2,0	4,0
Gran Santa Fe ⁽¹⁾	3,3	20,3	2,2	4,4
Mar del Plata ⁽¹⁾ ⁽²⁾	9,3	13,5	7,2	11,4
Río Cuarto ⁽²⁾	5,7	19,9	3,8	7,6
Santa Rosa-Toay ⁽²⁾	7,8	19,8	5,3	10,3
San Nicolás-Villa Constitución ⁽²⁾ ⁽²⁾	6,9	16,1	5,1	8,7
Patagonia	5,7	9,4	4,8	6,6
Comodoro Rivadavia-Rada Tilly ⁽²⁾	3,7	25,3	2,1	5,3
Neuquén-Plottier ⁽²⁾	5,8	22,4	3,7	7,9
Río Gallegos ⁽²⁾	6,9	19,5	4,7	9,1
Ushuaia-Río Grande ⁽²⁾	5,5	18,7	3,8	7,2
Rawson-Trelew ⁽²⁾ ⁽²⁾	8,9	15,6	6,6	11,2
Viedma-Carmen de Patagones ⁽²⁾	3,6	26,5	2,0	5,2
Total aglomerados de 500.000 y más habitantes	7,7	4,4	7,1	8,3
Total aglomerados de menos de 500.000 habitantes	4,9	4,6	4,5	5,3

⁽¹⁾ Aglomerados de 500.000 y más habitantes.

⁽²⁾ Aglomerados de menos de 500.000 habitantes.

⁽³⁾ A partir del diseño muestral implementado desde el tercer trimestre de 2013, la localidad de Batán deja de formar parte del aglomerado Mar del Plata. El aglomerado San Luis-El Chorrillo pasa a llamarse Gran San Luis, incluyendo las localidades Juana Koslay, El Chorrillo y La Punta.

⁽⁴⁾ Cobertura geográfica en revisión de su completitud espacial y sujeta a verificación cartográfica. Población omitida en el diseño muestral implementado desde el tercer trimestre de 2013: Concordia, 42.297 personas (28,3%); Paraná, 52.507 personas (19,9%).

⁽⁵⁾ Cobertura geográfica en revisión de su completitud espacial y sujeta a verificación cartográfica. Ver detalle de omisión en "Aspectos metodológicos".

Gráfico 4.1 Grupos de población económicamente activa según tipo de presión sobre el mercado de trabajo. Total 31 aglomerados urbanos. Cuarto trimestre de 2017

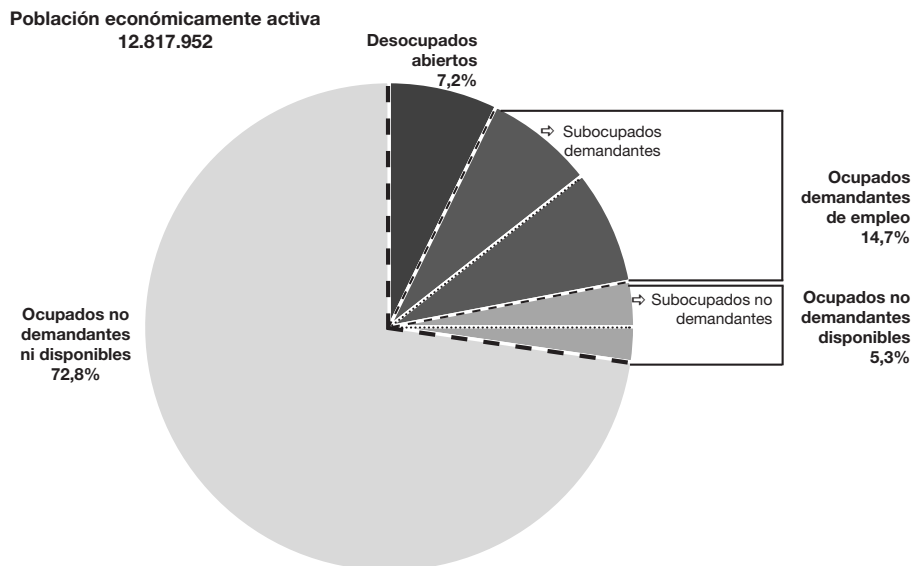

La población económicamente activa (PEA) está compuesta por los ocupados y los desocupados. Este último grupo presiona activamente sobre el mercado laboral en búsqueda de una ocupación. A fin de tener un indicador sobre la presión global se suman los ocupados que, si bien tienen un empleo, buscan activamente otro (ocupados demandantes). En una gradación menor de presión laboral, se encuentran aquellos ocupados que no demandan activamente otro empleo pero están dispuestos a extender su jornada de trabajo. Ejemplo de estos son los subocupados no demandantes y otros ocupados no demandantes disponibles.

Los grupos de población que aparecen en el gráfico 1 están representados según el tipo de presión sobre el mercado laboral. Se distinguen los siguientes agrupamientos¹:

- **Desocupados abiertos**
- **Ocupados demandantes de empleo**
 - Subocupados demandantes
 - Otros ocupados demandantes
- **Ocupados no demandantes disponibles**
 - Subocupados no demandantes
 - Otros ocupados no demandantes disponibles
- **Ocupados no demandantes ni disponibles**

(¹) Cada una de estas categorías está definida en el punto, "Definiciones básicas". Ver detalle en "Aspectos metodológicos".

Cuadro 4.5 Tasa de actividad. Segundo trimestre de 2016 a cuarto trimestre de 2017

Área geográfica	Año 2016			Año 2017			
	Trimestre			Trimestre			
	2°	3°	4°	1°	2°	3°	4°
Total 31 aglomerados urbanos	46,0	46,0	45,3	45,5	45,4	46,3	46,4
Aglomerados del interior	43,9	43,7	43,4	43,1	43,7	44,2	44,7
Regiones							
Gran Buenos Aires	47,7	48,0	47,0	47,6	46,9	48,1	47,9
Ciudad Autónoma de Buenos Aires (1)	56,1	55,7	54,6	55,8	55,1	53,9	53,8
Partidos del Gran Buenos Aires (1) (2)	45,6	46,0	45,1	45,6	44,9	46,6	46,4
Cuyo	42,6	42,6	41,1	40,7	41,7	42,3	43,5
Gran Mendoza (1) (2)	43,9	46,1	45,4	42,6	42,1	44,4	44,6
Gran San Juan (2) (2)	41,2	37,0	33,6	38,3	41,5	40,1	42,8
Gran San Luis (2) (2)	40,2	40,5	39,6	38,3	40,4	38,4	40,1
Noreste	40,5	40,5	38,9	37,8	39,5	40,7	40,5
Corrientes (2)	42,4	43,8	43,7	41,7	42,5	42,1	42,2
Formosa (2)	34,1	33,0	29,9	31,8	33,2	33,0	34,7
Gran Resistencia (2) (2)	39,2	39,4	37,0	35,1	38,2	39,7	38,1
Posadas (2)	44,5	43,5	42,0	40,7	42,0	45,8	45,2
Noroeste	42,5	42,3	42,0	42,6	43,7	44,3	45,1
Gran Catamarca (2)	47,4	43,2	42,6	46,4	46,9	44,7	44,9
Gran Tucumán-Tafí Viejo (1)	44,0	44,0	44,5	42,0	43,1	44,2	45,4
Jujuy-Palpalá (2)	42,3	41,7	41,6	44,0	47,0	46,7	44,3
La Rioja (2) (2)	41,7	42,3	41,0	42,5	42,4	40,5	42,0
Salta (1)	41,9	41,7	42,2	46,1	45,3	46,1	47,4
Santiago del Estero-La Banda (2) (2)	37,6	38,9	36,4	34,9	38,3	41,4	43,1
Pampeana	45,8	45,4	45,8	45,3	45,4	45,6	46,0
Bahía Blanca-Cerri (2)	45,2	44,9	46,7	46,2	44,7	44,0	47,8
Concordia (2) (4)	39,5	40,0	39,9	39,6	39,6	40,0	41,3
Gran Córdoba (1)	47,4	47,3	44,6	45,3	45,6	46,4	45,1
Gran La Plata (1)	45,8	45,0	45,2	45,4	46,1	46,3	47,7
Gran Rosario (1)	47,9	47,4	48,7	47,8	48,2	46,5	46,4
Gran Paraná (2) (4)	43,6	44,3	44,3	43,5	44,6	46,2	45,2
Gran Santa Fe (1)	41,4	40,5	43,6	41,8	41,8	42,6	42,0
Mar del Plata (1) (2)	45,6	45,1	47,1	45,9	45,4	46,2	48,6
Río Cuarto (2)	45,9	45,0	48,0	44,3	45,4	48,1	49,0
Santa Rosa-Toay (2)	40,6	41,7	41,3	42,5	40,5	40,2	41,3
San Nicolás-Villa Constitución (2) (2)	39,9	40,4	43,5	42,3	39,9	41,9	45,4
Patagonia	43,8	43,5	43,3	42,0	42,4	43,3	43,3
Comodoro Rivadavia-Rada Tilly (2)	40,7	41,2	40,9	39,4	38,5	39,5	39,4
Neuquén-Plottier (2)	46,2	43,7	42,1	41,4	43,5	46,0	44,8
Río Gallegos (2)	45,6	44,6	45,0	44,5	43,9	42,7	43,6
Ushuaia-Río Grande (2)	45,0	46,7	47,3	44,0	44,0	42,3	43,5
Rawson-Trelew (2) (2)	43,9	46,2	47,8	45,9	47,2	48,5	46,7
Viedma-Carmen de Patagones (2)	38,6	37,4	36,9	37,5	37,0	38,0	42,1
Total aglomerados de 500.000 y más habitantes	46,9	47,1	46,5	46,7	46,3	47,2	47,2
Total aglomerados de menos de 500.000 habitantes	41,9	41,5	40,7	40,6	41,8	42,3	43,0

(1) Aglomerados de 500.000 y más habitantes.

(2) Aglomerados de menos de 500.000 habitantes.

(3) A partir del diseño muestral implementado desde el tercer trimestre de 2013, la localidad de Batán deja de formar parte del aglomerado Mar del Plata. El aglomerado San Luis-El Chorrillo pasa a llamarse Gran San Luis, incluyendo las localidades Juana Koslay, El Chorrillo y La Punta.

(4) Cobertura geográfica en revisión de su completitud espacial y sujeta a verificación cartográfica. Población omitida en el diseño muestral implementado desde el tercer trimestre de 2013: Concordia, 42.297 personas (28,3%); Paraná, 52.507 personas (19,9%).

(5) Cobertura geográfica en revisión de su completitud espacial y sujeta a verificación cartográfica. Ver detalle de omisión en "Aspectos metodológicos".

Cuadro 4.6 Tasa de empleo. Segundo trimestre de 2016 a cuarto trimestre de 2017

Área geográfica	Año 2016			Año 2017			
	Trimestre			Trimestre			
	2°	3°	4°	1°	2°	3°	4°
Total 31 aglomerados urbanos	41,7	42,1	41,9	41,3	41,5	42,4	43,0
Aglomerados del interior	40,5	40,8	40,7	40,0	40,6	41,3	42,1
Regiones							
Gran Buenos Aires	42,7	43,2	43,0	42,4	42,2	43,4	43,8
Ciudad Autónoma de Buenos Aires (1)	51,4	51,3	51,5	51,4	51,3	50,0	50,6
Partidos del Gran Buenos Aires (1) (2)	40,5	41,2	40,8	40,2	40,0	41,8	42,2
Cuyo	40,4	40,8	39,5	38,8	40,1	39,9	42,1
Gran Mendoza (1) (2)	41,9	44,1	43,9	40,6	40,5	42,4	43,4
Gran San Juan (2) (2)	38,0	35,3	31,9	36,0	39,6	36,5	40,8
Gran San Luis (2) (2)	39,1	38,9	38,2	37,4	39,2	37,0	39,7
Noreste	38,5	39,0	37,7	36,6	38,1	39,3	38,9
Corrientes (2)	40,2	42,0	42,1	40,1	40,8	40,7	40,9
Formosa (2)	32,2	31,6	28,8	30,9	32,2	32,0	33,4
Gran Resistencia (2) (2)	37,5	38,1	36,1	34,7	37,6	38,3	35,8
Posadas (2)	42,2	41,9	40,8	39,0	39,8	43,9	44,0
Noroeste	39,6	39,6	39,5	39,8	40,6	41,3	42,4
Gran Catamarca (2)	43,4	40,6	40,0	41,4	42,4	40,8	41,6
Gran Tucumán-Tafí Viejo (1)	40,7	40,7	41,0	38,8	40,0	40,8	43,1
Jujuy-Palpalá (2)	40,4	40,6	40,0	42,1	43,5	43,9	41,7
La Rioja (2) (2)	39,9	40,2	39,3	40,5	40,6	39,4	40,4
Salta (1)	38,2	38,6	39,2	42,7	41,7	42,1	43,5
Santiago del Estero-La Banda (2) (2)	36,1	37,1	35,8	34,0	36,7	40,4	41,3
Pampeana	41,4	41,6	42,1	41,3	41,4	42,1	42,9
Bahía Blanca-Cerri (2)	41,7	41,6	42,5	42,6	41,4	40,4	44,4
Concordia (2) (2)	37,2	37,7	37,7	36,5	37,3	38,3	39,4
Gran Córdoba (1)	42,0	42,7	41,0	41,0	41,9	42,1	42,1
Gran La Plata (1)	42,7	42,0	42,0	41,8	41,4	43,1	44,9
Gran Rosario (1)	42,3	43,0	44,6	42,9	43,0	42,6	42,8
Gran Paraná (2) (2)	41,8	42,7	42,1	41,6	43,6	44,1	43,8
Gran Santa Fe (1)	39,3	39,0	41,4	39,7	39,7	41,2	40,6
Mar del Plata (1) (2)	40,3	39,7	42,1	41,1	40,0	42,1	44,1
Río Cuarto (2)	41,1	42,3	43,6	40,3	42,3	45,2	46,2
Santa Rosa-Toay (2)	38,7	39,3	38,2	38,9	38,1	37,5	38,1
San Nicolás-Villa Constitución (2) (2)	36,6	36,6	40,7	39,5	37,7	38,6	42,3
Patagonia	41,0	41,7	41,0	39,7	39,7	40,9	40,8
Comodoro Rivadavia-Rada Tilly (2)	39,8	39,8	39,5	37,3	36,2	38,3	37,9
Neuquén-Plottier (2)	42,2	42,6	39,3	39,4	40,2	43,1	42,2
Río Gallegos (2)	42,7	42,1	42,2	43,0	42,0	40,2	40,5
Ushuaia-Río Grande (2)	41,9	44,1	44,5	40,6	41,2	39,9	41,1
Rawson-Trelew (2) (2)	40,9	43,6	45,0	42,2	42,6	44,4	42,5
Viedma-Carmen de Patagones (2)	36,8	36,4	36,6	37,1	36,4	37,3	40,6
Total aglomerados de 500.000 y más habitantes	42,2	42,7	42,7	42,0	41,9	43,0	43,6
Total aglomerados de menos de 500.000 habitantes	39,5	39,5	38,7	38,5	39,6	40,0	40,8

(1) Aglomerados de 500.000 y más habitantes.

(2) Aglomerados de menos de 500.000 habitantes.

(3) A partir del diseño muestral implementado desde el tercer trimestre de 2013, la localidad de Batán deja de formar parte del aglomerado Mar del Plata. El aglomerado San Luis-El Chorrillo pasa a llamarse Gran San Luis, incluyendo las localidades Juana Koslay, El Chorrillo y La Punta.

(4) Cobertura geográfica en revisión de su completitud espacial y sujeta a verificación cartográfica. Población omitida en el diseño muestral implementado desde el tercer trimestre de 2013: Concordia, 42.297 personas (28,3%); Paraná, 52.507 personas (19,9%).

(5) Cobertura geográfica en revisión de su completitud espacial y sujeta a verificación cartográfica. Ver detalle de omisión en "Aspectos metodológicos".

Cuadro 4.7 Tasa de desocupación. Segundo trimestre de 2016 a cuarto trimestre de 2017

Área geográfica	Año 2016			Año 2017			
	Trimestre			Trimestre			
	2°	3°	4°	1°	2°	3°	4°
Total 31 aglomerados urbanos	9,3	8,5	7,6	9,2	8,7	8,3	7,2
Aglomerados del interior	7,7	6,6	6,4	7,0	7,1	6,6	5,7
Regiones							
Gran Buenos Aires	10,6	10,0	8,5	10,9	10,0	9,6	8,4
Ciudad Autónoma de Buenos Aires (1)	8,5	7,9	5,7	7,9	7,0	7,3	5,9
Partidos del Gran Buenos Aires (1) (2)	11,2	10,6	9,4	11,8	10,9	10,3	9,2
Cuyo	5,2	4,3	3,8	4,7	3,8	5,6	3,2
Gran Mendoza (1) (2)	4,4	4,2	3,3	4,7	3,7	4,4	2,7
Gran San Juan (2) (2)	7,8	4,8	5,1	5,9	4,5	9,0	4,8
Gran San Luis (2) (2)	2,8	4,0	3,6	2,3	2,8	3,5	1,2
Noreste	4,9	3,8	3,0	3,1	3,5	3,6	3,9
Corrientes (2)	5,1	4,2	3,7	3,9	4,1	3,4	3,1
Formosa (2)	5,6	4,2	3,5	2,9	3,0	3,1	3,6
Gran Resistencia (2) (2)	4,3	3,3	2,5	1,4	1,6	3,4	6,1
Posadas (2)	5,1	3,7	2,7	4,1	5,1	4,1	2,7
Noroeste	6,8	6,2	6,0	6,5	6,9	6,7	5,9
Gran Catamarca (2)	8,5	6,0	6,2	10,8	9,6	8,6	7,4
Gran Tucumán-Tafí Viejo (1)	7,4	7,7	7,9	7,7	7,6	7,7	5,0
Jujuy-Palpalá (2)	4,5	2,6	3,7	4,2	7,4	5,9	5,9
La Rioja (2) (2)	4,4	4,8	4,2	4,8	4,3	2,8	3,7
Salta (1)	8,9	7,5	7,1	7,3	7,9	8,5	8,3
Santiago del Estero-La Banda (2) (2)	3,9	4,6	1,8	2,5	4,1	2,4	4,3
Pampeana	9,6	8,4	8,0	8,8	8,8	7,7	6,6
Bahía Blanca-Cerri (2)	7,7	7,4	9,2	7,6	7,5	8,1	7,1
Concordia (2) (2)	5,8	5,8	5,6	7,9	5,9	4,2	4,6
Gran Córdoba (1)	11,5	9,8	8,0	9,6	8,1	9,1	6,6
Gran La Plata (1)	6,9	6,7	7,1	8,0	10,2	6,9	5,9
Gran Rosario (1)	11,7	9,3	8,6	10,3	10,8	8,4	7,6
Gran Paraná (2) (2)	4,1	3,6	5,0	4,4	2,2	4,6	3,0
Gran Santa Fe (1)	5,0	3,8	5,1	5,2	5,1	3,1	3,3
Mar del Plata (1) (2)	11,6	12,1	10,6	10,4	11,9	9,0	9,3
Río Cuarto (2)	10,5	6,2	9,1	9,1	6,9	6,2	5,7
Santa Rosa-Toay (2)	4,7	5,9	7,6	8,6	6,0	6,8	7,8
San Nicolás-Villa Constitución (2) (2)	8,4	9,2	6,3	6,6	5,4	7,8	6,9
Patagonia	6,3	4,0	5,3	5,5	6,5	5,5	5,7
Comodoro Rivadavia-Rada Tilly (2)	2,4	3,6	3,4	5,3	6,0	3,0	3,7
Neuquén-Plottier (2)	8,6	2,5	6,7	5,0	7,5	6,2	5,8
Río Gallegos (2)	6,3	5,5	6,4	3,3	4,3	6,0	6,9
Ushuaia-Río Grande (2)	6,9	5,6	5,9	7,7	6,2	5,7	5,5
Rawson-Trelew (2) (2)	7,0	5,6	5,9	8,2	9,9	8,5	8,9
Viedma-Carmen de Patagones (2)	4,6	2,7	0,8	1,1	1,6	1,7	3,6
Total aglomerados de 500.000 y más habitantes	10,1	9,3	8,1	10,1	9,5	8,9	7,7
Total aglomerados de menos de 500.000 habitantes	5,9	4,6	4,8	5,2	5,2	5,3	4,9

(1) Aglomerados de 500.000 y más habitantes.

(2) Aglomerados de menos de 500.000 habitantes.

(2) A partir del diseño muestral implementado desde el tercer trimestre de 2013, la localidad de Batán deja de formar parte del aglomerado Mar del Plata. El aglomerado San Luis-El Chorrillo pasa a llamarse Gran San Luis, incluyendo las localidades Juana Koslay, El Chorrillo y La Punta.

(2) Cobertura geográfica en revisión de su completitud espacial y sujeta a verificación cartográfica. Población omitida en el diseño muestral implementado desde el tercer trimestre de 2013: Concordia, 42.297 personas (28,3%); Paraná, 52.507 personas (19,9%).

(2) Cobertura geográfica en revisión de su completitud espacial y sujeta a verificación cartográfica. Ver detalle de omisión en "Aspectos metodológicos".

Cuadro 4.8 Tasa de ocupados demandantes de empleo. Segundo trimestre de 2016 a cuarto trimestre de 2017

Área geográfica	Año 2016			Año 2017			
	Trimestre			Trimestre			
	2°	3°	4°	1°	2°	3°	4°
Total 31 aglomerados urbanos	15,7	14,2	14,6	14,1	14,7	15,4	14,7
Aglomerados del interior	13,3	12,2	12,6	12,8	14,5	14,4	14,1
Regiones							
Gran Buenos Aires	17,6	15,7	16,3	15,1	14,9	16,1	15,2
Ciudad Autónoma de Buenos Aires (1)	14,0	10,9	12,5	12,8	12,0	12,1	12,9
Partidos del Gran Buenos Aires (1) (2)	18,6	17,2	17,4	15,8	15,8	17,3	15,8
Cuyo	8,0	8,3	11,6	10,9	13,3	11,8	14,3
Gran Mendoza (1) (2)	8,1	7,6	10,5	8,8	10,8	10,1	12,6
Gran San Juan (2) (2)	9,1	10,1	16,3	15,2	20,0	16,1	19,9
Gran San Luis (2) (2)	5,2	7,9	7,8	11,2	8,9	10,4	9,1
Noreste	5,9	7,6	6,4	6,0	6,1	7,0	7,5
Corrientes (2)	4,0	3,7	3,7	4,6	3,5	6,5	5,4
Formosa (2)	5,1	3,8	3,6	5,2	5,7	4,7	2,4
Gran Resistencia (2) (2)	6,4	8,0	8,6	5,7	7,0	9,5	10,5
Posadas (2)	7,8	13,2	8,6	8,3	8,2	6,4	9,6
Noroeste	18,6	16,0	16,2	16,0	17,6	17,6	19,8
Gran Catamarca (2)	15,5	18,7	15,8	13,4	14,5	21,2	18,0
Gran Tucumán-Tafí Viejo (1)	22,5	16,2	17,3	19,6	17,5	16,6	21,7
Jujuy-Palpalá (2)	16,2	18,6	21,9	17,0	18,7	23,8	27,1
La Rioja (2) (2)	10,2	7,7	8,2	8,5	6,4	7,5	6,9
Salta (1)	21,6	20,8	20,1	17,8	23,7	21,3	22,9
Santiago del Estero-La Banda (2) (2)	11,9	8,1	5,3	8,1	14,0	10,7	11,0
Pampeana	15,1	13,3	13,4	14,0	16,1	15,9	13,8
Bahía Blanca-Cerri (2)	11,0	10,0	9,3	8,3	7,3	10,7	10,5
Concordia (2) (4)	13,6	9,2	8,4	6,9	9,0	7,3	9,6
Gran Córdoba (1)	21,2	16,4	16,9	18,6	22,7	21,6	16,0
Gran La Plata (1)	13,4	12,1	11,6	13,1	15,2	17,3	13,4
Gran Rosario (1)	13,2	12,9	13,8	14,7	14,3	13,1	14,4
Gran Paraná (2) (4)	15,6	13,8	10,2	7,6	12,3	11,4	8,9
Gran Santa Fe (1)	6,1	7,4	7,8	5,6	5,4	6,7	7,5
Mar del Plata (1) (2)	20,1	19,5	19,2	19,7	25,7	21,8	19,1
Río Cuarto (2)	10,6	5,7	10,0	8,2	8,1	9,7	9,4
Santa Rosa-Toay (2)	8,6	8,8	6,2	9,0	11,8	13,2	15,1
San Nicolás-Villa Constitución (2) (2)	3,1	4,1	5,5	4,8	4,2	11,2	8,9
Patagonia	7,1	7,3	7,5	7,7	8,5	9,7	8,9
Comodoro Rivadavia-Rada Tilly (2)	8,0	6,8	9,5	9,8	7,4	6,9	8,7
Neuquén-Plottier (2)	7,7	7,2	6,8	6,2	11,6	11,5	10,5
Río Gallegos (2)	7,5	6,0	2,8	4,0	3,4	4,6	4,4
Ushuaia-Río Grande (2)	3,0	6,1	7,1	8,1	6,5	6,6	4,3
Rawson-Trelew (2) (2)	9,1	12,0	10,5	13,2	12,4	16,1	11,9
Viedma-Carmen de Patagones (2)	5,8	5,2	7,1	2,4	3,2	10,4	12,4
Total aglomerados de 500.000 y más habitantes	17,1	15,2	15,8	15,2	15,7	16,2	15,4
Total aglomerados de menos de 500.000 habitantes	9,1	9,3	9,3	9,0	10,3	11,3	11,5

(1) Aglomerados de 500.000 y más habitantes.

(2) Aglomerados de menos de 500.000 habitantes.

(3) A partir del diseño muestral implementado desde el tercer trimestre de 2013, la localidad de Batán deja de formar parte del aglomerado Mar del Plata. El aglomerado San Luis-El Chorrillo pasa a llamarse Gran San Luis, incluyendo las localidades Juana Koslay, El Chorrillo y La Punta.

(4) Cobertura geográfica en revisión de su completitud espacial y sujeta a verificación cartográfica. Población omitida en el diseño muestral implementado desde el tercer trimestre de 2013: Concordia, 42.297 personas (28,3%); Paraná, 52.507 personas (19,9%).

(5) Cobertura geográfica en revisión de su completitud espacial y sujeta a verificación cartográfica. Ver detalle de omisión en "Aspectos metodológicos".

Cuadro 4.9 Tasa de subocupación. Segundo trimestre de 2016 a cuarto trimestre de 2017

Área geográfica	Año 2016			Año 2017			
	Trimestre			Trimestre			
	2°	3°	4°	1°	2°	3°	4°
Total 31 aglomerados urbanos	11,2	10,2	10,3	9,9	11,0	10,8	10,2
Aglomerados del interior	9,3	8,5	8,5	8,7	10,1	9,9	9,7
Regiones							
Gran Buenos Aires	12,7	11,5	11,7	10,9	11,7	11,6	10,6
Ciudad Autónoma de Buenos Aires (¹)	10,3	8,5	10,1	7,8	8,7	10,9	6,9
Partidos del Gran Buenos Aires (¹) (²)	13,5	12,3	12,2	11,9	12,6	11,8	11,6
Cuyo	6,6	7,2	8,3	7,3	9,8	8,4	9,4
Gran Mendoza (¹) (²)	6,7	7,9	9,6	7,5	9,4	8,3	9,2
Gran San Juan (²) (³)	8,0	6,8	7,8	8,3	13,0	10,2	12,0
Gran San Luis (²) (³)	2,6	4,3	3,1	4,2	3,6	4,9	4,4
Noreste	5,3	7,2	6,4	4,7	4,5	5,3	6,5
Corrientes (²)	3,4	4,4	3,8	2,9	2,3	4,2	3,7
Formosa (²)	5,9	4,0	4,5	3,9	4,3	2,3	3,1
Gran Resistencia (²) (³)	4,2	6,6	6,0	4,8	3,8	7,6	8,7
Posadas (²)	8,1	12,5	10,4	7,0	7,6	5,5	8,9
Noroeste	10,2	8,7	8,9	10,8	11,4	10,6	11,1
Gran Catamarca (²)	7,2	9,9	9,0	3,0	4,8	11,5	12,0
Gran Tucumán-Tafi Viejo (¹)	13,9	10,2	11,4	13,8	11,6	10,7	13,5
Jujuy-Palpalá (²)	11,0	11,8	12,2	15,5	13,0	12,7	11,3
La Rioja (²) (³)	9,8	6,9	5,9	6,4	5,9	5,8	5,7
Salta (¹)	6,5	7,2	7,5	11,3	14,8	13,0	13,0
Santiago del Estero-La Banda (²) (³)	8,3	4,8	2,9	5,2	10,2	6,1	4,0
Pampeana	11,3	9,6	9,4	9,6	11,6	11,4	10,4
Bahía Blanca-Cerri (²)	5,9	6,3	5,7	5,6	4,8	8,4	8,4
Concordia (²) (³)	11,9	6,8	7,3	6,5	8,3	7,7	8,4
Gran Córdoba (¹)	14,1	11,9	10,2	10,5	15,0	14,2	11,2
Gran La Plata (1)	12,9	9,4	10,2	11,7	12,1	12,8	12,7
Gran Rosario (1)	10,1	8,1	8,9	10,8	11,1	8,8	9,6
Gran Paraná (²) (³)	8,1	8,2	7,3	3,4	7,4	8,1	6,3
Gran Santa Fe (¹)	6,4	8,9	8,9	7,0	6,5	9,1	9,8
Mar del Plata (¹) (²)	15,5	13,4	13,8	11,7	15,7	15,0	12,1
Río Cuarto (²)	6,7	3,5	4,6	4,6	4,8	6,3	5,8
Santa Rosa-Toay (²)	8,8	10,0	6,2	9,4	13,8	11,2	12,3
San Nicolás-Villa Constitución (²) (³)	3,3	4,5	5,8	2,6	4,5	8,4	6,2
Patagonia	3,4	4,5	4,7	4,0	4,8	6,7	5,6
Comodoro Rivadavia-Rada Tilly (²)	2,4	2,6	5,1	3,9	4,5	4,0	3,4
Neuquén-Plottier (²)	3,5	4,6	6,1	3,2	7,2	9,2	9,0
Río Gallegos (²)	2,3	3,7	0,5	1,7	2,3	5,0	3,8
Ushuaia-Río Grande (²)	4,3	3,7	3,9	4,9	4,1	4,9	3,7
Rawson-Trelew (²) (³)	4,2	8,7	5,9	7,7	4,8	9,1	5,2
Viedma-Carmen de Patagones (²)	3,4	4,2	4,7	2,1	2,0	5,4	5,6
Total aglomerados de 500.000 y más habitantes	12,3	10,9	11,2	10,8	11,9	11,6	10,8
Total aglomerados de menos de 500.000 habitantes	6,2	6,6	6,2	5,7	6,8	7,5	7,3

(¹) Aglomerados de 500.000 y más habitantes.

(²) Aglomerados de menos de 500.000 habitantes.

(³) A partir del diseño muestral implementado desde el tercer trimestre de 2013, la localidad de Batán deja de formar parte del aglomerado Mar del Plata. El aglomerado San Luis-El Chorrillo pasa a llamarse Gran San Luis, incluyendo las localidades Juana Koslay, El Chorrillo y La Punta.

(⁴) Cobertura geográfica en revisión de su completitud espacial y sujeta a verificación cartográfica. Población omitida en el diseño muestral implementado desde el tercer trimestre de 2013: Concordia, 42.297 personas (28,3%); Paraná, 52.507 personas (19,9%).

(⁵) Cobertura geográfica en revisión de su completitud espacial y sujeta a verificación cartográfica. Ver detalle de omisión en "Aspectos metodológicos".

Cuadro 4.10 Tasa de subocupación demandante. Segundo trimestre de 2016 a cuarto trimestre de 2017

Área geográfica	Año 2016			Año 2017			
	Trimestre			Trimestre			
	2°	3°	4°	1°	2°	3°	4°
Total 31 aglomerados urbanos	7,7	7,0	7,2	6,6	7,4	7,9	7,2
Aglomerados del interior	7,1	6,4	6,4	6,5	7,8	7,7	7,3
Regiones							
Gran Buenos Aires	8,2	7,4	7,8	6,8	7,0	8,1	7,1
Ciudad Autónoma de Buenos Aires (1)	6,6	4,0	5,2	4,5	5,4	6,9	3,9
Partidos del Gran Buenos Aires (1) (2)	8,7	8,4	8,6	7,4	7,5	8,4	7,9
Cuyo	5,1	5,1	7,4	6,5	7,9	7,3	7,5
Gran Mendoza (1) (2)	5,9	6,0	8,7	6,7	8,3	8,1	7,6
Gran San Juan (2) (2)	4,6	3,5	6,5	7,0	9,4	6,7	9,0
Gran San Luis (2) (2)	2,6	4,3	3,0	3,9	3,3	4,7	3,8
Noreste	4,0	5,6	4,2	3,6	3,5	3,9	5,0
Corrientes (2)	2,2	2,6	2,6	2,7	2,1	4,0	3,5
Formosa (2)	3,7	2,7	2,8	2,3	3,1	2,0	1,7
Gran Resistencia (2) (2)	3,4	4,9	3,5	3,7	2,7	4,9	5,6
Posadas (2)	6,5	11,1	7,5	5,0	6,1	3,9	7,6
Noroeste	8,4	7,1	7,0	8,1	9,0	8,3	8,8
Gran Catamarca (2)	4,3	6,9	5,5	2,4	3,7	8,5	9,0
Gran Tucumán-Tafí Viejo (1)	12,0	8,9	10,1	11,9	10,6	9,0	11,8
Jujuy-Palpalá (2)	9,2	9,9	9,7	10,0	10,6	10,3	8,8
La Rioja (2) (2)	8,7	6,0	5,1	5,6	5,2	5,5	5,1
Salta (1)	4,8	5,0	5,1	6,7	9,9	8,6	8,3
Santiago del Estero-La Banda (2) (2)	6,9	3,7	1,4	4,2	7,6	5,4	4,0
Pampeana	8,4	7,1	6,8	6,9	8,8	8,7	7,6
Bahía Blanca-Cerri (2)	4,8	4,1	4,5	4,3	3,8	7,3	6,5
Concordia (2) (2)	9,4	6,4	6,4	5,2	7,8	6,1	7,4
Gran Córdoba (1)	10,3	8,6	7,3	7,9	11,9	11,5	8,9
Gran La Plata (1)	10,5	7,0	7,9	9,0	9,4	10,4	8,2
Gran Rosario (1)	7,9	6,3	6,6	7,3	8,3	6,9	8,0
Gran Paraná (2) (2)	6,1	6,6	6,3	3,1	6,2	6,4	5,2
Gran Santa Fe (1)	4,8	6,2	6,4	5,0	4,3	5,0	6,6
Mar del Plata (1) (2)	10,3	9,6	8,6	7,9	10,8	9,2	6,4
Río Cuarto (2)	4,4	2,3	3,3	2,4	4,5	5,1	4,7
Santa Rosa-Toay (2)	7,0	7,4	4,4	7,1	9,7	8,9	10,6
San Nicolás-Villa Constitución (2) (2)	2,8	3,8	3,5	2,2	3,1	6,6	4,7
Patagonia	2,7	3,6	3,5	3,3	3,7	5,3	4,3
Comodoro Rivadavia-Rada Tilly (2)	1,6	1,9	3,5	3,2	3,1	3,3	3,0
Neuquén-Plottier (2)	3,4	3,9	4,7	2,8	5,5	7,8	7,2
Río Gallegos (2)	2,1	3,4	0,5	1,3	2,1	3,4	1,3
Ushuaia-Río Grande (2)	2,2	2,5	2,5	3,8	3,0	3,1	2,2
Rawson-Trelew (2) (2)	3,4	7,4	4,4	6,2	3,8	7,0	4,5
Viedma-Carmen de Patagones (2)	3,1	2,8	4,0	1,7	1,9	4,4	4,5
Total aglomerados de 500.000 y más habitantes	8,3	7,4	7,8	7,1	7,8	8,4	7,5
Total aglomerados de menos de 500.000 habitantes	4,7	5,0	4,6	4,4	5,3	5,9	5,8

(1) Aglomerados de 500.000 y más habitantes.

(2) Aglomerados de menos de 500.000 habitantes.

(3) A partir del diseño muestral implementado desde el tercer trimestre de 2013, la localidad de Batán deja de formar parte del aglomerado Mar del Plata. El aglomerado San Luis-El Chorrillo pasa a llamarse Gran San Luis, incluyendo las localidades Juana Koslay, El Chorrillo y La Punta.

(4) Cobertura geográfica en revisión de su completitud espacial y sujeta a verificación cartográfica. Población omitida en el diseño muestral implementado desde el tercer trimestre de 2013: Concordia, 42.297 personas (28,3%); Paraná, 52.507 personas (19,9%).

(5) Cobertura geográfica en revisión de su completitud espacial y sujeta a verificación cartográfica. Ver detalle de omisión en "Aspectos metodológicos".

Cuadro 4.11 Tasa de subocupación no demandante. Segundo trimestre de 2016 a cuarto trimestre de 2017

Área geográfica	Año 2016			Año 2017			
	Trimestre			Trimestre			
	2°	3°	4°	1°	2°	3°	4°
Total 31 aglomerados urbanos	3,5	3,2	3,1	3,3	3,6	2,9	3,0
Aglomerados del interior	2,1	2,1	2,1	2,2	2,3	2,2	2,3
Regiones							
Gran Buenos Aires	4,6	4,1	3,9	4,2	4,7	3,5	3,5
Ciudad Autónoma de Buenos Aires (1)	3,7	4,5	4,9	3,2	3,3	4,0	3,0
Partidos del Gran Buenos Aires (1) (2)	4,8	3,9	3,6	4,4	5,1	3,3	3,7
Cuyo	1,5	2,1	0,9	0,9	1,8	1,2	1,9
Gran Mendoza (1) (2)	0,9	2,0	0,9	0,8	1,2	0,3	1,6
Gran San Juan (2) (2)	3,4	3,3	1,3	1,4	3,6	3,5	3,0
Gran San Luis (2) (2)	0,0	0,0	0,2	0,3	0,3	0,2	0,6
Noreste	1,4	1,6	2,1	1,1	1,0	1,3	1,5
Corrientes (2)	1,2	1,7	1,3	0,1	0,2	0,1	0,2
Formosa (2)	2,2	1,3	1,7	1,6	1,2	0,4	1,4
Gran Resistencia (2) (2)	0,9	1,7	2,6	1,1	1,1	2,7	3,1
Posadas (2)	1,5	1,5	2,9	2,0	1,5	1,6	1,3
Noroeste	1,8	1,7	1,9	2,8	2,3	2,3	2,3
Gran Catamarca (2)	2,9	3,0	3,5	0,6	1,1	3,0	2,9
Gran Tucumán-Tafí Viejo (1)	2,0	1,3	1,3	1,9	1,0	1,7	1,7
Jujuy-Palpalá (2)	1,8	1,9	2,5	5,5	2,4	2,4	2,5
La Rioja (2) (2)	1,2	0,9	0,8	0,8	0,7	0,3	0,6
Salta (1)	1,7	2,2	2,4	4,7	4,9	4,4	4,8
Santiago del Estero-La Banda (2) (2)	1,4	1,1	1,5	1,0	2,6	0,8	0,0
Pampeana	2,8	2,5	2,6	2,7	2,8	2,7	2,8
Bahía Blanca-Cerri (2)	1,1	2,2	1,2	1,4	1,0	1,1	1,9
Concordia (2) (2)	2,5	0,4	0,9	1,3	0,5	1,6	1,0
Gran Córdoba (1)	3,9	3,3	2,9	2,6	3,1	2,7	2,3
Gran La Plata (1)	2,4	2,4	2,3	2,7	2,7	2,3	4,5
Gran Rosario (1)	2,2	1,8	2,3	3,5	2,8	1,9	1,6
Gran Paraná (2) (2)	2,0	1,6	1,1	0,3	1,3	1,7	1,1
Gran Santa Fe (1)	1,6	2,6	2,4	2,0	2,2	4,1	3,3
Mar del Plata (1) (2)	5,2	3,8	5,2	3,9	4,9	5,8	5,6
Río Cuarto (2)	2,4	1,1	1,3	2,1	0,3	1,2	1,1
Santa Rosa-Toay (2)	1,8	2,6	1,7	2,3	4,1	2,3	1,7
San Nicolás-Villa Constitución (2) (2)	0,4	0,7	2,2	0,5	1,4	1,8	1,5
Patagonia	0,7	0,9	1,2	0,8	1,1	1,4	1,3
Comodoro Rivadavia-Rada Tilly (2)	0,8	0,7	1,6	0,8	1,4	0,7	0,3
Neuquén-Plottier (2)	0,2	0,7	1,4	0,5	1,7	1,4	1,8
Río Gallegos (2)	0,2	0,3	0,0	0,4	0,2	1,7	2,5
Ushuaia-Río Grande (2)	2,1	1,2	1,3	1,1	1,1	1,8	1,5
Rawson-Trelew (2) (2)	0,8	1,3	1,6	1,5	1,0	2,1	0,7
Viedma-Carmen de Patagones (2)	0,4	1,4	0,6	0,4	0,1	1,0	1,1
Total aglomerados de 500.000 y más habitantes	3,9	3,5	3,4	3,7	4,1	3,2	3,3
Total aglomerados de menos de 500.000 habitantes	1,5	1,5	1,6	1,3	1,5	1,6	1,5

(1) Aglomerados de 500.000 y más habitantes.

(2) Aglomerados de menos de 500.000 habitantes.

(3) A partir del diseño muestral implementado desde el tercer trimestre de 2013, la localidad de Batán deja de formar parte del aglomerado Mar del Plata. El aglomerado San Luis-El Chorrillo pasa a llamarse Gran San Luis, incluyendo las localidades Juana Koslay, El Chorrillo y La Punta.

(4) Cobertura geográfica en revisión de su completitud espacial y sujeta a verificación cartográfica. Población omitida en el diseño muestral implementado desde el tercer trimestre de 2013: Concordia, 42.297 personas (28,3%); Paraná, 52.507 personas (19,9%).

(5) Cobertura geográfica en revisión de su completitud espacial y sujeta a verificación cartográfica. Ver detalle de omisión en "Aspectos metodológicos".

Pobreza e ingresos

Cuadros	Página
5.1 Población según escala de ingreso per cápita familiar. Total aglomerados urbanos. Tercer trimestre de 2017	107
5.2 Brecha de ingresos por medianas y promedios del ingreso per cápita familiar de la población. Total aglomerados urbanos. Evolución segundo trimestre de 2016-tercer trimestre de 2017	108
5.3 Brecha de ingresos por medianas y promedios del ingreso per cápita familiar de la población. Trimestres sin aguinaldo. Total aglomerados urbanos. Evolución segundo trimestre de 2016-segundo trimestre de 2017	108
5.4 Brecha de ingresos por medianas y promedios del ingreso per cápita familiar de la población. Trimestres con aguinaldo. Total aglomerados urbanos. Evolución tercer trimestre de 2016-tercer trimestre de 2017	108
5.5 Población total según escala de ingreso individual. Total aglomerados urbanos. Tercer trimestre de 2017	109
5.6 Población total según escala de ingreso individual por sexo. Total aglomerados urbanos. Tercer trimestre de 2017	110
5.7 Población ocupada según escala de ingreso de la ocupación principal. Total aglomerados urbanos. Tercer trimestre de 2017	112
5.8 Población asalariada según escala de ingreso de la ocupación principal. Total aglomerados urbanos. Tercer trimestre de 2017	113
5.9 Población asalariada según escala de ingreso de la ocupación principal, por tenencia de descuento jubilatorio. Total aglomerados urbanos. Tercer trimestre de 2017	114
5.10. Hogares según escala de ingreso total familiar. Total aglomerados urbanos. Tercer trimestre de 2017	115
5.11 Hogares según escala de ingreso total familiar por fuente, cantidad de miembros promedio por hogar y relación de dependencia. Total aglomerados urbanos. Tercer trimestre de 2017	116
5.12 Hogares según escala de ingreso per cápita familiar. Total aglomerados urbanos. Tercer trimestre de 2017	117
5.13 Hogares según escala de ingreso per cápita familiar por fuente laboral y no laboral, cantidad de miembros promedio del hogar y relación de dependencia. Total aglomerados urbanos. Tercer trimestre de 2017	118
 Gráficos	
5.1 Coeficiente de Gini del ingreso per cápita familiar de las personas. Total aglomerados urbanos. Segundo trimestre de 2016-tercer trimestre de 2017	109
5.2. Población total según escala de ingreso individual por fuente y sexo. Total aglomerados urbanos. Tercer trimestre de 2017	111
 Anexo metodológico	 119

Evolución de la distribución del ingreso (EPH)

Tercer trimestre de 2017

La Encuesta Permanente de Hogares (EPH) ha elaborado sistemáticamente diversos indicadores sobre la distribución del ingreso. Se presentan aquí las principales escalas de distribución por deciles, así como otros indicadores relevantes sobre el tema, referidos al tercer trimestre de 2017, y series de indicadores de desigualdad desde el segundo trimestre de 2016. Los cuadros básicos de distribución desde el segundo trimestre de 2016 hasta el segundo trimestre de 2017 ya se encuentran publicados en www.indec.gob.ar.

Se incluyen los siguientes cuadros e indicadores.

Para la población total:

- Población total según ingreso per cápita familiar
- Brecha de ingresos del ingreso per cápita familiar de las personas
- Coeficiente de Gini del ingreso per cápita familiar de las personas
- Población total según ingreso total individual
- Población total según ingreso total individual por sexo
- Población total según ingreso total individual por fuente y sexo

Para la población ocupada:

- Población ocupada según ingreso de la ocupación principal
- Población asalariada según ingreso de la ocupación principal
- Población asalariada según ingreso de la ocupación principal por tenencia de descuento jubilatorio

Para los hogares:

- Hogares según ingreso total familiar
- Hogares según ingreso total familiar por fuente, cantidad de miembros promedio por hogar y relación de dependencia
- Hogares según ingreso per cápita familiar
- Hogares según ingreso per cápita familiar por fuente, cantidad de miembros promedio por hogar y relación de dependencia

No se incluyen datos de años anteriores dado que, conforme a la emergencia estadística⁽¹⁾, el INDEC ha dispuesto que las series publicadas con posterioridad al primer trimestre de 2007 y hasta el cuarto trimestre de 2015 deben ser consideradas con reservas⁽²⁾.

(1) Decretos 181/15 y 55/16.

(2) Ver: http://www.indec.gob.ar/nivel4_default.asp?id_tema_1=4&id_tema_2=27&id_tema_3=64

1. Población total

a) Población total según ingreso per cápita familiar

El siguiente cuadro tiene la particularidad de mostrar la distribución del ingreso en las personas según el ingreso per cápita familiar de sus hogares. Esta escala incluye, en el comienzo de la distribución, a la población perteneciente a hogares sin ingresos monetarios.

Cuadro 5.1 Población según escala de ingreso per cápita familiar. Total aglomerados urbanos. Tercer trimestre de 2017

Número de decil	Escala de ingreso (en \$)		Población		Ingreso per cápita familiar (en \$)				
	Desde	Hasta	Población por decil	Porcentaje de personas	Ingreso total por decil (miles)	Porcentaje del ingreso	Ingreso medio por decil	Ingreso medio por estrato	Mediana por decil
1	0	2.175	2.756.417	10,0	3.757.469	1,6	1.363		1.478
2	2.175	3.288	2.755.267	10,0	7.516.144	3,1	2.728		2.750
3	3.288	4.300	2.758.492	10,0	10.464.711	4,3	3.794		3.800
4	4.300	5.333	2.753.851	10,0	13.280.557	5,5	4.823	3.177	4.817
5	5.333	6.500	2.756.018	10,0	16.335.773	6,7	5.927		6.000
6	6.500	8.000	2.755.007	10,0	19.821.155	8,2	7.195		7.200
7	8.000	10.000	2.756.354	10,0	24.579.287	10,1	8.917		8.950
8	10.000	12.667	2.756.929	10,0	30.793.413	12,7	11.170	8.303	11.000
9	12.700	17.625	2.757.063	10,0	41.091.020	17,0	14.904		15.000
10	17.625	870.000	2.753.012	10,0	74.723.496	30,8	27.143	21.019	23.250
Población total (¹)			27.558.410	100,0	242.363.024	100,0	8.795	8.795	6.500

^(¹)Las diferencias en los totales de población y de ingresos entre los distintos cuadros se deben al uso de los diferentes ponderadores correspondientes en cada caso.

En cuanto a la brecha de ingresos, se presentan resultados con dos variantes: por un lado, con el promedio de ingreso per cápita familiar de las personas (calculado como el promedio del decil 10 sobre el promedio del decil 1); y, por el otro, con la mediana del ingreso per cápita familiar de las personas (calculado con la mediana del decil 10 sobre la mediana del decil 1).

Para la comparación en el tiempo debe tenerse en cuenta que el aguinaldo es captado e incluido en el ingreso del hogar en el momento de ser percibido. Esto implica que los trimestres 1 y 3 de cada año están afectados por esta fuente de ingresos, mientras que los trimestres 2 y 4 no lo están. En este sentido, se presentan cuadros de la brecha de ingresos, correspondientes a los trimestres con aguinaldo y sin aguinaldo.

Cuadro 5.2 Brecha de ingresos por medianas y promedios del ingreso per cápita familiar de la población. Total aglomerados urbanos. Evolución segundo trimestre de 2016-tercer trimestre de 2017

	2016			2017		
	2° trimestre	3° trimestre	4° trimestre	1° trimestre	2° trimestre	3° trimestre
Mediana decil 10/decil 1	14	16	14	17	15	16
Promedio decil 10/decil 1	19	22	19	22	20	20

Cuadro 5.3 Brecha de ingresos por medianas y promedios del ingreso per cápita familiar de la población. Trimestres sin aguinaldo. Total aglomerados urbanos. Evolución segundo trimestre de 2016-segundo trimestre de 2017

	2016		2017
	2° trimestre	4° trimestre	2° trimestre
Mediana decil 10/decil 1	14	14	15
Promedio decil 10/decil 1	19	19	20

Cuadro 5.4 Brecha de ingresos por medianas y promedios del ingreso per cápita familiar de la población. Trimestres con aguinaldo. Total aglomerados urbanos. Evolución tercer trimestre de 2016-tercer trimestre de 2017

	2016	2017	
	3° trimestre	1° trimestre	3° trimestre
Mediana decil 10/decil 1	16	17	16
Promedio decil 10/decil 1	22	22	20

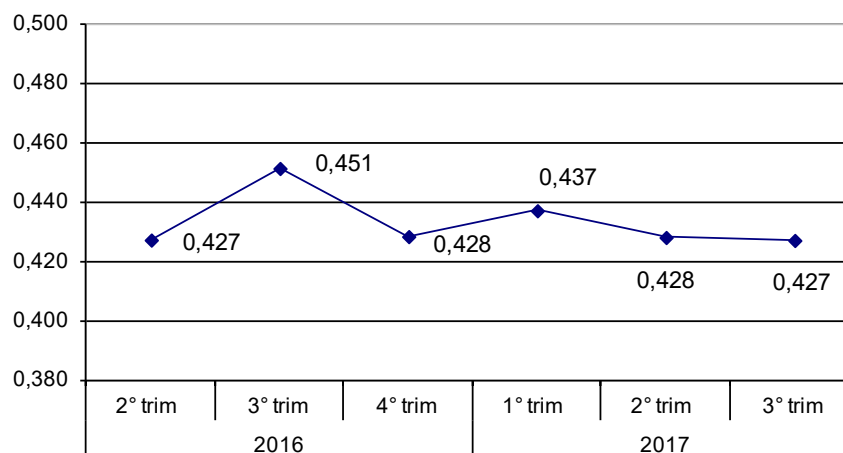
Gráfico 5.1 Coeficiente de Gini del ingreso per cápita familiar de las personas. Total aglomerados urbanos. Segundo trimestre de 2016-tercer trimestre de 2017**b) Población total según ingreso total individual**

El ingreso total individual presenta la particularidad de incluir a las diversas fuentes de ingreso individual, tanto las laborales como las no laborales. Es decir, comprende a los ingresos provenientes del trabajo, así como otras fuentes, como por ejemplo las jubilaciones y pensiones, subsidios, etcétera.

Cuadro 5.5 Población total según escala de ingreso individual. Total aglomerados urbanos. Tercer trimestre de 2017

Número de decil	Escala de ingreso (en \$)		Población		Ingresos individuales (en \$)			
	Desde	Hasta	Población por decil	Porcentaje de personas	Ingreso total por decil (miles)	Porcentaje del ingreso	Ingreso medio por decil	Ingreso medio por estrato
1	100	3.600	1.668.413	10,0	3.261.802	1,3	1.955	
2	3.600	6.000	1.668.547	10,0	7.994.639	3,3	4.791	
3	6.000	7.000	1.668.301	10,0	10.618.667	4,4	6.365	
4	7.000	9.000	1.668.194	10,0	13.210.370	5,4	7.919	5.258
5	9.000	10.750	1.668.666	10,0	16.259.820	6,7	9.744	
6	10.754	13.740	1.668.026	10,0	20.231.568	8,3	12.129	
7	13.750	17.000	1.668.281	10,0	25.190.055	10,4	15.099	
8	17.000	20.400	1.669.923	10,0	31.435.457	12,9	18.825	13.950
9	20.400	30.000	1.666.651	10,0	40.791.850	16,8	24.475	
10	30.000	870.000	1.668.291	10,0	73.892.608	30,4	44.292	34.389
Población con ingresos (1) (2)			16.683.293	60,5	242.886.835	100,0	14.559	14.559
Población sin ingresos			10.845.844	39,3				
No respuesta individual (3)			36.930	0,1				
Población Total			27.566.067	100,0				

(1) La suma del porcentaje de población por decil corresponde al total de población con ingresos.

(2) Las diferencias en los totales de población y de ingresos entre los distintos cuadros se deben al uso de los diferentes ponderadores correspondientes en cada caso.

(3) En hogar respuesta.

5. POBREZA E INGRESOS

En el siguiente cuadro se presenta la información desagregada según sexo, manteniendo la misma escala de ingresos del cuadro 5.5. De esta manera, se expone la distribución de ambos sexos y de sus ingresos al interior de cada decil.

Cuadro 5.6 Población total según escala de ingreso individual por sexo. Total aglomerados urbanos. Tercer trimestre de 2017

Número de decil	Población			Porcentaje de población (%)			Ingreso total individual por decil (en miles de \$)			Porcentaje del ingreso (%)			Ingreso medio por decil (en \$)	
	Total	Varones	Mujeres	Total	Varones	Mujeres	Total	Varones	Mujeres	Total	Varones	Mujeres	Varones	Mujeres
1	1.668.413	529.847	1.138.566	10,0	3,2	6,8	3.261.802	1.092.128	2.169.674	1,3	0,4	0,9	2.061	1.906
2	1.668.547	638.306	1.030.241	10,0	3,8	6,2	7.994.639	3.050.260	4.944.378	3,3	1,3	2,0	4.779	4.799
3	1.668.301	639.120	1.029.181	10,0	3,8	6,2	10.618.667	4.050.179	6.568.488	4,4	1,7	2,7	6.337	6.382
4	1.668.194	822.650	845.544	10,0	4,9	5,1	13.210.370	6.523.219	6.687.151	5,4	2,7	2,8	7.930	7.909
5	1.668.666	812.802	855.864	10,0	4,9	5,1	16.259.820	7.953.902	8.305.919	6,7	3,3	3,4	9.786	9.705
6	1.668.026	815.290	852.736	10,0	4,9	5,1	20.231.568	9.894.882	10.336.686	8,3	4,1	4,3	12.137	12.122
7	1.668.281	958.542	709.739	10,0	5,7	4,3	25.190.055	14.499.366	10.690.688	10,4	6,0	4,4	15.126	15.063
8	1.669.923	989.157	680.766	10,0	5,9	4,1	31.435.457	18.653.776	12.781.680	12,9	7,7	5,3	18.858	18.775
9	1.666.651	993.082	673.569	10,0	6,0	4,0	40.791.850	24.375.643	16.416.207	16,8	10,0	6,8	24.545	24.372
10	1.668.291	1.100.902	567.389	10,0	6,6	3,4	73.892.608	49.121.384	24.771.224	30,4	20,2	10,2	44.619	43.658
Población con ingresos (¹)	16.683.293	8.299.698	8.383.595	60,5	30,1	30,4	242.886.835	139.214.741	103.672.094	100,0	57,3	42,7	16.773	12.366
Población sin ingresos	10.845.844	4.885.502	5.960.342	39,3	17,7	21,6								
No respuesta individual (²)	36.930	25.360	11.570	0,1	0,1	0,0								
Población total	27.566.067	13.210.560	14.355.507	100,0	47,9	52,1								

(¹) La suma del porcentaje de población por decil corresponde al total de población con ingresos.

(²) En hogar respuesta.

(³) En algunos casos, la suma de los porcentajes de población y del ingreso por sexo puede no coincidir con el porcentaje total debido a que los valores están redondeados a un decimal.

El gráfico 5.2 muestra los deciles de ingreso individual por sexo, distinguiendo el porcentaje del ingreso que proviene de fuentes laborales y no laborales.

Gráfico 5.2. Población total según escala de ingreso individual por fuente y sexo. Total aglomerados urbanos. Tercer trimestre de 2017

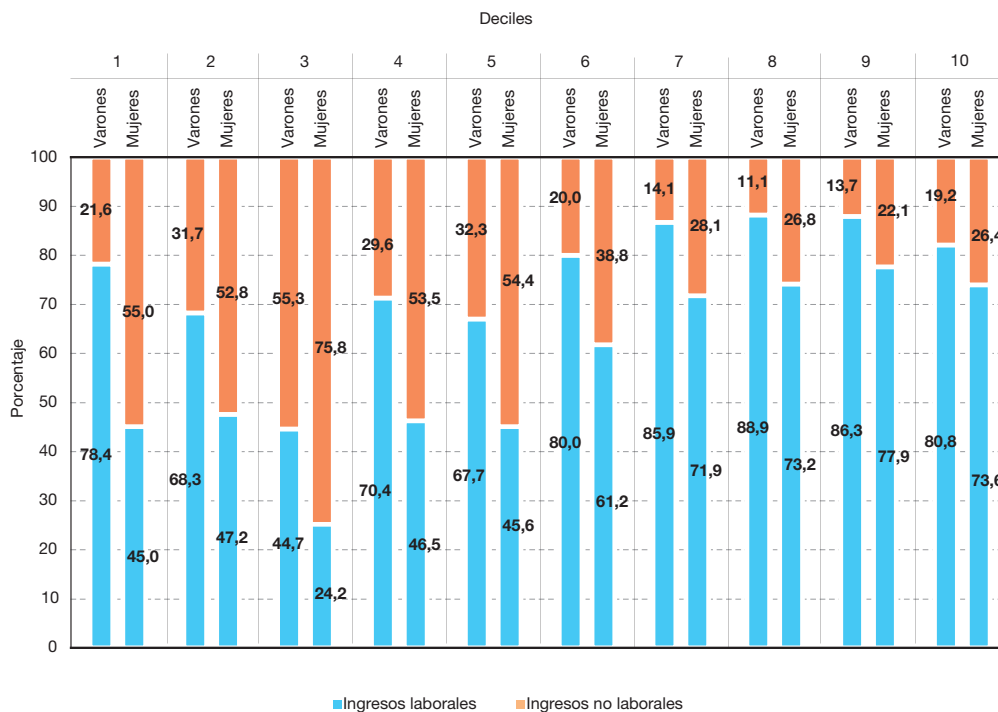

2. Población ocupada**a) Población ocupada según ingreso de la ocupación principal**

El próximo cuadro presenta la distribución del ingreso en el interior del conjunto de los ocupados, dentro del cual se encuentran distintas categorías ocupacionales –tanto los trabajadores dependientes (asalariados) como los independientes (patrones y cuenta propia)–, distintos regímenes horarios, calificaciones, etcétera.

Cuadro 5.7 Población ocupada según escala de ingreso de la ocupación principal. Total aglomerados urbanos. Tercer trimestre de 2017

Número de decil	Escala de ingreso (en \$)		Población		Ingresos de la ocupación principal (en \$)			
	Desde	Hasta	Población por decil	Porcentaje de personas	Ingreso total por decil (miles)	Porcentaje del ingreso	Ingreso medio por decil	Ingreso medio por estrato
1	100	3.000	1.138.611	10,0	2.243.235	1,4	1.970	
2	3.000	5.000	1.134.897	10,0	4.888.160	3,1	4.307	
3	5.000	8.000	1.134.447	10,0	7.371.538	4,7	6.498	
4	8.000	10.000	1.136.234	10,0	9.768.369	6,3	8.597	5.341
5	10.000	12.000	1.136.012	10,0	11.946.635	7,7	10.516	
6	12.000	14.000	1.137.212	10,0	14.419.043	9,3	12.679	
7	14.000	16.000	1.135.188	10,0	17.132.247	11,0	15.092	
8	16.000	20.000	1.135.913	10,0	20.379.723	13,1	17.941	14.057
9	20.000	25.000	1.137.161	10,0	24.853.647	16,0	21.856	
10	25.000	200.000	1.134.126	10,0	42.202.740	27,2	37.212	29.524
Ocupados con ingresos (*)			11.359.801	97,1	155.205.336	100,0	13.663	13.663
Ocupados sin ingresos			340.085	2,9				
Población Ocupada			11.699.886	100,0				

(*) La suma del porcentaje de población ocupada por decil corresponde al total de población ocupada con ingresos.

b) Población asalariada según ingreso de la ocupación principal

En esta sección se presenta la escala de distribución que toma como universo al conjunto de la población asalariada con ingresos, según el ingreso de la ocupación principal.

Cuadro 5.8 Población asalariada según escala de ingreso de la ocupación principal. Total aglomerados urbanos. Tercer trimestre de 2017

Número de decil	Escala de ingreso (en \$)		Población asalariada		Ingresos de la ocupación principal de los asalariados (en \$)			
	Desde	Hasta	Población por decil	Porcentaje de personas	Ingreso total por decil (miles)	Porcentaje del ingreso	Ingreso medio por decil	Ingreso medio por estrato
1	100	4.000	851.377	10,0	2.119.109	1,8	2.489	
2	4.000	6.000	854.098	10,0	4.291.911	3,6	5.025	
3	6.000	8.000	852.904	10,0	6.321.226	5,3	7.411	
4	8.000	10.000	851.776	10,0	8.070.320	6,7	9.475	6.100
5	10.000	12.000	853.528	10,0	9.738.891	8,1	11.410	
6	12.000	15.000	851.514	10,0	11.479.168	9,5	13.481	
7	15.000	16.600	852.569	10,0	13.157.747	10,9	15.433	
8	16.700	20.000	853.046	10,0	15.564.851	12,9	18.246	14.643
9	20.000	25.000	852.046	10,0	18.678.102	15,5	21.921	
10	25.000	200.000	852.516	10,0	30.964.705	25,7	36.322	29.123
Asalariados con ingresos (*)			8.525.374	97,8	120.386.030	100,0	14.121	14.121
Asalariados sin ingresos			187.686	2,2				
Población asalariada			8.713.060	100,0				

(*) La suma del porcentaje de población asalariada por decil corresponde al total de población asalariada con ingresos.

El cuadro 5.9 mantiene la escala de ingreso de la población asalariada diferenciando dos grupos de acuerdo a la tenencia o no de descuento jubilatorio en su puesto de trabajo. De esta manera, expone la distribución de los asalariados y sus ingresos al interior de cada decil.

Cuadro 5.9 Población asalariada según escala de ingreso de la ocupación principal, por tenencia de descuento jubilatorio. Total aglomerados urbanos. Tercer trimestre de 2017

Número de decil	Escala de ingreso (en \$)		Población asalariada (¹)		Porcentaje de población asalariada (²)			Ingresos de la ocupación principal de los asalariados total por decil (en miles de \$) (¹)		Porcentaje del ingreso (²)		Ingreso medio por decil (en \$) (¹)		
	Desde	Hasta	Con descuento jubilatorio	Sin descuento jubilatorio	Total	Con descuento jubilatorio	Sin descuento jubilatorio	Con descuento jubilatorio	Sin descuento jubilatorio	Total	Con descuento jubilatorio	Sin descuento jubilatorio	Con descuento jubilatorio	Sin descuento jubilatorio
1	100	4.000	103.973	747.404	10,0	1,2	8,8	303.012	1.816.097	1,8	0,3	1,5	2.914	2.430
2	4.000	6.000	253.791	600.307	10,0	3,0	7,0	1.282.157	3.009.754	3,6	1,1	2,5	5.052	5.014
3	6.000	8.000	354.634	498.270	10,0	4,2	5,8	2.650.949	3.670.277	5,3	2,2	3,0	7.475	7.366
4	8.000	10.000	502.316	349.460	10,0	5,9	4,1	4.759.683	3.310.636	6,7	4,0	2,8	9.475	9.474
5	10.000	12.000	633.454	220.074	10,0	7,4	2,6	7.222.759	2.516.132	8,1	6,0	2,1	11.402	11.433
6	12.000	15.000	725.696	125.818	10,0	8,5	1,5	9.796.205	1.682.963	9,5	8,1	1,4	13.499	13.376
7	15.000	16.600	743.226	109.343	10,0	8,7	1,3	11.474.492	1.683.255	10,9	9,5	1,4	15.439	15.394
8	16.700	20.000	785.880	67.166	10,0	9,2	0,8	14.332.845	1.232.007	12,9	11,9	1,0	18.238	18.343
9	20.000	25.000	778.667	73.379	10,0	9,1	0,9	17.091.930	1.586.172	15,5	14,2	1,3	21.950	21.616
10	25.000	200.000	802.834	49.682	10,0	9,4	0,6	28.769.187	2.195.518	25,7	23,9	1,8	35.835	44.191
Asalariados con ingresos (²)			5.684.471	2.840.903	97,8	65,2	32,6	97.683.219	22.702.811	100,0	81,1	18,9	17.184	7.991
Asalariados sin ingresos			28.088	159.598	2,2	0,3	1,8							
Población asalariada			5.712.559	3.000.501	100,0	65,6	34,4							

(¹) Ver los totales en el cuadro 5.8.

(²) La suma del porcentaje de población asalariada por decil corresponde al total de población asalariada con ingresos.

(³) En algunos casos, la suma de los porcentajes de población y del ingreso por tenencia de descuento jubilatorio puede no coincidir con el porcentaje total debido a que los valores están redondeados a un decimal.

3. Hogares

a) Hogares según ingreso total familiar

El cuadro 5.10 incluye al conjunto de hogares, mostrando su distribución de acuerdo al ingreso total familiar, es decir, a la suma del ingreso total de todos sus miembros.

Cuadro 5.10. Hogares según escala de ingreso total familiar. Total aglomerados urbanos. Tercer trimestre de 2017

Número de decil	Escala de ingreso (en \$)		Hogares		Población		Ingreso total familiar (en\$)		
	Desde	Hasta	Hogares por decil	Porcentaje de hogares	Poblacion por decil	Porcentaje de personas	Ingreso total por decil (miles)	Porcentaje de ingreso	Ingreso medio por decil
1	500	8.000	891.570	10,0	2.111.516	7,7	5.024.786	2,1	5.636
2	8.000	12.000	887.660	10,0	2.422.824	8,8	9.012.282	3,7	10.153
3	12.000	15.000	888.970	10,0	2.420.830	8,8	11.746.275	4,8	13.213
4	15.000	18.000	889.842	10,0	2.558.705	9,3	14.439.137	6,0	16.227
5	18.000	21.000	889.923	10,0	2.604.270	9,5	17.382.420	7,2	19.533
6	21.000	26.000	888.268	10,0	2.954.474	10,8	20.914.346	8,6	23.545
7	26.000	31.000	889.828	10,0	2.963.453	10,8	25.227.674	10,4	28.351
8	31.000	40.000	889.222	10,0	3.058.627	11,2	31.190.058	12,9	35.076
9	40.000	53.000	889.161	10,0	3.093.690	11,3	40.511.276	16,7	45.561
10	53.000	870.000	889.263	10,0	3.224.205	11,8	66.914.768	27,6	75.247
Hogares con ingresos (*)			8.893.707	99,2	27.412.594	100,0	242.363.022	100,0	27.251
Hogares sin ingresos			70.150	0,8	145.816				
Total de Hogares			8.963.857	100,0	27.558.410				

El cuadro 5.11 discrimina las fuentes del ingreso total por decil, según provengan o no del trabajo –manteniendo la escala de ingreso total familiar presentada en el cuadro anterior–. Por otra parte, expone la cantidad de miembros promedio del hogar y las relaciones de dependencia.

La relación de dependencia según cantidad de ocupados surge del cociente entre la cantidad de personas no ocupadas y la cantidad de personas ocupadas, multiplicado por cien. Por ejemplo, si la relación de dependencia es 135, significa que hay 135 personas no ocupadas cada 100 personas ocupadas. La relación de dependencia según cantidad de perceptores surge del cociente entre la cantidad de personas que no perciben ningún ingreso y aquellas que sí lo perciben, multiplicado por cien. En este caso, por ejemplo, si la relación de dependencia es 65, significa que hay 65 personas sin ingresos por cada 100 personas que perciben ingresos. Ambos indicadores expresan, de esta manera, el número de personas que deben ser solventadas económicamente por las personas que disponen de un empleo y/o perciben ingresos, respectivamente.

Cuadro 5.11 Hogares según escala de ingreso total familiar por fuente, cantidad de miembros promedio por hogar y relación de dependencia. Total aglomerados urbanos. Tercer trimestre de 2017

Número de decil	Ingreso de los hogares			Porcentaje de ingresos			Cantidad de miembros promedio por hogar	Relación de dependencia	
	Ingresos totales	Ingresos laborales	Ingresos no laborales	Ingresos totales	Ingresos laborales	Ingresos no laborales		Cantidad de no ocupados cada 100 ocupados	Cantidad de no perceptores cada 100 perceptores
	En miles de \$			%					
1	5.024.786	2.113.822	2.910.965	100,0	42,1	57,9	2,4	267	94
2	9.012.282	4.749.636	4.262.646	100,0	52,7	47,3	2,7	220	89
3	11.746.274	5.783.202	5.963.073	100,0	49,2	50,8	2,7	228	65
4	14.439.137	9.403.918	5.035.218	100,0	65,1	34,9	2,9	163	72
5	17.382.420	10.968.669	6.413.751	100,0	63,1	36,9	2,9	172	68
6	20.914.346	14.901.377	6.012.969	100,0	71,2	28,8	3,3	130	67
7	25.227.674	19.307.389	5.920.285	100,0	76,5	23,5	3,3	123	68
8	31.190.058	24.322.624	6.867.434	100,0	78,0	22,0	3,4	94	52
9	40.511.276	32.875.882	7.635.394	100,0	81,2	18,8	3,5	89	53
10	66.914.768	53.559.633	13.355.135	100,0	80,0	20,0	3,6	75	47
Total	242.363.022	177.986.152	64.376.870	100,0	73,4	26,6	3,1	135	65

b) Hogares según ingreso per cápita familiar

El cuadro 5.12 contiene la totalidad de los hogares, mostrando su distribución de acuerdo a la escala de ingreso per cápita familiar, es decir, de acuerdo al ingreso total familiar dividido por la cantidad de miembros del hogar.

Cuadro 5.12 Hogares según escala de ingreso per cápita familiar. Total aglomerados urbanos. Tercer trimestre de 2017

Número de decil	Escala de ingreso (en \$)		Hogares		Población		Ingreso total familiar (en\$)		
	Desde	Hasta	Hogares por decil	Porcentaje de hogares	Poblacion por decil	Porcentaje de personas	Ingreso total por decil (miles)	Porcentaje del ingreso	Ingreso medio por decil
1	150	2.833	891.036	10,0	4.284.604	15,6	7.977.264	3,3	1.862
2	2.840	4.250	888.210	10,0	3.680.976	13,4	13.082.473	5,4	3.554
3	4.250	5.500	890.350	10,0	3.428.434	12,5	16.763.078	6,9	4.889
4	5.503	6.700	888.458	10,0	2.701.705	9,9	16.587.142	6,8	6.140
5	6.705	8.160	888.893	10,0	2.653.162	9,7	19.654.084	8,1	7.408
6	8.167	10.000	889.314	10,0	2.515.288	9,2	22.876.844	9,4	9.095
7	10.000	12.500	889.471	10,0	2.371.476	8,7	26.254.270	10,8	11.071
8	12.500	15.700	890.578	10,0	2.142.189	7,8	29.824.935	12,3	13.923
9	15.750	22.000	889.504	10,0	2.013.422	7,3	36.658.362	15,1	18.207
10	22.000	870.000	887.893	10,0	1.621.338	5,9	52.684.571	21,7	32.495
Hogares con ingresos (¹)			8.893.707	99,2	27.412.594	100,0	242.363.022	100,0	8.841
Hogares sin ingresos			70.150	0,8	145.816				
Total de Hogares			8.963.857	100,0	27.558.410				

(¹) La suma del porcentaje de hogares por decil corresponde al total de hogares con ingresos.

5. POBREZA E INGRESOS

El siguiente cuadro discrimina las fuentes del ingreso total por decil, según provengan o no del trabajo; manteniendo la escala de ingreso per cápita familiar presentada en el cuadro anterior. Asimismo, se expone la cantidad de miembros promedio del hogar y las relaciones de dependencia por decil.

Cuadro 5.13 Hogares según escala de ingreso per cápita familiar por fuente laboral y no laboral, cantidad de miembros promedio del hogar y relación de dependencia. Total aglomerados urbanos. Tercer trimestre de 2017

Número de decil	Ingreso de los hogares			Porcentaje de ingresos			Cantidad de miembros promedio por hogar	Relación de dependencia	
	Ingresos totales	Ingresos laborales	Ingresos no laborales	Ingresos totales	Ingresos laborales	Ingresos no laborales		Cantidad de no ocupados cada 100 ocupados	Cantidad de no perceptores cada 100 perceptores
	En miles de \$			%					
1	7.977.264	5.386.632	2.590.631	100,0	67,5	32,5	4,8	294	172
2	13.082.473	9.985.614	3.096.859	100,0	76,3	23,7	4,1	207	119
3	16.763.078	13.050.341	3.712.737	100,0	77,9	22,1	3,9	158	89
4	16.587.142	11.325.776	5.261.367	100,0	68,3	31,7	3,0	162	61
5	19.654.084	14.598.106	5.055.978	100,0	74,3	25,7	3,0	118	53
6	22.876.844	16.410.280	6.466.564	100,0	71,7	28,3	2,8	121	46
7	26.254.270	19.515.032	6.739.237	100,0	74,3	25,7	2,7	101	38
8	29.824.935	22.881.692	6.943.243	100,0	76,7	23,3	2,4	75	31
9	36.658.362	27.143.642	9.514.720	100,0	74,0	26,0	2,3	69	23
10	52.684.571	37.689.038	14.995.534	100,0	71,5	28,5	1,8	51	13
Total	242.363.022	177.986.152	64.376.870	100,0	73,4	26,6	3,1	135	65

Anexo metodológico

La EPH realiza un relevamiento exhaustivo de los ingresos de los hogares, para lo cual realiza un conjunto de preguntas destinadas a indagar las distintas fuentes de ingreso, tanto de las personas en forma individual como de los hogares en su conjunto. Los ingresos relevados provienen tanto de fuentes laborales, ya sean de ocupados asalariados o independientes, como no laborales, principalmente jubilaciones y pensiones y subsidios.

Se presentan en este informe distintos tipos de ingreso: el ingreso total individual, el ingreso de la ocupación principal, el ingreso de los asalariados, el ingreso total familiar y el ingreso per cápita familiar.

La EPH tiene el propósito de mejorar la respuesta de los hogares para abarcar de manera más inclusiva a la población; para ello, se aplican permanentemente métodos para reducir la no respuesta en la declaración de ingresos. Al mismo tiempo, se ha procedido a dar un tratamiento global de reponderación para la no respuesta –aplicado por aglomerado y estrato muestral–, con el fin de minimizar el efecto sobre los resultados; por lo tanto, además del ponderador general, se cuenta con distintos ponderadores específicos para los diversos tipos de ingresos, y se producen así indicadores de ingreso y cálculos de pobreza e indigencia más inclusivos.

Debe tenerse en cuenta que el ingreso del aguinaldo, al ser percibido principalmente por los trabajadores registrados, no afecta de manera uniforme la distribución del ingreso.

Los ingresos son relevados y presentados en su valor nominal y no reciben ningún tratamiento a los efectos de comparaciones en el tiempo.

Distribuciones decílicas

La construcción de estructuras decílicas consiste en ordenar a la población o a los hogares por los montos de ingresos de menor a mayor según la variable de ingreso definida, para luego agruparla en subconjuntos que contengan cada uno el 10% de las unidades (población u hogares). A partir de este ordenamiento, quedan determinados los intervalos de ingreso correspondientes a cada uno de los diez subconjuntos conformados.

Los cuadros difundidos con esa estructura son:

- Población total según escala de ingreso per cápita familiar
- Población total según escala del ingreso total individual.
- Población ocupada según escala del ingreso de la ocupación principal.
- Población asalariada según escala del ingreso de la ocupación principal.
- Hogares según escala del ingreso total familiar.
- Hogares según escala del ingreso per cápita familiar.

Con relación al ingreso per cápita familiar, nótese que en el cuadro “Hogares según escala de ingreso per cápita familiar” (cuadro 9) la distribución en 10% de hogares hace que a los tramos más bajos de la distribución corresponda una porción más que proporcional de personas. Esto se origina en que los hogares de menor ingreso per cápita son en general hogares de mayor tamaño en términos de cantidad de integrantes. Es posible entonces enfocar el mismo atributo (el ingreso per cápita familiar) como característica de las personas y construir los grupos decílicos sobre la población (cuadro 1) en vez de sobre los hogares.

Asimismo, incluye en la escala a los integrantes de los hogares sin ingresos, que en los cuadros habituales se presentan por separado. Este grupo, que en los cuadros de ingreso per cápita familiar de los hogares se muestra fuera de la escala (lo que permite apreciar su magnitud) en esta oportunidad son 0,8% de los hogares.

El cuadro de población ocupada según ingreso de la ocupación principal abarca al conjunto de ocupados, ya sean trabajadores dependientes (asalariados) como independientes (patrones y cuenta propia), así como los trabajadores familiares sin remuneración.

Los cuadros de asalariados incluyen al conjunto de trabajadores que se desempeñan bajo las condiciones fijadas por un empleador. El cuadro 6.2 diferencia a los asalariados según la tenencia o no de descuento jubilatorio, lo que expresa la presencia de una forma de precariedad o no del puesto de trabajo.

Definiciones

Ingreso total individual: es el ingreso que incluye todas las fuentes, tanto laborales como no laborales, percibidas por un individuo.

Ingreso de la ocupación principal: es el ingreso que se percibe por la ocupación principal, ya sea asalariada o independiente (cuenta propia o patrón).

Ingreso total familiar: es el que se obtiene sumando el ingreso individual de todos los miembros del hogar e incluye montos no atribuibles a un miembro del hogar en particular.

Ingreso per cápita familiar: es el que se obtiene dividiendo el ingreso total familiar por la totalidad de los componentes del hogar.

Fuentes de Ingresos:

Ingresos laborales: provenientes de la ocupación principal, de la ocupación secundaria y de otras ocupaciones que hubieren generado ingresos en el mes de referencia.

Ingresos no laborales: provenientes de jubilaciones/pensiones, subsidios, rentas de la propiedad derivadas de la producción o de inversiones financieras, además de otras transferencias.

Brecha de los ingresos: es una medida de desigualdad que relaciona los extremos de la distribución. En el caso de las distribuciones decilicas, es el cociente entre el decil 10 y el decil 1.

Se presentan dos variantes de brecha del ingreso:

a) Con el promedio del ingreso per cápita familiar de las personas, calculada como promedio del decil 10/promedio del decil 1.

b) Con la mediana del ingreso per cápita familiar de las personas, calculada como mediana del decil 10/mediana del decil 1.

El cálculo de estas medidas se realiza con facilidad; sin embargo, hay que ser cuidadoso en su interpretación, ya que en el caso del promedio (a) se trata de una medida sensible a los valores atípicos extremos. En este sentido, el cálculo con la mediana (b) minimiza el impacto de dichos valores extremos.

Mediana: se denomina mediana al primer valor de la variable que deja por debajo de sí al 50% de las observaciones. Entre las propiedades de la mediana, se destaca que, como medida descriptiva, tiene la ventaja de no estar afectada por las observaciones extremas, ya que no depende de los valores que toma la variable, sino de su orden. Por ello, es adecuado su uso en distribuciones asimétricas.

Coefficiente de Gini: el índice de Gini es un indicador de la desigualdad en la distribución del ingreso. Toma valores comprendidos entre 0 y 1. El valor 0 corresponde al caso de "igualdad absoluta de todos los ingresos" y el valor 1 al caso extremo contrario, donde todas las personas tienen ingreso 0 y una sola persona se lleva el total. Puede calcularse con datos desagregados o agrupados; por ejemplo, en deciles. El INDEC lo calcula con los datos desagregados. Se lo utiliza, a veces, para comparar la distribución del ingreso entre países o para mostrar la evolución de la distribución del ingreso de un país. Para su cálculo, se toma en cuenta al conjunto de la población, lo que lo diferencia de otros indicadores, como el cociente entre los deciles 10 y 1, que toma en cuenta la diferencia entre los extremos de la distribución.

Aspectos metodológicos generales

Características de la muestra

La EPH se basa en una muestra probabilística, estratificada, en dos etapas de selección. Dicha muestra está distribuida a lo largo del período respecto del cual se brinda información (el trimestre) y el relevamiento se desarrolla a lo largo de todo el año.

El tamaño de muestra de este trimestre es de 26.160 viviendas y su diseño fue cambiado a partir del tercer trimestre del año 2013. Está en curso un programa de revisión integral de la Muestra Maestra Urbana de Viviendas de la República Argentina (MMUVRA) a cargo de la Dirección de Metodología Estadística.

Es importante señalar que, como en toda encuesta por muestreo, los resultados obtenidos son valores que estiman el verdadero valor de cada tasa y tienen asociado un error, cuya cuantía también se estima, lo que permite conocer la confiabilidad de las estimaciones. Estos resultados indican el nivel probable alcanzado por cada tasa a partir de la muestra, admitiéndose oscilaciones de este nivel, en más y en menos, con un grado de confianza conocido.

La encuesta produce estimaciones trimestrales válidas para:

- Cada uno de los 31 aglomerados urbanos.
- Total de 31 aglomerados agrupados.
- Aglomerados del interior: todos los aglomerados excluido el aglomerado Gran Buenos Aires.
- Conjunto de aglomerados agrupados en 6 regiones estadísticas:
 - Región Gran Buenos Aires: Ciudad Autónoma de Buenos Aires; Partidos del Gran Buenos Aires.
 - Región Cuyo: Gran Mendoza; Gran San Juan; Gran San Luis.
 - Región Noreste (NEA): Corrientes; Formosa; Gran Resistencia; Posadas.
 - Región Noroeste (NOA): Gran Catamarca; Gran Tucumán-Tafí Viejo; Jujuy-Palpalá; La Rioja; Salta; Santiago del Estero-La Banda.
 - Región Pampeana: Bahía Blanca-Cerri; Concordia; Gran Córdoba; Gran La Plata; Gran Rosario; Gran Paraná; Gran Santa Fe; Mar del Plata; Río Cuarto; San Nicolás-Villa Constitución; Santa Rosa-Toay.
 - Región Patagonia: Comodoro Rivadavia-Rada Tilly; Neuquén-Plottier; Rawson-Trelew; Río Gallegos; Ushuaia-Río Grande; Viedma-Carmen de Patagones.
- Conjunto de aglomerados con 500.000 y más habitantes: Gran Buenos Aires; Gran Córdoba; Gran La Plata; Mar del Plata; Gran Mendoza; Gran Rosario; Gran Tucumán-Tafí Viejo; Salta; Santa Fe.
- Conjunto de aglomerados con menos de 500.000 habitantes: Bahía Blanca-Cerri; Gran Paraná; Posadas; Gran Resistencia; Comodoro Rivadavia-Rada Tilly; Corrientes; Concordia; Formosa; Neuquén-Plottier; Santiago del Estero-La Banda; Jujuy-Palpalá; Río Gallegos; Gran Catamarca; La Rioja; Gran San Juan; Gran San Luis; Santa Rosa-Toay; Ushuaia-Río Grande; Río Cuarto; San Nicolás-Villa Constitución; Rawson-Trelew; Viedma-Carmen de Patagones.

Acerca de la cobertura geográfica

A partir de la revisión integral de la Muestra Maestra Urbana de Viviendas de la República Argentina (MMUVRA) ya mencionada, la Dirección de Metodología Estadística evaluó la cobertura geográfica y la definición de los aglomerados EPH.

De este análisis surgió que cierta cantidad de aglomerados presentan diferencias significativas o muy significativas con respecto a su cobertura, concentrándose la omisión mayoritariamente en áreas periféricas. De todas maneras se continúa analizando con las DPE las características de las áreas no incluidas.

En el siguiente cuadro se detalla esta situación:

Aglomerado EPH	Población no cubierta	Porcentaje respecto al total del aglomerado
Concordia	42.297	28,3
Gran Paraná	52.507	19,9
Gran Mendoza	46.634	5,0
Gran Resistencia	16.558	4,3
Gran San Juan	14.496	3,1
Rawson-Trelew	2.499	2,6
San Nicolás-Villa Constitución	4.490	2,5
La Rioja	3.357	1,9
Santiago del Estero-La Banda	6.500	1,8
Partidos del Gran Buenos Aires	13.512 ⁽¹⁾	0,1 ⁽¹⁾

(1) Concentrados en las localidades de Pilar y Gral. Rodríguez.

5. POBREZA E INGRESOS

Las proyecciones de población se ajustaron a la cobertura real relevada en cada aglomerado.

Acerca de las proyecciones de población

Las estimaciones de población residente en viviendas particulares de los aglomerados que cubre la Encuesta Permanente de Hogares (EPH) han sido elaboradas ajustando las mismas a las proyecciones de población, nacional y provinciales, obtenidas a partir del Censo Nacional de Población, Hogares y Viviendas 2010. Si bien este último se encuentra en proceso de evaluación, estas proyecciones se mantienen, por el momento, vigentes. Las estimaciones de población de los aglomerados EPH se ajustan a las áreas correspondientes a los dominios que conforman la actual Muestra Maestra Urbana de Viviendas de la República Argentina (MMUVRA) para dichos aglomerados, atendiendo a las revisiones de completitud espacial y verificación cartográfica que se señalan en el punto anterior.

Desde aquí se pueden descargar los cuadros del informe técnico *Evolución de la distribución del ingreso. Tercer trimestre de 2017*, disponibles en: http://www.indec.gob.ar/ftp/cuadros/sociedad/cuadros_informe_ingresos_12_17.xls

Precios al consumidor

Cuadros	Página
6.1 Índice de Precios al Consumidor, según divisiones de la canasta. Total nacional	125
6.1.1 Índice de Precios al Consumidor, según divisiones de la canasta. Región Gran Buenos Aires	125
6.1.2 Índice de Precios al Consumidor, según divisiones de la canasta. Región Pampeana	126
6.1.3 Índice de Precios al Consumidor, según divisiones de la canasta. Región Noroeste	126
6.1.4 Índice de Precios al Consumidor, según divisiones de la canasta. Región Noreste	127
6.1.5 Índice de Precios al Consumidor, según divisiones de la canasta. Región Cuyo	127
6.1.6 Índice de Precios al Consumidor, según divisiones de la canasta. Región Patagonia	128
6.2 Índice de Precios al Consumidor. Variaciones porcentuales respecto al mes anterior, según principales aperturas. Región Gran Buenos Aires	129
6.3 Índice de Precios al Consumidor. Porcentaje de precios relevados que se encuentran dentro del programa Precios Cuidados. Región Gran Buenos Aires	130

6. PRECIOS AL CONSUMIDOR

A partir del mes de julio de 2017 el INDEC comenzó a publicar resultados del IPC con cobertura nacional, lo que representa una ampliación de la cobertura geográfica del IPC-GBA publicado hasta el mes de junio de 2017. Para su construcción se considera la información de precios que se releva en las distintas regiones estadísticas: Gran Buenos Aires, Cuyo, Noreste, Noroeste, Pampeana y Patagonia. Se siguen los mismos lineamientos metodológicos que se utilizaron para el cálculo del IPC-GBA, descriptos en la *Metodología N° 19* (1).

La determinación de la estructura de ponderaciones para las canastas dará cuenta de las proporciones de gasto de consumo de los hogares que pertenecen a cada región, con base en la Encuesta de Gastos e Ingresos de los Hogares 2004/05. Se aplica el mismo procedimiento de actualización de ponderaciones utilizado para el IPC-GBA. Una vez obtenidos los resultados de cada IPC regional, se calcula el IPC nacional a partir de la agregación de los índices de precios regionales. De este modo se obtienen índices que permiten la comparación entre regiones y también su cotejo con respecto a resultados nacionales, al mismo tiempo que se mantiene la continuidad con respecto al IPC-GBA.

A partir de la publicación del IPC con cobertura nacional, el INDEC adopta el *Clasificador del Consumo Individual por Finalidad* (COICOP, por sus siglas en inglés) de Naciones

Unidas, del año 1999. Este clasificador cuenta con un primer nivel de desagregación, conformado por un total de 12 divisiones: Alimentos y bebidas no alcohólicas; Bebidas alcohólicas y tabaco; Prendas de vestir y calzado; Vivienda, agua, electricidad, gas y otros combustibles; Equipamiento y mantenimiento del hogar; Salud; Transporte; Comunicación; Recreación y cultura; Educación; Restaurantes; y hoteles y Otros bienes y servicios.

Cobertura del IPC nacional

El relevamiento de precios está distribuido en 39 aglomerados urbanos de todas las provincias del país. La selección de estos aglomerados abarca las cabeceras de provincias: La Plata, Córdoba, Santa Rosa, Paraná, Santa Fe, San Salvador de Jujuy, Salta, San Miguel de Tucumán, San Fernando del Valle de Catamarca, La Rioja, Santiago del Estero, Corrientes, Posadas, Resistencia, Formosa, Gran Mendoza, San Juan, San Luis, Neuquén, Viedma, Rawson-Trelew, Río Gallegos y Ushuaia. Además, se cuenta con información de las siguientes localidades: Bahía Blanca, Zárate, Campana, Mar del Plata, Tandil, Río Cuarto, Villa María, Concordia, Rosario, Rafaela, San Ramón de la Nueva Orán, Presidencia Roque Sáenz Peña, San Rafael, Comodoro Rivadavia, Puerto Madryn y Río Grande. A este conjunto se agrega el relevamiento en la Ciudad Autónoma de Buenos Aires y los 24 Partidos del Gran Buenos Aires.

Estructura de ponderaciones por capítulo

	Ponderación %
Nivel general	100,00
Capítulos	
Alimentos y bebidas	36,52
Indumentaria	8,71
Vivienda y servicios básicos	8,58
Equipamiento y mantenimiento del hogar	6,84
Atención médica y gastos para la salud	8,48
Transporte y comunicaciones	13,73
Esparcimiento	8,76
Educación	3,80
Otros bienes y servicios	4,57

(1) Disponible en: www.indec.gov.ar/ftp/cuadros/economia/ipc_metodologia19_agosto2016.pdf

Cuadro 6.1 Índice de Precios al Consumidor, según divisiones de la canasta. Total nacional

Total nacional	Año 2016				Año 2017							Año 2018		
	Dic	Feb	Mar	Abr	May	Jun	Jul	Ago	Sep	Oct	Nov	Dic	Ene	Feb
Nivel general y divisiones COICOP														
Nivel general	100,0	103,7	106,1	109,0	110,5	111,8	113,8	115,4	117,6	119,4	121,0	124,8	127,0	130,1
Alimentos y bebidas no alcohólicas	100,0	103,2	106,0	108,4	109,8	110,7	112,0	114,3	116,4	118,2	119,6	120,4	122,9	125,6
Bebidas alcohólicas y tabaco	100,0	105,2	107,3	109,8	111,7	112,5	115,8	117,3	118,1	121,7	123,0	123,7	126,6	128,7
Prendas de vestir y calzado	100,0	98,9	102,3	106,9	108,7	109,7	108,4	107,7	111,8	114,1	115,7	116,6	115,7	115,0
Vivienda, agua, electricidad y otros combustibles	100,0	107,0	110,8	117,4	119,5	121,6	124,1	126,8	129,3	130,4	132,0	155,6	157,2	163,2
Equipamiento y mantenimiento del hogar	100,0	101,3	102,2	103,3	106,2	107,5	110,1	111,2	112,3	113,1	114,1	117,4	118,7	120,7
Salud	100,0	105,1	107,1	109,1	110,7	112,4	116,1	119,0	121,9	123,2	124,8	127,8	130,0	133,1
Transporte	100,0	104,0	105,2	105,9	106,9	107,6	109,9	111,1	112,0	113,4	116,8	120,6	123,2	128,8
Comunicaciones	100,0	107,3	110,7	118,3	118,7	120,1	121,2	123,1	124,3	130,9	131,9	134,1	136,7	149,1
Recreación y cultura	100,0	103,8	105,5	108,3	109,1	111,6	115,6	116,4	119,5	121,0	121,9	122,8	127,0	128,3
Educación	100,0	104,0	115,3	118,7	120,7	121,9	122,9	125,3	130,0	131,0	131,5	131,5	132,3	134,8
Restaurantes y hoteles	100,0	104,9	106,0	108,0	109,6	110,9	113,8	114,6	116,2	117,8	120,0	122,1	125,7	128,3
Bienes y servicios varios	100,0	103,8	105,7	107,5	108,9	110,4	111,8	113,6	115,5	117,1	118,5	119,8	122,7	124,9
Categorías														
Estacional	100,0	102,3	104,8	108,2	109,1	110,1	110,6	111,8	116,2	119,0	121,1	121,5	124,7	123,9
Núcleo	100,0	103,2	105,2	107,4	109,2	110,7	112,6	114,2	116,1	117,6	119,1	121,1	122,9	125,5
Regulados	100,0	105,9	110,0	114,5	115,7	116,7	119,4	121,1	123,2	125,3	127,1	138,7	141,7	148,5
Bienes y servicios														
Bienes	100,0	102,7	105,0	107,5	109,0	110,1	111,4	112,9	115,0	116,8	118,6	120,1	122,1	124,2
Servicios	100,0	105,5	108,6	112,1	113,7	115,4	118,6	120,5	122,8	124,6	126,0	134,2	137,1	141,9

Cuadro 6.1.1 Índice de Precios al Consumidor, según divisiones de la canasta. Región Gran Buenos Aires

Región GBA	Año 2016				Año 2017							Año 2018		
	Dic	Feb	Mar	Abr	May	Jun	Jul	Ago	Sep	Oct	Nov	Dic	Ene	Feb
Nivel general y divisiones COICOP														
Nivel general	100,0	103,8	106,3	109,1	110,5	112,0	113,9	115,6	118,0	119,5	120,9	125,0	127,0	130,3
Alimentos y bebidas no alcohólicas	100,0	103,2	106,8	109,2	110,4	111,8	113,2	115,7	117,9	119,7	120,9	121,6	124,7	127,8
Bebidas alcohólicas y tabaco	100,0	105,5	107,1	109,6	111,6	112,2	115,9	117,4	118,3	122,1	123,4	124,1	126,7	128,9
Prendas de vestir y calzado	100,0	97,4	102,1	107,2	107,9	108,6	106,6	105,6	111,8	113,6	114,9	115,7	113,6	113,0
Vivienda, agua, electricidad y otros combustibles	100,0	108,4	110,8	115,9	118,0	120,9	123,9	127,2	128,2	128,9	130,2	154,7	152,3	159,8
Equipamiento y mantenimiento del hogar	100,0	101,2	102,1	103,2	106,3	107,7	110,4	111,5	112,6	113,4	114,2	117,7	119,0	121,1
Salud	100,0	104,7	106,7	108,2	109,8	111,2	115,0	118,3	121,2	122,1	123,6	127,2	129,5	133,1
Transporte	100,0	103,5	104,6	105,1	106,2	106,5	108,1	109,3	110,3	111,2	114,1	117,5	120,0	125,4
Comunicaciones	100,0	108,0	110,7	118,2	118,2	120,4	121,1	123,4	124,5	130,5	131,2	134,2	136,7	147,2
Recreación y cultura	100,0	103,3	104,8	108,4	109,3	112,6	116,1	116,1	120,0	120,6	120,7	121,5	126,2	126,6
Educación	100,0	104,9	111,9	116,3	118,5	119,4	120,2	122,0	128,3	129,3	129,8	129,7	129,9	131,8
Restaurantes y hoteles	100,0	105,1	106,2	108,3	109,5	111,3	114,1	115,1	116,5	118,5	120,5	122,7	126,6	128,9
Bienes y servicios varios	100,0	104,1	105,6	107,6	109,1	110,2	111,8	113,5	115,6	117,3	118,7	119,7	123,6	125,4
Categorías														
Estacional	100,0	102,1	105,9	108,5	108,0	109,6	110,1	111,5	117,2	119,8	121,0	121,2	125,2	124,0
Núcleo	100,0	103,2	105,1	107,5	109,2	110,9	112,8	114,5	116,5	117,9	119,4	121,8	123,5	126,2
Regulados	100,0	106,3	109,9	113,9	115,2	116,4	118,8	120,6	122,5	124,1	125,2	136,4	138,1	145,1
Bienes y servicios														
Bienes	100,0	102,5	105,2	107,7	109,0	110,3	111,4	112,9	115,4	117,1	118,7	120,0	122,3	124,6
Servicios	100,0	105,7	107,8	111,0	112,5	114,5	117,6	119,5	121,8	123,0	124,1	132,3	134,0	138,7

**Cuadro 6.1.2 Índice de Precios al Consumidor, según divisiones de la canasta.
Región Pampeana**

Región Pampeana	Año 2016				Año 2017							Año 2018		
	Dic	Feb	Mar	Abr	May	Jun	Jul	Ago	Sep	Oct	Nov	Dic	Ene	Feb
Nivel general y divisiones COICOP														
Nivel general	100,0	103,5	105,8	108,7	110,3	111,4	113,6	115,1	117,3	119,3	121,2	125,0	127,3	130,3
Alimentos y bebidas no alcohólicas	100,0	103,1	105,5	107,6	109,2	109,7	111,0	113,5	115,2	116,7	118,3	119,1	121,3	123,7
Bebidas alcohólicas y tabaco	100,0	105,2	107,7	110,3	111,9	112,8	116,0	117,2	118,0	121,5	122,9	123,7	126,9	129,0
Prendas de vestir y calzado	100,0	99,9	102,4	107,8	110,9	112,0	110,9	110,2	113,0	116,3	118,2	119,1	119,3	118,0
Vivienda, agua, electricidad y otros combustibles	100,0	104,6	107,7	115,8	117,2	118,6	120,5	122,5	127,7	129,1	130,9	156,4	160,0	165,3
Equipamiento y mantenimiento del hogar	100,0	101,5	102,1	103,2	106,0	107,3	110,0	111,2	112,5	113,2	114,5	118,0	119,1	121,2
Salud	100,0	105,5	107,5	109,7	111,3	113,1	117,2	119,9	122,7	124,3	126,1	129,0	131,2	134,0
Transporte	100,0	104,4	105,7	106,5	107,2	108,0	111,1	112,3	113,0	114,9	118,9	122,9	125,1	130,9
Comunicaciones	100,0	106,8	111,0	118,1	119,2	120,2	122,1	123,1	124,9	132,3	133,3	135,3	138,0	152,9
Recreación y cultura	100,0	104,5	106,5	108,2	108,0	109,9	115,3	116,0	118,9	121,2	122,7	123,6	127,6	129,8
Educación	100,0	102,0	114,8	116,9	119,1	121,3	122,3	126,2	130,4	131,5	131,9	131,9	133,5	137,5
Restaurantes y hoteles	100,0	104,5	105,6	107,5	109,6	110,8	114,4	114,8	116,7	118,2	120,6	122,9	126,2	128,5
Bienes y servicios varios	100,0	103,5	105,8	107,5	108,6	110,5	112,0	113,6	115,5	117,0	118,7	120,2	122,4	125,2
Categorías														
Estacional	100,0	102,6	104,2	108,6	110,4	111,2	112,3	113,3	116,7	119,7	122,8	123,1	126,5	125,3
Núcleo	100,0	103,2	105,3	107,3	109,1	110,3	112,4	114,0	115,8	117,5	119,0	120,8	122,7	125,2
Regulados	100,0	105,3	108,6	113,6	114,6	115,4	118,4	120,0	123,1	125,4	128,0	141,1	144,4	151,6
Bienes y servicios														
Bienes	100,0	102,9	104,9	107,4	109,1	110,0	111,5	112,9	114,8	116,6	118,7	120,3	122,1	124,1
Servicios	100,0	105,0	108,0	111,7	113,2	114,7	118,4	120,2	123,1	125,5	127,1	136,0	139,5	144,8

**Cuadro 6.1.3 Índice de Precios al Consumidor, según divisiones de la canasta.
Región Noroeste**

Región Noroeste	Año 2016				Año 2017							Año 2018		
	Dic	Feb	Mar	Abr	May	Jun	Jul	Ago	Sep	Oct	Nov	Dic	Ene	Feb
Nivel general y divisiones COICOP														
Nivel general	100,0	103,7	107,1	110,0	111,6	112,7	114,3	115,7	117,8	120,0	121,5	124,3	126,6	129,2
Alimentos y bebidas no alcohólicas	100,0	103,9	106,0	108,4	109,6	110,2	111,3	112,8	115,9	118,1	119,1	120,6	122,4	124,7
Bebidas alcohólicas y tabaco	100,0	105,5	107,1	109,3	111,3	111,6	113,9	116,0	116,8	120,0	120,9	121,5	124,4	126,9
Prendas de vestir y calzado	100,0	100,4	102,2	105,9	107,8	110,9	110,6	110,3	111,7	115,2	116,9	117,8	117,5	116,8
Vivienda, agua, electricidad y otros combustibles	100,0	107,7	121,4	131,8	135,6	136,4	138,6	139,7	141,2	142,5	144,1	163,7	170,9	175,0
Equipamiento y mantenimiento del hogar	100,0	100,7	102,0	103,1	106,1	106,5	109,4	110,1	111,4	112,5	113,6	116,5	118,2	120,0
Salud	100,0	104,1	107,0	109,2	110,9	112,7	116,1	118,5	120,8	122,4	123,9	125,6	127,6	129,7
Transporte	100,0	105,6	106,4	107,0	108,2	109,2	112,4	113,7	114,5	116,0	119,2	123,0	125,4	131,5
Comunicaciones	100,0	107,1	113,2	120,7	120,9	121,8	121,7	124,5	126,0	132,6	134,4	135,3	139,2	154,8
Recreación y cultura	100,0	103,5	105,1	107,7	108,9	110,3	113,1	116,6	118,2	120,2	123,1	124,7	128,5	129,9
Educación	100,0	102,9	130,8	131,8	133,0	133,4	135,3	137,4	139,2	139,7	139,8	139,7	140,6	141,0
Restaurantes y hoteles	100,0	103,4	105,0	107,2	109,0	109,4	111,2	112,9	114,8	117,3	118,2	118,6	122,3	125,1
Bienes y servicios varios	100,0	103,5	105,7	106,9	108,2	108,5	109,4	111,4	113,2	114,7	116,2	117,4	119,4	121,4
Categorías														
Estacional	100,0	103,6	104,3	107,8	109,2	110,7	110,0	111,5	115,3	119,7	121,3	122,2	123,8	123,7
Núcleo	100,0	103,0	105,3	107,5	109,1	110,2	111,9	113,3	115,3	117,1	118,5	120,0	121,9	124,0
Regulados	100,0	106,7	116,0	121,2	123,2	123,9	126,5	128,2	129,2	131,5	133,3	142,6	146,9	153,3
Bienes y servicios														
Bienes	100,0	103,2	105,0	107,5	109,0	110,1	111,4	112,6	114,9	117,3	118,7	120,3	122,0	124,0
Servicios	100,0	105,4	113,3	117,4	119,7	120,6	123,1	125,2	126,5	128,2	130,0	136,4	140,7	145,1

**Cuadro 6.1.4 Índice de Precios al Consumidor, según divisiones de la canasta.
Región Noreste**

Región Noreste	Año 2016			Año 2017								Año 2018		
	Dic	Feb	Mar	Abr	May	Jun	Jul	Ago	Sep	Oct	Nov	Dic	Ene	Feb
Nivel general y divisiones COICOP														
Nivel general	100,0	103,5	106	108,3	110,4	111,9	113,4	114,7	116,2	117,9	119,7	122,3	124,7	127,3
Alimentos y bebidas no alcohólicas	100,0	103,4	105,0	107,9	109,9	111,3	112,1	113,7	115,5	117,3	119,1	120,5	122,2	124,7
Bebidas alcohólicas y tabaco	100,0	104,3	106,3	109,4	111,5	114,3	117,5	119,6	120,8	124,1	125,6	126,1	128,6	130,9
Prendas de vestir y calzado	100,0	100,4	103,2	103,3	107,4	107,7	107,3	106,1	108,4	109,2	111,7	113,2	114,0	112,6
Vivienda, agua, electricidad y otros combustibles	100,0	104,0	113,2	116,6	117,8	120,8	122,7	125,2	126,1	127,3	129,5	143,0	150,9	156,4
Equipamiento y mantenimiento del hogar	100,0	101,8	103,2	105,0	106,8	107,5	109,9	110,2	111,0	112,0	112,8	115,1	115,8	117,6
Salud	100,0	105,2	107,6	110,3	112,7	114,5	116,3	119,3	121,3	123,0	124,5	125,7	128,0	130,8
Transporte	100,0	101,3	102,4	102,9	104,9	106,6	110,7	111,6	112,4	114,8	118,3	121,9	125,8	129,3
Comunicaciones	100,0	107,1	110,8	120,1	120,5	120,8	121,7	122,7	123,5	129,7	130,2	131,0	134,3	146,7
Recreación y cultura	100,0	105,7	105,7	109,1	109,7	112,4	114,8	118,1	119,7	121,6	121,8	123,0	126,1	127,3
Educación	100,0	109,8	124,0	125,2	125,2	125,5	126,8	128,4	130,8	133,2	133,2	133,4	135,2	138,1
Restaurantes y hoteles	100,0	108,3	110,5	110,9	114,1	114,7	114,9	114,8	115,1	115,6	117,6	119,8	121,2	124,6
Bienes y servicios varios	100,0	103,2	104,5	107,7	110,1	112,9	114,0	117,3	118,4	119,6	120,6	121,4	123,0	125,3
Categorías														
Estacional	100,0	104,1	104,9	107,1	109,3	108,8	107,6	108,7	111,5	113,7	116,9	117,5	120,0	120,3
Núcleo	100,0	103,4	105,4	107,6	109,8	111,5	113,2	114,4	115,9	117,4	118,7	120,5	122,0	124,1
Regulados	100,0	103,1	109,0	112,2	113,6	115,7	118,2	120,0	120,4	123,0	125,6	132,8	138,8	144,9
Bienes y servicios														
Bienes	100,0	102,9	104,7	107,1	109,3	110,6	111,9	112,9	114,5	116,3	118,3	120,1	122,1	124,1
Servicios	100,0	105,5	110,3	112,6	114,4	116,5	118,4	120,8	121,8	123,3	124,6	129,7	133,6	138,4

**Cuadro 6.1.5 Índice de Precios al Consumidor, según divisiones de la canasta.
Región Cuyo**

Región Cuyo	Año 2016			Año 2017								Año 2018		
	Dic	Feb	Mar	Abr	May	Jun	Jul	Ago	Sep	Oct	Nov	Dic	Ene	Feb
Nivel general y divisiones COICOP														
Nivel general	100,0	103,3	105,9	109,5	111,3	112,4	114,0	115,6	117,6	119,6	121,5	125,5	127,4	130,8
Alimentos y bebidas no alcohólicas	100,0	103,3	105,6	108,7	110,6	111,2	112,5	115,0	117,2	119,1	120,7	121,4	122,2	124,9
Bebidas alcohólicas y tabaco	100,0	103,7	107,6	110,4	111,8	112,0	114,6	117,0	117,6	121,0	122,4	122,9	125,5	127,7
Prendas de vestir y calzado	100,0	97,7	100,0	103,6	105,8	105,8	105,8	105,1	107,9	110,3	110,3	111,7	111,3	113,2
Vivienda, agua, electricidad y otros combustibles	100,0	106,7	111,9	122,5	126,0	127,2	128,4	131,3	132,9	134,6	138,8	165,1	168,0	171,3
Equipamiento y mantenimiento del hogar	100,0	101,4	102,4	103,5	106,0	107,3	109,3	110,4	112,0	112,4	113,6	116,6	117,1	119,5
Salud	100,0	105,5	107,6	110,0	111,5	113,7	117,3	119,5	123,4	125,9	127,5	130,2	132,2	134,3
Transporte	100,0	105,0	107,8	108,6	109,0	111,9	112,9	113,5	114,6	116,8	120,3	125,0	130,1	136,6
Comunicaciones	100,0	105,1	108,1	117,3	117,4	117,1	119,8	121,4	121,5	127,8	129,5	132,0	132,6	143,9
Recreación y cultura	100,0	103,1	105,8	108,0	110,9	112,8	115,2	116,5	119,6	122,7	123,0	123,7	126,5	128,8
Educación	100,0	102,6	112,7	123,0	125,9	126,0	127,2	128,6	129,3	131,2	132,6	132,6	134,8	134,8
Restaurantes y hoteles	100,0	103,8	104,1	106,7	107,6	108,7	111,4	112,2	114,3	113,5	117,3	119,9	123,7	129,9
Bienes y servicios varios	100,0	103,1	105,6	107,0	109,1	110,2	111,5	113,4	113,7	116,0	116,8	119,6	120,8	122,5
Categorías														
Estacional	100,0	100,4	102,1	106,7	109,9	109,4	108,9	109,8	115,5	117,8	119,6	120,3	120,9	121,3
Núcleo	100,0	103,1	105,2	107,7	109,5	111,1	112,8	114,4	116,1	118,0	119,4	121,0	122,4	125,6
Regulados	100,0	105,3	110,4	116,8	117,8	118,6	121,0	122,6	123,5	125,9	129,2	143,3	147,3	152,9
Bienes y servicios														
Bienes	100,0	102,5	104,7	107,4	109,1	110,2	111,4	112,9	114,9	117,1	118,7	120,3	121,4	124,1
Servicios	100,0	105,2	109,0	114,6	116,9	118,0	120,5	122,2	124,1	125,7	128,4	138,5	142,2	147,2

**Cuadro 6.1.6 Índice de Precios al Consumidor, según divisiones de la canasta.
Región Patagonia**

Región Patagonia	Año 2016				Año 2017								Año 2018	
	Dic	Feb	Mar	Abr	May	Jun	Jul	Ago	Sep	Oct	Nov	Dic	Ene	Feb
Nivel general y divisiones COICOP														
Nivel general	100,0	104,3	106,5	108,7	110,5	111,7	113,4	115,3	116,8	118,7	120,4	123,5	126,6	129,2
Alimentos y bebidas no alcohólicas	100,0	102,2	104,0	105,5	107,6	107,9	108,7	110,5	112,3	114,2	115,7	116,9	118,5	120,8
Bebidas alcohólicas y tabaco	100,0	105,4	106,6	109,7	111,7	113,0	115,9	117,2	117,6	120,5	121,7	122,5	125,2	127,2
Prendas de vestir y calzado	100,0	102,4	104,8	105,8	107,0	108,3	108,1	110,2	110,2	111,4	113,1	114,6	114,2	115,3
Vivienda, agua, electricidad y otros combustibles	100,0	112,0	115,4	119,3	123,2	124,7	127,6	131,1	133,1	136,4	137,5	148,8	163,3	164,3
Equipamiento y mantenimiento del hogar	100,0	101,3	102,3	103,7	105,8	107,8	109,7	110,7	111,3	112,0	112,8	115,9	117,4	119,2
Salud	100,0	107,0	108,7	110,7	112,6	114,4	117,2	119,4	123,4	124,6	126,4	128,1	130,2	132,4
Transporte	100,0	104,4	106,3	107,5	108,1	108,9	112,2	113,9	115,5	117,2	121,2	127,1	129,9	134,7
Comunicaciones	100,0	105,7	107,8	115,3	115,4	116,3	117,0	119,1	120,0	127,4	128,5	128,7	129,4	139,9
Recreación y cultura	100,0	102,5	105,0	109,0	112,6	115,3	118,2	119,7	121,4	122,7	123,7	124,5	129,2	131,1
Educación	100,0	106,7	123,3	123,7	123,9	124,1	125,0	126,1	128,8	129,2	129,3	129,2	129,5	132,6
Restaurantes y hoteles	100,0	105,7	105,5	107,7	108,0	109,1	112,1	113,6	114,9	117,1	118,7	121,7	125,4	128,2
Bienes y servicios varios	100,0	104,3	106,4	108,8	109,9	112,0	112,8	115,0	117,0	117,4	118,7	120,9	123,2	125,3
Categorías														
Estacional	100,0	101,2	102,5	105,2	107,3	107,5	107,9	108,8	109,9	112,2	114,0	116,3	117,4	117,8
Núcleo	100,0	103,5	105,3	107,0	109,2	110,6	112,1	113,9	115,6	117,0	118,4	120,0	122,2	124,5
Regulados	100,0	108,8	113,2	116,3	116,9	117,9	121,2	123,9	125,2	128,6	131,2	139,7	147,3	152,1
Bienes y servicios														
Bienes	100,0	102,8	104,4	106,2	108,0	108,9	110,3	112,1	113,3	114,9	116,9	118,6	120,3	122,5
Servicios	100,0	108,0	111,8	114,8	116,8	118,4	121,1	123,3	125,5	128,1	129,3	135,6	142,4	145,8

Cuadro 6.2 Índice de Precios al Consumidor. Variaciones porcentuales respecto al mes anterior, según principales aperturas. Región Gran Buenos Aires

Descripción	Año 2017												Año 2018	
	Feb	Mar	Abr	May	Jun	Jul	Ago	Sep	Oct	Nov	Dic	Ene	Feb	
Nivel general	2,5	2,4	2,6	1,3	1,4	1,7	1,5	2,0	1,3	1,2	3,4	1,6	2,6	
Alimentos y bebidas no alcohólicas	1,8	3,5	2,3	1,1	1,3	1,2	2,2	1,9	1,5	1,0	0,5	2,6	2,4	
Alimentos	2,0	3,7	2,3	1,0	1,3	1,1	2,3	1,7	1,5	0,7	0,4	2,7	2,5	
Pan y cereales	2,2	2,8	2,1	0,9	1,9	1,8	1,2	1,1	0,7	1,2	1,5	1,7	2,8	
Carnes y derivados	0,0	5,4	2,5	1,0	-0,2	0,9	1,0	1,6	1,2	0,5	1,3	1,6	4,4	
Leche, productos lácteos y huevos	3,1	2,6	5,3	2,4	3,6	1,8	0,8	0,8	0,2	1,4	0,6	1,2	1,2	
Aceites, grasas y manteca	1,3	1,9	2,6	-0,1	1,1	4,0	1,7	1,6	-0,2	0,4	1,1	0,9	1,5	
Frutas	1,0	-2,2	-2,9	3,7	0,8	1,6	2,0	2,7	5,3	7,0	3,0	4,6	11,3	
Verduras, tubérculos y legumbres	6,9	7,7	0,8	-2,2	1,8	-2,1	12,0	3,3	3,8	-3,3	-6,3	9,1	-5,7	
Azúcar, dulces, chocolate, golosinas, etc.	1,0	1,5	1,2	1,4	2,3	1,2	1,6	2,0	1,6	1,3	1,9	1,8	2,5	
Bebidas no alcohólicas	0,7	2,3	2,0	1,6	1,0	2,2	1,5	3,2	2,2	2,8	1,3	1,9	2,0	
Café, té, yerba y cacao	2,3	1,9	1,8	1,6	1,9	2,6	1,3	1,6	1,0	1,9	1,9	2,3	2,4	
Bebidas alcohólicas y tabaco	5,0	1,5	2,3	1,9	0,5	3,4	1,3	0,7	3,2	1,1	0,6	2,1	1,7	
Bebidas alcohólicas	1,9	2,1	1,6	2,6	1,1	3,4	2,2	1,6	2,8	2,1	1,3	1,1	0,9	
Tabaco	7,3	1,2	2,8	1,4	0,0	3,3	0,6	0,0	3,5	0,3	0,0	2,9	2,4	
Prendas de vestir y calzado	-0,5	4,8	5,1	0,6	0,6	-1,8	-0,9	5,9	1,6	1,1	0,7	-1,8	-0,6	
Prendas de vestir y materiales	-0,8	5,9	5,6	0,7	0,8	-2,6	-1,1	6,5	1,8	0,9	1,0	-2,2	-0,9	
Calzado	0,6	1,5	3,4	0,3	0,0	0,6	-0,4	4,1	0,8	1,8	0,0	-0,5	0,4	
Vivienda, agua, electricidad y otros combustibles	8,4	2,2	4,6	1,9	2,4	2,5	2,6	0,8	0,5	1,0	18,9	-1,6	4,9	
Alquiler de la vivienda y gastos conexos	7,5	-2,6	1,4	1,6	1,7	4,2	4,2	1,4	1,0	1,7	7,9	-4,1	3,2	
Mantenimiento y reparación de la vivienda	0,2	1,5	2,7	1,1	2,1	1,8	4,0	1,8	0,1	1,2	1,7	3,6	2,6	
Electricidad, gas y otros combustibles	17,6	13,0	12,3	0,4	0,4	0,5	0,3	-0,2	0,0	-0,1	51,6	0,1	8,7	
Equipamiento y mantenimiento del hogar	0,3	0,9	1,0	3,0	1,4	2,5	1,0	0,9	0,8	0,7	3,0	1,1	1,8	
Bienes y servicios para la conservación del hogar	0,8	0,9	0,7	4,8	2,0	3,3	0,6	0,5	0,6	0,4	4,8	0,7	1,8	
Salud	3,3	1,9	1,4	1,5	1,3	3,4	2,9	2,4	0,8	1,2	2,9	1,9	2,7	
Productos medicinales, artefactos y equipos para la salud	2,3	2,9	2,2	2,7	2,2	2,3	1,5	1,6	1,1	1,9	1,4	2,1	1,9	
Transporte	1,8	1,0	0,5	1,1	0,3	1,4	1,1	0,9	0,8	2,7	2,9	2,1	4,5	
Adquisición de vehículos	0,7	-0,5	0,4	2,1	1,2	-1,3	0,4	2,4	0,8	2,8	2,1	4,3	1,7	
Funcionamiento de equipos de transporte personal	3,4	1,9	1,5	0,9	0,1	2,8	0,5	0,6	1,4	3,5	4,1	2,3	3,5	
Transporte público	0,2	0,7	-0,8	0,6	0,1	1,3	2,3	0,4	0,0	1,4	1,8	0,4	7,9	
Comunicaciones	4,1	2,4	6,8	0,0	1,9	0,5	1,9	0,9	4,8	0,6	2,3	1,9	7,7	
Recreación y cultura	0,1	1,4	3,4	0,9	3,0	3,1	0,0	3,4	0,5	0,1	0,7	3,9	0,3	
Equipos audiovisuales, fotográficos y de procesamiento de la información	-2,7	1,3	0,3	0,8	1,5	0,7	2,5	3,2	-0,8	1,6	-1,6	2,5	0,7	
Periódicos, diarios, revistas, libros y artículos de papelería	2,4	0,8	0,8	2,8	1,1	2,5	3,0	1,2	1,4	1,5	0,5	3,1	1,2	
Educación	4,4	6,7	3,9	1,9	0,7	0,7	1,5	5,2	0,7	0,4	0,0	0,1	1,5	
Restaurantes y hoteles	1,8	1,0	2,0	1,0	1,7	2,5	0,9	1,2	1,7	1,7	1,8	3,2	1,8	
Bienes y servicios varios	2,0	1,4	1,9	1,4	1,0	1,5	1,5	1,9	1,5	1,2	0,8	3,3	1,4	
Cuidado personal	1,9	1,5	2,0	1,3	1,2	0,9	1,6	1,8	1,6	1,4	0,9	1,9	1,7	

6. PRECIOS AL CONSUMIDOR

A continuación se presenta una tabla que refleja el impacto de los precios bajo el acuerdo Precios Cuidados. La presencia de estos precios en la muestra no depende de decisiones de relevamiento. En general, los productos que forman parte del acuerdo Precios Cuidados se actualizan de forma trimestral, modificando los productos y presentaciones que se incluyen.

En el cuadro 6.3 se presenta el porcentaje de precios acordados dentro de la muestra de precios relevados para una selección de los ítems de la canasta. Como se puede apreciar, la mayor cantidad de productos pertenece al rubro Alimentos y bebidas.

Cuadro 6.3 Índice de Precios al Consumidor. Porcentaje de precios relevados que se encuentran dentro del programa Precios Cuidados. Región Gran Buenos Aires

Descripción	Año 2017											Año 2018	
	Feb	Mar	Abr	May	Jun	Jul	Ago	Sep	Oct	Nov	Dic	Ene	Feb
	Porcentaje												
Total de precios relevados	2,5	2,2	2,2	2,0	2,0	2,0	2,0	2,0	2,0	1,0	1,2	1,0	0,9
Galletitas dulces envasadas sin relleno	5,0	1,0	1,0	1,0	0,0	1,0	0,0	0,0	0,0	0,0	0,0	0,0	0,0
Galletitas de agua envasadas	46,0	44,0	39,0	14,0	2,0	1,0	0,0	0,0	0,0	1,0	0,0	0,0	0,0
Harina de trigo común	49,0	50,0	53,0	50,0	46,0	47,0	49,0	42,0	43,0	30,0	14,0	4,0	3,0
Paleta	4,0	5,0	3,0	6,0	9,0	9,0	10,0	9,0	7,0	5,0	3,0	1,0	2,0
Carne picada común	19,0	20,0	20,0	13,0	16,0	27,0	30,0	21,0	26,0	24,0	19,0	11,0	11,0
Hamburguesas congeladas	23,0	23,0	24,0	24,0	21,0	23,0	20,0	17,0	18,0	17,0	16,0	15,0	17,0
Salchicha tipo viena	2,0	0,0	1,0	2,0	2,0	1,0	1,0	1,0	1,0	0,0	1,0	0,0	0,0
Fideos secos tipo guisero	5,0	5,0	5,0	4,0	2,0	4,0	3,0	4,0	4,0	4,0	3,0	2,0	2,0
Arvejas en conserva	25,0	23,0	24,0	22,0	22,0	25,0	24,0	21,0	20,0	16,0	17,0	15,0	15,0
Leche fresca entera en sachet	13,0	13,0	9,0	10,0	10,0	12,0	11,0	11,0	11,0	13,0	13,0	11,0	12,0
Papa	0,0	0,0	0,0	0,0	0,0	1,0	1,0	0,0	1,0	0,0	1,0	1,0	1,0
Azúcar	38,0	38,0	46,0	40,0	39,0	42,0	47,0	43,0	43,0	34,0	11,0	6,0	2,0
Vinagre	1,0	3,0	3,0	2,0	2,0	2,0	2,0	2,0	2,0	1,0	1,0	0,0	0,0
Gaseosa base cola	0,0	1,0	1,0	1,0	1,0	0,0	1,0	0,0	0,0	0,0	0,0	0,0	0,0
Jugo de fruta concentrado	43,0	40,0	41,0	40,0	42,0	45,0	45,0	45,0	50,0	49,0	52,0	41,0	42,0
Yerba mate	30,0	31,0	33,0	26,0	27,0	25,0	27,0	21,0	22,0	16,0	18,0	15,0	17,0
Lavandina	31,0	29,0	33,0	27,0	31,0	34,0	32,0	23,0	25,0	23,0	23,0	18,0	17,0

Cuadros		Página
7.1.1	Variación porcentual del Índice de Precios Internos al por Mayor (IPIM), base 1993=100, entre cada período y el inmediato anterior, por principales aperturas	133
7.1.2	Variación porcentual del Índice de Precios Internos Básicos al por Mayor (IPIB), base 1993=100, entre cada período y el inmediato anterior, por principales aperturas	133
7.1.3	Variación porcentual del Índice de Precios Básicos del Productor (IPP), base 1993=100, entre cada período y el inmediato anterior, por principales aperturas	134
7.2.1	Variación porcentual del Índice de Precios Internos al por Mayor (IPIM), base 1993=100, desagregado hasta dos dígitos	135
7.2.2	Variación porcentual del Índice de Precios Internos Básicos al por Mayor (IPIB), base 1993=100, desagregado hasta dos dígitos	136
7.2.3	Variación porcentual del Índice de Precios Básicos del Productor (IPP), base 1993=100, desagregado hasta dos dígitos	137
7.3.1	Variación porcentual del Índice de Precios Internos al por Mayor (IPIM), base 1993=100, respecto al mismo mes del año anterior, desagregado hasta dos dígitos	138
7.3.2	Variación porcentual del Índice de Precios Internos Básicos al por Mayor (IPIB), base 1993=100, respecto al mismo mes del año anterior, desagregado hasta dos dígitos	139
7.3.3	Variación porcentual del Índice de Precios Básicos del Productor (IPP), base 1993=100, respecto al mismo mes del año anterior, desagregado hasta dos dígitos	140

7. Sistema de Índices de Precios Mayoristas

El Sistema de Índices de Precios Mayoristas (SIPM), base 1993=100, presenta tres índices:

El Índice de Precios Internos al por Mayor (IPIM) mide la evolución de los precios de los productos de origen nacional e importado ofrecidos en el mercado interno. Los precios observados incluyen el IVA, los impuestos internos y otros gravámenes contenidos en el precio, como el impuesto a los combustibles. Este índice, por su cobertura, es el que más se asemeja al anterior Índice de Precios al por Mayor, base 1981=100.

El Índice de Precios Internos Básicos al por Mayor (IPIB) tiene igual cobertura que el IPIM, pero los precios se consideran sin impuestos. En este índice, como en el IPIM, las ponderaciones se calcularon considerando los valores de producción netos de exportaciones.

El Índice de Precios Básicos del Productor (IPP) mide la evolución de los precios de productos exclusivamente de origen nacional; por lo tanto, no incluye importaciones. Pero en las ponderaciones, a diferencia de lo que sucede en los dos índices anteriores, se han considerado tanto la producción con destino interno como la destinada a la exportación. El tratamiento impositivo es el mismo que en el IPIB.

Las ponderaciones del sector primario son valores brutos de producción netos de impuestos estimados por las Cuentas Nacionales; las del sector manufacturero son valores de producción provenientes del Censo Nacional Económico de 1994 (que suministró datos de 1993); la energía eléctrica está ponderada con la facturación de las empresas distribuidoras; y las del sector de productos importados se calcularon a partir del valor CIF (costo, seguro y flete) de las importaciones realizadas durante 1993. Las ponderaciones de cada índice son consistentes con la cobertura y el tratamiento impositivo de cada uno de ellos. Para el cálculo se utiliza una fórmula de ponderaciones fijas referidas al año base, del tipo Laspeyres.

La estructura del **SIPM** está diseñada sobre la base de dos nomenclaturas de Naciones Unidas: la Clasificación Industrial Internacional Uniforme, Revisión 3 (CIIU Rev. 3) para los niveles de agregación más altos y la Clasificación Central de Productos (CPC) para los niveles elementales.

Los precios observados corresponden al día 15 de cada mes, salvo excepciones, ya que en algunos sectores se trata de promedios mensuales (de precios diarios o de varios precios durante el mes) o de precios de la semana que incluyen el día 15. Para más información consultar la metodología.

Estructura de ponderaciones de los índices de precios mayoristas, base 1993=100

	IPIM	IPIB	IPP
Nivel general	100,00	100,00	100,00
Productos nacionales	92,71	92,52	///
Primarios	19,36	19,98	21,68
Manufacturados y Energía eléctrica	73,35	72,54	78,32
Productos importados	7,29	7,48	///

Estructura de ponderaciones del IPIM

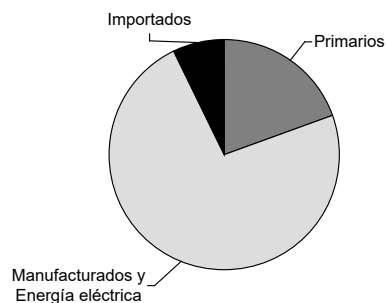

Estructura de ponderaciones del IPIB

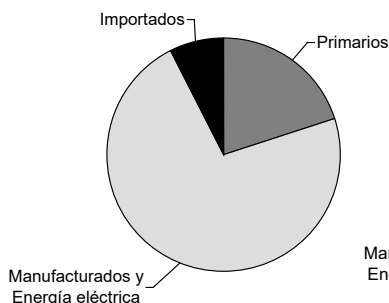

Estructura de ponderaciones del IPP

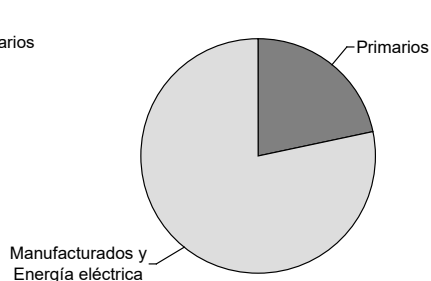

Cuadro 7.1.1 Variación porcentual del Índice de Precios Internos al por Mayor (IPIM), base 1993=100, entre cada período y el inmediato anterior, por principales aperturas

Período	Nivel general	Productos nacionales			Productos importados
		Total	Primarios	Manufacturados y Energía eléctrica	
2017 Feb*	1,7	1,8	1,7	1,8	- 0,1
Mar*	0,9	0,9	- 0,1	1,3	0,6
Abr*	0,5	0,6	- 0,4	0,9	- 0,9
May*	0,9	0,8	0,3	1,0	1,1
Jun*	1,9	1,9	3,5	1,5	0,9
Jul*	2,6	2,5	2,5	2,4	3,8
Ago*	1,9	1,9	3,2	1,5	1,7
Sep*	1,0	1,0	0,5	1,2	0,4
Oct*	1,5	1,5	1,3	1,5	1,4
Nov*	1,5	1,5	1,1	1,6	2,0
Dic*	1,6	1,7	0,7	2,1	0,6
2018 Ene*	4,6	4,4	9,6	2,8	7,1
Feb*	4,8	4,9	9,1	3,5	4,3

Cuadro 7.1.2 Variación porcentual del Índice de Precios Internos Básicos al por Mayor (IPIB), base 1993=100, entre cada período y el inmediato anterior, por principales aperturas

Período	Nivel general	Productos nacionales			Productos importados
		Total	Primarios	Manufacturados y Energía eléctrica	
2017 Feb*	1,3	1,4	1,1	1,5	- 0,1
Mar*	0,6	0,6	- 1,3	1,4	0,6
Abr*	0,3	0,4	- 0,6	0,7	- 0,9
May*	1,0	1,0	0,7	1,1	1,1
Jun*	1,9	1,9	2,8	1,6	0,9
Jul*	2,7	2,6	3,3	2,3	3,9
Ago*	2,0	2,0	2,9	1,6	1,7
Sep*	1,0	1,1	0,5	1,3	0,4
Oct*	1,4	1,4	1,5	1,4	1,4
Nov*	1,4	1,4	1,0	1,6	2,0
Dic*	1,7	1,7	1,0	2,0	0,5
2018 Ene*	4,9	4,7	9,8	2,8	7,1
Feb*	5,2	5,3	9,5	3,5	4,3

Cuadro 7.1.3 Variación porcentual del Índice de Precios Básicos del Productor (IPP), base 1993=100, entre cada período y el inmediato anterior, por principales aperturas

Período	Productos nacionales		
	Nivel general	Primarios	Manufacturados y Energía eléctrica
2017 Feb*	1,2	0,6	1,4
Mar*	0,2	-2,1	1,1
Abr*	0,1	-0,8	0,5
May*	1,1	1,0	1,1
Jun*	1,8	2,6	1,5
Jul*	2,7	3,5	2,4
Ago*	2,0	2,8	1,7
Sep*	1,1	0,6	1,3
Oct*	1,6	1,7	1,6
Nov*	1,4	1,0	1,5
Dic*	1,8	1,3	2,0
2018 Ene*	5,0	10,3	2,9
Feb*	5,6	10,0	3,7

Cuadro 7.2.1 Variación porcentual del Índice de Precios Internos al por Mayor (IPIM), base 1993=100, desagregado hasta dos dígitos

Concepto	2017											2018	
	Feb*	Mar*	Abr*	May*	Jun*	Jul*	Ago*	Sep*	Oct*	Nov*	Dic*	Ene*	Feb*
Nivel general	1,7	0,9	0,5	0,9	1,9	2,6	1,9	1,0	1,5	1,5	1,6	4,6	4,8
N Nacional	1,8	0,9	0,6	0,8	1,9	2,5	1,9	1,0	1,5	1,5	1,7	4,4	4,9
1 Primarios	1,7	-0,1	-0,4	0,3	3,5	2,5	3,2	0,5	1,3	1,1	0,7	9,6	9,1
A Productos agropecuarios	4,1	0,2	0,9	-1,5	2,0	4,2	3,8	1,5	1,1	-0,4	-1,4	5,2	4,5
B Productos pesqueros	-0,2	19,8	-6,7	8,2	-4,2	8,2	1,1	3,3	7,5	-7,3	9,5	3,2	7,9
11 Petróleo crudo y gas natural	-0,6	-1,5	-1,7	1,8	5,6	0,6	2,7	-0,7	1,2	3,2	2,4	15,1	14,1
14 Productos minerales no metalíferos	1,8	1,1	2,7	1,1	1,8	0,9	2,5	1,1	1,0	2,6	2,3	2,0	1,9
2 Manufacturados y Energía eléctrica	1,8	1,3	0,9	1,0	1,5	2,4	1,5	1,2	1,5	1,6	2,1	2,8	3,5
D Productos manufacturados	1,6	1,0	0,9	1,0	1,4	2,4	1,6	1,2	1,5	1,5	1,7	2,7	3,4
15 Alimentos y bebidas	1,4	1,5	0,9	1,1	2,0	1,3	1,9	2,0	1,7	1,1	1,3	1,2	2,7
16 Tabaco	8,8	0,0	5,4	-1,3	0,0	4,5	0,2	0,0	3,5	0,2	0,0	3,1	2,7
17 Productos textiles	1,0	1,6	1,8	1,9	1,3	2,3	1,8	-0,3	1,1	1,1	0,7	2,5	4,8
18 Prendas de materiales textiles	3,9	0,1	2,9	0,8	1,8	1,2	0,8	1,2	0,6	0,5	0,0	1,1	0,8
19 Cuero, artículos de marroquinería y calzado	1,9	1,2	1,8	0,4	0,5	1,6	1,0	0,1	1,2	0,4	0,1	2,2	0,6
20 Madera y productos de madera, excepto muebles	0,5	0,2	2,3	1,5	0,4	1,9	2,1	0,8	1,1	0,9	0,5	2,3	1,3
21 Papel y productos de papel	1,5	0,4	1,8	0,4	0,8	1,3	0,6	1,8	1,1	0,7	2,9	3,1	2,7
22 Impresiones y reproducción de grabaciones	0,7	0,2	2,9	2,8	2,1	3,1	0,6	1,6	4,1	1,1	3,1	2,9	0,5
23 Productos refinados del petróleo	2,3	0,1	-0,4	-0,1	0,4	4,0	0,8	0,6	2,5	4,8	4,7	2,0	4,7
24 Sustancias y productos químicos	1,0	1,8	0,2	1,8	1,7	2,1	1,7	2,1	1,0	2,1	1,8	3,4	3,8
25 Productos de caucho y plástico	2,1	0,9	1,2	1,4	0,2	1,8	1,8	1,4	0,9	0,8	1,9	2,5	4,1
26 Productos de minerales no metálicos	0,3	2,0	0,9	3,3	1,4	1,3	1,8	1,5	0,7	2,6	2,7	1,3	2,9
27 Productos metálicos básicos	-0,1	0,9	-0,5	1,2	2,3	3,2	2,6	0,6	2,5	0,6	0,8	5,3	4,8
28 Productos metálicos excepto máquinas y equipos	0,9	0,8	0,0	1,3	1,6	2,8	1,7	0,8	0,8	0,6	1,9	3,9	5,6
29 Máquinas y equipos	0,5	1,3	0,6	1,4	1,6	3,2	2,2	1,6	-0,2	1,1	0,5	2,4	3,2
31 Máquinas y aparatos eléctricos	-0,5	2,5	-0,8	0,8	1,7	3,6	4,4	2,0	1,5	1,2	0,1	6,3	3,8
32 Equipos y aparatos de radio y televisión	1,6	-1,2	0,9	0,1	0,0	-0,1	1,8	0,0	0,0	0,0	1,0	-0,9	1,6
33 Equipos para medicina e instrumentos de medición	0,2	0,0	0,6	0,0	0,2	0,5	1,9	0,4	0,3	0,5	0,1	1,9	1,6
34 Vehículos automotores, carrocerías y repuestos	0,1	1,4	0,5	1,4	1,5	3,0	1,5	0,4	1,3	0,8	0,3	5,1	3,5
35 Otros medios de transporte	0,3	1,0	0,7	0,5	0,5	2,3	6,2	0,2	0,2	1,8	0,2	3,2	3,3
36 Muebles y otros productos industriales	0,6	0,6	1,0	1,9	1,3	1,2	1,8	1,1	1,0	0,1	1,1	3,6	0,6
E Energía eléctrica	18,2	13,8	0,2	0,0	7,4	2,2	-0,4	-0,1	1,1	5,5	17,8	5,6	7,3
I Importado	-0,1	0,6	-0,9	1,1	0,9	3,8	1,7	0,4	1,4	2,0	0,6	7,1	4,3

Cuadro 7.2.2 Variación porcentual del Índice de Precios Internos Básicos al por Mayor (IPB), base 1993=100, desagregado hasta dos dígitos

Concepto	2017											2018	
	Feb *	Mar*	Abr*	May*	Jun*	Jul*	Ago*	Sep*	Oct*	Nov*	Dic*	Ene*	Feb*
Nivel general	1,3	0,6	0,3	1,0	1,9	2,7	2,0	1,0	1,4	1,4	1,7	4,9	5,2
N Nacional	1,4	0,6	0,4	1,0	1,9	2,6	2,0	1,1	1,4	1,4	1,7	4,7	5,3
1 Primarios	1,1	-1,3	-0,6	0,7	2,8	3,3	2,9	0,5	1,5	1,0	1,0	9,8	9,5
A Productos agropecuarios	2,3	-1,9	0,2	-0,3	1,3	5,1	3,1	1,2	1,5	-0,2	-0,2	6,7	6,5
B Productos pesqueros	-0,2	19,8	-6,7	8,2	-4,2	8,2	1,1	3,3	7,5	-7,3	9,5	3,2	7,9
11 Petróleo crudo y gas natural	-0,6	-1,5	-1,7	1,8	5,6	0,6	2,7	-0,7	1,2	3,2	2,4	15,1	14,1
14 Productos minerales no metalíferos	1,8	1,1	2,7	1,1	1,8	0,9	2,5	1,1	1,0	2,6	2,3	2,0	1,9
2 Manufacturados y Energía eléctrica	1,5	1,4	0,7	1,1	1,6	2,3	1,6	1,3	1,4	1,6	2,0	2,8	3,5
D Productos manufacturados	1,2	1,1	0,7	1,2	1,5	2,3	1,7	1,3	1,4	1,5	1,7	2,7	3,4
15 Alimentos y bebidas	1,4	1,5	0,9	1,0	2,0	1,3	2,0	2,0	1,7	1,1	1,3	1,2	2,6
16 Tabaco	8,9	0,0	5,3	-1,6	0,0	4,6	0,1	0,0	3,3	0,2	0,0	2,3	3,5
17 Productos textiles	1,0	1,6	1,8	1,9	1,3	2,3	1,8	-0,3	1,1	1,1	0,7	2,5	4,8
18 Prendas de materiales textiles	3,9	0,1	2,9	0,8	1,8	1,2	0,8	1,2	0,6	0,5	0,0	1,1	0,8
19 Cuero, artículos de marroquinería y calzado	1,9	1,2	1,8	0,4	0,5	1,6	1,0	0,1	1,2	0,4	0,1	2,2	0,6
20 Madera y productos de madera excepto muebles	0,5	0,2	2,3	1,5	0,4	1,9	2,1	0,8	1,1	0,9	0,5	2,3	1,3
21 Papel y productos de papel	1,5	0,4	1,8	0,4	0,8	1,3	0,6	1,8	1,1	0,7	2,9	3,1	2,7
22 Impresiones y reproducción de grabaciones	0,7	0,2	2,9	2,9	2,1	3,1	0,6	1,6	4,0	1,1	3,0	3,1	0,5
23 Productos refinados del petróleo	2,1	0,1	-0,4	-0,1	0,6	3,7	0,9	0,8	2,5	4,5	4,9	1,9	4,8
24 Sustancias y productos químicos	1,0	1,8	0,2	1,8	1,7	2,1	1,7	2,1	1,0	2,1	1,8	3,4	3,8
25 Productos de caucho y plástico	2,1	0,9	1,2	1,4	0,2	1,8	1,8	1,4	0,9	0,8	1,9	2,5	4,1
26 Productos de minerales no metálicos	0,3	2,0	0,9	3,3	1,4	1,3	1,8	1,5	0,7	2,6	2,7	1,3	2,9
27 Productos metálicos básicos	-0,1	0,9	-0,5	1,2	2,3	3,2	2,6	0,6	2,5	0,6	0,8	5,3	4,8
28 Productos metálicos excepto máquinas y equipos	0,9	0,8	0,0	1,3	1,6	2,8	1,7	0,8	0,8	0,6	1,9	3,9	5,6
29 Máquinas y equipos	0,5	1,4	0,6	1,4	1,6	3,2	2,2	1,6	-0,2	1,1	0,5	2,4	3,2
31 Máquinas y aparatos eléctricos	-0,5	2,4	-0,7	0,8	1,7	3,6	4,4	2,0	1,5	1,2	0,1	6,3	3,8
32 Equipos y aparatos de radio y televisión	1,5	-1,2	0,9	0,1	0,0	-0,2	1,8	0,0	0,0	0,0	1,0	-0,9	1,6
33 Equipos para medicina e instrumentos de medición	0,2	0,0	0,7	0,0	0,2	0,5	1,9	0,4	0,3	0,5	0,1	1,9	1,6
34 Vehículos automotores, carrocerías y repuestos	0,1	1,4	0,5	1,4	1,6	3,0	1,5	0,3	1,3	0,8	0,3	5,1	3,5
35 Otros medios de transporte	0,3	1,0	0,7	0,5	0,5	2,3	6,2	0,2	0,2	1,8	0,2	3,2	3,3
36 Muebles y otros productos industriales	0,6	0,6	1,0	1,9	1,3	1,2	1,8	1,1	1,0	0,1	1,1	3,6	0,6
E Energía eléctrica	18,2	13,8	0,2	0,0	7,4	2,2	-0,4	-0,1	1,1	5,5	17,8	5,6	7,3
I Importado	-0,1	0,6	-0,9	1,1	0,9	3,9	1,7	0,4	1,4	2,0	0,5	7,1	4,3

Cuadro 7.2.3 Variación porcentual del Índice de Precios Básicos del Productor (IPP), base 1993=100, desagregado hasta dos dígitos

Concepto	2017											2018	
	Feb*	Mar*	Abr*	May*	Jun*	Jul*	Ago*	Sep*	Oct*	Nov*	Dic*	Ene*	Feb*
Nivel general	1,2	0,2	0,1	1,1	1,8	2,7	2,0	1,1	1,6	1,4	1,8	5,0	5,6
1 Primarios	0,6	-2,1	-0,8	1,0	2,6	3,5	2,8	0,6	1,7	1,0	1,3	10,3	10,0
A Productos agropecuarios	1,4	-3,1	-0,1	0,3	1,0	5,4	2,9	1,2	1,8	-0,1	0,3	7,7	7,5
B Productos pesqueros	-0,2	19,8	-6,7	8,2	-4,2	8,2	1,1	3,3	7,5	-7,3	9,5	3,2	7,9
11 Petróleo crudo y gas natural	-0,6	-1,5	-1,7	1,8	5,6	0,6	2,7	-0,7	1,2	3,2	2,4	15,1	14,1
14 Productos minerales no metalíferos	1,8	1,1	2,7	1,1	1,8	0,9	2,5	1,1	1,0	2,6	2,3	2,0	1,9
2 Manufacturados y Energía eléctrica	1,4	1,1	0,5	1,1	1,5	2,4	1,7	1,3	1,6	1,5	2,0	2,9	3,7
D Productos manufacturados	1,1	0,9	0,5	1,1	1,4	2,4	1,7	1,3	1,6	1,5	1,6	2,9	3,6
15 Alimentos y bebidas	1,1	0,7	0,1	1,1	1,7	1,8	1,9	2,0	2,2	1,0	1,1	1,9	3,6
16 Tabaco	8,9	0,0	5,3	-1,6	0,0	4,6	0,1	0,0	3,3	0,2	0,0	2,3	3,5
17 Productos textiles	1,0	1,6	1,8	1,9	1,3	2,3	1,8	-0,3	1,2	1,0	0,7	2,5	4,9
18 Prendas de materiales textiles	3,9	0,1	2,9	0,8	1,8	1,2	0,8	1,2	0,6	0,5	0,0	1,1	0,8
19 Cuero, artículos de marroquinería y calzado	1,3	0,8	1,0	0,3	0,5	1,4	0,9	-0,3	1,3	0,3	0,2	1,7	0,8
20 Madera y productos de madera excepto muebles	0,5	0,2	2,3	1,5	0,4	1,9	2,1	0,9	1,1	0,9	0,5	2,3	1,4
21 Papel y productos de papel	1,5	0,4	1,8	0,4	0,8	1,3	0,6	1,8	1,1	0,7	2,8	3,1	2,7
22 Impresiones y reproducción de grabaciones	0,7	0,2	2,9	2,9	2,0	3,1	0,6	1,6	4,0	1,1	2,9	3,1	0,5
23 Productos refinados del petróleo	2,1	0,1	-0,4	-0,1	0,6	3,7	0,9	0,8	2,5	4,5	4,9	1,9	4,8
24 Sustancias y productos químicos	1,0	1,7	0,0	1,6	1,8	2,2	1,8	2,0	1,0	2,2	1,9	3,6	3,9
25 Productos de caucho y plástico	2,1	0,9	1,2	1,4	0,2	1,8	1,8	1,4	0,9	0,8	1,9	2,5	4,0
26 Productos de minerales no metálicos	0,3	2,0	0,9	3,3	1,4	1,3	1,8	1,5	0,7	2,6	2,7	1,3	2,9
27 Productos metálicos básicos	-0,3	0,8	-0,7	1,1	2,3	3,5	2,4	0,6	2,5	0,6	0,7	5,8	5,0
28 Productos metálicos excepto máquinas y equipos	0,9	0,8	0,0	1,3	1,6	2,8	1,7	0,8	0,9	0,6	1,9	3,9	5,5
29 Máquinas y equipos	0,5	1,3	0,6	1,4	1,6	3,3	2,2	1,5	-0,2	1,1	0,6	2,4	3,2
31 Máquinas y aparatos eléctricos	-0,4	2,4	-0,7	0,8	1,7	3,5	4,3	1,9	1,5	1,2	0,1	6,1	3,8
32 Equipos y aparatos de radio y televisión	1,5	-1,2	0,9	0,1	0,0	-0,2	1,8	0,0	0,0	0,0	1,0	-0,9	1,6
33 Equipos para medicina e instrumentos de medición	0,2	0,0	0,7	0,0	0,2	0,5	1,9	0,4	0,3	0,5	0,1	1,9	1,6
34 Vehículos automotores, carrocerías y repuestos	0,1	1,3	0,5	1,4	1,5	3,0	1,6	0,3	1,3	0,8	0,3	5,0	3,4
35 Otros medios de transporte	0,3	1,0	0,7	0,5	0,5	2,3	6,2	0,2	0,2	1,8	0,2	3,2	3,3
36 Muebles y otros productos industriales	0,6	0,6	1,0	1,8	1,3	1,2	1,8	1,1	1,1	0,1	1,1	3,6	0,7
E Energía eléctrica	18,2	13,8	0,2	0,0	7,4	2,2	-0,4	-0,1	1,1	5,5	17,8	5,6	7,3

Cuadro 7.3.1 Variación porcentual del Índice de Precios Internos al por Mayor (IPIM), base 1993=100, respecto al mismo mes del año anterior, desagregado hasta dos dígitos

Concepto	Variación porcentual respecto al mismo mes del año anterior												
	2017											2018	
	Feb*	Mar*	Abr*	May*	Jun*	Jul*	Ago*	Sep*	Oct*	Nov*	Dic*	Ene*	Feb*
Nivel general	21,6	19,7	18,5	15,3	14,2	13,9	15,6	16,3	17,3	17,7	18,8	22,4	26,3
N Nacional	23,1	21,0	19,5	15,9	14,5	14,2	15,9	16,5	17,6	17,9	19,4	22,6	26,4
1 Primarios	17,3	14,2	13,2	11,5	4,9	1,9	6,0	10,9	12,4	13,7	16,8	26,2	35,4
A Productos agropecuarios	24,9	20,5	20,7	14,2	8,5	10,6	16,9	16,5	18,7	18,9	19,0	21,3	21,7
B Productos pesqueros	6,0	17,3	-4,7	2,5	-2,7	11,0	18,0	15,6	31,9	24,6	33,2	47,4	59,3
11 Petróleo crudo y gas natural	10,3	7,4	6,3	8,8	1,0	-7,3	-5,2	4,3	4,9	7,7	13,5	30,6	50,0
14 Productos minerales no metalíferos	20,1	20,2	18,3	16,5	17,8	17,0	19,5	19,1	19,1	20,7	21,6	22,9	23,0
2 Manufacturados y Energía eléctrica	25,0	23,2	21,6	17,3	17,8	18,6	19,4	18,4	19,3	19,2	20,2	21,5	23,5
D Productos manufacturados	24,7	22,6	21,0	16,7	17,0	17,8	18,6	17,9	18,6	18,5	19,0	20,3	22,5
15 Alimentos y bebidas	32,5	31,0	28,2	25,5	24,5	23,3	20,8	20,8	21,2	21,2	20,0	19,0	20,5
16 Tabaco	74,0	81,3	91,1	21,1	22,1	30,7	46,7	23,4	32,0	17,4	22,9	26,6	19,6
17 Productos textiles	14,6	14,6	14,9	16,8	16,8	17,0	17,8	16,2	17,2	16,5	16,3	18,2	22,5
18 Prendas de materiales textiles	26,3	23,4	18,7	19,0	20,3	18,8	17,6	18,3	16,8	16,6	14,5	15,9	12,5
19 Cuero, artículos de marroquinería y calzado	16,1	15,3	13,3	12,4	12,3	11,1	11,2	10,7	10,7	11,6	11,3	12,9	11,5
20 Madera y productos de madera excepto muebles	19,3	16,8	17,1	19,4	15,2	12,7	15,2	15,9	16,5	15,9	14,2	15,5	16,5
21 Papel y productos de papel	24,8	21,6	20,6	17,4	15,0	14,7	13,7	14,3	14,5	13,2	14,3	17,6	19,0
22 Impresiones y reproducción de grabaciones	28,3	25,9	28,1	28,6	28,4	29,2	27,4	24,9	27,4	25,9	29,3	28,1	27,9
23 Productos refinados del petróleo	29,3	22,9	16,4	6,7	7,1	10,7	10,4	11,6	14,4	19,8	25,4	23,7	26,6
24 Sustancias y productos químicos	23,7	23,1	20,7	20,4	21,6	20,8	21,1	21,6	20,7	21,6	20,9	22,6	26,0
25 Productos de caucho y plástico	12,7	12,2	12,0	11,4	11,0	12,0	13,7	14,2	14,2	14,8	15,8	18,3	20,5
26 Productos de minerales no metálicos	24,2	24,1	21,0	22,9	22,1	22,2	23,1	22,9	22,2	22,8	25,0	21,6	24,7
27 Productos metálicos básicos	19,0	13,6	14,4	14,6	17,6	15,7	18,5	17,9	20,2	18,1	15,8	20,9	26,8
28 Productos metálicos excepto máquinas y equipos	14,5	11,7	10,4	10,2	12,1	12,0	15,0	15,4	15,9	15,2	16,1	18,3	23,9
29 Máquinas y equipos	16,9	15,3	13,6	13,4	13,8	15,7	17,7	18,0	17,0	17,0	15,6	17,6	20,7
31 Máquinas y aparatos eléctricos	11,1	10,6	10,4	11,5	13,3	12,2	16,7	19,3	20,3	20,6	16,8	25,0	30,3
32 Equipos y aparatos de radio y televisión	-10,0	-11,0	-9,7	-9,6	-9,3	1,2	2,4	2,4	2,4	2,4	4,3	3,0	3,1
33 Equipos para medicina e instrumentos de medición	10,4	9,4	10,2	8,2	8,0	7,6	9,4	8,1	8,2	7,9	7,5	7,9	9,4
34 Vehículos automotores, carrocerías y repuestos	17,1	15,0	15,0	15,6	16,9	17,0	17,9	17,5	16,0	15,5	14,0	18,5	22,5
35 Otros medios de transporte	11,3	12,4	13,2	7,0	7,6	9,3	14,7	14,8	14,4	16,4	14,9	18,3	21,9
36 Muebles y otros productos industriales	13,9	12,2	11,3	9,5	10,0	10,5	12,4	13,7	14,5	13,9	13,0	16,6	16,6
E Energía eléctrica	45,2	58,2	57,3	56,2	66,7	69,6	71,1	52,7	55,0	63,5	88,4	95,4	77,4
I Importado	4,9	5,6	6,1	8,1	10,0	10,3	12,2	13,0	13,9	14,8	12,4	19,8	25,1

Cuadro 7.3.2 Variación porcentual del Índice de Precios Internos Básicos al por Mayor (IPIB), base 1993=100, respecto al mismo mes del año anterior, desagregado hasta dos dígitos

Concepto	Variación porcentual respecto al mismo mes del año anterior												
	2017										2018		
	Feb*	Mar*	Abr*	May*	Jun*	Jul*	Ago*	Sep*	Oct*	Nov*	Dic*	Ene*	Feb*
Nivel general	19,5	17,4	15,9	14,5	13,0	12,6	14,5	15,8	16,5	17,2	18,2	22,0	26,7
N Nacional	20,8	18,5	16,7	15,0	13,2	12,8	14,7	16,0	16,7	17,4	18,6	22,2	26,8
1 Primarios	17,7	13,8	11,8	9,2	2,6	1,1	5,8	10,4	11,9	13,0	15,8	24,7	35,0
A Productos agropecuarios	23,4	18,0	16,0	9,4	3,4	6,4	13,4	14,2	15,8	16,1	16,6	20,1	25,1
B Productos pesqueros	6,0	17,3	-4,7	2,5	-2,7	11,0	18,0	15,6	31,9	24,6	33,2	47,3	59,3
11 Petróleo crudo y gas natural	10,3	7,4	6,3	8,8	1,0	-7,2	-5,2	4,3	4,9	7,7	13,5	30,6	50,0
14 Productos minerales no metalíferos	20,1	20,2	18,3	16,5	17,8	17,0	19,5	19,1	19,1	20,7	21,6	22,9	23,0
2 Manufacturados y Energía eléctrica	22,1	20,4	18,7	17,4	17,9	18,2	18,6	18,3	18,8	19,2	19,7	21,2	23,5
D Productos manufacturados	21,7	19,8	18,1	16,8	17,1	17,4	17,8	17,7	18,2	18,4	18,6	19,9	22,5
15 Alimentos y bebidas	32,4	30,9	28,1	25,3	24,3	23,0	20,6	20,6	21,1	21,1	19,9	19,0	20,4
16 Tabaco	-8,8	-5,5	-0,4	15,5	16,7	25,6	39,7	19,2	28,3	19,6	19,6	25,2	19,0
17 Productos textiles	14,6	14,6	14,9	16,8	16,8	17,0	17,8	16,2	17,2	16,5	16,3	18,2	22,5
18 Prendas de materiales textiles	26,3	23,4	18,7	19,0	20,3	18,8	17,6	18,3	16,8	16,6	14,5	15,9	12,5
19 Cuero, artículos de marroquinería y calzado	16,1	15,3	13,3	12,4	12,3	11,1	11,2	10,7	10,7	11,6	11,3	12,9	11,5
20 Madera y productos de madera excepto muebles	19,3	16,8	17,1	19,4	15,2	12,7	15,2	15,9	16,5	15,9	14,2	15,5	16,5
21 Papel y productos de papel	24,8	21,6	20,6	17,4	15,0	14,7	13,7	14,3	14,5	13,2	14,3	17,6	19,0
22 Impresiones y reproducción de grabaciones	28,5	26,1	28,3	28,9	28,6	29,5	27,6	25,0	27,5	26,1	29,3	28,1	28,0
23 Productos refinados del petróleo	28,2	22,3	16,2	6,8	7,6	10,7	10,1	11,5	14,2	19,3	25,3	23,6	26,8
24 Sustancias y productos químicos	23,7	23,1	20,7	20,4	21,6	20,6	20,9	21,3	20,3	21,0	21,0	22,6	26,0
25 Productos de caucho y plástico	12,7	12,2	12,0	11,4	11,0	12,0	13,7	14,2	14,2	14,8	15,8	18,3	20,5
26 Productos de minerales no metálicos	24,2	24,1	21,0	22,9	22,1	22,2	23,1	22,9	22,2	22,8	25,0	21,6	24,7
27 Productos metálicos básicos	19,0	13,6	14,4	14,6	17,6	15,7	18,5	17,9	20,2	18,1	15,8	20,9	26,8
28 Productos metálicos excepto máquinas y equipos	14,5	11,7	10,3	10,2	12,1	12,0	15,0	15,4	16,0	15,2	16,1	18,3	23,9
29 Máquinas y equipos	16,9	15,4	13,7	13,5	13,8	15,8	17,8	18,1	17,1	17,0	15,6	17,6	20,7
31 Máquinas y aparatos eléctricos	10,9	10,4	10,3	11,4	13,1	12,1	16,6	19,0	20,1	20,4	16,6	24,8	30,2
32 Equipos y aparatos de radio y televisión	-10,0	-11,0	-9,7	-9,6	-9,3	1,1	2,4	2,4	2,4	2,4	4,2	3,0	3,1
33 Equipos para medicina e instrumentos de medición	10,4	9,4	10,2	8,2	8,0	7,6	9,4	8,2	8,3	8,0	7,6	8,0	9,4
34 Vehículos automotores, carrocerías y repuestos	16,7	14,7	14,7	15,3	16,7	16,7	17,8	17,3	16,0	15,5	14,0	18,5	22,5
35 Otros medios de transporte	11,3	12,4	13,2	7,0	7,6	9,3	14,7	14,8	14,4	16,4	14,9	18,3	21,9
36 Muebles y otros productos industriales	13,9	12,2	11,3	9,5	10,0	10,5	12,4	13,7	14,5	13,9	13,0	16,6	16,6
E Energía eléctrica	45,2	58,2	57,3	56,2	66,7	69,6	71,1	52,7	55,0	63,5	88,4	95,4	77,4
I Importado	4,9	5,7	6,1	8,1	10,1	10,4	12,3	13,2	14,1	14,9	12,5	20,0	25,3

Cuadro 7.3.3 Variación porcentual del Índice de Precios Básicos del Productor (IPP), base 1993=100, respecto al mismo mes del año anterior, desagregado hasta dos dígitos

Concepto	Variación porcentual respecto al mismo mes del año anterior													
	2017											2018		
	Feb*	Mar*	Abr*	May*	Jun*	Jul*	Ago*	Sep*	Oct*	Nov*	Dic*	Ene*	Feb*	
Nivel general	20,4	17,7	15,7	14,0	12,1	11,9	13,8	15,4	16,3	16,8	17,9	21,7	27,1	
1 Primarios	17,0	12,3	10,5	8,2	1,6	0,6	5,5	10,3	11,5	12,5	15,1	24,3	35,8	
A Productos agropecuarios	21,8	15,1	13,5	7,7	1,7	5,3	12,4	13,8	15,0	15,0	15,4	19,8	27,0	
B Productos pesqueros	6,0	17,3	-4,7	2,5	-2,7	11,0	18,0	15,6	31,9	24,6	33,2	47,3	59,3	
11 Petróleo crudo y gas natural	10,3	7,4	6,3	8,8	1,0	-7,2	-5,2	4,3	4,9	7,7	13,5	30,6	50,0	
14 Productos minerales no metalíferos	20,1	20,2	18,3	16,5	17,8	17,0	19,5	19,1	19,1	20,7	21,6	22,9	23,0	
2 Manufacturados y Energía eléctrica	21,8	20,0	18,0	16,4	16,8	17,2	17,6	17,6	18,3	18,7	19,1	20,7	23,5	
D Productos manufacturados	21,4	19,4	17,4	15,9	16,1	16,5	16,9	17,0	17,8	18,0	18,0	19,6	22,5	
15 Alimentos y bebidas	29,8	27,9	24,1	20,8	19,4	18,8	17,0	18,0	19,4	19,2	17,8	17,8	20,7	
16 Tabaco	-8,8	-5,5	-0,4	15,5	16,7	25,6	39,7	19,2	28,3	19,6	19,6	25,2	19,0	
17 Productos textiles	14,4	14,5	15,0	16,8	16,9	17,1	17,9	16,3	17,2	16,6	16,3	18,2	22,7	
18 Prendas de materiales textiles	26,3	23,4	18,7	19,0	20,3	18,8	17,6	18,3	16,8	16,6	14,5	15,9	12,5	
19 Cuero, artículos de marroquinería y calzado	13,6	12,8	10,1	9,5	9,2	8,2	8,5	7,6	8,0	8,9	8,7	9,8	9,3	
20 Madera y productos de madera excepto muebles	19,3	16,7	17,1	19,4	15,2	12,7	15,3	15,9	16,5	15,9	14,1	15,5	16,5	
21 Papel y productos de papel	24,7	21,5	20,5	17,3	14,9	14,7	13,7	14,3	14,6	13,2	14,3	17,6	19,0	
22 Impresiones y reproducción de grabaciones	28,6	26,2	28,3	29,0	28,7	29,5	27,6	25,0	27,5	26,1	29,3	28,1	28,0	
23 Productos refinados del petróleo	28,2	22,3	16,2	6,8	7,6	10,7	10,1	11,5	14,2	19,3	25,3	23,6	26,8	
24 Sustancias y productos químicos	23,7	22,9	20,4	20,0	21,4	20,2	20,7	21,1	20,2	20,9	20,9	22,8	26,4	
25 Productos de caucho y plástico	12,8	12,3	12,1	11,5	11,1	12,1	13,8	14,3	14,3	14,9	15,8	18,3	20,5	
26 Productos de minerales no metálicos	24,1	23,9	20,8	22,8	21,9	22,0	22,9	22,7	22,0	22,7	24,8	21,5	24,6	
27 Productos metálicos básicos	18,6	13,5	14,3	14,6	17,9	15,9	18,7	17,9	20,2	18,1	15,5	21,0	27,4	
28 Productos metálicos excepto máquinas y equipos	14,5	11,7	10,3	10,2	12,1	11,9	15,0	15,4	15,9	15,3	16,1	18,4	23,8	
29 Máquinas y equipos	17,0	15,5	13,8	13,6	13,9	15,9	17,9	18,1	17,2	17,0	15,6	17,6	20,8	
31 Máquinas y aparatos eléctricos	10,9	10,3	10,2	11,2	12,9	12,0	16,4	18,7	19,8	20,1	16,4	24,4	29,8	
32 Equipos y aparatos de radio y televisión	-10,0	-11,0	-9,7	-9,6	-9,3	1,1	2,4	2,4	2,4	2,4	4,2	3,0	3,1	
33 Equipos para medicina e instrumentos de medición	10,4	9,4	10,2	8,2	8,0	7,6	9,4	8,1	8,2	7,9	7,5	8,0	9,4	
34 Vehículos automotores, carrocerías y repuestos	16,8	14,8	14,7	15,4	16,5	16,7	17,8	17,4	16,1	15,6	14,0	18,5	22,4	
35 Otros medios de transporte	11,3	12,4	13,2	7,0	7,6	9,3	14,7	14,8	14,4	16,4	14,9	18,3	21,9	
36 Muebles y otros productos industriales	13,9	12,2	11,2	9,5	10,0	10,4	12,3	13,6	14,4	13,8	12,9	16,4	16,5	
E Energía eléctrica	45,2	58,2	57,3	56,2	66,7	69,6	71,1	52,7	55,0	63,5	88,4	95,4	77,4	

Cuadros

Página

8.1	Índice del Costo de la Construcción (ICC)	
8.1.1	Variación porcentual entre cada período y el inmediato anterior del ICC, base 1993=100, por capítulo	143
8.1.2	Variación porcentual entre cada período y el inmediato anterior del ICC, base 1993=100, por ítem	144
8.2.	Indicador Sintético de la Actividad de la Construcción (ISAC)	
8.2.1	Indicador Sintético de la Actividad de la Construcción, base 2004=100. Variaciones porcentuales	145
8.3	Permisos de edificación	
8.3.1	Permisos de edificación. Superficie cubierta autorizada total y variaciones porcentuales en 41 municipios	146
8.3.2	Permisos de edificación. Superficie cubierta autorizada total por municipio	147

Gráficos

8.1.1	Variación porcentual del ICC por capítulo, entre febrero de 2018 y el mes anterior	143
8.3.1	Superficie cubierta autorizada sobre una nómina de 41 municipios	146

8.1 Índice del Costo de la Construcción (ICC)

El Índice del Costo de la Construcción (ICC) en el Gran Buenos Aires, base 1993=100, mide las variaciones mensuales que experimenta el costo de la construcción privada de edificios destinados a vivienda en la Ciudad Autónoma de Buenos Aires y 24 partidos del conurbano bonaerense.

En el cálculo del costo no se incluye el valor de compra del terreno, los derechos de construcción, los honorarios profesionales (por proyecto, dirección y representación técnica), los gastos de administración, el Impuesto al Valor Agregado (IVA) ni los gastos financieros. Tampoco se considera el beneficio de la empresa constructora.

El índice cuenta con seis modelos de construcción (cuatro multifamiliares y dos unifamiliares) con distintos detalles de terminación. Para su selección se efectuó un estudio de los permisos de obra presentados entre los años 1988 y 1992 en la Ciudad Autónoma de Buenos Aires y en partidos del conurbano bonaerense. Para determinar el peso de cada modelo en la región se utilizó información extraída de los permisos de obra presentados en el período 1992-1994.

La información referida a materiales y equipos, subcontratos y servicios corresponde al día 15 de cada mes; la que se refiere al costo de la mano de obra directa (oficial especializado, oficial, medio oficial y ayudante)

corresponde a la primera quincena; la de los capataces y serenos, al mes de referencia.

Para el cálculo del costo de la mano de obra, se aplica un procedimiento estadístico que suaviza los comportamientos de las series y reparte los impactos en distintos períodos que se mantienen provisorios.

Los precios de los materiales se cotizan "puestos sobre camión en obra".

El índice se calcula utilizando una fórmula con ponderaciones fijas del tipo Laspeyres. El año base de los precios es 1993.

El nivel general se calcula como una media ponderada de los índices de cada elemento perteneciente al conjunto. Las ponderaciones son fijas y corresponden a la proporción del costo de cada elemento en el costo total calculado para el período base. De igual modo se calcula el índice de cualquier conjunto de elementos.

Los índices se calculan mediante dos procedimientos diferentes, según el elemento del que se trate: encadenando relativos de promedios entre períodos sucesivos, o relacionando el precio del mes de referencia con el promedio anual del año base.

La estructura del índice tiene dos agrupaciones alternativas que responden a distintos intereses analíticos.

Estructura de ponderaciones por capítulo

Nivel general	100,0
Materiales	46,0
Mano de obra	45,6
Gastos generales	8,4

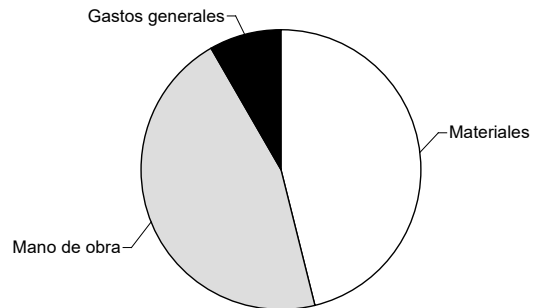

Estructura de ponderaciones por ítem de obra

Nivel general	100,0
Movimiento de tierra	1,6
Estructura	14,1
Albañilería	34,7
Yesería	2,4
Instalación sanitaria y contra incendio	9,7
Instalación de gas	3,4
Instalación eléctrica	4,7
Carpintería metálica y herrería	2,0
Carpintería de madera	8,0
Ascensores	4,3
Vidrios	0,6
Pintura	8,4
Otros trabajos y gastos	6,1

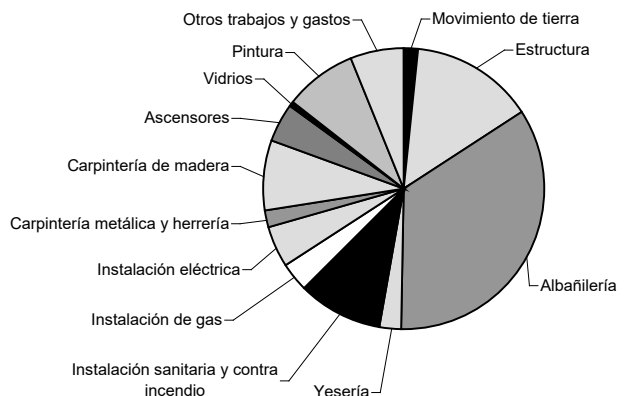

Cuadro 8.1.1 Variación porcentual entre cada período y el inmediato anterior del ICC, base 1993=100, por capítulo

Período	Nivel general	Capítulo		
		Materiales	Mano de obra	Gastos generales
2017 Feb	1,7	1,7	0,1	11,3
Mar	1,1	2,0	0,0	3,6
Abr	5,5	1,0	8,7	4,5
May	1,1	1,8	0,7	1,4
Jun	1,1	1,1	0,8	2,1
Jul	5,9	1,9	9,0	3,3
Ago	1,3	2,2	0,8	0,6
Sep*	0,8	1,9	0,2	0,3
Oct*	0,8	1,6	0,3	0,3
Nov*	0,4	1,5	-0,2	0,6
Dic*	1,5	1,6	0,2	8,3
2018 Ene*	1,2	2,4	0,2	2,0
Feb*	1,8	2,8	0,7	3,7

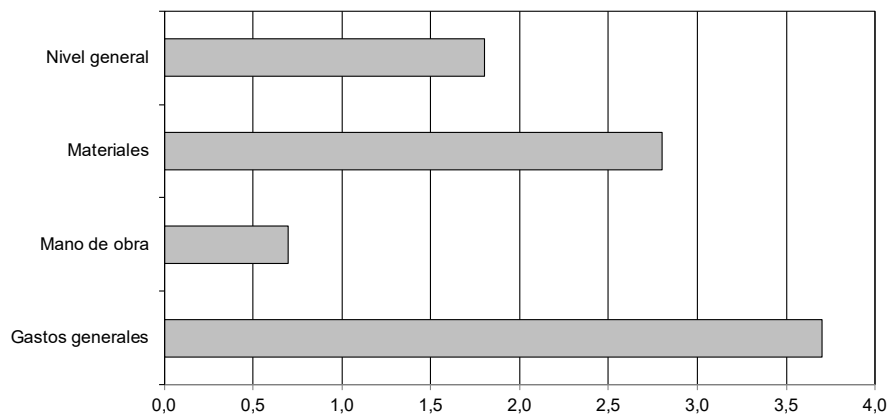
Gráfico 8.1.1 Variación porcentual del ICC por capítulo, entre febrero de 2018 y el mes anterior

8. CONSTRUCCIÓN

Cuadro 8.1.2 Variación porcentual entre cada período y el inmediato anterior del ICC, base 1993=100, por ítem

Período	Movimiento de tierra	Estructura	Albañilería	Yesería (*)	Instalación sanitaria y contra incendio	Instalación de gas	Instalación eléctrica
2017 Feb	0,8	0,8	0,6	0,3	0,9	1,0	1,3
Mar	5,3	0,6	0,4	0,6	1,8	0,6	0,1
Abr	2,5	7,4	8,2	0,6	0,4	1,7	0,3
May	2,9	0,6	0,2	7,3	1,4	2,1	4,9
Jun	4,0	0,7	0,5	0,2	3,1	2,1	1,2
Jul	4,3	7,6	8,1	7,4	0,7	0,1	6,6
Ago	1,0	1,0	0,4	0,3	4,3	2,8	2,7
Sep*	0,0	0,7	0,4	0,3	2,4	1,4	2,1
Oct*	0,0	1,1	0,5	0,6	0,7	1,5	1,4
Nov*	0,9	0,5	0,1	0,5	1,3	1,1	0,2
Dic*	1,3	0,9	0,5	0,4	1,8	1,0	0,9
2018 Ene*	2,5	1,4	0,7	1,2	1,5	1,9	1,7
Feb*	1,2	1,6	1,0	0,7	5,0	2,1	1,3

Período	Carpintería metálica y herrería	Carpintería de madera	Ascensores	Vidrios	Pintura	Otros trabajos y gastos
2017 Feb	1,1	1,6	0,4	0,8	0,4	17,4
Mar	0,5	2,6	0,2	2,0	2,4	2,8
Abr	0,5	1,2	0,3	2,2	-0,1	6,6
May	1,7	2,1	2,2	1,7	5,6	0,5
Jun	0,1	1,6	0,6	0,0	0,9	1,5
Jul	0,6	0,9	1,1	0,8	3,1	4,2
Ago	2,7	2,6	2,6	2,9	1,8	0,4
Sep*	0,9	0,5	4,8	0,0	1,2	0,2
Oct*	1,8	1,3	0,3	0,6	1,2	0,3
Nov*	0,4	1,3	0,3	2,1	0,6	0,3
Dic*	0,7	0,8	0,5	1,4	0,8	11,9
2018 Ene*	2,0	2,5	1,0	0,7	0,4	1,4
Feb*	0,7	1,2	0,8	4,4	1,6	4,3

(*) Incluye mano de obra de subcontrato de yesería y sus materiales intervinientes para dicho ítem.

8.2 Indicador Sintético de la Actividad de la Construcción

El Indicador Sintético de la Actividad de la Construcción (ISAC) muestra la evolución del sector, tomando como referencia la demanda de insumos requeridos en la construcción.

Para el cálculo del ISAC se consideran: artículos sanitarios de cerámica, asfalto, caños de acero sin costura, cemento portland, hierro redondo para hormigón, ladrillos huecos, pisos y revestimientos cerámicos, pinturas para la construcción, placas de yeso y vidrio plano.

Los datos utilizados en el cálculo del ISAC provienen de un conjunto de informantes que pertenecen, en su mayor parte, a empresas manufactureras líderes, seleccionadas sobre la base de una investigación de relaciones intersectoriales y que informan mensualmente sus despachos en unidades físicas.

El consumo aparente se calcula como la suma de los despachos al mercado interno más las importaciones. A cada uno de los insumos considerados se le asigna la ponderación del año base 2004.

Nota: los datos presentados en esta sección son provisorios. La información se recopila y actualiza permanentemente y puede ser modificada de acuerdo a nuevos datos suministrados por las empresas e instituciones informantes.

Cuadro 8.2.1 Indicador Sintético de la Actividad de la Construcción, base 2004=100. Variaciones porcentuales

Periodo	Respecto a igual mes del año anterior	Acumulado anual respecto a igual período del año anterior
2017 Ene *	-2,4	-2,4
Feb *	-3,4	-2,9
Mar *	10,8	1,8
Abr *	10,5	3,8
May *	10,3	5,1
Jun *	17,0	7,1
Jul *	20,3	8,9
Ago *	13,0	9,5
Sep *	13,4	10,0
Oct *	25,3	11,6
Nov*	21,6	12,6
Dic *	14,5	12,7
2018 Ene *	19,0	19,0

8.3 Permisos de edificación

Los permisos de edificación constituyen un importante indicador de las intenciones de construcción u oferta potencial que anticipan la futura oferta real de unidades inmobiliarias. Por otra parte, conforman una serie estadística básica para el cálculo del producto y la inversión generados por la actividad de la construcción, tanto a nivel nacional como provincial.

A partir de 1991 se ha implementado para todo el país una nueva metodología para el relevamiento de esta serie estadística, que capta la información en una nómina de 188 municipios diseminados en el territorio nacional. Asimismo, permite obtener una importante desagregación de variables, como cantidad de permisos, superficie cubierta, viviendas y habitaciones, tanto para obras nuevas como para ampliaciones, discriminadas según diecisiete destinos de obra distintos.

En este capítulo se presentan los datos mensuales del total de superficie cubierta autorizada por los permisos de edificación, otorgados para obras privadas en una nómina reducida de 41 municipios y las variaciones porcentuales correspondientes a cada período. Se incluye la superficie cubierta autorizada tanto para obras nuevas como para ampliaciones y también la correspondiente a los empadronamientos de obras subsistentes. Queda excluida la superficie cubierta autorizada para conjuntos habitacionales construidos con fondos públicos.

Cuadro 8.3.1 Permisos de edificación. Superficie cubierta autorizada total y variaciones porcentuales en 41 municipios

Período	Superficie cubierta en m ²	Variación porcentual		
		respecto al período anterior	respecto a igual mes del año anterior	del acumulado anual respecto a igual período del año anterior
2016 ^e	6.921.442	- 4,5	///	///
2017 ^e	7.574.474	9,4	///	///
2017 Ene ^e	588.317	- 4,3	12,7	12,7
Feb ^e	418.152	- 28,9	- 20,5	- 4,0
Mar ^e	550.187	31,6	- 2,1	- 3,3
Abr ^e	655.175	19,1	10,3	0,4
May ^e	809.104	23,5	29,1	6,7
Jun ^e	614.234	- 24,1	1,6	5,8
Jul ^e	672.648	9,5	29,3	8,9
Ago ^e	752.429	11,9	21,9	10,7
Sep ^e	601.104	- 20,1	10,0	10,6
Oct ^e	673.808	12,1	5,6	10,0
Nov ^e	611.303	- 9,3	11,2	10,1
Dic ^e	628.013	2,7	2,2	9,4
2018 Ene ^e	539.561	- 14,1	- 8,3	- 8,3

Nota: la información se recopila y actualiza permanentemente y puede ser modificada de acuerdo a nuevos datos suministrados por las instituciones informantes. Por lo tanto, se omite en los cuadros el signo convencional * correspondiente al carácter provisorio. Realizada una corrección retrospectiva de la serie, los datos son considerados como definitivos hasta diciembre de 2009.

Gráfico 8.3.1 Superficie cubierta autorizada sobre una nómina de 41 municipios

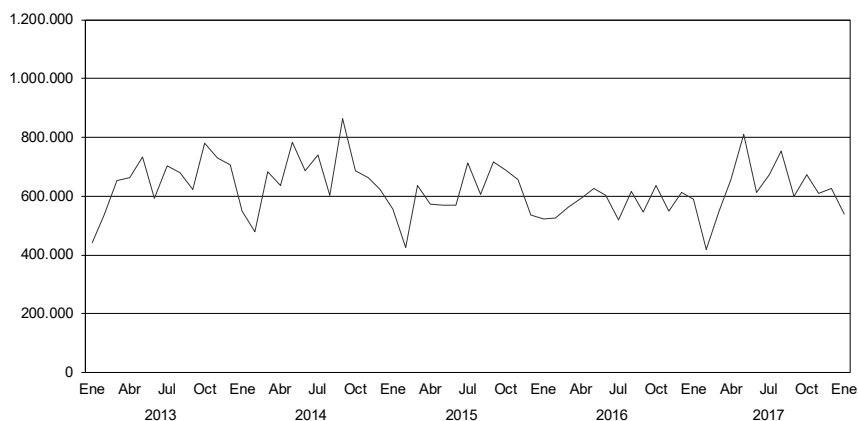

Cuadro 8.3.2 Permisos de edificación. Superficie cubierta autorizada total por municipio

Periodo	Total	Bahía Blanca	Berazategui	Casilda	Ciudad Autónoma de Buenos Aires	Ciudad de Córdoba	Ciudad de Corrientes
m ²							
2016	6.921.442 e	194.523	201.327	28.920	1.319.246	...	94.982
2017	7.574.474 e	226.154	221.274	30.001	1.884.151	...	138.125
2017 Ene	588.317 e	12.657	9.929	2.157	148.818	...	3.311
Feb	418.152 e	17.163	6.584	854	38.235	...	2.304
Mar	550.187 e	11.491	17.358	1.565	136.494	...	10.918
Abr	655.175 e	17.277	11.457	1.850	189.253	...	5.152
May	809.104 e	19.601	21.659	4.205	286.374	...	4.076
Jun	614.234 e	14.263	26.295	3.396	112.894	...	15.038
Jul	672.648 e	33.184	9.348	1.293	195.056	...	10.334
Ago	752.429 e	16.085	42.583	2.953	209.220	...	15.243
Sep	601.104 e	17.919	14.080	2.958	125.007	...	9.424
Oct	673.808 e	20.432	24.403	1.814	215.760	...	14.106
Nov	611.303 e	21.893	22.991	5.875	88.713	...	10.659
Dic	628.013 e	24.189	14.587	1.081	138.327	...	37.560
2018 Ene	539.561 e	28.920	10.503	1.613	90.806	...	7.539

Periodo	Ciudad de Formosa	Ciudad de La Rioja	Ciudad de Neuquén	Ciudad de Salta	Ciudad de San Juan	Ciudad de Santa Fe	Ciudad de Santiago del Estero
m ²							
2016	88.043	48.719	189.708	359.506	57.836	165.659	138.417
2017	99.732	74.001	83.086	356.374	55.831	184.054	115.757
2017 Ene	7.025	578	4.881	41.548	1.278	31.091	7.049
Feb	4.457	2.555	3.708	22.934	12.297	3.875	12.628
Mar	5.611	1.961	5.276	48.326	2.088	16.602	9.596
Abr	4.446	13.898	2.367	19.530	10.118	31.791	13.446
May	7.889	8.374	5.858	25.876	3.763	15.677	13.978
Jun	8.680	5.096	3.342	28.584	6.034	12.328	2.175
Jul	11.603	1.535	13.494	32.486	955	15.159	10.275
Ago	14.275	7.616	15.774	26.751	2.681	7.458	3.698
Sep	10.738	6.989	3.491	30.178	5.153	16.594	13.953
Oct	8.338	11.427	2.328	29.089	4.259	13.532	6.723
Nov	9.434	5.875	5.214	31.360	6.041	9.650	12.547
Dic	7.236	8.097	17.353	19.712	1.164	10.297	9.689
2018 Ene	4.994	2.887	5.992	29.066	...	6.374	5.573

(continúa)

8. CONSTRUCCIÓN

Cuadro 8.3.2 (continuación)

Período	Comodoro Rivadavia	Concordia	Esperanza	General Pueyrredón	La Matanza	Paraná	Posadas
				m ²			
2016	183.089	74.363	103.822	479.875	205.913	150.357	213.366
2017	204.490	96.649	61.471	...	233.708	...	247.452
2017 Ene	18.375	3.519	–	19.782	30.049	–	11.788
Feb	8.213	2.934	5.643	54.694	22.322	17.077	15.371
Mar	13.566	6.478	5.086	9.702	4.148	20.348	27.169
Abr	32.271	5.369	3.735	24.068	33.946	13.090	11.234
May	16.528	9.708	5.164	26.964	50.937	13.838	23.074
Jun	16.280	5.559	4.898	45.235	27.261	9.694	14.698
Jul	23.392	7.781	5.005	36.622	9.802	24.328	17.683
Ago	15.472	17.600	6.902	35.638	15.382	16.696	26.168
Sep	19.968	9.253	8.848	38.336	11.985	7.014	23.927
Oct	7.634	8.755	5.118	...	6.231	8.599	32.268
Nov	15.083	11.649	3.367	52.549	10.195	3.474	23.290
Dic	17.708	8.044	7.705	...	11.450	...	20.782
2018 Ene	47.345	5.417	13.622	1.058	23.170

Período	Quilmes	Rafaela	Rawson (San Juan)	Reconquista	Resistencia	Río Cuarto	Río Gallegos
				m ²			
2016	194.098	99.693	34.213	70.820	199.737	143.475	82.056
2017	...	100.012	13.637	61.203	207.949	270.526	...
2017 Ene	24.308	7.899	1.525	1.207	18.162	18.877	5.379
Feb	11.320	9.901	1.175	3.535	4.358	11.643	1.884
Mar	8.220	5.029	2.682	5.471	8.876	10.837	8.352
Abr	...	4.587	378	3.850	11.184	19.067	14.312
May	9.467	11.269	810	4.219	40.731	27.654	5.433
Jun	15.324	8.405	325	4.798	19.232	34.776	7.310
Jul	14.164	5.420	528	6.728	20.179	27.166	7.169
Ago	26.579	11.444	1.317	9.688	19.687	11.542	5.892
Sep	20.952	13.725	2.066	3.658	14.104	15.209	3.323
Oct	24.122	10.930	215	6.181	10.525	24.329	5.469
Nov	15.682	4.202	703	6.807	21.543	44.253	5.518
Dic	37.646	7.201	1.913	5.061	19.368	25.173	...
2018 Ene	30.239	2.954	...	7.176	...

(continúa)

Cuadro 8.3.2 (conclusión)

Período	San Fernando del Valle de Catamarca	San Isidro	San Miguel de Tucumán	San Salvador de Jujuy	Santa Rosa	Santo Tomé	Sunchales
				m ²			
2016	29.274	92.555	114.365	122.823	151.687	71.378	47.598
2017	36.588	87.310	111.079	152.868	200.078	83.588	...
2017 Ene	1.735	23.259	9.542	11.069	11.118	4.052	3.603
Feb	357	4.394	1.485	13.238	11.480	3.228	2.729
Mar	3.269	7.959	6.226	8.541	21.138	8.114	671
Abr	2.949	5.208	8.523	7.947	15.931	16.978	1.558
May	2.227	2.554	1.634	12.399	23.250	6.534	1.848
Jun	2.715	5.308	27.295	9.794	15.686	9.872	4.405
Jul	2.980	6.791	6.979	15.954	14.378	6.235	934
Ago	4.553	10.170	11.427	11.230	20.100	6.595	1.401
Sep	4.215	3.755	19.199	15.687	22.260	4.607	3.247
Oct	4.674	9.068	2.685	15.021	16.264	4.698	1.781
Nov	2.972	7.183	14.207	17.312	14.875	9.935	...
Dic	3.942	1.661	1.877	14.676	13.598	2.740	7.149
2018 Ene	3.216	3.714	14.059	6.788	9.940	5.130	3.164

Período	Trelew	Ushuaia	Venado Tuerto	Viedma	Villa Carlos Paz	Villa Constitución	Villa María
				m ²			
2016	83.790	39.809	41.238	39.028	105.071	28.254	241.813
2017	54.562	48.543	34.422	52.081	70.943	41.640	184.472
2017 Ene	5.193	2.993	2.903	1.312	5.217	2.400	25.390
Feb	2.848	6.220	3.468	2.741	1.144	13.046	6.779
Mar	6.012	3.260	1.624	4.818	5.859	2.949	19.163
Abr	3.833	1.877	4.604	4.135	5.550	2.015	14.440
May	4.016	4.633	5.299	3.638	10.868	1.151	18.594
Jun	2.240	1.981	1.586	4.978	3.495	2.894	22.731
Jul	3.798	3.148	1.191	3.334	2.559	1.194	15.150
Ago	9.559	8.337	2.873	7.372	8.913	3.757	14.465
Sep	5.466	3.621	2.069	4.791	2.462	1.617	11.922
Oct	4.289	3.048	1.953	...	2.079	4.851	11.445
Nov	6.031	7.970	4.096	3.169	8.419	2.973	14.118
Dic	1.277	1.455	2.756	6.627	14.378	2.793	10.275
2018 Ene	4.405	...	4.888	...	8.029	3.497	10.197

Cuadros	Página
9.1 Oferta y demanda globales. Valores trimestrales a precios de 2004	153
9.2 Oferta y demanda globales. Valores trimestrales. Variación porcentual respecto a igual período del año anterior	153
9.3 Oferta y demanda globales. Valores trimestrales. Porcentaje del PIB a precios constantes	154
9.4 Producto interno bruto por categoría de tabulación. Valores trimestrales a precios de 2004	155
9.5 Producto interno bruto por categoría de tabulación. Valores trimestrales. Variación porcentual respecto a igual período del año anterior	156
9.6 Formación bruta de capital fijo. Valores trimestrales a precios de 2004	157
9.7 Formación bruta de capital fijo. Valores trimestrales. Variación porcentual respecto a igual período del año anterior	157
9.8 Oferta y demanda globales. Valores trimestrales a precios corrientes	158
9.9 Oferta y demanda globales. Valores trimestrales. Índices de precios implícitos	158
9.10 Oferta y demanda globales. Valores trimestrales. Variación porcentual del índice de precios implícitos respecto a igual período del año anterior	159
9.11 Oferta y demana globales. Valores trimestrales. Porcentaje del PIB a precios corrientes	159
9.12 Producto interno bruto por categoría de tabulación. Valores trimestrales a precios corrientes	160
9.13 Producto interno bruto por categoría de tabulación. Valores trimestrales. Índice de precios implícitos	161
9.14 Formación bruta de capital fijo. Valores trimestrales a precios corrientes	162
9.15 Formación bruta de capital fijo. Valores trimestrales. Índice de precios implícitos	162

9. CUENTAS NACIONALES

La Dirección Nacional de Cuentas Nacionales (DNCN) publica en esta oportunidad las nuevas estimaciones del año base 2004 y las series trimestrales de oferta y demanda globales del período cuarto trimestre de 2016–cuarto trimestre de 2017, a precios constantes del año 2004 y a precios corrientes.

El **Sistema de Cuentas Nacionales 2008 (SCN 2008)** es un marco estadístico que proporciona un conjunto completo, coherente y flexible de cuentas macroeconómicas para la formulación de políticas, análisis y propósitos de investigación. Se ha producido y está realizado bajo los auspicios de las Naciones Unidas, la Comisión Europea, la OCDE, el FMI y el Banco Mundial. Representa una actualización del SCN 1993, el cual fue elaborado bajo la responsabilidad conjunta de las mismas cinco organizaciones.

Al igual que las ediciones anteriores, el SCN 2008 refleja las necesidades cambiantes de sus usuarios, los nuevos desarrollos en el entorno económico y los avances en la investigación metodológica. Está diseñado para ser usado por todos los países ya que ha sido concebido para dar cabida a las necesidades de los países en diferentes etapas de desarrollo económico. Proporciona un marco global de las normas en otros ámbitos de las estadísticas económicas y facilita la integración de estos sistemas estadísticos para lograr coherencia con las cuentas nacionales.

El conjunto de indicadores macroeconómicos que elabora la Dirección Nacional de Cuentas Nacionales abarca la cuenta de Producción, la cuenta de Bienes y servicios y la cuenta de Generación del ingreso del Sistema de Cuentas Nacionales y ha seguido las recomendaciones del SCN 2008.

La economía total se desagrega según la Clasificación Industrial Internacional Uniforme de todas las actividades económicas (CIIU revisión 3.1).

La producción y el valor agregado (el valor creado por la producción) de cada sector de actividad se valorizan a precios básicos, es decir, sin los impuestos netos de subvenciones sobre los productos.

El **producto interno bruto (PIB)** en su conjunto es el total del valor agregado bruto a precios básicos de todas las unidades institucionales (sociedades, gobierno, hogares, instituciones sin fin de lucro que sirven a los hogares) residentes en la economía más todos los impuestos sobre los productos, menos todas las subvenciones sobre los mismos.

Aunque el concepto de PIB se basa en este principio, el PIB, tal como se define en el SCN, es una identidad que existe entre una medida construida sobre el valor agregado, una construida sobre los ingresos y una basada en los gastos finales.

La cuenta de Producción mide el PIB mediante el valor agregado generado por todos los productores residentes.

La cuenta de Bienes y servicios mide el PIB mediante la suma de los gastos en bienes y servicios finales (consumo, formación de capital, exportaciones, menos el valor de las importaciones de bienes y servicios).

La cuenta de Generación del ingreso mide el PIB mediante la suma de los componentes del valor agregado generado en la producción (remuneración de asalariados, ingreso mixto bruto, excedente de explotación bruto y otros impuestos a la actividad productiva).

Principales variables macroeconómicas que son objeto de medición:

Producción: valor de todos los bienes y servicios (finales e intermedios) producidos por las unidades institucionales residentes.

Consumo intermedio: valor de los bienes y servicios consumidos como insumo en el proceso de producción, excluido el consumo de los activos fijos (depreciación).

Valor agregado bruto: definido como el valor de la producción menos el del consumo intermedio.

Consumo nacional privado: valor de los bienes y servicios de producción nacional e importados destinados al consumo de los hogares.

Consumo público: gasto de consumo final del Gobierno Nacional y de los gobiernos provinciales y municipales en servicios colectivos y en bienes y servicios de consumo individuales.

Formación bruta de capital: valor de los bienes y servicios de producción nacional e importados durante el período, destinados a la incorporación de activos fijos por parte de las empresas y de las familias, más la variación de existencias.

Exportaciones: valor de los bienes y servicios de producción nacional adquiridos por no residentes durante el período.

Importaciones: valor de los bienes y servicios finales e intermedios producidos en el resto del mundo y adquiridos por residentes.

Remuneración de asalariados: sueldos y salarios, en dinero o en especie, más las contribuciones al seguro social a pagar por una empresa en contraprestación del trabajo realizado por los asalariados durante el período contable.

Excedente de explotación bruto: mide el exceso o déficit del valor agregado por sobre la remuneración de asalariados y los impuestos, menos las subvenciones a la actividad productiva en el caso de empresas constituidas en sociedad y en el de las cuasi sociedades (empresas no constituidas en sociedad que funcionan como sociedades).

Ingreso mixto bruto: es el nombre que recibe el excedente de explotación en el caso de empresas no constituidas en sociedad, propiedad de los hogares, ya que implícitamente contiene un elemento de remuneración del trabajo realizado por el propietario o por otros miembros del hogar que no puede identificarse por separado del rendimiento obtenido por el propietario como empresario.

Cuadro 9.1 Oferta y demanda globales. Valores trimestrales a precios de 2004

Concepto	Año 2016*		Año 2017 (¹)				
	Trimestre		Trimestre				
	4º	Total	1º	2º	3º	4º	Total
	Millones de pesos						
Producto interno bruto	695.951	708.338	683.788	786.103	721.179	723.427	728.624
Importaciones FOB (bienes y servicios reales)	185.654	186.377	192.050	208.442	228.769	225.891	213.788
Oferta global	881.605	894.715	875.838	994.545	949.948	949.318	942.412
Demanda global	881.605	894.715	875.838	994.545	949.948	949.318	942.412
Consumo privado	479.189	515.774	527.440	579.933	526.864	502.190	534.107
Consumo público	101.023	97.065	93.611	99.315	100.734	102.478	99.034
Exportaciones FOB (bienes y servicios reales)	140.575	142.310	132.313	147.469	150.693	141.158	142.908
Formación bruta de capital fijo	134.013	134.022	130.800	147.899	156.219	161.782	149.175
Variación de existencias	26.806	5.545	- 8.326	19.929	15.637	41.711	17.188

(¹) Datos preliminares.

Nota: serie 2004– 2015. Datos definitivos.**Cuadro 9.2 Oferta y demanda globales. Valores trimestrales. Variación porcentual respecto a igual período del año anterior**

Concepto	Año 2016 *		Año 2017 (¹)				
	Trimestre		Trimestre				
	4º	Total	1º	2º	3º	4º	Total
	%						
Producto interno bruto	- 1,1	- 1,8	0,6	3,0	3,8	3,9	2,9
Importaciones FOB (bienes y servicios reales)	4,5	5,7	6,9	11,6	18,3	21,7	14,7
Oferta global	0,0	- 0,3	1,9	4,7	7,0	7,7	5,3
Demanda global	0,0	- 0,3	1,9	4,7	7,0	7,7	5,3
Consumo privado	- 2,1	- 1,0	1,2	4,1	4,2	4,8	3,6
Consumo público	- 2,0	0,3	1,4	3,5	1,8	1,4	2,0
Exportaciones FOB (bienes y servicios reales)	10,4	5,3	- 0,9	- 0,5	2,6	0,4	0,4
Formación bruta de capital fijo	- 5,8	- 4,9	3,1	8,0	13,0	20,7	11,3
Variación de existencias	///	///	///	///	///	///	///

(¹) Datos preliminares.

Nota: serie 2004– 2015. Datos definitivos.

Cuadro 9.3 Oferta y demanda globales. Valores trimestrales. Porcentaje del PIB a precios constantes

Concepto	Año 2016 *		Año 2017 (¹)				
	Trimestre		Trimestre				
	4º	Total	1º	2º	3º	4º	Total
Producto interno bruto	100,0	100,0	100,0	100,0	100,0	100,0	100,0
Importaciones FOB (bienes y servicios reales)	26,7	26,3	28,1	26,5	31,7	31,2	29,3
Oferta global	126,7	126,3	128,1	126,5	131,7	131,2	129,3
Demanda global	126,7	126,3	128,1	126,5	131,7	131,2	129,3
Consumo privado	68,9	72,8	77,1	73,8	73,1	69,4	73,3
Consumo público	14,5	13,7	13,7	12,6	14,0	14,2	13,6
Exportaciones FOB (bienes y servicios reales)	20,2	20,1	19,4	18,8	20,9	19,5	19,6
Formación bruta de capital fijo	19,3	18,9	19,1	18,8	21,7	22,4	20,5
Variación de existencias	3,9	0,8	-1,2	2,5	2,1	5,8	2,4

(¹) Datos preliminares.

Nota: serie 2004– 2015. Datos definitivos.

Cuadro 9.4 Producto interno bruto por categoría de tabulación. Valores trimestrales a precios de 2004

Concepto	Año 2016 *		Año 2017 (¹)				
	Trimestre		Trimestre				
	4º	Total	1º	2º	3º	4º	Total
	Millones de pesos						
Producto interno bruto	695.951	708.338	683.788	786.103	721.179	723.427	728.624
Impuesto a los productos netos de subsidios (a los ingresos brutos, específicos, a los débitos y créditos bancarios y a las exportaciones)	55.413	55.794	55.054	58.452	57.806	59.052	57.591
IVA	52.156	54.017	56.945	54.984	56.295	54.115	55.585
Impuesto a los productos importados (derechos de importación)	7.500	7.507	7.401	8.346	9.625	9.926	8.824
Valor agregado bruto	580.882	591.020	564.388	664.320	597.453	600.334	606.624
A – Agricultura, ganadería, caza y silvicultura	32.665	50.398	36.656	106.086	32.854	33.918	52.379
B – Pesca	2.173	2.236	1.858	2.437	3.775	2.155	2.556
C – Explotación de minas y canteras	21.381	21.862	20.831	20.574	21.389	21.688	21.120
D – Industria manufacturera	124.191	118.748	109.812	124.447	125.880	128.029	122.042
E – Electricidad, gas y agua	12.169	12.640	12.884	12.446	12.603	12.063	12.499
F – Construcción	19.485	20.029	21.315	21.441	23.101	22.594	22.113
G – Comercio mayorista, minorista y reparaciones	94.594	92.570	88.363	96.136	96.219	99.198	94.979
H – Hoteles y restaurantes	11.758	11.194	11.429	10.715	11.513	11.906	11.391
I – Transporte y comunicaciones	57.699	57.685	57.656	61.432	59.372	58.414	59.219
J – Intermediación financiera	26.870	26.320	27.323	26.840	27.796	28.706	27.666
K – Actividades inmobiliarias, empresariales y de alquiler	73.754	72.161	71.401	74.488	75.528	76.435	74.463
L – Administración pública, defensa y planes de seguridad social de afiliación obligatoria	33.208	33.053	33.016	33.019	33.106	33.309	33.113
M – Enseñanza	27.126	26.629	26.220	26.756	27.263	27.479	26.930
N – Servicios sociales y de salud	21.882	23.022	23.103	25.052	23.493	22.259	23.477
O – Otras actividades de servicios comunitarios, sociales y personales	17.686	18.228	18.290	18.389	19.258	17.897	18.458
P – Hogares privados con servicio doméstico	4.241	4.244	4.230	4.062	4.304	4.283	4.220

(¹) Datos preliminares.

Nota: serie 2004–2015. Datos definitivos.

Cuadro 9.5 Producto interno bruto por categoría de tabulación. Valores trimestrales.
Variación porcentual respecto a igual período del año anterior

Concepto	Año 2016 *		Año 2017 (¹)				
	Trimestre		Trimestre				
	4°	Total	1°	2°	3°	4°	Total
Producto interno bruto	-1,1	-1,8	0,6	3,0	3,8	3,9	2,9
Impuesto a los productos netos de subsidios (a los ingresos brutos, específicos, a los débitos y créditos bancarios y a las exportaciones)	-0,7	-0,2	-0,6	1,7	5,3	6,6	3,2
IVA	-2,0	-2,6	0,4	3,5	4,1	3,8	2,9
Impuesto a los productos importados (derechos de importación)	0,4	3,8	5,2	8,1	23,8	32,3	17,5
Valor agregado bruto	-1,1	-2,0	0,7	3,0	3,4	3,3	2,6
A – Agricultura, ganadería, caza y silvicultura	1,6	-4,7	4,7	4,5	1,5	3,8	3,9
B – Pesca	-4,0	-0,1	31,5	20,2	13,3	-0,9	14,3
C – Explotación de minas y canteras	-6,5	-5,5	-5,0	-6,5	-3,4	1,4	-3,4
D – Industria manufacturera	-3,4	-5,2	-1,4	4,2	4,8	3,1	2,8
E – Electricidad, gas y agua	-1,2	1,3	0,3	-2,3	-1,6	-0,9	-1,1
F – Construcción	-10,2	-11,2	1,8	11,0	13,3	16,0	10,4
G – Comercio mayorista, minorista y reparaciones	-1,1	-2,4	-1,1	2,9	3,5	4,9	2,6
H – Hoteles y restaurantes	2,0	1,8	0,8	3,5	1,7	1,3	1,8
I – Transporte y comunicaciones	4,3	3,4	2,9	3,9	2,6	1,2	2,7
J – Intermediación financiera	-3,9	-3,2	2,7	4,3	6,6	6,8	5,1
K – Actividades inmobiliarias, empresariales y de alquiler	0,1	-0,1	2,3	2,7	4,0	3,6	3,2
L – Administración pública, defensa y planes de seguridad social de afiliación obligatoria	1,2	2,6	0,4	0,2	-0,3	0,3	0,2
M – Enseñanza	1,6	2,3	0,8	1,1	1,3	1,3	1,1
N – Servicios sociales y de salud	2,1	2,5	2,3	2,0	1,8	1,7	2,0
O – Otras actividades de servicios comunitarios, sociales y personales	-1,8	-0,5	0,6	0,3	2,9	1,2	1,3
P – Hogares privados con servicio doméstico	0,4	-0,7	-1,6	-3,6	1,9	1,0	-0,6

(¹) Datos preliminares.

Nota: serie 2004– 2015. Datos definitivos.

Cuadro 9.6 Formación bruta de capital fijo. Valores trimestrales a precios de 2004

Concepto	Año 2016 *		Año 2017 (¹)				
	Trimestre		Trimestre				
	4º	Total	1º	2º	3º	4º	Total
	Millones de pesos						
Formación bruta de capital fijo	134.013	134.022	130.800	147.899	156.219	161.782	149.175
Construcciones	49.673	48.977	50.558	52.636	57.744	59.343	55.070
Otras construcciones (²)	6.111	7.806	6.938	8.140	8.805	9.439	8.331
Maquinaria y equipo	55.879	57.951	56.246	65.120	68.826	73.848	66.010
Nacional	23.516	22.876	20.450	24.486	23.602	27.419	23.989
Importado	32.363	35.075	35.796	40.634	45.224	46.429	42.021
Equipo de transporte	21.810	18.759	16.524	21.468	20.294	18.587	19.218
Nacional	10.193	10.530	8.750	11.261	10.144	10.074	10.057
Importado	11.617	8.229	7.774	10.207	10.150	8.513	9.161
Otros activos fijos (³)	540	529	535	535	550	565	546

(¹) Datos preliminares.

(²) Incluye construcción por cuenta propia, construcciones agropecuarias y construcción de pozos petroleros.

(³) Incluye Investigación y Desarrollo y recursos biológicos cultivados.

Nota: serie 2004– 2015. Datos definitivos.**Cuadro 9.7 Formación bruta de capital fijo. Valores trimestrales. Variación porcentual respecto a igual período del año anterior**

Concepto	Año 2016 *		Año 2017 (¹)				
	Trimestre		Trimestre				
	4º	Total	1º	2º	3º	4º	Total
Formación bruta de capital fijo	-5,8	-4,9	3,1	8,0	13,0	20,7	11,3
Construcciones	-11,7	-12,2	1,6	13,4	15,4	19,5	12,4
Otras construcciones (²)	-24,1	-17,7	-6,1	-9,3	0,7	54,5	6,7
Maquinaria y equipo	-9,0	-1,2	1,2	4,5	18,6	32,2	13,9
Nacional	-12,4	-1,0	-2,5	1,4	3,3	16,6	4,9
Importado	-6,4	-1,3	3,4	6,5	28,6	43,5	19,8
Equipo de transporte	35,8	14,2	22,0	14,5	-3,0	-14,8	2,4
Nacional	0,0	-1,6	-8,8	-4,3	-3,9	-1,2	-4,5
Importado	97,9	43,8	96,7	46,2	-2,1	-26,7	11,3
Otros activos fijos (³)	1,4	-1,4	0,9	2,1	5,4	4,5	3,2

(¹) Datos preliminares.

(²) Incluye construcción por cuenta propia, construcciones agropecuarias y construcción de pozos petroleros.

(³) Incluye Investigación y Desarrollo y recursos biológicos cultivados.

Nota: serie 2004– 2015. Datos definitivos.

Cuadro 9.8 Oferta y demanda globales. Valores trimestrales a precios corrientes

Concepto	Año 2016 *		Año 2017 (¹)				
	Trimestre		Trimestre				
	4°	Total	1°	2°	3°	4°	Total
	Millones de pesos						
Producto interno bruto	8.942.135	8.188.749	9.157.377	10.595.155	10.937.240	11.544.217	10.558.497
Importaciones FOB (bienes y servicios reales)	1.209.558	1.108.599	1.262.583	1.360.870	1.588.932	1.631.032	1.460.854
Oferta global	10.151.693	9.297.348	10.419.960	11.956.026	12.526.172	13.175.249	12.019.352
Demanda global	10.151.693	9.297.348	10.419.960	11.956.026	12.526.172	13.175.249	12.019.352
Consumo privado	5.679.888	5.395.778	6.346.510	7.052.385	7.102.098	7.150.221	6.912.804
Consumo público	1.745.435	1.476.812	1.615.065	1.855.234	1.979.623	2.199.576	1.912.375
Exportaciones FOB (bienes y servicios reales)	1.093.219	1.030.458	1.018.345	1.154.266	1.292.238	1.256.388	1.180.309
Formación bruta de capital fijo	1.270.899	1.198.763	1.342.721	1.509.194	1.641.010	1.761.542	1.563.617
Variación de existencias	362.252	195.537	97.319	384.947	511.203	807.521	450.247

(¹) Datos preliminares.

Nota: serie 2004– 2015. Datos definitivos.**Cuadro 9.9 Oferta y demanda globales. Valores trimestrales. Índices de precios implícitos**

Concepto	Año 2016 *		Año 2017 (¹)				
	Trimestre		Trimestre				
	4°	Total	1°	2°	3°	4°	Total
	Millones de pesos						
Producto interno bruto	1.284,9	1.156,1	1.339,2	1.347,8	1.516,6	1.595,8	1.449,1
Importaciones FOB (bienes y servicios reales)	651,5	594,8	657,4	652,9	694,6	722,0	683,3
Oferta global	1.151,5	1.039,1	1.189,7	1.202,2	1.318,6	1.387,9	1.275,4
Demanda global	1.151,5	1.039,1	1.189,7	1.202,2	1.318,6	1.387,9	1.275,4
Consumo privado	1.185,3	1.046,2	1.203,3	1.216,1	1.348,0	1.423,8	1.294,3
Consumo público	1.727,8	1.521,5	1.725,3	1.868,0	1.965,2	2.146,4	1.931,0
Exportaciones FOB (bienes y servicios reales)	777,7	724,1	769,6	782,7	857,5	890,1	825,9
Formación bruta de capital fijo	948,3	894,5	1.026,5	1.020,4	1.050,5	1.088,8	1.048,2
Variación de existencias	///	///	///	///	///	///	///

(¹) Datos preliminares.

Nota: serie 2004– 2015. Datos definitivos.

Cuadro 9.10 Oferta y demanda globales. Valores trimestrales. Variación porcentual del índice de precios implícitos respecto a igual período del año anterior

Concepto	Año 2016 *		Año 2017 (¹)				
	Trimestre		Trimestre				
	4°	Total	1°	2°	3°	4°	Total
Producto interno bruto	38,0	40,1	30,7	22,4	24,7	24,2	25,3
Importaciones FOB (bienes y servicios reales)	52,8	49,5	12,6	17,3	18,2	10,8	14,9
Oferta global	38,8	40,2	27,6	21,0	22,2	20,5	22,7
Demanda global	38,8	40,2	27,6	21,0	22,2	20,5	22,7
Consumo privado	39,3	38,9	28,5	23,9	22,7	20,1	23,7
Consumo público	38,1	36,7	31,8	27,3	25,9	24,2	26,9
Exportaciones FOB (bienes y servicios reales)	57,0	53,5	14,6	13,7	13,4	14,5	14,1
Formación bruta de capital fijo	34,5	36,0	19,5	18,0	16,2	14,8	17,2
Variación de existencias	///	///	///	///	///	///	///

(¹) Datos preliminares.

Nota: serie 2004-2015. Datos definitivos.

Las variaciones que se presentan en este cuadro son aproximadas y no pueden compararse con un índice de precios tipo Laspeyres, debido a que las de los precios implícitos de la oferta y demanda globales, son índices Paasche; es decir, miden una canasta de bienes y servicios de ponderaciones móviles. Por lo tanto, cuando se realizan comparaciones respecto a un período distinto de la base (2004), la variación de precios resultante se verá afectada por los cambios en la composición de la canasta de bienes y servicios considerada en cada período.

Cuadro 9.11 Oferta y demanda globales. Valores trimestrales. Porcentaje del PIB a precios corrientes

Concepto	Año 2016 *		Año 2017 (¹)				
	Trimestre		Trimestre				
	4°	Total	1°	2°	3°	4°	Total
Producto interno bruto	100,0	100,0	100,0	100,0	100,0	100,0	100,0
Importaciones FOB (bienes y servicios reales)	13,5	13,5	13,8	12,8	14,5	14,1	13,8
Oferta global	113,5	113,5	113,8	112,8	114,5	114,1	113,8
Demanda global	113,5	113,5	113,8	112,8	114,5	114,1	113,8
Consumo privado	63,5	65,9	69,3	66,6	64,9	61,9	65,5
Consumo público	19,5	18,0	17,6	17,5	18,1	19,1	18,1
Exportaciones FOB (bienes y servicios reales)	12,2	12,6	11,1	10,9	11,8	10,9	11,2
Formación bruta de capital fijo	14,2	14,6	14,7	14,2	15,0	15,3	14,8
Variación de existencias	4,1	2,4	1,1	3,6	4,7	7,0	4,3

(¹) Datos preliminares.

Nota: serie 2004-2015. Datos definitivos.

Cuadro 9.12 Producto interno bruto por categoría de tabulación. Valores trimestrales a precios corrientes

Concepto	Año 2016 *		Año 2017 (*)				
	Trimestre		Trimestre				
	4°	Total	1°	2°	3°	4°	Total
	Millones de pesos						
Producto interno bruto	8.942.135	8.188.749	9.157.377	10.595.155	10.937.240	11.544.217	10.558.497
Impuesto a los productos netos de subsidios (a los ingresos brutos, específicos, a los débitos y créditos bancarios y a las exportaciones)	692.661	636.536	722.391	823.589	862.695	893.020	825.424
IVA	624.863	583.217	660.294	727.775	810.580	862.696	765.336
Impuesto a los productos importados (derechos de importación)	58.428	56.365	59.733	63.551	79.898	79.359	70.635
Valor agregado bruto a precios básicos	7.566.183	6.912.632	7.714.960	8.980.241	9.184.067	9.709.142	8.897.102
A – Agricultura, ganadería, caza y silvicultura	406.993	498.319	407.750	859.095	483.850	507.799	564.624
B – Pesca	20.826	21.986	17.068	32.650	36.328	23.931	27.494
C – Explotación de minas y canteras	267.602	264.674	299.507	293.052	316.579	321.287	307.606
D – Industria manufacturera	1.231.777	1.113.747	1.188.015	1.362.025	1.423.421	1.495.730	1.367.298
E – Electricidad, gas y agua	122.519	123.094	142.899	169.675	229.222	184.583	181.595
F – Construcción	330.904	315.363	375.620	415.429	453.798	509.413	438.565
G – Comercio mayorista, minorista y reparaciones	1.195.029	1.076.121	1.202.004	1.382.014	1.486.787	1.526.608	1.399.353
H – Hoteles y restaurantes	190.452	168.899	220.652	209.878	238.517	254.592	230.910
I – Transporte y comunicaciones	478.410	441.293	542.956	619.974	605.805	629.313	599.512
J – Intermediación financiera	374.068	321.376	382.340	401.535	417.322	466.299	416.874
K – Actividades inmobiliarias, empresariales y de alquiler	887.843	750.356	863.946	943.758	1.087.041	1.204.372	1.024.779
L – Administración pública, defensa y planes de seguridad social de afiliación obligatoria	777.793	647.929	727.574	793.206	811.871	945.578	819.557
M – Enseñanza	509.535	448.372	509.942	558.912	614.120	662.710	586.421
N – Servicios sociales y de salud	455.264	426.642	484.593	565.868	571.539	572.925	548.731
O – Otras actividades de servicios comunitarios, sociales y personales	253.843	235.624	280.706	303.030	326.481	323.774	308.498
P – Hogares privados con servicio doméstico	63.325	58.837	69.389	70.140	81.386	80.227	75.286

(*) Datos preliminares.

Nota: serie 2004–2015. Datos definitivos.

Cuadro 9.13 Producto interno bruto por categoría de tabulación. Valores trimestrales. Índice de precios implícitos

Concepto	Año 2016 *		Año 2017 (¹)				
	Trimestre		Trimestre				
	4º	Total	1º	2º	3º	4º	Total
	Millones de pesos						
Producto interno bruto	1.284,9	1.156,1	1.339,2	1.347,8	1.516,6	1.595,8	1.449,1
Impuesto a los productos netos de subsidios (a los ingresos brutos, específicos, a los débitos y créditos bancarios y a las exportaciones)	1.250,0	1.140,9	1.312,1	1.409,0	1.492,4	1.512,3	1.433,3
IVA	1.198,1	1.079,7	1.159,5	1.323,6	1.439,9	1.594,2	1.376,9
Impuesto a los productos importados (derechos de importación)	779,0	750,8	807,1	761,5	830,2	799,5	800,5
Valor agregado bruto a precios básicos	1.302,5	1.169,6	1.367,0	1.351,8	1.537,2	1.617,3	1.466,7
A – Agricultura, ganadería, caza y silvicultura	1.245,9	988,8	1.112,4	809,8	1.472,7	1.497,2	1.078,0
B – Pesca	958,2	983,1	918,5	1.339,7	962,3	1.110,6	1.075,6
C – Explotación de minas y canteras	1.251,6	1.210,6	1.437,8	1.424,4	1.480,1	1.481,4	1.456,4
D – Industria manufacturera	991,8	937,9	1.081,9	1.094,5	1.130,8	1.168,3	1.120,4
E – Electricidad, gas y agua	1.006,8	973,8	1.109,1	1.363,3	1.818,8	1.530,1	1.452,9
F – Construcción	1.698,2	1.574,5	1.762,2	1.937,5	1.964,4	2.254,6	1.983,3
G – Comercio mayorista, minorista y reparaciones	1.263,3	1.162,5	1.360,3	1.437,6	1.545,2	1.538,9	1.473,3
H – Hoteles y restaurantes	1.619,8	1.508,9	1.930,6	1.958,8	2.071,8	2.138,4	2.027,2
I – Transporte y comunicaciones	829,1	765,0	941,7	1.009,2	1.020,4	1.077,3	1.012,4
J – Intermediación financiera	1.392,1	1.221,0	1.399,3	1.496,0	1.501,4	1.624,4	1.506,8
K – Actividades inmobiliarias, empresariales y de alquiler	1.203,8	1.039,8	1.210,0	1.267,0	1.439,3	1.575,7	1.376,2
L – Administración pública, defensa y planes de seguridad social de afiliación obligatoria	2.342,2	1.960,3	2.203,7	2.402,2	2.452,3	2.838,8	2.475,1
M – Enseñanza	1.878,4	1.683,8	1.944,8	2.088,9	2.252,6	2.411,7	2.177,6
N – Servicios sociales y de salud	2.080,5	1.853,2	2.097,5	2.258,7	2.432,8	2.573,9	2.337,3
O – Otras actividades de servicios comunitarios, sociales y personales	1.435,3	1.292,6	1.534,8	1.647,9	1.695,3	1.809,1	1.671,3
P – Hogares privados con servicio doméstico	1.493,2	1.386,4	1.640,3	1.726,8	1.891,1	1.873,0	1.784,1

(¹) Datos preliminares.

Nota: serie 2004– 2015. Datos definitivos.

Cuadro 9.14 Formación bruta de capital fijo. Valores trimestrales a precios corrientes

Concepto	Año 2016 *		Año 2017 (¹)				
	Trimestre		Trimestre				
	4º	Total	1º	2º	3º	4º	Total
	Millones de pesos						
Formación bruta de capital fijo	1.270.899	1.198.763	1.342.721	1.509.194	1.641.010	1.761.542	1.563.617
Construcciones	567.557	533.012	628.190	695.630	771.277	855.597	737.674
Otras construcciones (²)	110.189	126.397	175.237	170.389	165.192	140.010	162.707
Maquinaria y equipo	405.486	374.370	383.772	432.925	504.291	565.520	471.627
Nacional	234.244	206.145	193.227	231.988	246.584	296.948	242.187
Importado	171.243	168.225	190.545	200.936	257.707	268.573	229.440
Equipo de transporte	181.812	159.668	149.721	204.045	193.748	193.555	185.267
Nacional	113.082	112.187	96.256	124.916	118.559	125.157	116.222
Importado	68.730	47.481	53.466	79.129	75.188	68.398	69.045
Otros activos fijos (³)	5.855	5.316	5.801	6.205	6.501	6.859	6.342

(¹) Datos preliminares.

(²) Incluye construcción por cuenta propia, construcciones agropecuarias y construcción de pozos petroleros.

(³) Incluye Investigación y Desarrollo y recursos biológicos cultivados.

Nota: serie 2004–2015. Datos definitivos.**Cuadro 9.15 Formación bruta de capital fijo. Valores trimestrales. Índice de precios implícitos**

Concepto	Año 2016 *		Año 2017 (¹)				
	Trimestre		Trimestre				
	4º	Total	1º	2º	3º	4º	Total
	Millones de pesos						
Formación bruta de capital fijo	948,3	894,5	1.026,5	1.020,4	1.050,5	1.088,8	1.048,2
Construcciones	1.142,6	1.088,3	1.242,5	1.321,6	1.335,7	1.441,8	1.339,5
Otras construcciones (²)	1.803,2	1.619,3	2.525,8	2.093,2	1.876,1	1.483,3	1.953,1
Maquinaria y equipo	725,7	646,0	682,3	664,8	732,7	765,8	714,5
Nacional	996,1	901,1	944,9	947,4	1.044,7	1.083,0	1.009,6
Importado	529,1	479,6	532,3	494,5	569,8	578,5	546,0
Equipo de transporte	833,6	851,1	906,1	950,4	954,7	1.041,4	964,0
Nacional	1.109,4	1.065,4	1.100,1	1.109,3	1.168,8	1.242,4	1.155,6
Importado	591,6	577,0	687,8	775,2	740,8	803,5	753,7
Otros activos fijos (³)	1.083,6	1.004,3	1.084,9	1.159,0	1.181,5	1.214,5	1.160,9

(¹) Datos preliminares.

(²) Incluye construcción por cuenta propia, construcciones agropecuarias y construcción de pozos petroleros.

(³) Incluye Investigación y Desarrollo y recursos biológicos cultivados.

Nota: serie 2004–2015. Datos definitivos.

Anexo

Información para la actualización de los precios de contratos de obra pública

En este anexo se incluyen indicadores requeridos por el Decreto 1295/2002, que establece la metodología para la redeterminación periódica de los precios de contratos de obra pública en base a información producida por el INDEC. Asimismo, se incluye información que requiere el Decreto 634/2003, referido a ampliaciones de transporte de energía eléctrica en alta tensión y por distribución troncal.

Evaluación de la representatividad de los indicadores: La información publicada por el INDEC contiene descripciones similares para denominar a algunos indicadores del Índice del Costo de la Construcción en el Gran Buenos Aires (ICC-GBA) y a otros correspondientes al Índice de Precios Internos Básicos al por Mayor (IPIB). Por tal razón se exponen las diferencias básicas que permitirán a los usuarios utilizar los datos teniendo en cuenta las características diferenciales existentes.

- **Objetivos.** El ICC-GBA, mide la evolución del costo de la construcción privada de edificios destinados a vivienda en la Ciudad Autónoma de Buenos Aires y los 24 partidos del conurbano bonaerense. El IPIB mide la evolución de los precios a los que el productor y/o importador vende sus productos en el mercado interno.

- **Precios relevados.** El ICC-GBA toma los precios de venta de distribuidores, sin IVA, que incluyen un margen de comercialización y transporte implícito. El IPIB releva los precios a los que el productor y/o importador vende sus productos sin impuestos.

- **Muestra de informantes.** La muestra de informantes por producto del ICC-GBA es mayor que la utilizada para el IPIB, debido a la naturaleza de los precios que se relevan. El ICC-GBA obtiene precios de diversos informantes (distribuidores) para un mismo material, mientras que el IPIB realiza un compendio de productos similares para los cuales la cantidad de informantes (fabricantes) es reducida.

- **Desagregación de los índices.** En el ICC-GBA se exponen los índices elementales con mayor nivel de detalle en la descripción, mientras que en el IPIB los índices publicados corresponden a productos más genéricos que agrupan precios de artículos similares de los distintos productores. Finalmente, cabe destacar que tanto en el ICC-GBA como en el IPIB los precios corresponden, en general, a los vigentes el decimoquinto día del mes (o el primer día hábil siguiente) para transacciones de contado.

**Cuadro 1. Sistema de Índices de Precios Mayoristas (SIPM), base 1993=100.
Índice de Precios Internos Básicos al por Mayor (IPIB)**

Decreto 1295/2002 art. 15 inciso	Insumos	INDEC Informa cuadro y rama de apertura	Descripción de la apertura IPIB	2015		2017										2018	
				Dic	Feb*	Mar*	Abr*	May*	Jun*	Jul*	Ago*	Sep*	Oct*	Nov*	Dic*	Ene*	Feb*
Nacionales																	
e)	Productos químicos	3.2 - 24	Sustancias y productos químicos	100,0	146,7	149,3	149,5	152,1	154,7	158,0	160,7	164,0	165,6	169,1	172,2	178,1	184,8
i)	Motores eléctricos y equipos de aire acondi- cionado	3.2 - 31	Máquinas y aparatos eléctricos	100,0	135,1	138,4	137,4	138,5	140,8	145,8	152,2	155,2	157,6	159,4	159,5	169,5	176,0
k)	Asfaltos, combustibles y lubricantes	3.2 - 23	Productos refinados del petróleo	100,0	139,3	139,4	138,9	138,7	139,5	144,7	146,0	147,2	150,8	157,6	165,4	168,5	176,6
t)	Medidores de caudal	3.2 - 292	Máquinas de uso especial	100,0	140,1	141,8	142,5	144,5	146,6	151,5	154,1	155,6	155,9	157,9	158,7	163,5	166,9
w)	Membrana impermeabi- lizante	3.2 - 252	Productos de plástico	100,0	133,0	133,8	135,3	137,4	137,4	139,8	142,2	144,4	145,2	146,5	149,7	153,1	159,9
Importados																	
j)	Equipo- Amortización de equipo	3.2 - 29	Máquinas y equipos	100,0	142,4	143,3	145,6	146,5	148,7	153,7	158,2	161,1	158,0	158,7	159,2	174,3	178,2

Importante: para facilitar su utilización en la redeterminación de precios de contratos de obra pública se presenta el índice con período de referencia diciembre 2015=100.

Nota: se informa que los cuadros publicados que dan cumplimiento al Decreto 1295/2002 del período septiembre 2017-febrero 2018 (ICC) y enero 2016-febrero 2018 (IPIB) contienen datos preliminares.

Cuadro 2. Sistema de Índices de Precios Mayoristas (SIPM), base 1993=100.
Índice de Precios Internos Básicos al por Mayor (IPIB), mayor desagregación disponible

Notas	Clasificación CIU Rev. 3 (1)	Código CPC (2)	Descripción	2015					2017					2018			
				Dic	Feb*	Mar*	Abr*	May*	Jun*	Jul*	Ago*	Sep*	Oct*	Nov*	Dic*	Ene*	Feb*
			Nacionales														
(1)	2811	42120-1	Aberturas de aluminio	100,0	152,6	156,8	156,8	157,2	159,0	159,5	162,3	163,2	165,7	165,7	172,2	175,7	184,7
	2811	42120-2	Aberturas de chapa de hierro	s	126,6	126,8	127,1	127,4	127,6	133,3	133,8	133,9	134,4	134,4	140,2	140,6	148,4
	2699	37910-1	Abrasivos	100,0	128,1	130,0	130,0	133,4	133,9	133,9	138,3	138,3	145,7	145,7	147,9	149,2	156,7
	2893	42921-4	Abrazaderas	100,0	117,8	117,8	124,8	124,8	124,8	129,4	135,2	135,2	135,7	135,7	138,0	140,9	143,8
	2922	44251-1	Accesorio para máquinas herramientas	100,0	139,0	139,0	139,0	139,0	145,4	145,4	151,0	151,0	151,0	156,5	161,4	161,4	163,9
	2893	42922-1	Accesorios para herramientas	100,0	137,6	153,0	152,2	152,8	156,2	158,7	159,6	161,8	162,3	162,5	165,5	168,8	182,1
	2320	33380-1	Aceites lubricantes	100,0	133,9	134,8	135,5	136,7	139,2	141,2	143,5	146,7	146,7	148,0	150,5	150,5	155,8
	3420	49229-1	Acoplados	100,0	135,1	136,0	137,2	141,3	145,4	147,8	150,8	152,2	155,5	158,1	160,7	168,5	170,8
	3140	46420-1	Acumuladores eléctricos	100,0	116,0	124,9	124,9	124,9	124,9	127,6	127,6	129,4	129,4	134,1	134,1	140,6	140,6
	2710	41263-1	Alambres de acero	100,0	131,1	131,0	129,6	131,3	135,1	142,1	143,7	142,9	148,6	149,3	150,4	161,9	171,0
(2)	2710	41241-1	Alambres de hierro	s	s	s	s	s	s	s	s	s	s	s	s	s	
(3)	2922	44216-1	Amoladoras	s	125,8	125,8	125,8	127,1	127,1	139,8	140,7	140,7	140,7	142,2	142,2	142,2	142,2
	1410	15400-1	Arcillas	100,0	126,0	129,9	129,9	131,5	136,5	136,4	139,7	139,7	147,2	147,2	153,2	153,2	156,7
	1410	15310-1	Arenas	100,0	122,5	123,1	129,5	130,3	131,9	133,0	138,5	140,4	141,1	143,5	148,7	152,8	153,9
(4)	2691	37210-1	Artefactos sanitarios	s	s	s	s	s	s	s	s	s	s	s	s	s	
(5)	2695	37540-2	Artículos pretensados	s	s	s	s	s	s	s	s	s	s	s	s	s	
	3410	49113-1	Automóviles	100,0	139,2	147,1	149,0	150,6	152,1	153,9	156,6	158,7	160,0	161,7	162,7	170,2	176,4
	2519	36270-1	Autopartes de goma	100,0	136,0	136,6	137,3	137,7	138,4	140,6	143,9	144,6	148,9	149,3	149,3	154,8	156,7
	3150	46539-1	Balastos	100,0	146,3	146,7	146,2	149,4	149,3	155,7	157,0	156,0	157,6	158,0	159,9	165,4	169,4
	2693	37370-1	Baldosas cerámicas	100,0	110,9	111,5	111,5	111,5	113,5	115,3	115,3	120,2	122,6	125,5	128,9	128,9	129,9
	2422	35110-4	Barnices y protectores para madera	100,0	140,6	141,8	148,8	150,9	153,6	155,3	157,4	164,7	169,7	165,9	174,2	177,6	184,4
	2710	41261-1	Barras de hierro y acero	100,0	133,5	133,1	132,5	133,6	136,5	142,6	144,7	143,6	146,0	147,4	146,5	154,4	163,0
	2520	36490-6	Bolsas de plástico	100,0	133,1	132,5	132,0	132,9	132,9	133,1	138,1	139,7	141,8	144,4	146,6	152,6	160,3
	2899	42944-1	Bulones	100,0	117,9	117,9	117,9	117,9	118,8	118,8	118,8	118,8	118,8	122,4	123,0	125,8	
	2813	42320-1	Calderas (de gas y fueloil)	100,0	127,6	127,6	127,6	130,3	133,1	141,0	141,5	141,9	141,9	141,9	144,6	157,6	153,5
	2694	37420-1	Cales	100,0	130,6	133,1	139,4	141,5	142,5	152,7	155,1	156,4	157,1	161,0	165,8	176,5	180,3
(6)	3410	49115-2	Camiones y sus chasis	s	s	s	s	s	s	s	s	s	s	s	s	s	
(7)	2520	36320-3	Caños y tubos de polietileno	s	s	s	s	s	s	s	s	s	s	s	s	s	
(7)	2520	36320-2	Caños y tubos de polipropileno	s	s	s	s	s	s	s	s	s	s	s	s	s	
	2520	36320-1	Caños y tubos de PVC	100,0	146,3	148,3	146,1	148,5	152,3	159,7	162,8	161,2	165,7	166,8	167,4	180,7	188,2
	3120	46220-1	Capacitores electrolíticos	100,0	152,4	152,4	152,4	152,4	154,4	160,5	166,3	165,5	166,7	167,2	167,5	171,9	177,3
(8)	2413	34800-1	Cauchos sintéticos	s	s	s	s	s	s	s	s	s	s	s	s	s	
	2694	37440-1	Cemento portland	100,0	138,6	145,5	146,0	149,1	152,5	153,5	157,0	160,1	161,4	165,4	171,8	173,4	181,4
	2899	42992-1	Cerraduras	100,0	118,5	126,0	126,0	124,7	125,4	129,1	130,7	140,1	141,0	141,0	141,0	144,1	150,4
	2899	42999-2	Chapas metálicas	100,0	151,8	152,1	151,7	153,5	157,6	162,9	165,1	165,0	167,6	169,3	170,8	185,8	195,1
	2899	42944-2	Clavos	100,0	134,8	134,9	133,3	135,1	141,2	148,4	150,0	149,3	152,7	153,4	153,1	166,2	173,2
	2912	43230-1	Compresores y sus repuestos	100,0	125,5	126,3	129,0	132,1	132,2	138,2	138,6	140,1	140,5	141,7	145,4	149,7	
	3130	46340-1	Conductores eléctricos	100,0	140,9	144,8	142,4	144,1	147,5	155,3	167,2	174,4	179,3	181,1	180,2	196,9	205,5
(9)	2519	36270-2	Correas de goma con refuerzo textil	s	s	s	s	s	s	s	s	s	s	s	s	s	
	2811	42190-2	Cortinas de aluminio	100,0	127,4	134,5	134,5	135,4	135,9	139,5	142,0	142,4	142,4	143,1	144,1	149,9	155,2
(10)	2520	36990-2	Cortinas de enrollar de PVC	s	130,3	132,5	132,5	139,4	139,4	143,3	143,3	147,1	147,1	147,3	152,5	155,0	155,0
(11)	2022	31600-1	Cortinas de madera	s	s	s	s	s	s	s	s	s	s	s	s	s	
	2221	32600-1	Cuadernos y blocks	100,0	130,8	130,8	134,7	134,7	140,6	145,2	145,2	145,2	152,6	155,4	166,9	166,9	166,9
	2511	36111-3	Cubiertas agrícolas	100,0	142,7	145,7	149,9	150,6	153,4	155,7	159,8	160,8	162,8	165,2	168,7	171,2	174,9
	2511	36111-2	Cubiertas convencionales	100,0	143,5	147,2	150,4	151,3	153,6	154,5	159,3	160,6	162,2	162,2	167,1	170,0	173,4
(12)	2511	36111-1	Cubiertas radiales	s	137,1	142,0	143,7	146,1	146,6	149,3	154,8	155,5	156,7	160,4	162,6	167,2	172,7
	2893	42921-1	Cucharas de albañil	100,0	128,0	131,6	134,8	139,9	139,9	144,6	148,4	148,4	151,3	153,9	156,5	160,3	160,3
(8)	2413	34800-2	Dispersiones de caucho (pegamentos)	s	s	s	s	s	s	s	s	s	s	s	s	s	
	3430	49129-1	Elásticos para autos	100,0	134,7	135,0	135,8	138,7	139,3	143,0	148,1	148,5	152,3	152,3	152,5	157,3	164,8
	2912	43220-1	Electrobombas	100,0	133,0	133,3	133,3	133,7	136,2	137,1	142,6	142,6	142,6	142,8	144,7	155,0	
	2422	35110-1	Enduido para paredes	100,0	140,5	141,1	143,3	145,3	148,8	150,6	151,6	155,6	158,0	160,5	162,9	168,1	172,1
	4010	17100-1	Energía eléctrica	100,0	248,7	283,0	283,7	283,6	304,8	311,3	310,2	310,0	313,4	330,7	389,6	411,3	441,2
	3430	49129-3	Equipos de transmisión	100,0	120,9	122,0	125,9	127,3	127,3	131,2	138,3	138,3	138,3	138,3	138,3	142,6	142,6
	2422	35110-2	Esmaltes sintéticos	100,0	139,7	140,8	141,5	146,3	148,1	148,9	152,8	154,9	157,1	165,6	168,7	170,1	180,8
	2699	37129-1	Fibras minerales	100,0	131,2	137,9	137,9	137,9	137,9	142,2	142,2	145,9	153,8	153,8	162,2	162,2	164,6

(continúa)

Cuadro 2. (continuación)

Notas	Clasificación CIU-3 Rev. 3 (1)	Código CPC (2)	Descripción	2015				2017						2018			
				Dic	Feb*	Mar*	Abr*	May*	Jun*	Jul*	Ago*	Sep*	Oct*	Nov*	Dic*	Ene*	Feb*
	2520	36490-4	Film de polietileno	100,0	129,5	129,5	129,7	129,8	129,8	130,1	133,0	134,3	135,9	140,2	142,2	145,6	150,0
	2320	33370-1	Fueloil	100,0	137,0	136,1	137,6	131,8	135,1	134,4	137,4	142,2	146,3	147,2	163,8	162,1	172,6
	1110	12020-1	Gas	100,0	273,7	269,6	268,2	278,7	334,3	321,2	327,2	318,3	311,4	306,4	304,5	370,9	537,1
	2320	33360-1	Gasoil	100,0	140,9	140,9	138,6	138,6	138,6	144,9	145,3	145,3	149,5	158,0	165,5	170,1	178,0
	2320	33410-1	Gases de refinería (butano, propano)	100,0	132,3	140,4	233,6	274,6	341,2	347,0	341,9	349,4	358,5	370,0	564,3	570,0	575,0
(13)	2899	42911-1	Grifería	s	115,3	120,0	120,0	122,1	125,3	125,3	128,7	133,5	136,7	139,8	142,1	145,9	
(14)	3110	46113-1	Grupos electrógenos	s	154,7	155,3	152,8	152,4	157,1	165,2	156,9	156,0	158,5	159,7	159,6	167,6	196,2
	2893	42921-2	Herramientas de mano	100,0	133,1	137,3	137,6	138,9	140,1	144,6	144,6	151,0	152,4	158,2	158,2	160,0	168,2
	2699	37990-1	Hidrófugos	100,0	137,7	142,4	144,7	144,7	146,1	150,8	151,8	153,8	156,2	159,0	164,3	167,8	
	2710	41242-1	Hierros redondos	100,0	137,3	137,1	135,6	137,4	141,4	148,6	151,0	150,1	154,3	156,2	155,0	165,3	175,5
	2695	37510-1	Hormigón	100,0	143,6	145,1	146,9	149,9	155,4	159,6	167,7	171,9	176,4	181,4	187,3	192,0	200,5
	2924	44440-1	Hormigoneras	100,0	128,1	129,4	133,5	134,6	134,6	135,8	135,8	135,8	135,8	139,0	139,0	146,2	151,3
	2422	35110-5	Impermeabilizantes	100,0	146,1	146,1	146,7	149,7	151,2	152,5	153,4	165,9	165,9	167,3	167,2	175,5	178,3
	3120	46212-1	Interruptores eléctricos	100,0	122,5	125,4	126,6	127,8	132,0	133,1	138,2	137,9	138,4	141,9	141,9	145,9	146,9
(15)	2320	33340-1	Kerosene	s	s	s	s	s	s	s	s	s	s	s	s	s	
	2693	37350-1	Ladrillos huecos	100,0	124,3	124,5	127,0	126,9	128,5	128,9	131,1	131,3	132,7	135,6	139,4	140,5	142,7
	2692	37320-1	Ladrillos refractarios	100,0	108,6	109,9	116,7	118,0	115,3	120,6	120,3	120,7	123,3	123,4	123,4	135,5	139,6
	2720	41532-11	Lingotes de aluminio y sus aleaciones	100,0	142,4	144,0	139,0	138,3	138,0	145,5	147,2	150,6	154,5	154,4	158,0	167,6	180,2
	2720	41532-1	Lingotes y perfiles de aluminio y sus aleaciones	100,0	139,7	140,9	137,1	135,0	136,4	142,4	144,3	146,2	149,1	150,2	152,4	161,5	172,1
	2021	31430-1	Maderas aglomeradas	100,0	129,0	128,6	135,0	137,4	138,5	141,4	146,5	148,9	150,3	150,7	145,6	150,6	152,9
	2010	31100-1	Maderas aserradas	100,0	134,9	135,5	136,8	138,5	139,4	141,5	141,4	143,1	143,7	145,2	146,0	151,1	152,7
	2021	31420-1	Maderas terciadas fenólicas	100,0	125,9	125,9	126,0	125,9	125,9	131,9	137,9	139,0	144,4	145,1	147,6	153,2	164,5
	2021	31420-2	Maderas terciadas no fenólicas	100,0	138,0	138,0	138,0	138,0	138,6	144,3	146,5	146,6	147,4	147,4	147,4	148,1	158,9
(3)	2922	44222-1	Máquinas para carpintería	s	s	s	s	s	s	s	s	s	s	s	s	s	
(16)	2924	44427-1	Máquinas viales autopropulsadas	s	s	s	s	s	s	s	s	s	s	s	s	s	
	2924	44430-1	Máquinas viales no autopropulsadas	100,0	165,7	165,7	169,0	169,0	169,0	178,1	178,1	178,1	178,1	178,1	178,1	191,6	197,1
	2699	37930-1	Membranas asfálticas	100,0	143,8	143,8	143,8	147,4	147,4	151,3	153,1	155,2	157,0	161,2	161,3	172,1	175,3
(17)	2692	37330-1	Morteros refractarios	s	s	s	s	s	s	s	s	s	s	s	s	s	
	2695	37540-1	Mosaicos	100,0	140,1	146,0	147,4	148,3	152,3	153,5	154,0	161,0	161,1	163,3	170,4	172,2	180,4
	2911	43121-1	Motores a explosión de uso industrial	100,0	152,5	157,6	156,9	157,4	164,0	168,4	168,9	181,6	183,2	183,8	184,0	194,1	208,4
(18)	3110	46112-1	Motores eléctricos	100,0	141,0	141,7	141,2	141,9	148,0	151,5	161,4	161,1	161,7	164,1	165,4	171,6	176,1
	3410	43122-1	Motores para vehículos	s	s	s	s	s	s	s	s	s	s	s	s	s	
	3591	49911-1	Motos	100,0	111,7	112,8	113,7	114,3	114,8	117,3	124,9	125,1	125,3	127,6	127,8	132,0	136,5
	2320	33310-1	Naftas	100,0	140,0	140,0	140,3	140,3	140,3	147,0	147,8	148,5	152,3	160,4	166,8	169,7	177,5
	2101	32129-1	Papel obra	100,0	120,5	121,1	125,0	126,7	128,9	133,0	136,8	136,5	140,7	142,7	144,4	149,9	158,0
	2699	37990-2	Pegamentos para revestimientos	100,0	139,2	147,9	147,9	150,3	151,7	153,9	153,9	157,8	159,7	159,7	161,9	163,9	169,6
	2710	41251-1	Perfiles de hierro	100,0	121,2	120,7	119,7	121,5	124,9	132,2	134,3	133,7	139,6	140,4	140,4	150,9	160,7
	1110	12010-1	Petróleo crudo	100,0	117,9	116,0	113,6	115,0	116,7	119,2	122,8	122,7	125,5	131,3	135,5	153,6	161,9
	1410	15320-1	Piedras	100,0	136,2	136,7	138,7	140,5	142,7	143,2	144,9	147,2	148,2	153,3	153,9	157,9	163,2
	2731	41116-1	Piezas fundidas	100,0	127,5	129,9	130,6	131,9	134,4	134,9	140,9	142,6	145,6	146,2	147,8	149,1	153,1
	2899	42999-1	Piletas y mesadas de acero inoxidable	100,0	117,8	120,3	120,3	125,7	126,4	125,7	130,6	132,7	132,7	132,7	134,6	139,1	146,1
	2422	35110-3	Pinturas al látex	100,0	136,0	136,6	137,6	144,4	145,2	146,5	150,8	153,0	155,1	161,3	163,8	165,8	176,6
	2413	34740-6	Plastificantes	100,0	138,2	138,7	136,9	141,7	145,9	151,8	154,4	155,0	157,4	158,6	159,6	169,4	177,5
	2413	34730-1	Polímeros del cloruro de vinilo	100,0	158,9	159,9	160,5	158,2	163,4	166,0	175,8	178,9	182,9	183,6	184,7	195,3	207,0
(19)	2413	34720-1	Polímeros del estireno	s	s	s	s	s	s	s	s	s	s	s	s	s	
	2413	34710-1	Polímeros del etileno	100,0	121,5	128,6	131,3	135,8	136,8	141,7	136,0	140,9	140,9	150,7	151,9	160,9	177,3
	2720	41530-1	Productos básicos de aluminio	100,0	141,6	142,1	140,8	140,9	142,8	148,4	154,4	154,4	156,4	157,4	157,6	167,9	176,8
	2720	41510-1	Productos básicos de cobre y latón	100,0	94,4	93,7	92,8	93,6	96,3	99,8	113,4	118,9	120,8	118,4	120,5	125,6	133,0
	2022	31600-2	Puertas placa	100,0	124,8	124,8	130,1	131,8	131,8	134,8	141,7	142,0	145,0	146,7	149,6	149,8	151,1
	3430	49129-2	Radiadores	100,0	138,4	138,4	138,4	141,1	142,8	148,9	152,7	152,7	154,1	155,2	162,3	163,9	
	2413	34740-1	Resinas plásticas	100,0	129,7	130,2	129,6	130,4	131,4	133,3	133,9	133,7	134,3	136,5	136,7	144,9	152,4

(continúa)

Cuadro 2. (conclusión)

Notas	Clasificación CIIU-3 Rev.3 (1)	Código CPC (2)	Descripción	2015				2017						2018			
				Dic	Feb*	Mar*	Abr*	May*	Jun*	Jul*	Ago*	Sep*	Oct*	Nov*	Dic*	Ene*	Feb*
(20)	2913	43310-1	Rodamientos	s	s	s	s	s	s	s	s	s	s	s	s	s	s
	2922	44240-1	Soldadoras eléctricas	100,0	139,0	139,0	139,0	139,9	139,9	139,9	138,0	145,9	145,9	146,8	146,8	148,8	153,9
	2320	33500-1	Subproductos de refinación (coke, parafina)	100,0	138,9	142,5	137,0	140,4	144,5	152,7	166,1	169,8	177,1	189,3	196,7	209,2	231,6
(3)	2922	44214-1	Taladros	s	130,0	130,0	130,0	132,0	132,0	143,8	145,2	145,2	145,2	147,4	147,4	147,4	147,4
	2693	37350-2	Tejas	100,0	119,2	119,2	119,2	119,2	119,2	126,4	126,4	126,4	126,4	134,0	134,0	134,0	134,0
	2899	42943-1	Tejidos de alambre	100,0	120,2	116,4	116,2	116,5	120,0	126,1	128,0	129,8	131,7	133,4	134,7	143,4	161,2
	2520	36990-1	Telas plásticas	100,0	145,8	145,0	145,1	145,6	146,2	147,8	152,8	154,9	155,3	156,9	157,1	161,5	173,9
	3110	46121-1	Transformadores	100,0	122,8	122,6	120,1	122,4	124,4	127,3	135,2	134,1	135,3	136,6	137,5	145,5	153,5
	3410	49115-1	Utilitarios	100,0	138,6	140,4	141,6	143,5	145,2	147,0	149,4	150,6	152,8	154,7	156,3	160,3	164,6
(21)	2610	37113-1	Vidrios planos	s	s	s	s	s	s	s	s	s	s	s	s	s	s
(21)	2610	37199-3	Vidrios laminados	s	s	s	s	s	s	s	s	s	s	s	s	s	s
(21)	2610	37199-1	Vidrios templados	s	s	s	s	s	s	s	s	s	s	s	s	s	s
(21)	2610	37199-2	Vidrios térmicos	s	s	s	s	s	s	s	s	s	s	s	s	s	s
	1410	15200-1	Yesos y piedras calizas	100,0	127,5	131,6	131,8	134,6	138,0	141,9	142,7	142,7	142,8	150,3	152,2	152,2	155,0
Importados																	
	2929	94920-1	Accesorios y repuestos para máquinas de uso especial	100,0	129,9	130,3	127,6	130,1	132,7	142,0	158,4	145,1	146,3	147,2	147,4	163,4	168,4
	2710	91223-1	Aceros aleados	100,0	152,5	152,6	148,9	151,2	154,4	163,1	165,7	164,5	168,3	174,0	171,4	186,3	197,8
(22)	2710	91211-11	Chapas de hierro al silicio	s	137,1	137,4	135,1	138,2	140,1	146,8	151,3	149,7	152,2	150,4	148,3	157,9	165,3
	2710	91211-1	Chapas de hierro/acero	100,0	120,9	121,1	118,7	129,9	130,2	136,0	138,5	142,6	145,1	149,2	147,8	162,0	178,4
(23)	2720	91511-1	Cobre	s	s	s	s	s	s	s	s	s	s	s	s	s	s
	2720	91547-1	Estaño	100,0	191,5	187,5	176,5	186,9	191,2	199,4	206,7	205,8	208,9	209,1	206,8	224,8	240,9
	2010	81100-1	Maderas aserradas	100,0	140,9	141,0	141,6	141,6	141,7	148,1	151,8	151,7	151,9	151,1	152,5	164,1	174,3
(23)	2720	91601-2	Manganeso	s	s	s	s	s	s	s	s	s	s	s	s	s	s
	2922	94214-1	Máquinas para perforar, taladrar o fresar	100,0	134,5	139,4	139,4	139,4	142,3	142,9	144,8	152,9	152,4	152,9	157,3	159,7	164,5
(24)	2922	94216-1	Máquinas para rebanar, afilar, amolar, pulir u otro acabado	s	126,5	130,1	130,1	130,1	132,6	133,9	139,4	137,2	137,2	139,4	139,4	142,7	147,5
(25)	2913	93310-2	Máquinas para uso general (máquinas para soldar plásticos)	s	s	s	s	s	s	s	s	s	s	s	s	s	s
	2101	82129-1	Papeles	100,0	97,2	100,3	96,5	102,3	108,1	110,0	111,0	111,8	117,5	125,5	126,0	140,0	146,6
(22)	2710	91251-1	Perfiles de hierro / acero	s	s	s	s	s	s	s	s	s	s	s	s	s	s
	2913	93310-1	Piezas y partes para máquinas de uso general (rodamientos)	100,0	148,0	149,2	161,9	163,5	164,7	168,1	167,4	185,7	175,2	175,5	175,9	188,9	188,5
(26)	2413	84710-1	Polietileno	s	s	s	s	s	s	s	s	s	s	s	s	s	s
(26)	2413	84740-1	Polipropileno	s	s	s	s	s	s	s	s	s	s	s	s	s	s
(27)	2411	84230-1	Soda solvay	s	s	s	s	s	s	s	s	s	s	s	s	s	s
	2429	85490-1	Tóner	100,0	173,1	174,0	171,9	173,5	178,2	184,5	186,6	185,4	188,4	189,3	190,1	200,7	212,5

(1) Clasificación Industrial Internacional Uniforme. Revisión 3.

(2) Los primeros cinco dígitos corresponden al código de la Clasificación Central Provisional de Productos (CPC) elaborada por la ONU. Los dígitos que siguen corresponden a una clasificación interna. El primer dígito de los códigos CPC de los productos tiene adicionados cinco números para su diferenciación.

Importante: para facilitar su utilización en la redeterminación de precios de contratos de obra pública se presenta el índice con período de referencia diciembre 2015=100.

Nota: se informa que los cuadros publicados que dan cumplimiento al Decreto 1295/2002 del período septiembre 2017-febrero 2018 (ICC) y enero 2016-febrero 2018 (PIEB) contienen datos preliminares. Las clasificaciones CIIU Rev.3 y/o Código CPC sujetos al secreto estadístico no pueden ser difundidos al público a ese nivel de apertura. En consecuencia, se expone la clasificación inmediata superior susceptible de ser publicada. Las mismas son expuestas en el cuadro 2. Ejemplo: si utiliza el Índice de Precios, la clasificación (Nacional) CIIU Rev.3 2710 y código CPC 41241-1 Alambrones de hierro (2), debe buscar en el cuadro 2 el índice correspondiente a la nota (2) clasificación (Nacional) CIIU Rev.3 27101 Hierros y aceros en forma básica.

Cuadro 3. Índice de Precios Internos Básicos al por Mayor (IPIB), desagregación inmediata superior disponible

Notas	Clasificación CIU-Rev.3(1)	Código CPC(2)	Descripción	2015		2017										2018	
				Dic	Feb*	Mar*	Abr*	May*	Jun*	Jul*	Ago*	Sep*	Oct*	Nov*	Dic*	Ene*	Feb*
NACIONALES																	
(1)	2811	28111	Estructuras metálicas para construcción (incluye: Aberturas de aluminio, Aberturas de chapa de hierro y Cortinas de aluminio)	100,0	130,7	131,8	132,1	132,4	132,9	137,7	138,6	138,9	139,6	139,7	145,4	146,5	154,4
(2)	2710	27101	Hierros y aceros en formas básicas (incluye: Ferroaleaciones, Palanquillas, Chapas de acero laminadas en caliente, Chapas de acero laminadas en frío, Flejes de hierro, Hojalata, Alambres de hierro, Hierros redondos, Perfiles de hierro, Barras de hierro y acero, Alambres de acero, Tubos de acero y Caño de hierro galvanizado con costura)	100,0	137,4	137,9	136,5	138,4	142,1	149,0	151,0	151,2	155,5	156,5	157,3	170,2	180,2
(3)	2922	29221	Máquinas herramientas y sus accesorios (incluye: Tornos y sus partes y piezas, Taladros, Amoladoras, Máquinas para carpintería, Soldadoras eléctricas y Accesorios para máquinas herramientas)	100,0	152,5	153,7	151,1	154,9	158,7	169,3	168,5	169,1	169,1	171,2	171,4	172,4	172,9
(4)	2691	2691	Productos de cerámica no refractaria para uso no estructural (incluye: Artefactos sanitarios y Platos playos de cerámica)	100,0	122,4	122,4	126,1	129,0	130,2	131,7	136,0	137,8	138,9	142,8	146,7	147,0	151,3
(5)	2695	2695	Artículos de hormigón, de cemento y de yeso (incluye: Hormigón, Mosaicos y Artículos pretensados)	100,0	145,1	146,0	147,1	159,1	160,6	161,2	162,6	164,6	165,0	171,5	173,7	174,6	177,3
(6)	3410	34102	Autos, utilitarios, camiones, colectivos y chasis (incluye: Automóviles, Utilitarios, Camiones y sus chasis y Colectivos, Chasis y carrocerías para ómnibus)	100,0	135,1	140,5	141,6	143,2	145,3	147,5	150,3	151,5	153,1	154,7	155,7	163,2	168,5
(7)	2520	25201	Plásticos en formas básicas (incluye: Caños y tubos de PVC, Caños y tubos de polipropileno y Caños y tubos de polietileno)	100,0	126,6	127,2	128,4	129,1	130,1	136,0	136,9	136,5	139,6	139,9	140,1	149,6	155,2
(8)	2413	24133	Cauchos (incluye: Cauchos sintéticos y Dispersiones de caucho)	100,0	172,4	175,5	181,0	180,3	177,5	166,9	179,0	185,2	178,2	179,5	173,6	183,3	193,2
(9)	2519	25191	Otros productos de caucho (incluye: Autopartes de goma, Correas de goma con refuerzo textil y Otros artículos de goma)	100,0	136,7	138,1	139,0	141,2	141,0	144,9	146,5	148,7	152,1	152,2	153,1	159,0	165,2
(10)	2520	25203	Otros productos plásticos (incluye: Telas plásticas, Cortinas de enrollar de PVC y Artículos de bazar de plástico)	100,0	133,8	134,4	136,3	139,0	139,2	141,7	143,7	147,1	147,7	148,4	151,9	154,3	162,4
(11)	2022	20221	Carpintería de madera (incluye: Cortinas de madera y Puertas placa)	100,0	126,4	126,4	131,5	134,2	134,2	137,0	143,5	143,8	146,7	148,2	150,9	151,5	152,6
(12)	2511	25111	Cubiertas de caucho (incluye: Cubiertas radiales, Cubiertas convencionales y Cubiertas agrícolas)	100,0	142,1	145,9	149,0	150,2	152,2	153,7	158,5	159,7	161,3	163,1	166,6	169,7	173,6
(13)	2899	2899	Otros productos metálicos n.c.p. (incluye: Bulones, Clavos, Envases de hojalata, Recipientes para gases, Grifería, Cerraduras, Tejidos de alambre, Piletas y mesadas de acero inoxidable y Chapas metálicas)	100,0	127,3	127,8	127,5	129,8	132,6	136,0	139,0	140,5	141,8	142,9	144,5	152,6	162,5
(14)	3110	31101	Motores, generadores y transformadores eléctricos (incluye: Motores eléctricos, Grupos electrógenos y Transformadores)	100,0	137,8	138,2	136,6	137,6	142,0	146,3	151,8	151,1	152,2	154,0	154,9	162,1	172,8

(continúa)

Cuadro 3. (conclusión)

Notas	Clasificación CIU-Rev.3(f)	Código CPC(f)	Descripción	2015		2017								2018			
				Dic	Feb*	Mar*	Abr*	May*	Jun*	Jul*	Ago*	Sep*	Oct*	Nov*	Dic*	Ene*	Feb*
(15)	2320	23201	Combustibles (incluye: Naftas, Kerosene, Gasóil, Fueloil y Gases de refinería)	100,0	139,9	139,8	139,3	138,9	139,4	144,9	145,7	146,5	150,4	157,7	166,1	169,3	177,2
(16)	2924	29241	Máquinas viales para la construcción (incluye: Máquinas viales autopropulsadas, Máquinas viales no autopropulsadas y Hormigoneras)	100,0	139,0	137,5	139,1	140,5	142,0	147,9	148,7	148,3	149,7	151,1	151,1	161,2	167,8
(17)	2692	26921	Productos refractarios (incluye: Ladrillos refractarios y Morteros refractarios)	100,0	109,6	111,1	116,6	118,4	115,9	120,8	120,5	121,0	124,0	125,3	123,9	136,5	140,6
(18)	3410	3410	Automotores y sus motores (incluye: Motores para vehículos, Automóviles, Utilitarios, Camiones y sus chasis y Colectivos, chasis y carrocerías para ómnibus)	100,0	140,7	143,1	143,2	144,9	147,6	152,1	152,8	153,4	155,5	156,9	157,3	166,2	173,3
(19)	2413	24131	Sustancias plásticas (incluye: Polímeros de etileno, Polímeros de estireno, Polímeros de cloruro de vinilo y Polímeros de propileno)	100,0	135,9	139,1	140,5	142,9	145,2	149,2	148,9	151,0	153,4	160,3	162,0	172,0	185,9
(20)	291	291	Máquinas de uso general (incluye: Motores a explosión de uso industrial, Electrobombas, Compresores y sus repuestos, Rodamientos, Cintas transportadoras, Elevadores de cereales, Máquinas para limpieza de pisos y alfombras, Balanzas, Básculas, Envasadoras, Acondicionadores de aire y Máquinas para pintar).	100,0	137,6	139,7	140,1	141,7	144,7	149,9	154,4	157,1	157,3	159,0	160,3	164,3	173,1
(21)	2610	26101	Vidrios para construcción y automotores (incluye: Vidrio plano, Vidrios templados, Vidrios térmicos y Vidrios laminados)	100,0	140,8	139,9	140,9	147,3	148,1	148,1	156,4	155,3	155,1	155,2	163,7	163,9	174,5
IMPORTADOS																	
(22)	2710	27101	Hierros y aceros en formas básicas (incluye: Chapas de hierro/acero, Aceros aleados y Perfiles de hierro/acero)	100,0	132,2	130,4	126,9	131,9	131,3	137,2	143,9	140,6	145,0	148,2	147,2	162,8	174,5
(23)	2720	27201	Minerales no ferrosos en formas básicas (incluye: Cobre, Estaño y Manganeso)	100,0	168,6	170,7	171,2	158,3	159,5	178,9	165,5	165,3	164,1	170,4	175,1	191,1	201,2
(24)	2922	29221	Máquinas herramientas (incluye: Máquinas para perforar, taladrar o fresar y Máquinas para rebanar, afilar, amolar, pulir u otro acabado)	100,0	130,9	135,2	135,2	135,2	137,9	138,8	142,4	145,8	145,5	146,8	149,2	152,0	156,9
(25)	2913	29131	Máquinas de uso general y sus partes y piezas (incluye: Piezas y partes para máquinas de uso general -Rodamientos- y Máquinas para uso general -Máquinas para soldar plásticos-)	100,0	144,0	144,7	152,1	153,1	153,8	155,8	155,4	166,2	160,0	160,2	160,5	182,4	182,2
(26)	2413	24131	Sustancias plásticas (incluye: Polietileno y Polipropileno)	100,0	94,5	96,0	100,5	100,8	100,9	100,3	101,2	104,3	113,5	116,2	116,7	123,0	134,8
(27)	2411	24111	Sustancias químicas básicas (incluye: Soda solvay y Pigmentos)	100,0	143,5	145,3	138,3	142,0	145,0	151,3	157,9	156,8	160,2	166,1	165,4	181,0	187,1

(f) Clasificación Industrial Internacional Uniforme. Revisión 3.

(g) Los primeros cinco dígitos corresponden al código de la Clasificación Central Provisional de Productos (CPC) elaborada por la ONU. Los dígitos que siguen corresponden a una clasificación interna. El primer dígito de los códigos CPC de los productos tiene adicionados cinco números para su diferenciación.

Nota: se informa que los cuadros publicados que dan cumplimiento al Decreto 1295/2002 del período septiembre 2017-febrero 2018 (ICC) y enero 2016-febrero 2018 (IPIB) contienen datos preliminares

Cuadro 4. Índice del Costo de la Construcción en el Gran Buenos Aires (ICC), base 1993=100. Índices de los materiales incluidos en el Decreto 1295/2002

Período	Decreto 1295/2002, art.15 ⁽¹⁾			
	c) Pisos y revestimientos	m) Aceros-Hierro aletado	n) Cemento	q) Arena
2017 Feb	130,5	142,4	146,8	144,8
Mar	131,7	142,7	151,1	147,1
Abr	136,1	142,7	152,4	147,4
May	142,1	145,2	153,5	149,0
Jun	142,1	145,8	157,3	151,1
Jul	142,1	150,7	161,4	153,8
Ago	142,1	153,7	164,0	156,4
Sep*	142,1	155,5	168,7	158,8
Oct*	145,8	160,2	169,8	161,0
Nov*	145,8	161,5	172,2	167,2
Dic*	147,8	163,1	178,2	172,4
2018 Ene*	152,9	170,4	184,0	179,9
Feb*	155,0	185,4	188,0	188,0

(1) Los incisos del Decreto 1295/2002 corresponden a las siguientes aperturas del ICC.

c) Baldosa cerámica roja para azotea de 20 x 20 cm; por m².

m) Acero aletado conformado de dureza natural, tipo ADN 420 (IRAM-IAS U 500-528), tensión máxima admisible 2.400 kg/cm², en barra de 10 mm de diámetro; por tonelada.

n) Cemento portland normal; por bolsa de 50 kg.

q) Arena fina; por m³.

Importante: para facilitar su utilización en la redeterminación de precios de contratos de obra pública se presenta el índice con período de referencia octubre 2015=100.

Nota: se informa que los cuadros publicados que dan cumplimiento al Decreto 1295/2002 del período septiembre 2017-febrero 2018 (ICC) y enero 2016-febrero 2018 (IPIB) contienen datos preliminares.

Cuadro 5. Índice del costo de la Construcción en el Gran Buenos Aires (ICC), base 1993=100. Índices de los componentes incluidos en el Decreto 1295/2002

Decreto 1295/2002 Artículo 15 inciso	Insumos	INDEC Informa Cuadro o código CPC (1)	Descripción de la apertura ICC	2015		2017						2018					
				Oct	Feb	Mar	Abr	May	Jun	Jul	Ago	Sep*	Oct*	Nov*	Dic*	Ene*	Feb*
a)	Mano de obra	Cuadro 1.4	Capítulo Mano de obra	100,0	140,5	140,6	152,9	154,0	155,3	169,2	170,6	171,0	171,6	171,2	171,5	171,9	173,2
b)	Albañilería	Cuadro 1.5	Ítem Albañilería	100,0	142,3	142,9	154,6	154,8	155,6	168,2	168,9	169,6	170,5	170,7	171,5	172,7	174,5
d)	Carpinterías	Cuadro 1.5	Ítem Carpintería metálica y herrería	100,0	132,2	132,9	133,5	135,7	135,8	136,6	140,3	141,6	144,2	144,8	145,8	148,7	149,7
f)	Andamios (2)	Cuadro 1.6	Alquiler de andamios	100,0	139,1	145,7	148,3	149,2	151,5	155,0	162,5	162,5	163,6	164,2	166,3	172,2	189,1
g)	Artefactos de iluminación y cableado	Cuadro 1.5	Ítem Instalación eléctrica	100,0	151,5	151,6	152,0	159,4	161,3	171,8	176,4	180,2	182,7	183,0	184,6	187,8	190,3
h)	Caños de PVC para instalaciones varias	Cuadro 1.9	Caños de PVC	100,0	148,2	151,2	153,7	156,4	156,3	161,9	163,9	168,5	170,0	173,0	174,5	179,5	182,0
p)	Gastos generales	Cuadro 1.4	Capítulo Gastos generales	100,0	174,2	180,5	188,6	191,3	195,4	201,8	203,0	203,7	204,3	205,5	222,5	226,8	235,2
r)	Artefactos para baño y grifería	Cuadro 1.5	Ítem Instalación sanitaria y contra incendios	100,0	137,1	139,6	140,1	142,2	146,5	147,6	154,0	157,7	158,8	160,8	163,7	166,2	174,5
s)	Hormigón	Cuadro 1.9	Hormigón elaborado	100,0	146,7	151,3	152,7	156,8	161,1	166,5	173,2	179,7	186,4	192,2	198,9	207,0	210,7
u)	Válvulas de bronce	4324041	Llave esclusa de bronce	100,0	114,6	117,7	117,7	121,1	121,1	124,9	127,4	132,5	133,7	137,6	139,6	140,2	143,5
v)	Electrobombas	4322032	Electrobomba trifásica 7,5 HP	100,0	157,5	157,1	158,8	159,6	162,8	163,5	168,0	169,3	170,1	171,4	172,2	182,4	188,4

(1) Clasificación Central Provisional de Productos (CPC) elaborada por la ONU.

(2) En la presentación de los valores del inciso f) desde el mes de agosto de 2006 se adoptó el promedio ponderado para agrupar los índices de los distintos tipos de alquiler de andamios.

Importante: para facilitar su utilización en la redeterminación de precios de contratos de obra pública se presenta el índice con período de referencia octubre 2015=100

Nota: se informa que los cuadros publicados que dan cumplimiento al Decreto 1295/2002 del período septiembre 2017-febrero 2018 (ICC) y enero 2016-febrero 2018 (IPIB) contienen datos preliminares.

Cuadro 6. Índice del Costo de la Construcción en el Gran Buenos Aires (ICC), base 1993=100. Índices de algunos servicios para la construcción.

Código CPC ⁽¹⁾	Servicios de alquiler	2015				2017							2018		
		Oct	Feb	Mar	Abr	May	Jun	Jul	Ago	Sep*	Oct*	Nov*	Dic*	Ene*	Feb*
83107-1	Andamios	100,0	139,1	145,7	148,3	149,2	151,5	155,0	162,5	162,5	163,6	164,2	166,3	172,2	189,1
71240-21	Camión con acoplado ⁽²⁾	100,0	151,1	152,1	160,8	160,4	161,4	161,5	167,4	168,1	168,5	169,9	171,7	185,9	188,0
71240-31	Camión playo ⁽²⁾	100,0	124,7	129,9	137,5	137,5	138,3	138,3	139,7	139,8	144,4	144,4	145,2	158,1	159,1
71240-11	Camión volcador	100,0	176,7	189,2	189,2	199,1	213,1	220,3	220,3	220,3	220,3	220,3	220,3	228,9	228,9
74110-11	Contenedor tipo volquete	100,0	165,8	177,5	177,5	177,5	177,5	177,5	187,6	187,6	187,6	197,6	211,0	214,4	227,8
71233-11	Camioneta	100,0	157,2	169,9	169,9	169,9	184,1	185,9	185,9	185,9	185,9	185,9	190,3	203,6	212,4
51800-11	Pala cargadora	100,0	161,3	161,3	161,3	170,3	170,3	174,6	174,6	174,6	174,6	174,6	174,6	174,6	179,0
51800-21	Retroexcavadora	100,0	148,7	148,7	157,4	157,4	157,4	160,9	160,9	160,9	160,9	160,9	160,9	160,9	160,9

(1) Los primeros cinco dígitos corresponden al código de la Clasificación Central Provisional de Productos (CPC) elaborada por la ONU. Los dígitos que siguen al guión corresponden a una clasificación interna.

(2) Los precios de estos servicios no intervienen en el cálculo del ICC base 1993=100.

Importante: para facilitar su utilización en la redeterminación de precios de contratos de obra pública se presenta el índice con período de referencia octubre 2015=100

Nota: los cuadros publicados que dan cumplimiento al Decreto 1295/2002 del período septiembre de 2017-febrero de 2017 (ICC) y enero de 2016-febrero de 2018 (PIB) contienen datos preliminares.

Cuadro 7. Índice del Costo de la Construcción en el Gran Buenos Aires (ICC), base 1993=100. Índices del capítulo Mano de obra, mayor desagregación disponible

Código CPC ⁽¹⁾	Aperturas	2015				2017							2018		
		Oct	Feb	Mar	Abr	May	Jun	Jul	Ago	Sep*	Oct*	Nov*	Dic*	Ene*	Feb*
	Mano de obra	100,0	140,5	140,6	152,9	154,0	155,3	169,2	170,6	171,0	171,6	171,2	171,5	171,9	173,2
	Mano de obra asalariada	100,0	139,9	139,8	154,6	154,3	154,9	170,3	171,0	170,9	171,3	170,8	171,1	171,5	172,2
	Mano de obra directa														
	(en albañilería y hormigón armado)	100,0	139,2	139,3	154,2	154,5	154,6	169,9	170,3	170,2	170,9	171,0	171,2	171,6	172,3
51560-11	Oficial especializado	100,0	139,1	139,3	153,8	154,5	155,1	170,3	171,5	171,4	173,4	173,6	174,2	175,3	177,4
51560-12	Oficial	100,0	139,8	139,9	154,9	155,0	155,0	170,3	170,4	170,4	170,7	170,8	171,0	171,3	171,8
51560-13	Medio oficial	100,0	138,2	138,3	153,1	153,3	153,5	168,6	168,7	168,8	168,6	168,6	168,6	168,6	168,6
51560-14	Ayudante	100,0	138,8	138,9	154,0	154,1	154,1	169,4	169,5	169,5	169,5	169,5	169,5	169,4	169,5
51560-32	Mano de obra indirecta														
	(capataz de primera) ⁽²⁾	100,0	141,4	141,3	155,1	154,9	154,7	169,0	169,7	170,6	171,3	172,5	174,5	176,8	178,6
81291-1	Seguro de accidentes de trabajo⁽³⁾	100,0	142,9	141,7	156,4	153,2	156,0	172,8	174,7	174,2	173,5	169,5	169,5	169,5	169,5
	Subcontratos de mano de obra	100,0	143,6	144,7	144,7	152,7	157,2	163,6	168,8	171,3	172,7	172,8	173,6	174,0	178,2
51641-1	Instalación eléctrica	100,0	151,1	151,1	151,1	161,1	162,6	174,7	179,3	183,0	185,2	185,3	188,0	189,3	189,3
51620-1	Instalación sanitaria	100,0	139,8	139,7	139,7	139,7	152,3	152,3	164,5	168,4	168,4	168,4	168,4	168,4	185,0
51690-1	Instalación contra incendio	100,0	137,1	137,1	137,1	137,1	147,7	154,7	160,4	160,4	160,4	166,6	166,6	166,6	167,4
51630-1	Instalación de gas	100,0	135,6	135,6	135,6	138,8	145,7	145,7	151,5	153,7	153,7	153,7	153,7	153,7	153,7
51720-1	Yesería	s	s	s	s	s	s	s	s	s	s	s	s	s	s
51730-1	Pintura	100,0	142,1	145,8	145,8	158,4	159,5	164,8	165,9	166,8	169,3	169,3	169,3	169,3	169,3

(1) Los primeros cinco dígitos corresponden al código de la Clasificación Central Provisional de Productos (CPC) elaborada por la ONU. Los dígitos que siguen al guión corresponden a una clasificación interna.

(2) El último valor de la serie repite el valor del mes anterior porque los datos llegan después de la fecha de cierre.

(3) La cantidad de valores repetidos al final de la serie, depende del atraso con que se recibe la información.

Importante: para facilitar su utilización en la redeterminación de precios de contratos de obra pública se presenta el índice con período de referencia octubre 2015=100

Nota: se informa que los cuadros publicados que dan cumplimiento al Decreto 1295/2002 del período septiembre 2017-febrero 2018 (ICC) y enero 2016-febrero 2018 (PIB) contienen datos preliminares.

Los códigos CPC sujetos al secreto estadístico no pueden ser difundidos al público a ese nivel de apertura; en consecuencia, se expone en el cuadro 8 una clasificación susceptible de ser publicada.

Cuadro 8. Índices del capítulo Mano de obra, desagregación disponible

Aperturas	2015			2017								2018		
	Oct	Feb	Mar	Abr	May	Jun	Jul	Ago	Sep*	Oct*	Nov*	Dic*	Ene*	Feb*
Yesería (incluye: mano de obra de subcontrato de yesería y sus materiales intervinientes para dicho ítem)	100,0	142,7	143,6	144,4	154,9	155,2	166,7	167,2	167,7	168,7	169,6	170,2	172,2	173,5

Nota: los cuadros publicados que dan cumplimiento al Decreto 1295/2002 del período septiembre de 2017-febrero de 2018 (ICC) y enero de 2016-febrero de 2018 (IPIB) contienen datos preliminares.

Cuadro 9. Índice del Costo de la Construcción en el Gran Buenos Aires (ICC), base 1993=100. Índices de equipos para la construcción

Código CPC (¹)	Concepto	2015			2017								2018		
		Oct	Feb	Mar	Abr	May	Jun	Jul	Ago	Sep*	Oct*	Nov*	Dic*	Ene*	Feb*
43520-11	Guinche 1.200 kg	100,0	170,3	170,3	172,6	172,6	172,6	175,1	175,1	175,1	179,9	179,9	179,9	189,2	189,2
44440-2	Hormigoneras de 130 a 300 litros	100,0	162,9	162,9	165,5	165,6	165,6	171,1	171,1	172,7	177,7	177,7	180,7	189,6	188,1
44221-11	Mesa de corte de cerámicos	100,0	217,0	217,0	218,9	218,9	218,9	221,0	221,0	221,0	228,8	228,8	228,8	240,2	240,2
44221-12	Mesa de corte de mosaicos	100,0	157,8	157,8	160,3	160,3	160,3	162,9	162,9	162,9	168,4	168,4	168,4	179,5	179,5
43520-21	Pluma 300 kg	100,0	191,8	191,8	197,1	197,1	197,1	202,6	202,6	202,6	202,6	202,6	202,6	208,4	208,4
44231-21	Taladro percutor	100,0	152,4	151,9	154,5	156,6	156,6	160,1	162,0	167,2	167,2	169,6	171,8	175,5	175,5
44440-11	Trituradora a mandíbula	s	s	s	s	s	s	s	s	s	s	s	s	s	s
44231-11	Vibrador a péndulo	100,0	174,6	174,6	177,4	177,4	177,4	180,3	180,3	180,3	195,6	195,6	195,9	199,0	215,4

(¹) Los primeros cinco dígitos corresponden al código de la Clasificación Central Provisional de Productos (CPC) elaborada por la ONU. Los dígitos que siguen al guión corresponden a una clasificación interna.

Importante: para facilitar su utilización en la redeterminación de precios de contratos de obra pública se presenta el índice con período de referencia octubre 2015=100

Nota: se informa que los cuadros publicados que dan cumplimiento al Decreto 1295/2002 del período septiembre 2017-febrero 2018 (ICC) y enero 2016-febrero 2018 (IPIB) contienen datos preliminares.

**Cuadro 10. Índice del Costo de la Construcción en el Gran Buenos Aires (ICC), Base 1993=100.
Índices del capítulo Gastos generales**

Código CPC (¹)	Descripción	2015					2017					2018				
		Oct	Feb	Mar	Abr	May	Jun	Jul	Ago	Sep*	Oct*	Nov*	Dic*	Ene*	Feb*	
18000-1	Agua para construcción	100,0	1.618,9	1.618,9	1.618,9	1.618,9	1.993,7	1.993,7	1.993,7	1.993,7	1.993,7	1.993,7	1.993,7	1.993,7	1.993,7	
83107-1	Alquiler de andamios	100,0	139,1	145,7	148,3	149,2	151,5	155,0	162,5	162,5	163,6	164,2	166,3	172,2	189,1	
71240-11	Alquiler de camión volcador	100,0	176,7	189,2	189,2	199,1	213,1	220,3	220,3	220,3	220,3	220,3	220,3	228,9	228,9	
71233-11	Alquiler de camioneta	100,0	157,2	169,9	169,9	169,9	184,1	185,9	185,9	185,9	185,9	185,9	190,3	203,6	212,4	
51800-11	Alquiler de pala cargadora	100,0	161,3	161,3	161,3	170,3	170,3	174,6	174,6	174,6	174,6	174,6	174,6	174,6	179,0	
51800-21	Alquiler de retroexcavadora	100,0	148,7	148,7	157,4	157,4	157,4	160,9	160,9	160,9	160,9	160,9	160,9	160,9	160,9	
74110-11	Alquiler de volquete	100,0	165,8	177,5	177,5	177,5	177,5	177,5	187,6	187,6	187,6	197,6	211,0	214,4	227,8	
51560-31	Capataz general de obra	100,0	137,9	137,8	151,6	151,4	151,6	166,2	167,0	167,6	168,1	168,5	169,2	170,0	170,7	
53111-1	Casilla para obrador	100,0	140,2	141,5	150,8	152,4	152,6	161,2	161,4	162,6	163,6	164,1	165,5	166,8	170,2	
54400-1	Cerco de obra	100,0	139,9	141,5	149,1	151,3	151,6	158,4	158,5	160,1	161,3	161,8	163,6	164,9	169,3	
18000-21	Conexión de agua	100,0	245,7	245,7	245,7	245,7	245,7	245,7	245,7	245,7	245,7	245,7	245,7	245,7	245,7	
18000-22	Conexión de desagüe cloacal	100,0	239,9	239,9	239,9	239,9	239,9	239,9	239,9	239,9	239,9	239,9	239,9	239,9	239,9	
88700-2	Conexión de energía eléctrica	100,0	742,7	742,7	742,7	742,7	742,7	742,7	742,7	742,7	742,7	742,7	828,9	828,9	928,1	
88700-31	Conexión de gas	100,0	100,0	100,0	2.555,7	2.555,7	2.555,7	2.555,7	2.555,7	2.555,7	2.555,7	2.555,7	2.942,2	2.942,2	2.942,2	
	Depreciación de equipo	100,0	158,1	158,4	159,2	160,9	161,9	167,3	168,5	169,0	172,1	173,0	174,6	184,8	187,1	
88700-1	Luz y fuerza motriz para obra	100,0	618,7	668,1	668,1	668,1	668,1	668,1	668,1	668,1	668,1	668,1	1.040,3	1.040,3	1.136,5	
31210-11	Madera para encofrado	100,0	139,2	142,0	143,8	147,9	148,3	148,8	148,5	151,6	153,6	154,2	157,5	158,5	166,4	
81295-1	Seguro de incendio de obra	100,0	99,9	99,9	99,9	99,9	97,2	97,2	97,2	97,2	97,2	97,2	97,2	97,2	97,2	
81297-1	Seguro de responsabilidad civil contra terceros	100,0	100,0	100,0	100,0	100,0	100,0	100,0	100,0	100,0	100,0	100,0	100,0	100,0	100,0	
51560-21	Sereno	100,0	140,5	140,9	154,1	155,9	157,9	171,2	171,4	171,3	171,3	172,5	174,3	176,4	177,7	
31100-11	Tirante sin cepillar	100,0	145,5	148,8	152,3	154,2	155,0	155,6	157,0	158,9	160,3	162,0	164,2	171,6	176,2	
53211-11	Túnel peatonal	100,0	140,0	141,3	150,9	152,5	152,7	161,7	161,9	163,0	163,9	164,3	165,6	166,9	169,9	

(¹) Los primeros cinco dígitos corresponden al código de la Clasificación Central Provisional de Productos (CPC) elaborada por la ONU. Los dígitos que siguen al guión corresponden a una clasificación interna.

Importante: para facilitar su utilización en la redeterminación de precios de contratos de obra pública se presenta el índice con período de referencia octubre 2015=100

Nota: se informa que los cuadros publicados que dan cumplimiento al Decreto 1295/2002 del período septiembre 2017-febrero 2018 (ICC) y enero 2016-febrero 2018 (IPIB) contienen datos preliminares.

**Cuadro 11. Índice del Costo de la Construcción en el Gran Buenos Aires (ICC), base 1993=100.
Índices del capítulo Materiales, mayor desagregación disponible**

Notas	Código CPC (¹)	Descripción	2015		2017								2018			
			Oct	Feb	Mar	Abr	May	Jun	Jul	Ago	Sep*	Oct*	Nov*	Dic*	Ene*	Feb*
	37210-51	Accesorios de loza para baño de calidad media	100,0	124,9	124,7	126,2	126,2	128,6	128,6	130,7	134,7	135,4	137,4	138,7	139,5	142,5
	37210-52	Accesorios de loza para baño de calidad inferior	100,0	150,3	150,3	150,3	154,9	154,9	154,9	158,5	159,6	159,6	164,8	171,8	171,9	174,5
	42911-81	Accesorios metálicos para baño	100,0	133,2	136,0	139,0	141,5	143,7	144,7	152,1	163,0	163,0	164,9	168,6	168,6	177,2
	41242-11	Acero aletado conformado, en barra	100,0	142,4	142,7	142,7	145,2	145,8	150,7	153,7	155,5	160,2	161,5	163,1	170,4	185,4
	37440-21	Adhesivo para pisos y revestimientos cerámicos	100,0	148,2	150,9	154,9	155,8	156,2	160,2	162,9	166,8	171,0	171,6	175,3	178,6	182,6
	38130-13	Alacena de cocina de madera, de calidad inferior	100,0	152,9	158,7	158,7	158,7	161,9	161,9	161,9	166,2	171,5	171,5	171,5	175,1	175,1
	38130-12	Alacena de cocina de madera, de calidad media	100,0	206,5	223,7	229,9	236,5	249,0	249,0	249,0	249,0	254,9	268,8	268,8	268,8	273,9
	38130-11	Alacena de cocina de madera, de calidad superior	100,0	160,4	170,7	170,7	170,7	178,5	178,5	178,5	178,5	182,4	191,9	191,9	191,9	195,3
	27230-11	Alfombra de pelo cortado de material sintético, con colocación	100,0	150,3	150,3	151,9	151,7	151,7	156,8	161,1	162,5	163,6	164,7	164,7	168,6	171,8
	44821-11	Anafe a gas	100,0	127,9	127,9	130,3	131,7	134,1	137,1	141,1	147,0	154,9	157,5	160,6	160,6	165,8
	37560-11	Anillo para cámara de inspección de PVC	100,0	141,6	143,0	144,7	144,7	148,5	148,5	153,8	157,1	161,7	161,6	164,7	172,4	177,4
	15400-11	Arcilla expandida	100,0	208,2	210,8	217,5	217,5	217,5	220,7	220,7	233,9	233,9	233,9	233,9	233,9	241,8
	15310-11	Arena fina	100,0	144,8	147,1	147,4	149,0	151,1	153,8	156,4	158,8	161,0	167,2	172,4	179,9	188,0
	46531-11	Artefacto de iluminación	100,0	129,5	127,9	128,5	128,3	128,9	131,7	132,9	141,5	142,2	141,8	142,1	146,1	144,2
	43540-11	Ascensor de 15 paradas	100,0	156,7	157,1	157,2	160,8	161,7	164,9	169,4	176,8	177,7	178,3	179,6	181,3	183,0
	43540-12	Ascensor de 7 paradas	100,0	158,0	158,3	159,0	162,3	163,4	163,9	168,1	176,8	177,1	177,4	177,9	179,8	180,8
(1)	37370-21	Azulejo	s	s	s	s	s	s	s	s	s	s	s	s	s	
(1)	37370-11	Baldosa cerámica esmaltada	s	s	s	s	s	s	s	s	s	s	s	s	s	
(1)	37370-12	Baldosa cerámica roja	s	s	s	s	s	s	s	s	s	s	s	s	s	
	37690-11	Baldosa de laja negra	100,0	155,4	161,0	163,1	163,6	165,8	169,5	171,3	176,0	177,1	178,6	185,2	186,5	200,8
	42911-11	Bañera de chapa porcelanizada	100,0	125,1	122,1	122,1	123,6	123,6	123,6	126,7	129,8	129,8	131,7	133,5	136,3	137,4
	37129-11	Bañera de plástico reforzado con fibra de vidrio	100,0	137,2	139,7	138,5	140,1	141,6	141,6	145,5	148,3	148,3	148,3	150,5	150,5	151,9
	35110-41	Barniz con poliuretano	100,0	141,5	145,9	141,5	144,8	149,0	151,2	160,6	165,5	165,9	170,0	172,1	176,5	189,0
	37210-23	Bidé de calidad inferior	100,0	137,2	138,4	131,9	135,4	135,4	136,3	137,1	139,7	139,7	143,5	150,8	152,5	156,0
	37210-22	Bidé de calidad media	100,0	138,5	140,1	143,2	148,6	147,6	149,9	150,4	154,2	154,2	165,6	166,9	170,6	175,2
	37210-21	Bidé de calidad superior	100,0	131,7	133,2	133,1	136,9	136,9	136,9	141,8	145,6	145,6	151,4	153,5	152,5	153,5
	41543-21	Boca de acceso de plomo	100,0	148,2	148,5	150,3	152,8	152,8	152,8	161,1	161,3	164,8	165,6	166,3	166,3	169,5
	46340-31	Cable con conductor unipolar	100,0	137,0	137,9	139,7	140,6	144,4	153,8	164,8	171,2	173,7	179,0	178,8	193,9	205,5
	46320-11	Cable coaxial 75 ohms	100,0	148,7	147,7	147,7	159,8	171,6	182,1	185,4	188,0	177,3	182,7	182,5	184,5	194,1
	46340-11	Cable telefónico de 1 par	100,0	143,2	143,4	146,4	146,0	147,2	151,5	147,2	162,8	162,8	167,0	166,9	171,8	178,2
	46340-12	Cable telefónico de 101 pares	100,0	146,7	145,4	147,5	146,8	150,0	159,5	153,0	173,8	174,5	177,5	177,5	197,3	195,6
	46340-21	Cable tipo Sintenax	100,0	132,4	135,1	136,0	138,4	138,6	144,9	163,7	170,2	171,1	175,1	176,2	185,5	191,6
	46212-21	Caja de chapa c/tablero trifásico	100,0	134,0	135,3	131,2	131,6	140,5	141,6	140,5	138,1	138,5	139,0	139,4	141,4	145,8
	42999-23	Caja de chapa para tablero	100,0	139,8	137,9	137,9	137,9	141,0	141,5	148,0	150,5	150,3	151,2	152,9	155,4	162,9
	42999-21	Caja octogonal de chapa para instalación eléctrica	100,0	153,7	154,8	155,8	155,8	158,3	160,0	165,7	166,7	167,5	167,5	167,5	167,5	173,1
	42999-31	Caja para pares telefónicos	100,0	136,8	141,7	141,7	142,6	142,6	168,8	145,1	168,8	168,9	177,3	181,9	186,4	190,5
	42999-22	Caja rectangular de chapa para instalación eléctrica	100,0	152,4	152,4	152,9	152,9	156,0	161,4	166,5	166,9	168,2	168,2	168,2	170,0	173,5
(2)	31600-63	Cajonera para placard, de calidad inferior	s	s	s	s	s	s	s	s	s	s	s	s	s	
(2)	31600-62	Cajonera para placard, de calidad media	s	s	s	s	s	s	s	s	s	s	s	s	s	
(2)	31600-61	Cajonera para placard, de calidad superior	s	s	s	s	s	s	s	s	s	s	s	s	s	
	37420-11	Cal aérea hidratada	100,0	150,8	154,8	156,6	156,4	161,6	162,6	164,2	171,7	172,6	175,1	177,0	190,2	195,1
	37420-12	Cal hidráulica hidratada	100,0	151,1	155,0	155,7	158,3	162,4	165,6	170,9	172,7	178,6	182,6	186,4	192,9	196,9

(continúa)

Cuadro 11. Índices del capítulo Materiales, mayor desagregación disponible (continuación)

Notas	Código CPC (1)	Descripción	2015			2017							2018			
			Oct	Feb	Mar	Abr	May	Jun	Jul	Ago	Sep*	Oct*	Nov*	Dic*	Ene*	Feb*
	44822-11	Calefactor de tiro balanceado	100,0	150,1	150,1	164,6	166,8	166,8	158,9	158,9	158,9	164,3	169,2	174,1	180,6	183,8
	44826-11	Calefón de tiro balanceado	100,0	132,7	134,5	138,8	142,8	143,0	146,7	147,7	149,4	151,8	151,8	151,8	151,8	158,0
	44826-12	Calefón de tiro natural	100,0	135,0	136,2	136,9	139,3	140,3	134,1	135,3	140,4	143,2	144,4	144,4	144,4	147,9
	42911-21	Canilla de bronce	100,0	139,4	142,5	140,3	149,4	149,4	151,7	154,1	156,1	156,1	159,0	164,7	169,5	172,3
	41277-21	Caño de acero para instalaciones eléctricas	100,0	146,3	146,1	148,9	151,1	156,9	164,6	166,3	168,4	175,3	174,8	170,4	178,6	191,5
	41277-11	Caño de chapa galvanizada	100,0	147,5	148,4	149,8	150,7	151,2	153,4	155,0	156,2	157,5	158,7	161,7	170,4	172,6
	41516-11	Caño de cobre de 0,013 m	100,0	130,6	136,3	136,3	138,4	139,1	142,7	146,2	157,5	165,6	166,8	168,2	177,8	177,8
	41516-12	Caño de cobre de 0,019 m	100,0	113,5	117,3	118,0	118,4	118,4	118,4	127,7	129,1	139,4	139,4	147,0	155,0	155,0
	41273-11	Caño de hierro fundido de 0,064 m	100,0	125,1	137,2	137,2	137,2	137,2	137,2	143,6	143,6	143,6	143,6	152,0	152,9	155,7
	41273-12	Caño de hierro fundido de 0,100 m	100,0	123,2	134,1	134,1	134,1	134,1	134,1	140,5	140,5	140,5	140,5	149,6	156,3	159,1
	41277-41	Caño de hierro galvanizado	100,0	148,4	148,3	148,3	150,2	151,7	154,7	164,2	168,5	169,7	173,7	178,3	183,9	200,8
	41277-31	Caño de hierro negro con revestimiento epoxi	100,0	160,0	160,0	160,4	161,4	164,8	166,9	176,8	178,7	181,0	184,3	187,7	204,7	211,8
	41543-11	Caño de plomo	100,0	135,5	137,9	138,7	138,7	138,7	138,7	149,4	149,4	155,3	158,1	158,1	158,8	158,8
	36320-21	Caño de polipropileno de 0,013 m	100,0	128,2	129,9	128,8	138,5	139,0	140,7	142,6	143,9	145,3	148,2	149,8	151,7	157,7
	36320-22	Caño de polipropileno de 0,019 m	100,0	138,9	140,3	141,7	144,8	147,7	151,9	155,2	157,5	158,7	159,8	162,0	162,7	179,2
	36320-11	Caño de PVC de 0,063 m	100,0	157,9	160,4	162,6	166,2	166,2	171,7	174,4	176,7	178,6	183,2	184,9	189,8	191,1
	36320-12	Caño de PVC de 0,110 m	100,0	139,8	143,2	146,0	148,0	147,9	153,4	154,8	161,5	162,6	164,2	165,7	170,7	174,1
	15320-11	Canto rodado natural	100,0	131,6	135,3	137,2	140,9	142,4	145,7	153,3	157,8	167,2	181,8	186,2	193,1	199,0
	37350-61	Cascote	100,0	140,5	141,2	141,6	145,3	147,3	148,8	148,8	150,0	152,5	156,6	156,3	157,9	165,6
	37440-31	Cemento de albañilería	100,0	152,8	157,5	159,5	159,8	162,2	168,3	168,9	173,3	174,8	177,7	184,6	191,9	199,0
	37440-11	Cemento portland normal, en bolsa	100,0	146,8	151,1	152,4	153,5	157,3	161,4	164,0	168,7	169,8	172,2	178,2	184,0	188,0
	44821-21	Cocina a gas	100,0	135,2	135,3	136,9	139,9	141,4	144,3	148,1	150,9	159,0	159,0	163,3	163,3	169,7
	36320-31	Codo con base de PVC	100,0	157,0	160,1	163,3	165,8	167,6	170,5	174,2	181,3	183,6	183,6	185,0	192,3	194,7
	41278-12	Codo de hierro negro con revestimiento epoxi de 0,013 m	100,0	139,6	148,8	149,6	153,4	156,6	158,6	165,2	167,4	170,1	171,6	173,6	173,6	179,6
	41278-11	Codo de hierro negro con revestimiento epoxi de 0,025 m	100,0	146,1	152,9	152,9	157,1	160,0	161,5	166,9	169,9	170,4	172,1	175,9	176,2	182,6
	36320-41	Codo de polipropileno	100,0	135,9	136,4	140,2	144,1	146,8	147,4	150,8	149,4	152,6	152,6	158,5	167,7	172,5
	41516-21	Codo para caño de cobre	100,0	152,9	152,9	158,4	160,4	161,9	165,2	167,8	167,8	170,0	170,1	178,9	185,3	187,2
(3)	41278-22	Codo tipo PROSA	s	s	s	s	s	s	s	s	s	s	s	s	s	s
	46350-11	Conductor revestido para puesta a tierra	100,0	133,6	134,5	134,5	136,6	135,7	141,9	157,9	164,0	170,4	171,9	173,9	183,6	191,9
	41278-41	Conector de chapa cincada	100,0	149,2	150,2	154,1	155,1	156,2	164,6	168,1	173,5	176,7	176,9	176,9	177,1	184,9
	42999-11	Conexión flexible cromada	100,0	134,9	139,1	139,0	141,3	139,4	141,9	145,3	149,6	147,0	150,9	152,0	156,0	157,5
	36320-51	Conexión flexible de plástico	100,0	129,9	131,5	133,1	135,4	137,9	138,8	140,6	142,2	143,3	144,3	145,7	146,7	151,5
	31600-12	Cortina de enrollar común de madera	100,0	135,2	138,1	138,1	140,4	144,6	144,6	158,9	158,9	158,9	161,5	162,1	164,4	164,4
	36950-11	Cortina de enrollar de PVC	100,0	146,7	149,3	150,5	150,5	150,5	154,3	156,4	156,4	158,9	159,2	159,4	162,3	165,1
	31600-11	Cortina de enrollar regulable de madera	100,0	127,3	130,1	130,1	135,2	135,2	135,2	138,8	138,8	138,8	141,9	144,6	151,8	151,8
	37112-11	Cristal transparente de 4 mm, con colocación	100,0	154,2	157,3	160,8	163,5	163,5	164,8	169,5	169,5	170,5	174,0	176,4	177,6	185,4
	41278-31	Curva de hierro fundido	100,0	136,7	148,8	149,9	149,9	149,9	149,9	149,9	149,9	149,8	149,8	159,0	159,8	162,6
	41278-13	Curva de hierro negro con revestimiento epoxi	100,0	138,0	144,9	146,3	151,4	154,8	157,0	164,0	166,0	169,1	170,5	170,6	171,3	176,9
	37570-11	Depósito de fibrocemento para inodoro	100,0	139,9	139,9	139,9	157,2	157,2	162,1	162,1	162,1	162,2	165,6	165,6	170,5	174,2
	43220-11	Electrobomba monofásica 1/3 HP	100,0	168,3	168,3	168,3	170,8	170,2	178,4	178,8	178,6	179,3	179,7	179,7	191,1	196,0
	43220-12	Electrobomba monofásica 3/4 HP	100,0	154,0	153,9	152,4	149,9	149,9	153,0	154,6	154,4	154,8	155,3	155,4	164,9	169,8
	43220-21	Electrobomba monofásica cloacal 1/3 HP	100,0	161,5	161,5	157,7	145,3	145,3	153,0	153,0	153,0	153,0	153,0	153,0	165,9	164,7
	43220-22	Electrobomba monofásica pluvial 1/3 HP	100,0	188,8	188,4	188,6	188,9	190,6	194,1	198,9	198,2	198,9	199,9	197,8	210,4	216,7
	43220-23	Electrobomba monofásica pluvial 3/4 HP	100,0	163,1	164,0	166,2	168,1	167,8	177,3	178,0	179,0	180,4	180,4	181,6	186,5	188,4

(continúa)

Cuadro 11. Índices del capítulo Materiales, mayor desagregación disponible (continuación)

Notas	Código CPC (1)	Descripción	2015			2017							2018			
			Oct	Feb	Mar	Abr	May	Jun	Jul	Ago	Sep*	Oct*	Nov*	Dic*	Ene*	Feb*
	43220-31	Electrobomba trifásica 1,5 HP	100,0	151,1	151,0	150,5	146,9	148,5	152,8	154,9	154,5	155,0	155,7	155,7	166,1	171,3
	43220-32	Electrobomba trifásica 7,5 HP	100,0	157,5	157,1	158,8	159,6	162,8	163,5	168,0	169,3	170,1	171,4	172,2	182,4	188,4
	41278-32	Embudo de hierro fundido	100,0	143,0	155,8	157,1	157,1	157,1	157,1	157,1	157,1	157,1	157,0	167,0	167,7	170,8
	36320-32	Embudo de PVC	100,0	140,4	143,8	146,5	148,6	148,6	151,1	156,3	159,5	163,5	163,5	164,7	170,4	173,5
(3)	41278-23	Empalme tipo PROSA	s	s	s	s	s	s	s	s	s	s	s	s	s	
	35110-11	Enduido plástico al agua para exteriores	100,0	141,0	142,2	142,1	145,1	146,1	149,6	154,8	157,3	158,7	160,4	164,0	166,9	174,5
	35110-12	Enduido plástico al agua para interiores	100,0	137,2	142,0	139,8	141,1	141,2	144,9	150,7	152,6	152,7	158,5	162,1	164,2	169,3
	35110-21	Esmalte sintético brillante	100,0	132,3	136,7	134,8	136,3	139,0	142,6	146,8	152,5	153,0	155,3	160,7	161,3	170,2
	35110-22	Esmalte sintético semimate	100,0	141,1	144,1	143,5	145,2	148,6	152,4	159,0	162,8	163,0	165,5	169,1	170,7	180,1
	41547-11	Estaño al 50%	100,0	153,2	155,3	158,1	159,0	161,1	163,2	164,5	167,3	169,3	171,7	171,9	176,7	184,8
(4)	31600-73	Estantes y divisiones para placard, de calidad inferior	s	s	s	s	s	s	s	s	s	s	s	s	s	
(4)	31600-72	Estantes y divisiones para placard, de calidad media	s	s	s	s	s	s	s	s	s	s	s	s	s	
(4)	31600-71	Estantes y divisiones para placard, de calidad superior	s	s	s	s	s	s	s	s	s	s	s	s	s	
	35110-61	Fijador al agua	100,0	146,6	147,8	146,6	146,3	145,8	149,2	155,7	157,2	158,0	161,7	163,9	165,4	170,3
	31600-53	Frente de placard de madera, de calidad inferior	100,0	129,2	129,4	130,9	130,4	131,7	136,5	138,7	139,7	140,7	142,0	146,1	147,9	149,5
	31600-51	Frente de placard de madera, de calidad superior	100,0	130,2	131,9	134,9	134,6	135,3	139,7	144,7	144,7	145,2	145,2	145,9	149,8	150,4
	37550-21	Gabinete para medidor de gas	100,0	137,6	137,6	143,3	143,8	144,7	149,3	150,2	150,1	150,1	151,9	153,9	158,5	159,6
	42999-41	Gabinete para medidor monofásico	100,0	124,6	124,4	124,4	128,1	128,1	127,8	129,2	130,2	133,1	135,5	136,0	136,6	141,6
	42911-53	Grifería para bidé de calidad inferior	100,0	138,9	142,9	143,3	149,6	151,4	152,6	155,7	157,6	158,3	167,6	170,8	182,2	
	42911-52	Grifería para bidé de calidad media	100,0	131,8	137,5	137,1	139,1	143,6	143,1	146,1	151,5	151,5	156,0	162,3	162,3	178,7
	42911-51	Grifería para bidé de calidad superior	100,0	150,8	156,6	155,8	160,9	162,1	166,0	168,6	172,8	176,0	181,2	187,5	191,5	202,2
	42911-43	Grifería para cocina de calidad inferior	100,0	132,7	138,3	138,8	145,0	149,1	149,1	153,5	159,8	160,2	162,4	171,0	171,8	185,0
	42911-42	Grifería para cocina de calidad media	100,0	135,5	140,2	141,3	147,7	148,8	150,0	153,4	156,5	156,5	158,3	161,5	166,4	179,0
	42911-41	Grifería para cocina, monocomando, de calidad superior	100,0	135,1	140,4	140,7	143,9	144,1	144,1	149,5	155,1	155,1	159,0	164,6	164,6	174,8
	42911-56	Grifería para ducha de calidad inferior	100,0	139,2	145,0	145,3	149,0	151,1	154,4	158,7	163,7	163,7	166,7	173,5	176,5	188,9
	42911-55	Grifería para ducha de calidad media	100,0	137,3	142,5	142,8	149,1	155,5	155,0	157,0	159,2	160,4	162,1	166,5	167,9	183,6
	42911-54	Grifería para ducha de calidad superior	100,0	138,0	144,2	142,8	146,9	148,3	150,5	155,6	162,9	162,9	165,7	173,2	176,0	187,7
	42911-32	Grifería para lavadero de calidad inferior	100,0	135,8	141,2	141,7	145,0	147,2	149,1	153,9	162,4	162,4	165,1	173,1	175,4	185,7
	42911-31	Grifería para lavadero de calidad media	100,0	137,2	142,8	144,1	151,3	151,5	151,5	153,9	157,5	157,5	162,5	167,5	169,9	174,1
	42911-59	Grifería para lavatorio de calidad inferior	100,0	139,0	142,7	142,7	147,9	151,0	152,3	154,7	157,9	159,2	160,6	169,9	173,0	185,4
	42911-58	Grifería para lavatorio de calidad media	100,0	132,6	135,9	134,2	142,6	149,5	146,6	149,4	154,6	154,6	159,3	165,8	167,9	183,0
	42911-57	Grifería para lavatorio de calidad superior	100,0	136,1	141,3	141,3	144,3	145,9	148,1	150,6	157,4	157,4	159,8	167,2	169,6	179,6
	43923-21	Hidrante completo, con manguera y gabinete	100,0	147,1	147,4	147,5	149,8	150,8	152,6	155,5	158,0	158,8	160,3	160,3	168,9	168,9
	37510-11	Hormigón elaborado	100,0	146,7	151,3	152,7	156,8	161,1	166,5	173,2	179,7	186,4	192,2	198,9	207,0	210,7
	44821-31	Horno a gas	100,0	123,6	123,6	125,1	127,5	131,8	133,6	135,0	139,7	140,9	143,3	144,7	144,7	148,3
	46531-12	Iluminación de emergencia	100,0	365,1	367,9	367,8	372,7	371,6	384,4	404,4	408,4	412,7	413,5	415,1	436,1	457,0
	37210-13	Inodoro de calidad inferior	100,0	151,2	153,6	152,4	155,9	156,8	159,0	161,9	161,9	161,9	165,9	171,0	175,4	183,3
	37210-12	Inodoro de calidad media	100,0	132,8	134,9	135,8	139,1	139,1	140,3	140,9	143,8	143,8	155,3	157,9	161,3	164,4
	37210-11	Inodoro de calidad superior con mochila	100,0	137,6	140,5	140,9	146,9	147,0	147,1	151,5	157,1	157,1	163,7	168,6	170,3	171,8
	46212-11	Interruptor automático para tanque	100,0	128,7	131,0	130,7	131,0	128,9	128,7	131,8	132,4	132,4	134,1	136,7	140,4	143,0
	46212-51	Interruptor de un punto	100,0	123,6	126,8	130,1	132,0	131,4	135,5	139,1	143,9	143,9	146,0	147,0	149,4	158,4
	46212-31	Interruptor diferencial	100,0	149,4	148,9	148,8	149,1	151,5	160,6	160,5	160,6	162,7	159,8	158,6	163,8	167,5
	46212-41	Interruptor termomagnético	100,0	142,1	142,1	142,0	142,8	146,3	154,1	153,3	153,3	154,7	150,5	146,1	154,0	159,7
	42999-51	Jabalina	100,0	159,9	159,5	160,7	163,4	164,7	173,0	177,5	178,9	185,4	187,0	187,7	192,2	205,7
	35110-51	Laca poliuretánica	100,0	145,0	148,1	148,0	150,1	154,3	157,1	160,1	164,2	164,5	166,8	168,2	171,9	177,4
	37350-11	Ladrillo cerámico hueco	100,0	128,0	131,3	131,3	135,2	135,2	136,9	137,4	140,2	142,0	144,6	147,6	150,7	154,5
	37350-41	Ladrillo cerámico para entpisos	100,0	127,1	127,1	129,1	130,6	130,8	131,6	131,6	134,9	137,0	137,8	137,8	140,3	142,7
	37350-21	Ladrillo común	100,0	143,5	145,3	145,3	149,3	149,8	155,7	156,9	157,4	161,8	164,1	164,2	164,7	166,7
	37350-31	Ladrillo de media máquina	100,0	132,0	134,3	139,8	139,8	140,6	146,0	146,4	146,4	150,2	152,0	158,8	159,4	164,9

(continúa)

Cuadro 11. Índices del capítulo Materiales, mayor desagregación disponible (continuación)

Notas	Código CPC (¹)	Descripción	2015			2017							2018			
			Oct	Feb	Mar	Abr	May	Jun	Jul	Ago	Sep*	Oct*	Nov*	Dic*	Ene*	Feb*
	37210-32	Lavatorio con columna de calidad media	100,0	133,3	135,5	138,8	142,6	142,6	143,9	146,9	149,8	149,8	158,1	159,0	162,1	165,5
	37210-31	Lavatorio con columna de calidad superior	100,0	137,8	137,0	137,2	140,3	140,3	141,5	145,1	149,8	149,8	155,9	158,5	155,3	157,2
	37210-33	Lavatorio sin columna de calidad inferior	100,0	130,1	132,6	132,6	138,0	139,5	140,5	145,1	144,8	145,8	152,2	154,5	155,7	163,7
	31210-41	Listón yesero	100,0	162,0	162,3	165,1	167,7	168,0	168,2	168,2	168,2	169,9	170,6	170,7	172,5	184,7
	43240-21	Llave candado para gas	100,0	132,9	136,7	138,4	140,7	144,0	145,1	145,6	151,3	152,6	160,7	158,4	164,3	167,3
	43240-32	Llave de paso para agua	100,0	164,2	168,3	170,4	174,2	174,2	174,7	180,7	196,2	197,9	206,5	211,1	217,1	228,3
	43240-31	Llave de paso para gas	100,0	133,4	138,2	137,9	143,1	142,9	144,5	147,3	147,9	145,6	151,8	154,7	156,6	161,5
	43240-41	Llave esclusa de bronce	100,0	114,6	117,7	117,7	121,1	121,1	124,9	127,4	132,5	133,7	137,6	139,6	140,2	143,5
	37540-32	Loseta calcárea para vereda	100,0	153,3	163,5	166,0	166,5	168,8	170,6	170,6	181,5	181,5	187,4	192,0	194,5	201,9
	37540-31	Loseta de piedra lavada	100,0	155,8	170,4	172,2	172,2	173,9	175,8	175,8	189,6	189,6	195,2	200,3	200,3	205,0
	31210-21	Machimbre con una cara cepillada	100,0	128,2	130,4	131,0	133,6	133,5	135,0	135,0	138,9	144,2	146,4	147,7	152,3	157,1
	42911-61	Marco y tapa con cierre hermético, de bronce, de 0,20 x 0,20 m	100,0	149,9	154,1	155,3	156,2	156,2	144,9	150,1	150,6	152,3	160,7	161,7	163,9	172,5
	43923-11	Matafuego de polvo químico	100,0	159,5	159,2	159,2	160,3	161,8	169,3	172,9	171,8	174,6	174,3	174,6	182,5	182,6
	37930-12	Membrana asfáltica común	100,0	133,5	132,3	132,7	142,1	140,2	143,8	146,5	144,2	149,7	150,5	151,4	158,4	161,0
	37930-11	Membrana asfáltica con folio de aluminio	100,0	135,8	136,1	136,4	139,8	139,8	142,6	144,1	147,4	149,3	152,4	153,0	160,6	164,1
	42999-61	Mesada de acero inoxidable con bacha doble	100,0	145,3	148,3	148,3	150,6	153,0	153,0	153,0	161,3	165,5	166,8	167,6	177,7	178,8
	42999-62	Mesada de acero inoxidable lisa	100,0	156,8	156,8	156,8	158,6	166,3	166,3	166,3	176,4	180,1	183,5	185,9	204,2	204,2
	37610-11	Mesada de granito	100,0	146,0	148,3	148,3	149,9	149,9	161,6	161,6	164,2	164,2	166,1	166,1	169,1	171,1
	37610-12	Mesada de granito con perforación para bacha	100,0	145,3	147,0	147,0	149,5	149,5	149,5	149,5	151,4	151,4	153,7	154,4	160,5	162,5
	42943-11	Metal desplegado	100,0	139,7	141,3	143,2	144,7	144,7	147,0	151,0	155,7	158,6	162,0	166,4	169,5	173,7
	37540-11	Mosaico granítico	100,0	142,9	147,8	150,9	151,4	154,0	156,3	156,3	162,6	162,9	166,8	181,1	181,1	183,7
	38130-16	Mueble de cocina bajo mesada, de madera, de calidad inferior	100,0	158,5	167,4	167,4	172,5	178,7	178,7	178,7	178,7	175,2	175,2	175,2	185,4	187,4
	38130-15	Mueble de cocina bajo mesada, de madera, de calidad media	100,0	181,8	194,6	194,6	194,6	202,7	202,7	202,7	202,7	202,1	202,1	202,1	207,6	209,9
	38130-14	Mueble de cocina bajo mesada, de madera, de calidad superior	100,0	195,5	207,3	214,9	223,0	233,0	240,6	240,6	240,6	243,9	245,6	245,6	250,5	255,8
	35490-11	Pegamento para PVC	100,0	134,5	135,7	136,8	137,5	138,7	141,0	142,8	144,3	148,8	148,8	149,9	153,3	157,9
	41251-11	Perfil normal doble T	100,0	133,1	127,1	127,1	127,5	126,8	128,7	132,0	132,6	134,7	137,0	139,0	157,3	164,5
(3)	41278-21	Pileta de piso tipo PROSA	s	s	s	s	s	s	s	s	s	s	s	s	s	s
	42911-71	Pileta de cocina, acero inoxidable	100,0	137,6	140,1	139,8	143,9	149,5	150,1	153,7	158,9	158,9	159,5	159,5	168,3	174,8
	37210-42	Pileta de lavar de loza, chica	100,0	127,8	129,8	129,8	134,5	131,4	131,4	134,6	134,6	134,6	138,6	137,1	138,9	149,2
	37210-41	Pileta de lavar de loza, grande o mediana	100,0	138,7	139,7	140,1	143,9	143,9	143,9	149,4	149,4	149,4	153,0	154,9	155,6	166,4
	36930-11	Pileta de lavar de plástico	100,0	144,5	144,5	144,5	151,9	153,1	154,1	154,1	157,7	157,7	165,0	166,7	172,0	174,0
	36950-21	Pileta de piso de PVC	100,0	149,9	151,3	153,8	156,1	156,1	162,6	166,2	168,6	169,6	171,3	176,9	179,8	
	35110-31	Pintura al látex para interiores	100,0	135,0	137,9	138,4	140,8	142,0	147,5	152,6	155,5	157,6	158,8	161,5	164,2	166,5
	35110-32	Pintura al látex para exteriores	100,0	146,2	148,9	150,1	151,1	153,4	155,9	160,7	167,3	168,5	171,5	175,0	175,6	186,3
	37940-11	Pintura asfáltica	100,0	136,3	143,3	139,2	141,2	144,5	145,6	146,5	150,7	150,7	152,5	151,1	152,8	160,5
	35110-71	Pintura transparente para ladrillo visto	100,0	144,6	147,5	147,6	147,6	152,6	156,1	157,1	164,9	165,7	168,8	173,4	176,2	182,0
	31210-31	Piso de entablonado, con colocación	100,0	161,0	163,4	173,0	174,9	176,9	182,1	182,5	182,5	184,3	185,1	186,3	191,9	203,7
	31210-32	Piso de parquet, con colocación	100,0	171,0	171,0	174,6	180,5	181,8	192,2	192,2	192,2	199,3	201,6	202,2	203,4	215,8
	41541-11	Plomo para fundir	100,0	121,8	121,1	123,1	123,1	126,0	126,0	148,5	148,5	150,6	150,8	154,9	154,9	154,9
	34720-11	Poliestireno expandido en placas	100,0	161,9	169,6	169,6	165,0	166,9	170,2	176,6	176,5	176,5	176,7	176,5	181,0	183,1
	47220-11	Portero eléctrico	100,0	170,1	170,7	169,3	170,3	172,3	179,8	183,1	188,3	191,7	192,3	192,3	203,5	210,7
	31600-81	Portón levadizo de madera	100,0	130,4	134,5	135,8	140,0	140,9	143,5	145,4	146,4	150,8	151,6	152,0	153,1	161,7
	42120-31	Portón levadizo metálico	100,0	141,4	143,0	145,7	148,0	148,0	148,9	154,5	154,5	155,2	155,2	156,4	159,9	162,0
	35490-21	Preservador para madera	100,0	146,8	151,9	149,9	150,5	156,6	159,1	162,5	151,6	153,9	159,2	160,8	156,7	170,1
	31600-41	Puerta balcón corrediza de madera	100,0	129,8	134,3	135,3	138,2	140,4	142,6	146,7	147,8	150,1	151,3	152,9	155,5	160,2
	42120-21	Puerta balcón corrediza metálica de calidad media	100,0	133,2	132,7	132,7	135,3	135,3	138,4	137,8	142,5	142,5	142,5	145,1	150,8	150,8
	42120-22	Puerta balcón corrediza metálica de calidad superior	100,0	128,8	128,8	128,8	129,9	129,9	129,9	131,4	133,1	135,1	135,1	135,1	138,0	138,0
	31600-33	Puerta de entrada de madera con tableros de calidad inferior	100,0	128,6	133,4	134,9	137,5	137,5	139,7	141,8	143,1	148,5	148,5	150,6	150,6	155,1

(continúa)

Cuadro 11. Índices del capítulo Materiales, mayor desagregación disponible (conclusión)

Notas	Código CPC (*)	Descripción	2015		2017								2018			
			Oct	Feb	Mar	Abr	May	Jun	Jul	Ago	Sep*	Oct*	Nov*	Dic*	Ene*	Feb*
	31600-32	Puerta de entrada de madera con tableros, calidad media	100,0	133,3	138,5	140,2	142,3	143,3	143,6	148,0	149,2	151,4	154,5	155,3	158,7	162,8
	31600-31	Puerta de entrada de madera con tableros, calidad superior	100,0	137,1	138,8	140,1	145,4	145,4	146,8	151,9	152,6	155,3	155,3	157,7	160,0	163,2
	42120-11	Puerta metálica vidriada	100,0	142,3	145,2	147,4	149,6	151,1	153,9	159,0	162,3	163,8	165,4	166,3	173,2	177,9
	31600-23	Puerta placa de madera, de calidad inferior	100,0	135,9	135,0	138,5	139,2	140,8	142,1	145,5	145,5	146,4	146,4	150,6	155,3	161,8
	31600-22	Puerta placa de madera, de calidad media	100,0	133,2	135,3	137,4	138,2	139,0	140,8	143,9	143,9	146,1	146,1	149,4	152,2	153,6
	31600-21	Puerta placa de madera, de calidad superior	100,0	133,3	135,6	137,9	140,5	140,5	144,3	150,6	150,6	151,2	151,8	153,0	158,1	158,8
	41278-33	Ramal de hierro fundido	100,0	133,3	145,4	151,7	151,7	151,7	151,7	151,7	151,7	151,7	151,7	160,7	161,6	164,3
	36320-33	Ramal de PVC	100,0	147,8	142,7	155,0	157,4	160,5	162,7	167,2	170,6	171,0	171,0	174,5	181,9	182,7
	48270-11	Regulador de gas	100,0	131,6	131,6	133,8	133,8	136,3	140,3	144,3	149,6	149,6	155,9	157,4	157,0	161,3
	42190-11	Reja de barrotes	100,0	141,4	140,3	140,3	140,3	140,3	143,1	142,8	145,6	153,3	158,0	161,8	159,1	160,2
	43923-31	Rociador de techo tipo spray	100,0	145,9	146,5	144,3	147,9	151,7	160,5	163,8	169,9	171,6	171,6	171,6	177,1	181,1
	31210-11	Tabla con una cara cepillada para encofrado	100,0	139,2	142,0	143,8	147,9	148,3	148,8	148,5	151,6	153,6	154,2	157,5	158,5	166,4
	37129-21	Tanque para agua, de polietileno tricapa, aprobado, de 1.000 litros de capacidad	100,0	150,2	151,8	151,8	151,4	155,7	157,5	160,4	162,0	165,3	167,0	168,7	173,9	178,5
	37560-21	Tapa de chapa para cámara de inspección	100,0	138,2	138,2	141,0	141,0	141,0	144,5	147,6	148,8	148,8	153,1	155,4	160,7	165,2
	42999-71	Tapa sumergida para tanque	100,0	155,0	158,3	160,9	165,4	165,4	165,4	165,4	165,4	173,8	175,8	181,1	189,0	189,0
	41516-22	Te para caño de cobre	100,0	153,7	157,2	162,1	162,1	166,0	171,1	175,6	175,6	178,1	178,2	184,8	191,1	191,1
	37350-51	Teja francesa	100,0	140,5	146,1	146,0	150,4	150,4	154,0	155,1	155,8	158,2	159,5	165,9	167,3	169,4
	44826-21	Termotanque a gas	100,0	132,4	132,4	133,0	139,0	139,8	142,6	144,7	147,7	150,6	151,9	148,7	149,9	153,0
	31210-22	Tirante cepillado	100,0	132,1	132,7	136,1	137,7	138,2	138,4	141,7	144,4	146,8	150,0	150,9	153,4	159,3
	31100-11	Tirante sin cepillar	100,0	145,5	148,8	152,3	154,2	155,0	155,6	157,0	158,9	160,3	162,0	164,2	171,6	176,2
	46212-53	Toma TV	100,0	124,0	127,7	129,9	129,3	129,3	130,2	133,5	135,5	135,3	137,8	137,8	139,3	151,4
	46212-52	Tomacorriente con toma a tierra	100,0	117,7	121,4	126,1	126,6	124,4	128,8	130,8	133,6	136,2	138,7	140,0	142,3	149,1
	15400-21	Tosca	100,0	148,8	152,3	161,1	161,1	161,1	168,0	168,0	168,0	188,2	195,6	195,6	195,6	204,1
	43240-11	Válvula a flotante	100,0	140,7	141,6	141,5	143,5	148,7	158,2	160,1	162,8	165,9	171,7	171,5	180,5	183,2
	31600-42	Ventana corrediza de madera	100,0	139,8	143,3	144,8	147,8	147,8	149,4	152,8	152,8	160,8	162,1	164,2	167,4	171,0
(5)	42120-42	Ventana corrediza metálica	s	s	s	s	s	s	s	s	s	s	s	s	s	
(5)	42120-41	Ventana corrediza metálica con vidrio repartido	s	s	s	s	s	s	s	s	s	s	s	s	s	
(5)	42120-51	Ventiluz metálico	s	s	s	s	s	s	s	s	s	s	s	s	s	
	37550-11	Vigueta de hormigón pretensado	100,0	134,7	137,3	138,7	142,0	142,0	142,7	142,7	142,9	145,0	146,7	149,2	151,6	155,4
	37410-11	Yeso blanco	100,0	149,5	152,3	155,6	155,3	155,3	159,8	160,8	160,7	164,6	167,1	168,1	174,2	176,0
	31210-33	Zócalo de madera	100,0	157,2	162,7	163,6	165,5	165,8	166,2	168,1	181,3	191,1	191,9	192,6	193,9	209,5
	37540-21	Zócalo granítico	100,0	146,0	152,8	154,2	154,2	162,2	163,8	163,8	171,3	171,3	171,3	176,5	178,3	186,2

(*) Los primeros cinco dígitos corresponden al código de la Clasificación Central Provisional de Productos (CPC) elaborada por la ONU. Los dígitos que siguen al guión corresponden a una clasificación interna.

Importante: para facilitar su utilización en la redeterminación de precios de contratos de obra pública se presenta el índice con período de referencia octubre 2015=100
Nota: los Códigos CPC sujetos al secreto estadístico no pueden ser difundidos al público a ese nivel de apertura. En consecuencia, se expone la clasificación inmediata superior susceptible de ser publicada. Las mismas son expuestas en el cuadro 2. Ejemplo: si utiliza el Índice de Precios código CPC 37370 - 21 Azulejo (1), debe buscar en el cuadro 2 el índice correspondiente a la nota (1) Clasificación CPC 37370 Baldosas y losas para pavimentos, cubos de mosaicos de cerámicos y artículos similares. Los cuadros publicados que dan cumplimiento al Decreto 1295/2002 del período septiembre 2017-febrero 2018 (ICC) y enero 2016-febrero 2018 (IPIB) contienen datos preliminares.

Cuadro 12. Índices del capítulo Materiales, desagregación inmediata superior disponible

Notas	Código CPC (*)	Descripción	2015		2017								2018			
			Oct	Feb	Mar	Abr	May	Jun	Jul	Ago	Sep*	Oct*	Nov*	Dic*	Ene*	Feb*
(1)	37370	Baldosas y losas para pavimentos, cubos de mosaicos de cerámicos y artículos similares (incluye: Azulejo, Baldosa cerámica esmaltada y Baldosa cerámica roja)	100,0	132,2	133,0	135,0	140,7	141,8	142,1	143,5	144,9	147,6	148,5	150,0	153,9	155,6
(2)	31600-6	Cajonera para placard (incluye: Cajonera para placard de calidad inferior, media y superior)	100,0	147,8	149,0	151,7	161,4	159,8	159,8	167,2	167,2	174,6	176,6	176,6	178,9	178,9
(3)	41278	Accesorios para tubos o caños, de hierro o acero (incluye: Codo de hierro negro con revestimiento epoxi de 0,013 m y de 0,025 m, Codo tipo PROSA, Conector de chapa cincada, Curva de hierro fundido, Curva de hierro negro con revestimiento epoxi, Embutido de hierro fundido, Empalme tipo PROSA, Pileta de piso tipo PROSA y Ramal de hierro fundido)	100,0	126,6	132,8	134,4	135,5	136,2	137,2	138,8	139,8	140,4	140,7	144,7	145,0	148,0
(4)	31600-7	Estantes y divisiones para placard (incluye: Estantes y divisiones para placard de calidad inferior, media y superior)	100,0	152,8	151,8	153,2	157,0	159,9	159,9	163,8	167,1	168,5	168,8	168,8	176,8	177,8
(5)	42120-41/42/51	Ventana corrediza metálica y ventiluz metálico (incluye: Ventana corrediza metálica, Ventana corrediza metálica con vidrio repartido y Ventiluz metálico)	100,0	121,9	122,3	122,3	125,1	124,8	124,8	130,9	130,9	133,4	133,4	134,0	136,5	136,5

(*) Los primeros cinco dígitos corresponden al código de la Clasificación Central Provisional de Productos (CPC) elaborada por la ONU. Los dígitos que siguen al guión corresponden a una clasificación interna.

Nota: se informa que los cuadros publicados que dan cumplimiento al Decreto 1295/2002 del período septiembre 2017-febrero 2018 (ICC) y enero 2016-febrero 2018 (IPIB) contienen datos preliminares.

Cuadro 13. Sistema de Índices de Precios Mayoristas (SIPM), base 1993=100.
Índice de Precios Internos Básicos al por Mayor (IPIB), mayor desagregación disponible

Clasificación CIIU Rev. 3 (1)	Código CPC (2)	Descripción	2015		2017								2018			
			Dic	Feb*	Mar*	Abr*	May*	Jun*	Jul*	Ago*	Sep*	Oct*	Nov*	Dic*	Ene*	Feb*
			Nacionales													
23	-	Productos refinados del petróleo	100	139,3	139,4	138,9	138,7	139,5	144,7	146,0	147,2	150,8	157,6	165,4	168,5	176,6
26	-	Productos de minerales no metálicos	100	136,0	138,7	139,9	144,5	146,5	148,4	151,1	153,4	154,5	158,5	162,7	164,8	169,6
2694	-	Cemento y cal	100	137,6	143,9	145,2	148,1	151,2	153,4	156,8	159,6	160,8	164,8	171,0	173,8	181,3
27	-	Productos metálicos básicos	100	133,3	134,6	133,9	135,4	138,5	142,9	146,6	147,5	151,2	152,0	153,2	161,4	169,1
271	-	Productos de minerales ferrosos en formas básicas	100	137,4	137,9	136,5	138,4	142,1	149,0	151,0	151,2	155,5	156,5	157,3	170,2	180,2
272	-	Productos de minerales no ferrosos en formas básicas	100	132,8	133,6	130,9	129,8	131,5	137,1	141,9	143,9	146,4	146,9	148,6	157,4	167,0
272	41530-1	Productos básicos de aluminio	100	141,6	142,1	140,8	140,9	142,8	148,4	154,4	154,4	156,4	157,4	157,6	167,9	176,8
273	-	Productos de fundición	100	127,5	129,9	130,6	131,9	134,4	134,9	140,9	142,6	145,6	146,2	147,8	149,1	153,1
313	-	Conductores eléctricos	100	140,9	144,8	142,4	144,1	147,5	155,3	167,2	174,4	179,3	181,1	180,2	196,9	205,5
Importados																
27	-	Productos metálicos básicos	100	146,2	145,9	143,9	142,0	142,1	153,2	152,2	150,1	152,3	156,7	157,9	173,7	184,8
271	-	Productos de minerales ferrosos en formas básicas	100	132,1	130,3	126,8	131,9	131,3	137,1	143,9	140,6	145,0	148,1	147,2	162,8	174,5
272	-	Productos de minerales no ferrosos en formas básicas	100	168,6	170,7	171,2	158,3	159,5	178,9	165,5	165,3	164,1	170,4	175,1	191,1	201,2
29	-	Máquinas y equipos	100	142,4	143,3	145,6	146,5	148,7	153,7	158,2	161,1	158,0	158,7	159,2	174,3	178,2
31	-	Máquinas y aparatos eléctricos	100	151,9	152,2	149,4	151,8	155,6	165,7	168,7	167,2	170,3	171,8	171,6	184,2	195,8

(1) Clasificación Industrial Internacional Uniforme, Revisión 3.

(2) Los primeros cinco dígitos corresponden al código de la Clasificación Central Provisional de Productos (CPC) elaborada por la ONU. Los dígitos que siguen corresponden a una clasificación interna. El primer dígito de los códigos CPC de los productos tiene adicionados cinco números para su diferenciación.

Importante: para facilitar su utilización en la redeterminación de precios de contratos de obra pública se presenta el Índice con período de referencia diciembre 2015=100

Nota: información estadística para la redeterminación de canon o precio correspondiente a la parte faltante de ejecución de una ampliación, hasta la habilitación comercial de la misma por parte de la Secretaría de Energía, según el Decreto 634/2003.

Se informa que los cuadros publicados que dan cumplimiento al Decreto 1295/2002 del período septiembre 2017-febrero 2018 (ICC) y enero 2016-febrero 2018 (IPIB) contienen datos preliminares.