

Trabajo y empleo

1. Población de 14 años y más clasificada según descuento jubilatorio. Octubre de 2000 **122**
2. Indicadores demográficos de ocupación e ingreso, por quintiles de ingreso per capita familiar del hogar. Gran Buenos Aires. Octubre de 2000 **123**
3. Población clasificada por sexo, según intensidad de la ocupación. Gran Buenos Aires. Octubre de 2000 **124**

Encuesta Permanente de Hogares

Este programa de alcance nacional está orientado a obtener información que permita caracterizar a la población en términos demográficos, ocupacionales, habitacionales, educacionales y de ingresos, entre otros, desarrollando un sistema integrado de indicadores sociales. En ocasiones, para ampliar la información básica relevada, se adicionan módulos sobre temáticas específicas.

La **Encuesta Permanente de Hogares (EPH)** se realiza dos veces al año –mayo y octubre– en 28 aglomerados urbanos que representan el 70% de la población urbana del país. Además, en los meses de marzo y septiembre se releva la zona urbano-rural del Alto Valle del Río Negro. La Encuesta se aplica a una muestra que oscila entre 800 y 1.500 hogares en cada aglomerado, salvo el Gran Buenos Aires (Ciudad de Buenos Aires y partidos del conurbano) donde la muestra es de 4.500 hogares.

En este capítulo se presentan algunos indicadores obtenidos por la **EPH** que caracterizan el comportamiento del mercado de trabajo en la Argentina. Dado que la información provista por la Encuesta se actualiza dos veces al año, en las ediciones de INDEC INFORMA de enero a junio se presentan cuadros y gráficos correspondientes al relevamiento de octubre del año anterior, mientras que de julio a diciembre se incluye información del relevamiento de octubre del mismo año.

A continuación se enuncia una serie de definiciones básicas para la mejor comprensión de los datos presentados:

Población económicamente activa (PEA): la integran las personas que tienen ocupación o la están buscando activamente; está compuesta por la población ocupada más la desocupada.

Población desocupada: se refiere a personas que, no teniendo ocupación, buscan trabajo activamente. Corresponde a la desocupación abierta, por lo tanto no incluye otras formas de precariedad laboral (también relevadas por la EPH) tales como las personas que realizan trabajos transitorios mientras buscan activamente una ocupación, las que involuntariamente trabajan jornadas por debajo de lo normal, las que han suspendido la búsqueda de trabajo por falta de oportunidades visibles de empleo, las ocupadas en puestos por debajo de su calificación o de la remuneración vital mínima, etc.

Población subocupada demandante: comprende a los ocupados que trabajan menos de 35 horas semanales por causas involuntarias, desean trabajar más horas y buscan activamente otra ocupación.

Población subocupada no demandante: comprende a los ocupados que trabajan menos de 35 horas semanales por causas involuntarias, desean trabajar más horas y no buscan activamente otra ocupación.

Tasa de actividad: se calcula como porcentaje de la PEA con relación a la población total.

Tasa de empleo: se calcula como porcentaje de la población ocupada con relación a la población total.

Tasas de desocupación y subocupación demandante y no demandante: se calculan como porcentajes de la subpoblación respectiva con relación a la PEA.

Las fechas de difusión de la información que se presenta en este capítulo, correspondientes a los próximos meses, se encuentran disponibles en INTERNET <http://www.indec.mecon.ar/servicio/calenet.htm>

Tasas de desocupación y subocupación demandante y no demandante para el total de los aglomerados urbanos

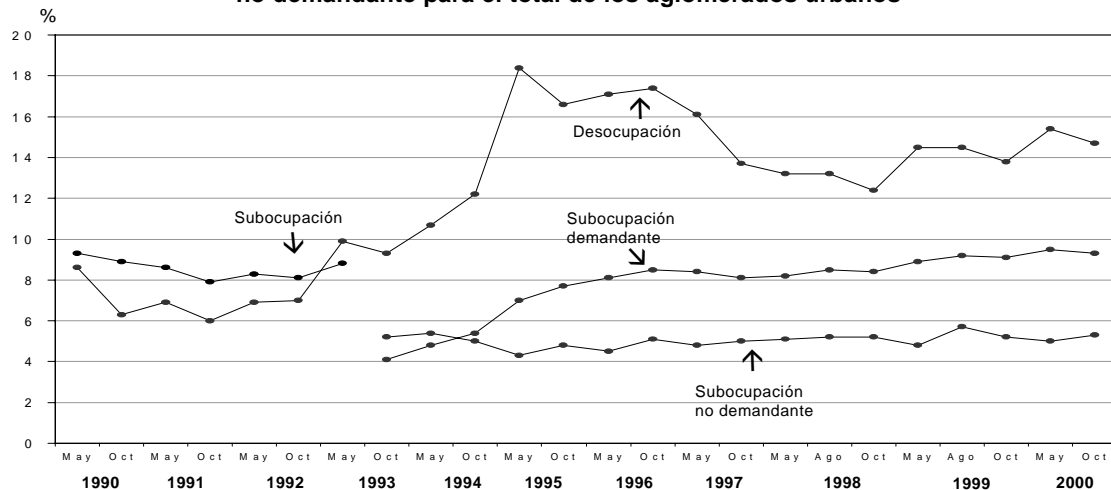

Tasas de actividad y empleo para el total de los aglomerados urbanos

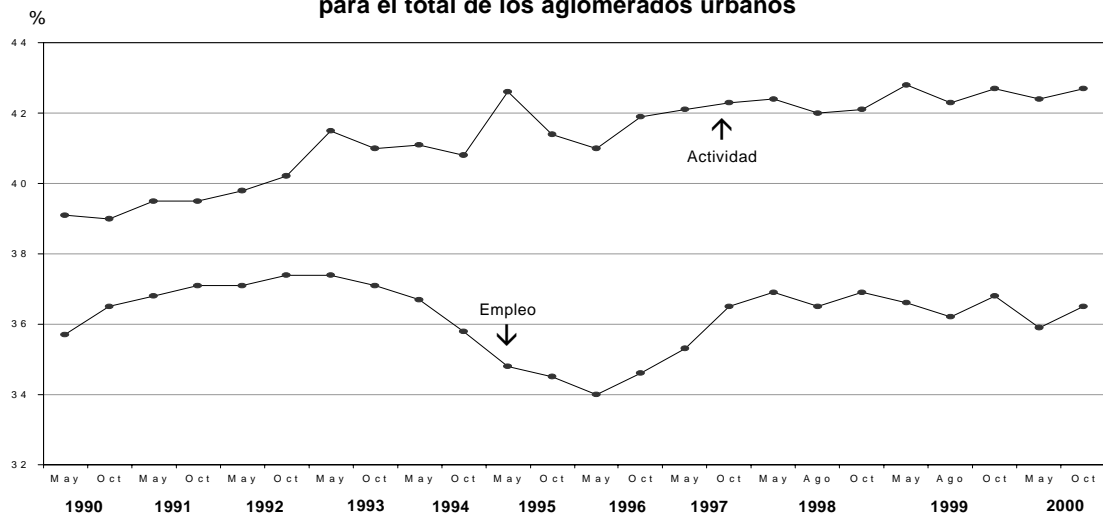

Nota: a partir de octubre de 1995 se incorporan los aglomerados de Concordia, Mar del Plata y Río Cuarto. Las tasas de subocupación se presentan a partir de octubre de 1993, subdivididas en las tasas de subocupación demandantes y no demandantes. La EPH se llevó a cabo en agosto de 1999 y 1999 en 28 aglomerados urbanos del país. Estos operativos respondieron al requerimiento de mayor frecuencia en los relevamientos, habiéndose intercalado el de agosto entre los habituales de mayo y octubre.

**Cuadro 1. Población asalariada de 14 años y más
clasificada según descuento jubilatorio. Octubre de 2000**

Aglomerados	Descuento jubilatorio	
	Con descuento jubilatorio	Sin descuento jubilatorio
	%	
Total¹	60,9	38,3
Gran Buenos Aires	61,5	37,8
Bahía Blanca	67,9	31,0
Catamarca	67,9	31,9
Comodoro Rivadavia	72,6	27,4
Concordia	53,8	46,2
Gran Córdoba	54,9	45,1
Corrientes	56,2	43,4
Formosa	62,9	36,9
San Salvador de Jujuy y Palpalá	57,4	42,6
Gran La Plata	61,8	36,0
La Rioja	58,9	41,1
Mar del Plata y Batán	57,1	34,3
Gran Mendoza	60,2	39,8
Neuquén y Plottier	65,4	34,6
Paraná	65,2	34,2
Posadas	52,1	47,8
Gran Resistencia	59,0	41,0
Río Cuarto	59,2	40,2
Río Gallegos	82,6	17,4
Gran Rosario	65,8	33,9
Salta	56,4	43,4
Gran San Juan	57,4	42,6
San Luis y El Chorrillo	60,5	39,3
Santa Fe y Santo Tomé	65,6	34,4
Santa Rosa y Toay	67,4	32,6
Santiago del Estero y La Banda	54,8	45,2
San Miguel de Tucumán y Tafí Viejo	51,2	48,7
Ushuaia y Río Grande	81,4	18,6

¹Las filas no totalizan el 100% debido a la existencia de una mínima proporción de Ns/Nr que en ningún caso supera el 1%.

Cuadro 2. Indicadores demográficos de ocupación e ingreso, por quintiles de ingreso per cápita familiar del hogar¹. Gran Buenos Aires. Octubre de 2000

Quintiles	Tramos de los quintiles (en pesos)		Hogares por quintil	Ingreso total por quintil (millones de pesos)
	Desde	Hasta		
Total p/columna			3.107.906 100,0	3.445,50 100,0
Quintil 1 p/columna	1,9	120,0	620.733 20,0	213,65 6,2
Quintil 2 p/columna	120,0	200,0	621.435 20,0	364,83 10,6
Quintil 3 p/columna	200,0	333,3	621.539 20,0	521,45 15,1
Quintil 4 p/columna	333,3	590,0	622.466 20,0	775,18 22,5
Quintil 5 p/columna	591,5	8.000,0	621.733 20,0	1.570,39 45,6

Quintiles	Promedio por hogar						Perceptores de ingresos	Tasa de actividad	Tasa de desocupación
	Población	Población menor de 14 años	Población mayor de 64 años	Población ocupada	Población desocupada	Población inactiva			
Total p/columna	3,37	0,82	0,36	1,28	0,22	1,88	1,67	44,3	14,5
Quintil 1 p/columna	4,78	1,82	0,24	1,13	0,45	3,21	1,41	32,9	28,3
Quintil 2 p/columna	3,63	1,00	0,38	1,09	0,25	2,29	1,55	37,0	18,6
Quintil 3 p/columna	3,21	0,58	0,45	1,33	0,20	1,68	1,83	47,7	13,0
Quintil 4 p/columna	2,85	0,41	0,45	1,41	0,12	1,32	1,86	53,8	8,0
Quintil 5 p/columna	2,37	0,30	0,29	1,41	0,06	0,89	1,70	62,3	4,3

¹Comprende los hogares en que todos los perceptores responden ingresos, pero se excluyen los hogares sin ingresos que no están en la escala quintílica.

**Cuadro 3. Población clasificada por sexo, según intensidad de la ocupación
Gran Buenos Aires. Octubre de 2000**

Sexo	Total	Intensidad de la ocupación					Ns/Nr
		Subocupados ¹ visibles	Ocupados plenos ²	Sobreocupados ³	No trabajó circunstan- cialmente		
				%			
Total	4.601.722	787.068	1.752.363	1.920.789	
p/fila	100,0	17,1	38,1	41,7	2,2	0,8	
p/columna	100,0	100,0	100,0	100,0	100,0	100,0	
s/total	100,0	17,1	38,1	41,7	2,2	0,8	
Varones	2.759.785	346.680	905.907	1.426.142	
p/fila	100,0	12,6	32,8	51,7	2,2	0,7	
p/columna	60,0	44,0	51,7	74,2	59,6	51,1	
s/total	60,0	7,5	19,7	31,0	1,3	0,4	
Mujeres	1.841.937	440.388	846.456	494.647	
p/fila	100,0	23,9	46,0	26,9	2,3	1,0	
p/columna	40,0	56,0	48,3	25,8	40,4	48,9	
s/total	40,0	9,6	18,4	10,7	0,9	0,4	

¹Subocupados visibles: Ocupados que trabajan menos de 35 horas y desean trabajar más.

²Ocupados Plenos: Ocupados que trabajan entre 35 y 45 horas y ocupados que trabajan menos de 35 horas y no desean trabajar más.

³Sobreocupados: Ocupados que trabajan más de 45 horas.

.. Dato estimado con coeficiente de variación mayor al 10%

Precios al consumidor

1. Nivel general y capítulos del IPC-GBA	127
2. Variación porcentual entre cada período y el inmediato anterior del IPC-GBA, por capítulo	128
3. Variación porcentual entre cada mes y el mismo mes del año anterior del IPC-GBA, por capítulo	129
4. IPC-GBA, por principales aperturas y variaciones porcentuales para distintos períodos	130
5. Variaciones porcentuales del IPC-GBA, desagregado en bienes y servicios	136
6. Variaciones porcentuales del IPC-GBA, para distintos períodos, desagregado en bienes y servicios	136
7. Precios promedio al consumidor, coeficiente de variación y variaciones porcentuales para distintos períodos de un conjunto de alimentos y bebidas	137

El Índice de Precios al Consumidor del Gran Buenos Aires (IPC-GBA) mide la evolución de los precios de los bienes y servicios que consumen los hogares.

El conjunto de bienes y servicios cuyos precios son recopilados para el cálculo del IPC constituye la *canasta* del índice, que es representativa de los gastos de consumo de los hogares residentes en la Ciudad de Buenos Aires y en los 24 partidos del Gran Buenos Aires. Esta canasta se desagrega en 9 capítulos, 26 divisiones, 65 grupos, 123 subgrupos y 182 productos. Además del Nivel General del IPC-GBA, se publican 223 índices. Dentro de cada uno de los agrupamientos denominados "*productos*", para los fines del IPC se seleccionaron más de 800 familias de artículos, denominadas "*variedades*", cuya evolución de precios se considera representativa de un subconjunto de artículos o servicios pertenecientes al mismo *producto* (por ejemplo, "*Pan lacteado*" es una variedad del producto "*Pan envasado*"; "*Asado*" es una variedad del producto "*Cortes delanteros de carne vacuna fresca*").

Las variaciones de precios de los bienes y servicios que componen la canasta participan en el IPC de acuerdo a su importancia en el gasto de consumo promedio mensual

de los hogares. Estas ponderaciones fueron estimadas a partir de los resultados de la Encuesta Nacional de Gastos de los Hogares realizada por el INDEC entre febrero de 1996 y enero de 1997, y actualizadas por la evolución de los precios hasta el año base del IPC. Las ponderaciones de los nueve capítulos de la canasta se presentan más abajo.

Para el cálculo del IPC se utiliza una fórmula de tipo Lapeyres con ponderaciones fijas para los capítulos, divisiones, grupos, subgrupos y productos. Para el cálculo de los índices de las variedades se utilizan en promedio 80.000 datos de precios mensuales recopilados durante todos los días hábiles del mes en una muestra de 6.000 negocios informantes.

Con el fin de mantener la representatividad de las variedades seleccionadas dentro de cada producto, anualmente se hacen actualizaciones para incorporar nuevas variedades o eliminar las que desaparecen del mercado y para ajustar las ponderaciones internas de los productos.

Las fechas de difusión de la información que se presenta en este capítulo, correspondientes a los próximos meses, se encuentran disponibles en INTERNET <http://www.indec.mecon.ar/servicio/calenet.htm>

Estructura de ponderaciones por capítulo

Nivel general	100
Capítulo 1. Alimentos y bebidas	31,286
Capítulo 2. Indumentaria	5,183
Capítulo 3. Vivienda	12,685
Capítulo 4. Equipamiento y mantenimiento del hogar	6,553
Capítulo 5. Atención médica y gastos para la salud	10,041
Capítulo 6. Transporte y comunicaciones	16,965
Capítulo 7. Esparcimiento	8,665
Capítulo 8. Educación	4,198
Capítulo 9. Bienes y servicios varios	4,425

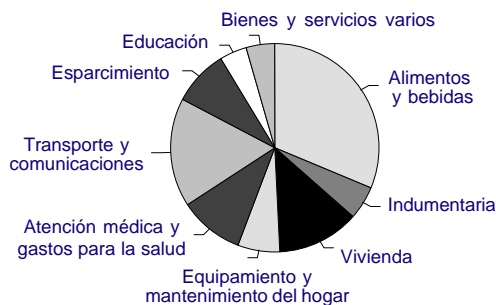

Evolución del Nivel general del IPC-GBA, base 1999=100

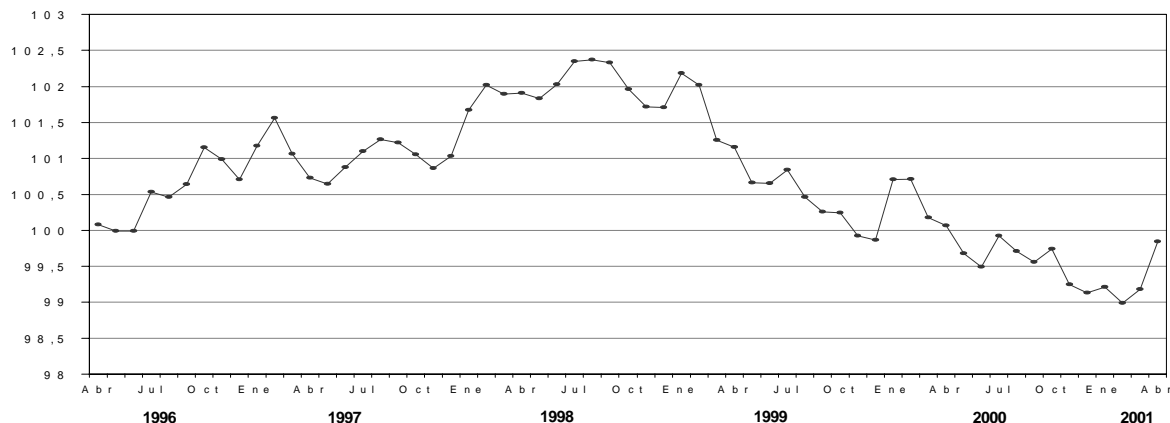

Cuadro 1. Nivel general y capítulos del IPC-GBA, base 1999=100¹

Período	Nivel general	Alimentos y bebidas	Indumentaria	Vivienda	Equipamiento y mantenimiento del hogar
1999	100,7915	101,7757	101,4365	99,8087	99,3884
2000	99,8449	99,1020	96,9967	99,7004	97,8179
2000 Abr	100,0661	99,4103	98,6721	99,5374	98,3835
May	99,6772	99,0710	98,5908	100,1870	98,2533
Jun	99,4929	98,8162	98,1628	100,1650	98,0638
Jul	99,9250	98,8730	96,5941	100,2591	97,8058
Ago	99,7100	99,1718	95,4421	100,2181	97,6824
Sep	99,5569	99,2041	95,9211	100,1751	97,3575
Oct	99,74	100,00	95,99	99,41	97,13
Nov	99,25	98,71	95,39	99,28	96,80
Dic	99,13	97,74	95,11	99,18	96,63
2001 Ene	99,21	97,65	91,32	99,14	96,74
Feb	98,99	97,60	87,69	99,11	96,88
Mar	99,18	98,19	91,29	99,23	96,96
Abr	99,84	98,80	96,26	99,39	96,85

Período	Atención médica y gastos para la salud	Transporte y comunicaciones	Esparcimiento	Educación	Bienes y servicios varios
1999	99,8582	98,3484	102,2200	100,4528	102,0155
2000	101,3489	100,9795	100,7487	99,7211	102,8457
2000 Abr	101,4787	101,0173	101,5235	99,5857	101,7383
May	101,6112	100,7974	98,1890	99,5566	101,6977
Jun	101,4770	100,8162	97,6944	99,5182	101,7322
Jul	101,4397	100,9013	101,4148	99,5398	104,3335
Ago	101,3531	100,7099	99,0071	99,5185	104,4583
Sep	101,1683	100,6109	97,7022	99,5117	104,4472
Oct	101,14	100,56	98,13	99,52	104,02
Nov	101,22	100,97	97,32	99,54	103,43
Dic	101,22	101,57	98,85	99,61	103,31
2001 Ene	101,94	101,11	102,58	99,45	103,12
Feb	102,24	100,93	102,06	99,82	103,17
Mar	102,45	101,81	98,31	98,41	103,39
Abr	102,59	102,97	98,18	98,57	103,34

¹ Hasta octubre de 2000, corresponde a la evolución de la serie base 1988=100 empalmada con la serie base 1999=100.

Cuadro 2. Variación porcentual entre cada período y el inmediato anterior del IPC-GBA, base 1999 = 100, por capítulo

Período	Nivel general	Alimentos y bebidas	Indumentaria	Vivienda	Equipamiento y mantenimiento del hogar	Atención médica y gastos para la salud	Transporte y comunicaciones	Esparcimiento	Educación	Bienes y servicios varios
1999	- 1,2	- 3,7	- 3,6	1,3	- 1,4	1,0	- 0,3	2,1	0,6	- 0,3
2000	- 0,9	- 2,6	- 4,4	- 0,1	- 1,6	1,5	2,7	- 1,4	- 0,7	0,8
2000 Abr	- 0,1	- 0,4	0,4	0,2	- 0,1	--	- 0,4	0,1	--	0,1
May	- 0,4	- 0,3	- 0,1	0,7	- 0,1	0,1	- 0,2	- 3,3	--	--
Jun	- 0,2	- 0,3	- 0,4	--	- 0,2	- 0,1	--	- 0,5	--	--
Jul	0,4	0,1	- 1,6	0,1	- 0,3	--	0,1	3,8	--	2,6
Ago	- 0,2	0,3	- 1,2	--	- 0,1	- 0,1	- 0,2	- 2,4	--	0,1
Sep	- 0,2	--	0,5	--	- 0,3	- 0,2	- 0,1	- 1,3	--	--
Oct	0,2	0,8	0,1	- 0,8	- 0,2	--	- 0,1	0,4	--	- 0,4
Nov	- 0,5	- 1,3	- 0,6	- 0,1	- 0,3	0,1	0,4	- 0,8	--	- 0,6
Dic	- 0,1	- 1,0	- 0,3	- 0,1	- 0,2	-	0,6	1,6	0,1	- 0,1
2001 Ene	0,1	- 0,1	- 4,0	--	0,1	0,7	- 0,5	3,8	- 0,2	- 0,2
Feb	- 0,2	- 0,1	- 4,0	--	0,1	0,3	- 0,2	- 0,5	0,4	--
Mar	0,2	0,6	4,1	0,1	0,1	0,2	0,9	- 3,7	- 1,4	0,2
Abr	0,7	0,6	5,4	0,2	- 0,1	0,1	1,1	- 0,1	0,2	--

Variación porcentual entre abril de 2001 y el mes anterior del IPC-GBA, base 1999=100, por capítulo

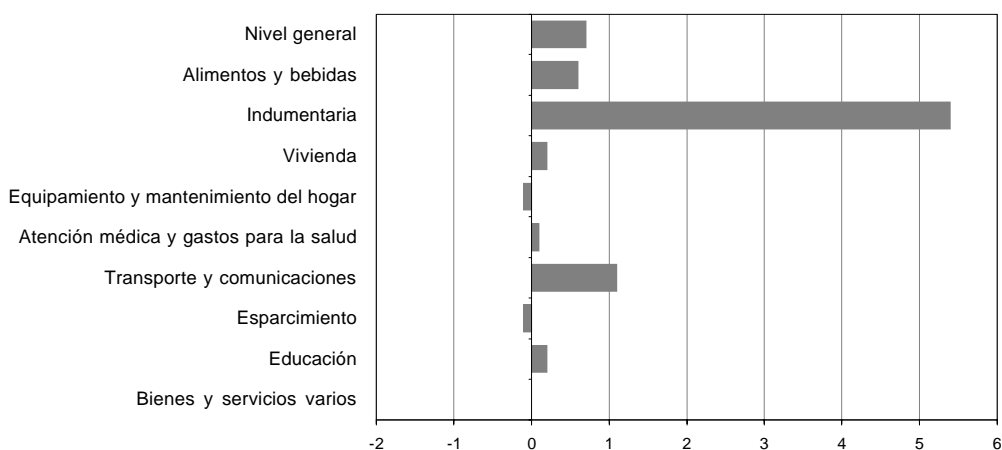

Cuadro 3. Variación porcentual entre cada mes y el mismo mes del año anterior del IPC-GBA, base 1999=100, por capítulo

Periodo	Nivel general	Alimentos y bebidas	Indumentaria	Vivienda	Equipamiento y mantenimiento del hogar	Atención médica y gastos para la salud	Transporte y comunicaciones	Esparcimiento	Educación	Bienes y servicios varios
2000										
Abr	-1,1	-3,6	-4,4	-0,5	-1,3	2,4	2,9	0,8	-0,9	-0,4
May	-1,0	-3,1	-4,3	0,7	-1,4	2,4	2,6	-1,0	-0,9	-0,5
Jun	-1,1	-3,3	-4,5	0,6	-1,5	2,2	2,8	-1,8	-0,9	-0,4
Jul	-0,9	-3,0	-4,8	0,3	-1,7	2,1	3,1	-1,6	-1,0	2,2
Ago	-0,7	-2,2	-4,6	--	-1,6	1,8	2,9	-2,1	-1,0	2,3
Sep	-0,7	-1,9	-4,1	--	-1,8	1,4	2,7	-2,4	-1,0	2,4
Oct	-0,5	-1,0	-4,2	-0,3	-1,8	1,4	2,1	-2,3	-1,0	2,2
Nov	-0,7	-1,2	-4,7	-0,2	-2,0	1,5	1,7	-3,1	-1,0	1,7
Dic	-0,7	-1,5	-4,6	-0,1	-2,2	1,6	1,6	-3,1	-1,0	1,6
2001										
Ene	-1,5	-1,7	-7,2	-0,2	-1,9	0,8	0,1	-5,6	-1,1	1,4
Feb	-1,7	-1,6	-10,0	-0,2	-1,7	0,8	-0,4	-6,5	-0,7	1,6
Mar	-1,0	-1,6	-7,2	-0,1	-1,5	1,0	0,4	-3,0	-1,2	1,7
Abr	-0,2	-0,6	-2,4	-0,1	-1,6	1,1	1,9	-3,3	-1,0	1,6

Variación porcentual entre abril de 2001 y el mismo mes del año anterior del IPC-GBA, base 1999 =100, por capítulo

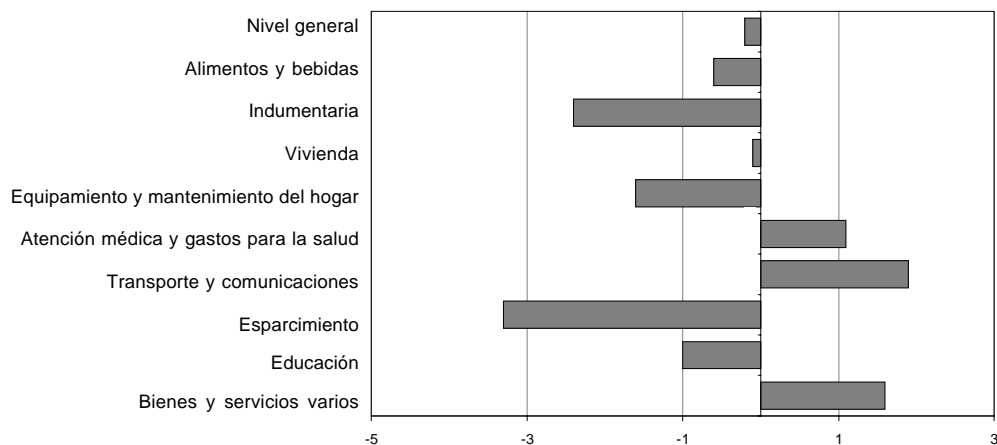

Cuadro 4. IPC-GBA base 1999=100, por principales aperturas y variaciones porcentuales para distintos períodos

Aperturas	Índice Abr 2001	Variación % entre Abr 2001 y				
		Mar2001	Feb2001	Ene2001	Dic del año anterior	Abr 2000
		1 mes	2 meses	3 meses		1 año
NIVEL GENERAL	99,84	0,7	0,9	0,6	0,7	- 0,2
1 ALIMENTOS Y BEBIDAS	98,80	0,6	1,2	1,2	1,1	- 0,6
ALIMENTOS PARA CONSUMIR EN EL HOGAR	98,46	0,8	1,8	1,8	1,4	///
PRODUCTOS DE PANIFICACIÓN, CEREALES Y PASTAS	97,51	0,2	0,2	0,6	0,8	///
Productos de panificación	98,71	0,1	0,3	0,9	1,2	///
Pan fresco	99,33	-	0,5	1,1	1,6	///
Pan envasado	97,89	0,3	- 0,3	1,1	2,2	///
Facturas	99,30	- 0,3	- 0,3	0,9	0,2	///
Galletitas dulces	97,25	0,1	- 0,2	0,1	-	///
Otras galletas y galletitas	98,20	1,3	0,6	0,6	1,3	///
Productos de pastelería	98,04	0,1	0,2	1,5	0,5	///
Harina, arroz y otros cereales	90,50	1,4	1,0	0,9	0,4	///
Harina de trigo	106,68	5,1	6,1	6,2	5,5	///
Otras harinas	102,46	- 0,2	0,1	- 0,9	0,5	///
Arroz	80,18	0,5	- 0,9	- 0,8	- 2,2	///
Otros cereales	98,45	0,4	0,2	- 0,1	1,2	///
Fideos, pastas y masas crudas	96,95	0,1	- 0,2	- 0,6	- 0,4	///
Fideos secos	98,59	0,2	0,7	- 0,8	- 1,4	///
Pastas frescas	97,23	0,1	- 0,4	0,1	0,5	///
Tapas de masa	95,95	- 0,9	- 1,3	- 2,1	- 1,1	///
Semipreparados en base a pastas	92,03	1,1	- 0,5	- 0,9	0,5	///
CARNES	97,14	- 1,0	0,4	-	- 0,3	///
Carne vacuna	97,35	- 0,4	- 0,1	- 0,5	- 0,4	///
Cortes delanteros de carne vacuna fresca	97,88	- 0,3	-	- 0,4	- 0,4	///
Cortes traseros de carne vacuna fresca	97,37	- 0,7	- 0,3	- 0,9	- 0,6	///
Menudencias y achuras frescas vacunas	97,75	0,3	0,2	1,6	0,5	///
Semipreparados en base a carne vacuna	91,92	- 0,8	- 0,4	-	0,2	///
Otras carnes rojas frescas	95,45	0,5	0,5	- 1,2	0,7	///
Carne de ave	97,53	- 1,6	5,6	5,0	1,3	///
Aves frescas y congeladas	98,38	- 1,7	6,1	5,7	1,6	///
Semipreparados en base de ave	89,42	0,3	0,5	- 1,7	- 1,7	///
Pescados y mariscos frescos y congelados	103,82	- 4,1	- 3,5	- 4,1	- 2,8	///
Merluza fresca y congelada	105,55	- 4,9	- 4,0	- 4,5	- 2,6	///
Otros pescados y mariscos frescos y congelados	99,31	- 1,8	- 2,1	- 2,9	- 3,3	///
Fiambres, embutidos y conservas	92,25	- 1,0	- 1,8	- 1,5	- 0,7	///
Embutidos frescos	91,33	0,2	- 0,9	- 1,2	- 0,6	///
Fiambres y conservas	92,34	- 0,8	- 1,4	- 1,2	- 0,2	///
Conservas de pescado	93,65	- 4,0	- 5,2	- 3,6	- 3,1	///
ACEITES Y GRASAS	80,55	- 0,2	- 1,3	- 2,0	- 2,4	///
Aceites	79,41	-	- 1,4	- 2,1	- 2,6	///
Aceite puro	81,52	- 1,2	- 1,9	- 3,4	- 3,9	///
Aceite mezcla	77,79	0,9	- 1,0	- 1,1	- 1,5	///
Margarinas y grasas	93,63	- 1,6	- 0,7	- 0,6	- 1,1	///
PRODUCTOS LÁCTEOS Y HUEVOS	102,48	2,1	3,5	3,0	3,4	///
Leche	103,28	1,0	2,1	2,1	2,4	///
Leche fluida	103,27	0,8	2,0	1,9	2,3	///
Leche en polvo	103,32	3,4	2,7	3,5	3,5	///

(sigue)

Cuadro 4. (continuación)

Aperturas	Índice Abr 2001	Variación % entre Abr 2001 y				
		Mar 2001	Feb 2001	Ene 2001	Dic del año anterior	Abr 2000
		1 mes	2 meses	3 meses		1 año
Quesos	106,44	4,2	6,9	7,0	7,4	///
Quesos blandos y untables	108,48	5,5	8,6	8,8	8,4	///
Quesos semiduros	106,97	3,3	6,1	6,6	8,5	///
Quesos duros	99,44	1,0	1,9	1,5	2,7	///
Otros productos lácteos	96,83	- 0,1	0,2	- 1,7	- 1,0	///
Manteca y crema	97,98	0,3	0,5	- 0,3	0,8	///
Yogur y postres lácteos	94,73	- 0,8	- 0,7	- 3,2	- 3,1	///
Helados	102,33	1,5	2,5	1,9	3,9	///
Huevos	102,30	4,6	7,1	6,7	6,4	///
FRUTAS	91,73	- 1,0	- 8,4	- 6,5	- 4,8	///
Frutas frescas	91,31	- 1,0	- 9,1	- 7,2	- 5,4	///
Manzana	94,91	- 5,1	- 23,0	- 21,2	- 17,0	///
Frutas cítricas	90,42	- 15,9	- 17,4	- 11,3	- 9,0	///
Otras frutas	89,78	15,1	10,1	7,7	6,4	///
Frutas secas, deshidratadas y en conserva	95,38	- 1,1	- 1,5	- 0,6	0,4	///
VERDURAS	106,93	8,2	17,2	16,9	11,4	///
Verduras frescas y congeladas	109,62	9,6	20,2	20,3	13,6	///
Papa y otras raíces feculentas	102,89	- 1,5	- 1,2	- 2,3	- 9,4	///
Otras verduras frescas y congeladas	111,56	12,9	27,6	28,2	21,8	///
Verduras secas y en conserva	91,63	- 0,5	- 0,2	- 1,7	- 1,3	///
Tomate en conserva	90,56	- 1,5	- 1,4	- 2,9	- 2,4	///
Otras verduras secas y en conserva	93,13	1,0	1,5	--	0,2	///
AZÚCAR, MIEL, DULCES Y CACAO	100,54	1,1	1,7	2,3	3,3	///
Azúcar, miel y dulces	99,66	1,4	2,1	3,3	4,2	///
Azúcar y edulcorantes	103,48	1,6	3,4	6,6	8,3	///
Miel, dulces y mermeladas	95,75	1,2	0,7	- 0,1	- 0,1	///
Caramelos, golosinas y cacao	101,84	0,7	1,1	0,9	2,1	///
Caramelos y golosinas	104,87	0,5	0,6	0,7	3,8	///
Cacao y derivados	99,41	0,9	1,5	1,0	0,7	///
CONDIMENTOS Y OTROS PRODUCTOS ALIMENTICIOS	97,05	- 0,7	- 1,4	- 1,6	- 0,9	///
Sal y especias	103,90	0,2	- 0,2	- 0,3	- 0,5	///
Aderezos	95,25	- 2,6	- 3,7	- 4,4	- 3,9	///
Sopas y caldos concentrados	89,67	--	- 1,1	- 1,1	0,2	///
Polvos para postres	98,87	1,4	1,8	2,6	4,0	///
COMIDAS LISTAS PARA LLEVAR	96,93	- 0,3	0,1	- 0,2	- 1,3	///
Empanadas, pizzas, sandwiches y otras	97,92	0,1	--	0,5	- 1,3	///
Comidas preparadas para llevar	95,43	- 1,0	0,2	- 1,4	- 1,2	///
BEBIDAS E INFUSIONES PARA CONSUMIR EN EL HOGAR	95,84	0,4	- 0,4	- 0,5	- 0,3	///
BEBIDAS NO ALCOHÓLICAS	94,84	- 0,2	- 1,2	- 1,0	- 1,0	///
Bebidas gaseosas	94,63	0,1	- 0,5	0,7	2,0	///
Jugos y refrescos	97,35	- 0,3	- 0,1	- 0,8	- 0,8	///
Agua envasada	93,05	- 0,3	- 2,8	- 2,7	- 3,6	///
BEBIDAS ALCOHÓLICAS	98,85	0,7	0,8	0,9	1,3	///
Cerveza	93,32	- 0,4	--	- 0,3	- 1,3	///
Vino	98,58	1,2	1,2	1,2	2,3	///
Otras bebidas alcohólicas	106,90	0,5	0,5	1,3	1,3	///

(sigue)

Cuadro 4. (continuación)

Aperturas	Índice Abr 2001	Variación % entre Abr 2001 y				
		Mar 2001	Feb 2001	Ene 2001	Dic del año anterior	Abr 2000
		1 mes	2 meses	3 meses		1 año
INFUSIONES	94,07	1,3	0,2	- 1,0	- 0,9	///
Café	89,15	0,4	- 1,0	- 1,5	- 1,1	///
Yerba mate	96,23	1,7	0,8	- 0,3	- 0,7	///
Té	98,08	2,3	1,0	- 2,1	- 1,0	///
ALIMENTOS Y BEBIDAS CONSUMIDOS FUERA DEL HOGAR	102,28	- 0,1	0,1	--	0,7	///
DESAYUNO Y REFRIGERIO	102,81	0,3	0,1	0,1	--	///
ALMUERZO Y CENA	102,25	- 0,1	0,1	--	0,7	///
2 INDUMENTARIA	96,26	5,4	9,8	5,4	1,2	- 2,4
ROPA	94,98	7,8	13,9	7,3	1,2	///
ROPA INTERIOR	97,49	0,3	0,7	--	- 0,7	///
Ropa interior para hombre	101,58	0,3	0,5	0,1	- 0,4	///
Ropa interior para mujer	96,78	0,1	0,4	- 0,4	- 1,0	///
Ropa interior para niños y bebés	94,19	0,9	2,1	1,3	0,3	///
ROPA EXTERIOR	94,62	9,0	16,1	8,5	1,5	///
Ropa exterior para hombre	98,33	12,0	13,0	6,8	2,3	///
Ropa exterior para mujer	88,70	7,2	17,9	8,0	- 0,8	///
Ropa exterior para niños y bebés	101,35	6,7	19,9	14,0	5,2	///
CALZADO	97,88	2,2	4,9	3,4	1,8	///
CALZADO DE VESTIR	99,69	3,9	8,8	5,2	2,2	///
Calzado de vestir para hombre	98,25	- 0,9	- 0,6	- 0,6	- 1,3	///
Calzado de vestir para mujer	102,87	7,3	17,8	10,9	6,1	///
Calzado de vestir para niño/a	92,41	4,1	3,1	0,1	- 3,0	///
CALZADO DEPORTIVO Y OTROS	96,63	1,1	2,2	2,1	1,5	///
Calzado deportivo y otros para adultos	97,74	0,7	2,0	2,0	1,7	///
Calzado deportivo y otros para niños	94,09	2,0	2,9	2,2	1,0	///
ACCESORIOS Y SERVICIOS PARA LA INDUMENTARIA	99,79	0,7	0,7	0,2	- 0,4	///
TELAS, HILADOS Y ARTÍCULOS DE MERCERÍA	94,24	0,9	1,7	--	- 0,6	///
Hilados y artículos de mercería	101,88	0,4	1,9	2,4	2,4	///
Telas	90,58	1,1	1,5	- 1,3	- 2,2	///
ACCESORIOS PARA VESTIR	103,21	0,3	- 0,5	- 0,8	- 1,5	///
Artículos de marroquinería y accesorios textiles	105,57	0,1	--	- 0,2	- 1,6	///
Artículos de joyería	95,97	0,8	- 2,2	- 2,9	- 1,0	///
CONFECCIÓN Y REPARACIÓN DE LA INDUMENTARIA	101,13	1,0	1,5	2,0	1,6	///
3 VIVIENDA	99,39	0,2	0,3	0,3	0,2	- 0,1
ALQUILER DE LA VIVIENDA	99,58	0,2	0,2	0,1	0,1	///
SERVICIOS BÁSICOS Y COMBUSTIBLES PARA LA VIVIENDA	100,55	0,2	0,5	0,4	0,6	///
COMBUSTIBLES PARA LA VIVIENDA	103,88	- 0,2	- 0,4	0,4	1,3	///
ELECTRICIDAD	94,91	-	-	- 1,0	- 1,0	///
AGUA Y SERVICIOS SANITARIOS	107,33	1,5	3,2	3,4	2,3	/// (sigue)

Cuadro 4. (continuación)

Aperturas	Índice Abr 2001	Variación % entre Abr 2001 y				
		Mar 2001	Feb 2001	Ene 2001	Dic del año anterior	Abr 2000
		1 mes	2 meses	3 meses		1 año
REPARACIONES Y GASTOS COMUNES DE LA VIVIENDA	97,78	0,1	0,1	0,2	- 0,1	///
MATERIALES Y MANO DE OBRA PARA REPARACIONES	94,91	0,1	- 0,1	0,1	- 0,5	///
GASTOS COMUNES DE LA VIVIENDA	99,22	0,1	0,2	0,2	0,1	///
4 EQUIPAMIENTO Y MANTENIMIENTO DEL HOGAR	96,85	- 0,1	--	0,1	0,2	- 1,6
EQUIPAMIENTO DEL HOGAR	93,66	- 0,2	- 0,3	- 0,4	- 0,9	///
MUEBLES Y ACCESORIOS DECORATIVOS	94,66	--	- 0,5	- 0,5	- 1,9	///
ARTEFACTOS PARA EL HOGAR	93,02	- 0,7	- 0,9	- 1,6	- 2,1	///
Artefactos para cocinar o conservar alimentos	93,19	- 0,1	- 0,7	- 1,8	- 2,4	///
Artefactos para lavado y limpieza	90,09	- 1,2	- 0,8	- 1,7	- 2,4	///
Artefactos para el confort ambiental	95,82	- 1,6	- 2,0	- 1,1	- 1,2	///
Artefactos pequeños	98,00	- 0,3	0,2	- 1,1	- 1,0	///
TEXTILES PARA EL HOGAR	89,39	- 0,4	0,5	1,8	2,3	///
Blanco y mantelería	89,77	- 0,4	0,7	1,7	2,3	///
Alfombras y cortinas	88,32	- 0,4	- 0,1	2,1	2,2	///
BATERÍA DE COCINA, CUBIERTOS, VAJILLA Y OTROS	100,07	1,6	2,0	2,0	3,4	///
Batería de cocina, cubiertos y utensilios	98,42	0,6	0,9	2,1	3,8	///
Vajilla y otros	102,53	3,1	3,6	1,8	2,9	///
MANTENIMIENTO DEL HOGAR	98,60	- 0,1	0,1	0,4	0,8	///
PRODUCTOS Y UTENSILIOS DE LIMPIEZA	97,68	- 0,3	0,3	1,2	2,8	///
Productos de limpieza	97,22	- 0,5	0,1	1,2	3,1	///
Utensilios de limpieza	99,69	- 1,0	--	1,6	- 0,2	///
Artículos descartables	100,40	1,9	1,9	0,2	2,8	///
HERRAMIENTAS Y OTROS ARTÍCULOS PARA MANTENIMIENTO DEL HOGAR	96,96	- 0,2	- 0,1	0,1	0,3	///
Herramientas y artículos de ferretería	93,88	- 0,9	- 0,5	- 0,1	0,6	///
Otros artículos para el mantenimiento del hogar	98,33	0,1	0,1	0,2	0,2	///
SERVICIOS PARA EL HOGAR	99,26	0,1	-	-	- 0,1	///
Servicio doméstico	99,66	-	-	-	-	///
Limpieza de ropa	96,33	0,6	0,7	0,6	- 0,7	///
Reparación del equipamiento del hogar y otros servicios	96,64	- 0,1	- 2,6	- 2,3	- 1,9	///
5 ATENCIÓN MÉDICA Y GASTOS PARA LA SALUD	102,59	0,1	0,3	0,6	1,4	1,1
PRODUCTOS MEDICINALES Y ACCESORIOS TERAPÉUTICOS	99,80	--	0,2	0,4	0,4	///
PRODUCTOS MEDICINALES	99,96	--	0,2	0,4	0,5	///
ELEMENTOS PARA PRIMEROS AUXILIOS, APARATOS Y ACCESORIOS TERAPÉUTICOS	97,83	0,1	- 0,7	0,6	- 0,1	///
SERVICIOS PARA LA SALUD	104,85	0,2	0,5	0,8	2,1	///
CONSULTAS MÉDICAS Y TRATAMIENTOS ODONTOLÓGICOS	98,86	- 0,7	- 0,4	- 0,3	- 0,5	///
INTERVENCIONES QUIRÚRGICAS, INTERNACIÓN, GERIÁTRICOS Y OTROS	95,31	- 0,3	- 0,1	- 0,6	- 0,7	///
SISTEMAS DE SALUD Y SERVICIOS AUXILIARES	107,90	0,5	0,8	1,3	3,1	///

(sigue)

Cuadro 4. (continuación)

Aperturas	Índice Abr 2001	Variación % entre Abr 2001 y				
		Mar 2001	Feb 2001	Ene 2001	Dic del año anterior	Abr 2000
		1 mes	2 meses	3 meses		1 año
6 TRANSPORTE Y COMUNICACIONES	102,97	1,1	2,0	1,8	1,4	1,9
TRANSPORTE	104,99	1,5	2,7	2,6	1,9	///
TRANSPORTE PÚBLICO DE PASAJEROS	105,97	3,0	5,8	5,8	4,7	///
Ómnibus	106,69	3,4	6,7	6,7	5,6	///
Tren y subterráneo	115,44	6,5	13,3	13,3	8,9	///
Taxi y otros medios de transporte	99,84	--	-0,2	-0,2	-0,2	///
ADQUISICIÓN DE VEHÍCULOS	96,11	-0,6	-2,2	-3,3	-2,8	///
FUNCIONAMIENTO Y MANTENIMIENTO DE LOS VEHÍCULOS	109,26	0,4	1,0	1,2	0,7	///
Combustibles y lubricantes	115,65	0,6	0,8	1,1	0,4	///
Seguro, estacionamiento y otros servicios para el automóvil	100,96	0,1	1,7	1,9	1,8	///
Accesorios, repuestos y reparaciones para el automóvil	97,00	0,4	-0,2	-0,2	-0,9	///
COMUNICACIONES	96,48	--	-0,3	-0,6	-0,5	///
CORREO	100,00	-	-	-	-	///
TELÉFONO	96,42	--	-0,3	-0,6	-0,5	///
Servicio telefónico	97,06	--	-0,4	-0,7	-0,7	///
Equipos de comunicación y sus accesorios	90,53	0,1	0,1	0,5	0,6	///
7 ESPARCIMIENTO	98,18	-0,1	-3,8	-4,3	-0,7	-3,3
TURISMO	99,47	0,7	-9,4	-11,8	-0,3	///
TRANSPORTE POR TURISMO	108,98	-0,4	-0,8	-2,2	-0,7	///
Combustible y peaje por turismo	109,79	0,5	0,6	0,9	0,3	///
Transporte público por turismo	108,77	-0,6	-1,2	-2,9	-1,0	///
ALOJAMIENTO Y EXCURSIONES	96,04	1,1	-12,5	-15,1	-0,1	///
Alojamiento	98,23	4,1	-14,0	-17,3	3,0	///
Excursiones y paquetes turísticos	92,91	-3,2	-10,1	-11,6	-4,5	///
EQUIPOS, CONEXIONES Y SERVICIOS DE AUDIO, TELEVISIÓN Y COMPUTACIÓN	93,51	-0,9	-2,3	-0,1	-0,6	///
EQUIPOS DE AUDIO, TELEVISIÓN, FOTOGRAFÍA Y COMPUTACIÓN	82,26	-1,3	-2,2	-3,0	-4,0	///
ELEMENTOS PARA AUDIO, FOTOGRAFÍA, VIDEO Y COMPUTACIÓN	91,45	-3,0	-3,3	-2,2	-3,6	///
SERVICIOS PARA AUDIO, FOTOGRAFÍA Y VIDEO	100,82	-0,1	-2,0	2,0	2,1	///
DIARIOS, REVISTAS Y LIBROS	99,33	--	-0,2	-0,2	--	///
DIARIOS Y PERIÓDICOS	100,00	-	-	-	-	///
REVISTAS	101,67	-	-	-	-	///
LIBROS	95,50	0,1	-0,9	-1,1	-0,1	///
JUGUETES Y ARTÍCULOS PARA DEPORTE	101,36	--	1,1	-0,5	0,2	///
JUGUETES Y JUEGOS	104,28	0,1	1,2	--	0,8	///
ARTÍCULOS PARA DEPORTE	86,56	-1,1	0,4	-3,5	-2,9	///

(sigue)

Cuadro 4. (conclusión)

Aperturas	Índice Abr 2001	Variación % entre Abr 2001 y				
		Mar 2001	Feb 2001	Ene 2001	Dic del año anterior	Abr 2000
		1 mes	2 meses	3 meses		1 año
FLORES, PLANTAS Y ATENCIÓN DE ANIMALES DOMÉSTICOS	100,23	1,0	0,8	0,2	- 1,9	///
FLORES, PLANTAS Y ALIMENTOS PARA ANIMALES DOMÉSTICOS	100,60	1,3	1,1	0,3	- 2,0	///
SERVICIOS PARA LA ATENCIÓN DE ANIMALES DOMÉSTICOS	98,67	- 0,4	- 0,7	- 0,3	- 1,7	///
OTROS SERVICIOS DE ESPARCIMIENTO	101,19	- 1,2	- 0,6	- 0,9	- 1,9	///
CINES, TEATROS Y OTROS ESPECTÁCULOS	101,07	- 1,9	- 1,1	- 1,8	- 3,2	///
CLUBES, PARQUES Y ENTRETENIMIENTOS	101,32	- 0,3	--	0,2	- 0,4	///
8 EDUCACIÓN	98,57	0,2	- 1,3	- 0,9	- 1,0	- 1,0
SERVICIOS EDUCATIVOS	98,95	0,1	- 1,5	- 1,1	- 1,1	///
EDUCACIÓN FORMAL	99,62	- 0,1	- 0,9	- 0,9	- 0,9	///
EDUCACIÓN NO FORMAL	96,37	0,8	- 3,8	- 1,7	- 1,6	///
TEXTOS Y ÚTILES ESCOLARES	97,08	0,6	- 0,3	- 0,2	- 1,1	///
LIBROS DE ESTUDIO	98,62	0,8	0,5	1,9	0,9	///
ARTÍCULOS DE LIBRERÍA	94,19	0,1	- 1,9	- 4,2	- 4,7	///
9 BIENES Y SERVICIOS VARIOS	103,34	--	0,2	0,2	--	1,6
CIGARRILLOS Y ACCESORIOS	112,42	-	-	-	-	///
ARTÍCULOS Y SERVICIOS PARA EL CUIDADO PERSONAL	100,63	--	0,3	0,4	0,8	///
ARTÍCULOS DE TOCADOR Y BELLEZA	102,60	0,1	0,7	0,8	2,1	///
SERVICIOS PARA EL CUIDADO PERSONAL	96,12	- 0,5	- 0,4	- 0,6	- 2,2	///
SERVICIOS DIVERSOS	90,33	- 0,2	- 0,5	- 0,5	- 5,8	///

**Cuadro 5. Variaciones porcentuales del IPC-GBA,
base 1999 =100, desagregado en bienes y servicios**

Período	Nivel general		Bienes		Servicios	
	Variación % respecto al mes anterior	Variación % respecto a igual mes del año anterior	Variación % respecto al mes anterior	Variación % respecto a igual mes del año anterior	Variación % respecto al mes anterior	Variación % respecto a igual mes del año anterior
2000 Abr	-1,1	-0,1	-0,3	-2,2	--	0,1
May	-1,0	-0,4	-0,3	-1,9	-0,5	--
Jun	-1,1	-0,2	-0,2	-2,0	-0,2	-0,2
Jul	-0,9	0,4	0,2	-1,5	0,7	-0,3
Ago	-0,7	-0,2	0,1	-0,9	-0,6	-0,5
Sep	-0,7	-0,2	0,1	-0,7	-0,4	-0,7
Oct	-0,5	0,2	0,5	-0,2	-0,1	-0,8
Nov	-0,7	-0,5	-0,8	-0,4	-0,2	-1,0
Dic	-0,7	-0,1	-0,7	-0,7	0,6	-0,7
2001 Ene	-1,5	0,1	-0,5	-1,4	0,7	-1,5
Feb	-1,7	-0,2	-0,4	-1,7	-0,1	-1,6
Mar	-1,0	0,2	0,6	-1,6	-0,3	-0,3
Abr	-0,2	0,7	0,8	-0,5	0,5	0,1

**Cuadro 6. Variaciones porcentuales del IPC-GBA,
base 1999 =100, para distintos períodos, desagregado en bienes y servicios**

Concepto	Variación % entre Abr2001 y				
	Mar2001	Feb2001	Ene2001	Dic del año anterior	Abr2000
	1 mes	2 meses	3 meses		1 año
Nivel general	0,7	0,9	0,6	-0,2	0,7
Bienes	0,8	1,5	1,1	0,6	-0,5
Servicios	0,5	0,2	0,1	0,8	0,1

Cuadro 7. Precios promedio al consumidor, coeficiente de variación y variaciones porcentuales para distintos períodos de un conjunto de alimentos y bebidas

Variedad	Unidad de medida	Precio promedio Abr 2001 \$	Coeficiente de variación ¹ de los precios Mar 2001	Variación % entre Abr 2001 y				
				Mar 2001	Feb 2001	Ene 2000	Dic del año anterior	Abr 2000
				1 mes	2 meses	3 meses		1 año
Pan francés tipo flauta	kg	1,66	19,97	0,6	0,6	1,2	1,8	2,5
Pan lacteado	envase 390 g	1,41	10,87	0,7	0,7	3,7	3,7	6,0
Facturas	docena	2,76	15,64	-	-	1,1	0,4	- 0,4
Galletitas dulces sueltas	250 g	0,76	26,04	-	- 1,3	- 3,8	- 1,3	- 1,3
Galletitas de agua sueltas	250 g	0,76	16,23	1,3	-	-	-	-
Harina de trigo común	kg	0,47	11,53	6,8	6,8	6,8	4,4	6,8
Arroz blanco simple	kg	1,02	35,15	- 1,9	- 2,9	- 2,9	- 4,7	- 4,7
Fideos secos tipo guisero	500 g	1,00	18,41	1,0	1,0	2,0	2,0	-
Fideos secos tipo tallarín	500 g	1,40	15,61	-	0,7	- 2,1	- 3,4	- 4,8
Ravioles frescos	caja 48 u	1,92	17,73	- 0,5	- 0,5	-	0,5	-
Prepizza	unidad	0,86	23,25	1,2	-	- 1,1	1,2	- 2,3
Asado	kg	3,64	24,76	- 1,4	- 1,4	- 1,9	- 0,5	1,7
Carne picada	kg	3,04	24,25	-	1,0	1,0	0,7	- 0,3
Paleta	kg	3,14	23,23	0,3	0,3	0,3	- 0,6	- 2,5
Bife angosto	kg	3,68	26,77	- 2,1	- 0,3	- 1,9	- 0,3	- 2,4
Cuadril	kg	4,22	26,89	- 1,2	- 0,7	- 1,4	- 1,6	- 3,9
Nalga	kg	4,18	21,90	- 0,7	- 0,7	- 0,9	- 0,2	- 1,4
Hamburguesas congeladas	envase 4 u	1,85	16,57	- 0,5	- 0,5	-	-	- 1,1
Pollo entero	kg	1,90	13,73	- 2,1	7,3	8,0	2,2	0,5
Filet de merluza fresco	kg	4,70	13,20	- 2,5	- 3,3	- 4,7	- 1,9	- 3,9
Salchicha tipo viena	envase 6 u	0,98	17,66	-	-	- 1,0	- 1,0	- 3,9
Jamón cocido	kg	8,02	22,70	- 1,7	- 3,3	- 3,7	- 2,1	- 1,7
Salchichón	kg	4,32	17,62	-	3,6	3,1	4,3	4,3
Salame	kg	7,51	21,55	0,9	- 1,7	- 0,4	- 1,4	- 3,2
Caballa	lata 250 g escurrido	1,67	21,85	0,6	-	- 2,3	- 1,2	- 5,6
Aceite de maíz	lata 1 litro	1,80	12,43	- 0,6	- 1,6	- 3,2	- 4,3	- 10,4
Aceite mezcla	botella 1,5 l	1,93	14,63	1,0	- 1,0	- 1,0	- 1,5	- 4,0
Margarina para cocinar	200 g	0,64	14,80	- 1,5	-	- 1,5	- 1,5	- 1,5
Leche fresca entera sachet	litro	0,78	11,51	1,3	2,6	2,6	4,0	4,0
Leche en polvo descremada	400 g	2,74	9,13	-	0,4	0,4	0,4	- 0,7
Queso crema	240 g	1,84	4,86	-	-	- 0,5	-	0,5
Queso cuartirolo	kg	4,40	20,49	7,1	11,7	14,3	12,0	1,9
Queso pate-grass	kg	7,23	17,43	3,7	5,4	7,1	11,4	7,1
Queso reggianito	kg	12,26	23,14	4,2	4,3	3,3	5,3	1,2
Manteca	envase 200 g	1,31	15,69	-	1,6	-	0,8	- 0,8
Yogur cremoso	200 cc	0,61	12,08	- 3,2	- 4,7	- 11,6	- 10,3	- 10,3
Dulce de leche	envase 500 g	1,71	20,68	-	1,2	- 1,2	-	0,6
Huevos de gallina	docena	1,39	18,13	5,3	7,8	6,9	6,9	5,3
Manzana deliciosa	kg	1,22	28,09	- 1,6	- 19,7	- 16,4	- 11,6	- 9,6
Limón	kg	0,97	21,95	- 5,8	- 8,5	2,1	9,0	12,8
Naranja	kg	0,72	48,09	5,9	7,5	9,1	10,8	4,3
Banana	kg	1,08	16,95	20,0	3,8	3,8	17,4	4,9
Duraznos en conserva	500 g escurrido	1,29	13,53	- 3,0	- 4,4	- 5,1	- 5,8	- 7,9
Batata	kg	0,72	24,36	- 10,0	- 17,2	- 16,3	- 14,3	- 10,0
Papa	kg	0,42	39,77	- 2,3	-	- 2,3	- 8,7	- 10,6
Cebolla	kg	0,56	21,75	3,7	5,7	7,7	1,8	- 11,1
Lechuga	kg	2,01	31,70	6,3	47,8	48,9	95,1	52,3
Tomate redondo	kg	1,42	25,87	23,5	32,7	42,0	1,4	- 37,7
Zanahoria	kg	0,70	23,09	6,1	7,7	9,4	6,1	7,7

(sigue)

Cuadro 7. (conclusión)

Variedad	Unidad de medida	Precio promedio Abr 2001 \$	Coeficiente de variación ¹ de los precios Mar 2001	Variación % entre Abr 2001 y				
				Mar 2001	Feb 2001	Ene 2000	Dic del año anterior	Abr 2000
				1 mes	2 meses	3 meses		1 año
Zapallito	kg	1,14	31,79	10,7	52,0	62,9	46,2	14,0
Zapallo	kg	0,70	26,44	-	- 5,4	- 10,3	- 15,7	- 30,0
Tomate entero en conserva	lata 240 g escurrido	0,55	14,84	- 1,8	- 1,8	- 1,8	-	-
Arvejas en conserva	lata 220 g escurrido	0,40	18,45	2,6	2,6	5,3	8,1	5,3
Azúcar	kg	0,58	11,62	1,8	3,6	7,4	9,4	11,5
Dulce de batata	kg	1,66	19,16	2,5	2,5	-	2,5	- 2,4
Sal fina	500 g	0,54	17,04	-	-	- 1,8	- 1,8	- 1,8
Mayonesa	frasco 350 g	1,24	10,84	- 3,9	- 5,3	- 6,8	- 6,1	- 7,5
Polvo para flan	120 g	0,57	21,17	1,8	1,8	1,8	1,8	3,6
Gaseosa base cola	1,5 litro	1,21	10,67	- 0,8	- 1,6	- 0,8	-	- 4,7
Agua sin gas	2 litros	1,04	11,16	-	- 1,9	- 1,0	1,0	- 1,0
Cerveza en botella	litro	1,05	9,77	- 0,9	-	-	- 0,9	- 8,7
Vino común	litro	1,36	11,64	1,5	1,5	0,7	1,5	- 0,7
Café envasado	250 g	1,89	12,41	-	- 0,5	- 0,5	-	0,5
Yerba mate	500 g	1,15	12,88	1,8	0,9	-	-	- 1,7
Té en saquitos	caja 50 u	1,37	15,72	3,0	1,5	- 2,1	- 0,7	- 1,4

¹ El **coeficiente de variación** es un indicador de la dispersión de los datos respecto a su promedio. Generalmente se expresa en porcentaje y no tiene unidad de medida. Cuanto menor sea el coeficiente de variación, menor será la diferencia entre los datos observados y mejor representados estarán por su promedio.

Precios mayoristas

1.1	Nivel general y principales aperturas del IPIM	141
1.2	Nivel general y principales aperturas del IPIB	142
1.3	Nivel general y principales aperturas del IPP	143
2.1.1	Variación porcentual del IPIM, entre cada período y el inmediato anterior, por principales aperturas	144
2.1.2	Variación porcentual del IPIM, entre cada mes y el mismo mes del año anterior, por principales aperturas	145
2.2.1	Variación porcentual del IPIB, entre cada período y el inmediato anterior, por principales aperturas	146
2.2.2	Variación porcentual del IPIB, entre cada mes y el mismo mes del año anterior, por principales aperturas	147
2.3.1	Variación porcentual del IPP, entre cada período y el inmediato anterior, por principales aperturas	148
2.3.2	Variación porcentual del IPP, entre cada mes y el mismo mes del año anterior, por principales aperturas	149
3.1	IPIM, por principales aperturas y variaciones porcentuales para distintos períodos	150
3.2	IPIB, por principales aperturas y variaciones porcentuales para distintos períodos	152
3.3	IPP, por principales aperturas y variaciones porcentuales para distintos períodos	154
4.	Precio de exportación, FOB Buenos Aires, de los principales productos agrícolas	156
5.	Precio promedio semanal y de las cuatro semanas del mes, de frutas, verduras y hortalizas vendidas en el Mercado Central de Buenos Aires	158

Sistema de Índices de Precios Mayoristas

El Sistema de Índices de Precios Mayoristas (SIPM), base 1993=100, presenta tres índices:

El **Índice de Precios Internos al por Mayor (IPIM)** mide la evolución de los precios de los productos de origen nacional e importado ofrecidos en el mercado interno. Los precios observados incluyen el IVA, los impuestos internos y otros gravámenes contenidos en el precio, como el impuesto a los combustibles. Este índice, por su cobertura, es el que más se asemeja al anterior Índice de Precios al por Mayor, base 1981=100.

El **Índice de Precios Internos Básicos al por Mayor (IPIB)** tiene igual cobertura que el IPIM pero los precios se consideran sin impuestos. En este índice, como en el IPIM, las ponderaciones se calcularon considerando los valores de producción netos de exportaciones.

El **Índice de Precios Básicos del Productor (IPP)** mide la evolución de los precios de productos exclusivamente de origen nacional; por lo tanto, no incluye importaciones. Pero en las ponderaciones, a diferencia de lo que sucede en los dos índices anteriores, se ha considerado tanto la producción con destino interno como la destinada a la exportación. El tratamiento impositivo es el mismo que en el IPIB.

Las ponderaciones del sector primario son valores brutos de producción netos de impuestos, estimados por las Cuentas Nacionales; las del sector manufacturero son valores de producción provenientes del Censo Nacional Económico de 1994 (que suministró datos de 1993); la energía eléctrica está ponderada con la facturación de las empresas distribuidoras; y las del sector de productos importados se calcularon a partir del valor CIF (costo, seguro y flete) de las importaciones realizadas durante 1993. Las ponderaciones de cada índice son consistentes con la cobertura y el tratamiento impositivo de cada uno de ellos. Para el cálculo se utiliza una fórmula de ponderaciones fijas referidas al año base, del tipo Laspeyres.

La estructura del **SIPM** está diseñada sobre la base de dos nomenclaturas de Naciones Unidas: la Clasificación Industrial Internacional Uniforme, Revisión 3 (CIIU-rev.3) para los niveles de agregación más altos y la Clasificación Central de Productos (CPC) para los niveles elementales.

Los precios observados corresponden al día 15 de cada mes, salvo excepciones, ya que en algunos sectores se trata de promedios mensuales (de precios diarios o de varios precios durante el mes) o de precios de la semana que incluye al día 15. Para más información consultar la metodología.

Las fechas de difusión de la información que se presenta en este capítulo, correspondientes a los próximos meses, se encuentran disponibles en INTERNET <http://www.indec.mecon.ar/servicio/calenet.htm>

Estructura de ponderaciones de los índices de precios mayoristas, base 1993=100

	IPIM	IPIB	IPP
Nivel general	100,00	100,00	100,00
Productos nacionales	92,71	92,52	///
Primarios	19,36	19,98	21,68
Manufacturados y Energía eléctrica	73,35	72,54	78,32
Productos importados	7,29	7,48	///

Estructura de ponderaciones del IPIM

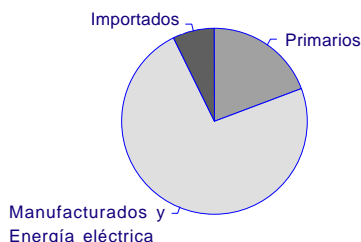

Estructura de ponderaciones del IPIB

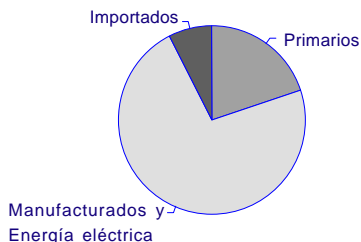

Estructura de ponderaciones del IPP

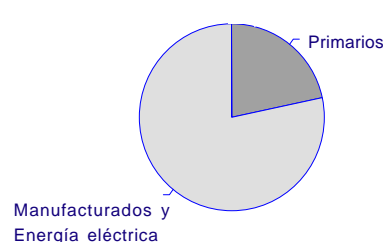

Cuadro 1.1 Nivel general y principales aperturas del IPIM, base 1993=100

Período	Nivel general	Productos nacionales			
		Total	Primarios	Manufacturados y Energía eléctrica	Productos importados
1999	102,19	102,85	94,56	105,04	93,72
2000	106,27	107,25	110,23	106,47	93,77
2000 Abr	104,75	105,54	103,06	106,20	94,60
May	105,85	106,74	108,19	106,36	94,58
Jun	106,41	107,36	111,75	106,21	94,26
Jul	106,26	107,26	110,31	106,45	93,59
Ago	106,45	107,52	112,26	106,27	92,79
Sep	107,74	108,89	117,73	106,56	93,05
Oct	107,96	109,15	117,47	106,96	92,79
Nov	107,83	109,02	117,57	106,76	92,80
Dic	105,83	106,89	107,49	106,74	92,34
2001 Ene	105,87	106,90	108,04	106,59	92,86
Feb	105,99	107,04	107,99	106,79	92,64
Mar	105,29	106,32	104,90	106,70	92,14
Abr*	105,23	106,21	105,09	106,50	92,85

Evolución del Nivel general y principales aperturas del IPIM, base 1993=100

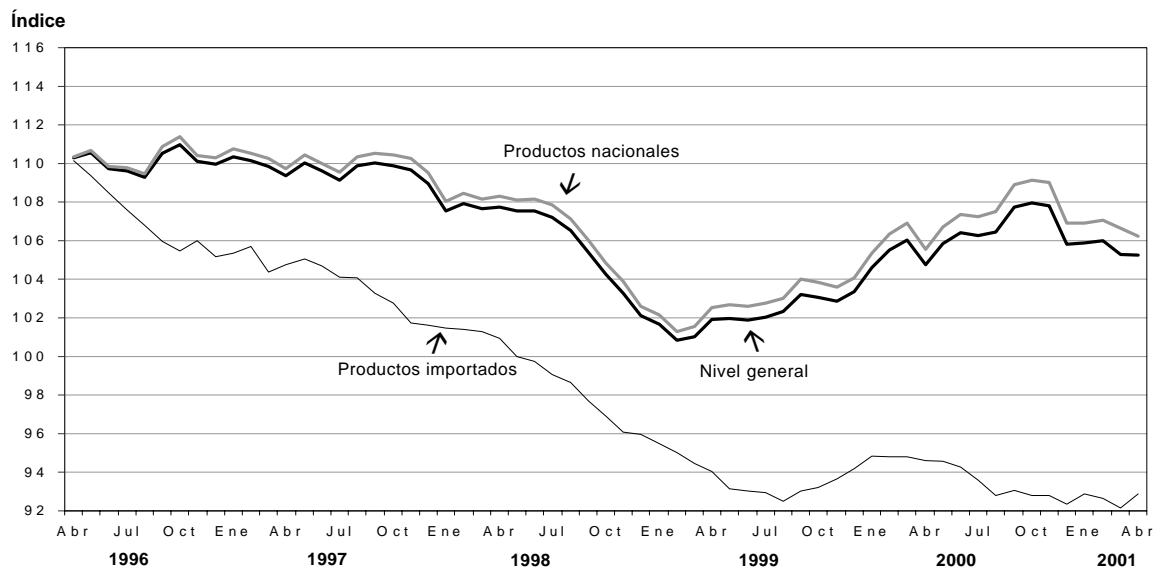

Cuadro 1.2 Nivel general y principales aperturas del IPIB, base 1993=100

Período	Nivel general	Productos nacionales			
		Total	Primarios	Manufacturados y Energía eléctrica	Productos importados
1999	98,98	99,55	94,26	101,01	91,94
2000	102,41	103,26	109,62	101,51	91,91
2000 Abr	100,86	101,51	102,57	101,22	92,73
May	101,97	102,72	107,59	101,38	92,68
Jun	102,54	103,36	111,09	101,23	92,41
Jul	102,38	103,24	109,71	101,46	91,72
Ago	102,57	103,52	111,63	101,28	90,94
Sep	103,91	104,94	117,06	101,60	91,21
Oct	104,17	105,24	116,98	102,00	90,98
Nov	104,07	105,13	116,84	101,90	90,98
Dic	102,03	102,96	106,86	101,89	90,52
2001 Ene	102,07	102,96	107,36	101,75	91,06
Feb	102,29	103,22	107,34	102,08	90,81
Mar	101,62	102,54	104,36	102,04	90,30
Abr *	101,56	102,41	104,54	101,83	91,05

Evolución del Nivel general y principales aperturas del IPIB, base 1993=100

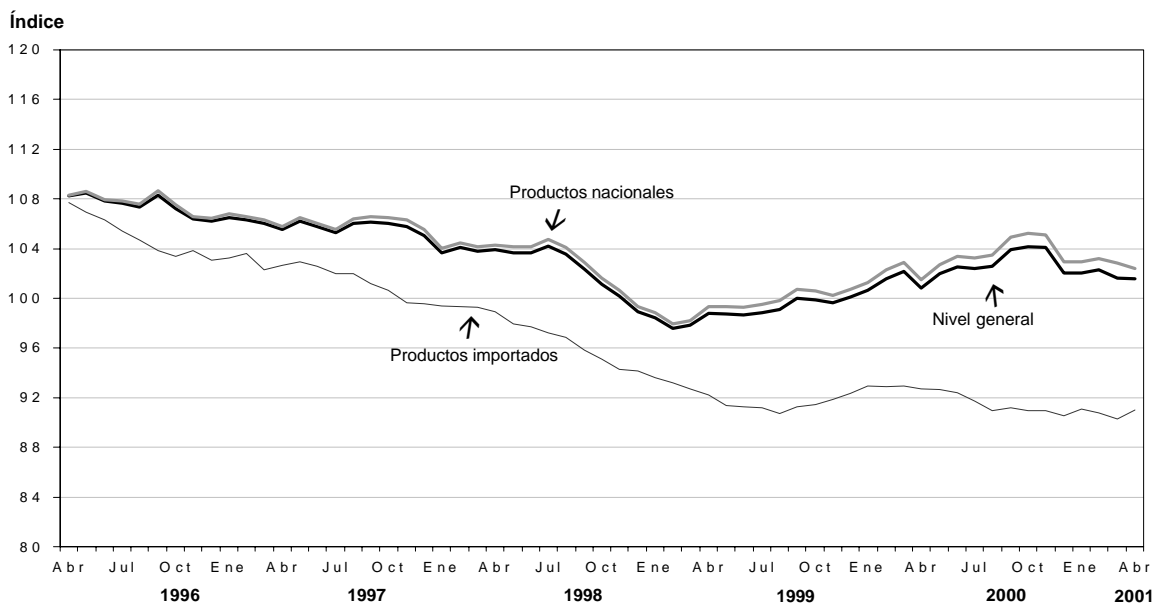

Cuadro 1.3 Nivel general y principales aperturas del IPP, base 1993=100

Período	Productos nacionales		
	Nivel general	Primarios	Manufacturados y Energía eléctrica
1999	98,93	93,43	100,45
2000	102,58	108,42	100,97
2000 Abr	100,88	101,59	100,69
May	102,06	106,46	100,84
Jun	102,58	109,49	100,67
Jul	102,37	107,87	100,84
Ago	102,64	109,75	100,67
Sep	104,08	115,12	101,03
Oct	104,36	115,17	101,37
Nov	104,44	115,60	101,36
Dic	102,54	106,13	101,55
2001 Ene	102,49	106,50	101,38
Feb	102,54	106,21	101,53
Mar	101,73	102,78	101,44
Abr *	101,52	102,66	101,20

Evolución del Nivel general y principales aperturas del IPP, base 1993=100

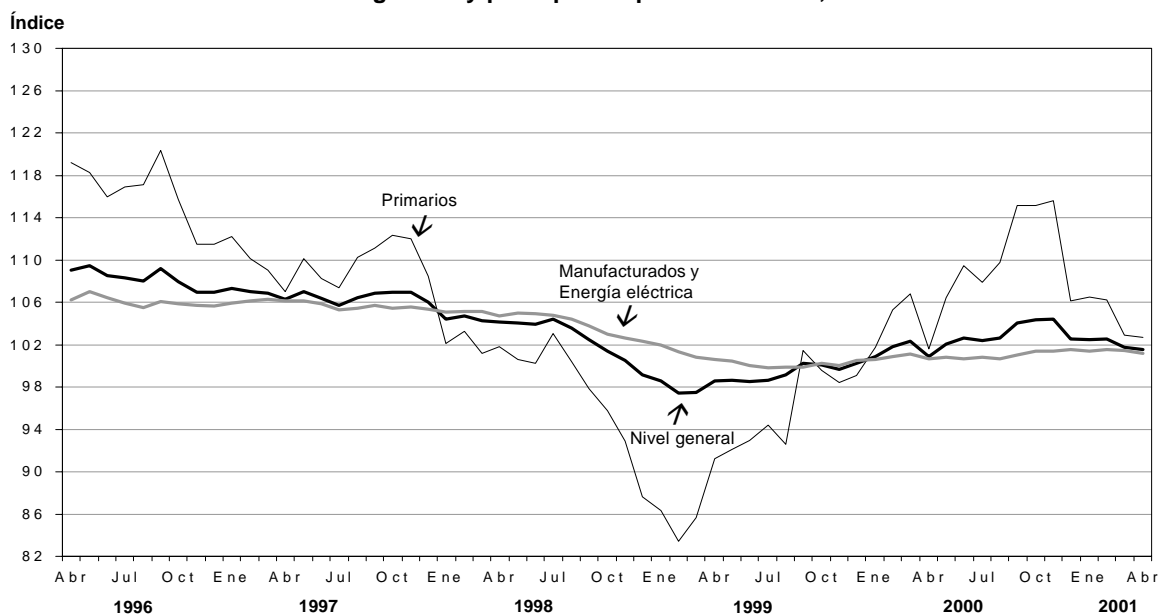

Cuadro 2.1.1 Variación porcentual del IPIM base 1993=100, entre cada período y el inmediato anterior, por principales aperturas

Período	Nivel general	Productos nacionales			Productos importados
		Total	Primarios	Manufacturados y Energía eléctrica	
2000 Abr	-1,2	-1,3	-4,6	-0,4	-0,2
May	1,1	1,1	5,0	0,2	--
Jun	0,5	0,6	3,3	-0,1	-0,3
Jul	-0,1	-0,1	-1,3	0,2	-0,7
Ago	0,2	0,2	1,8	-0,2	-0,9
Sep	1,2	1,3	4,9	0,3	0,3
Oct	0,2	0,2	-0,2	0,4	-0,3
Nov	-0,1	-0,1	0,1	-0,2	--
Dic	-1,9	-2,0	-8,6	--	-0,5
2001 Ene	--	--	0,5	-0,1	0,6
Feb	0,1	0,1	--	0,2	-0,2
Mar	-0,7	-0,7	-2,9	-0,1	-0,5
Abr *	-0,1	-0,1	0,2	-0,2	0,8

Variación porcentual entre abril de 2001 y el mes anterior

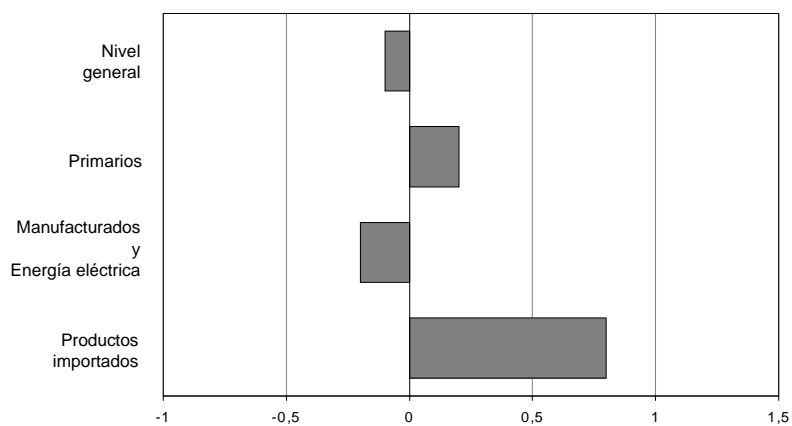

Cuadro 2.1.2 Variación porcentual del IPIM base 1993=100, entre cada mes y el mismo mes del año anterior, por principales aperturas

Período	Nivel general	Productos nacionales			Productos importados
		Total	Primarios	Manufacturados y Energía eléctrica	
2000 Abr	2,7	2,8	11,5	0,8	0,6
May	3,8	4,0	15,8	1,2	1,6
Jun	4,4	4,7	18,6	1,4	1,3
Jul	4,1	4,3	15,2	1,7	0,7
Ago	4,0	4,3	14,8	1,7	0,3
Sep	4,4	4,7	14,8	2,1	- -
Oct	4,7	5,1	16,8	2,1	-0,5
Nov	4,8	5,3	18,1	2,0	-0,9
Dic	2,4	2,7	7,3	1,6	-1,9
2001 Ene	1,2	1,5	5,3	0,5	-2,1
Feb	0,5	0,7	1,7	0,4	-2,3
Mar	-0,7	-0,6	-2,9	0,1	-2,8
Abr *	0,5	0,6	2,0	0,3	-1,8

Variación porcentual entre abril de 2001 y el mismo mes del año anterior

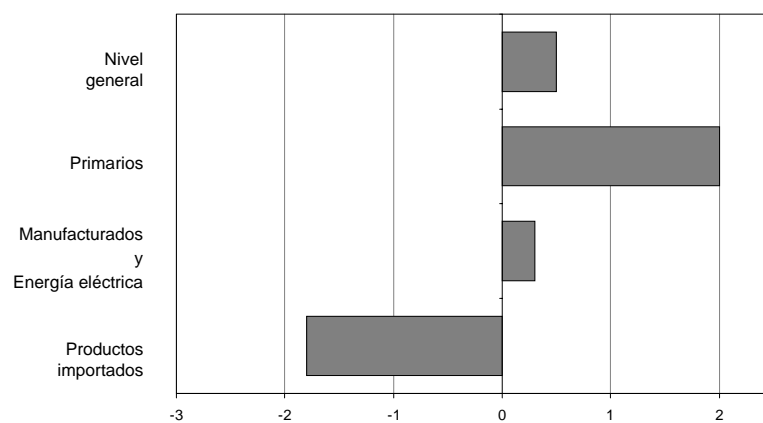

Cuadro 2.2.1 Variación porcentual del IPIB, base 1993=100, entre cada período y el inmediato anterior, por principales aperturas

Período	Nivel general	Productos nacionales			Productos importados
		Total	Primarios	Manufacturados y Energía eléctrica	
2000 Abr	-1,3	-1,4	-4,6	-0,4	-0,2
May	1,1	1,2	4,9	0,2	-0,1
Jun	0,6	0,6	3,3	-0,1	-0,3
Jul	-0,2	-0,1	-1,2	0,2	-0,7
Ago	0,2	0,3	1,8	-0,2	-0,9
Sep	1,3	1,4	4,9	0,3	0,3
Oct	0,3	0,3	-0,1	0,4	-0,3
Nov	-0,1	-0,1	-0,1	-0,1	-
Dic	-2,0	-2,1	-8,5	-	-0,5
2001 Ene	-	-	0,5	-0,1	0,6
Feb	0,2	0,3	-	0,3	-0,3
Mar	-0,7	-0,7	-2,8	-	-0,6
Abr *	-0,1	-0,1	0,2	-0,2	0,8

Variación porcentual entre abril de 2001 y el mes anterior

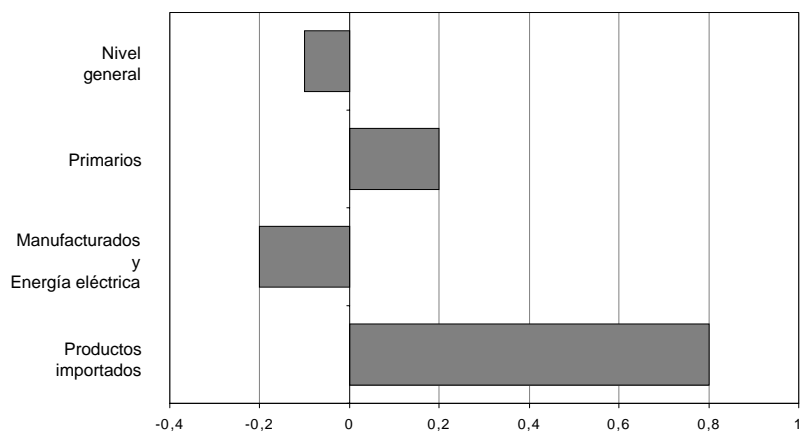

Cuadro 2.2.2 Variación porcentual del IPIB, base 1993=100, entre cada mes y el mismo mes del año anterior por principales aperturas

Periodo	Nivel general	Productos nacionales			Productos importados
		Total	Primarios	Manufacturados y Energía eléctrica	
2000 Abr	2,1	2,2	11,1	-0,1	0,5
May	3,3	3,4	15,5	0,3	1,4
Jun	3,9	4,1	18,2	0,5	1,3
Jul	3,5	3,8	14,9	0,8	0,6
Ago	3,5	3,7	14,6	0,8	0,3
Sep	3,9	4,2	14,5	1,3	-0,1
Oct	4,3	4,6	16,8	1,3	-0,5
Nov	4,5	4,9	18,0	1,3	-1,0
Dic	1,9	2,2	7,3	0,8	-2,0
2001 Ene	1,4	1,7	5,2	0,7	-2,0
Feb	0,7	0,9	1,6	0,7	-2,3
Mar	-0,5	-0,4	-2,9	0,4	-2,8
Abr *	0,7	0,9	1,9	0,6	-1,8

Variación porcentual entre abril de 2001 y el mismo mes del año anterior

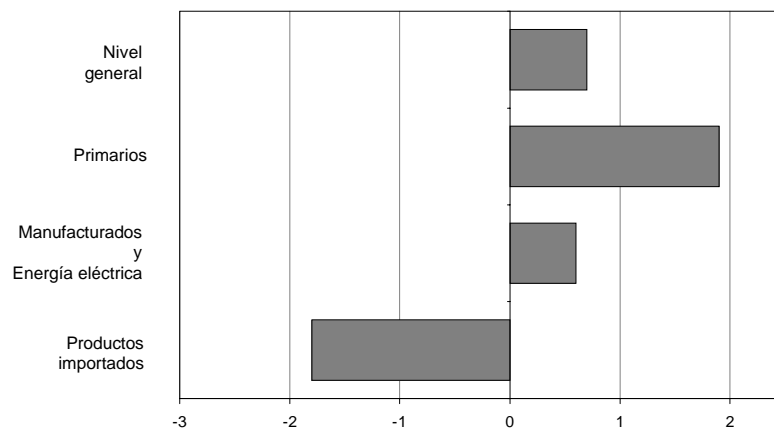

**Cuadro 2.3.1 Variación porcentual
del IPP, base 1993=100, entre cada período
y el inmediato anterior por principales aperturas**

		Productos nacionales			
Período		Nivel general	Primarios	Manufacturados y Energía eléctrica	
2000	Abr	-1,4	-4,9	-0,4	
	May	1,2	4,8	0,1	
	Jun	0,5	2,8	-0,2	
	Jul	-0,2	-1,5	0,2	
	Ago	0,3	1,7	-0,2	
	Sep	1,4	4,9	0,4	
	Oct	0,3	-	0,3	
	Nov	0,1	0,4	-	
	Dic	-1,8	-8,2	0,2	
	2001	Ene	-	0,3	-0,2
		Feb	-	-0,3	0,1
		Mar	-0,8	-3,2	-0,1
Abr *		-0,2	-0,1	-0,2	

Variación porcentual entre abril de 2001 y el mes anterior

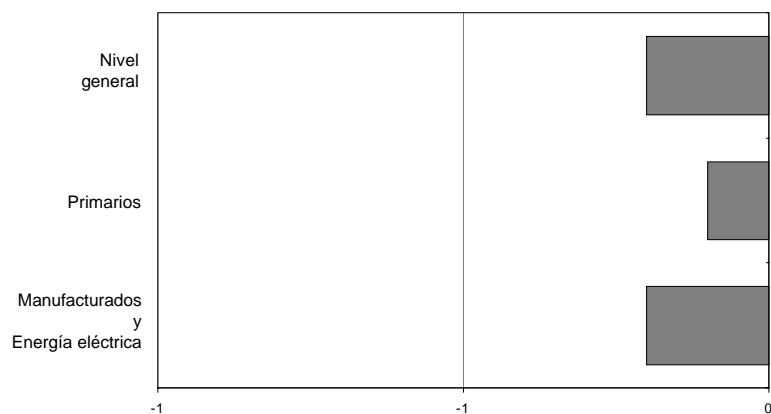

Cuadro 2.3.2 Variación porcentual del IPP, base 1993=100, entre cada mes y el mismo mes del año anterior por principales aperturas

Período		Productos nacionales			
		Nivel general	Primarios	Manufacturados y Energía eléctrica	
2000	Abr	2,3	11,4	0,1	
	May	3,5	15,6	0,4	
	Jun	4,2	17,8	0,6	
	Jul	3,8	14,3	1,0	
	Ago	3,5	13,6	0,8	
	Sep	3,9	13,5	1,2	
	Oct	4,3	15,7	1,1	
	Nov	4,8	17,4	1,4	
	Dic	2,3	7,1	1,0	
	2001	Ene	1,6	4,7	0,8
		Feb	0,7	0,9	0,7
		Mar	-0,6	-3,7	0,3
Abr *		0,6	1,1	0,5	

Variación porcentual entre abril de 2001 y el mismo mes del año anterior

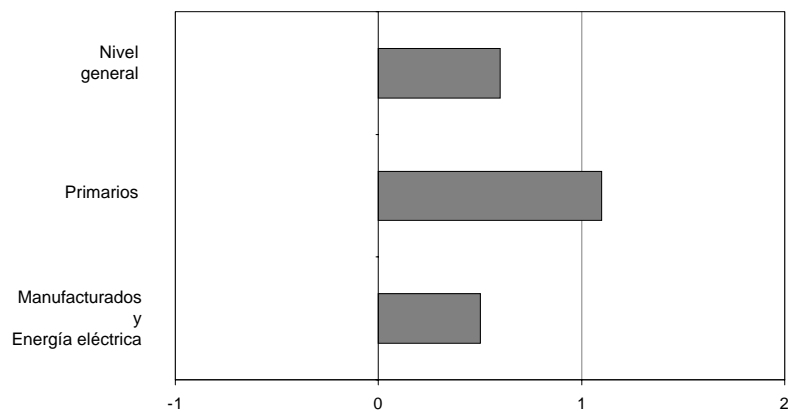

**Cuadro 3.1 IPIM, base 1993=100, por principales aperturas
y variaciones porcentuales para distintos períodos**

Aperturas	Índice Mar 2001	Índice Abr 2001*	Variación % entre Abr 2001* y				
			Mar 2001	Feb 2001	Ene 2001	Dic del año anterior	Abr 2000
			1 mes	2 meses	3 meses		1 año
NIVEL GENERAL	105,29	105,23	-0,1	-0,7	-0,6	-0,6	0,5
PRODUCTOS NACIONALES	106,32	106,21	-0,1	-0,8	-0,6	-0,6	0,6
Primarios	104,90	105,09	0,2	-2,7	-2,7	-2,2	2,0
01 Agropecuarios	83,18	82,86	-0,4	-	0,3	-1,3	1,0
011 Agrícolas	71,35	70,21	-1,6	-2,9	-6,1	-10,7	-5,8
012 Ganaderos	92,26	92,57	0,3	1,7	4,5	5,1	5,3
05 Pesqueros	156,35	155,44	-0,6	2,5	1,7	7,6	6,3
Productos minerales	155,44	157,11	1,1	-6,7	-7,2	-4,6	2,9
11 Petróleo crudo y gas natural	162,65	164,55	1,2	-7,2	-7,8	-5,0	3,1
14 Productos minerales no metalíferos	99,84	99,77	-0,1	-0,1	1,2	0,2	-0,1
Manufacturados y Energía eléctrica	106,70	106,50	-0,2	-0,3	-0,1	-0,2	0,3
Productos manufacturados	107,73	107,53	-0,2	-0,3	-0,1	-0,2	0,4
15 Alimentos y bebidas	105,10	104,93	-0,2	0,1	1,0	0,8	1,5
151 Productos de carnes, pescados, frutas, legumbres, hortalizas y aceites	91,92	90,71	-1,3	-0,2	0,2	-1,4	0,2
152 Productos lácteos	124,45	125,17	0,6	2,0	4,2	4,0	3,5
153 Prod. de molinería, almidones y alimentos balanceados	101,58	101,47	-0,1	-0,2	0,1	1,7	8,4
154 Otros productos alimenticios	111,05	111,77	0,6	-0,4	1,3	1,5	1,6
155 Alcohol etílico y bebidas	104,40	103,96	-0,4	-0,4	-0,5	-0,5	-1,5
16 Tabaco	97,29	97,29	-	-	-0,2	-0,2	8,8
17 Productos textiles	89,98	89,22	-0,8	-1,8	-2,5	-2,5	-3,4
171 Materias primas textiles	86,35	85,22	-1,3	-2,8	-3,8	-3,9	-5,2
172 Otros productos textiles	110,61	110,61	-	-	-	-	0,1
173 Tejidos y artículos de punto	92,98	92,88	-0,1	-0,1	-0,1	-0,1	-0,3
18 Prendas de materiales textiles	88,50	88,50	-	-0,2	1,2	1,2	-2,2
19 Cuero, artículos de marroquinería y calzado	103,20	103,41	0,2	1,1	1,3	1,3	-1,2
191 Cueros, valijas y artículos de marroquinería	114,40	116,01	1,4	1,4	1,4	1,4	1,3
192 Calzado	98,42	98,03	-0,4	0,9	1,3	1,3	-2,4
20 Madera y productos de madera excepto muebles	96,28	96,31	-	-	-	-	-2,4
201 Maderas aserradas	102,75	102,75	-	-	-	-	-0,2
202 Productos de madera	90,03	90,09	0,1	0,1	-	-	-4,7
21 Papel y productos de papel	103,45	103,48	-	0,4	0,5	0,3	1,3
22 Impresiones y reproducción de grabaciones	121,27	121,35	0,1	0,1	-2,3	-1,7	-3,3
221 Diarios y revistas	127,24	127,44	0,2	0,4	0,8	2,3	5,8
222 Artículos de librería	117,77	117,77	-	-	-4,1	-4,1	-8,3
23 Productos refinados del petróleo	156,27	155,58	-0,4	-0,8	-0,2	-0,7	4,0
24 Sustancias y productos químicos	114,70	114,65	-	0,3	0,4	0,4	0,9
241 Sustancias químicas básicas	113,67	113,23	-0,4	1,0	1,2	0,9	0,3
242 Otros productos químicos	115,74	115,78	-	0,2	0,3	0,3	1,1
243 Fibras manufacturadas	84,46	84,23	-0,3	-1,5	-1,8	-1,8	-0,4

(sigue)

Cuadro 3.1 (conclusión)

Aperturas	Índice Mar 2001	Índice Abr 2001*	Variación % entre Abr 2001* y				
			Mar 2001	Feb 2001	Ene 2001	Dic del año anterior	Abr 2000
			1 mes	2 meses	3 meses		1 año
25 Productos de caucho y plástico	108,12	107,09	-1,0	-2,1	-2,2	-2,2	-2,1
251 Productos de caucho	98,76	98,86	0,1	--	--	-0,2	-4,4
252 Productos de plástico	110,61	109,28	-1,2	-2,7	-2,7	-2,7	-1,6
26 Productos de minerales no metálicos	96,87	96,85	--	0,1	--	-0,1	-0,2
261 Vidrio y productos de vidrio	91,86	91,86	--	0,1	--	--	0,1
269 Otros productos de minerales no metálicos	98,40	98,37	--	--	--	-0,1	-0,3
27 Productos metálicos básicos	98,62	98,62	--	-0,9	-0,9	-1,0	-3,0
28 Productos metálicos excepto máquinas y equipos	111,61	111,42	-0,2	-0,2	-0,2	-0,2	-0,2
29 Máquinas y equipos	104,50	104,45	--	-0,2	-0,2	-0,3	-1,1
291 Máquinas de uso general	104,72	104,69	--	--	--	-0,1	-0,9
292 Máquinas de uso especial	113,90	113,80	-0,1	-0,1	-0,2	-0,3	-0,4
293 Otros aparatos de uso doméstico	96,31	96,30	--	-0,4	-0,4	-0,4	-1,9
31 Máquinas y aparatos eléctricos	87,98	87,77	-0,2	-0,6	-1,8	-1,8	-3,5
32 Equipos y aparatos de radio y televisión	56,55	55,80	-1,3	0,1	0,1	-3,5	-18,6
33 Equipos para medicina e instrumentos de medición	89,65	89,65	--	0,4	0,2	-0,1	-7,3
34 Vehículos automotores, carrocerías y repuestos	99,75	99,80	0,1	-0,5	-0,8	-0,8	-0,5
35 Otros medios de transporte	102,24	102,24	--	--	--	--	-1,0
36 Muebles y otros productos industriales	107,31	106,92	-0,4	-0,6	-0,6	-0,6	-1,2
40 Energía eléctrica	66,83	66,83	--	0,2	-0,8	-0,8	-4,3
PRODUCTOS IMPORTADOS	92,14	92,85	0,8	0,2	--	0,6	-1,8
01 y 02 Agropecuarios y de la silvicultura	97,05	113,60	17,1	7,6	3,1	11,2	3,4
14 Productos minerales no metalíferos	102,88	105,35	2,4	2,4	1,5	3,8	-3,1
Productos manufacturados	91,92	91,99	0,1	-0,1	-0,2	0,1	-2,1
15 Alimentos y bebidas	104,09	104,09	--	--	3,6	3,6	0,3
20 Madera y productos de madera excepto muebles	129,97	129,97	--	-1,1	0,6	0,6	-0,4
21 Papel y productos de papel	98,64	98,64	--	-0,1	-0,1	-0,2	-1,1
22 Impresiones y reproducción de grabaciones	103,22	103,22	--	--	--	2,9	1,0
24 Sustancias y productos químicos	98,02	98,04	--	--	--	0,6	-1,5
26 Productos de minerales no metálicos	108,79	108,79	--	--	--	--	--
27 Productos metálicos básicos	96,83	97,41	0,6	-2,8	-3,8	-4,3	-9,3
29 Máquinas y equipos	92,76	92,53	-0,2	-0,2	-0,9	-0,7	-0,4
30 Máquinas de oficina e informática	80,19	80,01	-0,2	-0,2	-0,2	-0,2	-3,6
31 Máquinas y aparatos eléctricos	97,53	97,53	--	--	--	--	--
32 Equipos y aparatos de radio y televisión	70,52	71,13	0,9	2,3	2,3	2,5	-2,2

**Cuadro 3.2 IPIB, base 1993=100, por principales aperturas
y variaciones porcentuales para distintos períodos**

Aperturas	Índice Mar 2001	Índice Abr 2001*	Variación % entre Abr 2001* y				
			Mar 2001	Feb 2001	Ene 2001	Dic del año anterior	Abr 2000
			1 mes	2 meses	3 meses		1 año
NIVEL GENERAL	101,62	101,56	-0,1	-0,7	-0,5	-0,5	0,7
PRODUCTOS NACIONALES	102,54	102,41	-0,1	-0,8	-0,5	-0,5	0,9
Primarios	104,36	104,54	0,2	-2,6	-2,6	-2,2	1,9
01 Agropecuarios	84,10	83,78	-0,4	-	0,4	-1,2	0,9
011 Agrícolas	71,45	70,46	-1,4	-2,4	-5,6	-10,2	-5,6
012 Ganaderos	93,80	94,00	0,2	1,5	4,2	4,8	5,1
05 Pesqueros	152,38	151,49	-0,6	2,5	1,7	7,6	6,3
Productos minerales	151,50	153,13	1,1	-6,7	-7,2	-4,6	2,9
11 Petróleo crudo y gas natural	158,52	160,38	1,2	-7,2	-7,8	-5,0	3,1
14 Productos minerales no metalíferos	97,36	97,29	-0,1	-0,1	1,2	0,2	-0,1
Manufacturados y Energía eléctrica	102,04	101,83	-0,2	-0,2	0,1	-0,1	0,6
Productos manufacturados	102,90	102,69	-0,2	-0,3	0,1	-	0,7
15 Alimentos y bebidas	104,33	104,17	-0,2	0,1	0,9	0,7	1,5
151 Productos de carnes, pescados, frutas, legumbres, hortalizas y aceites	93,19	92,03	-1,2	-0,2	0,2	-1,4	0,3
152 Productos lácteos	121,37	122,07	0,6	2,0	4,2	4,0	3,5
153 Prod.de molinería, almidones y alim. balanceados	99,05	98,94	-0,1	-0,2	0,1	1,7	8,4
154 Otros productos alimenticios	108,28	108,98	0,6	-0,4	1,3	1,5	1,6
155 Alcohol etílico y bebidas	105,66	105,18	-0,5	-0,4	-0,5	-0,5	-1,6
16 Tabaco	103,58	103,58	-	-	7,8	7,8	39,2
17 Productos textiles	87,75	87,00	-0,9	-1,8	-2,5	-2,5	-3,4
171 Materias primas textiles	84,21	83,11	-1,3	-2,8	-3,8	-3,9	-5,2
172 Otros productos textiles	107,87	107,87	-	-	-	-	0,1
173 Tejidos y artículos de punto	90,67	90,58	-0,1	-0,1	-0,1	-0,1	-0,3
18 Prendas de materiales textiles	86,31	86,31	-	-0,2	1,2	1,2	-2,2
19 Cuero, artículos de marroquinería y calzado	100,64	100,84	0,2	1,1	1,3	1,3	-1,2
191 Cueros, valijas y artículos de marroquinería	111,56	113,13	1,4	1,4	1,4	1,4	1,3
192 Calzado	95,98	95,60	-0,4	0,9	1,3	1,3	-2,4
20 Madera y productos de madera excepto muebles	93,89	93,92	-	-	-	-	-2,4
201 Maderas aserradas	100,20	100,20	-	-	-	-	-0,2
202 Productos de madera	87,79	87,85	0,1	0,1	-	-	-4,7
21 Papel y productos de papel	100,89	100,92	-	0,4	0,5	0,3	1,3
22 Impresiones y reproducción de grabaciones	119,91	120,00	0,1	0,2	-2,0	-1,4	-2,6
221 Diarios y revistas	127,24	127,44	0,2	0,4	0,8	2,3	5,8
222 Artículos de librería	114,84	114,84	-	-	-4,1	-4,1	-8,3
23 Productos refinados del petróleo	131,19	130,11	-0,8	-1,4	-0,5	-1,1	6,8
24 Sustancias y productos químicos	112,43	112,37	-0,1	0,3	0,4	0,4	0,9
241 Sustancias químicas básicas	110,84	110,41	-0,4	1,0	1,2	0,9	0,3
242 Otros productos químicos	113,61	113,66	-	0,2	0,3	0,3	1,1
243 Fibras manufacturadas	82,37	82,14	-0,3	-1,5	-1,8	-1,8	-0,4

(sigue)

Cuadro 3.2 (conclusión)

Aperturas	Índice Mar 2001	Índice Abr 2001*	Variación % entre Abr 2001* y				
			Mar 2001	Feb 2001	Ene 2001	Dic del año anterior	Abr 2000
			1 mes	2 meses	3 meses		1 año
25 Productos de caucho y plástico	106,70	105,69	-0,9	-2,1	-2,2	-2,2	-2,1
251 Productos de caucho	102,05	102,16	0,1	-	-	-0,2	-4,4
252 Productos de plástico	107,87	106,57	-1,2	-2,7	-2,7	-2,7	-1,6
26 Productos de minerales no metálicos	94,47	94,45	-	0,1	-	-0,1	-0,2
261 Vidrio y productos de vidrio	89,58	89,58	-	0,1	-	-	0,1
269 Otros productos de minerales no metálicos	95,96	95,93	-	-	-	-0,1	-0,3
27 Productos metálicos básicos	96,17	96,17	-	-0,9	-0,9	-1,0	-3,0
28 Productos metálicos excepto máquinas y equipos	108,77	108,58	-0,2	-0,2	-0,2	-0,2	-0,2
29 Máquinas y equipos	98,14	98,10	-	-0,2	-0,2	-0,2	-0,1
291 Máquinas de uso general	97,17	97,14	-	-	-	-0,1	-0,9
292 Máquinas de uso especial	103,96	103,87	-0,1	-0,1	-0,2	-0,1	-0,3
293 Otros aparatos de uso doméstico	93,92	93,91	-	-0,4	-0,4	-0,4	-1,9
31 Máquinas y aparatos eléctricos	84,61	84,40	-0,2	-0,6	-1,8	-1,8	-3,6
32 Equipos y aparatos de radio y televisión	55,02	54,29	-1,3	0,1	0,1	-3,5	-18,6
33 Equipos para medicina e instrumentos de medición	87,43	87,43	-	0,4	0,2	-0,1	-7,3
34 Vehículos automotores, carrocerías y repuestos	94,42	94,47	0,1	-	-0,3	-0,3	-0,1
35 Otros medios de transporte	99,70	99,70	-	-	-	-	-1,0
36 Muebles y otros productos industriales	104,66	104,28	-0,4	-0,6	-0,6	-0,6	-1,2
40 Energía eléctrica	67,15	67,15	-	0,2	-0,8	-0,8	-4,3
PRODUCTOS IMPORTADOS	90,30	91,05	0,8	0,3	-	0,6	-1,8
01 y 02 Agropecuarios y de la silvicultura	97,12	114,83	18,2	8,2	3,4	12,1	4,2
14 Productos minerales no metalíferos	100,21	102,62	2,4	2,4	1,5	3,8	-3,1
Productos manufacturados	90,00	90,07	0,1	-0,1	-0,2	0,1	-2,1
15 Alimentos y bebidas	110,29	110,29	-	-	3,3	3,3	0,3
20 Madera y productos de madera excepto muebles	126,75	126,75	-	-1,1	0,6	0,6	-0,4
21 Papel y productos de papel	96,18	96,18	-	-0,1	-0,1	-0,2	-1,1
22 Impresiones y reproducción de grabaciones	110,14	110,14	-	-	-	2,9	1,0
24 Sustancias y productos químicos	95,94	95,96	-	-	-	0,6	-1,5
26 Productos de minerales no metálicos	106,08	106,08	-	-	-	-	-
27 Productos metálicos básicos	94,41	94,99	0,6	-2,8	-3,8	-4,2	-9,3
29 Máquinas y equipos	90,46	90,23	-0,3	-0,3	-0,9	-0,7	-0,5
30 Máquinas de oficina e informática	78,20	78,03	-0,2	-0,2	-0,2	-0,2	-3,5
31 Máquinas y aparatos eléctricos	95,00	95,00	-	-	-	-	-
32 Equipos y aparatos de radio y televisión	68,53	69,13	0,9	2,3	2,3	2,5	-2,2

**Cuadro 3.3 IPP, base 1993=100, por principales aperturas
y variaciones porcentuales para distintos períodos**

Aperturas	Índice Mar 2001	Índice Abr 2001*	Variación % entre Abr 2001* y				
			Mar 2001	Feb 2001	Ene 2001	Dic del año anterior	Abr 2000
			1 mes	2 meses	3 meses		1 año
NIVEL GENERAL	101,73	101,52	-0,2	-1,0	-0,9	-1,0	0,6
Primarios	102,78	102,66	-0,1	-3,3	-3,6	-3,3	1,1
01 Agropecuarios	82,70	81,96	-0,9	-1,3	-1,4	-3,1	-0,6
011 Agrícolas	72,30	70,68	-2,2	-4,6	-7,6	-11,5	-6,8
012 Ganaderos	93,77	93,98	0,2	1,5	4,2	4,9	5,1
05 Pesqueros	152,38	151,49	-0,6	2,5	1,7	7,6	6,3
Productos minerales	152,12	153,77	1,1	-6,8	-7,2	-4,7	2,9
11 Petróleo crudo y gas natural	158,52	160,38	1,2	-7,2	-7,8	-5,0	3,1
14 Productos minerales no metalíferos	97,36	97,29	-0,1	-0,1	1,2	0,2	-0,1
Manufacturados y Energía eléctrica	101,44	101,20	-0,2	-0,3	-0,2	-0,3	0,5
Productos manufacturados	102,20	101,95	-0,2	-0,3	-0,2	-0,3	0,6
15 Alimentos y bebidas	101,03	100,72	-0,3	-0,3	-0,1	-0,4	1,0
151 Productos de carnes, pescados, frutas, legumbres, hortalizas y aceites	89,16	88,03	-1,3	-1,0	-2,4	-3,7	-0,9
152 Productos lácteos	121,37	122,07	0,6	2,0	4,2	4,0	3,5
153 Productos de molinería, almidones y alimentos balanceados	99,04	98,93	-0,1	-0,3	0,1	1,7	8,5
154 Otros productos alimenticios	108,16	108,86	0,6	-0,4	1,3	1,5	1,6
155 Alcohol etílico y bebidas	105,74	105,27	-0,4	-0,4	-0,5	-0,5	-1,6
16 Tabaco	103,58	103,58	-	-	7,8	7,8	39,2
17 Productos textiles	87,57	86,80	-0,9	-1,9	-2,6	-2,6	-3,5
171 Materias primas textiles	84,21	83,11	-1,3	-2,8	-3,8	-3,9	-5,2
172 Otros productos textiles	107,87	107,87	-	-	-	-	0,1
173 Tejidos y artículos de punto	90,67	90,58	-0,1	-0,1	-0,1	-0,1	-0,3
18 Prendas de materiales textiles	86,31	86,31	-	-0,2	1,2	1,2	-2,2
19 Cuero, artículos de marroquinería y calzado	104,55	105,25	0,7	1,3	1,4	1,4	-0,4
191 Cueros, valijas y artículos de marroquinería	112,72	114,45	1,5	1,5	1,5	1,5	1,4
192 Calzado	95,98	95,60	-0,4	0,9	1,3	1,3	-2,4
20 Madera y productos de madera excepto muebles	93,84	93,87	-	-	-	-	-2,3
201 Maderas aserradas	100,20	100,20	-	-	-	-	-0,2
202 Productos de madera	87,72	87,77	0,1	0,1	-	-	-4,6
21 Papel y productos de papel	100,91	100,94	-	0,4	0,5	0,3	1,3
22 Impresiones y reproducción de grabaciones	119,96	120,04	0,1	0,2	-2,0	-1,4	-2,6
221 Diarios y revistas	127,24	127,44	0,2	0,4	0,8	2,3	5,8
222 Artículos de librería	114,84	114,84	-	-	-4,1	-4,1	-8,3
23 Productos refinados del petróleo	131,19	130,11	-0,8	-1,4	-0,5	-1,1	6,8
24 Sustancias y productos químicos	112,27	112,21	-0,1	0,4	0,5	0,4	1,0
241 Sustancias químicas básicas	111,55	111,15	-0,4	1,2	1,5	1,2	0,9
242 Otros productos químicos	113,51	113,55	-	0,2	0,3	0,3	1,1
243 Fibras manufacturadas	82,37	82,14	-0,3	-1,5	-1,8	-1,8	-0,4

(sigue)

Cuadro 3.3 (conclusión)

Aperturas	Índice Mar 2001	Índice Abr 2001*	Variación % entre Abr 2001* y				
			Mar 2001	Feb 2001	Ene 2001	Dic del año anterior	Abr 2000
			1 mes	2 meses	3 meses		1 año
25 Productos de caucho y plástico	106,61	105,61	-0,9	-2,1	-2,2	-2,2	-2,2
251 Productos de caucho	101,82	101,93	0,1	--	--	-0,2	-4,4
252 Productos de plástico	107,87	106,57	-1,2	-2,7	-2,7	-2,7	-1,6
26 Productos de minerales no metálicos	94,31	94,29	--	0,1	--	-0,1	-0,2
261 Vidrio y productos de vidrio	89,58	89,58	--	0,1	--	--	0,1
269 Otros productos de minerales no metálicos	95,83	95,80	--	--	--	-0,1	-0,4
27 Productos metálicos básicos	97,22	97,17	-0,1	-1,0	-1,0	-1,0	-2,7
28 Productos metálicos excepto máquinas y equipos	108,76	108,57	-0,2	-0,2	-0,2	-0,2	-0,2
29 Máquinas y equipos	97,98	97,94	--	-0,2	-0,2	-0,2	-1,0
291 Máquinas de uso general	96,83	96,80	--	--	--	-0,1	-0,9
292 Máquinas de uso especial	103,65	103,56	-0,1	-0,1	-0,2	-0,1	-0,3
293 Otros aparatos de uso doméstico	93,92	93,91	--	-0,4	-0,4	-0,4	-1,9
31 Máquinas y aparatos eléctricos	84,74	84,54	-0,2	-0,6	-1,8	-1,8	-3,4
32 Equipos y aparatos de radio y televisión	55,02	54,29	-1,3	0,1	0,1	-3,5	-18,6
33 Equipos para medicina e instrumentos de medición	87,06	87,06	--	0,4	0,2	-0,1	-7,5
34 Vehículos automotores, carrocerías y repuestos	94,54	94,59	0,1	--	-0,2	-0,2	-0,1
35 Otros medios de transporte	99,70	99,70	--	--	--	--	-1,0
36 Muebles y otros productos industriales	104,62	104,26	-0,3	-0,6	-0,6	-0,6	-1,1
40 Energía eléctrica	67,15	67,15	--	0,2	-0,8	-0,8	-4,3

Cuadro 4. Precio de exportación FOB Buenos Aires de los principales productos agrícolas

Producto	Abr 2001	Variación %	
	Precio en dólares por tonelada	respecto al mes anterior	respecto a igual mes del año anterior
Trigo	124,72	2,4	11,3
Maíz	79,86	- 5,2	- 9,3
Sorgo	71,60	- 1,1	- 7,7
Soja	153,27	- 17,2	- 18,5

Nota: los datos corresponden al promedio mensual.

Fuente: Secretaría de Agricultura, Ganadería, Pesca y Alimentación

Variación porcentual entre abril de 2001 y el mismo mes del año anterior

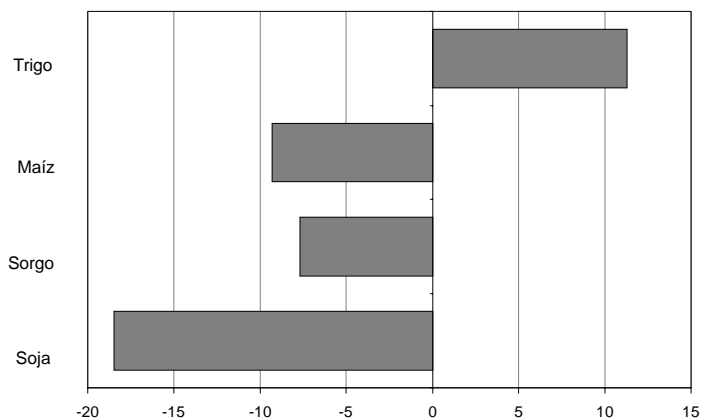

Precios mayoristas de verduras y hortalizas en el Mercado Central de Buenos Aires

El INDEC releva precios diarios de frutas, verduras y hortalizas en el Mercado Central de Buenos Aires. El objetivo de este relevamiento es brindar información precisa y oportuna tanto a los productores como a los consumidores y de esa manera contribuir a la transparencia de los mercados. A partir del listado de productos elegidos se seleccionaron, en general, dos variedades para cada uno y se efectuó un trabajo de especificación detallada que asegura la pertinencia de la comparación de los precios recogidos a lo largo del tiempo.

Se realizó un trabajo especial respecto de la procedencia de los productos arribados y vendidos en el Mercado ya que, en general, la procedencia incide sobre la calidad del producto y, por lo tanto, sobre su precio.

A los efectos del procesamiento de la información recogida, se dividió al país en seis zonas (con relación a las características de producción de las frutas y verduras observadas). Los productos importados se clasifican por país de procedencia.

El relevamiento se lleva a cabo todos los días hábiles de lunes a viernes; los precios promedio de cada combinación de una variedad de fruta o verdura y la procedencia mayoritaria en ese día, se publican en la tarde del mismo día. Todos los viernes se publica un promedio semanal de la información diaria.

Más información puede obtenerse en "Precios del Mercado Central, antecedentes y lineamientos metodológicos", Serie Documentos de Trabajo N°21, INDEC, 1995 ó en las informaciones de prensa diarias.

Frutas		Verduras y hortalizas		Zona de procedencia
Banana	Manzana	Acelga	Papa	Buenos Aires
Durazno	Naranja	Ajo	Pimiento	Cuyo
Limón	Pera	Batata	Remolacha	Centro-Norte
Mandarina	Pomelo	Berenjena	Tomate	Litoral
	Uva	Cebolla	Zanahoria	Alto Valle del Río Negro
		Chaucha	Zapallito	Valle Inferior del Río Chubut
		Lechuga	Zapallo	Otros países

Cuadro 5. Precio promedio semanal y de las cuatro semanas del mes, de frutas, verduras y hortalizas vendidas en el Mercado Central de Buenos Aires

Producto	Zona de procedencia	Precio por kg, al contado, sin IVA Abri de 2001						Variación % respecto al	
		Promedio de las 4 semanas anteriores	Promedio de las 4 semanas del mes	Promedio semanal al				promedio de las 4 semanas del mes anterior	promedio de las 4 semanas del mismo mes del año anterior
				06/04	11/04	20/04	27/04		
pesos									
FRUTAS									
Banana Cavendish, grande	Ecuador	0,38	0,62	0,57	0,60	0,65	0,67	63,2	34,8
Limón Eureka, mediano	Centro– Norte	0,39	0,34	0,35	0,36	0,32	0,31	– 12,8	13,3
Pera Williams, grande	Alto Valle								
	del Río Negro	0,46	0,45	0,46	0,45	0,44	0,46	– 2,2	– 29,7
Uva Blanca datilera, grande	Cuyo	0,56	0,62	0,62	0,64	⁽¹⁾	0,60	10,7	– 24,4
Uva Negra Cereza, grande	Cuyo	0,53	0,53	0,53	0,53	0,53	0,54	– –	– –
HORTALIZAS									
Acelga	Buenos Aires	0,52	0,57	0,69	0,82	0,47	0,30	9,6	171,4
Batata colorada	Buenos Aires	0,20	0,16	0,18	0,17	0,16	0,14	– 20,0	– 5,9
Berenjena negra, mediana	Buenos Aires	0,34	0,49	0,51	0,56	⁽¹⁾	0,39	44,1	58,1
Cebolla valenciana, mediana	Buenos Aires	0,19	0,18	0,18	0,18	⁽¹⁾	0,19	– 5,3	– 14,3
Cebolla valenciana, mediana	Cuyo	0,18	0,18	0,18	⁽¹⁾	⁽¹⁾	0,18	– –	– 5,3
Lechuga criolla	Buenos Aires	0,72	0,72	0,81	1,02	0,74	0,31	– –	125,0
Lechuga capuchina	Buenos Aires	0,82	0,79	0,96	1,05	0,78	0,38	– 3,7	83,7
Pimiento morrón verde, grande	Buenos Aires	0,52	0,68	0,62	0,80	0,69	0,62	30,8	28,3
Pimiento morrón rojo, grande	Buenos Aires	0,71	1,05	0,95	1,26	1,14	0,83	47,9	38,2
Remolacha, mediana	Buenos Aires	0,67	0,75	0,85	0,88	0,72	0,54	11,9	150,0
Papa negra, mediana	Buenos Aires	0,11	0,11	0,11	0,11	0,11	0,11	– –	10,0
Tomate redondo, mediano	Buenos Aires	0,42	0,58	0,52	0,64	0,68	0,47	38,1	5,5
Zanahoria Chantenay, mediana	Buenos Aires	0,18	0,17	0,18	0,18	0,15	0,15	– 5,6	– 19,0
Zanahoria Chantenay, mediana	Cuyo	0,22	0,22	0,23	⁽¹⁾	⁽¹⁾	0,21	– –	– 40,5
Zapallo Anco	Buenos Aires	0,18	0,16	0,18	0,17	0,14	0,14	– 11,1	– 5,9

¹No se registraron precios de la procedencia indicada.

Nota: sólo se incluyen los productos que tuvieron la misma procedencia durante el período de las ocho semanas consideradas. Más arriba puede consultarse el listado completo de productos cuyos precios se relevan.

Fuente: INDEC

Construcción

Índice del Costo de la Construcción	
1.1.1 Nivel general y capítulos del ICC	161
1.1.2 Ítem del ICC	162
1.2.1 Variación porcentual entre cada período y el inmediato anterior, del ICC, por capítulo	163
1.2.2 Variación porcentual entre cada período y el inmediato anterior, del ICC, por ítem	164
1.3.1 Variación porcentual entre cada mes y el mismo mes del año anterior, del ICC, por capítulo	165
1.3.2 Variación porcentual entre cada mes y el mismo mes del año anterior, del ICC, por ítem	166
1.4 ICC, por capítulo y variaciones porcentuales para distintos períodos	167
1.5 ICC, por ítem de obra y variaciones porcentuales para distintos períodos	167
1.6 Índice de precios de algunos servicios y variaciones porcentuales para distintos períodos	168
1.7 Índice de precios de equipos para la construcción y variaciones porcentuales para distintos períodos	168
1.8 Precio promedio, coeficiente de variación y variación porcentual respecto al mes anterior, de algunos materiales para la construcción	169
1.9 Índice de precios de algunos materiales y variaciones porcentuales para distintos períodos	170
Indicador Sintético de la Actividad de la Construcción	
2.1 Indicador sintético de la actividad de la construcción y variaciones porcentuales	171
Permisos de Edificación	
3.1 Superficie cubierta autorizada en una nómina de cuarenta y dos municipios	173
3.2 Superficie cubierta autorizada por municipio	174

Índice del Costo de la Construcción

El Índice del Costo de la Construcción en el Gran Buenos Aires (ICC), base 1993=100, mide las variaciones mensuales que experimenta el costo de la construcción privada de edificios destinados a vivienda, en la Ciudad de Buenos Aires y 24 partidos del conurbano bonaerense.

En el cálculo del costo no se incluye el valor de compra del terreno, los derechos de construcción, los honorarios profesionales (por proyecto, dirección y representación técnica), los gastos de administración, el impuesto al valor agregado (IVA) ni los gastos financieros. Tampoco se considera el beneficio de la empresa constructora.

El índice cuenta con seis modelos de construcción (cuatro multifamiliares y dos unifamiliares) con distintos detalles de terminación. Para la selección de los mismos se efectuó un estudio de los permisos de obra presentados entre los años 1988 y 1992 en la Ciudad de Buenos Aires y en partidos del conurbano bonaerense. Para determinar el peso de cada modelo en la región se utilizó información extraída de los permisos de obra presentados en el período 1992/1994.

La información referida a materiales y equipos, subcontratos y servicios corresponde al día 15 de cada mes.

La información sobre el costo de la mano de obra directa (oficial especializado, oficial, medio oficial y ayudante) corresponde a la primera quincena; la de los capataces y serenos, al mes de referencia. Por otra parte, los precios de los materiales se cotizan "puestos sobre camión en obra".

El índice se calcula utilizando una fórmula con ponderaciones fijas del tipo Laspeyres. El año base de los precios es 1993.

El Nivel general se calcula como una media ponderada de los índices de cada elemento perteneciente al conjunto. Las ponderaciones son fijas y corresponden a la proporción del costo de cada elemento en el costo total calculado para el período base. De igual modo se calcula el índice de cualquier conjunto de elementos.

Los índices se calculan mediante dos procedimientos diferentes según el elemento de que se trate: encadenando relativos de promedios entre períodos sucesivos o relacionando el precio del mes de referencia con el promedio anual del año base.

La estructura del índice tiene dos agrupaciones alternativas que responden a distintos intereses analíticos.

Estructura de ponderaciones por capítulo

Nivel general	100,0
Materiales	46,0
Mano de obra	45,6
Gastos generales	8,4

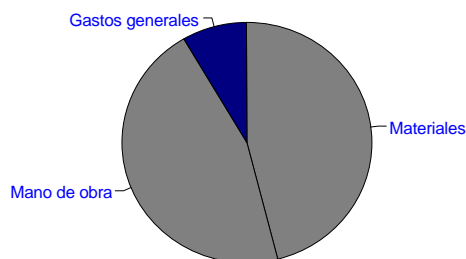

Estructura de ponderaciones por ítem de obra

Nivel general	100,0
Movimiento de tierra	1,6
Estructura	14,1
Albañilería	34,7
Yesería	2,4
Instalación sanitaria y contra incendio	9,7
Instalación de gas	3,4
Instalación eléctrica	4,7
Carpintería metálica y herrería	2,0
Carpintería de madera	8,0
Ascensores	4,3
Vidrios	0,6
Pintura	8,4
Otros trabajos y gastos	6,1

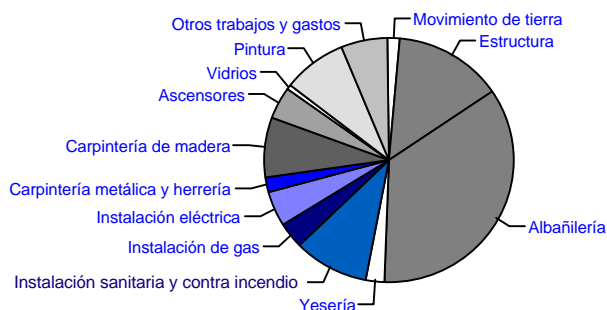

**Cuadro 1.1.1 Nivel general
y capítulos del ICC, base 1993=100**

Período	Nivel general	Capítulo		
		Materiales	Mano de obra	Gastos generales
1999	98,9	100,5	97,1	99,8
2000*	97,1	99,2	94,7	98,5
2000 Abr	97,7	99,4	95,9	98,8
May	97,6	99,4	95,5	99,1
Jun	97,3	99,3	95,0	99,1
Jul	97,0	99,0	94,5	99,0
Ago	96,7	98,8	94,2	98,4
Sep	96,4	98,8	93,7	97,9
Oct	96,1	98,6	93,3	97,7
Nov	95,8	98,4	92,8	97,8
Dic	95,5	98,3	92,3	97,5
2001 Ene*	95,5	98,3	92,3	97,8
Feb*	95,4	98,1	92,3	97,7
Mar*	95,7	98,0	93,1	97,7
Abr*	95,7	97,9	93,3	97,2

Nivel general y capítulos del ICC, base 1993=100

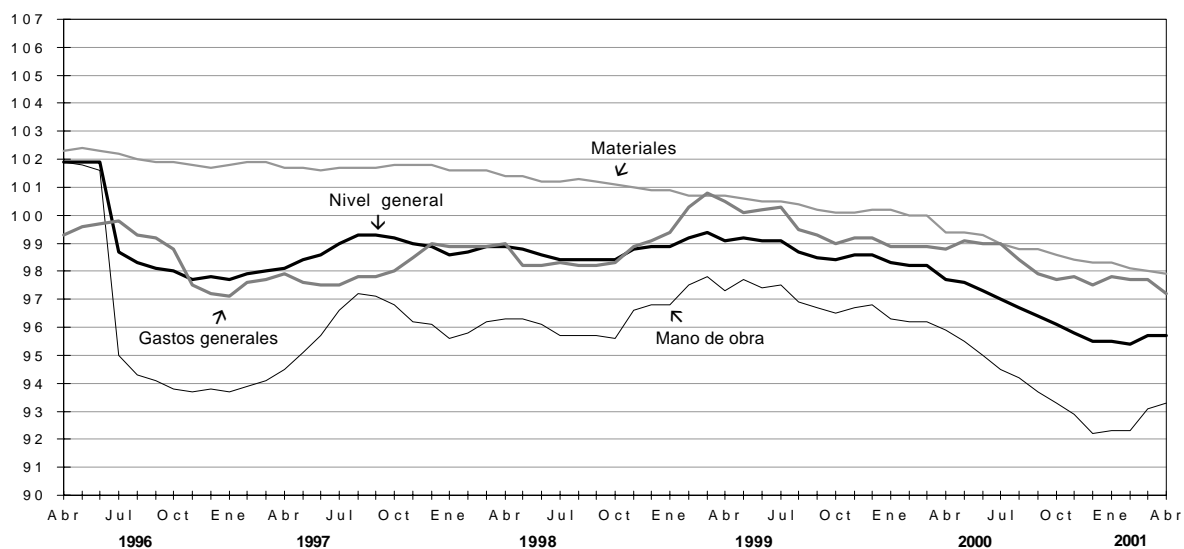

Cuadro 1.1.2 Ítem del ICC, base 1993=100

Período	Movimiento de tierra	Estructura	Albañilería	Yesería	Instalación sanitaria y contra incendio	Instalación de gas
1999	89,1	97,0	96,8	86,6	101,3	101,1
2000	87,6	92,7	94,4	85,2	101,6	100,5
2000 Abr	88,3	93,9	95,6	85,6	101,6	100,5
May	88,1	93,2	95,4	85,6	101,6	100,5
Jun	87,8	92,5	95,0	85,6	101,6	100,5
Jul	87,6	91,6	94,4	85,4	101,6	100,6
Ago	87,6	91,5	94,1	84,4	101,5	100,5
Sep	86,9	91,2	93,6	84,4	101,6	100,5
Oct	86,8	91,0	93,0	84,4	101,5	100,5
Nov	86,5	90,8	92,4	84,4	101,4	100,5
Dic	86,0	90,4	91,8	84,5	101,3	100,5
2001 Ene *	85,7	90,4	91,7	84,5	101,4	100,5
Feb *	85,6	90,3	91,5	84,5	101,3	100,5
Mar *	85,8	91,1	92,2	84,5	101,3	100,5
Abr *	85,2	91,4	92,3	84,5	101,3	100,4

Período	Instalación eléctrica	Carpintería metálica y herrería	Carpintería de madera	Ascensores	Vidrios	Pintura	Otros trabajos y gastos
1999	102,7	101,6	102,1	103,6	101,0	101,7	102,3
2000	102,4	100,7	101,6	99,8	99,7	101,3	100,9
2000 Abr	102,4	101,0	101,6	100,4	99,4	101,4	101,3
May	102,3	101,0	101,6	100,4	99,7	101,3	101,8
Jun	102,3	101,0	101,5	100,4	100,8	101,4	101,8
Jul	102,5	101,0	101,5	100,4	100,8	101,3	101,6
Ago	102,5	101,0	101,5	97,7	100,2	101,2	100,8
Sep	102,4	99,9	101,5	97,7	100,2	101,2	100,3
Oct	102,3	100,0	101,5	96,5	99,7	101,1	100,0
Nov	102,3	100,0	101,5	96,5	99,7	101,0	100,1
Dic	102,2	100,0	101,5	96,5	99,7	101,1	99,8
2001 Ene *	102,2	100,0	101,5	96,5	99,7	101,1	100,2
Feb *	102,3	100,0	101,5	96,5	99,7	101,1	100,1
Mar *	102,4	99,9	101,4	96,5	99,5	101,0	100,1
Abr *	101,9	99,9	101,4	96,4	99,6	101,0	99,7

**Cuadro 1.2.1 Variación porcentual
entre cada período y el inmediato anterior,
del ICC, base 1993=100, por capítulo**

Período	Nivel general	Capítulo		
		Materiales	Mano de obra	Gastos generales
2000 Abr	-0,5	-0,6	-0,3	-0,1
May	-0,1	-	-0,4	0,3
Jun	-0,3	-0,1	-0,5	-
Jul	-0,3	-0,3	-0,5	-0,1
Ago	-0,3	-0,2	-0,3	-0,6
Sep	-0,3	-	-0,5	-0,5
Oct	-0,3	-0,2	-0,4	-0,2
Nov	-0,3	-0,2	-0,5	0,1
Dic	-0,3	-0,1	-0,5	-0,3
2001 Ene*	-	-	-	0,3
Feb*	-0,1	-0,2	-	-0,1
Mar*	0,3	-0,1	0,9	-
Abr*	-	-0,1	0,2	-0,5

Variación porcentual entre abril de 2001 y el mes anterior

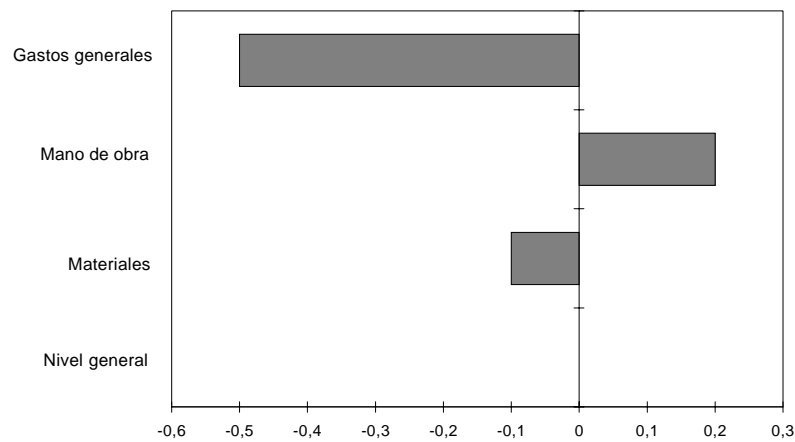

**Cuadro 1.2.2 Variación porcentual
entre cada período y el inmediato anterior, del ICC, base 1993=100, por ítem**

Período		Movimiento de tierra	Estructura	Albañilería	Yesería	Instalación sanitaria y contra incendio	Instalación de gas	
2000	Abr	-0,1	-1,5	-0,3	-	-0,1	-	
	May	-0,2	-0,7	-0,2	-	-	-	
	Jun	-0,3	-0,8	-0,4	-	-	-	
	Jul	-0,2	-1,0	-0,6	-0,2	-	0,1	
	Ago	-	-0,1	-0,3	-1,2	-0,1	-0,1	
	Sep	-0,8	-0,3	-0,5	-	0,1	-	
	Oct	-0,1	-0,2	-0,6	-	-0,1	-	
	Nov	-0,3	-0,2	-0,6	-	-0,1	-	
	Dic	-0,6	-0,4	-0,6	0,1	-0,1	-	
	2001	Ene *	-0,3	-	-0,1	-	0,1	-
		Feb *	-0,1	-0,1	-0,2	-	-0,1	-
		Mar *	0,2	0,9	0,8	-	-	-
Abr *		-0,7	0,3	0,1	-	-	-0,1	

Período		Instalación eléctrica	Carpintería metálica y herrería	Carpintería de madera	Ascensores	Vidrios	Pintura	Otros trabajos y gastos	
2000	Abr	-	-	-	-3,0	-	-	0,1	
	May	-0,1	-	-	-	0,3	-0,1	0,5	
	Jun	-	-	-0,1	-	1,1	0,1	-	
	Jul	0,2	-	-	-	-	-0,1	-0,2	
	Ago	-	-	-	-2,7	-0,6	-0,1	-0,8	
	Sep	-0,1	-1,1	-	-	-	-	-0,5	
	Oct	-0,1	0,1	-	-1,2	-0,5	-0,1	-0,3	
	Nov	-	-	-	-	-	-0,1	0,1	
	Dic	-0,1	-	-	-	-	0,1	-0,3	
	2001	Ene *	-	-	-	-	-	-	0,4
		Feb *	0,1	-	-	-	-	-	-0,1
		Mar *	0,1	-0,1	-0,1	-	-0,2	-0,1	-
Abr *		-0,5	-	-	-0,1	0,1	-	-0,4	

**Cuadro 1.3.1 Variación porcentual
entre cada mes y el mismo mes del año anterior,
del ICC, base 1993=100, por capítulo**

Período	Nivel general	Capítulo		
		Materiales	Mano de obra	Gastos generales
2000 Abr	-1,4	-1,3	-1,4	-1,7
May	-1,6	-1,2	-2,3	-1,0
Jun	-1,8	-1,2	-2,5	-1,1
Jul	-2,1	-1,5	-3,1	-1,3
Ago	-2,0	-1,6	-2,8	-1,1
Sep	-2,1	-1,4	-3,1	-1,4
Oct	-2,3	-1,5	-3,3	-1,3
Nov	-2,7	-1,7	-4,0	-1,4
Dic	-3,1	-1,9	-4,6	-1,7
2001 Ene *	-2,8	-1,9	-4,2	-1,1
Feb *	-2,9	-1,9	-4,1	-1,2
Mar *	-2,5	-2,0	-3,2	-1,2
Abr *	-2,0	-1,5	-2,7	-1,6

Variación porcentual entre abril de 2001 y el mismo mes del año anterior

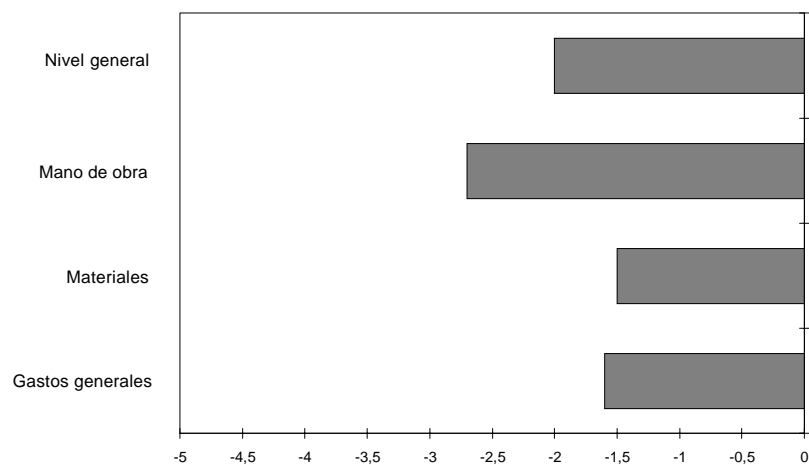

**Cuadro 1.3.2 Variación porcentual
entre cada mes y el mismo mes del año anterior, del ICC, base 1993=100, por ítem**

Período	Movimiento de tierra	Estructura	Albañilería	Yesería	Instalación sanitaria y contra incendio	Instalación de gas
2000 Abr	- 1,0	- 3,6	- 1,4	- 1,2	0,4	- 0,9
May	- 1,2	- 4,7	- 2,0	- 1,2	0,4	- 0,9
Jun	- 1,6	- 5,1	- 2,0	- 1,2	0,3	- 0,6
Jul	- 1,7	- 6,1	- 2,8	- 1,4	0,3	- 0,5
Ago	- 1,4	- 5,6	- 2,5	- 2,5	0,2	- 0,7
Sep	- 2,1	- 5,2	- 2,9	- 2,5	0,3	- 0,4
Oct	- 2,1	- 5,2	- 3,3	- 2,5	0,2	-
Nov	- 2,6	- 5,6	- 4,0	- 2,5	- 0,1	-
Dic	- 4,0	- 6,2	- 4,8	- 2,4	- 0,3	- 0,1
2001 Ene *	- 3,3	- 5,5	- 4,5	- 2,4	- 0,3	- 0,1
Feb *	- 3,3	- 5,4	- 4,5	- 1,3	- 0,4	- 0,1
Mar *	- 2,9	- 4,4	- 3,9	- 1,3	- 0,4	-
Abr *	- 3,5	- 2,7	- 3,5	- 1,3	- 0,3	- 0,1

Período	Instalación eléctrica	Carpintería metálica y herrería	Carpintería de madera	Ascensores	Vidrios	Pintura	Otros trabajos y gastos
2000 Abr	- 0,2	- 1,1	- 0,6	- 3,0	- 3,1	- 0,4	- 1,9
May	- 0,2	- 1,1	- 0,6	- 3,0	- 2,8	- 0,5	- 1,0
Jun	- 0,2	- 1,1	- 0,7	- 3,0	- 1,4	- 0,4	- 1,1
Jul	-	-	- 0,5	- 3,0	- 0,7	- 0,3	- 1,4
Ago	-	-	- 0,5	- 5,6	0,4	- 0,3	- 1,1
Sep	- 0,1	- 1,0	- 0,5	- 5,6	0,4	- 0,3	- 1,3
Oct	- 0,2	- 1,0	- 0,5	- 6,8	- 0,1	- 0,3	- 1,2
Nov	- 0,2	- 1,0	- 0,4	- 6,8	1,6	- 0,4	- 1,4
Dic	- 0,2	- 1,0	- 0,4	- 6,8	1,6	- 0,4	- 1,6
2001 Ene *	- 0,2	- 1,0	- 0,4	- 6,8	1,6	- 0,4	- 1,1
Feb *	- 0,1	- 1,0	- 0,1	- 6,8	1,1	- 0,4	- 1,2
Mar *	-	- 1,1	- 0,2	- 6,8	0,1	- 0,4	- 1,1
Abr *	- 0,5	- 1,1	- 0,2	- 4,0	0,2	- 0,4	- 1,6

**Cuadro 1.4 ICC, base 1993=100,
por capítulo y variaciones porcentuales para distintos períodos**

Concepto	Índice Abr 2001*	Variación % entre Abr 2001* y				
		Mar 2001*	Feb 2001*	Ene 2001*	Dic del año anterior*	Abr 2000
		1 mes	2 meses	3 meses		1 año
Nivel general	95,7	–	0,3	0,2	0,2	– 2,0
Materiales	97,9	– 0,1	– 0,2	– 0,4	– 0,4	– 1,5
Mano de obra	93,3	0,2	1,1	1,1	1,1	– 2,7
Gastos generales	97,2	– 0,5	– 0,5	– 0,6	– 0,3	– 1,6

**Cuadro 1.5 ICC, base 1993=100,
por ítem de obra y variaciones porcentuales para distintos períodos**

Concepto	Índice Abr 2001*	Variación % entre Abr 2001* y				
		Mar 2001*	Feb 2001*	Ene 2001*	Dic del año anterior*	Abr 2000
		1 mes	2 meses	3 meses		1 año
Movimiento de tierra	85,2	– 0,7	– 0,5	– 0,6	– 0,9	– 3,5
Estructura	91,4	0,3	1,2	1,1	1,1	– 2,7
Albañilería	92,3	0,1	0,9	0,7	0,5	– 3,5
Yesería	84,5	–	–	–	–	– 1,3
Instalación sanitaria y contra incendio	101,3	–	–	– 0,1	–	– 0,3
Instalación de gas	100,4	– 0,1	– 0,1	– 0,1	– 0,1	– 0,1
Instalación eléctrica	101,9	– 0,5	– 0,4	– 0,3	– 0,3	– 0,5
Carpintería metálica y herrería	99,9	–	– 0,1	– 0,1	– 0,1	– 1,1
Carpintería de madera	101,4	–	– 0,1	– 0,1	– 0,1	– 0,2
Ascensores	96,4	– 0,1	– 0,1	– 0,1	– 0,1	– 4,0
Vidrios	99,6	0,1	– 0,1	– 0,1	– 0,1	0,2
Pintura	101,0	–	– 0,1	– 0,1	– 0,1	– 0,4
Otros trabajos y gastos	99,7	– 0,4	– 0,4	– 0,5	– 0,1	– 1,6

**Cuadro 1.6 Índice de precios
de algunos servicios y variaciones porcentuales para distintos períodos**

Servicios de alquiler	Índice Abr 2001*	Variación % entre Abr 2001* y				
		Mar 2001*	Feb 2001*	Ene 2001*	Dic del año anterior*	Abr 2000
		1 mes	2 meses	3 meses		1 año
Andamios	86,0	- 4,0	- 4,0	- 4,0	- 4,0	- 6,6
Camión con acoplado ¹	86,6	-	-	-	-	- 1,8
Camión playo ¹	90,7	-	- 0,7	- 0,7	- 0,7	- 1,8
Camión volcador	78,4	- 1,9	- 1,9	- 1,9	- 1,9	- 3,6
Contenedor tipo volquete	87,8	-	-	-	-	- 1,8
Camioneta	85,3	-	-	- 1,5	-	- 1,5
Pala cargadora	83,8	- 0,6	- 0,6	- 0,6	- 0,6	- 3,7
Retroexcavadora	81,4	-	-	-	-	- 1,7

¹ Los precios de estos servicios no intervienen en el cálculo del ICC base 1993=100.

**Cuadro 1.7 Índice de precios de equipos
para la construcción y variaciones porcentuales para distintos períodos**

Concepto	Índice Abr 2001*	Variación % entre Abr 2001* y				
		Mar 2001*	Feb 2001*	Ene 2001*	Dic del año anterior*	Abr 2000
		1 mes	2 meses	3 meses		1 año
Guinche de 1.200 kg	105,1	- 0,5	- 1,2	- 1,2	- 1,2	- 2,1
Hormigoneras de 130 a 300 litros	100,8	- 1,0	- 1,2	- 1,2	- 1,4	- 5,4
Mesa de corte para cerámicos	99,9	- 0,8	- 1,5	- 1,7	- 1,7	- 3,0
Mesa de corte para mosaicos	98,1	- 0,7	- 1,4	- 1,4	- 1,4	- 6,7
Pluma para 300 kg	88,6	- 0,4	- 1,4	- 1,4	- 1,4	- 4,2
Taladro percutor	102,7	- 1,0	- 2,7	- 2,7	- 2,7	- 3,1
Trituradora a mandíbula	98,8	- 1,4	- 2,6	- 2,6	- 2,6	- 8,2
Vibrador a péndulo	97,5	- 0,6	- 1,8	- 2,2	- 2,2	- 5,3

Cuadro 1.8 Precio promedio, coeficiente de variación y variación porcentual respecto al mes anterior, de algunos materiales para la construcción

Material	Unidad de medida	Precio promedio Abr 2001 en pesos	Coeficiente de variación ¹ Abr 2001 %	Variación % del precio promedio entre Abr 2001 y Mar 2001
Acero aletado conformado de dureza natural, tipo ADN 420 (IRAM- IAS U 500- 528), tensión máxima admisible 2.400 kg/cm ² , en barra de 10 mm de diámetro	t	608,71	19,8	1,8
Adhesivo para pisos y revestimientos cerámicos, bolsa de 30 kg	u	10,54	12,9	-
Arcilla expandida, granulometría 0- 3, a granel	m ³	48,91	8,3	-
Arena fina	m ³	13,61	8,5	- 1,7
Azulejo blanco de 15 cm x 15 cm	m ²	5,14	16,8	- 1,2
Baldosa cerámica roja para azotea de 20 cm x 20 cm	m ²	5,98	18,7	-
Barniz con poliuretano, lata de 4 litros	u	15,74	19,4	-
Cal aérea hidratada en polvo, bolsa de 25 kg	u	3,98	12,2	-
Cal hidráulica hidratada en polvo, bolsa de 25 kg	u	2,21	13,6	-
Canilla de servicio de bronce de 0,013 m (1/2") con pico para manguera	u	3,89	22,8	-
Canto rodado natural granulometría 1:3 cm	m ³	35,58	9,4	-
Caño de acero para instalaciones eléctricas, tipo semipesado, de 5/8 de pulgada	m	0,68	15,5	-
Caño de hierro fundido aprobado de 0,064 x 3 m	u	27,48	15,5	-
Caño de plomo aprobado	kg	1,35	14,5	-
Cemento portland normal, bolsa de 50 kg	u	5,88	3,3	- 0,2
Cemento de albañilería, bolsa de 40 kg	u	3,92	9,6	-
Cable con conductor aislado con PVC, unipolar, antillama, de 1 mm ² , en rollo de 100 m	u	6,89	22,7	- 1,1
Cristal plano transparente espesor 4 mm, con colocación	m ²	21,78	35,2	0,1
Esmalte sintético semimate, lata de 20 litros	u	111,85	8,7	-
Fijador al agua, lata de 20 litros	u	35,52	20,7	-
Ladrillo cerámico hueco de 8x15x20 cm	millar	197,21	17,4	-
Ladrillo cerámico para entrepisos de 9x38x25 cm	u	0,76	12,5	1,3
Ladrillo común de 5x12x25 cm aproximadamente	millar	121,01	12,0	-
Pegamento líquido para PVC, envase de 1/2 litro	u	2,50	29,8	8,2
Pintura al látex mate para interiores, blanca, lata de 20 litros	u	68,60	6,7	-
Plomo para fundir	kg	1,19	19,1	-
Tanque de plástico reforzado con fibra de vidrio, aprobado, de 1.000 litros de capacidad	u	152,12	21,5	-
Teja francesa común (14 u/m ²)	millar	664,44	4,7	-
Vigueta de hormigón pretensado, 16 kg/m, longitud 3 m, armadura 23 mm ²	u	6,75	13,1	- 2,7
Yeso blanco, bolsa de 40 kg	u	5,80	17,9	-

¹ El **coeficiente de variación** es un indicador de la dispersión de los datos respecto a su promedio. Generalmente se expresa en porcentaje y no tiene unidad de medida. Cuanto menor sea el coeficiente de variación, menor será la diferencia entre los datos observados y mejor representados estarán por su promedio. **Nota:** los precios son los que rigen el día 15 del mes, al contado, sin IVA y puesto el material "sobre camión en obra".

Cuadro 1.9 Índice de precios de algunos materiales y variaciones porcentuales para distintos períodos

Material	Índice Abr 2001*	Variación % entre Abr 2001* y				
		Mar 2001*	Feb 2001*	Ene2001*	Dic del año anterior*	Abr 2000
		1 mes	2 meses	3 meses		1 año
Accesorios de hierro con revestimiento epoxi para instalación de gas	97,2	-	-	-0,1	-0,1	-0,2
Accesorios de hierro fundido para instalación sanitaria	104,4	-	-	-	-	1,0
Accesorios de loza para baño	108,3	-	-	-	-	-
Accesorios para cañerías de cobre	95,2	-	-0,7	-0,7	-0,7	-0,7
Alacenas de madera	98,9	-	-0,3	-0,3	-0,3	-0,3
Arcilla expandida	108,0	-	0,8	0,8	0,1	1,0
Artefactos de cocina	97,1	-	-	-	-	-1,2
Artefactos de loza para baño	101,2	-	-	-0,1	-0,1	-0,3
Cajas de chapa para instalación eléctrica	101,2	-	-	-0,2	-0,2	-1,3
Calefones	98,3	-	-	-	-	0,1
Caños de cobre	90,9	-	-0,7	-0,7	-0,7	0,3
Caños de hierro fundido	102,6	-	-	-	-	-
Caños de PVC	104,9	-	0,6	0,6	0,6	-2,1
Caños de polipropileno	120,9	-0,1	0,8	0,8	0,8	0,6
Caños de hierro negro con revestimiento epoxi	103,5	-0,7	-0,7	-0,7	-0,7	-0,7
Cortinas de enrollar de madera	105,4	-	-	-	-	-
Cortina de enrollar de PVC	100,0	-	-	-	-	-0,9
Electrobombas	93,4	-	-1,8	-1,8	-2,0	-4,7
Enduidos plásticos	95,5	-	-	-0,3	-0,3	-1,1
Esmaltes sintéticos	106,2	-	-	-	0,5	-0,8
Frentes de placard	96,7	-	-	-0,1	-	-0,1
Grifería para baño	106,0	-	-	-0,4	-0,4	-1,4
Grifería para cocina	97,8	-	-	0,2	0,2	-1,9
Grifería para lavadero	110,5	-	-	0,1	0,1	-0,1
Hormigón elaborado	89,6	-	-	0,4	0,4	1,6
Interiores de placard	102,1	-	-	-	-	-0,4
Interruptor diferencial	91,3	-	-1,2	-0,5	-0,4	-3,2
Interruptores y tomas eléctricos	96,8	-	-0,7	0,2	0,5	-0,9
Interruptor termomagnético	92,8	-	-1,0	-1,1	-0,4	-0,1
Madera para encofrado	100,1	-0,5	-0,5	-0,5	-0,5	-0,9
Mesadas de granito	97,4	-	-	-	-	-
Mesadas de acero inoxidable	108,0	-	-	-	-	-0,4
Metal desplegado	94,2	-	-	-	-	-4,1
Mosaicos y zócalos graníticos	97,9	0,2	0,2	0,2	0,2	0,2
Muebles bajo mesada de madera	100,0	-	-	-	-	-
Parquet	96,6	-	-	-	-1,2	-5,4
Perfil normal doble T	94,4	-	-	-1,4	-1,4	0,3
Piletas de lavar de loza	98,8	-	-	0,1	0,1	-
Pintura asfáltica	100,3	-	-	-	-0,1	-1,4
Pinturas al látex	100,4	-	-0,6	-0,6	-0,6	-2,0
Puerta metálica vidriada	99,5	-	-	-	-	-1,3
Puertas de entrada de madera con tableros	106,9	-	0,7	0,8	0,8	0,6
Puertas placa	100,8	-	-0,3	-0,3	-0,3	-0,3
Regulador de gas	70,2	-	-	-0,8	-0,8	-1,8
Ventanas corredizas metálicas	100,3	-	-0,1	-0,1	-0,1	-1,5

Nota: estos índices pueden corresponder a un único material o a varios. En este último caso es el promedio simple de los índices de los elementos que lo componen.

Indicador Sintético de la Actividad de la Construcción

El Indicador Sintético de la Actividad de la Construcción (ISAC) muestra la evolución del sector tomando como referencia la demanda de insumos requeridos en la construcción.

El ISAC está compuesto por el análisis agregado de cuatro tipologías de obra que permiten lograr una adecuada cobertura de la actividad de la construcción. En cada uno de los cuatro bloques se agrupan las obras que tienen similares requerimientos técnicos: edificación para vivienda y otros destinos, obras viales, construcciones petroleras y otras obras de infraestructura. A cada bloque se lo puede identificar con una función de producción que relaciona los requerimientos de insumos con el producto de la obra. Por lo tanto, el movimiento de cada bloque está dado por la demanda del grupo de insumos característicos de ese tipo de obra.

El listado de insumos se compone de: asfalto, caños de acero sin costura, cemento Portland, hierro redondo para hormigón, ladrillos huecos, pisos y revestimientos cerámicos, pinturas para la construcción y vidrio plano. Los datos utilizados en el cálculo del ISAC provienen de un conjunto de informantes que pertenecen, en su mayor parte, a empresas manufactureras líderes seleccionadas sobre la base de una investigación de relaciones intersectoriales.

La serie desestacionalizada se obtiene a través de un método matemático -X11 ARIMA, versión 2000- cuyas características implican que los factores estacionales se ven sometidos a revisión a medida que se incorporan nuevos datos a la serie. Esto implica que toda serie desestacionalizada se recalcula mes a mes.

Nota: los datos presentados en esta sección son provisorios. La información se recopila y actualiza permanentemente y puede ser modificada de acuerdo a nuevos datos suministrados por las empresas e instituciones informantes. Por lo tanto, se omite en los cuadros el signo convencional * correspondiente al carácter de provisorio.

**Cuadro 2.1 Indicador Sintético de la Actividad de la Construcción
Índice base 1993=100 y variaciones porcentuales**

Período	Índice			Variación %				
	Con estacionalidad	Desestacionalizado	Tendencia ciclo	Con estacionalidad			Desestacionalizado	
				respecto al período anterior	respecto a igual período del año anterior	del acumulado desde enero hasta cada mes del mismo año respecto a igual acumulado del año anterior	respecto al período anterior	respecto a igual período del año anterior
1999	123,8	123,9	125,1	6,1	///	///	-5,8	///
2000	108,4	108,4	108,7	-12,5	///	///	-12,6	///
2000 Mar	123,5	112,6	111,6	10,7	-6,2	-2,1	-0,6	-8,8
Abr	98,1	109,6	109,5	-20,6	-19,8	-6,6	-2,7	-13,6
May	98,4	104,9	107,9	0,3	-22,1	-9,9	-4,3	-25,7
Jun	95,7	104,3	106,7	-2,8	-22,4	-12,0	-0,6	-22,4
Jul	97,4	107,5	106,0	1,8	-11,4	-11,9	3,1	-5,7
Ago	113,7	105,9	105,7	16,7	-11,7	-11,9	-1,5	-15,6
Sep	115,8	107,6	105,7	1,8	-12,9	-12,0	1,6	-13,2
Oct	109,7	102,1	106,2	-5,2	-17,5	-12,6	-5,1	-17,0
Nov	115,9	105,3	106,8	5,6	-13,5	-12,7	3,1	-13,7
Dic	109,1	110,5	107,5	-5,9	-10,0	-12,5	4,9	-7,5
2001 Ene	109,4	108,9	108,2	0,3	-1,8	-1,8	-1,4	-6,8
Feb	103,4	110,7	108,7	-5,4	-7,3	-4,5	1,7	-2,3
Mar	106,3	97,9	109,2	2,8	-13,9	-7,9	-11,6	-13,1

**Variación porcentual del ISAC
respecto a igual mes del año anterior**

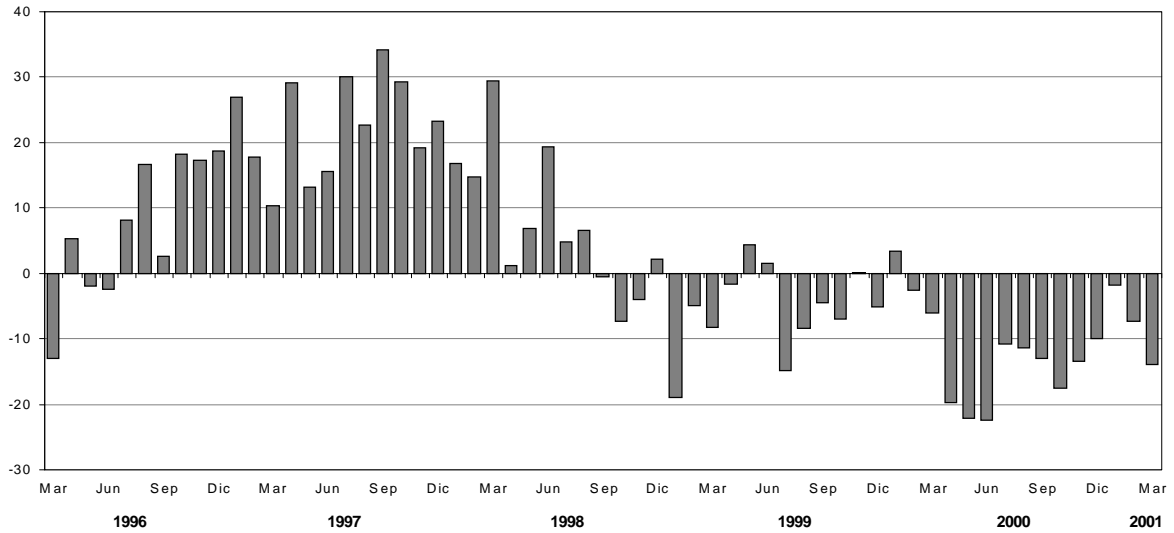

**Evolución del ISAC, base 1993=100, series con estacionalidad,
desestacionalizada y tendencia-ciclo**

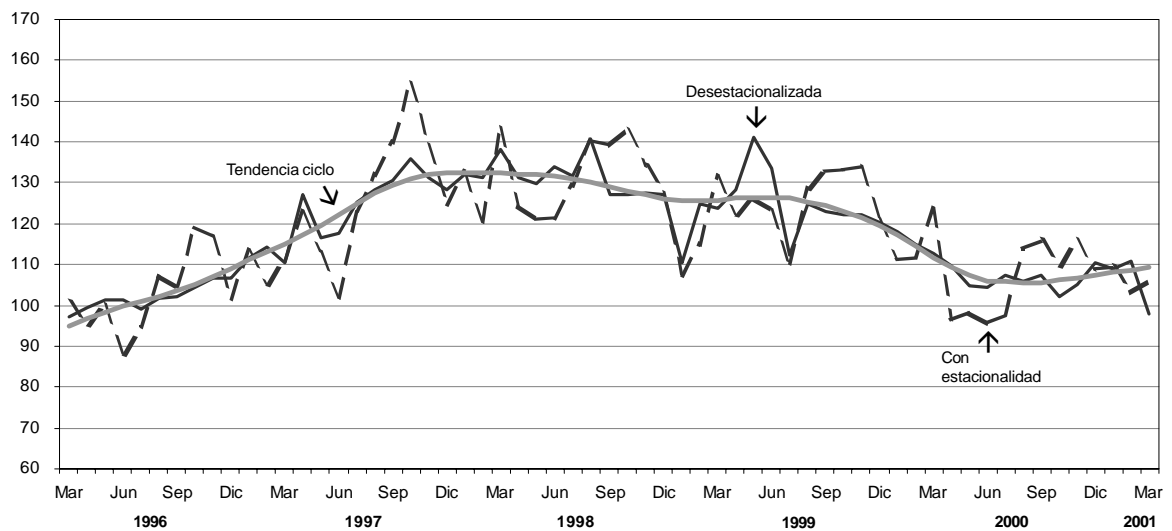

Permisos de edificación

Los permisos de edificación constituyen un importante indicador de las intenciones de construcción u oferta potencial, anticipando la futura oferta real de unidades inmobiliarias. Por otra parte, conforman una serie estadística básica para el cálculo del producto y la inversión generados por la actividad de la construcción, tanto a nivel nacional como provincial.

A partir de 1991 se ha implementado para todo el país una nueva metodología para el relevamiento de esta serie estadística, captando la información en una nómina de 188 municipios diseminados en el territorio nacional. Asimismo, permite obtener una importante desagregación de variables, tales como: cantidad de permisos, superficie cubierta, viviendas y habitaciones, tanto para obras nuevas como para ampliaciones, discriminadas según diecisiete destinos de obra distintos.

En este capítulo se presentan los datos mensuales del total de superficie cubierta autorizada por los permisos de edificación otorgados para obras privadas en una nómina reducida de cuarenta y dos municipios y las variaciones porcentuales correspondientes a cada período. Se incluye la superficie cubierta autorizada tanto para obras nuevas como para ampliaciones y también la correspondiente a los empadronamientos de obras subsistentes. Queda excluida la superficie cubierta autorizada para conjuntos habitacionales construidos con fondos públicos.

Cuadro 3.1 Superficie cubierta autorizada en una nómina de cuarenta y dos municipios

Período	Superficie cubierta en m ²	Variación %		
		respecto al período anterior	respecto a igual período del año anterior	del acumulado desde enero hasta cada mes del mismo año respecto a igual acumulado del año anterior
1999	6.532.864	-16,2	///	///
2000 ^e	6.267.705	-4,1	///	///
2000 Mar	491.400	25,8	-13,4	-17,0
Abr	474.576	-3,4	-1,4	-13,3
May	458.275	-3,4	-10,3	-12,7
Jun	495.276	8,1	-10,7	-12,4
Jul	492.625	-0,5	-25,9	-14,7
Ago	653.394	32,6	34,5	-9,1
Sep	614.405	-6,0	-9,0	-9,1
Oct	540.904	-12,0	15,0	-7,0
Nov	580.286	7,3	12,3	-5,3
Dic ^e	663.900	14,4	8,2	-4,1
2001 Ene ^e	385.426	-41,9	-6,4	-6,4
Feb ^e	451.901	17,2	15,7	4,3
Mar	557.673	23,4	13,5	7,8

Nota: los datos presentados en esta sección son provisorios para el año 2000. La información se recopila y actualiza permanentemente y puede ser modificada de acuerdo a nuevos datos suministrados por las instituciones informantes. Por lo tanto, se omite en los cuadros el signo convencional * correspondiente al carácter de provisorio. Hasta diciembre de 1999, la información se considera definitiva.

Superficie cubierta autorizada sobre una nómina de cuarenta y dos municipios

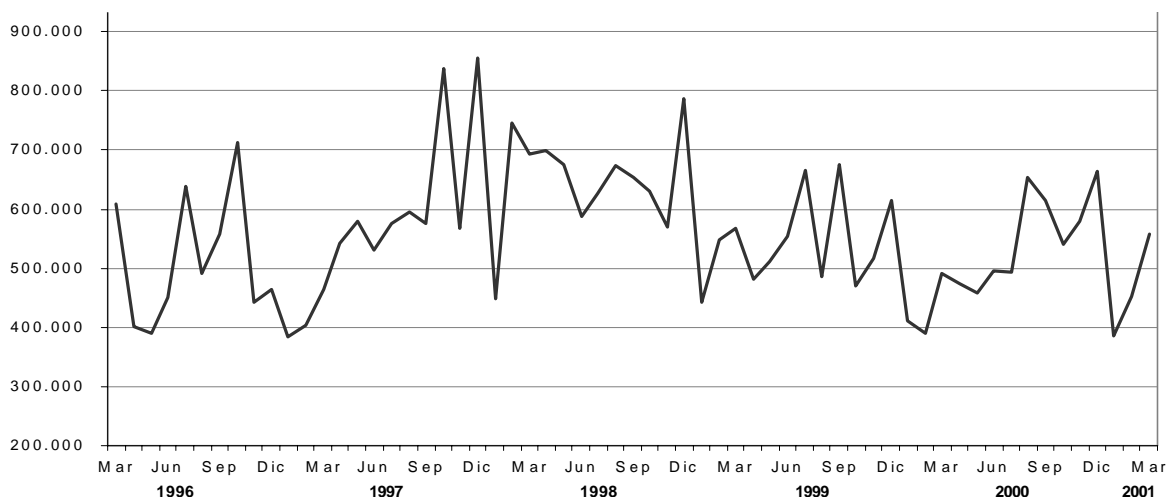

Cuadro 3.2 Superficie cubierta en metros cuadrados, autorizada por municipio

Período	Total	Bahía Blanca	Berazategui	Casilda	Ciudad de Buenos Aires	Ciudad de Córdoba	Ciudad de Corrientes
				m ²			
1999	6.532.864	185.559	109.934	18.267	1.736.811	400.358	18.498
2000	6.267.705 ^e	186.690	183.208	23.083	1.636.295	991.596	19.471
2000 Mar	491.400	10.282	20.477	1.013	165.854	37.170	1.760
Abr	474.576	7.883	12.805	2.042	170.484	52.422	553
May	458.275	9.398	22.309	3.026	99.448	75.442	1.363
Jun	495.276	12.523	15.080	1.580	85.230	89.706	1.704
Jul	492.625	11.157	10.146	2.277	122.830	82.001	1.387
Ago	653.394	14.878	13.221	2.636	192.936	99.155	2.904
Sep	614.405	16.014	25.356	2.528	170.385	76.871	860
Oct	540.904	22.506	20.817	2.769	147.398	84.903	986
Nov	580.286	45.859	11.306	771	166.117	71.937	2.439
Dic	663.900 ^e	14.173	10.298	767	51.902	294.391	4.489
2001 Ene	385.426 ^e	7.118	7.247	274	59.437	105.093	1.198
Feb	451.901 ^e	6.230	13.086	1.350	96.010	83.098	415
Mar	557.673 ^e	8.491	5.132	670	182.454	118.413	1.761

Período	Ciudad de Formosa	Ciudad de La Rioja	Ciudad de Neuquén	Ciudad de Salta	Ciudad de San Juan	Ciudad de Santa Fe	Ciudad de Santiago del Estero
				m ²			
1999	26.010	29.385	209.856	386.562	28.448	110.014	78.487
2000	25.890	30.285	183.726	177.101	30.049	74.173	55.971
2000 Mar	2.599	1.104	10.300	13.481	2.341	5.070	7.390
Abr	1.358	2.203	14.133	7.000	672	3.840	7.184
May	2.761	3.372	13.723	9.674	2.502	11.289	5.078
Jun	2.987	4.133	66.163	14.760	4.057	5.342	4.057
Jul	2.076	923	7.683	20.662	3.111	5.322	4.229
Ago	2.175	1.920	11.635	15.737	5.077	9.242	5.915
Sep	2.959	1.800	18.545	12.948	3.152	6.783	4.004
Oct	1.666	1.173	8.187	18.493	4.851	5.895	4.246
Nov	1.050	4.185	11.153	20.255	1.233	6.481	4.559
Dic	3.560	4.151	9.676	21.316	631	9.326	4.695
2001 Ene	1.662	1.189	12.069	18.931	1.310	6.941	9.286
Feb	5.294	2.027	11.489	18.128	1.456	13.363	7.412
Mar	1.483	1.078	18.241	15.961	1.132	4.140	4.383

(sigue)

Cuadro 3.2 (continuación)

Período	Comodoro Rivadavia	Concordia	Esperanza	General Pueyrredón	Granadero Baigorria	La Matanza	Paraná
				m ²			
1999	134.078	48.306	57.599	204.416	26.617	480.554	155.116
2000	101.321	48.334	41.946	132.146	21.021	269.203	145.248
2000 Mar	6.537	5.202	6.255	8.858	752	10.359	5.141
Abr	4.129	6.307	4.686	16.264	1.223	9.061	5.672
May	3.848	5.641	5.092	13.813	1.549	22.750	6.609
Jun	10.466	4.188	2.680	9.259	1.093	17.978	6.536
Jul	5.008	4.631	1.685	4.837	1.812	35.981	8.041
Ago	24.478	3.567	1.653	8.641	797	45.422	10.565
Sep	4.847	3.220	4.307	21.951	1.804	40.274	16.162
Oct	3.524	5.068	4.751	15.350	1.825	10.705	20.982
Nov	12.364	5.177	2.564	13.579	1.849	22.352	9.191
Dic	3.148	2.097	4.704	3.934	2.732	23.326	5.903
2001 Ene	4.279	2.326	–	13.439	1.079	25.618	3.871
Feb	3.385	1.597	745	7.389	1.818	11.574	1.810
Mar	4.388	4.664	7.163	11.180	1.876	10.108	10.229

Período	Posadas	Quilmes	Rafaela	Rawson (San Juan)	Reconquista	Resistencia	Río Cuarto
				m ²			
1999	246.032	246.382	92.927	7.483	77.503	71.678	118.776
2000	172.887	278.269	58.215	15.433	56.585	98.776	70.210
2000 Feb	8.084	28.277	6.102	4.510	5.211	7.398	11.022
Mar	14.482	17.706	5.570	2.723	4.268	8.287	4.848
Abr	16.873	22.406	4.652	369	4.073	12.057	4.590
May	13.045	12.449	3.603	3.608	4.540	10.437	4.160
Jun	9.641	18.115	8.838	1.116	4.262	7.833	1.745
Jul	14.402	21.205	6.912	186	6.640	12.390	2.829
Ago	11.734	42.147	6.851	208	3.657	13.889	6.177
Sep	17.272	27.136	5.181	162	3.933	10.295	4.138
Oct	14.977	28.349	2.606	285	4.937	8.488	3.253
Nov	32.629	12.492	3.266	738	7.167	1.058	7.798
Dic	8.595	18.662	4.443	275	–	–	4.556
2001 Ene	15.426	24.038	9.520	–	3.004	10.223	3.468
Feb	13.090	18.397	4.407	338	5.163	16.911	3.327

(sigue)

Cuadro 3.2 (conclusión)

Período	Río Gallegos	San Fernando del Valle de Catamarca	San Isidro	San Miguel de Tucumán	San Salvador de Jujuy	Santa Rosa	Santo Tomé
				m ²			
1999	47.380	125.744	313.040	63.286	130.669	110.417	55.133
2000	50.730	76.890	255.929	111.409	97.420	68.368	37.029
2000 Mar	3.788	10.509	15.177	5.491	8.463	10.940	3.776
Abr	3.672	6.374	32.002	6.052	7.663	3.561	2.258
May	3.927	6.391	11.409	3.922	12.569	7.117	2.344
Jun	3.533	4.391	17.486	7.160	9.602	2.840	2.557
Jul	4.665	13.397	26.198	8.669	8.463	7.543	3.410
Ago	5.269	6.984	23.019	21.958	7.904	5.242	7.465
Sep	4.911	3.799	27.890	13.913	3.926	3.397	1.268
Oct	5.847	6.230	19.969	10.388	7.778	3.265	2.151
Nov	5.648	2.898	15.563	7.905	6.976	4.102	5.092
Dic	3.817	7.610	34.884	10.735	5.086	5.108	3.673
2001 Ene	1.478	10.133	8.680	9.676	4.394	7.039	4.840
Feb	4.065	6.833	35.261	9.439	7.967	3.140	2.709
Mar	4.899	5.893	8.431	9.950	9.754	5.096	4.856

Período	Sunchales	Trelew	Ushuaia	Venado Tuerto	Viedma	Villa Carlos Paz	Villa Constitución	Villa María
					m ²			
1999	12.304	70.186	49.693	72.608	36.571	58.274	27.154	54.749
2000	17.008	70.493	36.504	65.392	39.129	79.261	33.871	101.140
2000 Mar	1.558	7.286	4.883	12.619	2.914	5.024	893	5.530
Abr	835	4.507	2.827	5.040	2.308	4.206	2.438	3.028
May	837	4.926	1.190	5.281	1.884	5.199	2.801	4.771
Jun	1.590	5.218	2.560	3.886	4.448	10.065	4.602	3.974
Jul	2.350	7.018	1.449	2.050	804	3.166	2.026	14.068
Ago	1.885	6.793	1.589	2.938	2.521	8.426	2.725	11.558
Sep	980	4.482	1.233	3.452	5.508	5.932	3.424	10.857
Oct	2.022	5.542	5.559	2.420	1.779	5.303	2.461	5.978
Nov	599	5.861	2.283	3.263	3.404	19.010	1.916	18.450
Dic	1.014	9.091	6.326	2.949	11.577	5.491	1.806	14.365
2001 Ene	760	1.832	2.425	2.845	-	3.869	2.962	5.595
Feb	1.081	2.751	6.465	2.621	1.585	4.574	2.664	7.391
Mar	1.797	3.313	10.913	3.643	2.596	1.780	3.440	6.732

Cuentas Nacionales e Internacionales

1.1	Oferta y demanda globales	
	Valores trimestrales y variaciones porcentuales	179
1.2	Inversión Interna Bruta Fija	
	Valores trimestrales y variaciones porcentuales	180
1.3	Estimación del Producto Interno Bruto	
	Valores trimestrales	181
1.4	Estimación del Producto Interno Bruto	
	Variaciones porcentuales	182
1.5	Oferta y demanda globales	
	Valores trimestrales	183
1.6	Inversión Interna Bruta Fija	
	Valores trimestrales	183
1.7	Estimación del Producto Interno Bruto	
	Valores trimestrales	184
1.8	Estimación del Producto Interno Bruto	
	Variaciones porcentuales	185
2.1	Estimación de la Posición de Inversión Internacional	
	Resumen por concepto	186
2.2	Estimación del balance de pagos. Cuadro resumen	187

Cuentas Nacionales

La elaboración de los distintos indicadores del conjunto de variables macroeconómicas del Sistema de Cuentas Nacionales con base en 1993 (SCN base 93) tales como valor bruto de la producción y valor agregado, uso económico y remuneración a los factores, ha seguido, en general, las recomendaciones del “Sistema de Cuentas Nacionales 1993” (SCN93) elaborado por los organismos internacionales especializados. A continuación se presentan algunos de los conceptos y definiciones más importantes.

Año base: el año base de las nuevas cuentas nacionales a precios constantes es 1993.

Criterios de valorización: al nivel de los sectores, las mediciones son a precios de productor sin el impuesto al valor agregado (IVA). En consecuencia, no se incluyen los márgenes de comercialización y fletes asociados a la compra y venta de bienes y servicios, los que aparecen consignados en su correspondiente sector por separado.

Variables objeto de medición. Se incluyen mediciones de las siguientes variables económicas siguiendo las especificaciones que a continuación se detallan:

PRODUCTO INTERNO BRUTO (PIB). El saldo contable de la cuenta de producción, el Valor Agregado Bruto (VAB) se define como el valor de la producción menos el valor del consumo intermedio, y es una medida de la contribución al PIB hecha por una unidad de producción, industria o sector. El PIB es igual a la suma de los valores agregados brutos de todas las unidades institucionales residentes dedicadas a la producción. El VAB es la fuente de la que provienen los ingresos primarios generados en la producción e incluye los siguientes conceptos: remuneraciones a los

asalariados, excedente bruto de explotación, impuestos sobre los productos (excepto el IVA), Impuesto al Valor Agregado (IVA) e impuestos a la importación.

DEMANDA FINAL. Incluye el valor de las ventas de bienes y servicios que no quedan incorporados en el proceso de producción. En ese sentido, la apertura utilizada es la siguiente:

CONSUMO PRIVADO. Mide el valor de los bienes y servicios de producción nacional y las importaciones del período, de productos terminados destinados al consumo de las familias.

CONSUMO PÚBLICO. El Valor Bruto de Producción (VBP) de las actividades desarrolladas por el sector público, es asignado al consumo final del gobierno nacional y de los gobiernos provinciales y municipales.

INVERSIÓN INTERNA BRUTA FIJA (IIBF). Mide el valor de los bienes y servicios de producción nacional e importados durante el período, destinados a la incorporación de activos fijos por parte de las empresas y de las familias.

EXPORTACIONES. Incluye el valor de los bienes y servicios producidos internamente, adquiridos por no residentes durante el período de referencia.

IMPORTACIONES. Las importaciones han sido procesadas con el máximo nivel de desagregación a precios CIF más todos los impuestos, excepto el IVA, que deben ser abonados para la libre circulación de la mercadería en el territorio nacional (tasa de estadística, aranceles de importación, otros gastos de aduana, etc.). En consecuencia, quedan valuadas a precios nacionalizados en la frontera de nuestro país.

Cuadro 1.1 Oferta y demanda globales
Valores trimestrales y variaciones porcentuales*

Concepto	Total 1999	Año 2000				Total 2000
		Trimestre I	Trimestre II	Trimestre III	Trimestre IV	
		millones de pesos a precios de 1993				
Producto Interno Bruto a precios de mercado	278.320	265.656	286.107	276.876	279.151	276.948
Variación porcentual anual	- 3,4	0,5	0,2	- 0,5	- 2,0	- 0,5
Importaciones de bienes y servicios	34.093	33.449	32.422	35.236	35.593	34.175
Variación porcentual anual	- 11,7	0,3	2,5	- 2,0	0,5	0,2
Oferta y demanda globales	312.413	299.105	318.529	312.112	314.744	311.122
Variación porcentual anual	- 4,4	0,5	0,4	- 0,7	- 1,7	- 0,4
Consumo privado	192.320	185.753	195.092	192.243	195.361	192.112
Variación porcentual anual	- 2,7	0,6	1,0	- 0,3	- 1,7	- 0,1
Discrepancia estadística ¹	1.186	6.914	6.277	3.177	- 163	4.051
Consumo público	35.528	31.136	35.480	37.006	37.992	35.404
Variación porcentual anual	0,8	1,4	- 0,8	- 0,4	- 1,2	- 0,4
Inversión Interna Bruta Fija	53.019	46.559	48.252	48.765	50.977	48.638
Variación porcentual anual	- 12,8	- 2,5	- 7,4	- 11,4	- 10,8	- 8,3
Exportaciones de bienes y servicios	30.361	28.742	33.428	30.922	30.576	30.917
Variación porcentual anual	- 1,4	3,5	2,0	0,8	1,1	1,8

¹Incluye variación de existencias.

Cuadro 1.2 Inversión Interna Bruta Fija
Valores trimestrales y variaciones porcentuales*

Concepto	Total 1999	Año 2000				Total 2000
		Trimestre I	Trimestre II	Trimestre III	Trimestre IV	
millones de pesos a precios de 1993						
Inversión Interna Bruta Fija	53.019	46.559	48.252	48.765	50.977	48.638
Variación porcentual anual	- 12,8	- 2,5	- 7,4	- 11,4	- 10,8	- 8,3
Construcción	31.020	27.795	28.680	27.769	29.345	28.397
Variación porcentual anual	- 12,1	- 2,3	- 7,4	- 11,2	- 12,1	- 8,5
Equipo durable de producción	21.999	18.765	19.572	20.996	21.633	20.241
Variación porcentual anual	- 13,8	- 2,9	- 7,4	- 11,8	- 8,9	- 8,0
Nacional	10.272	8.960	9.389	9.237	9.591	9.294
Variación porcentual anual	- 11,7	0,4	- 3,8	- 15,4	- 16,5	- 9,5
Importado	11.727	9.805	10.183	11.759	12.042	10.947
Variación porcentual anual	- 15,5	- 5,7	- 10,4	- 8,7	- 1,8	- 6,6
Maquinaria y equipo	14.549	///	///	///	///	///
Variación porcentual anual	- 14,2	///	///	///	///	///
Nacional	6.334	///	///	///	///	///
Variación porcentual anual	- 17,3	///	///	///	///	///
Importado	8.215	///	///	///	///	///
Variación porcentual anual	- 11,7	///	///	///	///	///
Material de transporte	7.450	///	///	///	///	///
Variación porcentual anual	- 12,8	///	///	///	///	///
Nacional	3.938	///	///	///	///	///
Variación porcentual anual	- 0,9	///	///	///	///	///
Importado	3.512	///	///	///	///	///
Variación porcentual anual	- 23,2	///	///	///	///	///

**Cuadro 1.3 Estimación del Producto Interno Bruto
Valores trimestrales***

Categoría de tabulación ¹	Concepto	Total 1999	Año 2000				Total 2000
			Trimestre I	Trimestre II	Trimestre III	Trimestre IV	
millones de pesos a precios de 1993							
	PIB a precios de mercado	278.320	265.656	286.107	276.876	279.151	276.948
	Sectores productores de bienes²	87.869	82.958	90.930	83.172	84.120	85.295
A	Agricultura, ganadería, caza y silvicultura	14.700	13.237	19.435	12.124	12.437	14.308
B	Pesca	435	479	594	293	324	422
C	Explotación de minas y canteras	4.489	4.837	5.335	4.923	4.664	4.940
D	Industria manufacturera	45.698	42.810	44.384	44.535	45.899	44.407
E	Suministro de electricidad, gas y agua	6.869	7.027	7.300	7.922	7.019	7.317
F	Construcción	15.678	14.567	13.883	13.376	13.776	13.900
	Sectores productores de servicios²	176.524	169.238	180.834	178.402	181.266	177.435
G	Comercio mayorista y minorista y reparaciones	37.548	35.329	38.181	35.885	36.776	36.543
H	Hoteles y restaurantes	7.310	7.764	6.946	7.068	7.522	7.325
I	Transporte, almacenamiento y comunicaciones	23.136	22.341	23.261	23.713	24.221	23.384
J	Intermediación financiera	17.033	17.459	17.753	17.247	17.426	17.471
K	Actividades inmobiliarias, empresariales y de alquiler	40.582	39.835	41.023	41.549	41.780	41.047
L y Q	Administración pública, defensa y organizaciones extraterritoriales	14.076	14.240	13.896	14.049	14.338	14.131
M y N	Enseñanza, servicios sociales y de salud	21.413	18.156	23.647	23.072	22.931	21.951
O y P	Otras actividades de servicios: comunitarias, sociales, personales y servicio doméstico	15.426	14.115	16.127	15.818	16.272	15.583
Más	Impuesto al valor agregado	18.414	18.217	19.132	19.622	18.401	18.843
	Impuestos a las importaciones	3.885	3.489	3.705	4.172	3.963	3.832
Menos	SIFMI³	8.373	8.247	8.494	8.492	8.599	8.458

¹Corresponde a la Clasificación Internacional Industrial Uniforme (CIIU) Revisión 3.

²A precios de productor.

³Servicios de intermediación financiera medidos indirectamente, que recaen sobre las actividades productivas no financieras.

**Cuadro 1.4 Estimación del Producto Interno Bruto
Variaciones porcentuales***

Categoría de tabulación ¹	Concepto	Total 1999	Año 2000				Total 2000
			Trimestre I	Trimestre II	Trimestre III	Trimestre IV	
millones de pesos a precios de 1993							
	PIB a precios de mercado	- 3,4	0,5	0,2	- 0,5	- 2,0	- 0,5
	Sectores productores de bienes²	- 5,4	- 1,1	- 2,6	- 3,3	- 4,7	- 2,9
A	Agricultura, ganadería, caza y silvicultura	1,8	- 4,7	- 2,6	- 2,2	- 1,1	- 2,7
B	Pesca	- 2,5	12,8	- 13,2	- 11,4	7,7	- 2,9
C	Explotación de minas y canteras	- 5,0	12,8	18,1	6,9	2,6	10,0
D	Industria manufacturera	- 7,7	- 1,2	- 2,4	- 3,1	- 4,5	- 2,8
E	Suministro de electricidad, gas y agua	3,5	5,9	6,5	10,9	2,6	6,5
F	Construcción	- 8,3	- 4,9	- 12,5	- 14,4	- 13,4	- 11,3
	Sectores productores de servicios²	- 1,5	1,6	1,0	0,3	- 0,7	0,5
G	Comercio mayorista y minorista y reparaciones	- 7,2	- 1,2	- 2,1	- 3,4	- 4,0	- 2,7
H	Hoteles y restaurantes	- 3,2	1,9	1,1	- 0,4	- 1,7	0,2
I	Transporte, almacenamiento y comunicaciones	- 1,2	1,2	1,3	2,2	- 0,3	1,1
J	Intermediación financiera	0,2	4,6	3,7	1,3	0,7	2,6
K	Actividades inmobiliarias, empresariales y de alquiler	0,3	1,9	1,3	1,5	- 0,1	1,1
L y Q	Administración pública, defensa y organizaciones extraterritoriales	0,6	3,1	- 0,6	0,7	- 1,5	0,4
M y N	Enseñanza, servicios sociales y de salud	2,4	3,2	3,8	1,4	1,8	2,5
O y P	Otras actividades de servicios: comunitarias, sociales, personales y servicio doméstico	0,1	1,5	1,3	0,3	1,0	1,0
Más	Impuesto al valor agregado	- 7,6	- 2,3	7,1	5,2	- 0,5	2,3
	Impuestos a las importaciones	- 13,6	- 0,3	1,7	- 3,1	- 3,1	- 1,4
Menos	SIFMI³	0,3	0,7	1,6	0,3	1,5	1,0

¹Corresponde a la Clasificación Internacional Industrial Uniforme (CIIU) Revisión 3.

²A precios de productor.

³Servicios de intermediación financiera medidos indirectamente.

**Cuadro 1.5 Oferta y demanda globales
Valores trimestrales***

Concepto	Total 1999	Año 2000				Total 2000
		Trimestre I	Trimestre II	Trimestre III	Trimestre IV	
millones de pesos a precios corrientes						
Producto Interno Bruto a precios de mercado	283.260	272.494	292.918	285.878	288.888	285.045
Importaciones de bienes y servicios	32.558	33.159	31.227	33.347	32.569	32.576
Oferta y demanda globales	315.818	305.653	324.145	319.225	321.458	317.620
Consumo privado	197.204	192.266	202.461	197.097	198.166	197.497
Discrepancia estadística ¹	1.307	5.652	4.035	5.979	2.414	4.520
Consumo público	38.918	34.909	38.772	39.775	43.735	39.298
Inversión Interna Bruta Fija	50.629	44.608	45.804	45.228	46.838	45.620
Exportaciones de bienes y servicios	27.759	28.218	33.073	31.147	30.305	30.686

¹Incluye variación de existencias.

**Cuadro 1.6 Inversión Interna Bruta Fija
Valores trimestrales***

Concepto	Total 1999	Año 2000				Total 2000
		Trimestre I	Trimestre II	Trimestre III	Trimestre IV	
millones de pesos a precios corrientes						
Inversión Interna Bruta Fija	50.629	44.608	45.804	45.228	46.838	45.620
Construcción	30.535	27.464	28.821	26.847	27.987	27.780
Equipo durable de producción	20.094	17.144	16.983	18.381	18.851	17.840
Nacional	9.807	8.556	8.420	8.671	8.921	8.642
Importado	10.287	8.588	8.564	9.710	9.930	9.198
Maquinaria y equipo	13.375	///	///	///	///	///
Nacional	6.095	///	///	///	///	///
Importado	7.280	///	///	///	///	///
Material de transporte	6.718	///	///	///	///	///
Nacional	3.712	///	///	///	///	///
Importado	3.007	///	///	///	///	///

**Cuadro 1.7 Estimación del Producto Interno Bruto
Valores trimestrales***

Categoría de tabulación ¹	Concepto	Total 1999	Año 2000				Total 2000
			Trimestre I	Trimestre II	Trimestre III	Trimestre IV	
millones de pesos a precios corrientes							
	PIB a precios de mercado	283.260	272.494	292.918	285.878	288.888	285.045
	Sectores productores de bienes²	86.112	82.134	92.276	86.147	86.770	86.832
A	Agricultura, ganadería, caza y silvicultura	11.839	9.110	17.158	11.459	11.048	12.194
B	Pesca	559	577	862	455	380	568
C	Explotación de minas y canteras	4.568	6.812	7.101	7.558	7.033	7.126
D	Industria manufacturera	48.169	45.843	47.186	47.249	49.455	47.433
E	Suministro de electricidad, gas y agua	6.136	5.994	7.009	7.171	6.117	6.573
F	Construcción	14.842	13.799	12.961	12.255	12.737	12.938
	Sectores productores de servicios²	180.548	173.674	183.647	182.999	186.024	181.586
G	Comercio mayorista y minorista y reparaciones	37.759	35.308	38.209	36.405	37.567	36.872
H	Hoteles y restaurantes	8.066	9.063	7.286	7.449	7.813	7.903
I	Transporte, almacenamiento y comunicaciones	23.420	23.093	23.917	24.112	24.467	23.898
J	Intermediación financiera	11.604	11.273	11.848	12.523	11.209	11.713
K	Actividades inmobiliarias, empresariales y de alquiler	45.006	43.891	45.199	45.602	45.533	45.056
L y Q	Administración pública, defensa y organizaciones extraterritoriales	17.648	18.321	17.636	17.543	18.834	18.083
M y N	Enseñanza, servicios sociales y de salud	22.943	19.580	25.239	24.573	25.968	23.840
O y P	Otras actividades de servicios: comunitarias, sociales, personales y servicio doméstico	14.101	13.145	14.312	14.791	14.632	14.220
Más	Impuesto al valor agregado	18.771	18.580	19.269	19.749	18.436	19.009
	Impuestos a las importaciones	2.278	2.006	1.945	2.013	1.941	1.976
Menos	SIFMI³	4.448	3.899	4.221	5.030	4.282	4.358

¹Corresponde a la Clasificación Internacional Industrial Uniforme (CIIU) Revisión 3.

²A precios de productor.

³Servicios de intermediación financiera medidos indirectamente, que recaen sobre las actividades productivas no financieras.

**Cuadro 1.8 Estimación del Producto Interno Bruto
Variaciones porcentuales***

Categoría de tabulación ¹	Concepto	Total 1999	Año 2000				Total 2000
			Trimestre I	Trimestre II	Trimestre III	Trimestre IV	
millones de pesos a precios corrientes							
	PIB a precios de mercado	- 5,2	0,8	1,9	0,4	- 0,6	0,6
	Sectores productores de bienes²	- 9,9	0,2	2,2	0,8	- -	0,8
A	Agricultura, ganadería, caza y silvicultura	- 21,4	- 19,2	7,8	4,6	19,9	3,0
B	Pesca	- 12,7	13,2	4,1	- 7,2	- 6,7	1,7
C	Explotación de minas y canteras	5,9	93,0	60,6	49,4	33,7	56,0
D	Industria manufacturera	- 9,7	- 0,7	- 1,3	- 1,5	- 2,6	- 1,5
E	Suministro de electricidad, gas y agua	5,4	2,5	10,5	12,7	2,2	7,1
F	Construcción	- 9,5	- 5,6	- 13,7	- 16,2	- 15,7	- 12,8
	Sectores productores de servicios²	- 1,9	1,7	1,4	- 0,1	- 0,7	0,6
G	Comercio mayorista y minorista y reparaciones	- 10,1	- 2,0	- 0,9	- 2,9	- 3,6	- 2,3
H	Hoteles y restaurantes	- 2,2	0,3	- 0,4	- 2,4	- 5,6	- 2,0
I	Transporte, almacenamiento y comunicaciones	- 4,0	2,7	3,0	2,7	- 0,1	2,0
J	Intermediación financiera	4,3	4,8	1,6	0,5	- 2,8	0,9
K	Actividades inmobiliarias, empresariales y de alquiler	- 0,4	0,8	0,3	0,6	- 1,1	0,1
L y Q	Administración pública, defensa y organizaciones extraterritoriales	5,6	5,3	2,7	0,9	1,0	2,5
M y N	Enseñanza, servicios sociales y de salud	3,8	5,3	5,9	0,4	4,4	3,9
O y P	Otras actividades de servicios: comunitarias, sociales, personales y servicio doméstico	- 0,8	2,0	0,7	- 0,2	1,0	0,8
Más	Impuesto al valor agregado	- 10,0	- 3,9	5,6	4,9	- 1,3	1,3
	Impuestos a las importaciones	- 16,9	- 10,2	- 8,0	- 14,0	- 19,9	- 13,2
Menos	SIFMI³	6,4	- 1,0	- 2,7	- 1,6	- 2,7	- 2,0

¹Corresponde a la Clasificación Internacional Industrial Uniforme (CIIU) Revisión 3.

²A precios de productor.

³Servicios de intermediación financiera medidos indirectamente (que recaen sobre las actividades productivas no financieras).

Cuentas Internacionales

El balance de pagos resume sistemáticamente las transacciones económicas entre los residentes de un país y el resto del mundo. Las transacciones, que en su gran mayoría tienen lugar entre residentes y no residentes, comprenden aquéllas que involucran bienes, servicios y renta, las que entrañan activos y pasivos frente al resto del mundo y las que se clasifican como transferencias (por ejemplo, regalos) con las que se efectúan asientos compensatorios para equilibrar, desde el punto de vista contable, las transacciones unilaterales. La cuenta corriente refleja el concepto de ahorro externo, o sea el endeudamiento neto de una economía con respecto al resto del mundo.

Se considera residente de un país a toda persona física o jurídica cuyo centro de interés económico o actividad principal se encuentra dentro de la frontera de ese país. Internacionalmente se acepta que una persona física se presume residente de un país, si permanece o tiene intención de permanecer por un año o más. En el caso de las personas jurídicas, la residencia se considera dada cuando éstas producen una cantidad significativa de bienes o prestan una cantidad significativa de servicios en el país,

para lo cual deberán mantener un establecimiento productivo durante un año o más.

La Posición de Inversión Internacional (PII)¹

La PII refleja el saldo neto de los activos y pasivos a valor de mercado de los sectores residentes con el exterior, que están constituidos por los activos reales y financieros de existencia legal y efectiva que poseen los residentes de la economía frente a no residentes y viceversa.

La determinación de la residencia de deudores y acreedores es, al igual que en las estimaciones del balance de pagos, un elemento esencial para la estimación de la posición externa.

La variación de la PII en un período refleja el efecto de las transacciones en cuenta corriente del balance de pagos y los cambios de valuación (por precios, por tipo de cambio y otros ajustes) que afectan la medición de los activos y pasivos respecto a la moneda de cuenta.

Al igual que el balance de pagos, la PII se estima siguiendo las normas internacionales contenidas en la quinta edición del Manual de Balance de Pagos del Fondo Monetario Internacional¹.

¹Excepto para la valuación de los pasivos externos instrumentados en bonos y la deuda no instrumentada refinanciada en el Plan financiero 1992. Estas obligaciones son valuadas a valores nominales residuales.

**Cuadro 2.1 Estimación de la Posición de Inversión Internacional
Resumen por concepto**

Concepto	a fin de		variación
	1998	1999	1998-1999
millones de dólares			
Posición de Inversión Internacional (PII)	- 65.166	- 77.963	- 12.797
Activos externos	139.868	149.006	9.138
Reservas internacionales	26.249	27.342	1.093
Inversiones directas	18.184	19.479	1.295
Inversiones en cartera	29.790	33.792	4.002
Otros activos externos	65.645	68.394	2.749
Pasivos externos¹	- 205.034	- 226.969	- 21.935
Inversiones directas	- 47.449	- 71.016	- 23.567
Inversiones en cartera	- 93.874	- 91.122	2.752
participaciones de capital	- 14.297	- 8.215	6.082
bonos de deuda externa	- 79.577	- 82.907	- 3.330
Otros pasivos externos	- 63.711	- 64.831	- 1.120

¹Incluye financiación por intereses devengados no vencidos.

Cuadro 2.2 Estimación del balance de pagos*. Cuadro resumen

Concepto	Año 2000				
	Total	Trimestre I	Trimestre II	Trimestre III	Trimestre IV
	millones de dólares				
Cuenta corriente	- 9.361	- 3.217	- 1.469	- 2.423	- 2.253
Mercancías	2.542	194	1.372	507	469
Exportaciones FOB	26.298	5.720	7.270	6.739	6.569
Importaciones FOB	23.756	5.526	5.898	6.233	6.100
Servicios	- 4.308	1.442	- 943	- 994	- 928
Exportaciones de servicios reales	4.530	1.354	1.006	1.080	1.090
Importaciones de servicios reales	8.837	2.796	1.949	2.074	2.018
Rentas	- 7.775	- 2.007	- 1.947	- 1.975	- 1.846
Renta de la inversión	- 7.773	- 2.005	- 1.948	- 1.974	- 1.846
Intereses	- 6.061	- 1.555	- 1.476	- 1.495	- 1.535
Ganados	6.424	1.475	1.594	1.688	1.667
Pagados	12.484	3.031	3.069	3.182	3.202
Utilidades y dividendos	- 1.712	- 450	- 472	- 479	- 311
Ganados	998	227	271	300	200
Pagados	2.710	677	743	779	511
Otras rentas	- 2	- 1	-	- 1	-
Transferencias corrientes	180	38	50	40	53
Cuenta capital y financiera	8.520	2.970	761	1.898	2.892
Sector bancario	- 59	- 2.600	- 640	124	3.057
Banco Central de la República Argentina-BCRA	762	- 339	- 283	- 381	1.766
Otras entidades financieras ¹	- 821	- 2.260	- 357	505	1.291
Sector público no financiero	8.531	3.893	3.183	985	471
Gobierno nacional	7.726	3.343	3.286	510	587
Gobiernos locales	1.238	670	9	578	- 19
Empresas y otros	- 433	- 120	- 112	- 103	- 98
Sector privado no financiero ¹	48	1.676	- 1.782	789	- 635
Errores y omisiones netos	401	- 178	1.780	- 1.671	470
Variación de reservas internacionales	- 439	- 425	1.072	- 2.196	1.109
Reservas internacionales del BCRA	- 424	- 425	1.069	- 2.189	1.121
Ajuste por tipo de pase	15	-	- 4	7	12
Item de memorandum					
Importaciones CIF	25.148	5.847	6.244	6.599	6.459

¹Se incluyen en el sector financiero las operaciones con el exterior por compra-venta de títulos públicos nacionales por operaciones de pases pasivos con el exterior que en parte, anteriormente eran medidas dentro del conjunto de operaciones del mercado secundario del sector privado.

Calendario

abr

Índice del Costo de la Construcción (ICC)
Sistema de Índices de Precios
Mayoristas (SIPM) **3**

Índice de Precios al Consumidor (IPC) **5**

Intercambio Comercial Argentino **10**

Anticipo del Estimador Mensual
Industrial (EMI) **17**

Estimador Mensual Industrial (EMI) **23**

Indicador Sintético de la Actividad
de la Construcción (ISAC)
Encuesta de Supermercados
Encuesta de Centro de Compras

**24 INDEC
INFORMA**

Movimiento internacional de personas
a través de los principales puestos
migratorios del Gran Buenos Aires **25**

Estadísticas de Servicios Públicos **30**

may

Índice del Costo de la Construcción (ICC)
Sistema de Índices de Precios
Mayoristas (SIPM) **4**
Índice de Precios al Consumidor (IPC)

Intercambio Comercial Argentino **8**

Anticipo del Estimador Mensual
Industrial (EMI) **16**

**22 INDEC
INFORMA**

Estimador Mensual Industrial (EMI)
Indicador Sintético de la Actividad
de la Construcción (ISAC) **23**

Encuesta de Supermercados
Encuesta de Centros de Compras
Movimiento internacional de personas
a través de los principales puestos
migratorios del Gran Buenos Aires **24**

Índice de Precios y Cantidades
del Comercio Exterior **30**

Estadísticas de Servicios Públicos **31**

jun

Argentine
Foreign Trade Statistics **1**

Índice del Costo de la Construcción (ICC)
Sistema de Índices de Precios
Mayoristas (SIPM) **5**
Índice de Precios al Consumidor (IPC)

Intercambio Comercial
Argentino **7**

Anticipo Estimador Mensual
Industrial (EMI) **15**

Estimador Mensual Industrial (EMI)

**22 INDEC
INFORMA**

Indicador Sintético de la Actividad
de la Construcción (ISAC)
Encuesta de Supermercados
Encuesta de Centro de Compras **26**

Estadísticas de Servicios Públicos **29**

Nota: toda la información se difundirá a las 16 horas.

LAS CUENTAS NACIONALES Y LAS CUENTAS INTERNACIONALES

Las Cuentas Nacionales e Internacionales constituyen una herramienta fundamental para el análisis de la coyuntura, así como de la estructura económica de un país. Desde el mes de enero último, la elaboración de las mismas se encuentra bajo la órbita del INDEC según el decreto 58/01 del 22 de enero de 2001.

A partir de esta edición, INDEC INFORMA incorpora una sección dedicada a esta materia. En referencia a las Cuentas Nacionales se publica un conjunto de variables macroeconómicas –Producto Interno Bruto, Demanda final, Consumo privado, Consumo público, Inversión Interna Bruta Fija, Exportaciones e Importaciones– pertenecientes al Sistema de Cuentas Nacionales con base en 1993.

Con respecto a las Cuentas Internacionales, se presenta información sobre el Balance de pagos que resume sistemáticamente las transacciones económicas entre los residentes de un país y el resto del mundo y sobre la Posición de Inversión Internacional (PII) que refleja el saldo neto de los activos y pasivos, a valor de mercado, de los sectores residentes con el exterior.

Toda la información estadística disponible puede ser consultada en el Centro Estadístico de Servicios (CES) del INDEC o bien, conectándose con el banco de datos dbINDEC o la página INDEC en Internet <http://www.indec.mecon.gov.ar>

ESTE VOLUMEN
INDEC INFORMA, MAYO DE 2001
CON UNA TIRADA DE 2.000 EJEMPLARES
SE TERMINÓ DE IMPRIMIR
EN EL MES DE MAYO DE 2001
EN EL DEPARTAMENTO PUBLICACIONES DEL INDEC
AV. PRESIDENTE JULIO A. ROCA 609
1067 BUENOS AIRES
REPÚBLICA ARGENTINA

INDEC INFORMA



27 y 28 de octubre
Censo Nacional de Población,
Hogares y Viviendas

Mayo de 2001
año 6, número 5

INDEC

INDEC INFORMA

Suscripción anual \$ 80.-

Precio del ejemplar \$ 9.-

© Dirección Nacional del Derecho de Autor 938.836

ISSN 0328-5804

Responsable de la edición: A.G.Ing.Agr. Noemí Rosa Muchnik

PERMITIDA LA REPRODUCCIÓN PARCIAL CON MENCIÓN DE LA FUENTE
Los artículos de colaboradores se atribuirán a la responsabilidad de sus autores

SIGNOS CONVENCIONALES UTILIZADOS POR EL INDEC

Para la sustitución o complementación de un dato numérico el INDEC utiliza los siguientes signos, según el caso:

- * Dato provisorio
- Dato igual a cero
- Dato ínfimo, menos de la mitad del último dígito mostrado
- . Dato no registrado
- ... Dato no disponible a la fecha de presentación de los resultados
- /// Dato que no corresponde presentar debido a la naturaleza de las cosas o del cálculo
- s Dato confidencial por aplicación de las reglas del secreto estadístico
- e Dato estimado por extrapolación, proyección o imputación

Por razones de reordenamiento en la secuencia de publicación de Indec Informa, la presente entrega lleva la numeración 1-3 correspondiente al año 6, aunque se advierte que los contenidos corresponden a un sólo número. De esta manera, en los próximos números se hará coincidir la secuencia cronológica con la designación numérica.

Diseño de tapa: Silvina D. Jamilis

INSTITUTO NACIONAL DE ESTADÍSTICA Y CENSOS

Centro Estadístico de Servicios (CES)
Avenida Presidente Julio A. Roca 615
1067 Buenos Aires, Argentina
Teléfonos: (011) 4349-9650/52/54/62 - Fax: 4349-9621
Atención de lunes a viernes de 9.30 a 16 horas
E-Mail: CES@indec.mecon.gov.ar
INTERNET <http://www.indec.mecon.gov.ar>

Índice

Estadísticas

Actividad industrial	5
Comercio y Servicios	31
Sector externo	79
Trabajo y empleo	119
Precios al consumidor	125
Precios mayoristas	139
Construcción	159
Cuentas Nacionales e Internacionales	177

Difusión

Calendario	189
Nuevas publicaciones y servicios	190



Actividad industrial

Estimador Mensual Industrial

1.1	Nivel general del EMI. Índice y variaciones porcentuales	6
1.2	Variación porcentual del EMI para productos seleccionados de alimentos, bebidas y tabaco	8
1.3	Variación porcentual del EMI para productos seleccionados de la industria textil	11
1.4	Variación porcentual del EMI para la producción de papel y cartón	11
1.5	Variación porcentual del EMI para productos seleccionados de la industria química y petroquímica	12
1.6	Variación porcentual del EMI para productos seleccionados de la industria de materiales para la construcción	14
1.7	Variación porcentual del EMI para productos seleccionados de la industria siderúrgica	15
1.8	Variación porcentual del EMI para productos seleccionados de la industria metalmeccánica	16

Indicadores de la Encuesta Industrial Mensual

2.1	Evolución de los indicadores de Volumen Físico de la Producción, Obreros Ocupados y Horas Trabajadas. Índices base 1993=100	17
2.2.1	Índice de Volumen Físico de la Producción base 1993=100. Tercer trimestre de 2000*	18
2.2.2	Índice de Volumen Físico de la Producción base 1993=100. Datos trimestrales	19
2.2.3	Índice de Volumen Físico de la Producción base 1993=100. Años 1993-1999	20
2.3.1	Índice de Obreros Ocupados, base 1993=100. Cuarto trimestre de 2000*	21
2.3.2	Índice de Obreros Ocupados, base 1993=100. Datos trimestrales	22
2.3.3	Índice de Obreros Ocupados, base 1993=100. Años 1993-2000	23
2.4.1	Índice de Horas Trabajadas, base 1993=100. Cuarto trimestre de 2000*	24
2.4.2	Índice de Horas Trabajadas, base 1993=100. Datos trimestrales	25
2.4.3	Índice de Horas Trabajadas, base 1993=100. Años 1993-2000	26
2.5.1	Índice de Salario por Obrero, base 1993=100. Cuarto trimestre de 2000*	27
2.5.2	Índice de Salario por Obrero, base 1993=100. Datos trimestrales	28
2.5.3	Índice de Salario por Obrero, base 1993=100. Años 1993-2000	29

Estimador Mensual Industrial

El Estimador Mensual Industrial (EMI) es utilizado desde septiembre de 1993, para estimar la evolución de la producción del sector manufacturero. Los resultados que se presentan, tanto para el nivel general de la industria como para los sectores y productos seleccionados constituyen las primeras estimaciones de las variaciones mensuales de la producción. Debido a la metodología utilizada en el cálculo del EMI no es posible presentar valores absolutos de producción.

Los datos utilizados en el cálculo del EMI provienen de un conjunto de informantes que pertenecen, en su mayor parte, a empresas manufactureras líderes seleccionadas sobre la base de una investigación de relaciones intersectoriales. De esa manera se determinaron familias de productos que reflejan el nivel de actividad, ya sea en forma directa como indicador representativo de la producción o indirectamente para constituir el insumo principal del sector. Así, los productos seleccionados responden a las mayores compras y/o ventas en los distintos subsectores industriales. Los informantes proporcionan mensualmente datos de producción y/o despachos al mercado interno, expresados en unidades físicas.

En los casos que corresponde considerar el consumo aparente de un insumo se completan los datos de producción con

las estadísticas de comercio exterior que procesa el INDEC para las posiciones arancelarias análogas de los productos considerados.

Se presenta también la desestacionalización del EMI, obtenida por el método X11-ARIMA. Dadas las características de este método, la serie desestacionalizada sufre modificaciones, principalmente en los últimos años, cada vez que se incorpora un nuevo dato a la serie original. Los interesados en conocer en detalle las opciones utilizadas pueden solicitar esta información al INDEC.

El año base del EMI ha pasado a ser 1993 en lugar de 1992. Este cambio obedece a que las nuevas Cuentas Nacionales considerarán como base 1993, en concordancia con el último Censo Nacional Económico que lo adoptó como período de referencia. Esto implica que los ponderadores, de acuerdo a las recomendaciones del nuevo sistema de Cuentas Nacionales, no incluyen los impuestos internos y los combustibles y que las distintas actividades industriales están ordenadas según la Clasificación Industrial Internacional Uniforme, Revisión 3 (CIIU-Rev.3) en lugar de la CIIU-Rev.2. Cabe señalar que no se registran cambios significativos en las tendencias de las series base 1992 y base 1993.

Nota: los datos presentados en este capítulo son provisorios. La información se recopila y actualiza permanentemente y puede ser modificada de acuerdo a nuevos datos suministrados por las instituciones informantes. Por lo tanto, se omite en los cuadros el signo convencional * correspondiente al carácter de provisorio.

Las fechas de difusión de la información que se presenta en este capítulo, correspondientes a los próximos meses, se encuentran disponibles en INTERNET <http://www.indec.mecon.gov.ar/servicio/calenet.htm>

Cuadro 1.1 Nivel general del EMI, base 1993=100, y variaciones porcentuales

Período	Índice		Variación %			
	Con estacionalidad	Desestacionalizado	Con estacionalidad			Desestacionalizado
			respecto al período anterior	respecto a igual período del año anterior	del acumulado desde enero hasta cada mes del mismo año respecto a igual acumulado del año anterior	respecto al período anterior
1999	108,8	108,8	- 6,4	///	///	
2000	110,7	108,7	--	///	///	
2000 Mar	112,2	110,5	15,2	3,6	2,7	3,8
Abr	104,7	109,5	- 6,7	- 1,2	1,7	- 0,9
May	110,0	108,4	5,1	3,9	2,1	- 1,0
Jun	106,6	106,9	- 3,1	0,7	1,9	- 1,4
Jul	110,9	108,5	4,0	2,9	2,0	1,5
Ago	111,9	106,0	0,9	- 1,8	1,5	- 2,3
Sep	113,8	108,5	1,7	- 1,7	1,1	2,4
Oct	114,8	107,2	0,9	- 1,7	0,8	- 1,2
Nov	110,6	106,2	- 3,7	- 6,0	0,1	- 0,9
Dic	111,7	115,1	1,1	- 1,9	--	8,4
2001 Ene	99,2	107,1	- 11,2	- 0,8	- 0,8	- 7,0
Feb	94,7	106,7	- 5,6	- 3,8	- 2,3	- 0,4
Mar	105,5	105,5	12,6	- 6,0	- 3,6	- 1,1

**Variación porcentual del EMI entre marzo de 2001
y el mismo mes del año anterior. Productos seleccionados**

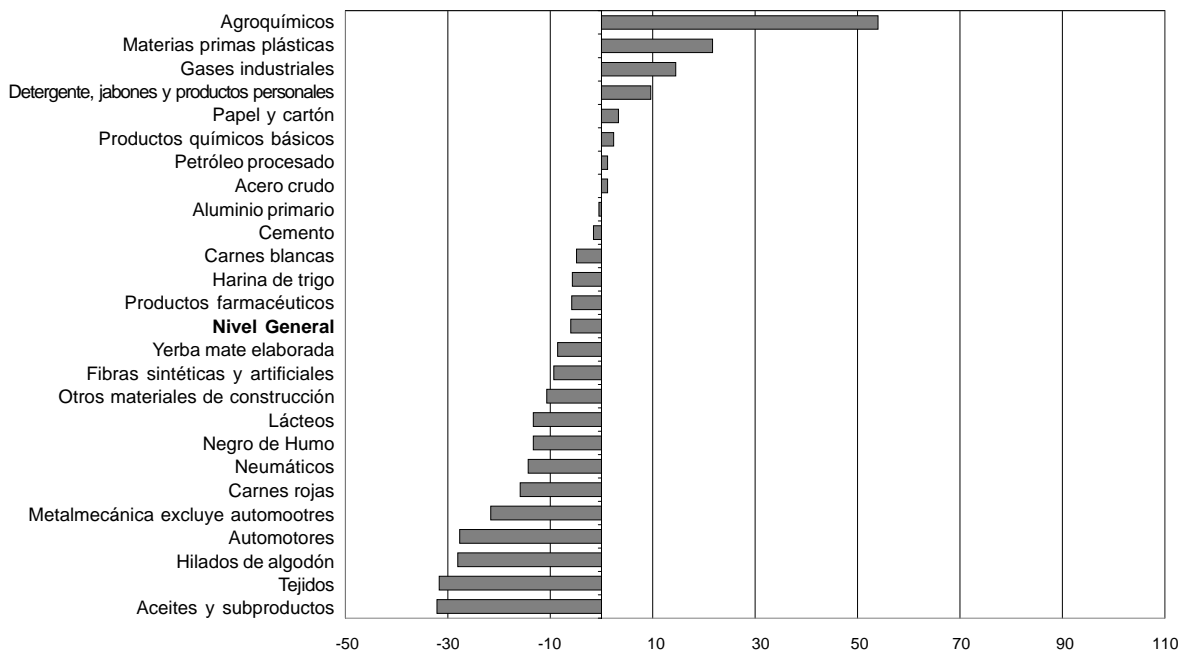

**Variación porcentual acumulada del EMI del primer trimestre de 2001
respecto a igual período del año anterior. Productos seleccionados**

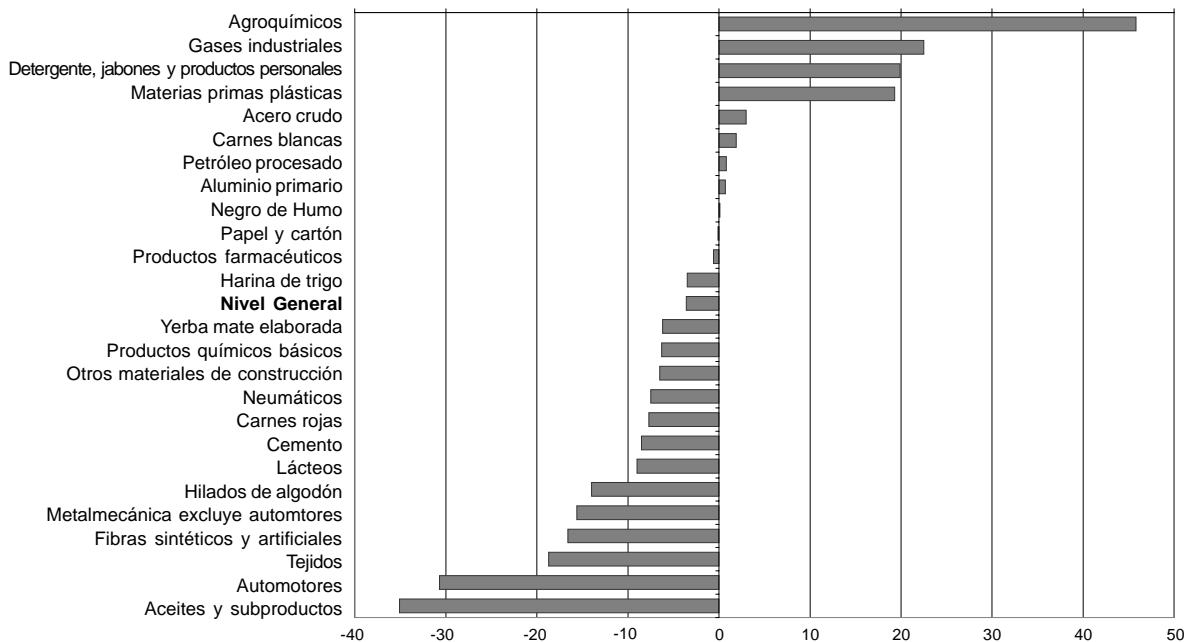

**Cuadro 1.2 Variación porcentual del EMI
para productos seleccionados de alimentos, bebidas y tabaco**

Período	Carnes rojas			Carnes blancas		
	Variación %			Variación %		
	respecto al período anterior	respecto a igual período del año anterior	del acumulado desde enero hasta cada mes del mismo año respecto a igual acumulado del año anterior	respecto al período anterior	respecto a igual período del año anterior	del acumulado desde enero hasta cada mes del mismo año respecto a igual acumulado del año anterior
1999	10,1	///	///	3,1	///	///
2000	2,8	///	///	1,5	///	///
2000 Mar	12,5	5,6	9,7	11,7	-3,5	-3,6
Abr	-18,0	-3,0	6,6	-9,4	-5,0	-4,0
May	16,8	7,9	6,9	10,9	11,5	-1,0
Jun	-3,8	7,8	7,0	-2,0	4,5	-0,1
Jul	-2,0	6,0	6,9	-0,7	2,9	0,4
Ago	2,0	3,9	6,5	2,3	2,5	0,6
Sep	-4,2	-1,4	5,6	-6,1	-2,4	0,3
Oct	-0,5	-2,2	4,8	4,4	8,8	1,1
Nov	5,7	-4,6	3,8	4,0	5,3	1,5
Dic	-1,7	-7,1	2,8	10,3	1,2	1,5
2001 Ene	-0,1	-1,2	-1,2	-14,4	14,4	14,4
Feb	-7,4	-5,1	-3,1	-9,2	-2,3	5,8
Mar	-0,3	-15,9	-7,7	8,8	-4,9	1,9

Período	Lácteos			Aceites		
	Variación %			Variación %		
	respecto al período anterior	respecto a igual período del año anterior	del acumulado desde enero hasta cada mes del mismo año respecto a igual acumulado del año anterior	respecto al período anterior	respecto a igual período del año anterior	del acumulado desde enero hasta cada mes del mismo año respecto a igual acumulado del año anterior
1999	11,6	///	///	12,6	///	///
2000	-5,5	///	///	-3,6	///	///
2000 Mar	2,5	-0,6	-3,6	12,6	-1,0	1,4
Abr	-9,8	-4,6	-3,8	45,8	2,4	1,7
May	3,4	-6,3	-4,3	3,0	-7,5	-0,8
Jun	2,6	-7,0	-4,8	-9,1	-15,2	-3,9
Jul	4,6	-1,3	-4,3	2,9	-10,1	-5,0
Ago	6,1	-9,2	-5,0	7,6	-2,0	-4,5
Sep	4,9	-9,0	-5,5	-7,6	-6,4	-4,8
Oct	6,4	-5,5	-5,5	-6,9	-8,5	-5,2
Nov	-5,7	-6,5	-5,6	-2,5	1,2	-4,6
Dic	-0,4	-5,0	-5,5	-20,3	12,8	-3,6
2001 Ene	-6,7	-3,7	-3,7	-25,0	-24,0	-24,0
Feb	-15,8	-10,2	-6,8	-42,6	-51,0	-36,7
Mar	-1,1	-13,3	-9,0	56,2	-32,1	-35,1

(sigue)

Cuadro 1.2 (continuación)

Período	Harina de trigo			Productos de panadería y pastas		
	Variación %			Variación %		
	respecto al período anterior	respecto a igual período del año anterior	del acumulado desde enero hasta cada mes del mismo año respecto a igual acumulado del año anterior	respecto al período anterior	respecto a igual período del año anterior	del acumulado desde enero hasta cada mes del mismo año respecto a igual acumulado del año anterior
1999	-3,6	///	///	3,2	///	///
2000	-2,7	///	///	-4,3	///	///
2000 Mar	7,1	0,2	-1,7	9,5	-1,7	-5,2
Abr	-7,3	-11,1	-4,1	-8,4	-13,1	-7,2
May	7,9	-6,2	-4,6	9,5	-6,2	-7,0
Jun	-2,4	1,3	-3,6	-2,2	0,4	-5,8
Jul	3,6	-1,5	-3,3	2,2	-1,7	-5,2
Ago	-7,9	1,4	-2,8	-7,1	-0,9	-4,7
Sep	-3,5	-3,0	-2,8	-1,9	-3,4	-4,6
Oct	-3,6	-3,9	-2,9	-3,9	-4,4	-4,6
Nov	3,0	-1,9	-2,8	3,3	-2,2	-4,4
Dic	1,4	-1,0	-2,7	-3,2	-3,1	-4,3
2001 Ene	1,1	-0,8	-0,8	4,1	0,9	0,9
Feb	-1,8	-3,8	-2,3	-3,9	-4,0	-1,6
Mar	5,0	-5,7	-3,5	7,8	-5,5	-3,0

Período	Yerba mate elaborada			Licores		
	Variación %			Variación %		
	respecto al período anterior	respecto a igual período del año anterior	del acumulado desde enero hasta cada mes del mismo año respecto a igual acumulado del año anterior	respecto al período anterior	respecto a igual período del año anterior	del acumulado desde enero hasta cada mes del mismo año respecto a igual acumulado del año anterior
1999	-1,1	///	///	-6,5	///	///
2000	9,7	///	///	-12,7	///	///
2000 Mar	21,9	16,7	16,5	22,6	-27,7	-17,7
Abr	-16,8	-1,7	11,5	28,2	-19,7	-18,4
May	14,6	14,6	12,1	27,9	-22,3	-19,6
Jun	-3,6	12,3	12,2	6,3	-19,4	-19,6
Jul	-5,3	-3,8	9,6	-16,3	-3,0	-17,2
Ago	11,7	12,8	10,0	-4,1	5,9	-14,6
Sep	-0,7	10,0	10,0	-38,2	-17,4	-14,8
Oct	-2,2	13,2	10,4	20,8	6,9	-13,3
Nov	4,5	6,9	10,0	-5,9	-12,3	-13,2
Dic	-17,8	6,3	9,7	2,5	-6,1	-12,7
2001 Ene	6,1	11,8	11,8	-7,1	35,5	35,5
Feb	-24,1	-20,3	-4,8	-13,3	-0,5	16,0
Mar	39,9	-8,6	-6,2

(sigue)

Cuadro 1.2 (conclusión)

Período	Cigarrillos		
	Variación %		
	respecto al período anterior	respecto a igual período del año anterior	del acumulado desde enero hasta cada mes del mismo año respecto a igual acumulado del año anterior
1999	1,4	///	///
2000	-7,7	///	///
2000 Mar	10,2	-4,1	-8,4
Abr	-10,7	0,6	-6,2
May	0,8	2,2	-4,6
Jun	-0,2	1,1	-3,7
Jul	-10,0	-11,5	-4,8
Ago	9,0	-1,4	-4,4
Sep	-4,5	-8,0	-4,8
Oct	3,9	-5,9	-4,9
Nov	-0,6	-7,3	-5,1
Dic	15,4	-26,3	-7,7
2001 Ene	-12,1	34,9	34,9
Feb	-7,9	-10,6	8,5
Mar

**Cuadro 1.3 Variación porcentual del EMI
para productos seleccionados de la industria textil**

Período	Hilados de algodón			Fibras sintéticas y artificiales			Tejidos		
	Variación %			Variación %			Variación %		
	respecto al período anterior	respecto a igual período del año anterior	del acumulado desde enero hasta cada mes del mismo año respecto a igual acumulado del año anterior	respecto al período anterior	respecto a igual período del año anterior	del acumulado desde enero hasta cada mes del mismo año respecto a igual acumulado del año anterior	respecto al período anterior	respecto a igual período del año anterior	del acumulado desde enero hasta cada mes del mismo año respecto a igual acumulado del año anterior
1999	- 18,0	///	///	- 2,4	///	///	- 9,2	///	///
2000	7,7	///	///	23,0	///	///	1,2	///	///
2000 Mar	20,3	- 1,5	- 5,5	1,2	34,3	51,7	25,5	14,3	11,8
Abr	- 1,3	36,3	3,3	- 5,1	38,1	48,0	- 4,3	8,4	10,9
May	1,0	16,3	5,9	9,4	29,8	43,7	0,2	3,6	9,2
Jun	- 3,3	12,4	7,0	- 1,5	18,3	38,5	- 11,4	- 3,7	6,9
Jul	4,3	11,6	7,7	2,5	25,6	36,4	0,6	- 0,2	5,9
Ago	- 5,3	- 2,3	6,3	- 3,0	12,8	32,8	0,4	- 3,0	4,7
Sep	0,8	3,2	6,0	- 0,6	11,7	30,0	- 5,0	- 13,0	2,5
Oct	- 8,0	5,8	5,9	- 2,2	11,6	27,9	- 3,5	- 3,2	2,0
Nov	8,3	9,5	6,3	- 6,7	2,3	25,2	4,8	- 6,1	1,2
Dic	- 8,0	28,7	7,7	- 19,3	- 2,1	23,0	- 14,1	0,7	1,2
2001 Ene	- 15,5	1,9	1,9	- 8,5	- 19,8	- 19,8	- 4,2	- 6,5	- 6,5
Feb	- 0,4	- 10,9	- 4,9	14,3	- 21,2	- 20,6	1,8	- 13,3	- 10,1
Mar	- 3,0	- 28,1	- 14,0	16,5	- 9,3	- 16,6	- 1,2	- 31,7	- 18,7

**Cuadro 1.4 Variación porcentual del EMI
para la producción de papel y cartón**

Período	Papel y cartón		
	Variación %		
	respecto al período anterior	respecto a igual período del año anterior	del acumulado desde enero hasta cada mes del mismo año respecto a igual acumulado del año anterior
1999	- 5,9	///	///
2000	8,2	///	///
2000 Mar	19,9	16,8	18,2
Abr	2,8	12,2	16,5
May	2,4	17,8	16,8
Jun	- 9,0	8,6	15,4
Jul	5,1	9,1	14,4
Ago	0,5	1,0	12,5
Sep	3,1	5,5	11,6
Oct	- 1,7	1,6	10,5
Nov	- 9,2	- 9,2	8,5
Dic	3,7	5,4	8,2
2001 Ene	- 5,4	- 3,4	- 3,4
Feb	- 9,0	- 0,5	- 2,0
Mar	24,5	3,3	- 0,1

**Cuadro 1.5 Variación porcentual del EMI
para productos seleccionados de la industria química y petroquímica**

Período	Petróleo procesado			Químicos básicos		
	Variación %			Variación %		
	respecto al período anterior	respecto a igual período del año anterior	del acumulado desde enero hasta cada mes del mismo año respecto a igual acumulado del año anterior	respecto al período anterior	respecto a igual período del año anterior	del acumulado desde enero hasta cada mes del mismo año respecto a igual acumulado del año anterior
1999	0,7	///	///	--	///	///
2000	-5,3	///	///	-3,4	///	///
2000 Mar	0,7	-7,9	-5,0	8,8	-1,7	-0,5
Abr	-3,0	-10,4	-6,4	1,6	8,7	1,8
May	7,4	-1,7	-5,5	5,8	8,1	3,1
Jun	-4,5	-1,6	-4,8	-5,6	3,5	3,2
Jul	-2,9	-10,9	-5,7	-9,7	-7,7	1,6
Ago	11,7	-2,7	-5,3	-3,1	-18,3	-1,2
Sep	-14,4	-11,5	-6,0	9,8	-8,1	-2,0
Oct	6,9	-7,6	-6,2	4,4	-1,9	-2,0
Nov	3,5	-3,6	-5,9	-3,9	-5,2	-2,3
Dic	2,6	1,5	-5,3	-14,2	-16,0	-3,4
2001 Ene	-0,5	3,6	3,6	-0,9	-11,4	-11,4
Feb	-7,0	-2,3	0,7	-1,1	-10,4	-10,9
Mar	4,4	1,2	0,8	24,5	2,4	-6,3

Período	Gases industriales			Agroquímicos		
	Variación %			Variación %		
	respecto al período anterior	respecto a igual período del año anterior	del acumulado desde enero hasta cada mes del mismo año respecto a igual acumulado del año anterior	respecto al período anterior	respecto a igual período del año anterior	del acumulado desde enero hasta cada mes del mismo año respecto a igual acumulado del año anterior
1999	4,3	///	///	17,2	///	///
2000	28,0	///	///	33,4	///	///
2000 Mar	30,8	36,1	20,9	12,3	1,5	-4,8
Abr	-3,3	31,3	23,6	-11,5	-5,1	-4,9
May	10,0	28,1	24,7	41,7	55,7	4,7
Jun	-7,5	27,4	25,1	6,8	155,2	18,7
Jul	9,8	31,2	26,1	20,0	288,2	37,2
Ago	-1,0	30,1	26,6	-16,6	56,5	39,6
Sep	0,2	24,5	26,4	53,4	52,5	41,7
Oct	1,4	31,6	26,9	14,5	40,3	41,5
Nov	1,2	25,0	26,7	-16,3	-9,5	32,3
Dic	2,2	41,6	28,0	35,2	40,2	33,4
2001 Ene	-19,8	22,0	22,0	-50,6	--	--
Feb	13,4	33,5	27,9	38,4	104,3	42,1
Mar	12,2	14,5	22,5	-15,4	54,0	45,8

(sigue)

Cuadro 1.5 (conclusión)

Período	Neumáticos			Negro de humo		
	Variación %			Variación %		
	respecto al período anterior	respecto a igual período del año anterior	del acumulado desde enero hasta cada mes del mismo año respecto a igual acumulado del año anterior	respecto al período anterior	respecto a igual período del año anterior	del acumulado desde enero hasta cada mes del mismo año respecto a igual acumulado del año anterior
1999	-29,2	///	///	-25,1	///	///
2000	0,2	///	///	31,9	///	///
2000 Mar	66,8	14,1	6,2	-1,4	9,1	62,0
Abr	-5,0	7,8	6,7	6,8	3,1	37,8
May	-1,7	-5,7	3,7	-4,1	-6,1	24,5
Jun	--	-5,1	2,0	-18,9	-8,8	17,8
Jul	3,6	7,8	2,9	5,0	30,8	19,5
Ago	-4,4	11,5	3,9	4,9	15,2	18,9
Sep	2,6	8,3	4,4	9,2	179,0	28,0
Oct	-14,7	-6,5	3,3	1,7	36,1	28,8
Nov	-1,7	-5,5	2,5	-23,8	6,8	26,8
Dic	-21,9	-25,8	0,2	33,7	114,5	31,9
2001 Ene	-1,7	-27,5	-27,5	-10,2	137,8	137,8
Feb	29,4	32,0	-2,8	-34,4	-39,9	9,6
Mar	8,3	-14,3	-7,5	42,3	-13,3	0,1

Período	Materias primas plásticas			Farmacéuticos		
	Variación %			Variación %		
	respecto al período anterior	respecto a igual período del año anterior	del acumulado desde enero hasta cada mes del mismo año respecto a igual acumulado del año anterior	respecto al período anterior	respecto a igual período del año anterior	del acumulado desde enero hasta cada mes del mismo año respecto a igual acumulado del año anterior
1999	-8,7	///	///	-0,1	///	///
2000	14,2	///	///	-4,4	///	///
2000 Mar	8,5	17,7	15,1	24,1	-5,0	-4,2
Abr	0,2	28,9	18,3	-9,2	-8,6	-5,4
May	1,1	34,1	21,3	-8,1	-5,3	-5,4
Jun	-1,1	51,1	25,5	14,1	-2,9	-4,9
Jul	-5,1	5,5	22,3	-1,2	-9,6	-5,7
Ago	-22,2	-14,1	17,4	-2,1	-2,0	-5,2
Sep	1,6	-10,8	14,2	0,8	-2,7	-4,9
Oct	43,6	16,8	14,5	-2,7	1,4	-4,3
Nov	-14,9	1,0	13,1	-2,3	-3,9	-4,3
Dic	21,7	25,2	14,2	2,6	-5,1	-4,4
2001 Ene	4,0	17,7	17,7	-11,2	6,1	6,1
Feb	-6,0	18,5	18,1	-0,4	-0,6	2,7
Mar	11,4	21,7	19,3	17,6	-5,8	-0,6

(sigue)

**Cuadro 1.6 Variación porcentual del EMI para productos
seleccionados de la industria de materiales para la construcción**

Periodo	Cemento			Otros materiales de construcción		
	Variación %			Variación %		
	respecto al periodo anterior	respecto a igual periodo del año anterior	del acumulado desde enero hasta cada mes del mismo año respecto a igual acumulado del año anterior	respecto al periodo anterior	respecto a igual periodo del año anterior	del acumulado desde enero hasta cada mes del mismo año respecto a igual acumulado del año anterior
1999	1,1	///	///	- 0,7	///	///
2000	- 16,4	///	///	- 17,8	///	///
2000 Mar	- 4,2	- 19,4	- 14,2	6,2	- 16,1	- 15,4
Abr	- 3,8	- 23,3	- 16,5	- 17,2	- 25,0	- 17,8
May	- 9,9	- 31,8	- 19,7	3,8	- 24,1	- 19,0
Jun	10,9	- 24,0	- 20,4	2,5	- 25,1	- 20,1
Jul	4,6	- 1,0	- 18,1	1,3	- 14,4	- 19,3
Ago	6,2	- 17,6	- 18,0	15,8	- 13,2	- 18,5
Sep	6,6	- 11,1	- 17,2	3,4	- 16,6	- 18,3
Oct	- 5,2	- 21,4	- 17,7	- 9,5	- 17,2	- 18,2
Nov	0,1	- 17,0	- 17,6	3,5	- 19,5	- 18,3
Dic	4,9	- 1,6	- 16,4	- 8,1	- 11,6	- 17,8
2001 Ene	- 18,4	- 12,6	- 12,6	0,5	- 1,8	- 1,8
Feb	0,4	- 11,1	- 11,9	- 4,9	- 6,7	- 4,2
Mar	6,1	- 1,6	- 8,5	1,7	- 10,7	- 6,5

**Cuadro 1.7 Variación porcentual del EMI
para productos seleccionados de la industria siderúrgica**

Período	Hierro primario			Acero crudo		
	Variación %			Variación %		
	respecto al período anterior	respecto a igual período del año anterior	del acumulado desde enero hasta cada mes del mismo año respecto a igual acumulado del año anterior	respecto al período anterior	respecto a igual período del año anterior	del acumulado desde enero hasta cada mes del mismo año respecto a igual acumulado del año anterior
1999	- 18,8	///	///	- 9,3	///	///
2000	21,2	///	///	19,4	///	///
2000 Mar	30,6	72,7	54,3	20,6	42,1	33,1
Abr	- 5,0	32,1	47,5	0,3	27,5	31,5
May	- 5,6	17,1	40,1	- 10,1	12,2	27,1
Jun	- 5,8	24,0	37,2	- 1,8	12,4	24,4
Jul	- 0,9	3,8	31,4	9,7	9,6	21,9
Ago	8,3	8,6	27,9	6,1	15,8	21,0
Sep	1,4	12,4	25,9	2,0	18,9	20,8
Oct	3,6	12,0	24,2	2,7	17,0	20,3
Nov	- 3,3	7,0	22,3	- 1,8	14,1	19,7
Dic	- 2,9	10,1	21,2	- 4,3	16,5	19,4
2001 Ene	- 6,3	8,0	8,0	- 17,9	8,5	8,5
Feb	- 11,8	- 3,1	2,5	- 0,4	0,1	4,1
Mar	24,5	- 7,7	- 1,5	22,1	1,2	3,0

Período	Laminados en caliente			Aluminio primario		
	Variación %			Variación %		
	respecto al período anterior	respecto a igual período del año anterior	del acumulado desde enero hasta cada mes del mismo año respecto a igual acumulado del año anterior	respecto al período anterior	respecto a igual período del año anterior	del acumulado desde enero hasta cada mes del mismo año respecto a igual acumulado del año anterior
1999	- 8,1	///	///	10,6	///	///
2000	10,3	///	///	26,9	///	///
2000 Mar	- 2,9	4,8	28,8	8,2	63,1	51,3
Abr	7,0	9,9	23,2	- 3,1	68,5	55,3
May	12,9	14,9	21,2	3,4	52,8	54,8
Jun	- 19,7	- 4,1	16,4	- 2,3	39,4	52,0
Jul	12,1	4,1	14,4	2,2	29,2	48,1
Ago	16,9	17,2	14,8	0,8	20,3	43,8
Sep	- 8,9	5,9	13,7	- 2,5	10,1	39,1
Oct	- 1,9	- 1,4	11,9	1,8	--	33,8
Nov	- 2,4	- 0,8	10,5	- 2,7	1,0	30,0
Dic	1,4	8,0	10,3	2,2	1,1	26,9
2001 Ene	- 10,3	2,6	2,6	0,5	5,5	5,5
Feb	- 1,9	- 5,1	- 1,4	- 10,2	- 2,8	1,4
Mar	23,3	20,5	5,9	10,7	- 0,5	0,7

**Cuadro 1.8 Variación porcentual del EMI
para productos seleccionados de la industria metalmecánica**

Período	Automotores			Otros productos metalmecánicos		
	Variación %			Variación %		
	respecto al período anterior	respecto a igual período del año anterior	del acumulado desde enero hasta cada mes del mismo año respecto a igual acumulado del año anterior	respecto al período anterior	respecto a igual período del año anterior	del acumulado desde enero hasta cada mes del mismo año respecto a igual acumulado del año anterior
1999	-32,8	///	///	-25,8	///	///
2000	9,5	///	///	-14,0	///	///
2000 Mar	64,2	67,5	57,1	16,9	-16,9	-13,7
Abr	-13,2	34,1	49,9	-17,5	-20,8	-15,5
May	3,8	26,7	44,0	25,7	2,8	-12,0
Jun	-3,5	12,1	37,0	-14,4	-16,2	-12,7
Jul	-3,8	6,5	31,5	10,6	-5,2	-11,6
Ago	6,8	-1,9	25,7	-12,8	-18,5	-12,5
Sep	4,0	-1,3	21,6	-4,0	-18,3	-13,1
Oct	-6,6	-10,3	17,3	3,8	-11,5	-13,0
Nov	1,2	-13,3	13,5	-5,2	-16,6	-13,3
Dic	-16,2	-24,1	9,5	6,0	-21,8	-14,0
2001 Ene	-46,4	-37,0	-37,0	0,5	-8,7	-8,7
Feb	9,3	-29,1	-33,1	-16,7	-16,1	-12,2
Mar	67,5	-27,7	-30,7	9,3	-21,6	-15,6

Nota: se publica también la serie del EMI, con base 1993=100 con impuestos internos, cuyos ponderadores incluyen los impuestos internos y a los combustibles. La serie con impuestos se ha publicado en el comunicado de prensa hasta enero de 1998.

**Datos del EMI, base 1993=100,
con impuestos internos**

Período	Índice
1999	109,0
2000	108,1
2000 Mar	111,9
Abr	104,4
May	109,6
Jun	106,2
Jul	109,3
Ago	111,4
Sep	111,6
Oct	113,3
Nov	109,9
Dic	112,0
2001 Ene	100,5
Feb	94,6
Mar	105,7

Indicadores de la Encuesta Industrial Mensual

La Encuesta Industrial Mensual que lleva a cabo el INDEC es un programa destinado a obtener información sobre la evolución de la producción y el empleo¹.

Dicha Encuesta se releva sobre una muestra de cobertura nacional de aproximadamente 3.000 locales industriales de todo el país que cuentan con más de 10 obreros ocupados, y abarca todas las actividades de la industria manufacturera. La información se recopila mensualmente mediante la aplicación de un formulario que registra entre otros, datos correspondientes a valor de las ventas de bienes producidos con materia prima propia, variación de existencias, ocupación, horas trabajadas y salarios pagados.

Para la ponderación de los indicadores se ha tomado como base el año 1993, en concordancia con el Censo Nacional Económico 1994.

En esta publicación se incluyen los indicadores más relevantes de este operativo. Estos son: Índice de Volumen Físico de la Producción (IVF), Índice de Obreros Ocupados (IOO), Índice de Horas Trabajadas (IHT) e Índice de Salario Medio por Obrero (ISO). Los mismos, en esta presentación corresponden al nivel general y a las divisiones 15 a 36 de la CIU Revisión 3.

¹Las series completas y la metodología de los indicadores incluidos en esta publicación, pueden consultarse en la Recopilación 7 "Industria Manufacturera, Producción, Ocupación y Salarios 1990-1999".

Las fechas de difusión de la información que se presenta en este capítulo, correspondientes a los próximos meses, se encuentran disponibles en INTERNET <http://www.indec.mecon.gov.ar/servicio/calenet.htm>

Cuadro 2.1 Evolución de los indicadores de Volumen Físico de la Producción, Obreros Ocupados y Horas Trabajadas. Índices base 1993=100

Período	Índice de Volumen Físico	Índice de Obreros Ocupados	Índice de Horas Trabajadas
1998			
Trimestre III	120,7	86,8	90,9
Trimestre IV	114,1	85,3	85,4
1999			
Trimestre I	98,9	83,8	76,6
Trimestre II	104,3	81,2	81,5
Trimestre III	107,8	79,1	80,5
Trimestre IV	112,8	78,0	79,0
2000*			
Trimestre I	99,0	77,1	71,9
Trimestre II	103,6	75,4	75,1
Trimestre III	107,3	74,2	74,7
Trimestre IV	107,9	72,7	71,6

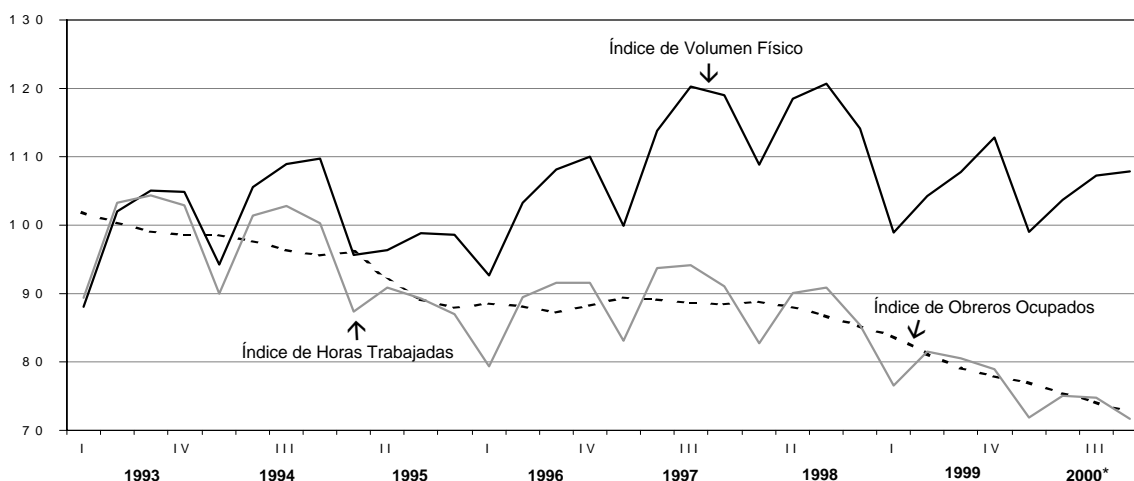

Índice de Volumen Físico de la Producción

El Índice de Volumen Físico de la Producción (IVF) brinda, con una periodicidad trimestral, la evolución de la industria manufacturera. Para su elaboración, se compilan datos referidos a ventas y existencias a valores corrientes, que luego son transformados, mediante la aplicación de indicadores de precios estimados a partir del Índice

de Precios al Productor (IPP), en valores de producción a precios constantes.

Los índices a nivel de División y del Nivel General de la Industria, se obtienen promediando los índices de las ramas de actividad intervinientes, ponderados por el valor agregado de las mismas en el período base.

Cuadro 2.2.1 Índice de Volumen Físico de la Producción base 1993=100. Cuarto trimestre de 2000*

Rama	Cuarto trimestre 2000*	Variación %		
		respecto al trimestre anterior	respecto a igual trimestre del año anterior	del acumulado desde enero hasta cada trimestre del mismo año respecto a igual acumulado del año anterior
Nivel general	107,9	0,6	-4,4	-1,4
15. Elaboración de alimentos y bebidas	120,7	0,6	-5,6	-3,9
16. Elaboración de productos de tabaco	143,3	6,0	5,3	7,2
17. Fabricación de productos textiles	72,4	3,1	-4,3	-1,8
18. Fabricación de prendas de vestir, terminación y teñido de pieles	77,4	22,1	-0,1	-11,4
19. Curtido y terminación de cueros, fabricación de artículos de marroquinería, talabartería y calzado y de sus partes	107,0	-2,5	-0,7	2,0
20. Producción de madera y fabricación de productos de madera y corcho (excepto muebles), artículos de paja y materiales trenzables	110,1	12,5	-3,3	-6,8
21. Fabricación de papel y productos de papel	113,3	-5,2	-3,8	5,1
22. Edición e impresión, reproducción de grabaciones	97,0	2,9	-6,0	-1,2
23. Fabricación de coque, productos del petróleo y combustible nuclear	106,5	-0,4	3,4	-0,1
24. Fabricación de sustancias y productos químicos	124,7	1,0	-1,4	0,4
25. Fabricación de productos de caucho y plástico	114,8	-4,3	-0,1	-0,4
26. Fabricación de productos minerales no metálicos	88,5	10,8	-10,9	-12,4
27. Fabricación de metales comunes	151,4	0,4	10,0	11,9
28. Fabricación de productos de metal, excepto maquinaria y equipo	76,9	10,8	-5,7	-2,8
29. Fabricación de maquinaria y equipo n.c.p.	93,0	7,9	-0,6	-6,5
30. Fabricación de maquinaria de oficina, contabilidad e informática	84,7	15,8	-20,4	-12,4
31. Fabricación de maquinaria y aparatos electrónicos, motores, equipos y suministros eléctricos	86,9	17,6	2,4	-7,3
32. Fabricación de equipos de radio, televisión y comunicaciones	115,9	-15,3	-9,9	11,8
33. Fabricación de instrumentos médicos, ópticos y de precisión, relojes, etc.	74,7	-5,6	-6,0	2,6
34. Fabricación de vehículos automotores, remolques y autopartes	89,0	-12,9	-22,1	0,9
35. Fabricación de equipo de transporte n.c.p.	59,6	-1,6	-48,4	-35,0
36. Fabricación de muebles y colchones e industrias manufactureras n.c.p.	106,7	17,8	2,4	-7,5

**Cuadro 2.2.2 Índice de Volumen Físico de la Producción
base 1993=100. Datos trimestrales**

Rama	1999				2000*			
	I	II	III	IV	I	II	III	IV
Nivel general desestacionalizado	106,6	104,5	103,8	108,7	106,5	104,3	103,6	103,5
Nivel general con estacionalidad	98,9	104,3	107,8	112,8	99,0	103,6	107,3	107,9
15. Elaboración de alimentos y bebidas	116,1	115,5	121,6	127,8	110,1	111,3	120,0	120,7
16. Elaboración de productos de tabaco	159,1	150,6	127,4	136,1	170,0	165,6	135,3	143,3
17. Fabricación de productos textiles	65,2	78,1	76,5	75,7	72,7	74,8	70,3	72,4
18. Fabricación de prendas de vestir, terminación y teñido de pieles	72,8	87,8	80,1	77,5	69,3	71,9	63,4	77,4
19. Curtido y terminación de cueros, fabricación de artículos de marroquinería, talabartería y calzado y de sus partes	93,1	109,4	106,4	107,7	101,0	107,2	109,7	107,0
20. Producción de madera y fabricación de productos de madera y corcho (excepto muebles), artículos de paja y materiales trenzables	100,5	107,5	105,7	113,8	94,9	95,6	97,8	110,1
21. Fabricación de papel y productos de papel	100,8	107,2	121,5	117,8	115,9	121,3	119,4	113,3
22. Edición e impresión, reproducción de grabaciones	90,6	97,8	91,2	103,2	89,1	97,7	94,3	97,0
23. Fabricación de coque, productos del petróleo y combustible nuclear	107,6	111,2	110,3	102,9	107,0	111,1	106,9	106,5
24. Fabricación de sustancias y productos químicos	112,6	113,7	120,2	126,4	111,8	115,1	123,4	124,7
25. Fabricación de productos de caucho y plástico	94,1	96,6	120,0	114,9	94,7	94,4	120,0	114,8
26. Fabricación de productos minerales no metálicos	92,4	94,4	88,7	99,3	84,3	75,5	79,9	88,5
27. Fabricación de metales comunes	105,5	115,4	144,9	137,6	135,8	125,2	150,8	151,4
28. Fabricación de productos de metal, excepto maquinaria y equipo	75,7	76,3	69,6	81,6	73,1	75,3	69,4	76,9
29. Fabricación de maquinaria y equipo n.c.p.	83,4	95,9	88,2	93,6	72,1	86,1	86,3	93,0
30. Fabricación de maquinaria de oficina, contabilidad e informática	89,6	85,0	79,5	106,3	80,6	77,3	73,1	84,7
31. Fabricación de maquinaria y aparatos electrónicos, motores, equipos y suministros eléctricos	79,6	87,7	82,5	84,8	68,5	80,9	73,9	86,9
32. Fabricación de equipos de radio, televisión y comunicaciones	76,2	101,4	108,9	128,7	81,7	129,4	136,9	115,9
33. Fabricación de instrumentos médicos, ópticos y de precisión, relojes, etc.	77,8	76,2	61,1	79,5	67,2	81,3	79,1	74,7
34. Fabricación de vehículos automotores, remolques y autopartes	71,3	90,7	100,5	114,2	86,3	102,9	102,1	89,0
35. Fabricación de equipo de transporte n.c.p.	106,9	102,6	85,5	115,6	79,8	67,0	60,6	59,6
36. Fabricación de muebles y colchones e industrias manufactureras n.c.p.	111,2	96,9	100,5	104,3	89,8	94,8	90,6	106,7

Nota: Se publica la versión desestacionalizada por el método directo. La desestacionalización se realiza utilizando el programa X11-ARIMA versión 2000. Cabe destacar que dadas las características de este método, la serie desestacionalizada puede presentar algunas modificaciones cada vez que un nuevo dato se incorpora a la serie original, principalmente en los últimos años. Los usuarios interesados en conocer más detalladamente las opciones utilizadas en el procesamiento pueden solicitar esta información al INDEC.

Evolución del Índice de Volumen Físico de la Producción, base 1993=100. Datos trimestrales

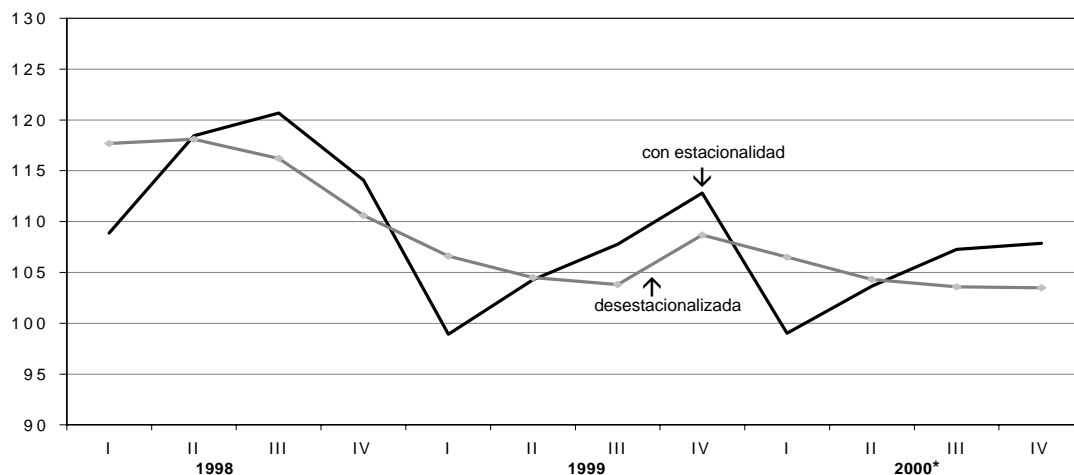

**Cuadro 2.2.3 Índice de Volumen Físico de la Producción
base 1993=100. Años 1994-2000**

Rama	1994	1995	1996	1997	1998	1999	2000*
Nivel general	104,6	97,3	103,5	113,2	115,5	105,9	104,4
15. Elaboración de alimentos y bebidas	107,5	109,3	109,7	115,6	119,4	120,3	115,5
16. Elaboración de productos de tabaco	102,4	101,8	102,2	103,2	140,8	143,3	153,6
17. Fabricación de productos textiles	102,9	98,8	106,3	100,9	88,4	73,9	72,6
18. Fabricación de prendas de vestir, terminación y teñido de pieles	106,3	93,0	102,5	100,8	96,2	79,6	70,5
19. Curtido y terminación de cueros, fabricación de artículos de marroquinería, talabartería y calzado y de sus partes	108,5	93,6	114,0	122,3	112,7	104,1	106,2
20. Producción de madera y fabricación de productos de madera y corcho (excepto muebles), artículos de paja y materiales trenzables	109,8	79,2	82,3	118,0	121,4	106,9	99,6
21. Fabricación de papel y productos de papel	110,9	117,4	120,6	118,8	111,9	111,8	117,5
22. Edición e impresión, reproducción de grabaciones	100,5	79,7	88,2	103,9	102,1	95,7	94,5
23. Fabricación de coque, productos del petróleo y combustible nuclear	98,0	92,1	93,5	102,1	107,3	108,0	107,9
24. Fabricación de sustancias y productos químicos	105,3	102,8	109,7	117,2	122,7	118,2	118,7
25. Fabricación de productos de caucho y plástico	111,7	93,4	110,3	123,3	119,4	106,4	106,0
26. Fabricación de productos minerales no metálicos	102,1	88,1	89,3	99,9	99,3	93,7	82,0
27. Fabricación de metales comunes	109,7	115,9	129,4	143,9	146,5	125,8	140,8
28. Fabricación de productos de metal, excepto maquinaria y equipo	101,3	89,1	92,2	92,7	93,3	75,8	73,7
29. Fabricación de maquinaria y equipo n.c.p.	99,3	98,7	105,4	111,1	112,9	90,3	84,4
30. Fabricación de maquinaria de oficina, contabilidad e informática	65,7	55,7	48,6	64,2	65,4	90,1	78,9
31. Fabricación de maquinaria y aparatos electrónicos, motores, equipos y suministros eléctricos	90,1	81,9	86,0	95,0	97,9	83,6	77,5
32. Fabricación de equipos de radio, televisión y comunicaciones	88,9	62,4	98,6	115,5	117,3	103,8	116,0
33. Fabricación de instrumentos médicos, ópticos y de precisión, relojes, etc.	88,5	74,2	70,3	93,3	84,8	73,7	75,6
34. Fabricación de vehículos automotores, remolques y autopartes	112,5	83,9	93,2	125,9	133,1	94,2	95,1
35. Fabricación de equipo de transporte n.c.p.	103,0	92,0	94,0	107,6	132,4	102,7	66,8
36. Fabricación de muebles y colchones e industrias manufactureras n.c.p.	99,4	83,8	94,8	124,3	129,1	103,2	95,5

Índice de Obreros Ocupados

El Índice de Obreros Ocupados¹ (IOO) expresa la cantidad de obreros ocupados en un trimestre en relación al año base. Comprende al personal con categoría no superior a la de supervisor afectado al proceso productivo del local, ya sea en la elaboración de bienes, control de calidad, acarreo dentro del local, tareas auxiliares a la producción, mantenimiento de equipo de producción, almacenaje y reparación de bienes producidos por el local. Se considera al personal mensualizado o jornalizado, en relación de dependencia. Se excluye a los propietarios, empleadores y socios activos que no perciben sueldo, fa-

miliare y otros no asalariados y al personal obrero de agencia, al personal técnico o administrativo, a los trabajadores a domicilio, contratistas y subcontratistas.

Para el cálculo de los índices a nivel Grupo, División y Nivel General se procede de manera similar a lo explicado para el Índice de Volumen Físico.

¹Si bien se mantiene su denominación tradicional, se aclara que en realidad es un índice del personal asalariado (jornalizado o mensualizado), afectado al proceso productivo.

**Cuadro 2.3.1 Índice de Obreros Ocupados
base 1993=100. Cuarto trimestre de 2000***

Rama	Cuarto trimestre 2000*	Variación %		
		respecto al trimestre anterior	respecto a igual trimestre del año anterior	del acumulado desde enero hasta cada trimestre del mismo año respecto a igual acumulado del año anterior
Nivel general	72,7	- 2,0	- 6,8	- 7,1
15. Elaboración de alimentos y bebidas	76,6	- 4,3	- 8,1	- 6,1
16. Elaboración de productos de tabaco	49,5	- 1,3	9,2	- 1,5
17. Fabricación de productos textiles	61,4	- 3,7	- 7,3	- 7,5
18. Fabricación de prendas de vestir, terminación y teñido de pieles	61,2	- 8,5	- 14,3	- 8,7
19. Curtido y terminación de cueros, fabricación de artículos de marroquinería, talabartería y calzado y de sus partes	75,2	- 0,8	- 8,0	- 6,4
20. Producción de madera y fabricación de productos de madera y corcho (excepto muebles), artículos de paja y materiales trenzables	75,6	--	- 12,5	- 12,3
21. Fabricación de papel y productos de papel	64,3	- 0,3	- 4,5	- 4,1
22. Edición e impresión, reproducción de grabaciones	81,4	- 0,6	- 3,9	- 4,5
23. Fabricación de coque, productos del petróleo y combustible nuclear	61,1	- 1,6	- 8,0	- 8,3
24. Fabricación de sustancias y productos químicos	86,0	- 1,1	- 3,1	- 2,6
25. Fabricación de productos de caucho y plástico	87,8	- 0,2	- 3,7	- 5,2
26. Fabricación de productos minerales no metálicos	68,3	1,9	- 9,0	- 10,2
27. Fabricación de metales comunes	80,7	0,6	- 2,5	- 5,4
28. Fabricación de productos de metal, excepto maquinaria y equipo	79,4	2,8	- 6,2	- 6,7
29. Fabricación de maquinaria y equipo n.c.p.	73,1	- 2,1	- 4,9	- 9,1
30. Fabricación de maquinaria de oficina, contabilidad e informática	71,0	5,4	- 3,4	- 1,8
31. Fabricación de maquinaria y aparatos electrónicos, motores, equipos y suministros eléctricos	62,1	- 1,9	- 10,9	- 14,1
32. Fabricación de equipos de radio, televisión y comunicaciones	56,0	1,3	- 6,0	- 7,8
33. Fabricación de instrumentos médicos, ópticos y de precisión, relojes, etc.	63,7	- 1,4	- 9,5	- 17,9
34. Fabricación de vehículos automotores, remolques y autopartes	59,5	- 0,6	- 6,7	- 10,4
35. Fabricación de equipo de transporte n.c.p.	61,0	- 2,4	- 14,3	- 16,9
36. Fabricación de muebles y colchones e industrias manufactureras n.c.p.	73,3	- 1,0	1,7	- 6,2

**Cuadro 2.3.2 Índice de Obreros Ocupados
base 1993=100. Datos trimestrales**

Rama	1999				2000*			
	I	II	III	IV	I	II	III	IV
Nivel general	83,8	81,2	79,1	78,0	77,1	75,4	74,2	72,7
15. Elaboración de alimentos y bebidas	88,8	85,2	84,0	83,4	83,4	80,5	80,1	76,6
16. Elaboración de productos de tabaco	76,1	78,2	49,1	45,4	67,5	77,9	50,2	49,5
17. Fabricación de productos textiles	71,3	72,3	68,1	66,2	65,0	67,0	63,7	61,4
18. Fabricación de prendas de vestir, terminación y teñido de pieles	72,5	72,8	72,1	71,5	69,1	66,7	66,9	61,2
19. Curtido y terminación de cueros, fabricación de artículos de marroquinería, talabartería y calzado y de sus partes	81,7	81,4	80,4	81,7	77,9	75,5	75,8	75,2
20. Producción de madera y fabricación de productos de madera y corcho (excepto muebles), artículos de paja y materiales trenzables	91,9	91,5	89,9	86,5	83,8	80,4	75,6	75,6
21. Fabricación de papel y productos de papel	69,4	67,1	68,0	67,4	66,5	65,3	64,5	64,3
22. Edición e impresión, reproducción de grabaciones	91,2	87,8	85,7	84,7	86,2	84,2	81,9	81,4
23. Fabricación de coque, productos del petróleo y combustible nuclear	70,4	69,0	67,7	66,4	64,5	63,0	62,1	61,1
24. Fabricación de sustancias y productos químicos	90,8	89,7	89,4	88,8	89,0	87,5	87,0	86,0
25. Fabricación de productos de caucho y plástico	98,4	93,9	92,8	91,1	91,2	89,8	88,0	87,8
26. Fabricación de productos minerales no metálicos	81,5	78,7	76,3	75,1	73,3	71,2	67,0	68,3
27. Fabricación de metales comunes	90,2	86,1	84,5	82,8	82,4	81,6	80,2	80,7
28. Fabricación de productos de metal, excepto maquinaria y equipo	89,5	85,3	83,2	84,7	85,2	77,7	77,3	79,4
29. Fabricación de maquinaria y equipo n.c.p.	83,9	85,0	81,3	76,9	75,1	74,4	74,7	73,1
30. Fabricación de maquinaria de oficina, contabilidad e informática	73,8	69,5	69,1	73,5	73,6	68,8	67,4	71,0
31. Fabricación de maquinaria y aparatos electrónicos, motores, equipos y suministros eléctricos	78,2	74,0	72,0	69,6	64,2	63,0	63,3	62,1
32. Fabricación de equipos de radio, televisión y comunicaciones	62,2	60,6	59,6	59,6	56,4	55,4	55,3	56,0
33. Fabricación de instrumentos médicos, ópticos y de precisión, relojes, etc.	83,2	81,8	77,2	70,3	68,4	60,1	64,6	63,7
34. Fabricación de vehículos automotores, remolques y autopartes	75,5	68,5	64,6	63,8	63,2	61,6	59,9	59,5
35. Fabricación de equipo de transporte n.c.p.	82,7	82,0	74,2	71,2	68,4	65,6	62,5	61,0
36. Fabricación de muebles y colchones e industrias manufactureras n.c.p.	80,4	77,8	76,1	72,0	63,3	76,8	74,0	73,3

Evolución del Índice de Obreros Ocupados, base 1993=100. Datos trimestrales

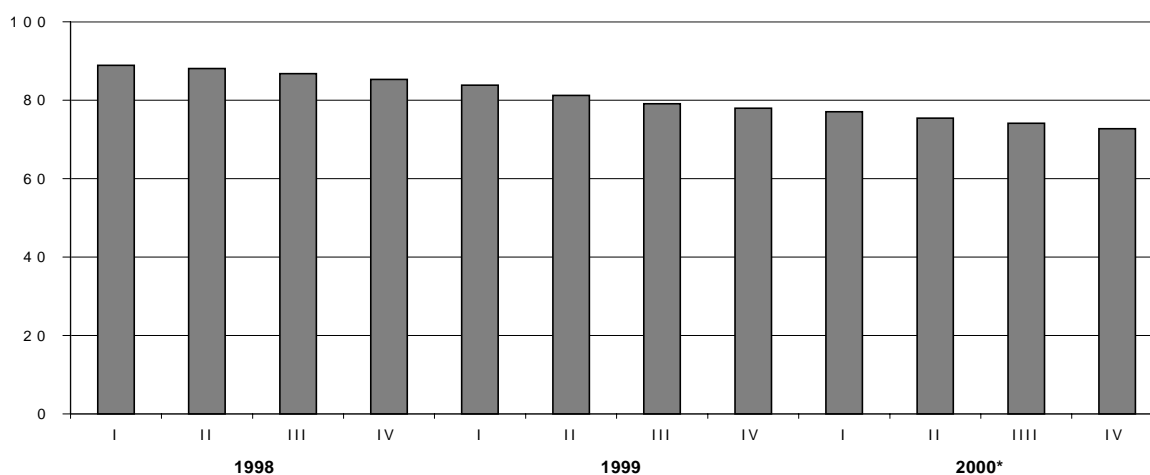

**Cuadro 2.3.3 Índice de Obreros Ocupados
base 1993=100. Años 1993-2000**

Rama	1993	1994	1995	1996	1997	1998	1999	2000*
Nivel general	100,0	97,1	91,3	88,1	88,9	87,3	80,5	74,8
15. Elaboración de alimentos y bebidas	100,0	100,0	95,2	91,6	91,6	88,3	85,3	80,2
16. Elaboración de productos de tabaco	100,0	89,9	82,3	72,2	79,4	68,6	62,2	61,3
17. Fabricación de productos textiles	100,0	90,0	83,6	83,6	84,9	79,0	69,5	64,3
18. Fabricación de prendas de vestir, terminación y teñido de pieles	100,0	92,1	83,5	78,6	76,5	74,8	72,2	66,0
19. Curtido y terminación de cueros, fabricación de artículos de marroquinería, talabartería y calzado y de sus partes	100,0	97,0	86,6	84,5	85,8	85,1	81,3	76,1
20. Producción de madera y fabricación de productos de madera y corcho (excepto muebles), artículos de paja y materiales trenzables	100,0	98,8	89,8	84,0	91,2	92,8	89,9	78,9
21. Fabricación de papel y productos de papel	100,0	100,5	94,1	92,9	85,7	75,7	68,0	65,2
22. Edición e impresión, reproducción de grabaciones	100,0	100,3	96,7	93,1	89,1	90,8	87,4	83,4
23. Fabricación de coque, productos del petróleo y combustible nuclear	100,0	73,3	70,9	69,0	66,9	67,9	68,4	62,7
24. Fabricación de sustancias y productos químicos	100,0	97,4	95,8	94,6	94,6	93,6	89,7	87,4
25. Fabricación de productos de caucho y plástico	100,0	96,0	98,7	98,8	103,0	102,5	94,1	89,2
26. Fabricación de productos minerales no metálicos	100,0	95,0	87,1	84,0	86,6	83,9	77,9	70,0
27. Fabricación de metales comunes	100,0	96,3	93,3	93,0	92,7	92,7	85,9	81,2
28. Fabricación de productos de metal, excepto maquinaria y equipo	100,0	97,0	90,4	87,9	96,1	96,9	85,7	79,9
29. Fabricación de maquinaria y equipo n.c.p.	100,0	95,9	91,9	88,3	88,9	89,9	81,8	74,3
30. Fabricación de maquinaria de oficina, contabilidad e informática	100,0	97,0	97,2	93,7	83,6	72,1	71,5	70,2
31. Fabricación de maquinaria y aparatos electrónicos, motores, equipos y suministros eléctricos	100,0	94,9	87,9	82,9	85,2	84,5	73,5	63,1
32. Fabricación de equipos de radio, televisión y comunicaciones	100,0	89,1	71,6	64,6	66,8	66,1	60,5	55,8
33. Fabricación de instrumentos médicos, ópticos y de precisión, relojes, etc.	100,0	94,6	91,3	89,0	90,3	84,9	78,2	64,2
34. Fabricación de vehículos automotores, remolques y autopartes	100,0	103,5	94,8	85,2	85,0	86,6	68,1	61,0
35. Fabricación de equipo de transporte n.c.p.	100,0	87,0	70,2	74,1	81,0	82,3	77,5	64,4
36. Fabricación de muebles y colchones e industrias manufactureras n.c.p.	100,0	93,9	83,0	79,8	84,1	86,1	76,6	71,9

Índice de Horas Trabajadas

El Índice de Horas Trabajadas (IHT) expresa la cantidad de horas trabajadas en un trimestre, por el personal especificado en el punto anterior, con relación a las horas trabajadas en el año base. Comprende las horas normales y extras.

Los índices representativos de los niveles de agregación superior y del Nivel General de la Industria, se obtienen promediando los índices de las ramas de actividad intervinientes, ponderados por las horas trabajadas de las mismas en el período base.

Cuadro 2.4.1 Índice de Horas Trabajadas base 1993=100. Cuarto trimestre de 2000*

Rama	Cuarto trimestre 2000*	Variación %		
		respecto al trimestre anterior	respecto a igual trimestre del año anterior	del acumulado desde enero hasta cada trimestre del mismo año respecto a igual acumulado del año anterior
Nivel general	71,6	- 4,1	- 9,3	- 7,6
15. Elaboración de alimentos y bebidas	76,3	- 6,2	- 9,4	- 7,4
16. Elaboración de productos de tabaco	47,7	- 1,7	- 6,2	- 5,5
17. Fabricación de productos textiles	51,2	- 12,8	- 12,8	- 8,9
18. Fabricación de prendas de vestir, terminación y teñido de pieles	75,1	- 1,3	- 6,7	- 5,3
19. Curtido y terminación de cueros, fabricación de artículos de marroquinería, talabartería y calzado y de sus partes	82,6	- 0,3	- 9,3	- 7,0
20. Producción de madera y fabricación de productos de madera y corcho (excepto muebles), artículos de paja y materiales trenzables	79,2	- 5,6	- 16,6	- 15,5
21. Fabricación de papel y productos de papel	62,9	- 3,1	- 6,3	- 4,0
22. Edición e impresión, reproducción de grabaciones	81,0	- 2,5	- 8,0	- 5,9
23. Fabricación de coque, productos del petróleo y combustible nuclear	58,0	- 1,3	- 9,7	- 9,6
24. Fabricación de sustancias y productos químicos	83,9	- 2,5	- 4,9	- 3,6
25. Fabricación de productos de caucho y plástico	84,5	- 5,5	- 8,4	- 4,9
26. Fabricación de productos minerales no metálicos	66,0	- 1,4	- 15,7	- 12,9
27. Fabricación de metales comunes	76,5	0,4	- 5,7	- 6,8
28. Fabricación de productos de metal, excepto maquinaria y equipo	75,0	0,5	- 8,9	- 6,4
29. Fabricación de maquinaria y equipo n.c.p.	77,4	- 3,6	- 7,8	- 9,0
30. Fabricación de maquinaria de oficina, contabilidad e informática	71,0	6,7	- 1,0	- 6,0
31. Fabricación de maquinaria y aparatos electrónicos, motores, equipos y suministros eléctricos	60,1	- 5,9	- 10,4	- 13,3
32. Fabricación de equipos de radio, televisión y comunicaciones	52,2	- 2,4	- 9,9	- 8,0
33. Fabricación de instrumentos médicos, ópticos y de precisión, relojes, etc.	72,2	- 2,7	- 15,9	- 19,2
34. Fabricación de vehículos automotores, remolques y autopartes	54,4	- 4,5	- 11,2	- 7,0
35. Fabricación de equipo de transporte n.c.p.	48,5	- 4,1	- 22,4	- 23,5
36. Fabricación de muebles y colchones e industrias manufactureras n.c.p.	70,2	- 0,4	- 5,1	- 9,9

**Cuadro 2.4.2 Índice de Horas Trabajadas
base 1993=100. Datos trimestrales**

Rama	1999				2000*			
	I	II	III	IV	I	II	III	IV
Nivel general	76,6	81,5	80,5	79,0	71,9	75,1	74,7	71,6
15. Elaboración de alimentos y bebidas	87,1	86,3	86,7	84,3	80,9	80,3	81,4	76,3
16. Elaboración de productos de tabaco	80,3	81,4	51,7	50,9	71,9	81,6	48,6	47,7
17. Fabricación de productos textiles	59,0	67,3	63,7	58,8	54,3	62,5	58,7	51,2
18. Fabricación de prendas de vestir, terminación y teñido de pieles	74,8	82,6	79,2	80,6	73,3	75,9	76,1	75,1
19. Curtido y terminación de cueros, fabricación de artículos de marroquinería, talabartería y calzado y de sus partes	79,5	91,8	88,5	91,1	79,2	81,8	82,8	82,6
20. Producción de madera y fabricación de productos de madera y corcho (excepto muebles), artículos de paja y materiales trenzables	95,3	100,0	103,2	95,0	84,5	84,7	83,9	79,2
21. Fabricación de papel y productos de papel	64,3	66,8	68,8	67,1	64,7	64,0	64,9	62,9
22. Edición e impresión, reproducción de grabaciones	87,9	88,7	88,4	88,1	82,8	85,2	83,1	81,0
23. Fabricación de coque, productos del petróleo y combustible nuclear	63,5	68,9	65,9	64,2	60,4	60,2	58,7	58,0
24. Fabricación de sustancias y productos químicos	80,9	89,7	90,5	88,2	80,5	86,1	86,1	83,9
25. Fabricación de productos de caucho y plástico	85,0	90,4	93,1	92,2	82,1	87,0	89,4	84,5
26. Fabricación de productos minerales no metálicos	76,0	80,7	79,5	78,3	68,9	72,2	67,0	66,0
27. Fabricación de metales comunes	75,5	85,0	82,3	81,2	71,6	77,6	76,2	76,5
28. Fabricación de productos de metal, excepto maquinaria y equipo	79,8	82,1	81,6	82,4	78,3	77,0	74,6	75,0
29. Fabricación de maquinaria y equipo n.c.p.	76,8	90,1	86,8	84,0	70,8	78,6	80,3	77,4
30. Fabricación de maquinaria de oficina, contabilidad e informática	69,4	77,8	67,8	71,8	65,2	66,8	66,6	71,0
31. Fabricación de maquinaria y aparatos electrónicos, motores, equipos y suministros eléctricos	68,0	72,1	70,2	67,0	55,0	61,5	63,9	60,1
32. Fabricación de equipos de radio, televisión y comunicaciones	53,3	56,5	58,2	58,0	49,6	52,5	53,5	52,2
33. Fabricación de instrumentos médicos, ópticos y de precisión, relojes, etc.	84,0	95,7	92,7	85,9	74,1	68,8	74,2	72,2
34. Fabricación de vehículos automotores, remolques y autopartes	53,2	60,4	60,0	61,3	51,2	56,1	56,9	54,4
35. Fabricación de equipo de transporte n.c.p.	66,4	71,2	61,4	62,5	49,8	51,2	50,6	48,5
36. Fabricación de muebles y colchones e industrias manufactureras n.c.p.	71,6	77,3	77,7	73,9	57,2	73,2	70,4	70,2

Evolución del Índice de Horas Trabajadas, base 1993=100. Datos trimestrales

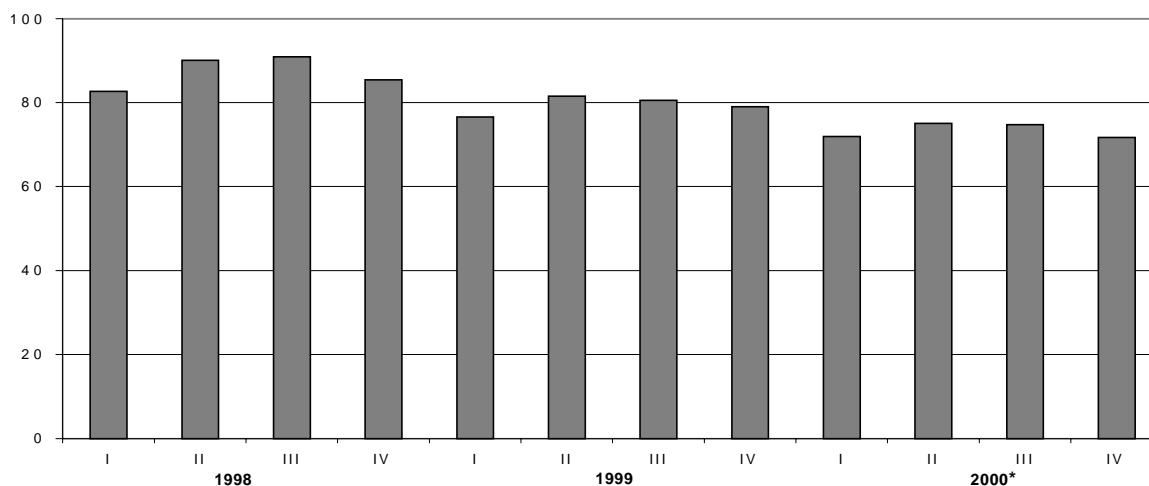

**Cuadro 2.4.3 Índice de Horas Trabajadas
base 1993=100. Años 1993-2000**

Rama	1993	1994	1995	1996	1997	1998	1999	2000*
Nivel general	100,0	98,6	88,6	88,0	90,5	87,3	79,4	73,3
15. Elaboración de alimentos y bebidas	100,0	100,0	93,3	90,2	92,4	89,0	86,1	79,7
16. Elaboración de productos de tabaco	100,0	96,6	87,9	77,5	88,3	74,8	66,1	62,5
17. Fabricación de productos textiles	100,0	90,5	78,6	80,2	81,3	72,8	62,2	56,7
18. Fabricación de prendas de vestir, terminación y teñido de pieles	100,0	95,2	81,2	84,2	82,1	79,9	79,3	75,1
19. Curtido y terminación de cueros, fabricación de artículos de marroquinería, talabartería y calzado y de sus partes	100,0	100,5	87,4	87,8	96,0	91,8	87,7	81,6
20. Producción de madera y fabricación de productos de madera y corcho (excepto muebles), artículos de paja y materiales trenzables	100,0	104,3	92,0	86,3	99,9	103,1	98,4	83,1
21. Fabricación de papel y productos de papel	100,0	102,2	93,1	92,1	87,0	74,4	66,8	64,1
22. Edición e impresión, reproducción de grabaciones	100,0	103,7	93,9	93,7	92,6	93,5	88,3	83,0
23. Fabricación de coque, productos del petróleo y combustible nuclear	100,0	70,1	66,5	65,2	62,2	64,6	65,6	59,3
24. Fabricación de sustancias y productos químicos	100,0	98,9	95,7	93,9	93,5	92,0	87,3	84,1
25. Fabricación de productos de caucho y plástico	100,0	97,0	95,3	99,0	102,1	99,3	90,2	85,7
26. Fabricación de productos minerales no metálicos	100,0	97,0	84,9	86,4	91,9	88,1	78,6	68,5
27. Fabricación de metales comunes	100,0	96,5	93,3	92,5	93,2	91,6	81,0	75,5
28. Fabricación de productos de metal, excepto maquinaria y equipo	100,0	97,9	88,7	88,6	98,3	96,5	81,4	76,2
29. Fabricación de maquinaria y equipo n.c.p.	100,0	99,9	90,2	93,9	98,3	95,9	84,4	76,8
30. Fabricación de maquinaria de oficina, contabilidad e informática	100,0	100,5	94,2	89,2	83,2	70,8	71,7	67,4
31. Fabricación de maquinaria y aparatos electrónicos, motores, equipos y suministros eléctricos	100,0	94,9	81,5	80,6	84,1	82,9	69,3	60,1
32. Fabricación de equipos de radio, televisión y comunicaciones	100,0	86,8	63,5	62,5	64,6	62,6	56,5	52,0
33. Fabricación de instrumentos médicos, ópticos y de precisión, relojes, etc.	100,0	97,0	88,7	91,2	103,9	99,6	89,6	72,3
34. Fabricación de vehículos automotores, remolques y autopartes	100,0	105,9	82,4	80,9	80,2	78,3	58,7	54,6
35. Fabricación de equipo de transporte n.c.p.	100,0	81,4	65,2	68,0	77,2	74,4	65,4	50,0
36. Fabricación de muebles y colchones e industrias manufactureras n.c.p.	100,0	98,6	83,1	82,0	84,3	84,9	75,2	67,7

Índice del Salario por Obrero

El Índice del Salario por Obrero (ISO) expresa la evolución del salario por obrero en el trimestre, en relación al del año base. Se refiere al salario devengado por el personal especificado en el Índice de Obreros Ocupados.

Comprende los conceptos de salarios por horas trabajadas normales y extras, por feriados no trabajados y pagados, premios y bonificaciones de convenio y fuera de convenio (habituales o especiales), vacaciones, licencias por enfermedad y accidentes de trabajo, montos pagados correspondientes a meses anteriores, etc.

No incluye aguinaldo ni indemnizaciones por despido. Asimismo, se consideran las retribuciones brutas, es decir sin deducir aportes jubilatorios, por obra social, etc. y no se incluyen las contribuciones patronales; tampoco se consideran los pagos por asignaciones familiares.

Los índices representativos de los niveles de agregación superior y del Nivel General de la Industria, se obtienen promediando los índices de las ramas mínimas de actividad intervinientes, ponderados por los obreros ocupados de las mismas en el año base.

Cuadro 2.5.1 Índice de Salario por Obrero base 1993=100. Cuarto trimestre de 2000*

Rama	Cuarto trimestre 2000*	Variación %		
		respecto al trimestre anterior	respecto a igual trimestre del año anterior	del acumulado desde enero hasta cada trimestre del mismo año respecto a igual acumulado del año anterior
Nivel general	102,0	2,9	- 2,1	0,5
15. Elaboración de alimentos y bebidas	103,3	2,0	- 2,8	- 1,4
16. Elaboración de productos de tabaco	87,0	- 1,7	- 19,7	- 9,2
17. Fabricación de productos textiles	84,1	6,6	- 1,1	0,4
18. Fabricación de prendas de vestir, terminación y teñido de pieles	91,5	3,3	7,2	2,7
19. Curtido y terminación de cueros, fabricación de artículos de marroquinería, talabartería y calzado y de sus partes	89,0	4,7	- 0,5	- 0,2
20. Producción de madera y fabricación de productos de madera y corcho (excepto muebles), artículos de paja y materiales trenzables	104,2	1,0	- 2,7	- 1,3
21. Fabricación de papel y productos de papel	93,6	0,6	1,1	1,8
22. Edición e impresión, reproducción de grabaciones	117,8	11,7	6,6	4,5
23. Fabricación de coque, productos del petróleo y combustible nuclear	118,8	- 3,5	- 1,0	2,4
24. Fabricación de sustancias y productos químicos	121,4	3,6	- 1,0	1,4
25. Fabricación de productos de caucho y plástico	97,0	1,8	- 1,9	0,2
26. Fabricación de productos minerales no metálicos	113,3	5,8	- 5,5	- 3,1
27. Fabricación de metales comunes	135,5	0,3	- 0,9	2,4
28. Fabricación de productos de metal, excepto maquinaria y equipo	97,4	- 1,3	- 2,6	1,4
29. Fabricación de maquinaria y equipo n.c.p.	105,8	4,0	- 2,1	0,5
30. Fabricación de maquinaria de oficina, contabilidad e informática	98,2	0,5	3,5	3,5
31. Fabricación de maquinaria y aparatos electrónicos, motores, equipos y suministros eléctricos	90,8	1,6	--	- 0,7
32. Fabricación de equipos de radio, televisión y comunicaciones	122,2	10,4	5,5	9,3
33. Fabricación de instrumentos médicos, ópticos y de precisión, relojes, etc.	127,7	5,2	1,5	1,2
34. Fabricación de vehículos automotores, remolques y autopartes	89,1	1,0	- 7,7	5,5
35. Fabricación de equipo de transporte n.c.p.	80,6	3,1	- 6,6	- 4,2
36. Fabricación de muebles y colchones e industrias manufactureras n.c.p.	97,8	3,7	- 9,5	- 3,2

**Cuadro 2.5.2 Índice de Salario por Obrero
base 1993=100. Datos trimestrales**

Rama	1999				2000*			
	I	II	III	IV	I	II	III	IV
Nivel general	100,1	99,1	98,7	104,2	102,5	100,2	99,2	102,0
15. Elaboración de alimentos y bebidas	102,6	103,7	103,0	106,3	102,2	103,0	101,3	103,3
16. Elaboración de productos de tabaco	88,3	78,1	96,6	108,3	85,9	75,8	88,5	87,0
17. Fabricación de productos textiles	78,3	78,7	78,1	85,1	78,8	79,6	78,9	84,1
18. Fabricación de prendas de vestir, terminación y teñido de pieles	91,0	89,4	82,4	85,4	87,5	90,0	88,6	91,5
19. Curtido y terminación de cueros, fabricación de artículos de marroquinería, talabartería y calzado y de sus partes	87,6	89,0	86,4	89,4	89,7	88,2	84,9	89,0
20. Producción de madera y fabricación de productos de madera y corcho (excepto muebles), artículos de paja y materiales trenzables	105,9	101,3	102,6	107,1	104,6	99,4	103,1	104,2
21. Fabricación de papel y productos de papel	92,2	91,6	91,1	92,5	95,3	92,3	93,0	93,6
22. Edición e impresión, reproducción de grabaciones	103,5	103,7	103,8	110,5	109,9	107,2	105,5	117,8
23. Fabricación de coque, productos del petróleo y combustible nuclear	124,2	115,4	116,8	119,9	124,6	121,3	123,1	118,8
24. Fabricación de sustancias y productos químicos	121,5	117,8	116,9	122,7	126,8	119,9	117,3	121,4
25. Fabricación de productos de caucho y plástico	93,5	93,7	93,6	98,9	95,6	92,5	95,3	97,0
26. Fabricación de productos minerales no metálicos	114,1	114,0	112,7	119,9	114,9	110,8	107,1	113,3
27. Fabricación de metales comunes	135,5	131,4	130,2	136,8	141,4	134,7	135,1	135,5
28. Fabricación de productos de metal, excepto maquinaria y equipo	102,3	95,7	96,5	100,0	103,2	100,8	98,7	97,4
29. Fabricación de maquinaria y equipo n.c.p.	102,0	100,6	100,4	108,1	103,8	102,0	101,7	105,8
30. Fabricación de maquinaria de oficina, contabilidad e informática	92,2	94,7	98,0	94,9	96,8	100,4	97,7	98,2
31. Fabricación de maquinaria y aparatos electrónicos, motores, equipos y suministros eléctricos	93,1	91,3	88,5	90,9	92,6	88,6	89,4	90,8
32. Fabricación de equipos de radio, televisión y comunicaciones	97,5	101,3	102,8	115,8	113,4	110,2	110,6	122,2
33. Fabricación de instrumentos médicos, ópticos y de precisión, relojes, etc.	131,3	122,5	120,5	125,9	129,1	128,0	121,4	127,7
34. Fabricación de vehículos automotores, remolques y autopartes	79,4	81,4	85,1	96,5	94,7	89,0	88,3	89,1
35. Fabricación de equipo de transporte n.c.p.	90,7	80,6	79,9	86,3	83,5	81,1	78,2	80,6
36. Fabricación de muebles y colchones e industrias manufactureras n.c.p.	105,1	96,0	95,8	108,0	104,3	95,5	94,3	97,8

Evolución del Índice de Salario por Obrero, base 1993=100. Datos trimestrales

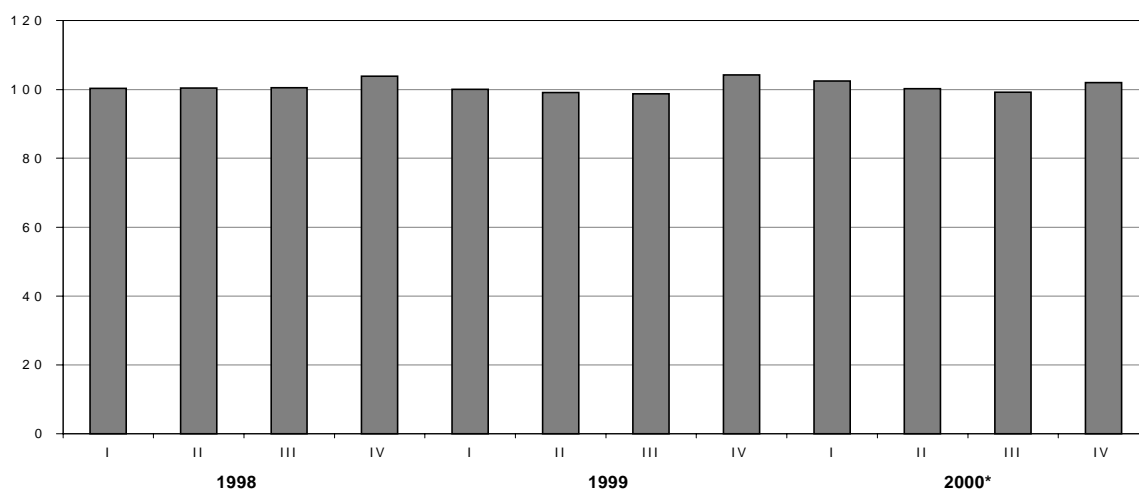

**Cuadro 2.5.3 Índice de Salario por Obrero
base 1993=100. Años 1993-2000**

Rama	1993	1994	1995	1996	1997	1998	1999	2000*
Nivel general	100,0	106,2	104,3	105,0	101,6	101,3	100,5	101,0
15. Elaboración de alimentos y bebidas	100,0	106,2	104,6	104,4	101,9	102,6	103,9	102,5
16. Elaboración de productos de tabaco	100,0	98,8	98,6	99,7	89,9	93,0	92,8	84,3
17. Fabricación de productos textiles	100,0	102,2	94,3	90,2	83,5	82,0	80,0	80,4
18. Fabricación de prendas de vestir, terminación y teñido de pieles	100,0	100,2	100,0	99,7	92,0	91,6	87,0	89,4
19. Curtido y terminación de cueros, fabricación de artículos de marroquinería, talabartería y calzado y de sus partes	100,0	108,5	104,4	99,8	90,9	85,7	88,1	88,0
20. Producción de madera y fabricación de productos de madera y corcho (excepto muebles), artículos de paja y materiales trenzables	100,0	106,9	102,5	105,7	103,0	105,2	104,2	102,8
21. Fabricación de papel y productos de papel	100,0	108,0	111,4	103,9	97,1	92,6	91,9	93,5
22. Edición e impresión, reproducción de grabaciones	100,0	115,2	111,9	109,7	109,1	108,6	105,4	110,1
23. Fabricación de coque, productos del petróleo y combustible nuclear	100,0	102,1	112,7	115,8	113,9	116,1	119,1	121,9
24. Fabricación de sustancias y productos químicos	100,0	105,3	108,6	114,8	116,9	118,5	119,7	121,4
25. Fabricación de productos de caucho y plástico	100,0	106,0	104,1	102,4	99,5	98,2	94,9	95,1
26. Fabricación de productos minerales no metálicos	100,0	106,4	103,8	110,5	114,1	114,8	115,2	111,6
27. Fabricación de metales comunes	100,0	113,6	118,2	129,9	137,5	138,6	133,5	136,7
28. Fabricación de productos de metal, excepto maquinaria y equipo	100,0	107,0	108,5	108,5	101,7	100,5	98,6	100,0
29. Fabricación de maquinaria y equipo n.c.p.	100,0	108,0	110,3	111,3	108,2	108,5	102,8	103,3
30. Fabricación de maquinaria de oficina, contabilidad e informática	100,0	105,6	105,9	102,3	84,6	89,1	95,0	98,3
31. Fabricación de maquinaria y aparatos electrónicos, motores, equipos y suministros eléctricos	100,0	101,5	94,2	92,0	88,8	94,3	91,0	90,4
32. Fabricación de equipos de radio, televisión y comunicaciones	100,0	102,5	102,6	107,4	99,1	101,3	104,3	114,1
33. Fabricación de instrumentos médicos, ópticos y de precisión, relojes, etc.	100,0	109,1	107,5	116,4	125,2	130,0	125,0	126,5
34. Fabricación de vehículos automotores, remolques y autopartes	100,0	103,6	92,9	96,9	88,6	85,3	85,6	90,3
35. Fabricación de equipo de transporte n.c.p.	100,0	111,6	109,9	100,9	89,7	88,4	84,4	80,9
36. Fabricación de muebles y colchones e industrias manufactureras n.c.p.	100,0	107,9	107,7	106,0	98,0	98,4	101,2	98,0



Comercio y Servicios

Servicios Públicos

1.1	Indicador Sintético de los Servicios Públicos	33
1.2	Generación neta de energía eléctrica	34
1.3	Producción de gas natural	35
1.4	Agua entregada a la red por la empresa Aguas Argentinas SA	36
1.5.1	Pasajeros transportados en el servicio ferroviario urbano	37
1.5.2	Pasajeros transportados en el servicio ferroviario urbano por empresa	37
1.5.3	Pasajeros transportados en el servicio ferroviario interurbano	38
1.5.4	Pasajeros transportados en el servicio ferroviario interurbano, por operador a cargo del servicio	38
1.5.5	Pasajeros transportados en el servicio de subterráneos por Metrovías SA	39
1.5.6	Pasajeros transportados en el servicio común del transporte automotor	40
1.5.7	Resumen de pasajeros transportados en medios de transporte urbano	41
1.5.8	Pasajeros transportados en el servicio de aeronavegación comercial por tipo de servicio y bandera de la empresa	42
1.6.1	Carga transportada en el servicio ferroviario	44
1.6.2	Carga transportada en el servicio de aeronavegación comercial por tipo de servicio y bandera de la empresa	45
1.7.1	Vehículos pasantes por puestos de peaje en rutas nacionales, según categoría de vehículo y recaudación	47
1.7.2	Vehículos pasantes por puestos de peaje en rutas de la provincia de Buenos Aires, según categoría de vehículo y recaudación	49
1.7.3	Peaje en accesos a la ciudad de Buenos Aires. Vehículos pasantes por categoría y recaudación	51
1.8.1	Líneas instaladas, líneas en servicio y teléfonos públicos del servicio telefónico básico	53
1.8.2	Llamadas nacionales del servicio telefónico básico, según tipo de llamada	54
1.8.3	Llamadas internacionales y minutos tasados del servicio telefónico básico	55
1.8.4	Teléfonos en servicio del sistema de telefonía celular móvil	56

Otros servicios

2.1.1	Servicio de radiomensaje. Abonados al sistema por tipo de servicio	57
2.1.2	Servicio de radiomensaje. Mensajes emitidos y facturación por la prestación del servicio	57
2.2.1	Televisión por cable. Abonados al servicio, por jurisdicción	58
2.2.2	Televisión por cable. Tamaño de las empresas según cantidad de abonados. Cuarto trimestre de 2000	58
2.2.3	Televisión por cable. Ingresos de las empresas, por tipo de facturación	59
2.2.4	Televisión por cable. Facturación de las empresas, por abonado	59
2.2.5	Televisión por cable. Personal ocupado por tipo de función	60
2.2.6	Televisión por cable. Cantidad de señales promedio según género y origen. Cuarto trimestre de 2000	60

Comercio

3.1.1	Centros de compras. Evolución de las ventas totales	61
3.1.2	Centros de compras. Ventas por rubro, según jurisdicción	62
3.1.3	Centros de compras. Cantidad de locales activos, área bruta locativa, ventas por local y por metro cuadrado, y espectadores de cine	64
3.2.1	Supermercados. Ventas totales, ventas por metro cuadrado y ventas por operación, según jurisdicción	65
3.2.2	Supermercados. Cantidad de cadenas relevadas, bocas de expendio, personal ocupado asalariado, y sueldos y salarios brutos por categoría	69
3.2.3	Supermercados. Ventas por grupos de artículos, según jurisdicción	70

Servicios públicos

El área de los servicios públicos reviste particular importancia dada la participación que tienen en la producción nacional y su reconocida influencia en la vida de la población.

A partir de la reforma del Estado, con la provisión de los servicios públicos a cargo del sector privado, el INDEC asumió la tarea de actualizar el marco metodológico, coordinar el relevamiento de la información de estos sectores y difundirla a la comunidad. Cabe destacar la colaboración que brindan los entes reguladores y otros organismos públicos, así como las empresas prestadoras de los servicios.

El **Indicador Sintético de Servicios Públicos (ISSP)** expresa la evolución del consumo global de los servicios públicos mediante un indicador que sintetiza el comportamiento de las series estadísticas que sobre el tema dispone el INDEC. Para el cálculo del indicador se elaboraron índices de volumen físico de la producción, base 1993=100, a partir de la información de las cantidades mensuales producidas de cada actividad. Estos índices permitieron extrapolar los valores de producción de 1993, considerados como indicadores del consumo de cada servicio. Así se obtuvieron los montos correspondientes expresados a precios constantes del año base. La agregación de los valores de producción de las distintas actividades permitió obtener un índice de volumen físico para el total de los servicios públicos.

En el transcurso de los años, se han producido cambios en la estructura de precios relativos de estas actividades. En general, se observa una correlación entre la evolución de los volúmenes producidos y el comportamiento de sus precios

relativos. Los sectores más dinámicos, cuya producción crece comparativamente más que el resto, presentan usualmente una disminución de los precios relativos de sus productos. Por lo tanto, cuanto más lejana es la base de ponderación de un índice de volumen agregado, mayor será el efecto relativo del comportamiento de los sectores dinámicos. Este fenómeno -conocido en el campo de las estadísticas económicas como el problema de la agregación- se manifiesta en una sobrevaluación de las tasas de crecimiento de los índices de volumen a medida que envejece el año base. Por las razones expuestas, junto con un mejoramiento en la cobertura de los servicios incluidos, se actualizó el año base del ISSP a 1996. Se recalculó la evolución con base 1996 desde enero de ese año y se mantuvo para el período 1993-95 la serie base 1993.

Las series empleadas en el cálculo del ISSP describen el comportamiento de las actividades a nivel nacional; en los casos de distribución de agua potable y transporte automotor de pasajeros sólo se cuenta con información sobre el Gran Buenos Aires.

A partir de diciembre de 2000, se realiza el ajuste estacional por el método directo del ISSP, utilizando la versión 2000 del programa X11-ARIMA. También se presenta la Tendencia como un nuevo indicador de coyuntura, que se obtiene como un suavizado especial de la serie desestacionalizada y refleja los ciclos económicos y la tendencia de la serie.

Los usuarios interesados en conocer especialmente el modelo y las opciones utilizadas en el procesamiento pueden solicitar la información al INDEC.

Nota: los datos presentados en este capítulo son provisorios. La información se recopila y actualiza permanentemente y puede ser modificada de acuerdo a nuevos datos suministrados por las instituciones informantes. Por lo tanto, se omite en los cuadros el signo convencional * correspondiente al carácter de provisorio.

Ponderaciones de las distintas actividades incluidas en el Indicador Sintético de los Servicios Públicos, base 1996=100

Actividad	Ponderación en %
Distribución de electricidad	29,9
Distribución de gas natural	13,2
Distribución de agua potable	1,3
Transporte urbano de pasajeros en ferrocarriles	1,3
Transporte interurbano de pasajeros en ferrocarriles	0,2
Transporte de carga en ferrocarriles	1,4
Transporte de pasajeros en subterráneos	0,6
Transporte metropolitano de pasajeros en ómnibus	6,5
Transporte de pasajeros en aeronavegación de cabotaje	3,2
Transporte de carga en aeronavegación de cabotaje	0,2
Transporte de pasajeros en aeronavegación internacional	3,6
Transporte de carga en aeronavegación internacional	0,4
Peaje en rutas nacionales	1,5
Peaje en rutas de la provincia de Buenos Aires	0,2
Peaje en accesos a la ciudad de Buenos Aires	0,3
Servicio telefónico básico nacional	28,2
Servicio telefónico internacional	4,0
Servicio de telefonía celular móvil	4,0
Total	100,0

**Cuadro 1.1 Indicador Sintético de Servicios Públicos,
base 1996=100. Variaciones porcentuales**

Período	respecto al mes anterior			respecto a igual mes del año anterior		
	Original	Desestacionalizada	Tendencia	Original	Desestacionalizada	Tendencia
2000 Mar	6,2	-3,0	0,8	2,8	3,1	4,1
Abr	-5,2	-0,6	0,9	2,7	2,6	4,8
May	6,7	2,3	0,9	5,9	5,9	5,8
Jun	-0,1	1,4	0,9	7,7	7,7	6,8
Jul	4,8	-0,1	0,8	7,5	7,7	7,7
Ago	-0,5	1,1	0,7	8,7	8,6	8,5
Sep	-3,0	1,0	0,6	9,7	9,7	9,0
Oct	1,3	0,4	0,4	9,9	10,0	9,1
Nov	-1,3	-0,4	0,4	8,6	8,8	8,9
Dic	7,6	0,9	0,1	8,1	7,7	8,3
2001 Ene	-5,2	-0,2	0,1	7,5	7,7	7,7
Feb	-6,7	0,1	-0,1	3,2	2,9	6,7
Mar	8,0	-0,9	-0,1	5,0	5,1	5,7

Indicador Sintético de Servicios Públicos. Base 1996=100. Series original y tendencia

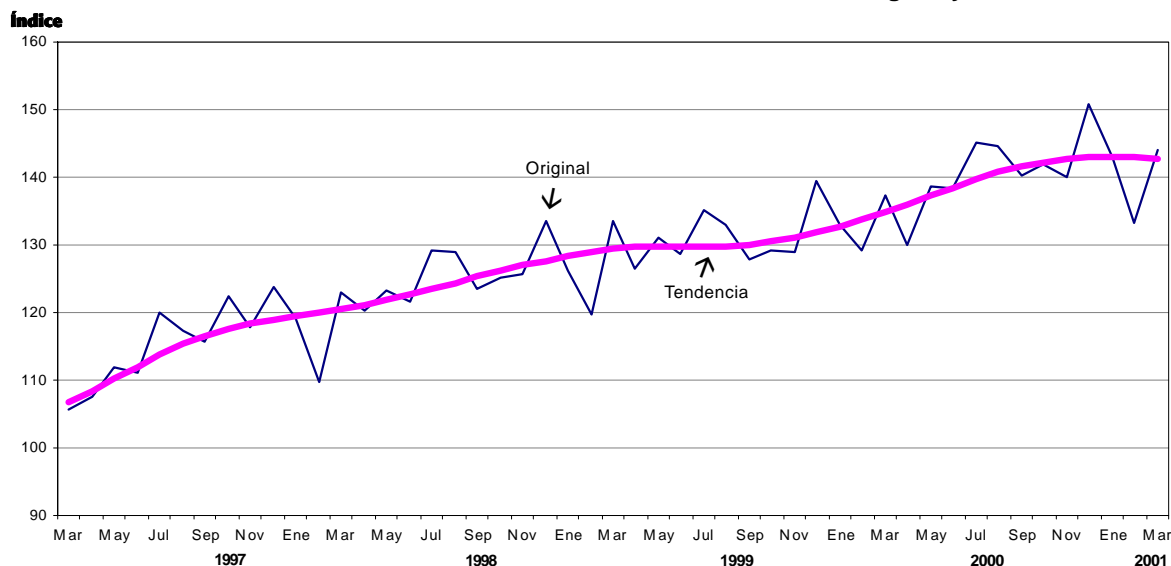

Cuadro 1.2 Generación neta de energía eléctrica

Periodo	Total en GWh	Variación %		
		respecto al periodo anterior	respecto a igual periodo del año anterior	del acumulado desde enero hasta cada mes del mismo año respecto a igual acumulado del año anterior
1999	75.554	6,7	///	///
2000	82.740	9,5	///	///
2000 Mar	6.878	3,8	4,9	10,1
Abr	6.303	-8,4	8,1	9,6
May	6.683	6,0	6,8	9,0
Jun	6.946	3,9	9,2	9,1
Jul	7.683	10,6	16,7	10,2
Ago	7.693	0,1	20,7	11,6
Sep	6.559	-14,7	8,5	11,2
Oct	6.238	-4,9	-0,5	10,1
Nov	6.379	2,3	1,7	9,3
Dic	7.713	20,9	11,7	9,5
2001 Ene	7.370	-4,4	4,7	4,7
Feb	6.728	-8,7	1,6	3,2
Mar	7.427	10,4	8,0	4,8

Nota: comprende la producción neta de las centrales de generación despachadas por CAMMESA. También se incluye el saldo de los autogeneradores y cogeneradores del Mercado Eléctrico Mayorista (MEM) y del Mercado Eléctrico Mayorista del Sistema Patagónico (MEMSP). Se incluye la importación proveniente de Yaciretá. Se incluye, también la generación neta destinada a satisfacer los contratos de exportación a Uruguay y Brasil, iniciados en febrero y marzo de 2000 respectivamente.

Fuente: Secretaría de Energía. Dirección Nacional de Prospectiva

Generación neta de energía eléctrica

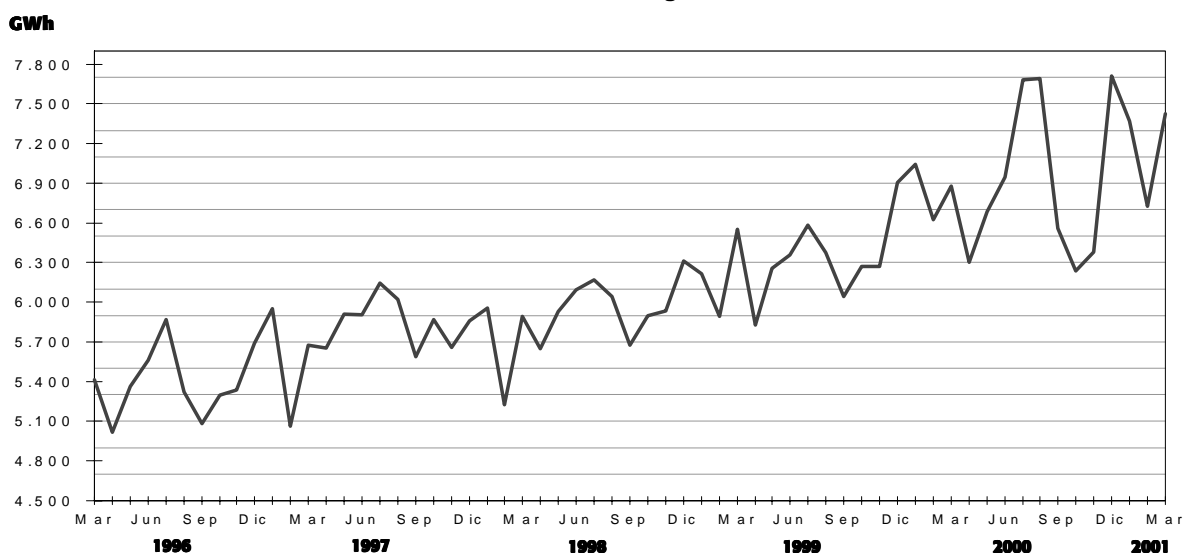

Cuadro 1.3 Producción de gas natural

Período	Millones de m ³	Variación %		
		respecto al período anterior	respecto a igual período del año anterior	del acumulado desde enero hasta cada mes del mismo año respecto a igual acumulado del año anterior
1999	42.425	9,8	///	///
2000	44.874	5,8	///	///
2000 Mar	3.515	4,7	4,4	9,0
Abr	3.537	0,6	7,3	8,6
May	4.172	18,0	8,1	8,5
Jun	4.147	-0,6	5,0	7,8
Jul	4.292	3,5	3,7	7,1
Ago	4.241	-1,2	7,1	7,1
Sep	3.878	-8,6	8,9	7,3
Oct	3.492	-10,0	-1,6	6,4
Nov	3.236	-7,3	-1,4	5,8
Dic	3.579	10,6	5,8	5,8
2001 Ene	3.457	-3,4	0,8	0,8
Feb	3.200	-7,4	-4,7	-1,9
Mar	3.500	9,4	-0,4	-1,4

Fuente: Secretaría de Energía. Dirección Nacional de Recursos Hidrocarboníferos y Combustibles

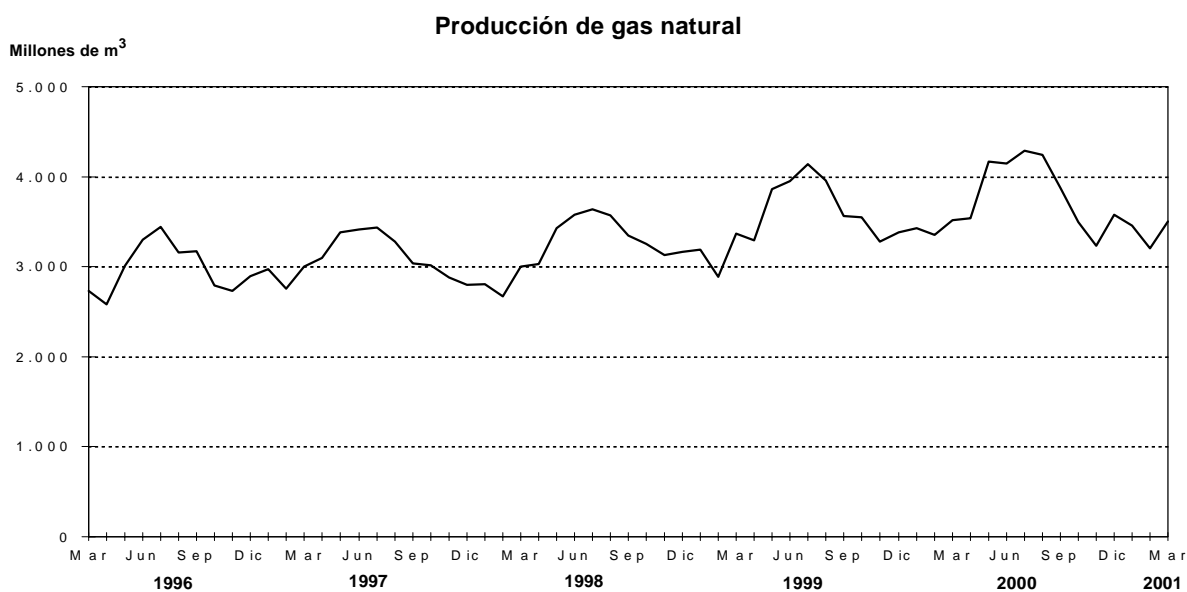

**Cuadro 1.4 Agua entregada a la red
por la empresa Aguas Argentinas SA**

Período	Miles de m ³	Variación %		
		respecto al período anterior	respecto a igual período del año anterior	del acumulado desde enero hasta cada mes del mismo año respecto a igual acumulado del año anterior
1999	1.463.172	1,8	///	///
2000	1.492.093	2,0	///	///
2000 Mar	132.889	8,3	3,6	6,1
Abr	123.190	- 7,3	2,2	5,1
May	125.280	1,7	2,6	4,6
Jun	119.275	- 4,8	2,1	4,2
Jul	122.737	2,9	4,3	4,2
Ago	120.850	- 1,5	0,4	3,7
Sep	118.110	- 2,3	- 0,5	3,3
Oct	123.165	4,3	- 1,5	2,8
Nov	119.852	- 2,7	- 2,5	2,3
Dic	130.724	9,1	- 1,3	2,0
2001 Ene	132.427	1,3	- 0,6	- 0,6
Feb	120.385	- 9,1	- 1,9	- 1,3
Mar	133.146 ^e	10,6	0,2	- 0,8

Nota: Aguas Argentinas SA presta servicios a la Ciudad de Buenos Aires y a los siguientes partidos del Gran Buenos Aires: Almirante Brown, Avellaneda, Esteban Echeverría, Ezeiza, General San Martín, Hurlingham, Ituzaingó, La Matanza, Lanús, Lomas de Zamora, Morón, San Fernando, San Isidro, Tres de Febrero, Tigre y Vicente López.

Debe advertirse que la empresa concesionaria ha efectuado obras tendientes a eliminar importantes pérdidas de agua en la etapa de distribución. Por ello, la cantidad de "agua entregada a la red" puede reflejar disminuciones, aún cuando se mantenga o mejore el caudal entregado a los usuarios. Por este motivo, próximamente se difundirán indicadores complementarios tendientes a ofrecer una cobertura más amplia de esta actividad.

Fuente: Aguas Argentinas SA

Cuadro 1.5.1 Pasajeros transportados en el servicio ferroviario urbano¹

Período	Miles de pasajeros	Variación %		
		respecto al período anterior	respecto a igual período del año anterior	del acumulado desde enero hasta cada mes del mismo año respecto a igual acumulado del año anterior
1999	481.153	0,2	///	///
2000	477.748	-0,7	///	///
2000 Mar	42.999	19,6	3,4	3,6
Abr	39.731	-7,6	-1,3	2,3
May	40.291	1,4	-2,4	1,3
Jun	39.037	-3,1	-2,1	0,7
Jul	40.339	3,3	-1,0	0,5
Ago	42.258	4,8	2,6	0,7
Sep	41.770	-1,2	-1,1	0,5
Oct	41.954	0,4	-0,8	0,4
Nov	40.111	-4,4	-5,6	-0,2
Dic	38.237	-4,7	-6,2	-0,7
2001 Ene	34.203	-10,5	-2,4	-2,4
Feb	33.652	-1,6	-6,4	-4,5
Mar	39.325	16,9	-8,5	-6,0

Cuadro 1.5.2 Pasajeros transportados en el servicio ferroviario urbano¹, por empresa

Período	Total en miles	Trenes de Buenos Aires SA		Transportes Metropolitanos General Roca SA	Metrovías SA General Urquiza	Transportes Metropolitanos General San Martín SA	Ferrovías SAC Línea Belgrano Norte	Transportes Metropolitanos Belgrano Sur SA	Tren de la Costa SA
		Mitre	Sarmiento						
Miles de pasajeros									
1999	481.153	83.457	111.672	155.345	25.819	50.747	36.325	16.060	1.728
2000	477.748	81.785	111.516	155.041	25.115	49.592	36.555	16.345	1.799
2000 Mar	42.999	7.474	9.964	13.979	2.302	4.444	3.253	1.457	126
Abr	39.731	6.776	9.232	13.003	2.083	4.153	3.005	1.335	144
May	40.291	6.865	9.447	13.141	2.170	4.156	3.036	1.342	134
Jun	39.037	6.670	9.151	12.737	2.101	3.973	2.983	1.303	119
Jul	40.339	6.828	9.532	13.024	2.129	4.173	3.059	1.386	208
Ago	42.258	7.269	9.932	13.656	2.243	4.392	3.191	1.412	163
Sep	41.770	7.180	9.832	13.538	2.207	4.316	3.143	1.394	160
Oct	41.954	7.210	9.809	13.586	2.220	4.358	3.186	1.430	155
Nov	40.111	7.018	9.296	12.997	2.109	4.143	3.032	1.355	161
Dic	38.237	6.414	8.911	12.351	1.926	3.984	3.133	1.378	140
2001 Ene	34.203	5.764	7.961	10.891	1.716	3.649	2.793	1.266	163
Feb	33.652	5.785	7.669	10.886	1.685	3.557	2.683	1.225	162
Mar	39.325	6.772	9.048	12.689	2.083	4.091	3.061	1.425	156

¹ Comprende el servicio ferroviario prestado en la Ciudad de Buenos Aires y alrededores.

Fuente: Comisión Nacional de Regulación del Transporte

Cuadro 1.5.3 Pasajeros transportados en el servicio ferroviario interurbano

Período	Total de pasajeros	Variación %		
		respecto al período anterior	respecto a igual período del año anterior	del acumulado desde enero hasta cada mes del mismo año respecto a igual acumulado del año anterior
1999	2.480.140	- 5,8	///	///
2000	2.229.490	- 10,1	///	///
2000 Mar	188.692	- 47,6	- 14,4	- 2,4
Abr	175.543	- 7,0	12,6	- 0,3
May	126.787	- 27,8	- 3,2	- 0,6
Jun	108.100	- 14,7	- 16,5	- 2,1
Jul	164.691	52,4	- 17,8	- 4,1
Ago	123.302	- 25,1	- 21,0	- 5,6
Sep	119.535	- 3,1	- 17,7	- 6,5
Oct	140.372	17,4	- 25,4	- 8,2
Nov	130.615	- 7,0	- 25,1	- 9,5
Dic	196.116	50,1	- 15,5	- 10,1
2001 Ene	327.339	66,9	- 17,3	- 17,3
Feb	297.276	- 9,2	- 17,4	- 17,4
Mar	175.832	- 40,9	- 6,8	- 15,2

Cuadro 1.5.4 Pasajeros transportados en el servicio ferroviario interurbano, por operador a cargo del servicio

Período	Total de pasajeros	Operador del servicio							
		Buenos Aires	Río Negro	Tucumán ¹	Chubut	Córdoba Central	Trenes de Buenos Aires	Chaco	Córdoba Mediterráneo
		número de pasajeros							
1999	2.480.140	2.084.027	80.328	74.498	15.990	22.376	63.512	87.011	52.398
2000	2.229.490	1.868.449	80.348	31.339	13.732	9.161	83.642	87.635	55.184
2000 Mar	188.692	161.962	6.011	-	649	543	6.390	8.114	5.023
Abr	175.543	149.280	5.597	-	858	-	8.066	7.427	4.315
May	126.787	104.183	4.706	-	550	-	6.745	6.753	3.850
Jun	108.100	88.478	4.194	-	358	-	5.496	6.163	3.411
Jul	164.691	136.961	7.746	-	412	-	8.395	6.990	4.187
Ago	123.302	102.191	4.465	-	1.098	-	5.860	6.022	3.666
Sep	119.535	96.516	4.852	-	452	-	5.648	6.523	5.544
Oct	140.372	116.308	6.006	-	715	-	5.551	7.387	4.405
Nov	130.615	105.502	7.399	-	1.312	-	5.076	7.109	4.217
Dic	196.116	164.825	9.339	-	554	-	7.468	8.645	5.285
2001 Ene	327.339	286.447	10.218	-	5.702	-	10.913	8.746	5.313
Feb	297.276	259.775	9.345	-	2.671	-	9.409	8.437	7.639
Mar	175.832	151.021	6.131	-	863	-	6.222	6.165	5.430

¹No opera desde mediados de febrero de 2000.

Fuente: Comisión Nacional de Regulación del Transporte

**Cuadro 1.5.5 Pasajeros transportados
en el servicio de subterráneos por Metrovías SA**

Período	Miles de pasajeros	Variación %		
		respecto al período anterior	respecto a igual período del año anterior	del acumulado desde enero hasta cada mes del mismo año respecto a igual acumulado del año anterior
1999	260.309	2,5	///	///
2000	258.827	- 0,6	///	///
2000 Mar	22.404	27,6	- 1,1	- 0,2
Abr	20.348	- 9,2	- 8,3	- 2,5
May	22.873	12,4	2,2	- 1,4
Jun	22.404	- 2,1	1,8	- 0,9
Jul	23.082	3,0	0,5	- 0,6
Ago	24.543	6,3	5,3	0,2
Sep	23.495	- 4,3	- 2,1	- 0,1
Oct	23.550	0,2	3,9	0,3
Nov	22.299	- 5,3	- 4,4	- 0,1
Dic	20.076	- 10,0	- 5,4	- 0,6
2001 Ene	16.505	- 17,8	1,9	1,9
Feb	16.533	0,2	- 5,8	- 2,1
Mar	21.006	27,1	- 6,2	- 3,8

Fuente: Comisión Nacional de Regulación del Transporte

Cuadro 1.5.6 Pasajeros transportados en el servicio común del transporte automotor

Período	Total				Distrito Federal ¹			
	Miles de pasajeros	Variación %			Miles de pasajeros	Variación %		
		respecto al período anterior	respecto a igual período del año anterior	del acumulado desde enero hasta cada mes del mismo año respecto a igual acumulado del año anterior		respecto al período anterior	respecto a igual período del año anterior	del acumulado desde enero hasta cada mes del mismo año respecto a igual acumulado del año anterior
1999	1.386.485	- 5,8	///	///	326.793	- 4,6	///	///
2000	1.320.226	- 4,8	///	///	285.995	- 12,5	///	///
2000 Mar	122.930	28,7	- 1,1	- 0,8	26.577	28,2	- 9,4	- 8,5
Abr	112.916	- 8,1	- 5,9	- 2,2	24.443	- 8,0	- 13,7	- 10,0
May	112.599	- 0,3	- 7,2	- 3,3	24.486	0,2	- 14,5	- 11,0
Jun	110.301	- 2,0	- 5,9	- 3,8	23.929	- 2,3	- 13,9	- 11,5
Jul	109.701	- 0,5	- 3,7	- 3,7	23.603	- 1,4	- 12,8	- 11,7
Ago	117.778	7,4	- 1,3	- 3,4	25.393	7,6	- 10,5	- 11,5
Sep	114.178	- 3,1	- 6,4	- 3,8	24.857	- 2,1	- 14,5	- 11,9
Oct	115.866	1,5	- 5,2	- 3,9	25.235	1,5	- 11,9	- 11,9
Nov	109.126	- 5,8	- 10,4	- 4,6	23.872	- 5,4	- 17,9	- 12,5
Dic	106.060	- 2,8	- 7,3	- 4,8	23.007	- 3,6	- 12,8	- 12,5
2001 Ene	89.254	- 15,8	- 4,3	- 4,3	19.363	- 15,8	- 2,5	- 2,5
Feb	86.769	- 2,8	- 9,2	- 6,8	18.693	- 3,5	- 9,8	- 6,2
Mar	106.180	22,4	- 13,6	- 9,5	22.744	21,7	- 14,4	- 9,5

Período	Suburbanas grupo I ²				Suburbanas grupo II ³			
	Miles de pasajeros	Variación %			Miles de pasajeros	Variación %		
		respecto al período anterior	respecto a igual período del año anterior	del acumulado desde enero hasta cada mes del mismo año respecto a igual acumulado del año anterior		respecto al período anterior	respecto a igual período del año anterior	del acumulado desde enero hasta cada mes del mismo año respecto a igual acumulado del año anterior
1999	1.029.389	- 5,9	///	///	30.303	- 15,1	///	///
2000	1.004.586	- 2,4	///	///	29.645	- 2,2	///	///
2000 Mar	93.504	28,9	1,3	1,5	2.849	26,5	7,8	1,5
Abr	85.953	- 8,1	- 3,5	0,1	2.520	- 11,5	- 2,6	0,5
May	85.650	- 0,4	- 4,9	- 1,0	2.463	- 2,3	- 4,6	- 0,6
Jun	83.993	- 1,9	- 3,3	- 1,4	2.379	- 3,4	- 6,0	- 1,5
Jul	83.604	- 0,5	- 0,9	- 1,3	2.494	4,8	1,2	- 1,1
Ago	89.796	7,4	1,5	- 0,9	2.589	3,8	2,3	- 0,7
Sep	86.850	- 3,3	- 3,9	- 1,3	2.471	- 4,6	- 4,5	- 1,1
Oct	88.019	1,3	- 3,2	- 1,5	2.612	5,7	- 0,5	- 1,1
Nov	82.870	- 5,8	- 8,1	- 2,1	2.384	- 8,7	- 8,9	- 1,8
Dic	80.689	- 2,6	- 5,6	- 2,4	2.364	- 0,8	- 6,3	- 2,2
2001 Ene	67.542	- 16,3	- 5,0	- 5,0	2.349	- 0,6	3,6	3,6
Feb	65.835	- 2,5	- 9,2	- 7,2	2.241	- 4,6	- 0,5	1,5
Mar	80.887	22,9	- 13,5	- 9,7	2.549	13,7	- 10,5	- 3,1

¹Líneas que cumplen la totalidad de su recorrido en Ciudad de Buenos Aires ²Líneas que tienen una de las cabeceras en la Ciudad de Buenos Aires y las restantes en alguna localidad del conurbano bonaerense. ³Líneas que efectúan recorridos de media distancia partiendo de la Ciudad de Buenos Aires.

Nota: debido a las autorizaciones de extensiones en los recorridos, algunas líneas que pertenecían al distrito federal han pasado a la jurisdicción suburbanas Grupo I. Esto afecta las comparaciones con períodos anteriores en cada jurisdicción.

Fuente: Comisión Nacional de Regulación del Transporte

Cuadro 1.5.7 Resumen de pasajeros transportados en medios de transporte urbano¹

Periodo	Total de pasajeros (en miles)	Variación %			Tipo de servicio		
		respecto al período anterior	respecto a igual período del año anterior	del acumulado desde enero hasta cada mes del mismo año respecto a igual acumulado del año anterior	Subterráneo	Ómnibus	Ferrocarril urbano
miles de pasajeros							
1999	2.127.947	- 3,5	///	///	260.309	1.386.485	481.153
2000	2.056.801	- 3,3	///	///	258.827	1.320.226	477.748
2000 Mar	188.333	26,4	- 0,1	0,3	22.404	122.930	42.999
Abr	172.995	- 8,1	- 5,1	- 1,2	20.348	112.916	39.731
May	175.763	1,6	- 5,0	- 2,0	22.873	112.599	40.291
Jun	171.742	- 2,3	- 4,1	- 2,4	22.404	110.301	39.037
Jul	173.122	0,8	- 2,5	- 2,4	23.082	109.701	40.339
Ago	184.579	6,6	0,4	- 2,0	24.543	117.778	42.258
Sep	179.443	- 2,8	- 4,7	- 2,4	23.495	114.178	41.770
Oct	181.370	1,1	- 3,1	- 2,4	23.550	115.866	41.954
Nov	171.536	- 5,4	- 8,6	- 3,0	22.299	109.126	40.111
Dic	164.373	- 4,2	- 6,8	- 3,3	20.076	106.060	38.237
2001 Ene	139.962	- 14,9	- 3,1	- 3,1	16.505	89.254	34.203
Feb	136.954	- 2,1	- 8,1	- 5,7	16.533	86.769	33.652
Mar	166.511	21,6	- 11,6	- 8,0	21.006	106.180	39.325

¹Comprende los servicios de transporte de pasajeros de la Ciudad de Buenos Aires y alrededores.

Fuente: Comisión Nacional de Regulación del Transporte

Resumen de pasajeros transportados en medios de transporte urbano

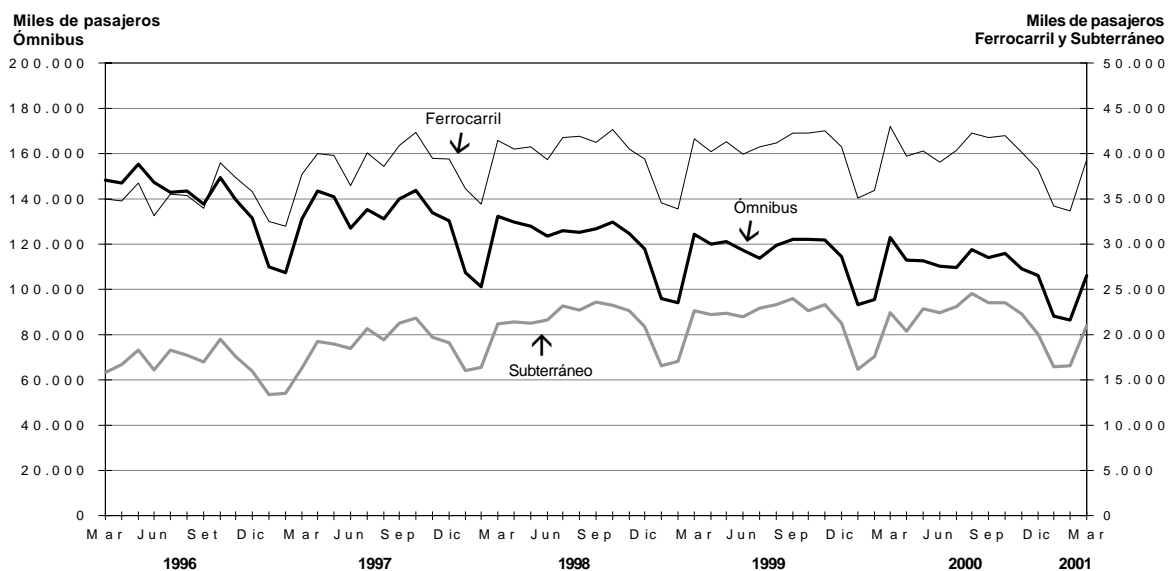

**Cuadro 1.5.8 Pasajeros transportados
en el servicio de aeronavegación comercial por tipo de servicio y bandera de la empresa**

Período	Servicio de cabotaje e internacional				Servicio de cabotaje			
	Total de empresas				Empresas de bandera nacional			
	Pasajeros	Variación %			Pasajeros	Variación %		
		respecto al período anterior	respecto a igual período del año anterior	del acumulado desde enero hasta cada mes del mismo año respecto a igual acumulado del año anterior		respecto al período anterior	respecto a igual período del año anterior	del acumulado desde enero hasta cada mes del mismo año respecto a igual acumulado del año anterior
1999	13.350.478	0,1	///	///	7.014.131	0,3	///	///
2000	13.099.632	- 1,9	///	///	6.533.155	- 6,9	///	///
2000 Mar	1.073.858	- 8,4	- 4,7	- 1,3	545.934	- 2,4	- 5,8	- 4,3
Abr	1.061.486	- 1,2	4,1	- 0,1	524.034	- 4,0	- 2,9	- 3,9
May	988.831	- 6,8	- 3,9	- 0,8	504.088	- 3,8	- 8,0	- 4,7
Jun	942.430	- 4,7	- 5,8	- 1,6	468.288	- 7,1	- 11,8	- 5,8
Jul	1.124.647	19,3	- 7,9	- 2,6	577.630	23,3	- 11,9	- 6,8
Ago	1.087.420	- 3,3	- 6,2	- 3,0	560.635	- 2,9	- 10,2	- 7,3
Sep	1.056.865	- 2,8	4,7	- 2,2	535.592	- 4,5	8,7	- 5,8
Oct	1.129.531	6,9	0,1	- 2,0	574.608	7,3	- 3,8	- 5,6
Nov	1.086.239	- 3,8	- 2,8	- 2,1	537.178	- 6,5	- 13,1	- 6,3
Dic	1.130.425	4,1	0,3	- 1,9	560.967	4,4	- 12,5	- 6,9
2001 Ene	1.228.488	8,7	- 1,3	- 1,3	468.175	- 16,5	- 20,0	- 20,0
Feb	1.124.044	- 8,5	- 4,1	- 2,7	444.174	- 5,1	- 20,6	- 20,3
Mar	1.077.574	- 4,1	0,3	- 1,8	444.862	0,2	- 18,5	- 19,7

Período	Servicio internacional			
	Total de empresas			
	Pasajeros	Variación %		
		respecto al período anterior	respecto a igual período del año anterior	del acumulado desde enero hasta cada mes del mismo año respecto a igual acumulado del año anterior
1999	6.336.347	- 0,1	///	///
2000	6.566.477	3,6	///	///
2000 Mar	527.924	- 14,0	- 3,6	1,6
Abr	537.452	1,8	12,0	3,8
May	484.743	- 9,8	0,8	3,3
Jun	474.142	- 2,2	1,1	3,0
Jul	547.017	15,4	- 3,3	2,0
Ago	526.785	- 3,7	- 1,5	1,6
Sep	521.273	- 1,0	0,9	1,5
Oct	554.923	6,5	4,4	1,8
Nov	549.061	- 1,1	9,9	2,5
Dic	569.458	3,7	17,2	3,6
2001 Ene	760.313	33,5	15,2	15,2
Feb	679.870	- 10,6	10,8	13,1
Mar	632.712	- 6,9	19,8	15,1

(sigue)

Cuadro 1.5.8 (conclusión)

Período	Servicio internacional							
	Empresas de bandera nacional				Empresas de bandera extranjera			
	Pasajeros	Variación %			Pasajeros	Variación %		
		respecto al período anterior	respecto a igual período del año anterior	del acumulado desde enero hasta cada mes del mismo año respecto a igual acumulado del año anterior		respecto al período anterior	respecto a igual período del año anterior	del acumulado desde enero hasta cada mes del mismo año respecto a igual acumulado del año anterior
1999	2.106.685	-9,1	///	///	4.229.662	5,1	///	///
2000	2.332.109	10,7	///	///	4.234.368	0,1	///	///
2000 Mar	169.651	-24,4	-4,8	-4,6	358.273	-7,9	-3,0	5,4
Abr	167.112	-1,5	11,0	-1,8	370.340	3,4	12,4	7,1
May	148.209	-11,3	0,1	-1,5	336.534	-9,1	1,2	5,9
Jun	159.198	7,4	12,4	0,3	314.944	-6,4	-3,7	4,4
Jul	198.549	24,7	0,6	0,3	348.468	10,6	-5,4	3,0
Ago	175.153	-11,8	-4,0	-0,2	351.632	0,9	-0,1	2,6
Sep	180.157	2,9	12,6	1,0	341.116	-3,0	-4,4	1,8
Oct	210.721	17,0	38,3	4,2	344.202	0,9	-9,2	0,6
Nov	215.264	2,2	46,6	7,4	333.797	-3,0	-5,4	0,1
Dic	234.268	8,8	53,6	10,7	335.190	0,4	0,6	0,1
2001 Ene	295.175	26,0	18,4	18,4	465.138	38,8	13,2	13,2
Feb	248.920	-15,7	10,9	14,8	430.950	-7,4	10,8	12,0
Mar	200.833	-19,3	18,4	15,8	431.879	0,2	20,5	14,7

Nota: incluye los pasajeros transportados por las empresas que prestan servicios regulares.

Fuente: Dirección de Transporte Aero comercial

Pasajeros transportados en el servicio de aeronavegación comercial por tipo de servicio y bandera de la empresa

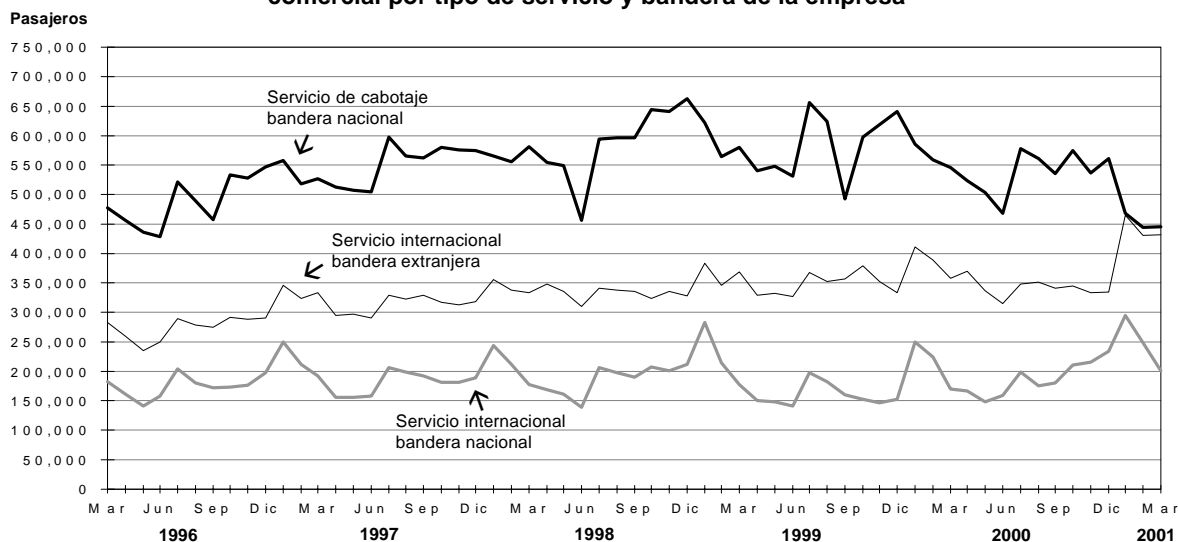

Cuadro 1.6.1 Carga transportada en el servicio ferroviario

Período	Total de toneladas (en miles)	Variación %			Empresa					
		respecto al período anterior	respecto a igual período del año anterior	del acumulado desde enero hasta cada mes del mismo año respecto a igual acumulado del año anterior	Ferrosur Roca SA	Buenos Aires al Pacífico San Martín SA	Ferrocarril Meso-potámico Línea General Urquiza SA	Nuevo Central Argentino SA	Ferro-expreso Pampeano SA	Ferrocarril General Belgrano SA
1999	17.489	- 7,1	///	///	4.067	3.149	954	5.496	2.486	1.337
2000	16.262	- 7,0	///	///	3.079	2.927	1.000	5.519	2.359	1.378
2000 Mar	1.313	23,6	- 5,7	- 5,8	298	289	97	377	190	62
Abr	1.482	12,9	- 9,8	- 7,1	273	274	101	444	287	103
May	1.479	- 0,2	- 15,8	- 9,3	219	280	86	539	210	145
Jun	1.468	- 0,7	- 15,3	- 10,5	241	227	80	520	250	150
Jul	1.405	- 4,3	- 14,2	- 11,0	229	181	81	522	242	150
Ago	1.436	2,2	- 8,5	- 10,7	236	210	87	560	202	141
Sep	1.401	- 2,4	- 14,1	- 11,1	230	214	70	526	220	141
Oct	1.393	- 0,6	- 5,8	- 10,6	261	235	74	512	186	125
Nov	1.324	- 5,0	10,4	- 9,0	275	237	73	479	146	114
Dic	1.429	7,9	21,0	- 7,0	275	267	75	494	211	107
2001 Ene	1.309	- 8,4	22,3	22,3	259	253	61	393	248	95
Feb	919	- 29,8	- 13,5	4,5	260	229	39	224	106	61
Mar	1.263	37,4	- 3,8	1,3	306	295	51	347	195	69

Fuente: Comisión Nacional de Regulación del Transporte

Carga transportada en el servicio ferroviario

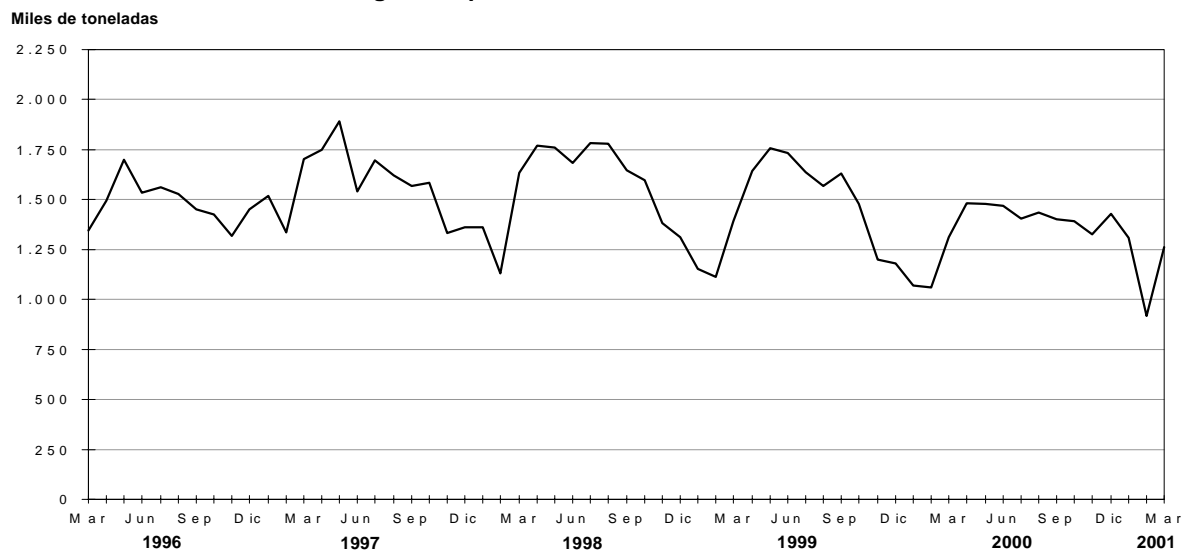

Cuadro 1.6.2 Carga transportada en el servicio de aeronavegación comercial por tipo de servicio y bandera de la empresa

Período	Servicio de cabotaje e internacional				Servicio de cabotaje			
	Total de empresas				Empresas de bandera nacional			
	Toneladas	Variación %			Toneladas	Variación %		
		respecto al período anterior	respecto a igual período del año anterior	del acumulado desde enero hasta cada mes del mismo año respecto a igual acumulado del año anterior		respecto al período anterior	respecto a igual período del año anterior	del acumulado desde enero hasta cada mes del mismo año respecto a igual acumulado del año anterior
1999	177.601	-3,6	///	///	20.373	1,8	///	///
2000	203.606	14,6	///	///	28.352	39,2	///	///
2000 Mar	17.184	17,9	15,9	20,4	2.708	41,4	67,4	48,6
Abr	17.669	2,8	7,6	16,6	2.590	-4,4	63,0	52,4
May	18.000	1,9	27,0	18,8	2.666	2,9	64,6	55,0
Jun	16.159	-10,2	22,5	19,4	2.529	-5,1	43,6	52,9
Jul	16.376	1,3	12,9	18,4	2.606	3,0	26,3	48,1
Ago	16.404	0,2	10,3	17,3	2.634	1,1	45,3	47,7
Sep	17.088	4,2	9,7	16,4	2.395	-9,1	33,3	46,0
Oct	18.459	8,0	12,7	16,0	2.313	-3,4	31,3	44,4
Nov	17.661	-4,3	10,4	15,4	2.069	-10,5	27,2	42,9
Dic	18.913	7,1	7,7	14,6	2.052	-0,8	4,3	39,2
2001 Ene	15.404	-18,6	1,9	1,9	1.743	-15,1	-7,0	-7,0
Feb	14.452	-6,2	-0,9	0,5	1.689	-3,1	-11,8	-9,4
Mar	16.943	17,2	-1,4	-0,2	1.775	5,1	-34,5	-19,9

Período	Servicio internacional			
	Total de empresas			
	Toneladas	Variación %		
		respecto al período anterior	respecto a igual período del año anterior	del acumulado desde enero hasta cada mes del mismo año respecto a igual acumulado del año anterior
1999	157.228	-4,2	///	///
2000	175.254	11,5	///	///
2000 Mar	14.476	14,3	9,6	16,9
Abr	15.079	4,2	1,7	12,3
May	15.334	1,7	22,2	14,3
Jun	13.630	-11,1	19,3	15,1
Jul	13.770	1,0	10,7	14,4
Ago	13.770	--	5,5	13,3
Sep	14.693	6,7	6,6	12,4
Oct	16.146	9,9	10,4	12,2
Nov	15.592	-3,4	8,5	11,8
Dic	16.861	8,1	8,1	11,5
2001 Ene	13.661	-19,0	3,2	3,2
Feb	12.763	-6,6	0,8	2,0
Mar	15.168	18,8	4,8	3,0

(sigue)

Cuadro 1.6.2 (conclusión)

Período	Servicio internacional							
	Empresas de bandera nacional				Empresas de bandera extranjera			
	Toneladas	Variación %			Toneladas	Variación %		
		respecto al período anterior	respecto a igual período del año anterior	del acumulado desde enero hasta cada mes del mismo año respecto a igual acumulado del año anterior		respecto al período anterior	respecto a igual período del año anterior	del acumulado desde enero hasta cada mes del mismo año respecto a igual acumulado del año anterior
1999	35.133	- 1,5	///	///	122.095	- 5,0	///	///
2000	44.232	25,9	///	///	131.022	7,3	///	///
2000 Mar	3.813	18,7	35,5	21,4	10.663	12,8	2,6	15,4
Abr	3.842	0,8	19,0	20,7	11.237	5,4	- 3,1	9,7
May	3.506	- 8,7	39,7	24,1	11.828	5,3	17,8	11,4
Jun	3.442	- 1,8	52,9	28,0	10.188	- 13,9	11,0	11,3
Jul	3.901	13,3	32,6	28,7	9.869	- 3,1	3,9	10,3
Ago	3.900	--	27,7	28,6	9.870	--	- 1,3	8,8
Sep	3.993	2,4	25,0	28,1	10.700	8,4	1,0	7,8
Oct	3.948	- 1,1	19,5	27,1	12.198	14,0	7,8	7,8
Nov	3.290	- 16,7	4,0	24,9	12.302	0,9	9,8	8,0
Dic	4.162	26,5	36,8	25,9	12.699	3,2	1,1	7,3
2001 Ene	3.670	- 11,8	13,9	13,9	9.991	- 21,3	- 0,3	- 0,3
Feb	3.637	- 0,9	13,2	13,6	9.126	- 8,7	- 3,4	- 1,8
Mar	4.157	14,3	9,0	11,9	11.011	20,7	3,3	--

Nota: incluye la carga transportada por las empresas que prestan servicios regulares.

Fuente: Encuesta del INDEC y Dirección Nacional de Transporte Aerocomercial

Carga transportada en el servicio de aeronavegación comercial por tipo de servicio y bandera de la empresa

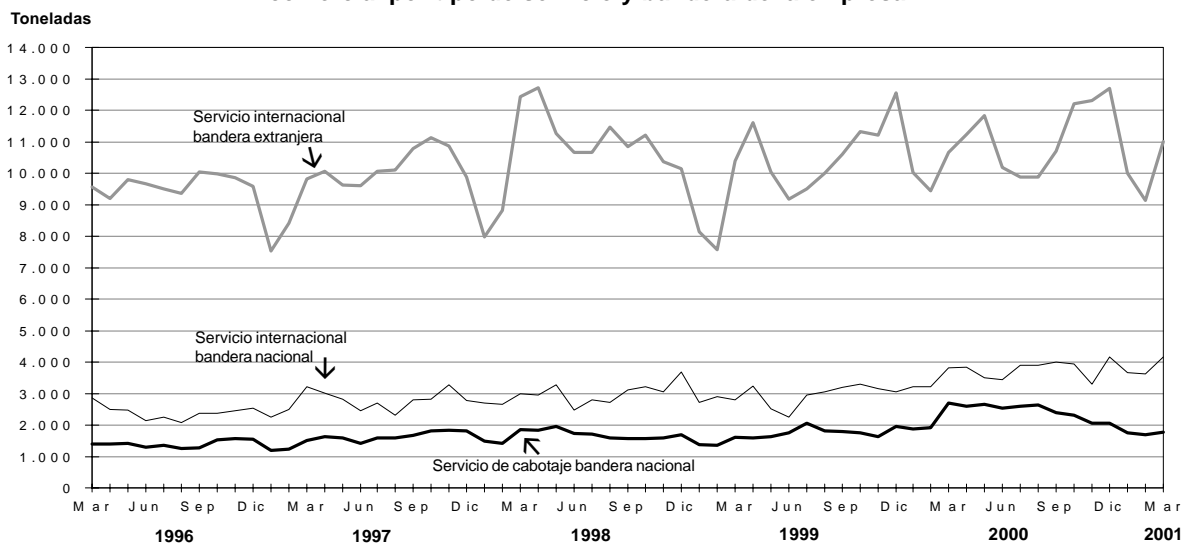

**Cuadro 1.7.1 Vehículos pasantes por puestos de peaje
en rutas nacionales, según categoría de vehículo y recaudación**

Período	Total de vehículos				Automotores livianos ¹			
	Vehículos	Variación %			Vehículos	Variación %		
		respecto al período anterior	respecto a igual período del año anterior	del acumulado desde enero hasta cada mes del mismo año respecto a igual acumulado del año anterior		respecto al período anterior	respecto a igual período del año anterior	del acumulado desde enero hasta cada mes del mismo año respecto a igual acumulado del año anterior
1999	85.668.492	- 1,6	///	///	60.646.527	0,5	///	///
2000	85.230.501	- 0,5	///	///	60.294.564	- 0,6	///	///
2000 Mar	7.241.438	- 0,9	- 1,1	- 0,9	5.027.573	- 5,8	- 1,0	- 0,7
Abr	7.188.840	- 0,7	2,7	--	5.175.280	2,9	5,4	0,7
May	6.800.614	- 5,4	- 1,8	- 0,4	4.645.258	- 10,2	- 3,2	--
Jun	6.520.169	- 4,1	0,3	- 0,3	4.459.959	- 4,0	- 1,3	- 0,2
Jul	7.419.966	13,8	2,1	0,1	5.333.949	19,6	1,5	--
Ago	7.050.621	- 5,0	0,7	0,2	4.949.387	- 7,2	0,5	0,1
Sep	6.680.990	- 5,2	0,2	0,2	4.650.454	- 6,0	- 0,4	--
Oct	6.971.541	4,3	- 3,8	- 0,2	4.984.793	7,2	- 3,1	- 0,3
Nov	6.673.772	- 4,3	- 3,1	- 0,5	4.579.624	- 8,1	- 3,8	- 0,6
Dic	7.448.208	11,6	- 0,8	- 0,5	5.291.981	15,6	- 0,5	- 0,6
2001 Ene	7.804.247	4,8	- 1,5	- 1,5	5.724.819	8,2	- 2,3	- 2,3
Feb	7.062.502	- 9,5	- 3,4	- 2,4	5.174.403	- 9,6	- 3,0	- 2,7
Mar	7.006.203	- 0,8	- 3,2	- 2,7	4.898.255	- 5,3	- 2,6	- 2,6

Período	Colectivos y camiones livianos ²				Camiones pesados ³			
	Vehículos	Variación %			Vehículos	Variación %		
		respecto al período anterior	respecto a igual período del año anterior	del acumulado desde enero hasta cada mes del mismo año respecto a igual acumulado del año anterior		respecto al período anterior	respecto a igual período del año anterior	del acumulado desde enero hasta cada mes del mismo año respecto a igual acumulado del año anterior
1999	6.681.821	- 5,7	///	///	18.340.144	- 6,5	///	///
2000	6.432.579	- 3,7	///	///	18.503.358	0,9	///	///
2000 Mar	557.025	3,4	- 6,5	- 6,0	1.656.840	15,6	0,7	0,6
Abr	518.044	- 7,0	- 6,3	- 6,1	1.495.516	- 9,7	- 2,8	- 0,2
May	528.429	2,0	- 3,6	- 5,6	1.626.927	8,8	3,0	0,4
Jun	503.351	- 4,7	- 2,2	- 5,1	1.556.914	- 4,3	6,1	1,3
Jul	526.312	4,6	- 1,3	- 4,6	1.559.705	0,2	5,5	1,9
Ago	539.531	2,5	- 1,2	- 4,2	1.561.703	0,1	2,2	1,9
Sep	525.537	- 2,6	- 3,4	- 4,1	1.504.999	- 3,6	3,6	2,1
Oct	533.449	1,5	- 5,5	- 4,2	1.453.299	- 3,4	- 5,1	1,4
Nov	539.842	1,2	- 2,0	- 4,0	1.554.306	7,0	- 1,3	1,1
Dic	557.280	3,2	- 0,6	- 3,7	1.598.947	2,9	- 1,6	0,9
2001 Ene	569.956	2,3	0,9	0,9	1.509.472	- 5,6	0,6	0,6
Feb	520.269	- 8,7	- 3,4	- 1,2	1.367.830	- 9,4	- 4,6	- 1,9
Mar	545.473	4,8	- 2,1	- 1,5	1.562.475	14,2	- 5,7	- 3,3

(sigue)

Cuadro 1.7.1 (conclusión)

Período	UTEq ⁴				Recaudación			
	Cantidad	Variación %			Monto en pesos	Variación %		
		respecto al período anterior	respecto a igual período del año anterior	del acumulado desde enero hasta cada mes del mismo año respecto a igual acumulado del año anterior		respecto al período anterior	respecto a igual período del año anterior	del acumulado desde enero hasta cada mes del mismo año respecto a igual acumulado del año anterior
1999	140.802.650	- 3,5	//	//	342.367.505	- 6,7	//	//
2000	140.870.542	--	//	//	291.459.767	- 14,9	//	//
2000 Mar	12.199.111	5,1	- 0,6	- 0,6	25.313.439	- 0,3	- 17,2	- 15,0
Abr	11.670.801	- 4,3	0,3	- 0,3	24.174.864	- 4,5	- 16,7	- 15,4
May	11.678.375	0,1	0,1	- 0,2	23.479.785	- 2,9	- 19,9	- 16,3
Jun	11.178.679	- 4,3	2,5	0,2	22.682.262	- 3,4	- 16,9	- 16,4
Jul	12.080.334	8,1	3,3	0,6	24.915.935	9,8	- 15,4	- 16,3
Ago	11.738.875	- 2,8	1,3	0,7	23.977.715	- 3,8	- 17,0	- 16,3
Sep	11.208.552	- 4,5	1,5	0,8	22.621.814	- 5,7	- 17,6	- 16,5
Oct	11.344.411	1,2	- 4,3	0,3	23.207.928	2,6	- 16,4	- 16,5
Nov	11.467.926	1,1	- 1,3	0,1	22.220.906	- 4,3	- 9,2	- 15,9
Dic	12.273.104	7,0	- 0,8	--	26.118.661	17,5	- 2,7	- 14,9
2001 Ene	12.373.133	0,8	- 0,4	- 0,4	26.322.181	0,8	- 3,8	- 3,8
Feb	11.207.939	- 9,4	- 3,5	- 1,9	23.694.887	- 10,0	- 6,7	- 5,2
Mar	11.737.787	4,7	- 3,8	- 2,5	23.950.333	1,1	- 5,4	- 5,2

¹ Comprende vehículos de dos ejes y hasta 2,10 m de altura. ² Comprende vehículos de hasta cuatro ejes y menos de 2,10 m de altura. ³ Comprende vehículos de más de 2 ejes y más de 2,10 m de altura. ⁴ Son Unidades Técnicas Equivalentes expresadas en términos de automotores livianos y calculadas según la relación del costo del peaje de las distintas categorías de vehículos.

Nota: comprende los siguientes concesionarios: Semacar SA, Caminos del Oeste SA, Nuevas Rutas SACV, Covico UTE, Servicios Viales SA, Covinorte SA, Covicentro SA, Concanor SA, Virgen del Valle SA, Camino del Abra SACV, Caminos del Río Uruguay SA, Red Vial Centro SA.

Fuente: Secretaría de Obras Públicas y Transporte de la Nación sobre la base de información del Órgano de Control de Concesiones Viales

Vehículos pasantes por puestos de peaje en rutas nacionales

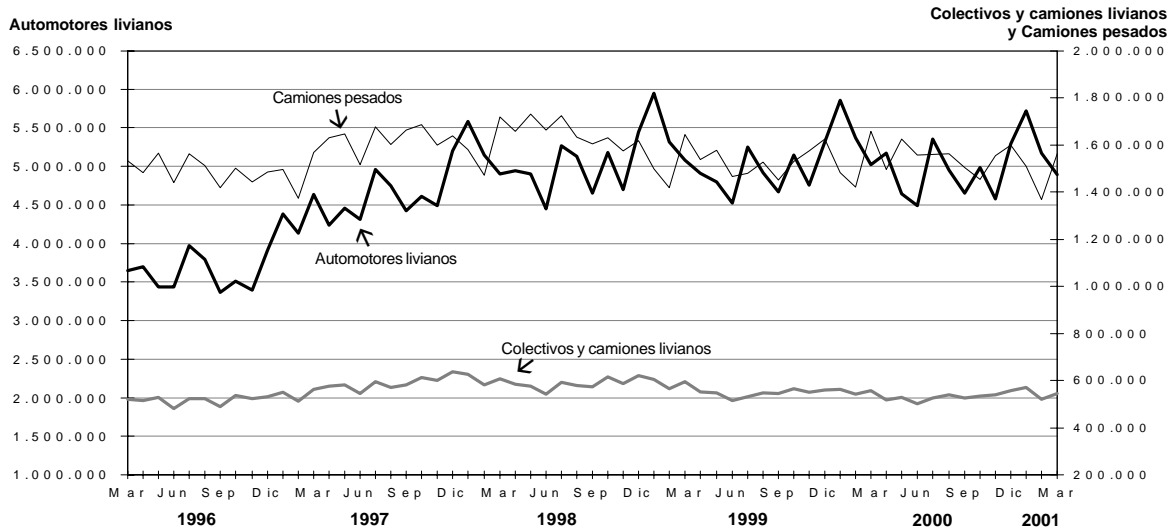

**Cuadro 1.7.2 Vehículos pasantes por puestos de peaje
en rutas de la provincia de Buenos Aires, según categoría de vehículo y recaudación**

Período	Total de vehículos				Automotores livianos ¹			
	Vehículos	Variación %			Vehículos	Variación %		
		respecto al período anterior	respecto a igual período del año anterior	del acumulado desde enero hasta cada mes del mismo año respecto a igual acumulado del año anterior		respecto al período anterior	respecto a igual período del año anterior	del acumulado desde enero hasta cada mes del mismo año respecto a igual acumulado del año anterior
1999	9.734.608	3,9	///	///	8.618.708	3,8	///	///
2000	9.732.798	--	///	///	8.639.145	0,2	///	///
2000 Mar	795.132	-48,7	-5,1	3,1	696.663	-50,8	-5,5	2,8
Abr	761.887	-4,2	12,7	4,4	676.794	-2,9	13,8	4,3
May	499.508	-34,4	-0,5	4,0	425.758	-37,1	-0,7	3,8
Jun	446.767	-10,6	-10,9	2,7	380.548	-10,6	-11,7	2,5
Jul	560.489	25,5	-4,9	2,0	490.601	28,9	-5,1	1,8
Ago	580.294	3,5	4,1	2,1	506.490	3,2	4,9	2,1
Sep	465.286	-19,8	-5,0	1,7	395.264	-22,0	-4,2	1,7
Oct	626.227	34,6	-13,4	0,3	548.628	38,8	-13,5	0,4
Nov	594.274	-5,1	-11,5	-0,6	510.367	-7,0	-11,2	-0,5
Dic	979.302	64,8	5,2	--	878.008	72,0	7,2	0,2
2001 Ene	1.772.269	81,0	-5,4	-5,4	1.626.336	85,2	-5,1	-5,1
Feb	1.512.722	-14,6	-2,5	-4,0	1.392.162	-14,4	-1,7	-3,6
Mar	834.411	-44,8	4,9	-2,4	742.815	-46,6	6,6	-1,7

Período	Colectivos y camiones livianos ²				Camiones pesados ³			
	Vehículos	Variación %			Vehículos	Variación %		
		respecto al período anterior	respecto a igual período del año anterior	del acumulado desde enero hasta cada mes del mismo año respecto a igual acumulado del año anterior		respecto al período anterior	respecto a igual período del año anterior	del acumulado desde enero hasta cada mes del mismo año respecto a igual acumulado del año anterior
1999	459.989	-2,9	///	///	655.911	10,3	///	///
2000	460.276	0,1	///	///	633.377	-3,4	///	///
2000 Mar	38.478	-37,7	-4,2	0,9	59.991	-18,6	-0,5	10,3
Abr	34.089	-11,4	6,4	1,8	51.004	-15,0	4,5	9,2
May	27.931	-18,1	1,8	1,8	45.819	-10,2	-0,6	7,6
Jun	26.143	-6,4	-0,6	1,5	40.076	-12,5	-9,3	5,5
Jul	27.132	3,8	-5,9	0,8	42.756	6,7	-2,5	4,5
Ago	29.072	7,2	-2,2	0,5	44.732	4,6	-0,1	4,1
Sep	27.485	-5,5	-6,1	-0,1	42.537	-4,9	-10,8	2,6
Oct	31.356	14,1	-11,4	-1,1	46.243	8,7	-13,1	1,0
Nov	34.281	9,3	-6,6	-1,6	49.626	7,3	-17,9	-0,9
Dic	52.202	52,3	15,4	0,1	49.092	-1,1	-25,7	-3,4
2001 Ene	79.424	52,1	12,9	12,9	66.509	35,5	-24,2	-24,2
Feb	64.236	-19,1	4,0	8,7	56.324	-15,3	-23,6	-23,9
Mar	43.616	-32,1	13,4	9,8	47.980	-14,8	-20,0	-22,9

(sigue)

Cuadro 1.7.2 (conclusión)

Periodo	UTEq ⁴				Recaudación			
	Cantidad	Variación %			Monto en pesos	Variación %		
		respecto al período anterior	respecto a igual período del año anterior	del acumulado desde enero hasta cada mes del mismo año respecto a igual acumulado del año anterior		respecto al período anterior	respecto a igual período del año anterior	del acumulado desde enero hasta cada mes del mismo año respecto a igual acumulado del año anterior
1999	11.648.687	4,1	///	///	63.519.099	2,5	///	///
2000	11.584.674	-0,5	///	///	60.862.372	-4,2	///	///
2000 Mar	965.457	-45,5	-4,7	3,4	5.048.640	-53,6	-7,9	2,0
Abr	908.461	-5,9	11,2	4,6	4.579.500	-9,3	7,5	2,7
May	629.576	-30,7	-0,6	4,0	2.729.994	-40,4	-9,7	1,7
Jun	561.810	-10,8	-10,4	2,7	2.401.278	-12,0	-20,2	--
Jul	681.996	21,4	-4,8	2,0	3.087.043	28,6	-14,2	-1,2
Ago	708.315	3,9	3,1	2,1	3.258.103	5,5	-2,5	-1,3
Sep	587.212	-17,1	-6,2	1,5	2.491.747	-23,5	-14,9	-2,1
Oct	759.473	29,3	-13,3	0,2	3.661.522	46,9	-20,3	-3,7
Nov	740.348	-2,5	-11,9	-0,8	3.419.331	-6,6	-18,2	-4,8
Dic	1.140.502	54,0	1,8	-0,5	6.132.201	79,3	1,3	-4,2
2001 Ene	1.997.238	75,1	-6,2	-6,2	11.893.400	93,9	-9,7	-9,7
Feb	1.700.263	-14,9	-4,0	-5,2	10.072.303	-15,3	-7,4	-8,7
Mar	985.460	-42,0	2,1	-3,8	5.111.915	-49,2	1,3	-7,0

¹Comprende vehículos de dos ejes y hasta 2,10 m de altura. ²Comprende vehículos de hasta cuatro ejes y menos de 2,10 m de altura. ³Comprende vehículos de más de 2 ejes y más de 2,10 m de altura. ⁴ Son Unidades Técnicas Equivalentes expresadas en términos de automotores livianos y calculadas según la relación del costo del peaje de las distintas categorías de vehículos.

Nota: comprende los siguientes concesionarios: Covisur SA y Camino del Atlántico SA.

Fuente: Dirección de Vialidad de la provincia de Buenos Aires, Área Concesiones

Vehículos pasantes por puestos de peaje en rutas de la provincia de Buenos Aires

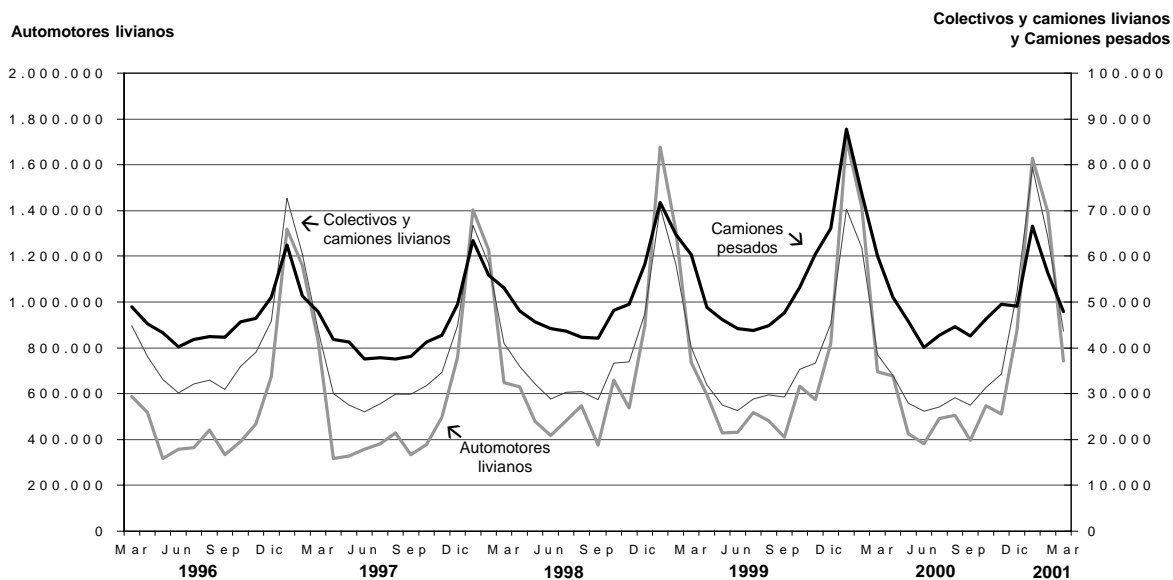

**Cuadro 1.7.3 Peaje en accesos a la ciudad de Buenos Aires.
Vehículos pasantes por categoría y recaudación**

Período	Total de vehículos	Categorías				Recaudación en pesos
		Automotores livianos ¹	Colectivos y camiones livianos ²	Camiones pesados ³	UTEq ⁴	
Total						
1999	235.135.785	208.812.307	18.206.934	8.116.544	272.781.078	352.288.827
2000	250.946.843	222.451.639	20.145.050	8.350.154	291.137.848	369.402.304
2000 Mar	21.544.110	19.036.317	1.779.582	728.211	25.069.678	31.457.474
Abr	20.156.488	17.928.953	1.590.895	636.640	23.269.847	29.899.286
May	20.185.781	17.868.058	1.633.425	684.298	23.472.897	29.487.014
Jun	19.786.515	17.525.191	1.593.950	667.374	22.995.276	29.182.152
Jul	20.793.989	18.445.945	1.650.460	697.584	24.136.428	30.693.276
Ago	21.211.364	18.782.336	1.723.218	705.810	24.645.430	31.257.293
Sep	20.706.094	18.311.894	1.706.087	688.113	24.074.518	30.215.522
Oct	21.675.739	19.231.478	1.748.990	695.271	25.086.188	31.556.853
Nov	21.115.186	18.701.859	1.693.744	719.583	25.540.537	31.455.473
Dic	23.343.434	20.854.695	1.747.819	740.920	26.857.783	34.117.278
2001 Ene	20.658.876	18.294.680	1.639.114	725.082	24.015.248	31.480.107
Feb	19.200.030	17.024.815	1.509.516	665.699	22.285.481	29.550.455
Mar	21.090.214	18.715.754	1.681.938	692.522	24.427.263	30.620.784
Autopista Buenos Aires-La Plata						
1999	41.003.883	38.168.555	1.928.893	906.435	44.959.398	79.144.835
2000	42.532.569	39.697.979	1.891.821	942.769	46.527.302	81.943.263
2000 Mar	3.626.124	3.379.378	167.122	79.624	3.970.775	6.900.202
Abr	3.413.661	3.194.885	148.720	70.056	3.719.118	6.651.696
May	3.334.660	3.111.642	148.514	74.504	3.651.460	6.350.870
Jun	3.277.155	3.059.759	143.959	73.437	3.588.088	6.274.685
Jul	3.538.903	3.308.960	154.196	75.747	3.866.327	6.769.240
Ago	3.538.476	3.303.740	161.118	73.618	3.865.525	6.830.605
Sep	3.374.418	3.148.541	156.992	68.885	3.686.061	6.352.866
Oct	3.564.574	3.321.821	164.015	78.738	3.902.806	6.800.586
Nov	3.523.939	3.279.300	160.377	84.262	3.870.616	6.805.694
Dic	3.954.663	3.699.644	166.294	88.725	4.315.061	7.533.324
2001 Ene	3.791.893	3.523.341	165.523	103.029	4.180.435	7.503.852
Feb	3.630.180	3.371.878	158.842	99.460	4.004.845	7.075.989
Mar	3.683.558	3.428.153	164.694	90.711	4.047.639	6.548.567
Acceso Oeste						
1999	58.055.528	51.484.786	4.512.256	2.058.486	67.595.380	93.432.989
2000	61.441.463	55.313.620	4.216.121	1.911.722	70.327.289	100.959.448
2000 Mar	5.179.510	4.652.534	359.190	167.786	5.947.825	8.526.913
Abr	4.876.859	4.409.980	321.018	145.861	5.552.467	7.965.183
May	4.922.911	4.431.059	335.830	156.022	5.640.649	8.068.191
Jun	4.858.717	4.377.455	329.436	151.826	5.561.402	7.975.574
Jul	5.184.515	4.678.625	346.619	159.271	5.923.434	8.525.966
Ago	5.225.499	4.700.816	362.445	162.238	5.988.062	8.538.249
Sep	5.172.136	4.641.742	367.221	163.173	5.938.652	8.530.925
Oct	5.387.380	4.844.301	380.914	162.165	6.161.645	8.851.978
Nov	5.171.303	4.650.265	359.642	161.396	5.925.134	8.524.702
Dic	5.839.172	5.294.498	380.474	164.200	6.618.995	9.552.061
2001 Ene	5.023.480	4.520.470	351.657	151.353	5.740.733	8.074.389
Feb	4.608.432	4.147.024	324.035	137.373	5.264.701	7.751.689
Mar	5.163.195	4.650.359	346.676	148.160	5.887.837	8.458.540

(sigue)

Cuadro 1.7.3 (conclusión)

Período	Total de vehículos	Categorías				Recaudación en pesos
		Automotores livianos ¹	Colectivos y camiones livianos ²	Camiones pesados ³	UTEq ⁴	
Acceso Ricchieri						
1999	42.131.723	36.585.953	4.275.091	1.270.679	49.459.498	33.472.521
2000	43.106.241	38.020.802	3.827.488	1.257.951	49.910.583	34.359.862
2000 Mar	3.729.260	3.282.821	339.131	107.308	4.321.515	2.977.033
Abr	3.459.475	3.062.991	300.372	96.112	3.986.527	2.832.690
May	3.510.993	3.091.508	313.774	105.711	4.076.622	2.735.417
Jun	3.423.282	3.016.504	304.442	102.336	3.971.106	2.706.628
Jul	3.571.749	3.155.457	310.459	105.833	4.134.467	2.792.616
Ago	3.622.143	3.195.077	319.389	107.677	4.198.134	2.951.372
Sep	3.545.233	3.123.099	317.571	104.563	4.111.261	2.780.769
Oct	3.699.088	3.270.581	324.695	103.812	4.268.567	2.906.734
Nov	3.623.483	3.188.620	321.654	113.209	4.212.713	2.920.517
Dic	3.936.229	3.486.397	330.103	119.729	4.547.180	3.105.277
2001 Ene	3.610.627	3.178.132	316.109	116.386	4.200.896	2.847.166
Feb	3.294.638	2.905.100	285.892	103.646	3.823.984	2.648.204
Mar	3.648.984	3.227.964	311.028	109.992	4.219.111	2.845.195
Acceso Norte						
1999	92.455.667	81.287.797	7.386.008	3.781.862	108.925.692	145.497.525
2000	95.766.190	82.508.809	9.626.536	3.630.845	114.148.529	146.388.525
2000 Mar	8.292.400	7.108.883	862.183	321.334	9.927.743	12.685.378
Abr	7.734.285	6.683.095	773.872	277.318	9.171.791	12.026.598
May	7.788.700	6.707.809	788.234	292.657	9.285.868	11.804.159
Jun	7.621.968	6.562.321	769.219	290.428	9.096.062	11.723.559
Jul	7.857.794	6.765.534	791.830	300.430	9.378.864	12.070.225
Ago	8.185.638	7.044.744	831.193	309.701	9.770.577	12.497.096
Sep	7.989.721	6.873.164	816.597	299.960	9.535.021	12.036.248
Oct	8.353.021	7.219.292	830.232	303.497	9.914.263	12.446.531
Nov	8.140.265	7.026.476	802.980	310.809	9.700.842	12.663.279
Dic	8.827.032	7.689.914	820.448	316.670	10.409.837	13.293.732
2001 Ene	7.497.537	6.439.435	757.087	301.015	8.974.381	12.449.890
Feb	6.999.729	6.028.338	696.384	275.007	8.353.800	11.511.844
Mar	7.928.974	6.843.784	794.827	290.363	9.424.447	12.215.369
Autopista Ezeiza-Cañuelas						
2000	8.100.380	6.910.429	583.084	606.867	10.224.145	5.751.206
2000 Mar	716.816	612.701	51.956	52.159	901.820	367.948
Abr	672.208	578.002	46.913	47.293	839.944	423.119
May	628.517	526.040	47.073	55.404	818.298	528.377
Jun	605.393	509.152	46.894	49.347	778.618	501.706
Jul	641.028	537.369	47.356	56.303	833.336	535.229
Ago	639.608	537.959	49.073	52.576	823.132	439.971
Sep	624.586	525.348	47.706	51.532	803.523	514.714
Oct	671.676	575.483	49.134	47.059	838.907	551.024
Nov	656.196	557.198	49.091	49.907	831.232	541.281
Dic	786.338	684.242	50.500	51.596	966.710	632.884
2001 Ene	735.339	633.302	48.738	53.299	918.803	604.810
Feb	667.051	572.475	44.363	50.213	838.151	562.729
Mar	665.503	565.494	46.713	53.296	848.229	553.113

¹Comprende motocicletas, vehículos de dos ejes y hasta 2,10 m de altura.

²Comprende vehículos de hasta cuatro ejes y menos de 2,10 m de altura.

³Comprende vehículos de más de dos ejes y más de 2,10 m de altura.

⁴Son Unidades Técnicas Equivalentes expresadas en términos de automotores livianos y calculadas según la relación del costo del peaje de las distintas categorías de vehículos.

Nota: la Autopista Buenos Aires-La Plata comenzó a operar en julio de 1995. El Acceso Oeste comenzó a operar en junio de 1997; en septiembre de 1998, se habilitó el puesto de peaje de Avenida General Paz a Vergara. El Acceso Ricchieri comenzó a operar en marzo de 1997. El Acceso Norte comenzó a operar en julio de 1996. La Autopista Ezeiza-Cañuelas comenzó a operar el 20 de octubre de 1999.

Fuente: Órgano de Control de las Concesiones de la Red de Accesos a la Ciudad de Buenos Aires

Cuadro 1.8.1 Líneas instaladas, líneas en servicio y teléfonos públicos del servicio telefónico básico

Período	Líneas instaladas				Líneas en servicio			
	Cantidad	Variación %			Cantidad	Variación %		
		respecto al período anterior	respecto a igual período del año anterior	respecto a diciembre del año anterior		respecto al período anterior	respecto a igual período del año anterior	respecto a diciembre del año anterior
2000 Mar	8.070.866	0,3	2,8	0,7	7.332.609	0,5	3,0	1,5
Abr	8.087.962	0,2	2,9	0,9	7.368.437	0,5	3,7	2,0
May	8.139.602	0,6	3,0	1,6	7.429.732	0,8	4,5	2,9
Jun	8.174.181	0,4	3,3	2,0	7.496.408	0,9	5,2	3,8
Jul	8.216.490	0,5	3,7	2,6	7.573.233	1,0	6,7	4,8
Ago	8.274.598	0,7	4,0	3,3	7.655.435	1,1	7,9	6,0
Sep	8.349.678	0,9	4,9	4,2	7.727.359	0,9	8,7	7,0
Oct	8.373.485	0,3	5,1	4,5	7.785.467	0,8	9,0	7,8
Nov	8.419.388	0,5	5,2	5,1	7.832.785	0,6	9,1	8,4
Dic	8.461.856	0,5	5,6	5,6	7.894.205	0,8	9,3	9,3
2001 Ene	8.484.408	0,3	5,7	0,3	7.925.685	0,4	9,2	0,4
Feb	8.513.566	0,3	5,8	0,6	7.965.136	0,5	9,2	0,9
Mar	8.544.563	0,4	5,9	1,0	7.989.665	0,3	9,0	1,2

Período	Teléfonos públicos			
	Cantidad	Variación %		
		respecto al período anterior	respecto a igual período del año anterior	respecto a diciembre del año anterior
2000 Mar	151.780	0,1	26,3	0,7
Abr	152.382	0,4	23,1	1,1
May	153.035	0,4	20,3	1,5
Jun	153.050	--	17,0	1,5
Jul	153.302	0,2	13,7	1,7
Ago	153.348	--	11,7	1,7
Sep	153.553	0,1	6,9	1,9
Oct	154.298	0,5	5,3	2,4
Nov	155.329	0,7	3,7	3,0
Dic	156.603	0,8	3,9	3,9
2001 Ene	157.595	0,6	4,4	0,6
Feb	158.134	0,3	4,3	1,0
Mar	158.462	0,2	4,4	1,2

Nota: la cantidad de teléfonos públicos ha sido revisada a partir de abril de 1999 por nueva información aportada por la Comisión Nacional de Comunicaciones.
Fuente: Comisión Nacional de Comunicaciones

Cuadro 1.8.2 Llamadas nacionales del servicio telefónico básico, según tipo de llamada

Período	Llamadas urbanas				Llamadas interurbanas			
	Cantidad en miles	Variación %			Cantidad en miles	Variación %		
		respecto al período anterior	respecto a igual período del año anterior	del acumulado desde enero hasta cada mes del mismo año respecto a igual acumulado del año anterior		respecto al período anterior	respecto a igual período del año anterior	del acumulado desde enero hasta cada mes del mismo año respecto a igual acumulado del año anterior
1999	12.319.147	-3,6	///	///	1.661.586	13,3	///	///
2000	12.411.288	0,7	///	///	1.713.522	3,1	///	///
2000 Mar	1.069.131	20,0	--	-2,8	154.044 ^e	15,6	-0,3	1,4
Abr	989.454	-7,5	-4,6	-3,3	146.341 ^e	-5,0	-5,1	-0,4
May	1.033.220	4,4	5,7	-1,5	153.805 ^e	5,1	3,3	0,4
Jun	1.018.652	-1,4	3,7	-0,6	139.781 ^e	-9,1	9,6	1,8
Jul	1.094.492	7,4	4,9	0,2	142.859 ^e	2,2	6,1	2,4
Ago	1.065.806	-2,6	1,5	0,3	140.952 ^e	-1,3	1,4	2,3
Sep	1.057.098	-0,8	-0,6	0,2	136.029 ^e	-3,5	4,2	2,5
Oct	1.112.084	5,2	3,3	0,6	142.014 ^e	4,4	11,6	3,3
Nov	1.069.204	-3,9	1,4	0,6	141.930 ^e	-0,1	3,8	3,3
Dic	1.111.894	4,0	1,9	0,7	147.909 ^e	4,2	0,9	3,1
2001 Ene	897.543	-19,3	-0,2	-0,2	135.369 ^e	-8,5	0,6	0,6
Feb	869.835	-3,1	-2,3	-1,3	126.423 ^e	-6,6	-5,1	-2,3
Mar	1.057.521 ^e	21,6	-1,1	-1,2	141.785 ^e	12,2	-8,0	-4,3

Fuente: Comisión Nacional de Comunicaciones

Llamadas del servicio telefónico básico, según tipo de llamada

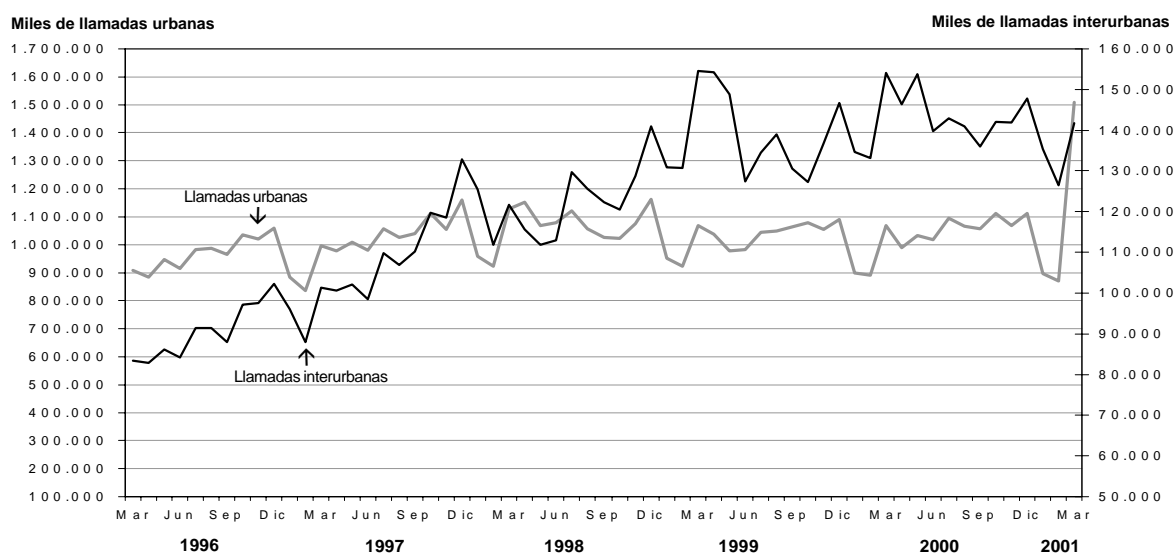

Cuadro 1.8.3 Llamadas internacionales y minutos tasados del servicio telefónico básico

Período	Llamadas internacionales de salida				Llamadas internacionales de entrada			
	Miles de llamadas	Variación %			Miles de llamadas	Variación %		
		respecto al período anterior	respecto a igual período del año anterior	del acumulado desde enero hasta cada mes del mismo año respecto a igual acumulado del año anterior		respecto al período anterior	respecto a igual período del año anterior	del acumulado desde enero hasta cada mes del mismo año respecto a igual acumulado del año anterior
1999	87.913	14,1	///	///	125.976	4,7	///	///
2000	105.329	19,8	///	///	133.860	6,3	///	///
2000 Mar	8.680 ^e	12,0	22,2	20,7	11.557 ^e	11,0	6,1	4,5
Abr	8.536 ^e	- 1,7	21,4	20,9	10.820 ^e	- 6,4	6,1	4,9
May	8.784 ^e	2,9	19,6	20,6	11.343 ^e	4,8	4,9	4,9
Jun	8.584 ^e	- 2,3	16,8	20,0	11.361 ^e	0,2	4,6	4,8
Jul	8.842 ^e	3,0	20,3	20,0	11.664 ^e	2,7	7,4	5,2
Ago	8.478 ^e	- 4,1	20,7	20,1	10.788 ^e	- 7,5	7,5	5,5
Sep	8.674 ^e	2,3	21,0	20,2	11.196 ^e	3,8	8,2	5,8
Oct	9.145 ^e	5,4	19,5	20,1	11.687 ^e	4,4	7,0	5,9
Nov	8.898 ^e	- 2,7	19,8	20,1	10.625 ^e	- 9,1	7,2	6,0
Dic	10.322 ^e	16,0	17,3	19,8	10.763 ^e	1,3	9,2	6,3
2001 Ene	10.116 ^e	- 2,0	17,1	17,1	12.603 ^e	17,1	8,2	8,2
Feb	9.054 ^e	- 10,5	16,8	17,0	11.242 ^e	- 10,8	8,0	8,1
Mar	9.652 ^e	6,6	11,2	15,0	12.198 ^e	8,5	5,5	7,2

Período	Minutos internacionales tasados de salida				Minutos internacionales tasados de entrada			
	Minutos (en miles)	Variación %			Minutos (en miles)	Variación %		
		respecto al período anterior	respecto a igual período del año anterior	del acumulado desde enero hasta cada mes del mismo año respecto a igual acumulado del año anterior		respecto al período anterior	respecto a igual período del año anterior	del acumulado desde enero hasta cada mes del mismo año respecto a igual acumulado del año anterior
1999	423.139	12,4	///	///	430.979	- 7,0	///	///
2000	440.423	4,1	///	///	387.326	- 10,1	///	///
2000 Mar	35.638 ^e	- 0,1	5,6	4,7	29.964 ^e	- 10,5	- 11,4	- 13,2
Abr	35.695 ^e	0,2	4,4	4,7	29.880 ^e	- 0,3	- 13,4	- 13,3
May	36.634 ^e	2,6	3,6	4,4	30.764 ^e	3,0	- 15,1	- 13,6
Jun	36.277 ^e	- 1,0	2,5	4,1	31.844 ^e	3,5	- 12,5	- 13,4
Jul	37.077 ^e	2,2	4,7	4,2	32.446 ^e	1,9	- 10,9	- 13,1
Ago	36.604 ^e	- 1,3	4,3	4,2	32.304 ^e	- 0,4	- 8,5	- 12,5
Sep	36.913 ^e	0,8	4,7	4,3	33.628 ^e	4,1	- 7,7	- 12,0
Oct	34.855 ^e	- 5,6	4,5	4,3	33.457 ^e	- 0,5	- 4,7	- 11,3
Nov	34.376 ^e	- 1,4	4,3	4,3	31.082 ^e	- 7,1	- 3,9	- 10,7
Dic	41.462 ^e	20,6	2,2	4,1	32.636 ^e	5,0	- 3,6	- 10,1
2001 Ene	39.969 ^e	- 3,6	1,9	1,9	34.855 ^e	6,8	- 2,8	- 2,8
Feb	35.772 ^e	- 10,5	0,3	1,1	32.799 ^e	- 5,9	- 2,0	- 2,4
Mar	35.754 ^e	- 0,1	0,3	0,9	32.471 ^e	- 1,0	8,4	0,8

Fuente: Comisión Nacional de Comunicaciones

Cuadro 1.8.4 Teléfonos en servicio del sistema de telefonía celular móvil

Período	Cantidad de teléfonos	Variación %		
		respecto al período anterior	respecto a igual período del año anterior	respecto a diciembre del año anterior
2000 Mar	4.566.366	1,1	60,1	8,7
Abr	4.681.422	2,5	59,6	11,5
May	4.812.832	2,8	58,9	14,6
Jun	4.953.485	2,9	58,6	18,0
Jul	5.101.262	3,0	54,9	21,5
Ago	5.460.727	7,0	58,8	30,0
Sep	5.608.028	2,7	55,5	33,5
Oct	5.826.699	3,9	53,2	38,8
Nov	5.931.680	1,8	49,1	41,3
Dic	6.049.963	2,0	44,1	44,1
2001 Ene	6.326.627	4,6	44,9	4,6
Feb	6.400.848	1,2	41,7	5,8
Mar	6.439.383	0,6	41,0	6,4

Nota: no se incluyen abonados del sistema PCS.
Fuente: Comisión Nacional de Comunicaciones

Teléfonos en servicio del sistema de telefonía celular móvil

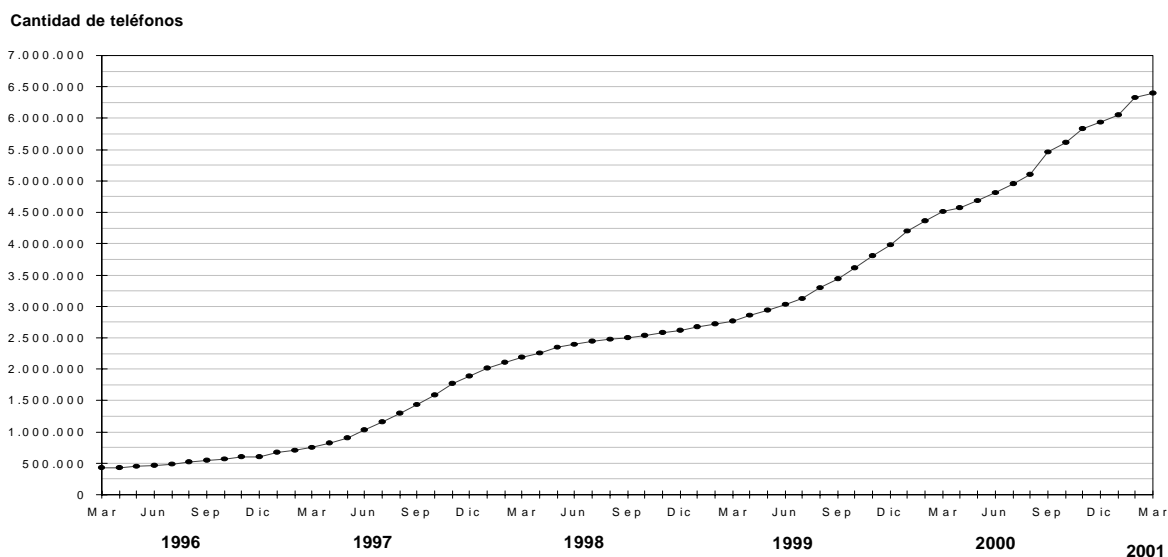

Otros servicios

El sistema de localización de personas –también conocido como radiomensaje, radiollamada, bipper o paging– registra una notable difusión en las principales ciudades del país, y ha acrecentado la oferta del servicio con características específicas. El relevamiento de la información para el análisis de coyuntura cubre la actividad de las empresas establecidas en el Gran Buenos Aires.

Asimismo, la televisión por cable constituye un fenómeno significativo en la actividad relativa a los medios masivos de comunicación. El INDEC ha iniciado una investigación estadística del sector a través de una encuesta trimestral, de la que participan como informantes las ocho empresas que tienen su administración central en el Gran Buenos Aires.

Cuadro 2.1.1 Servicio de radiomensaje. Abonados al sistema por tipo de servicio

Período	Cantidad de abonados	Servicio	
		Numérico ¹	Alfanumérico ²
1999	108.660	8.638	100.021
2000	75.901	3.197	72.704
2000 Ene	89.231	4.994	84.237
Feb	87.716	4.744	82.972
Mar	84.881	4.477	80.404
Abr	81.448	4.599	76.849
May	78.937	4.009	74.928
Jun	76.418	3.858	72.560
Jul	72.183	3.066	69.117
Ago	70.865	2.564	68.301
Sep	69.270	2.478	66.792
Oct	69.048	1.263	67.785
Nov	65.614	1.178	64.436
Dic	65.199	1.134	64.065
2001 Ene	63.954	1.078	62.876
Feb	61.164	1.033	60.131
Mar	62.211	1.003	61.208

¹ Permite sólo transmitir mensajes utilizando números.

² Permite leer los mensajes en forma completa a través del receptor.

Cuadro 2.1.2 Servicio de radiomensaje. Mensajes emitidos y facturación por la prestación del servicio

Período	Total de mensajes	Total facturación en pesos
1999	49.125.663	32.790.666
2000	40.684.320	19.042.823
2000 Ene	3.055.235	1.856.372
Feb	2.979.350	1.759.346
Mar	3.402.599	1.702.958
Abr	3.109.018	1.647.689
May	3.106.566	1.605.666
Jun	2.940.428	1.503.543
Jul	3.240.804	1.560.073
Ago	3.356.135	1.467.287
Sep	3.507.268	1.425.041
Oct	3.811.002	1.598.946
Nov	3.923.693	1.435.899
Dic	4.252.222	1.480.003
2000 Ene	3.579.955	1.468.740
Feb	3.054.723	1.205.860
Mar	3.372.162	1.253.137

Cuadro 2.2.1 Televisión por cable. Abonados al servicio, por jurisdicción¹

Período	Total	Jurisdicción	
		Gran Buenos Aires ²	Resto del país ³
		número	
2000			
Trimestre I	2.895.120	1.557.233	1.337.887
Trimestre II	2.910.816	1.551.508	1.359.308
Trimestre III	2.893.164	1.579.349	1.313.815
Trimestre IV	2.876.713	1.593.757	1.282.956
2001			
Trimestre I	2.862.320	1.628.128	1.234.192

¹La cantidad de abonados puede estar afectada por la movilidad de sistemas ubicados en las jurisdicciones mencionadas por parte de los operadores de sistemas múltiples.

²Comprende: Ciudad de Buenos Aires, Almirante Brown, Avellaneda, Berazategui, E.Echeverría, Ezeiza, Florencio Varela, General San Martín, Hurlingham, Ituzaingó, José C.Paz, La Matanza, Lanús, Lomas de Zamora, Malvinas Argentinas, Merlo, Moreno, Morón, Quilmes, San Fernando, San Isidro, San Miguel, Tigre, Tres de Febrero y Vicente López.

³La cantidad de abonados de la categoría "Resto del país" no representa la totalidad de abonados al sistema de cable en esa jurisdicción, sino que corresponde a los abonados al servicio prestado en esa jurisdicción por las empresas informantes. El importante crecimiento que se observa en el segundo trimestre de 1998 es consecuencia de la absorción de empresas del interior del país por parte de las empresas que se relevan.

Cuadro 2.2.2 Televisión por cable. Tamaño de las empresas según cantidad de abonados. Primer trimestre de 2001

Abonados	Empresas	Cantidad promedio de abonados	Participación en el total de abonados
		número	%
Total	8	357.790	100
más de 100.000	3	927.503	97
menos de 100.000	5	15.962	3

**Cuadro 2.2.3 Televisión por cable.
Ingresos de las empresas, por tipo de facturación**

Período	Ingresos facturados			
	Total	Abonos, adicionales e instalaciones	Publicidad ¹	Otros
miles de pesos				
2000				
Trimestre I	258.351	253.583	3.892	876
Trimestre II	265.429	258.405	5.775	1.249
Trimestre III	270.993	263.777	6.442	774
Trimestre IV	259.021	252.651	5.653	717
2001				
Trimestre I	259.602	252.522	6.293	787

¹Corresponde a los ingresos por publicidad contratada directamente con la empresa de TV por cable. No se incluye la publicidad de las señales de cable.

**Cuadro 2.2.4 Televisión por cable.
Facturación de las empresas, por abonado**

Período	Facturación promedio mensual en pesos por abonado ¹
2000	
Trimestre I	29,2
Trimestre II	30,5
Trimestre III	30,8
Trimestre IV	29,9
2001	
Trimestre I	29,4

¹Estos datos no hacen mención al valor del abono sino a la facturación promedio por abonado que las empresas perciben, ya que éstas últimas realizan una previsión por incobrabilidad.

**Cuadro 2.2.5 Televisión por cable.
Personal ocupado por tipo de función**

Período	Total	Personal ocupado		
		Administración y Comercialización	Técnico, control y producción	Otros
número				
2000				
Trimestre I	7.594	3.736	3.769	89
Trimestre II	7.753	3.766	3.902	85
Trimestre III	7.048	3.674	3.291	83
Trimestre IV	6.897	4.013	2.809	75
2001				
Trimestre I	6.557	3.384	3.061	112

Cuadro 2.2.6 Televisión por cable. Cantidad de señales promedio según género y origen. Primer trimestre de 2001

Género	Total	Nacionales	Extranjeras
número			
Total de señales	79	37	42
Cines y series	14	5	9
Deportivos	5	2	3
Documentales	9	4	5
Musicales	5	3	2
Informativos	5	4	1
Infantiles	6	2	4
Femeninos	3	2	1
Aire	5	5	–
Internacionales	9	–	9
Variedades	11	8	3
Codificados	7	2	5

Comercio

Desde el desarrollo alcanzado por los centros de compras, el INDEC determinó poner en marcha una encuesta de periodicidad mensual, con el objetivo de elaborar series relativas a: volúmenes de ventas según jurisdicción y rubro, ventas promedio por metro cuadrado, cantidad de locales y área bruta locativa, personal ocupado, cantidad de salas cinematográficas y espectadores por sala. Además, se cubre información sobre aspectos tales como personal ocupado por las administraciones, ingre-

sos de las administraciones, tamaño de los locales y facturación promedio de los locales. La encuesta releva veintiseis centros de compras del Gran Buenos Aires.

De manera análoga, el INDEC releva mensualmente la actividad de 76 empresas del sector supermercados. La encuesta proporciona datos sobre la evolución de las ventas totales, valor de las ventas por metro cuadrado, número de operaciones y monto promedio de cada compra, personal ocupado, sueldos y salarios.

**Cuadro 3.1.1 Centros de compras
Evolución de las ventas totales**

Periodo	Ventas totales
	millones de pesos
1999	1.836
2000	1.798
2000 Mar	136
Abr	157
May	147
Jun	165
Jul	187
Ago	144
Sep	135
Oct	145
Nov	127
Dic	207
2001 Ene	123
Feb	106
Mar ^e	136

Evolución mensual de las ventas en centros de compras

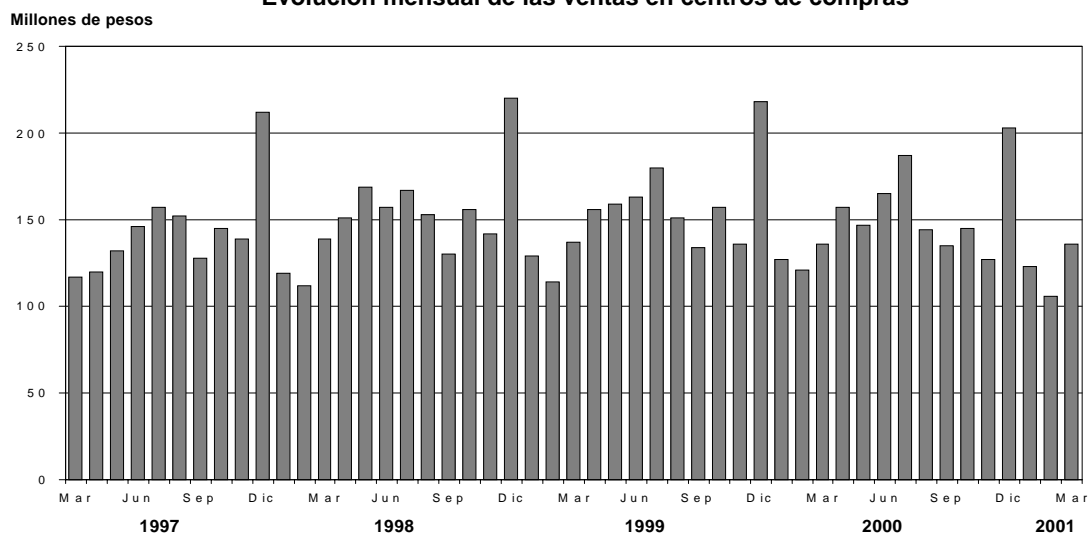

Cuadro 3.1.2 Centros de compras. Ventas por rubro, según jurisdicción

Período	Total	Indumentaria calzado y marroquinería	Ropa y accesorios deportivos	Amoblamientos, decoración y textiles para el hogar	Patio de comidas, alimentos y kioscos
miles de pesos					
Total del Gran Buenos Aires					
2000 Feb	120.667	42.544	4.821	7.379	19.424
Mar	135.731	52.761	6.673	8.562	19.453
Abr	156.479	70.178	6.831	7.855	20.656
May	146.597	65.087	6.119	7.344	19.243
Jun	165.319	76.400	7.827	7.999	20.283
Jul	187.178	78.080	8.157	8.806	27.075
Ago	144.119	55.411	7.045	7.661	20.448
Sep	135.219	55.844	6.645	7.456	19.204
Oct	145.163	65.039	7.172	7.345	18.989
Nov	126.921	57.042	5.950	6.980	17.030
Dic	206.966	99.690	9.688	9.357	21.442
2001 Ene	123.551	43.839	5.153	5.897	18.414
Feb	106.220	38.560	4.525	6.540	16.635
Ciudad de Buenos Aires					
2000 Feb	55.675	21.581	1.627	4.597	10.238
Mar	64.864	27.764	2.339	5.447	10.639
Abr	74.254	36.355	2.396	4.921	10.942
May	68.937	33.709	2.093	4.686	10.233
Jun	79.864	40.699	2.847	5.248	10.780
Jul	86.180	41.336	2.830	5.572	13.358
Ago	67.695	29.168	2.506	4.695	10.931
Sep	64.797	29.399	2.352	4.732	10.437
Oct	69.907	34.032	2.468	4.598	10.560
Nov	63.514	30.663	2.054	4.467	9.799
Dic	99.175	49.759	3.436	5.688	11.635
2001 Ene	57.361	22.189	1.795	3.671	9.305
Feb	49.784	19.815	1.556	4.054	8.781
24 partidos de la Provincia de Buenos Aires					
2000 Feb	64.992	20.963	3.194	2.782	9.186
Mar	70.867	24.997	4.334	3.115	8.814
Abr	82.225	33.823	4.435	2.934	9.714
May	77.660	31.378	4.026	2.658	9.010
Jun	85.455	35.701	4.980	2.751	9.503
Jul	100.998	36.744	5.327	3.234	13.717
Ago	76.424	26.243	4.539	2.966	9.517
Sep	70.422	26.445	4.293	2.724	8.767
Oct	75.256	31.007	4.704	2.747	8.429
Nov	63.407	26.379	3.896	2.513	7.231
Dic	107.791	49.931	6.252	3.669	9.807
2001 Ene	66.190	21.650	3.358	2.226	9.109
Feb	56.436	18.745	2.969	2.486	7.854

Cuadro 3.1.2 (conclusión)

Electrónicos, CD, electrodo- mésticos y computación	Juguetería	Librería y papelería	Diversión y esparcimiento	Perfumería y farmacia	Otros
miles de pesos					
19.038	1.659	1.909	12.205	3.096	8.592
21.616	1.975	2.526	9.940	3.652	8.573
23.206	2.070	2.350	11.384	4.071	7.878
21.631	1.989	2.154	11.729	3.841	7.460
22.338	2.215	2.421	13.704	4.279	7.853
25.397	2.701	2.459	21.805	4.584	8.114
22.875	4.657	2.282	12.166	4.131	7.443
19.255	1.751	2.022	11.455	4.194	7.393
21.621	1.824	2.179	8.256	4.774	7.964
17.953	1.788	1.767	7.423	3.694	7.294
29.764	6.536	3.555	8.191	6.074	12.669
22.642	2.584	1.939	11.529	3.220	8.334
17.418	1.373	1.656	9.165	2.946	7.402
7.043	781	1.068	2.357	1.539	4.844
7.843	1.020	1.422	1.982	1.832	4.576
8.613	1.063	1.363	2.369	2.194	4.038
7.880	989	1.263	2.094	2.080	3.910
8.504	1.148	1.461	2.553	2.407	4.217
9.473	1.356	1.504	3.851	2.503	4.397
8.394	2.006	1.389	2.267	2.329	4.010
7.036	903	1.191	2.335	2.405	4.007
7.238	938	1.281	1.970	2.765	4.057
7.007	915	1.050	1.635	2.091	3.833
11.300	2.941	2.049	2.165	3.385	6.817
8.595	1.185	1.103	3.065	1.618	4.835
6.111	688	926	2.218	1.529	4.106
11.995	878	841	9.848	1.557	3.748
13.773	955	1.104	7.958	1.820	3.997
14.593	1.007	987	9.015	1.877	3.840
13.751	1.000	891	9.635	1.761	3.550
13.834	1.067	960	11.151	1.872	3.636
15.924	1.345	955	19.754	2.081	3.717
14.481	2.651	893	9.899	1.802	3.433
12.219	848	831	9.120	1.789	3.386
14.383	886	898	6.286	2.009	3.907
10.946	873	717	5.788	1.603	3.461
18.464	3.595	1.506	6.026	2.689	5.852
14.047	1.399	836	8.464	1.602	3.499
11.307	685	730	6.947	1.417	3.296

Cuadro 3.1.3 Centros de compras. Cantidad de locales activos, área bruta locativa, ventas por local y por metro cuadrado y espectadores de cine

Período	Cantidad de centros de compras	Cantidad de locales activos con volumen de ventas disponible	Área bruta locativa de los locales activos	Ventas promedio por local activo	Ventas promedio por m ²	Espectadores de cine
	número	número	m ²	miles de pesos	pesos	número
Total						
2000 Feb	25	2.107	364.719	57	331	1.135.824
Mar	25	2.105	364.482	65	372	867.920
Abr	25	2.103	366.332	74	427	906.818
May	25	2.104	379.444	70	386	990.010
Jun	25	2.084	377.837	79	438	1.314.816
Jul	25	2.085	378.226	90	495	2.074.385
Ago	25	2.084	377.990	69	381	1.173.662
Sep	25	2.070	376.308	65	359	1.072.974
Oct	25	2.077	376.879	70	385	776.718
Nov	25	2.098	379.168	61	335	612.292
Dic	26	2.109	380.387	98	544	819.210
2001 Ene	26	2.083	377.575	59	327	1.220.920
Feb	26	2.073	375.949	51	282	989.965
Ciudad de Buenos Aires						
2000 Feb	13	1.086	127.304	51	437	276.028
Mar	13	1.086	127.254	60	510	237.776
Abr	13	1.084	129.135	69	575	260.906
May	13	1.093	146.013	63	472	231.533
Jun	13	1.075	144.444	74	553	357.800
Jul	13	1.074	144.465	80	597	454.255
Ago	13	1.073	144.337	63	469	306.758
Sep	13	1.058	142.441	61	455	308.407
Oct	13	1.064	142.589	66	490	235.561
Nov	13	1.085	144.102	59	441	178.767
Dic	14	1.082	143.481	92	691	248.612
2001 Ene	14	1.085	143.999	53	398	339.175
Feb	14	1.077	143.418	46	347	285.070
24 partidos de la Provincia de Buenos Aires						
2000 Feb	12	1.021	237.415	64	274	859.796
Mar	12	1.019	237.228	70	299	630.144
Abr	12	1.019	237.197	81	347	645.912
May	12	1.011	233.431	77	333	758.477
Jun	12	1.009	233.393	85	366	957.016
Jul	12	1.011	233.761	100	432	1.620.130
Ago	12	1.011	233.653	76	327	866.904
Sep	12	1.012	233.867	70	301	764.567
Oct	12	1.013	234.290	74	321	541.157
Nov	12	1.013	235.066	63	270	433.525
Dic	12	1.027	236.906	105	455	570.598
2001 Ene	12	998	233.576	66	283	881.745
Feb	12	996	233.531	57	242	704.895

Cuadro 3.2.1 Supermercados. Ventas totales, ventas por metro cuadrado y ventas por operación, según jurisdicción

Período	Ventas totales en miles de pesos	Superficie cubierta en m ²	Ventas por m ²	Número de operaciones	Ventas por operación en pesos
Total					
2000 Feb	1.101.436	1.805.867	610	56.703.205	19,4
Mar	1.207.501	1.842.842	655	60.607.814	19,9
Abr	1.229.034	1.844.242	666	60.273.513	20,4
May	1.123.687	1.857.765	605	58.302.183	19,3
Jun	1.134.222	1.881.321	603	59.249.503	19,1
Jul	1.234.577	1.903.047	649	62.934.986	19,6
Ago	1.156.104	1.915.840	603	62.010.670	18,6
Sep	1.162.938	1.939.010	600	61.998.240	18,8
Oct	1.191.667	1.962.012	607	64.019.658	18,6
Nov	1.140.428	1.966.987	580	61.804.538	18,5
Dic	1.523.957	2.005.177	760	72.505.674	21,0
2001 Ene	1.113.771	2.008.613	554	60.125.673	18,5
Feb	1.060.632	2.008.913	528	57.669.405	18,4
Ciudad de Buenos Aires					
2000 Feb	237.155	313.930	755	12.552.192	18,9
Mar	272.916	314.715	867	14.021.753	19,5
Abr	272.930	314.865	867	13.687.160	19,9
May	258.784	315.165	821	13.531.150	19,1
Jun	259.032	319.831	810	13.786.250	18,8
Jul	276.181	323.697	853	14.276.810	19,3
Ago	262.166	324.759	807	14.061.320	18,6
Sep	261.563	325.634	803	13.604.704	19,2
Oct	264.568	327.493	808	13.911.308	19,0
Nov	258.289	329.293	784	13.865.698	18,6
Dic	320.673	329.825	972	15.387.871	20,8
2001 Ene	224.060	331.747	675	12.537.606	17,9
Feb	222.496	331.747	671	12.064.431	18,4
24 partidos de la Provincia de Buenos Aires¹					
2000 Feb	341.411	540.808	631	13.728.591	24,9
Mar	377.086	550.154	685	14.894.445	25,3
Abr	386.047	552.484	699	15.512.338	24,9
May	347.188	557.337	623	15.258.546	22,8
Jun	352.850	562.297	628	15.558.025	22,7
Jul	380.933	563.837	676	15.869.148	24,0
Ago	357.270	565.277	632	15.645.616	22,8
Sep	364.020	576.729	631	16.009.223	22,7
Oct	375.598	582.926	644	16.460.139	22,8
Nov	360.963	582.966	619	15.479.987	23,3
Dic	487.498	595.289	819	18.893.613	25,8
2001 Ene	336.999	598.820	563	15.074.890	22,4
Feb	319.853	599.120	534	13.994.527	22,9
Resto de Buenos Aires					
2000 Feb	160.807	286.000	562	8.312.823	19,3
Mar	160.971	296.368	543	8.448.006	19,1
Abr	157.680	296.668	532	7.873.947	20,0
May	137.770	297.088	464	7.348.198	18,7
Jun	134.336	297.088	452	7.100.534	18,9
Jul	148.585	302.338	491	7.571.227	19,6
Ago	138.587	304.143	456	7.576.484	18,3
Sep	142.965	307.508	465	7.551.306	18,9
Oct	148.573	308.049	482	8.309.957	17,9
Nov	139.399	310.045	450	8.317.121	16,8
Dic	192.702	313.076	616	9.558.885	20,2
2001 Ene	169.624	315.859	537	8.436.011	20,1
Feb	150.614	315.859	477	7.956.809	18,9

(sigue)

Cuadro 3.2.1 (continuación)

	Período	Ventas totales en miles de pesos	Superficie cubierta en m ²	Ventas por m ²	Número de operaciones	Ventas por operación en pesos
Córdoba						
	2000 Feb	74.119	150.826	491	4.276.737	17,3
	Mar	84.622	150.826	561	4.502.193	18,8
	Abr	87.752	150.826	582	4.486.197	19,6
	May	83.253	150.826	552	4.252.138	19,6
	Jun	84.816	150.826	562	4.438.668	19,1
	Jul	93.428	150.526	621	5.220.807	17,9
	Ago	83.915	150.526	557	5.073.699	16,5
	Sep	82.542	151.136	546	5.192.857	15,9
	Oct	83.767	151.136	554	5.138.010	16,3
	Nov	79.138	151.136	524	4.729.690	16,7
	Dic	108.720	151.136	719	5.524.826	19,7
	2001 Ene	81.127	151.136	537	5.020.494	16,2
	Feb	77.788	151.136	515	4.794.757	16,2
Chubut						
	2000 Feb	19.220	27.790	692	1.203.028	16,0
	Mar	20.803	27.790	749	1.202.217	17,3
	Abr	21.687	27.790	780	1.223.740	17,7
	May	20.018	27.790	720	1.177.350	17,0
	Jun	20.243	27.790	728	1.180.820	17,1
	Jul	22.484	27.790	809	1.313.063	17,1
	Ago	21.627	27.790	778	1.340.820	16,1
	Sep	21.349	27.790	768	1.330.328	16,0
	Oct	21.804	27.790	785	1.356.453	16,1
	Nov	21.262	27.790	765	1.284.293	16,6
	Dic	28.940	27.790	1.041	1.757.436	16,5
	2001 Ene	22.445	27.790	808	1.313.969	17,1
	Feb	20.230	27.790	728	1.239.520	16,3
Entre Ríos						
	2000 Feb	17.877	49.823	359	1.165.200	15,3
	Mar	18.582	49.823	373	1.223.156	15,2
	Abr	18.986	45.823	414	1.221.476	15,5
	May	16.673	45.823	364	1.158.962	14,4
	Jun	16.769	45.823	366	1.141.180	14,7
	Jul	18.386	45.823	401	1.218.016	15,1
	Ago	17.747	49.483	359	1.316.429	13,5
	Sep	17.355	46.447	374	1.208.624	14,4
	Oct	17.296	45.797	378	1.258.625	13,7
	Nov	16.967	45.097	376	1.251.025	13,6
	Dic	23.520	44.667	527	1.385.184	17,0
	2001 Ene	17.320	44.867	386	1.148.793	15,1
	Feb	16.406	44.867	366	1.087.464	15,1
Mendoza						
	2000 Feb	59.517	103.353	576	4.243.867	14,0
	Mar	65.405	103.353	633	4.522.160	14,5
	Abr	66.326	103.353	642	4.514.647	14,7
	May	58.853	103.353	569	4.095.131	14,4
	Jun	61.425	103.353	594	4.180.676	14,7
	Jul	65.677	103.353	635	4.414.981	14,9
	Ago	62.125	103.353	601	4.361.713	14,2
	Sep	64.892	112.677	576	4.197.611	15,5
	Oct	66.139	124.274	532	4.206.754	15,7
	Nov	61.882	124.274	498	4.236.545	14,6
	Dic	81.082	124.274	652	4.952.041	16,4
	2001 Ene	61.128	119.274	513	4.266.569	14,3
	Feb	58.920	119.274	494	4.354.730	13,5

(sigue)

Cuadro 3.2.1 (continuación)

	Período	Ventas totales en miles de pesos	Superficie cubierta en m ²	Ventas por m ²	Número de operaciones	Ventas por operación en pesos
Neuquén						
	2000 Feb	20.748	42.653	486	1.074.703	19,3
	Mar	22.269	42.653	522	1.180.877	18,9
	Abr	22.943	42.653	538	1.134.780	20,2
	May	21.319	42.653	500	1.081.721	19,7
	Jun	21.750	42.653	510	1.064.566	20,4
	Jul	24.136	42.653	566	1.177.847	20,5
	Ago	22.472	42.653	527	1.165.679	19,3
	Sep	21.169	42.653	496	1.155.455	18,3
	Oct	21.350	42.653	501	1.174.482	18,2
	Nov	20.683	42.653	485	1.143.621	18,1
	Dic	30.102	57.431	524	1.412.054	21,3
	2001 Ene	21.510	57.431	375	1.171.200	18,4
	Feb	20.756	57.431	361	1.153.330	18,0
Santa Fe						
	2000 Feb	45.131	95.122	474	2.567.854	17,6
	Mar	48.880	109.202	448	2.748.615	17,8
	Abr	56.085	109.702	511	2.824.528	19,9
	May	50.399	109.702	459	2.837.521	17,8
	Jun	51.965	114.032	456	2.994.611	17,4
	Jul	56.527	118.922	475	3.092.140	18,3
	Ago	55.439	121.572	456	2.974.867	18,6
	Sep	54.623	122.152	447	3.079.657	17,7
	Oct	55.923	122.152	458	3.142.669	17,8
	Nov	52.988	122.152	434	3.000.776	17,7
	Dic	72.162	123.272	585	3.496.438	20,6
	2001 Ene	49.968	123.272	405	2.829.489	17,7
	Feb	49.783	123.272	404	2.859.624	17,4
Tucumán						
	2000 Feb	19.553	26.940	726	953.150	20,5
	Mar	21.242	26.940	788	934.086	22,7
	Abr	22.202	26.940	824	950.166	23,4
	May	20.412	26.940	758	1.010.125	20,2
	Jun	19.729	26.940	732	1.081.363	18,2
	Jul	21.712	26.940	806	1.133.122	19,2
	Ago	19.847	26.940	737	1.041.519	19,1
	Sep	18.780	26.940	697	1.105.321	17,0
	Oct	19.826	30.398	652	1.168.466	17,0
	Nov	18.724	30.398	616	987.925	19,0
	Dic	28.118	30.398	925	1.229.300	22,9
	2001 Ene	18.459	30.398	607	990.524	18,6
	Feb	18.361	30.398	604	1.098.341	16,7
Otras provincias del Norte²						
	2000 Feb	49.555	79.901	620	3.240.818	15,3
	Mar	52.981	81.672	649	3.313.066	16,0
	Abr	53.720	81.672	658	3.300.015	16,3
	May	51.931	89.622	579	3.340.298	15,5
	Jun	54.293	99.222	547	3.457.188	15,7
	Jul	60.769	99.222	612	3.756.586	16,2
	Ago	52.517	99.222	529	3.496.892	15,0
	Sep	51.709	99.222	521	3.482.037	14,9
	Oct	53.049	99.222	535	3.719.560	14,3
	Nov	48.314	99.222	487	3.616.180	13,4
	Dic	68.665	106.058	647	4.144.669	16,6
	2001 Ene	50.246	106.058	474	3.457.866	14,5
	Feb	47.864	106.058	451	3.484.983	13,7

(sigue)

Cuadro 3.2.1 (conclusión)

Periodo	Ventas totales en miles de pesos	Superficie cubierta en m ²	Ventas por m ²	Número de operaciones	Ventas por operación en pesos
Otras provincias del Centro y del Oeste³					
2000 Feb	18.808	39.062	481	1.107.995	17,0
Mar	20.118	39.062	515	1.313.333	15,3
Abr	20.623	39.062	528	1.210.580	17,0
May	18.502	39.062	474	1.055.484	17,5
Jun	19.129	39.062	490	1.088.140	17,6
Jul	25.821	45.542	567	1.628.893	15,9
Ago	24.318	47.718	510	1.572.428	15,5
Sep	23.221	47.718	487	1.672.634	13,9
Oct	24.480	47.718	513	1.744.295	14,0
Nov	23.430	48.973	478	1.569.462	14,9
Dic	31.572	48.973	645	1.989.153	15,9
2001 Ene	22.856	48.973	467	1.567.074	14,6
Feb	21.358	48.973	436	1.362.413	15,7
Otras provincias del Sur⁴					
2000 Feb	37.535	49.659	756	2.276.247	16,5
Mar	41.626	50.284	828	2.303.907	18,1
Abr	42.053	52.404	802	2.333.939	18,0
May	38.585	52.404	736	2.155.559	17,9
Jun	37.885	52.404	723	2.177.482	17,4
Jul	39.938	52.404	762	2.262.346	17,7
Ago	38.074	52.404	727	2.383.204	16,0
Sep	38.750	52.404	739	2.408.483	16,1
Oct	39.294	52.404	750	2.428.940	16,2
Nov	38.389	52.988	724	2.322.215	16,5
Dic	50.203	52.988	947	2.774.204	18,1
2001 Ene	38.029	52.988	718	2.311.188	16,5
Feb	36.203	52.988	683	2.218.476	16,3

¹Comprende los siguientes partidos de la provincia de Buenos Aires: Almirante Brown, Avellaneda, Berazategui, Esteban Echeverría, Ezeiza, Florencio Varela, General San Martín, Hurlingham, Ituzaingó, José C.Paz, La Matanza, Lanús, Lomas de Zamora, Malvinas Argentinas, Merlo, Moreno, Morón, Quilmes, San Fernando, San Isidro, San Miguel, Tigre, Tres de Febrero y Vicente López.

²Comprende las provincias de Corrientes, Chaco, Formosa, Jujuy, Misiones, Salta y Santiago del Estero.

³Comprende las provincias de Catamarca, La Rioja, San Juan y San Luis.

⁴Comprende las provincias de La Pampa, Río Negro, Santa Cruz y Tierra del Fuego.

Cuadro 3.2.2 Supermercados. Cantidad de cadenas relevadas, cantidad de bocas de expendio, personal ocupado asalariado y sueldos y salarios brutos por categoría

Período	Cantidad de cadenas relevadas	Cantidad de bocas de expendio	Personal ocupado		Sueldos y salarios brutos	
			Gerentes, supervisores y otro personal jerárquico	Cajeros, administrativos, repositores y otros	Gerentes, supervisores y otro personal jerárquico	Cajeros, administrativos, repositores y otros
			número de personas		miles de pesos	
2000 Feb	76	1.142	9.749	80.546	16.050	49.098
Mar	76	1.163	9.905	80.832	17.616	51.629
Abr	76	1.174	9.875	80.915	17.991	52.430
May	76	1.194	9.465	81.366	16.688	51.614
Jun ¹	76	1.209	9.524	81.105	24.172	76.272
Jul	76	1.236	9.158	84.589	18.012	56.883
Ago	76	1.246	9.234	84.792	16.334	52.624
Sep	76	1.256	9.142	86.082	17.137	53.502
Oct	76	1.266	9.622	85.900	16.219	54.322
Nov	76	1.275	9.648	86.137	16.000	53.688
Dic ¹	76	1.291	9.868	88.372	16.253	84.740
2001 Ene	76	1.310	9.921	88.052	16.806	57.386
Feb	76	1.311	10.018	87.660	16.654	54.779

¹En los meses de junio y diciembre se incluye el aguinaldo.

Cuadro 3.2.3 Supermercados. Ventas por grupos de artículos, según jurisdicción

Período		Total	Bebidas	Almacén	Panadería	Lácteos
Total		miles de pesos				
2000	Feb	1.101.436	139.847	235.892	27.136	96.238
	Mar	1.207.501	147.591	267.732	29.758	108.178
	Abr	1.229.034	144.594	297.794	30.629	107.692
	May	1.123.687	128.931	261.467	28.768	106.098
	Jun	1.134.222	131.615	264.488	29.830	107.298
	Jul	1.234.577	141.410	287.314	31.707	114.944
	Ago	1.156.104	137.063	263.866	30.325	108.769
	Sep	1.162.938	138.843	282.358	30.865	109.092
	Oct	1.191.667	146.100	280.991	30.631	109.021
	Nov	1.140.428	144.720	271.512	29.481	104.994
	Dic	1.523.957	250.645	347.360	38.970	116.791
2001	Ene	1.113.771	140.909	245.651	29.194	100.417
	Feb	1.060.632	135.639	238.147	26.981	97.461
Ciudad de Buenos Aires						
2000	Feb	237.155	31.088	43.972	7.576	21.116
	Mar	272.916	34.690	51.883	8.794	25.549
	Abr	272.930	33.640	57.842	9.170	25.490
	May	258.784	30.902	52.894	8.733	26.037
	Jun	259.032	31.997	52.712	8.963	25.184
	Jul	276.181	33.720	55.994	9.387	26.207
	Ago	262.166	33.707	51.730	8.955	25.325
	Sep	261.563	33.197	54.382	8.718	25.371
	Oct	264.568	33.610	54.105	8.726	25.397
	Nov	258.289	33.511	53.145	8.585	24.854
	Dic	320.673	56.514	63.251	10.872	24.559
2001	Ene	224.060	29.573	42.575	7.044	19.524
	Feb	222.496	29.832	42.957	7.018	20.087
24 partidos de la Provincia de Buenos Aires¹						
2000	Feb	341.411	47.947	68.583	7.388	26.133
	Mar	377.086	52.904	81.320	8.149	29.833
	Abr	386.047	50.059	89.807	8.943	30.692
	May	347.188	45.668	78.022	8.320	29.897
	Jun	352.850	46.318	80.435	8.763	30.522
	Jul	380.933	49.271	86.846	9.240	32.386
	Ago	357.270	48.716	79.158	8.826	30.767
	Sep	364.020	48.599	89.728	9.473	30.994
	Oct	375.598	54.351	89.154	9.180	30.970
	Nov	360.963	54.081	86.456	8.965	29.888
	Dic	487.498	88.358	110.379	12.340	32.878
2001	Ene	336.999	46.533	75.896	8.167	25.872
	Feb	319.853	44.657	73.267	7.877	25.375
Resto de Buenos Aires						
2000	Feb	160.807	20.973	33.740	5.097	15.248
	Mar	160.971	18.899	35.602	4.826	15.265
	Abr	157.680	19.013	38.775	4.744	15.226
	May	137.770	15.660	33.233	4.250	14.183
	Jun	134.336	15.250	32.422	4.233	14.073
	Jul	148.585	16.677	36.238	4.591	15.471
	Ago	138.587	15.666	33.580	4.351	14.713
	Sep	142.965	16.237	36.303	4.392	15.274
	Oct	148.573	17.083	36.853	4.422	15.854
	Nov	139.399	16.782	34.471	4.223	15.147
	Dic	192.702	31.529	46.344	5.934	17.478
2001	Ene	169.624	23.423	37.637	6.409	18.094
	Feb	150.614	20.294	34.767	4.806	16.336

Cuadro 3.2.3

Carnes	Verdulería y frutería	Alimentos preparados y rotisería	Artículos de limpieza y perfumería	Indumentaria, calzado y textiles	Electrónica y artículos para el hogar	Otros
miles de pesos						
123.253	60.011	33.217	163.026	39.098	44.158	139.560
137.849	64.776	32.921	175.314	40.472	47.323	155.587
140.390	61.987	32.843	171.488	43.322	51.424	146.871
130.327	57.405	30.650	155.828	39.893	51.765	132.555
132.153	56.878	32.473	154.773	40.065	53.076	131.573
140.971	59.240	33.540	166.535	41.715	70.559	146.642
133.672	59.719	31.435	156.449	33.426	56.725	144.655
134.818	61.884	27.532	162.378	31.884	55.243	128.041
135.251	66.481	28.101	162.702	34.494	70.775	127.120
129.118	64.972	26.708	157.848	31.801	59.551	119.723
163.674	77.136	33.634	190.782	48.803	87.424	168.738
122.346	58.984	26.803	162.373	33.550	59.434	134.110
119.010	56.909	25.754	153.575	30.680	46.832	129.644
28.650	17.233	9.220	33.169	5.452	9.624	30.055
34.817	19.912	9.878	37.201	5.668	10.573	33.951
34.685	18.611	9.953	35.311	5.954	10.510	31.764
33.171	17.766	9.246	33.339	5.822	10.941	29.933
33.852	17.308	9.248	33.424	5.885	10.341	30.118
35.178	18.038	10.148	35.238	6.204	13.183	32.884
32.963	18.237	9.388	33.249	5.178	10.864	32.570
32.208	18.405	8.233	34.209	4.872	10.988	30.980
32.735	19.919	8.724	34.249	5.335	12.852	28.916
31.820	19.249	8.383	33.660	5.290	11.755	28.037
37.611	20.974	9.879	37.920	7.523	14.851	36.719
26.356	15.803	7.569	31.107	4.873	13.215	26.421
26.876	15.939	7.461	30.384	4.611	9.842	27.489
36.895	17.480	9.312	48.306	11.926	14.657	52.784
41.140	18.546	9.668	52.311	11.228	15.095	56.892
42.259	17.886	10.074	51.629	12.191	15.929	56.578
37.876	16.387	8.930	46.877	11.098	14.375	49.738
39.060	16.217	9.137	47.349	11.083	14.064	49.902
41.127	16.835	10.093	50.886	11.502	17.234	55.513
39.105	16.808	9.215	47.325	9.562	14.086	53.702
39.887	17.589	7.181	49.695	8.886	15.210	46.778
40.628	18.845	7.274	49.911	9.641	19.123	46.521
39.177	17.951	7.018	48.045	8.997	17.344	43.041
51.137	22.635	9.170	59.810	13.909	24.462	62.420
36.013	16.427	6.844	47.863	9.143	19.860	44.381
34.471	15.844	6.552	45.092	8.363	15.381	42.974
16.828	9.500	3.903	23.935	5.367	6.573	19.643
16.987	9.172	3.510	24.041	5.888	6.260	20.521
17.310	8.517	3.534	22.256	5.429	6.160	16.716
15.361	7.603	2.954	19.582	4.702	5.632	14.610
15.185	7.365	2.998	18.644	4.702	5.433	14.031
16.193	7.919	3.331	20.291	4.990	6.478	16.406
15.227	7.952	3.134	19.142	3.989	4.976	15.857
15.869	8.646	2.770	20.456	3.964	5.580	13.474
15.847	9.245	2.859	20.725	4.287	7.006	14.392
13.493	9.878	2.636	19.882	4.086	5.330	13.471
17.835	11.422	3.550	24.531	6.471	7.873	19.735
16.193	10.282	3.287	24.276	5.117	7.707	17.199
14.957	8.984	2.958	21.815	4.555	5.872	15.300

(sigue)

Cuadro 3.2.3 (continuación)

	Período	Total	Bebidas	Almacén	Panadería	Lácteos
Córdoba				miles de pesos		
	2000 Feb	74.119	9.092	18.756	1.023	6.516
	Mar	84.622	10.359	19.522	1.484	7.730
	Abr	87.752	10.481	22.529	1.212	6.860
	May	83.253	9.526	19.343	1.160	7.099
	Jun	84.816	9.927	20.073	1.217	8.088
	Jul	93.428	10.741	21.691	1.224	7.678
	Ago	83.915	9.901	19.506	1.089	7.280
	Sep	82.542	10.164	20.380	1.049	6.852
	Oct	83.767	10.041	19.712	1.031	6.221
	Nov	79.138	9.890	19.389	903	6.277
	Dic	108.720	17.066	25.066	1.075	7.190
	2001 Ene	81.127	10.546	17.569	987	7.040
	Feb	77.722	10.611	16.971	949	7.082
Chubut						
	2000 Feb	19.220	1.812	4.732	581	3.044
	Mar	20.803	1.916	5.105	634	3.264
	Abr	21.687	2.013	5.491	701	3.516
	May	20.018	1.821	4.970	624	3.261
	Jun	20.243	1.860	5.037	644	3.312
	Jul	22.484	2.058	5.606	638	3.519
	Ago	21.627	1.971	5.401	610	3.326
	Sep	21.349	1.970	5.381	624	3.325
	Oct	21.804	2.023	5.476	635	3.321
	Nov	21.262	2.009	5.418	612	3.195
	Dic	28.940	3.277	7.224	778	4.199
	2001 Ene	22.445	2.162	5.640	619	3.378
	Feb	20.230	1.921	5.108	551	3.005
Entre Ríos						
	2000 Feb	17.877	2.091	4.507	438	1.227
	Mar	18.582	1.994	4.756	442	1.326
	Abr	18.986	2.006	5.411	404	1.415
	May	16.673	1.670	4.468	422	1.355
	Jun	16.769	1.638	4.543	435	1.348
	Jul	18.386	1.769	5.020	469	1.517
	Ago	17.747	1.685	4.582	572	1.334
	Sep	17.355	2.002	4.304	571	1.267
	Oct	17.296	1.938	4.393	549	1.191
	Nov	16.967	1.978	4.276	546	1.147
	Dic	23.520	3.847	5.741	757	1.267
	2001 Ene	17.320	1.975	4.193	531	1.113
	Feb	16.406	1.847	4.011	493	1.094
Mendoza						
	2000 Feb	59.517	6.633	14.290	861	4.958
	Mar	65.405	6.179	16.559	916	5.290
	Abr	66.326	6.226	18.155	979	5.560
	May	58.853	5.340	16.078	818	5.191
	Jun	61.425	5.777	16.950	956	5.377
	Jul	65.677	6.256	17.923	1.002	5.762
	Ago	62.125	5.743	16.562	907	5.453
	Sep	64.892	6.071	17.104	1.049	5.605
	Oct	66.139	6.064	16.498	1.086	5.666
	Nov	61.882	6.003	15.655	994	5.240
	Dic	81.082	11.161	20.595	1.164	5.940
	2001 Ene	61.128	6.204	14.280	926	4.095
	Feb	58.920	6.386	13.998	935	5.168

Cuadro 3.2.3

Carnes	Verdulería y frutería	Alimentos preparados y rotisería	Artículos de limpieza y perfumería	Indumentaria, calzado y textiles	Electrónica y artículos para el hogar	Otros
miles de pesos						
6.741	2.952	2.171	11.505	3.450	4.061	7.852
8.126	3.453	972	13.058	4.045	5.080	10.793
8.308	3.360	942	12.436	4.168	7.662	9.794
7.767	3.067	870	11.602	4.124	9.081	9.614
7.930	3.480	875	11.339	3.919	9.749	8.219
8.717	3.180	981	12.247	4.109	13.555	9.305
8.428	3.182	918	11.580	3.024	9.361	9.646
8.322	3.315	808	11.979	2.745	8.610	8.318
7.869	3.528	857	11.676	3.018	10.734	9.080
7.814	3.310	817	11.503	2.568	8.534	8.133
9.666	3.819	1.091	13.969	3.999	13.659	12.120
8.012	3.096	1.125	12.268	2.715	6.138	11.631
7.769	3.251	1.071	11.666	2.374	5.548	10.496
2.344	1.283	561	2.618	959	126	1.160
2.515	1.358	598	2.802	1.080	170	1.361
2.605	1.404	636	2.918	1.088	157	1.158
2.445	1.306	588	2.692	1.018	167	1.126
2.462	1.336	598	2.705	1.022	146	1.121
2.853	1.437	662	2.926	1.130	268	1.387
2.789	1.394	620	2.795	1.027	259	1.435
2.823	1.399	614	2.745	958	215	1.295
2.906	1.457	627	2.806	996	275	1.282
2.868	1.458	596	2.741	928	193	1.244
3.771	1.936	802	3.592	1.321	279	1.761
2.910	1.502	632	2.990	1.019	216	1.377
2.709	1.338	573	2.663	888	175	1.299
2.272	1.005	639	2.339	658	395	2.306
2.380	1.053	571	2.428	800	391	2.441
2.371	992	617	2.445	834	373	2.118
2.187	858	525	2.095	742	382	1.969
2.164	759	558	2.055	802	400	2.067
2.272	769	669	1.996	809	515	2.581
2.324	876	677	2.049	563	441	2.644
2.263	864	681	1.998	532	431	2.442
2.119	893	680	1.985	554	514	2.480
2.119	908	649	1.997	504	443	2.400
2.669	1.167	793	2.419	756	744	3.360
2.097	917	682	2.135	518	660	2.499
2.001	879	673	1.975	523	415	2.495
8.311	2.019	2.025	10.769	1.637	2.669	5.345
8.694	2.171	1.911	11.105	2.016	3.391	7.173
9.224	2.216	1.499	10.957	2.011	3.095	6.404
8.544	1.959	1.314	9.720	1.851	2.513	5.525
8.283	2.021	1.410	9.785	2.108	3.283	5.475
9.288	2.048	1.465	10.825	2.154	3.118	5.836
8.821	2.180	1.318	10.231	1.782	2.750	6.378
9.408	2.269	1.316	10.335	2.320	3.141	6.274
9.001	2.558	1.102	10.264	2.403	5.920	5.577
8.878	2.463	1.050	10.060	2.089	3.663	5.787
10.885	2.658	1.283	10.825	3.072	5.669	7.830
8.375	1.904	1.012	10.890	2.174	3.183	7.085
8.233	1.877	997	10.548	1.986	2.736	6.056

(sigue)

Cuadro 3.2.3 (continuación)

	Período	Total	Bebidas	Almacén	Panadería	Lácteos
				miles de pesos		
Neuquén						
	2000 Feb	20.748	1.781	5.142	463	1.841
	Mar	22.269	1.809	5.643	493	2.007
	Abr	22.943	1.846	6.136	592	2.155
	May	21.319	1.738	5.617	496	2.074
	Jun	21.750	1.734	5.749	499	2.152
	Jul	24.136	1.944	6.272	550	2.390
	Ago	22.472	1.827	5.817	521	2.253
	Sep	21.169	1.852	5.986	513	2.251
	Oct	21.350	1.887	5.883	510	2.184
	Nov	20.683	1.933	5.740	490	2.064
	Dic	30.102	3.835	7.709	727	2.675
	2001 Ene	21.510	2.072	5.526	519	2.109
	Feb	20.576	1.933	5.379	490	2.007
Santa Fe						
	2000 Feb	45.131	5.323	11.106	1.035	3.513
	Mar	48.880	5.346	12.385	1.076	3.860
	Abr	56.085	5.695	14.813	1.224	3.893
	May	50.399	5.006	12.580	1.270	3.933
	Jun	51.965	5.322	12.857	1.393	4.070
	Jul	56.527	5.825	13.905	1.556	4.472
	Ago	55.439	5.693	13.325	1.745	4.265
	Sep	54.623	5.803	13.705	1.681	4.311
	Oct	55.923	5.953	13.671	1.663	4.271
	Nov	52.988	5.871	13.200	1.600	4.016
	Dic	72.162	10.639	16.597	2.076	4.655
	2001 Ene	49.968	5.597	11.602	1.454	3.785
	Feb	49.783	5.674	11.793	1.442	3.844
Tucumán						
	2000 Feb	19.553	2.140	4.434	323	1.852
	Mar	21.242	2.199	5.122	436	2.185
	Abr	22.202	2.325	6.555	225	1.424
	May	20.412	1.940	5.545	199	1.433
	Jun	19.729	1.947	4.676	208	1.403
	Jul	21.712	2.025	5.262	224	2.052
	Ago	19.847	1.891	4.970	201	1.855
	Sep	18.780	2.041	5.013	189	1.606
	Oct	19.826	2.047	4.914	194	1.600
	Nov	18.724	1.961	4.594	165	1.529
	Dic	28.118	4.432	6.540	219	1.809
	2001 Ene	18.459	1.852	3.665	191	1.823
	Feb	18.361	1.910	3.780	188	1.908
Otras provincias del Norte²						
	2000 Feb	49.555	5.254	13.034	1.119	3.611
	Mar	52.981	5.338	14.645	1.195	4.013
	Abr	53.720	5.195	16.044	1.111	3.494
	May	51.931	4.358	14.817	1.239	4.244
	Jun	54.293	4.508	14.882	1.322	4.356
	Jul	60.769	4.868	15.798	1.454	5.025
	Ago	52.517	4.442	13.910	1.235	4.225
	Sep	51.709	4.747	14.362	1.287	4.056
	Oct	53.049	4.769	14.395	1.287	3.953
	Nov	48.314	4.447	13.351	1.121	3.544
	Dic	68.665	9.672	17.738	1.432	4.077
	2001 Ene	50.246	4.613	12.287	1.105	4.474
	Feb	47.864	4.543	11.965	1.070	3.840

Cuadro 3.2.3

Carnes	Verdulería y frutería	Alimentos preparados y rotisería	Artículos de limpieza y perfumería	Indumentaria, calzado y textiles	Electrónica y artículos para el hogar	Otros
miles de pesos						
2.199	1.011	721	3.039	1.226	126	3.199
2.363	1.024	756	3.171	1.441	150	3.412
2.447	1.058	808	3.186	1.504	135	3.076
2.273	1.067	758	2.947	1.356	128	2.865
2.321	1.083	779	2.995	1.313	135	2.990
2.532	1.153	895	2.816	1.376	517	3.691
2.371	1.120	806	2.623	1.098	400	3.636
2.393	1.150	795	2.685	1.038	339	2.167
2.378	1.229	799	2.689	1.077	372	2.342
2.290	1.288	753	2.660	1.001	273	2.191
2.816	1.652	873	3.735	1.970	770	3.340
2.248	1.230	682	3.032	1.202	494	2.396
2.197	1.115	664	2.911	1.136	399	2.525
4.899	2.602	1.516	5.827	1.753	1.398	6.159
5.237	2.805	1.669	6.233	2.131	1.677	6.461
5.579	2.834	1.618	7.118	3.246	3.052	7.013
5.226	2.621	1.909	6.317	2.577	2.757	6.203
5.506	2.621	2.087	6.426	2.537	2.845	6.301
5.745	2.760	1.861	6.741	2.518	3.998	7.146
5.943	2.923	2.231	6.739	1.970	3.104	7.501
5.844	2.947	1.964	6.934	1.919	2.704	6.811
5.847	3.289	1.969	6.849	2.037	3.537	6.837
5.646	3.125	1.796	6.539	1.817	2.913	6.465
7.144	4.013	2.148	8.702	2.717	4.660	8.811
5.248	2.850	1.522	6.492	1.786	2.804	6.828
5.289	2.878	1.526	6.371	1.741	2.190	7.035
1.562	484	221	3.801	1.069	1.378	2.289
1.849	536	229	4.023	914	1.322	2.427
1.846	474	211	4.128	1.152	1.348	2.514
1.760	420	389	3.633	1.109	1.760	2.224
1.643	407	1.309	3.304	1.021	1.719	2.092
1.784	423	210	3.770	950	2.336	2.676
1.657	432	174	3.505	774	2.779	1.609
1.579	448	184	3.572	640	2.199	1.309
1.589	462	207	3.568	742	3.022	1.481
1.537	437	194	3.411	626	2.920	1.350
2.185	611	281	4.148	1.151	4.743	1.999
1.535	399	344	3.455	786	1.432	2.977
1.578	408	339	3.343	655	1.370	2.882
5.764	1.388	1.375	9.381	2.655	1.588	4.386
6.386	1.465	1.514	9.884	1.960	1.552	5.029
6.314	1.368	1.296	10.034	2.219	1.417	5.228
6.663	1.305	1.369	8.897	2.193	2.091	4.755
6.647	1.271	1.740	8.768	2.574	3.136	5.089
7.007	1.334	1.733	9.372	2.787	6.783	4.608
6.240	1.318	1.533	8.365	1.762	4.752	4.735
6.252	1.394	1.565	8.755	1.501	3.810	3.980
6.393	1.419	1.597	8.762	1.720	4.708	4.046
5.801	1.297	1.477	8.254	1.384	4.157	3.481
8.170	1.702	1.987	9.927	2.370	6.581	5.009
5.897	1.232	1.664	8.744	1.659	2.096	6.475
5.786	1.227	1.590	8.171	1.472	1.742	6.458

(sigue)

Cuadro 3.2.3 (conclusión)

Período	Total	Bebidas	Almacén	Panadería	Lácteos
miles de pesos					
Otras provincias del Centro y del Oeste³					
2000 Feb	18.808	1.961	4.212	323	1.380
Mar	20.118	1.907	4.737	311	1.437
Abr	20.623	1.928	5.506	296	1.316
May	18.502	1.580	4.222	280	1.277
Jun	19.129	1.662	4.523	295	1.372
Jul	25.821	2.336	6.585	413	2.090
Ago	24.318	2.098	5.667	387	1.859
Sep	23.221	2.327	5.891	366	1.873
Oct	24.480	2.418	5.890	405	1.941
Nov	23.430	2.403	5.929	371	1.830
Dic	31.572	4.688	7.540	429	2.026
2001 Ene	22.856	2.501	5.101	342	1.896
Feb	21.358	2.357	4.975	319	1.875
Otras provincias del Sur⁴					
2000 Feb	37.535	3.752	9.384	909	5.799
Mar	41.626	4.051	10.453	1.002	6.419
Abr	42.053	4.167	10.730	1.028	6.651
May	38.585	3.722	9.678	957	6.114
Jun	37.885	3.675	9.629	902	6.041
Jul	39.938	3.920	10.174	959	6.375
Ago	38.074	3.723	9.658	926	6.114
Sep	38.750	3.833	9.819	953	6.307
Oct	39.294	3.916	10.047	943	6.452
Nov	38.389	3.851	9.888	906	6.263
Dic	50.203	5.627	12.636	1.167	8.038
2001 Ene	38.029	3.858	9.680	906	6.214
Feb	36.203	3.674	9.206	843	5.840

Cuadro 3.2.3

Carnes	Verdulería y frutería	Alimentos preparados y rotisería	Artículos de limpieza y perfumería	Indumentaria, calzado y textiles	Electrónica y artículos para el hogar	Otros
miles de pesos						
2.460	628	540	3.190	910	1.194	2.010
2.505	624	518	3.374	1.064	1.234	2.407
2.530	608	507	3.332	1.262	1.194	2.144
2.475	555	754	2.871	1.199	1.488	1.801
2.672	561	756	2.911	1.039	1.421	1.917
3.660	784	441	4.072	1.102	2.135	2.203
3.397	828	409	3.707	831	2.599	2.536
3.418	868	358	3.774	659	1.629	2.058
3.479	960	368	3.909	727	2.321	2.062
3.305	954	336	3.888	603	1.754	2.057
4.193	1.090	467	4.553	973	2.779	2.834
3.222	736	431	3.836	670	1.354	2.767
3.038	703	411	3.661	563	944	2.512
4.328	2.426	1.013	5.147	2.036	369	2.372
4.850	2.657	1.127	5.683	2.237	428	2.719
4.912	2.659	1.148	5.738	2.264	392	2.364
4.579	2.491	1.044	5.256	2.102	450	2.192
4.428	2.449	978	5.068	2.060	404	2.251
4.615	2.560	1.051	5.355	2.084	439	2.406
4.407	2.469	1.012	5.139	1.866	354	2.406
4.552	2.590	1.063	5.241	1.850	387	2.155
4.460	2.677	1.038	5.309	1.957	391	2.104
4.370	2.654	1.003	5.208	1.908	272	2.066
5.592	3.457	1.310	6.651	2.571	354	2.800
4.240	2.606	1.009	5.285	1.888	275	2.074
4.106	2.466	939	4.975	1.813	218	2.123

¹ Comprende los siguientes partidos de la provincia de Buenos Aires: Almirante Brown, Avellaneda, Berazategui, Esteban Echeverría, Ezeiza, Florencio Varela, General San Martín, Hurlingham, Ituzaingó, José C. Paz, La Matanza, Lanús, Lomas de Zamora, Malvinas Argentinas, Merlo, Moreno, Morón, Quilmes, San Fernando, San Isidro, San Miguel, Tigre, Tres de Febrero y Vicente López.

² Comprende las provincias de Corrientes, Chaco, Formosa, Jujuy, Misiones, Salta y Santiago del Estero.

³ Comprende las provincias de Catamarca, La Rioja, San Juan y San Luis.

⁴ Comprende las provincias de La Pampa, Río Negro, Santa Cruz y Tierra del Fuego.



Sector Externo

1	Balanza comercial argentina	81
2.1	Distribución porcentual de la exportación por secciones del Sistema Armonizado	82
2.2	Distribución porcentual de la importación por secciones del Sistema Armonizado	82
3	Exportación, importación y saldo de la balanza comercial argentina por secciones y capítulos del Sistema Armonizado	83
4	Exportación, importación y saldo de la balanza comercial argentina por continentes y países	86
5.1	Distribución porcentual de la exportación por Grandes Rubros	88
5.2	Exportación mensual por Grandes Rubros	88
5.3	Exportación por Grandes Rubros	89
6.1	Distribución porcentual de la importación por Uso Económico	90
6.2	Importación mensual por Uso Económico	90
7.1	Balanza comercial argentina con los países del MERCOSUR	92
7.2	Exportación e importación con el MERCOSUR por principales secciones del Sistema Armonizado	94
7.3	Exportación a los países del MERCOSUR por Grandes Rubros	96
7.4	Importación desde los países del MERCOSUR por Uso Económico	98
8.1	Balanza comercial argentina con los países del NAFTA	99
8.2	Exportación e importación con el NAFTA por principales secciones del Sistema Armonizado	101
8.3	Exportación a los países del NAFTA por Grandes Rubros	103
8.4	Importación desde los países del NAFTA por Uso Económico	105
9.1	Balanza comercial argentina con los países de la Unión Europea	106
9.2	Exportación e importación con los países de la Unión Europea por principales secciones del Sistema Armonizado	109
9.3	Exportación a los países de la Unión Europea por Grandes Rubros	112
9.4	Importación desde los países de la Unión Europea por Uso Económico	115
	Secciones y capítulos de la Nomenclatura Común del MERCOSUR	116

El INDEC elabora las estadísticas del comercio exterior principalmente sobre la base de los registros aduaneros de exportación e importación.

Actualmente, todas las aduanas del país registran sus operaciones a través del Sistema Informático María (SIM). Adicionalmente, desde 1995, se incorporaron fuentes complementarias de información dado que existen operaciones aduanero y sí deben consignarse en las estadísticas de comercio exterior. Son los casos de la energía eléctrica intercambiada por entes binacionales como Salto Grande y Yacretá y el aprovisionamiento de combustible y comestibles para uso de aeronaves y buques argentinos en el exterior, así como de los extranjeros en el país.

Los bienes exportados e importados se clasifican, a partir del año 1995, según la Nomenclatura Común del Mercosur (NCM) basada en el Sistema Armonizado (SA), clasificación adoptada por la mayoría de los países del mundo. Este sistema agrupa los bienes en 21 secciones y 97 capítulos. Las secciones y los capítulos del Sistema Armonizado coinciden con los de la NCM. El INDEC utiliza también la Clasificación Uniforme de Comercio Internacional (CUCI) y las Grandes Categorías Económicas (GCE). Para las importaciones se aplica además, una agrupación de éstas por Uso Económico y para las exportaciones una clasificación nacional en Grandes Rubros.

Las exportaciones se publican a valores FOB (libre a bordo) y las importaciones a valores CIF (costo, seguro y flete), si bien en este caso también están disponibles los datos a valores FOB. Los países copartícipes se denominan de "destino" para las exportaciones y de "origen" para las importaciones.

Para ampliar conceptos, definiciones y clasificaciones,

sentada, puede consultarse el Anuario de Comercio Exterior Argentino o el banco de datos dbINDEC.

A partir del mes de julio de 2000, la información correspondiente a los países del Mercosur incluyen las zonas francas de Uruguay y Brasil.

A partir del mes de enero de 2001, el INDEC ha introducido un cambio metodológico en el registro de las estadísticas de comercio exterior. Este cambio se produce en respuesta a las recomendaciones internacionales en la materia, a los efectos de contribuir a la armonización de las estadísticas económicas y a mejorar su comparabilidad internacional.

Este cambio metodológico afecta exclusivamente el registro de las operaciones que se cursan a través de las zonas francas. Con el sistema de registro especial, vigente hasta el año 2000, las importaciones incluían las mercaderías que pasaban desde las zonas francas al territorio aduanero. Con el actual sistema se registran cuando ingresan desde el exterior a las zonas francas. Del mismo modo se consideraba como exportación la salida de mercadería del territorio aduanero a la zona franca. Ahora se registra la exportación cuando la mercadería abandona la zona franca con destino al exterior.

Esta decisión afecta las estadísticas de comercio exterior desde el año 1997, momento en el que comienzan a operar las zonas francas en el país. Por esta razón y de acuerdo con lo anunciado oportunamente, el INDEC informará en la publicación del anuario "Comercio Exterior Argentino" del año 2000 el ajuste correspondiente al comercio exterior del período 1997/1999. Este cambio en el sistema de registro de las operaciones de comercio exterior implica para la cifra de importaciones del primer trimestre de 2001 un registro superior en 25 millones de dólares al resultante de aplicar la metodología anterior.

Nota: los totales por suma pueden no coincidir por redondeos en las cifras parciales.
Las fechas de difusión de la información que se presenta en este capítulo, correspondientes a los próximos meses, se encuentran disponibles en INTERNET <http://www.indec.mecon.gov.ar/servicio/calenet.htm>

Evolución de la balanza comercial argentina

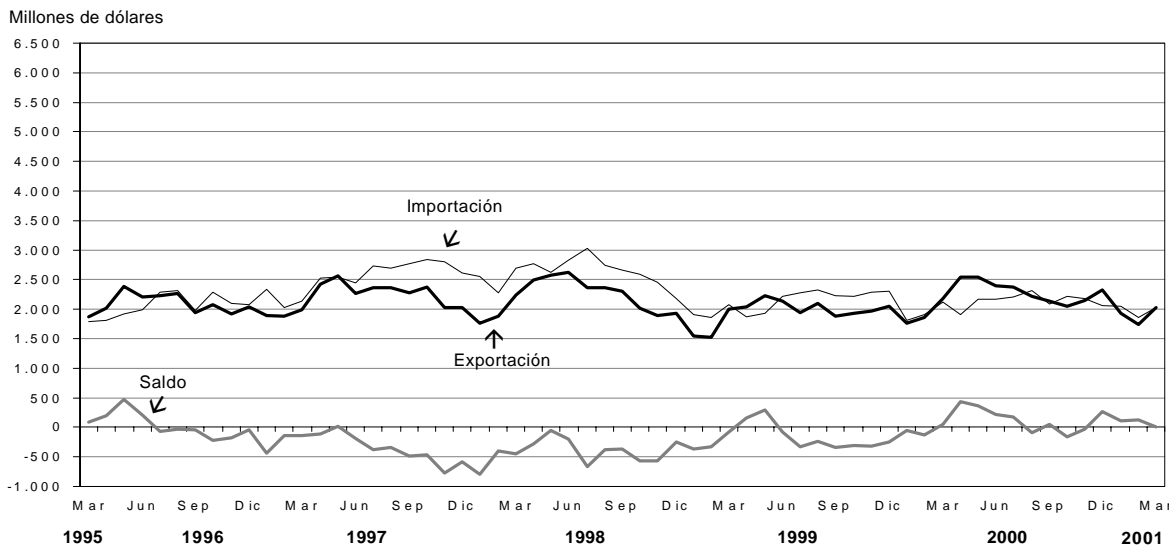

Cuadro 1. Balanza comercial argentina

Período	Exportación			Importación			Saldo	
	2000*	2001 ^e	Variación % respecto a igual período del año anterior	2000*	2001 ^e	Variación % respecto a igual período del año anterior	2000*	2001 ^e
	Millones de dólares	Millones de dólares		Millones de dólares	Millones de dólares		Millones de dólares	
Total anual	26.409,4	///	///	25.242,9	///	///	1.166,6	///
Ene	1.773,4	2.045,0	15,3	1.852,2	1.935,6	4,5	- 78,8	109,4
Feb	1.785,8	1.862,0	4,3	1.907,8	1.741,4	- 8,7	- 122,0	120,6
Mar	2.165,1	2.029,0	- 6,3	2.116,3	2.028,0	- 4,2	48,8	1,0
Total 3 meses	5.724,3	5.936,0	3,7	5.876,3	5.705,0	- 2,9	- 152,0	231,0
Abr	2.326,9			1.905,4			421,5	
May	2.603,1			2.215,1			388,0	
Jun	2.386,3			2.178,2			208,1	
Jul	2.366,5			2.201,6			164,9	
Ago	2.224,9			2.319,6			- 94,7	
Sep	2.157,4			2.083,8			73,6	
Oct	2.077,4			2.213,7			- 136,4	
Nov	2.154,6			2.184,6			- 30,0	
Dic	2.388,0			2.064,6			323,5	

Nota: la información del primer trimestre del año 2001 se basa en el 95,6% de la documentación de exportación oficializada y en el 99,9% de la de importación. Las cifras de febrero de 2001 deben considerarse como una estimación preliminar en razón de haberse efectuado con un 7,1% de documentación faltante, que en muchos casos corresponde a operaciones que aún no han sido confirmadas por la Dirección General de Aduana por los operadores, ya que éstas se encuentran dentro del plazo permitido por la legislación.

**Documentación faltante
(en % del total de la documentación del mes)**

	2000*										2001 ^e		
	Mar	Abr	May	Jun	Jul	Ago	Sep	Oct	Nov	Dic	Ene	Feb	Mar
Exportación	0,6	0,6	0,6	0,5	0,7	0,9	1,1	1,6	1,6	1,7	2,7	3,2	7,1
Importación	-	-	-	-	-	-	-	-	-	-	-	-	-

**Cuadro 2.1 Distribución porcentual
de la exportación por secciones del Sistema Armonizado**

Sección	Año 2000*	Ene-Mar 2001°
Total	100	100
I Animales vivos y productos del reino animal	7	7
II Productos del reino vegetal	17	20
III Grasas y aceites	6	4
IV Productos alimenticios, bebidas y tabaco	14	11
V Productos minerales	20	20
VI Productos de industrias químicas y conexas	6	6
VII Plástico, caucho y sus manufacturas	3	3
VIII Pieles, cueros y sus manufacturas (excepto calzado)	3	4
IX Madera, carbón vegetal, corcho y sus manufacturas, cestería	--	--
X Pasta de madera, papel, cartón	2	2
XI Materias textiles y sus manufacturas	2	2
XII Calzado, paraguas, flores artificiales y otros	--	--
XIII Manufacturas de piedra, yeso, cemento, amianto, mica, cerámica y vidrio	--	--
XIV Perlas finas, piedras y metales preciosos, monedas y otros	--	--
XV Metales comunes y sus manufacturas	5	5
XVI Máquinas, aparatos y material eléctrico; sus partes	4	4
XVII Material de transporte	9	9
XVIII Instrumentos de óptica, precisión, médico – quirúrgico, relojería y música	--	1
XIX Armas, municiones y sus partes	--	--
XX Mercancías y productos diversos	1	1
XXI Objetos de arte, antigüedades	--	--
Transacciones especiales	1	1

**Cuadro 2.2 Distribución porcentual
de la importación por secciones del Sistema Armonizado**

Sección	Año 2000*	Ene-Mar 2001°
Total	100	100
I Animales vivos y productos del reino animal	1	1
II Productos del reino vegetal	2	2
III Grasas y aceites	--	--
IV Productos alimenticios, bebidas y tabaco	3	3
V Productos minerales	5	5
VI Productos de industrias químicas y conexas	16	17
VII Plástico, caucho y sus manufacturas	7	7
VIII Pieles, cueros y sus manufacturas (excepto calzado)	--	--
IX Madera, carbón vegetal, corcho y sus manufacturas, cestería	1	1
X Pasta de madera, papel, cartón	4	5
XI Materias textiles y sus manufacturas	4	4
XII Calzado, paraguas, flores artificiales y otros	1	1
XIII Manufacturas de piedra, yeso, cemento, amianto, mica, cerámica y vidrio	1	1
XIV Perlas finas, piedras y metales preciosos, monedas y otros	--	--
XV Metales comunes y sus manufacturas	6	7
XVI Máquinas, aparatos y material eléctrico; sus partes	32	31
XVII Material de transporte	12	10
XVIII Instrumentos de óptica, precisión, médico – quirúrgico, relojería y música	3	3
XIX Armas, municiones y sus partes	--	--
XX Mercancías y productos diversos	2	2
XXI Objetos de arte, antigüedades	--	--
Transacciones especiales	--	--

**Cuadro 3. Exportación, importación y saldo
de la balanza comercial argentina por secciones y capítulos del Sistema Armonizado**

Sección	Capítulo	Exportación			Importación			Saldo
		Año 2000*	Ene-Mar 2001°	Variación % respecto a igual período del año anterior	Año 2000*	Ene-Mar 2001°	Variación % respecto a igual período del año anterior	Ene-Mar 2001°
		Miles de dólares	Miles de dólares		Miles de dólares	Miles de dólares		Miles de dólares
Total		26.409.462	5.936.000	3,6	25.242.864	5.704.982	- 3,0	231.018
I		1.880.706	403.906	- 21,9	251.636	55.506	- 15,5	348.400
	1	15.493	6.667	40,1	14.969	2.836	- 45,3	3.831
	2	619.975	115.093	- 26,7	158.782	35.712	- 14,6	79.381
	3	822.534	182.731	- 23,7	26.642	5.473	- 22,9	177.258
	4	406.801	96.615	- 13,9	33.950	7.775	4,8	88.840
	5	15.904	2.800	- 25,9	17.292	3.710	- 11,7	- 910
II		4.315.506	1.196.046	16,6	476.747	109.675	- 1,6	1.086.371
	6	1.257	80	29,0	15.681	1.939	- 11,2	- 1.859
	7	210.934	65.557	24,2	35.590	4.415	- 0,7	61.142
	8	451.083	184.921	- 1,1	164.550	38.919	- 6,2	146.002
	9	64.433	16.424	- 13,2	72.605	9.982	- 42,5	6.442
	10	2.414.245	854.827	24,8	23.087	2.993	57,3	851.834
	11	157.985	36.800	- 16,6	18.807	4.308	- 7,1	32.492
	12	1.013.489	37.079	- 1,9	115.117	38.072	16,7	- 993
	13	1.373	274	45,7	30.002	7.885	18,9	- 7.611
	14	707	85	- 17,5	1.308	1.162	386,2	- 1.077
III		1.677.332	253.903	- 32,0	49.789	9.784	7,9	244.119
	15	1.677.332	253.903	- 32,0	49.789	9.784	7,9	244.119
IV		3.641.099	621.876	- 6,0	618.435	180.786	40,6	441.090
	16	179.955	40.221	- 10,2	90.275	28.486	13,9	11.735
	17	136.394	20.734	- 16,6	30.648	9.937	64,2	10.797
	18	79.493	18.969	29,3	70.326	19.662	3,7	- 693
	19	60.752	12.332	2,0	47.142	9.750	12,6	2.582
	20	305.577	57.187	- 15,3	127.588	32.326	20,8	24.861
	21	87.698	16.528	- 22,8	135.944	53.162	204,7	- 36.634
	22	212.644	47.980	- 3,5	64.418	10.456	- 24,1	37.524
	23	2.432.421	388.460	- 1,9	38.575	9.672	14,1	378.788
	24	146.165	19.467	- 36,8	13.519	7.335	115,9	12.132
V		5.123.576	1.182.834	5,9	1.170.913	278.669	6,0	904.165
	25	40.582	7.824	- 18,8	59.176	15.023	4,7	- 7.199
	26	404.081	112.895	19,5	183.909	47.226	15,3	65.669
	27	4.678.913	1.062.114	4,9	927.827	216.419	4,2	845.695
VI		1.519.602	366.466	7,9	3.935.592	957.912	12,2	- 591.446
	28	174.132	47.065	42,7	325.898	84.297	17,2	- 37.232
	29	292.319	64.165	- 10,2	1.429.789	366.248	14,0	- 302.083
	30	290.217	62.049	- 0,5	647.630	172.544	11,5	- 110.495
	31	1.128	18.251	///	246.020	24.931	- 1,4	- 6.680
	32	117.517	32.650	13,9	261.183	74.075	8,2	- 41.425
	33	185.611	49.913	14,2	161.665	37.145	10,2	12.768
	34	68.241	15.969	- 5,4	172.730	40.949	5,2	- 24.980
	35	99.679	20.464	- 14,0	68.399	18.610	1,8	1.854
	36	5.129	1.430	55,1	17.634	2.328	9,7	- 898
	37	73.141	11.803	- 33,2	146.922	31.059	- 13,2	- 19.256
	38	212.488	42.708	4,0	457.723	105.727	26,4	- 63.019
VII		680.819	164.410	3,8	1.680.982	407.805	- 8,0	- 243.395
	39	516.519	127.131	4,6	1.220.596	307.983	- 5,5	- 180.852
	40	164.300	37.279	1,3	460.386	99.822	- 15,0	- 62.543

(sigue)

Cuadro 3. (continuación)

Sección	Capi- tulo	Exportación			Importación			Saldo
		Año 2000*	Ene-Mar 2001°	Variación % respecto a igual período del año anterior	Año 2000*	Ene-Mar 2001°	Variación % respecto a igual período del año anterior	Ene-Mar 2001°
		Miles de dólares	Miles de dólares		Miles de dólares	Miles de dólares		Miles de dólares
VIII		884.157	214.022	1,4	98.689	25.251	- 9,9	188.771
	41	809.912	196.020	--	36.088	7.581	- 5,9	188.439
	42	40.715	11.439	39,9	57.925	16.872	- 7,4	- 5.433
	43	33.530	6.562	- 2,4	4.677	798	- 53,9	5.764
IX		92.506	16.866	- 24,8	153.631	34.473	- 17,4	- 17.607
	44	91.833	16.695	- 25,1	124.008	29.410	- 15,8	- 12.715
	45	642	163	41,7	26.984	4.549	- 26,8	- 4.386
	46	31	8	--	2.639	514	- 6,9	- 506
X		426.784	98.416	- 8,5	1.112.737	275.415	- 9,6	- 176.999
	47	155.468	35.643	- 11,7	73.610	17.882	- 9,3	17.761
	48	171.352	42.627	7,5	810.767	201.434	- 11,3	- 158.807
	49	99.964	20.146	- 27,0	228.360	56.099	- 2,8	- 35.953
XI		490.688	106.648	- 8,6	989.649	235.917	- 12,6	- 129.269
	50	13	-	- 100,0	1.764	443	24,8	- 443
	51	133.582	33.867	- 7,4	14.032	4.101	- 40,0	29.766
	52	79.192	14.451	24,0	84.825	18.283	- 24,5	- 3.832
	53	78	-	- 100,0	6.509	697	68,4	- 697
	54	141.428	27.122	- 24,3	131.244	32.970	- 6,9	- 5.848
	55	23.747	5.325	- 11,4	147.056	32.080	- 22,1	- 26.755
	56	24.981	5.686	- 0,9	45.344	10.292	- 27,1	- 4.606
	57	1.528	537	76,1	23.189	4.971	8,2	- 4.434
	58	4.878	717	- 38,2	23.963	5.594	- 35,4	- 4.877
	59	36.782	8.285	- 16,3	50.938	11.768	- 12,7	- 3.483
	60	6.393	1.805	37,2	53.714	16.737	- 12,4	- 14.932
	61	18.122	3.275	- 12,2	128.226	36.084	1,6	- 32.809
	62	12.206	3.162	47,1	168.198	41.254	- 4,3	- 38.092
	63	7.758	2.415	5,1	110.648	20.643	- 9,8	- 18.228
XII		28.581	6.762	23,2	220.034	41.670	11,8	- 34.908
	64	27.625	6.563	25,0	200.805	38.907	14,4	- 32.344
	65	483	64	- 31,2	8.083	1.522	- 6,9	- 1.458
	66	247	62	- 29,5	6.722	645	- 17,1	- 583
	67	225	73	19,7	4.425	596	- 29,5	- 523
XIII		96.093	21.412	- 9,5	287.999	62.452	- 12,3	- 41.040
	68	25.611	5.730	1,7	65.247	15.432	- 16,3	- 9.702
	69	39.074	8.202	- 18,5	90.241	20.788	- 0,5	- 12.586
	70	31.407	7.480	- 6,0	132.510	26.232	- 17,7	- 18.752
XIV		102.564	27.392	- 5,8	27.544	14.317	191,2	13.075
	71	102.564	27.392	- 5,8	27.544	14.317	191,2	13.075
XV		1.406.642	319.097	8,1	1.453.765	382.193	9,1	- 63.096
	72	444.830	102.229	10,9	347.263	95.098	4,8	7.131
	73	463.685	115.591	30,0	423.122	122.425	18,2	- 6.834
	74	31.500	9.100	32,7	124.389	30.571	15,8	- 21.471
	75	90	46	170,6	7.701	1.744	- 12,2	- 1.698
	76	397.877	80.344	- 5,2	191.190	51.037	11,8	29.307
	77 ¹	///	///	///	///	///	///	///
	78	5.059	3.246	794,2	2.286	514	- 20,4	2.732
	79	9.558	520	- 87,3	9.723	1.849	31,3	- 1.329
	80	7	2	100,0	6.726	1.400	- 15,0	- 1.398
	81	768	84	- 78,8	13.995	2.750	- 24,0	- 2.666
	82	29.351	3.874	- 67,9	210.735	48.091	6,6	- 44.217
	83	23.917	4.059	- 25,4	116.634	26.714	- 9,4	- 22.655

(sigue)

Cuadro 3. (conclusión)

Sección	Capítulo	Exportación			Importación			Saldo
		Año 2000*	Ene-Mar 2001°	Variación % respecto a igual período del año anterior	Año 2000*	Ene-Mar 2001°	Variación % respecto a igual período del año anterior	Ene-Mar 2001°
		Miles de dólares	Miles de dólares		Miles de dólares	Miles de dólares		Miles de dólares
XVI		1.097.805	247.099	- 2,7	8.158.312	1.718.103	- 9,0	- 1.471.004
	84	807.149	177.137	- 8,2	4.172.799	905.296	- 9,6	- 728.159
	85	290.656	69.962	14,8	3.985.512	812.806	- 8,3	- 742.844
XVII		2.267.291	528.236	73,9	3.121.257	604.647	- 11,2	- 76.411
	86	5.020	773	- 25,6	24.450	9.773	- 30,6	- 9.000
	87	1.949.199	483.864	71,2	2.715.420	542.644	- 6,2	- 58.780
	88	259.802	38.308	127,0	346.040	44.593	- 39,3	- 6.285
	89	53.269	5.290	63,4	35.347	7.637	- 47,3	- 2.347
XVIII		99.044	28.451	21,5	778.998	176.980	- 5,7	- 148.529
	90	94.524	27.076	19,5	720.645	166.217	- 4,5	- 139.141
	91	3.502	1.185	140,4	42.833	7.643	- 22,8	- 6.458
	92	1.018	190	- 25,5	15.521	3.120	- 18,1	- 2.930
XIX		5.509	1.659	34,5	13.014	3.389	3,0	- 1.730
	93	5.509	1.659	34,5	13.014	3.389	3,0	- 1.730
X X		227.566	53.641	14,8	524.398	102.205	- 6,1	- 48.564
	94	203.448	49.119	19,0	250.315	45.977	- 14,3	3.142
	95	15.774	2.693	- 27,6	187.197	30.428	1,6	- 27.735
	96	8.343	1.829	4,0	86.886	25.800	2,5	- 23.971
XXI		6.705	686	52,4	2.361	295	- 41,2	391
	97	6.705	686	52,4	2.361	295	- 41,2	391
Transacciones especiales		338.887	76.172	- 15,5	116.382	27.538	11,9	48.634
	Aprovisionamiento de combustibles	258.688	58.096	- 13,6	102.548	23.746	12,2	34.350
	Otros							
	aprovisionamientos Simplificadas	60.736	14.272	- 24,3	13.804	3.792	10,4	10.480
		19.463	3.804,0	- 6,1	30	-	- 100,0	3.804

¹ Capítulo reservado para futura utilización en el Sistema Armonizado.

**Cuadro 4. Exportación, importación y saldo
de la balanza comercial argentina por continentes y países**

Continentes y países	Exportación		Importación		Saldo	
	Año 2000*	Ene-Mar 2001*	Año 2000*	Ene-Mar 2001*	Año 2000*	Ene-Mar 2001*
	miles de dólares					
Total general	26.409.462	5.936.000	25.242.864	5.704.982	1.166.599	231.018
Total de América	16.125.845	3.761.386	13.840.455	3.127.029	2.285.390	634.357
Bolivia	266.351	68.010	20.034	4.724	246.317	63.287
Brasil	6.990.327	1.607.869	6.443.037	1.452.316	547.291	155.553
Canadá	283.084	57.415	307.084	63.417	- 24.000	- 6.002
Colombia	130.539	26.555	54.814	21.146	75.724	5.408
Cuba	52.999	11.686	3.569	1.034	49.431	10.653
Chile	2.670.406	678.590	608.120	140.439	2.062.286	538.151
Ecuador	62.629	25.728	131.645	34.909	- 69.015	- 9.182
Estados Unidos	3.110.759	692.736	4.731.728	1.046.279	- 1.620.969	- 353.543
México	325.693	85.248	583.276	136.723	- 257.583	- 51.475
Paraguay	592.166	120.260	294.758	83.128	297.409	37.132
Perú	293.353	89.991	28.592	6.880	264.761	83.112
Puerto Rico	44.960	14.578	53.141	12.799	- 8.181	1.779
República Dominicana	55.927	9.897	1.304	283	54.623	9.614
Uruguay	808.226	168.574	424.503	92.517	383.723	76.057
Venezuela	217.569	51.811	28.837	6.808	188.731	45.003
Demás países	220.856	52.438	126.014	23.628	94.842	28.810
Total de Europa	5.042.618	1.081.684	6.709.197	1.531.130	- 1.666.580	- 449.446
Austria	3.984	1.527	81.149	22.742	- 77.165	- 21.215
Bélgica	310.957	101.434	216.015	40.801	94.943	60.633
Bulgaria	3.201	1.511	4.200	1.026	- 999	484
Dinamarca	202.842	39.471	93.731	21.630	109.111	17.841
Eslovaquia	140	-	14.187	11.097	- 14.047	- 11.097
España	913.620	208.572	903.377	200.196	10.243	8.376
Finlandia	69.469	9.589	137.908	28.179	- 68.438	- 18.590
Francia	536.846	78.818	993.253	215.595	- 456.407	- 136.777
Grecia	81.506	3.699	15.414	3.617	66.093	82
Hungría	6.666	1.071	31.770	5.872	- 25.104	- 4.801
Irlanda	22.630	1.638	86.694	18.262	- 64.063	- 16.624
Italia	731.690	206.078	1.013.506	241.853	- 281.816	- 35.774
Letonia	2.270	514	20.801	1.702	- 18.531	- 1.188
Lituania	944	902	13.952	11	- 13.007	892
Noruega	19.316	5.480	23.358	4.490	- 4.042	990
Países Bajos	745.881	155.064	165.200	33.484	580.680	121.580
Polonia	34.635	2.280	30.244	10.806	4.391	- 8.526
Portugal	132.580	34.268	42.641	11.252	89.939	23.016
Reino Unido	261.453	69.307	449.207	100.961	- 187.755	- 31.654
República Checa	1.517	303	17.662	3.916	- 16.144	- 3.614
República Federal de Alemania	608.413	97.616	1.261.830	310.365	- 653.418	- 212.748
Rumania	12.679	9.347	8.224	1.751	4.456	7.596
Rusia	103.247	17.649	113.025	13.304	- 9.778	4.344
Suecia	58.520	4.630	314.710	71.781	- 256.190	- 67.150
Suiza	60.620	12.980	227.838	54.531	- 167.218	- 41.551
Turquía	79.922	4.837	40.355	6.924	39.567	- 2.087
Ucrania	2.185	260	15.387	5.284	- 13.202	- 5.024
Demás países	34.882	12.839	373.560	89.697	- 338.677	- 76.859

(sigue)

Cuadro 4 (conclusión)

Continentes y países	Exportación		Importación		Saldo	
	Año 2000*	Ene-Mar 2001*	Año 2000*	Ene-Mar 2001*	Año 2000*	Ene-Mar 2001*
	miles de dólares					
Total de Asia	3.578.952	734.321	4.006.037	908.937	- 427.085	- 174.616
Arabia Saudita	37.500	11.564	26.992	8.455	10.508	3.109
Bahrein	23.097	4.748	3.242	2	19.855	4.746
Bangladesh	132.114	20.046	3.347	757	128.767	19.289
Corea Republicana	165.500	49.064	533.150	114.360	- 367.650	- 65.296
China	796.224	56.062	1.156.738	238.837	- 360.514	- 182.775
Emiratos Árabes Unidos	94.537	23.014	2.909	12.870	91.628	10.144
Filipinas	17.303	4.657	25.908	5.959	- 8.606	- 1.302
Hong Kong	87.776	16.725	61.671	12.939	26.104	3.786
India	442.481	82.835	145.142	42.856	297.340	39.979
Indonesia	70.204	2.395	112.611	26.698	- 42.408	- 24.304
Irán	348.507	160.149	2.549	-	345.958	160.149
Iraq	31.449	25.960	-	-	31.448	25.960
Israel	63.817	27.670	107.138	24.459	- 43.321	3.212
Japón	398.813	85.685	1.006.070	234.435	- 607.257	- 148.751
Jordania	88.118	43.434	-	-	88.118	43.434
Kuwait	20.773	8.210	115	1.659	20.657	6.551
Líbano	29.923	2.961	157	-	29.767	2.961
Malasia	242.816	46.739	187.577	39.160	55.238	7.579
Omán	22.476	5.719	-	-	22.476	5.719
Pakistán	50.633	4.337	30.816	8.215	19.817	- 3.878
República de Yemen	31.772	8.344	-	-	31.772	8.344
Singapur	28.201	4.056	99.277	23.013	- 71.076	- 18.956
Siria	63.512	11.516	397	86	63.115	11.431
Sri-Lanka	4.277	168	7.131	1.104	- 2.854	- 935
Tailandia	187.905	15.359	134.477	34.125	53.428	- 18.766
Taiwán	64.148	6.935	278.789	61.909	- 214.641	- 54.973
Vietnam	26.737	1.775	11.390	2.283	15.348	- 508
Demás países	8.340	4.191	68.445	14.756	- 60.105	- 10.565
Total de África	1.074.690	275.264	443.770	72.851	630.920	202.412
Angola	11.807	2.821	15.366	-	- 3.559	2.821
Argelia	69.866	57.469	39.307	85	30.560	57.383
Costa de Marfil	4.219	621	49.281	31	- 45.062	589
Egipto	348.849	50.600	10.694	1.271	338.155	49.329
Kenya	41.576	13.519	527	158	41.048	13.361
Libia	53.707	1.670	2.563	4.934	51.143	- 3.264
Marruecos	87.709	25.773	4.024	2.966	83.685	22.807
Mauricio	20.054	6.721	632	37	19.422	6.685
Mozambique	6.308	7.871	1	-	6.307	7.871
Nigeria	46.140	9.208	198.624	37.173	- 152.484	- 27.965
Senegal	5.834	4.246	2	-	5.832	4.246
Sudáfrica	243.026	67.297	85.142	21.339	157.883	45.958
Tanzania	6.056	-	8	1	6.048	- 1
Túnez	72.507	17.404	20.310	2.623	52.197	14.781
Demás países	57.034	10.044	17.291	2.233	39.743	7.811
Total de Oceanía	131.195	7.173	87.399	29.265	43.796	- 22.091
Australia	69.135	6.700	71.213	23.934	- 2.079	- 17.234
Nueva Zelanda	61.329	456	16.180	5.330	45.149	- 4.875
Demás países	732	17	6	-	726	17
Indeterminado	456.161	76.172	156.004	35.771	300.158	40.402

Cuadro 5.1 Distribución porcentual de la exportación por Grandes Rubros

Grandes Rubros	Año 2000*	Ene-Mar 2001*
Total	100	100
Productos primarios	21	25
Manufacturas de origen agropecuario (MOA)	30	24
Manufacturas de origen industrial (MOI)	31	32
Combustibles y energía	19	19

Cuadro 5.2 Exportación mensual por Grandes Rubros

Período	Total			Productos primarios			MOA		
	2000*	2001*	Variación % respecto a igual período del año anterior	2000*	2001*	Variación % respecto a igual período del año anterior	2000*	2001*	Variación % respecto a igual período del año anterior
	Millones de dólares	Millones de dólares		Millones de dólares	Millones de dólares		Millones de dólares	Millones de dólares	
Total anual	26.409,4	///	///	5.428,0	///	///	7.848,1	///	///
Ene	1.773,4	2.045,0	15,3	386,0	528,7	37,0	574,2	515,9	- 10,2
Feb	1.785,8	1.862,0	4,3	376,5	470,9	25,1	539,8	456,1	- 15,5
Mar	2.165,1	2.029,0	- 6,3	545,8	461,6	- 15,4	578,2	468,4	- 19,0
Total 3 meses	5.724,3	5.936,0	3,7	1.308,3	1.461,3	11,7	1.692,2	1.440,4	- 14,9
Abr	2.326,9			658,6			653,9		
May	2.603,1			739,5			665,2		
Jun	2.386,3			581,6			700,8		
Jul	2.366,5			421,1			775,1		
Ago	2.224,9			406,8			690,6		
Sep	2.157,4			300,3			697,0		
Oct	2.077,4			296,7			629,9		
Nov	2.154,6			330,3			680,8		
Dic	2.388,0			384,8			662,6		

Período	MOI			Combustibles y energía		
	2000*	2001*	Variación % respecto a igual período del año anterior	2000*	2001*	Variación % respecto a igual período del año anterior
	Millones de dólares	Millones de dólares		Millones de dólares	Millones de dólares	
Total anual	8.195,8	///	///	4.937,7	///	///
Ene	478,1	630,4	31,9	335,0	370,0	10,4
Feb	526,5	582,8	10,7	343,0	352,1	2,7
Mar	639,0	700,9	9,7	402,1	398,1	- 1,0
Total 3 meses	1.643,6	1.914,1	16,5	1.080,2	1.120,2	3,7
Abr	641,0			373,5		
May	789,2			409,3		
Jun	702,3			401,6		
Jul	748,4			422,0		
Ago	686,3			441,1		
Sep	736,8			423,3		
Oct	725			425,8		
Nov	715,4			428,1		
Dic	807,8			532,8		

Cuadro 5.3 Total de la exportación por Grandes Rubros

Denominación	Año 2000*	Ene-Mar 2001°	Variación % respecto a igual período del año anterior
	Millones de dólares	Millones de dólares	
Total	26.409,5	5.936,0	3,7
Productos primarios	5.427,9	1.461,3	11,7
Animales vivos	15,5	6,7	39,6
Pescados y mariscos sin elaborar	590,2	121,5	- 27,6
Miel	87,2	29,6	10,9
Hortalizas y legumbres sin elaborar	209,5	65,4	24,8
Frutas frescas	415,9	182,5	- 0,7
Cereales	2.414,2	854,8	24,8
Semillas y frutos oleaginosos	1.013,5	37,1	- 1,9
Tabaco sin elaborar	120,1	17,9	- 1,1
Lanas sucias	43,2	12,7	- 25,7
Fibra de algodón	52,9	9,2	61,4
Resto de productos primarios	465,7	123,9	13,0
Manufacturas origen agropecuario (MOA)	7.848,1	1.440,4	- 14,9
Carnes	789,8	153,2	- 23,1
Pescados y mariscos elaborados	242,4	63,3	- 14,8
Productos lácteos y huevos	319,6	67,1	- 21,6
Otros productos de origen animal	14,6	2,4	- 33,3
Frutas secas o procesadas	35,2	2,4	- 27,3
Café, té, yerba mate y especias	64,4	16,4	- 13,2
Productos de molinería	158,0	36,8	- 16,7
Grasas y aceites	1.677,3	253,9	- 32,0
Azúcar y artículos de confitería	136,4	20,7	- 16,9
Hortalizas, legumbres y frutas preparadas	307,0	57,4	- 15,5
Bebidas, líquidos alcohólicos y vinagre	212,6	48,0	- 3,4
Resid. y desp. de industria alimentaria	2.432,4	388,5	- 1,9
Extractos curtientes y tintóreos	39,9	9,2	--
Pieles y cueros	831,3	200,4	--
Lanas elaboradas	89,4	20,8	8,3
Resto de manufacturas de origen agropecuario	497,6	100,0	- 18,0
Manufacturas origen industrial (MOI)	8.195,8	1.914,1	16,5
Productos químicos y conexos	1.380,0	336,8	9,8
Materias plásticas artificiales	516,5	127,1	14,6
Caucho y sus manufacturas	164,2	37,2	1,4
Manufacturas de cueros, marroquinería	52,8	13,7	31,7
Papel, cartón, impresos y publicaciones	426,8	98,4	- 8,6
Textiles y confecciones	303,3	63,6	- 14,1
Calzado y sus partes componentes	27,6	6,6	26,9
Manufacturas de piedra, yeso, etc.	96,1	21,4	- 9,7
Piedras y metales preciosos	102,6	27,4	- 5,8
Metales comunes y sus manufacturas	1.406,6	319,1	8,1
Máquinas, aparatos y materiales eléctricos	1.097,8	247,1	- 2,7
Material de transporte	2.267,3	528,2	73,9
Resto de manufacturas de origen industrial	354,2	87,4	15,2
Combustibles y energía	4.937,6	1.120,2	3,7

**Cuadro 6.1 Distribución porcentual
de la importación por Uso Económico**

Uso Económico	Año 2000*	Ene-Mar 2001°
Total	100	100
Bienes de capital	24	22
Bienes intermedios	35	37
Combustibles y lubricantes básicos y elaborados	4	4
Piezas y accesorios para bienes de capital	17	16
Bienes de consumo	18	18
Vehículos automotores de pasajeros	2	3
Resto	--	--

Cuadro 6.2 Importación mensual por Uso Económico

Período	Total			Bienes de capital			Bienes intermedios		
	2000*	2001°	Variación % respecto a igual período del año anterior	2000*	2001°	Variación % respecto a igual período del año anterior	2000*	2001°	Variación % respecto a igual período del año anterior
	Millones de dólares	Millones de dólares		Millones de dólares	Millones de dólares		Millones de dólares	Millones de dólares	
Total anual	25.242,9	///	///	5.886,5	///	///	8.442,6	///	///
Ene	1.852,2	1.935,6	4,5	486,6	437,0	- 10,2	663,8	742,8	11,9
Feb	1.907,8	1.741,4	- 8,7	435,7	375,7	- 13,8	658,4	632,4	- 3,9
Mar	2.116,3	2.028,0	- 4,2	472,3	424,4	- 10,1	729,8	731,7	--
Total 3 meses	5.876,3	5.705,0	- 2,9	1.394,6	1.237,2	- 11,3	2.052,0	2.106,9	2,7
Abr	1.905,4			412,4			633,3		
May	2.215,1			488,1			756,0		
Jun	2.178,2			513,1			726,4		
Jul	2.201,6			522,8			697,4		
Ago	2.319,6			590,2			743,0		
Sep	2.083,8			473,0			700,1		
Oct	2.213,7			474,7			752,6		
Nov	2.184,6			460,7			739,0		
Dic	2.064,6			556,9			642,8		

(sigue)

Cuadro 6.2 (conclusión)

Período	Combustibles y lubricantes básicos y elaborados			Piezas y accesorios para bienes de capital			Bienes de consumo		
	2000*	2001°	Variación % respecto a igual período del año anterior	2000*	2001°	Variación % respecto a igual período del año anterior	2000*	2001°	Variación % respecto a igual período del año anterior
	Millones de dólares	Millones de dólares		Millones de dólares	Millones de dólares		Millones de dólares	Millones de dólares	
Total anual	1.034,9	///	///	4.448,6	///	///	4.608,8	///	///
Ene	50,5	73,6	45,7	306,3	297,2	- 3,0	308,3	339,7	10,2
Feb	106,3	76,1	- 28,4	330,3	294,4	- 10,9	322,8	310,7	- 3,7
Mar	72,4	89,3	23,3	387,8	328,8	- 15,2	396,4	393,0	- 0,9
Total 3 meses	229,3	239,1	4,3	1.024,4	920,4	- 10,2	1.027,6	1.043,5	1,5
Abr	92,4			351,5			356,0		
May	88,2			388,3			392,0		
Jun	84,7			389,1			381,9		
Jul	120,0			387,7			387,7		
Ago	122,2			389,6			401,3		
Sep	83,9			341,6			412,9		
Oct	72,9			414,4			444,3		
Nov	76,3			412,8			429,1		
Dic	65,0			349,2			376,0		

Período	Vehículos automotores de pasajeros			Resto		
	2000*	2001°	Variación % respecto a igual período del año anterior	2000*	2001°	Variación % respecto a igual período del año anterior
	Millones de dólares	Millones de dólares		Millones de dólares	Millones de dólares	
Total anual	799,0	///	///	22,6	///	///
Ene	35,0	43,2	23,4	1,7	2,0	17,6
Feb	52,4	50,2	- 4,2	1,8	1,9	5,6
Mar	55,4	58,1	4,9	2,1	2,6	23,8
Total 3 meses	142,8	151,6	6,2	5,6	6,4	14,3
Abr	57,6			2,2		
May	100,4			2,1		
Jun	80,9			2,2		
Jul	85,1			0,9		
Ago	71,0			2,2		
Sep	70,7			1,7		
Oct	52,7			2,1		
Nov	64,8			1,9		
Dic	73,0			1,7		

Cuadro 7.1 Balanza comercial argentina con los países del MERCOSUR

Periodo	Total					
	Exportación		Importación		Saldo	
	2000*	2001*	2000*	2001*	2000*	2001*
millones de dólares						
Total anual	8.401,8	///	7.199,3	///	1.202,5	///
Ene	536,2	657,2	467,2	542,7	69,0	114,4
Feb	612,0	585,9	507,2	504,8	104,8	81,1
Mar	734,5	656,8	564,2	587,1	170,3	69,7
Total 3 meses	1.882,7	1.899,9	1.538,6	1.634,7	344,1	265,2
Abr	648,3		553,9		94,4	
May	691,7		661,1		30,6	
Jun	763,5		609,3		154,2	
Jul	745,5		651,6		93,9	
Ago	765,8		650,4		115,4	
Sep	758,7		612,2		146,4	
Oct	713,4		657,9		55,5	
Nov	681,4		591,7		89,7	
Dic	750,9		672,7		78,2	

(sigue)

Saldos de la balanza comercial argentina con los países del MERCOSUR

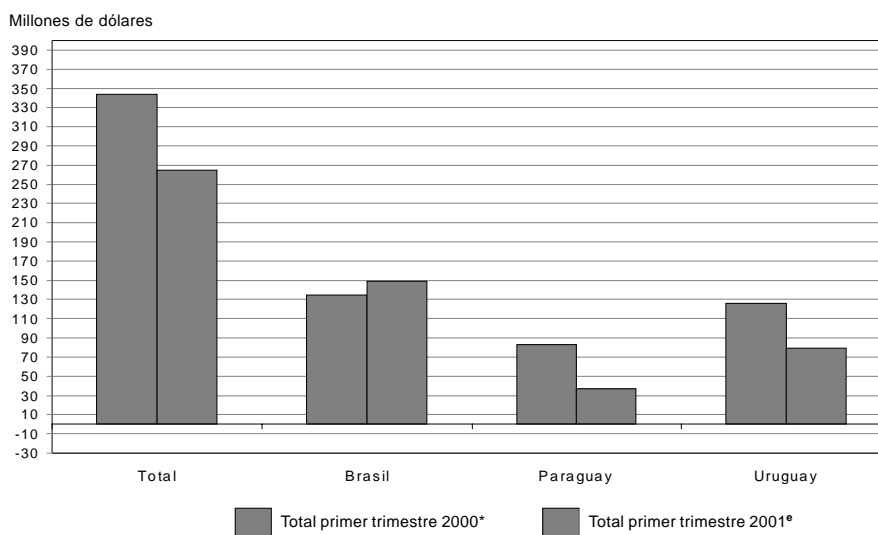

Nota: las cifras correspondientes a Brasil y Uruguay incluyen las zonas francas.

Cuadro 7.1 (conclusión)

Período	Brasil					
	Exportación		Importación		Saldo	
	2000*	2001°	2000*	2001°	2000*	2001°
	millones de dólares					
Total anual	6.991,3	///	6.478,5	///	512,9	///
Ene	412,6	557,1	425,8	479,9	- 13,2	77,2
Feb	502,2	494,5	452,0	450,7	50,2	43,8
Mar	604,3	556,3	506,2	528,3	98,0	28,0
Total 3 meses	1.519,1	1.607,9	1.384,1	1.458,9	135,0	149,0
Abr	542,0		491,5		50,5	
May	579,2		594,6		- 15,4	
Jun	651,1		527,2		123,9	
Jul	633,7		591,3		42,4	
Ago	645,5		593,5		52,0	
Sep	637,1		548,6		88,5	
Oct	597,9		596,9		1,0	
Nov	563,0		536,4		26,6	
Dic	622,8		614,5		8,2	

Período	Paraguay					
	Exportación		Importación		Saldo	
	2000*	2001°	2000*	2001°	2000*	2001°
	millones de dólares					
Total anual	592,2	///	294,8	///	297,4	///
Ene	43,0	40,6	17,4	31,8	25,6	8,9
Feb	43,6	39,5	17,7	24,7	25,9	14,8
Mar	52,3	40,1	20,6	26,7	31,8	13,4
Total 3 meses	138,9	120,3	55,6	83,1	83,3	37,1
Abr	47,5		27,0		20,5	
May	48,3		30,4		17,9	
Jun	46,2		37,0		9,3	
Jul	47,0		20,5		26,6	
Ago	49,1		21,1		27,9	
Sep	57,3		25,8		31,4	
Oct	54,2		24,5		29,7	
Nov	54,4		23,8		30,5	
Dic	49,3		29,1		20,3	

Período	Uruguay					
	Exportación		Importación		Saldo	
	2000*	2001°	2000*	2001°	2000*	2001°
	millones de dólares					
Total anual	818,3	///	426,1	///	392,2	///
Ene	80,6	59,4	24,0	31,1	56,5	28,4
Feb	66,2	51,9	37,5	29,5	28,7	22,5
Mar	77,9	60,4	37,4	32,1	40,5	28,3
Total 3 meses	224,7	171,7	99,0	92,6	125,7	79,1
Abr	58,8		35,3		23,5	
May	64,2		36,1		28,0	
Jun	66,1		45,1		21,1	
Jul	64,8		39,8		25,0	
Ago	71,2		35,8		35,4	
Sep	64,3		37,8		26,5	
Oct	61,4		36,6		24,8	
Nov	64,0		31,4		32,6	
Dic	78,8		29,1		49,8	

**Cuadro 7.2 Exportación e importación con el MERCOSUR
por principales secciones del Sistema Armonizado**

Sección	Total					
	Exportación			Importación		
	Año 2000*	Ene-Mar 2001°		Año 2000*	Ene-Mar 2001°	
	Millones de dólares	Millones de dólares	Variación % respecto a igual período del año anterior	Millones de dólares	Millones de dólares	Variación % respecto a igual período del año anterior
Total	8.401,8	1.899,9	0,9	7.199,3	1.634,7	6,2
I Animales vivos y productos del reino animal	351,5	67,7	- 35,3	149,1	32,6	- 15,1
II Productos del reino vegetal	1.421,0	365,2	- 1,5	155,5	29,4	33,4
III Grasas y aceites	104,0	18,0	- 39,2	6,0	1,6	9,9
IV Productos alimenticios, bebidas y tabaco	369,7	81,6	- 10,4	265,0	94,6	99,7
V Productos minerales	1.897,5	360,5	- 24,8	477,7	141,2	44,4
VI Productos de industrias químicas y conexas	725,3	162,8	6,5	756,2	185,1	16,9
VII Plástico, caucho y sus manufacturas	428,8	111,7	13,4	553,5	134,7	- 4,1
VIII Pieles, cueros y sus manufacturas (excepto calzado)	142,6	34,8	- 2,3	22,9	6,0	25,7
X Pasta de madera, papel, cartón	226,9	50,9	- 10,6	369,9	94,2	- 3,2
XI Materias textiles y sus manufacturas	243,0	49,3	- 18,3	413,9	89,6	- 5,7
XIII Manufacturas de piedra, yeso, cemento, amianto, mica, cerámica y vidrio	28,9	7,7	19,6	106,8	23,8	- 1,9
XV Metales comunes y sus manufacturas	199,4	47,6	16,9	580,4	161,5	28,3
XVI Máquinas, aparatos y material eléctrico: sus partes	626,5	139,1	6,2	1.585,9	291,4	- 8,3
XVII Material de transporte	1.516,8	374,6	88,8	1.347,8	259,3	- 9,6
Resto	119,8	28,4	8,0	408,5	89,6	10,6

Sección	Brasil					
	Exportación			Importación		
	Año 2000*	Ene-Mar 2001°		Año 2000*	Ene-Mar 2001°	
	Millones de dólares	Millones de dólares	Variación % respecto a igual período del año anterior	Millones de dólares	Millones de dólares	Variación % respecto a igual período del año anterior
Total	6.991,3	1.607,9	5,8	6.478,5	1.458,9	5,4
I Animales vivos y productos del reino animal	332,9	63,0	- 36,6	114,3	24,3	- 16,8
II Productos del reino vegetal	1.346,0	354,0	- 0,2	101,1	12,8	- 37,1
III Grasas y aceites	84,4	13,0	- 48,4	5,0	1,4	27,2
IV Productos alimenticios, bebidas y tabaco	169,0	41,0	7,8	245,8	90,1	109,2
V Productos minerales	1.594,7	307,4	- 18,9	247,9	78,6	54,2
VI Productos de industrias químicas y conexas	477,8	104,8	6,8	722,9	177,6	17,4
VII Plástico, caucho y sus manufacturas	330,8	89,3	20,6	519,2	122,9	- 5,0
VIII Pieles, cueros y sus manufacturas (excepto calzado)	93,5	23,6	4,0	10,0	3,1	49,9
X Pasta de madera, papel, cartón	147,7	31,1	- 19,1	322,1	82,0	- 4,8
XI Materias textiles y sus manufacturas	213,1	42,4	- 19,5	351,8	75,5	- 3,3
XIII Manufacturas de piedra, yeso, cemento, amianto, mica, cerámica y vidrio	9,3	2,6	22,7	97,5	21,9	- 0,8
XV Metales comunes y sus manufacturas	133,9	32,6	32,6	565,5	157,8	28,2
XVI Máquinas, aparatos y material eléctrico: sus partes	517,7	120,7	11,5	1.578,9	290,4	- 8,0
XVII Material de transporte	1.456,7	360,7	95,9	1.227,4	237,4	- 8,4
Resto	83,9	21,5	22,5	369,2	83,0	14,8

(sigue)

Cuadro 7.2 (conclusión)

Sección	Paraguay					
	Exportación			Importación		
	Año 2000*	Ene-Mar 2001*		Año 2000*	Ene-Mar 2001*	
	Millones de dólares	Millones de dólares	Variación % respecto a igual período del año anterior	Millones de dólares	Millones de dólares	Variación % respecto a igual período del año anterior
Total	592,2	120,3	- 13,4	294,8	83,1	49,6
I Animales vivos y productos del reino animal	14,1	2,8	- 17,9	--	--	- 26,2
II Productos del reino vegetal	31,3	7,0	1,3	45,4	13,8	///
III Grasas y aceites	6,6	1,6	- 11,9	--	--	42,0
IV Productos alimenticios, bebidas y tabaco	93,1	17,5	- 34,7	1,9	--	21,9
V Productos minerales	222,4	45,5	- 11,4	190,9	54,9	27,9
VI Productos de industrias químicas y conexas	85,7	17,2	4,8	0,6	--	82,0
VII Plástico, caucho y sus manufacturas	31,8	6,2	- 24,0	3,7	1,3	97,8
VIII Pieles, cueros y sus manufacturas (excepto calzado)	--	--	- 45,1	2,2	1,1	99,3
X Pasta de madera, papel, cartón	23,5	5,0	- 8,3	1,4	--	- 4,6
XI Materias textiles y sus manufacturas	5,1	0,9	2,7	17,3	5,1	47,2
XIII Manufacturas de piedra, yeso, cemento, amianto, mica, cerámica y vidrio	2,9	0,6	- 23,5	1,6	--	7,8
XV Metales comunes y sus manufacturas	27,7	7,1	7,2	4,7	1,2	69,2
XVI Máquinas, aparatos y material eléctrico: sus partes	30,5	5,7	- 17,6	--	--	- 95,1
XVII Material de transporte	7,6	1,5	24,9	--	--	-
Resto	9,8	1,7	- 24,0	24,2	4,4	- 22,7

Sección	Uruguay					
	Exportación			Importación		
	Año 2000*	Ene-Mar 2001*		Año 2000*	Ene-Mar 2001*	
	Millones de dólares	Millones de dólares	Variación % respecto a igual período del año anterior	Millones de dólares	Millones de dólares	Variación % respecto a igual período del año anterior
Total	818,3	171,7	- 23,6	426,1	92,6	- 6,4
I Animales vivos y productos del reino animal	4,6	1,8	12,7	34,5	8,2	- 9,8
II Productos del reino vegetal	43,8	4,3	- 53,0	9,0	2,8	92,0
III Grasas y aceites	13,0	3,4	28,8	0,8	--	- 59,5
IV Productos alimenticios, bebidas y tabaco	107,6	23,1	- 12,2	17,3	4,1	2,4
V Productos minerales	80,5	7,6	- 84,6	39,0	7,7	98,8
VI Productos de industrias químicas y conexas	161,9	40,8	6,4	32,7	7,2	3,5
VII Plástico, caucho y sus manufacturas	66,2	16,1	- 0,9	30,7	10,4	1,7
VIII Pieles, cueros y sus manufacturas (excepto calzado)	49,0	11,1	- 13,1	10,6	1,8	- 17,1
X Pasta de madera, papel, cartón	55,7	14,8	13,6	46,5	11,8	9,3
XI Materias textiles y sus manufacturas	24,8	5,9	- 12,1	44,8	8,9	- 33,1
XIII Manufacturas de piedra, yeso, cemento, amianto, mica, cerámica y vidrio	16,7	4,5	26,6	7,8	1,8	- 14,4
XV Metales comunes y sus manufacturas	37,8	7,9	- 16,9	10,2	2,5	23,7
XVI Máquinas, aparatos y material eléctrico: sus partes	78,2	12,7	- 19,6	6,8	1,1	- 44,8
XVII Material de transporte	52,5	12,4	- 5,4	120,5	21,9	- 20,7
Resto	26,1	5,3	- 19,9	15,1	2,2	- 27,6

Cuadro 7.3 Exportación a los países del MERCOSUR por Grandes Rubros

Denominación	Total			Brasil		
	Año 2000*	Ene-Mar 2001*		Año 2000*	Ene-Mar 2001*	
	Millones de dólares	Millones de dólares	Variación % respecto a igual período del año anterior	Millones de dólares	Millones de dólares	Variación % respecto a igual período del año anterior
Total	8.401,8	1.899,9	0,9	6.991,3	1.607,9	5,8
Productos primarios	1.388,8	367,4	0,5	1.302,1	351,0	1,4
Animales vivos	3,4	0,5	- 56,0	3,1	--	- 62,3
Pescados y mariscos sin elaborar	18,1	5,0	- 20,0	15,3	3,6	- 29,3
Miel	--	--	686,6	--	--	100,0
Hortalizas y legumbres sin elaborar	91,7	28,6	15,5	83,6	28,2	27,7
Frutas frescas	65,1	23,0	15,2	64,0	22,4	13,2
Cereales	1.108,3	283,8	- 0,8	1.066,5	278,3	--
Semillas y frutos oleaginosos	14,0	1,7	- 51,3	5,7	0,9	- 58,4
Tabaco sin elaborar	21,3	7,5	72,6	5,1	1,8	311,7
Lanas sucias	3,8	1,3	- 7,5	--	--	- 100,0
Fibra de algodón	19,5	1,1	- 76,4	19,5	1,1	- 76,7
Resto de productos primarios	43,1	14,8	9,1	38,6	14,1	12,4
Manufacturas origen agropecuario (MOA)	1.134,1	230,3	- 23,2	838,7	169,5	- 24,1
Carnes	44,7	9,0	- 12,4	42,8	8,5	- 9,8
Pescados y mariscos elaborados	50,6	19,9	- 1,6	49,9	19,7	- 1,6
Productos lácteos y huevos	237,5	34,0	- 49,9	223,1	31,1	- 51,6
Otros productos de origen animal	1,6	--	- 29,9	0,9	--	- 19,1
Frutas secas o procesadas	14,3	1,2	1,3	13,6	1,1	- 2,8
Café, té, yerba mate y especias	7,5	1,8	6,5	4,1	0,9	2,9
Productos de molinería	118,0	24,9	- 25,3	107,2	22,1	- 27,7
Grasas y aceites	104,0	18,0	- 39,2	84,4	13,0	- 48,4
Azúcar y artículos de confitería	25,0	4,4	- 22,8	9,2	1,7	- 27,6
Hortalizas, legumbres y frutas preparadas	111,7	25,5	- 9,5	100,8	22,6	- 11,7
Bebidas, líquidos alcohólicos y vinagre	45,6	11,6	47,5	8,6	4,3	695,0
Residuos y desperdicios de la industria alimentaria	20,2	5,3	11,8	2,6	0,9	760,3
Extractos curtientes y tintóreos	1,8	0,5	15,2	1,4	--	2,0
Pieles y cueros	139,7	34,4	- 1,9	91,4	23,4	4,5
Lanas elaboradas	--	--	80,8	--	--	432,8
Resto de manufacturas de origen agropecuario	211,6	39,6	- 25,9	98,5	19,7	- 3,1
Manufacturas origen industrial (MOI)	4.024,3	956,4	27,3	3.294,2	794,2	36,1
Productos químicos y conexos	689,8	155,4	6,9	449,4	99,0	7,5
Materias plásticas y artificiales	349,6	89,6	8,4	266,0	69,8	13,1
Caucho y sus manufacturas	79,1	22,0	39,8	64,7	19,5	59,3
Manufacturas de cueros, marroquinería	3,0	--	- 25,5	2,1	--	- 29,5
Papel, cartón, impresos y publicaciones	226,9	50,9	- 10,6	147,7	31,1	- 19,1
Textiles y confecciones	218,3	46,7	- 13,2	192,4	41,3	- 13,3
Calzado y sus partes componentes	7,1	1,1	- 40,3	0,6	--	47,0
Manufacturas de piedra, yeso, etc.	28,9	7,7	19,6	9,3	2,6	22,7
Piedras y metales preciosos	0,7	--	- 73,8	--	--	- 94,1
Metales comunes y sus manufacturas	199,4	47,6	16,9	133,9	32,6	32,6
Máquinas, aparatos y materiales eléctricos	626,5	139,1	6,2	517,7	120,7	11,5
Material de transporte	1.516,8	374,6	88,8	1.456,7	360,7	95,9
Resto de manufacturas de origen industrial	78,4	21,1	19,6	53,3	16,3	42,8
Combustibles y energía	1.854,7	345,8	- 25,8	1.556,4	293,3	- 20,0

(sigue)

Cuadro 7.3 (conclusión)

Denominación	Paraguay			Uruguay		
	Año 2000*	Ene-Mar 2001*		Año 2000*	Ene-Mar 2001*	
	Millones de dólares	Millones de dólares	Variación % respecto a igual período del año anterior	Millones de dólares	Millones de dólares	Variación % respecto a igual período del año anterior
Total	592,2	120,3	- 13,4	818,3	171,7	- 23,6
Productos primarios	38,9	10,7	19,1	47,8	5,7	- 46,3
Animales vivos	--	--	///	--	--	132,4
Pescados y mariscos sin elaborar	--	--	- 23,3	2,7	1,4	23,0
Miel	--	--	54,6	--	--	- 100,0
Hortalizas y legumbres sin elaborar	1,3	--	- 70,8	6,8	--	- 89,9
Frutas frescas	0,5	--	19,0	0,7	--	///
Cereales	16,5	4,3	18,3	25,3	1,2	- 72,3
Semillas y frutos oleaginosos	3,5	--	94,3	4,8	0,8	- 40,7
Tabaco sin elaborar	14,5	5,6	45,2	1,7	--	--
Lanas sucias	--	--	--	3,5	1,3	- 7,5
Fibra de algodón	--	--	- 100,0	--	--	- 18,4
Resto de productos primarios	2,4	--	- 50,3	2,0	--	- 6,0
Manufacturas origen agropecuario (MOA)	111,1	19,3	- 38,0	184,3	41,6	- 8,8
Carnes	1,8	--	- 43,5	--	--	- 40,7
Pescados y mariscos elaborados	--	--	- 11,3	0,5	--	11,1
Productos lácteos y huevos	13,3	2,7	- 16,5	1,0	--	- 34,3
Otros productos de origen animal	0,6	--	- 70,2	--	--	79,3
Frutas secas o procesadas	--	--	- 100,0	0,5	--	59,2
Café, té, yerba mate y especias	--	--	- 32,4	2,9	0,8	19,1
Productos de molinería	8,7	2,1	- 2,9	2,1	0,6	23,7
Grasas y aceites	6,6	1,6	- 11,9	13,0	3,4	28,8
Azúcar y artículos de confitería	7,1	0,7	- 47,8	8,7	2,0	0,7
Hortalizas, legumbres y frutas preparadas	3,1	0,6	- 36,9	7,8	2,2	43,0
Bebidas, líquidos alcohólicos y vinagre	22,5	4,3	2,5	14,5	3,0	- 4,1
Residuos y desperdicios de la industria alimentaria	0,5	--	- 63,9	17,1	4,3	- 4,0
Extractos curtientes y tintóreos	--	--	28,7	--	--	101,8
Pielés y cueros	--	--	- 21,4	48,2	10,9	- 13,2
Lanas elaboradas	--	--	--	--	--	- 16,6
Resto de manufacturas de origen agropecuario	45,9	6,4	- 59,7	67,2	13,5	- 21,8
Manufacturas origen industrial (MOI)	221,9	45,1	- 6,3	508,2	117,2	- 2,3
Productos químicos y conexos	83,8	16,7	4,4	156,6	39,7	6,7
Materias plásticas y artificiales	21,5	4,7	- 15,4	62,1	15,0	- 1,9
Caucho y sus manufacturas	10,2	1,5	- 43,1	4,1	1,1	16,5
Manufacturas de cueros, marroquinería	0,1	--	- 70,0	0,7	--	- 2,5
Papel, cartón, impresos y publicaciones	23,5	5,0	- 8,3	55,7	14,8	13,6
Textiles y confecciones	5,1	0,9	2,8	20,8	4,5	- 14,0
Calzado y sus partes componentes	2,7	--	- 59,1	3,8	0,6	- 39,7
Manufacturas de piedra, yeso, etc.	2,9	0,6	- 23,5	16,7	4,5	26,6
Piedras y metales preciosos	--	--	- 19,8	--	--	- 14,3
Metales comunes y sus manufacturas	27,7	7,1	7,2	37,8	7,9	- 16,9
Máquinas, aparatos y materiales eléctricos	30,5	5,7	- 17,6	78,2	12,7	- 19,6
Material de transporte	7,6	1,5	24,9	52,5	12,4	- 5,4
Resto de manufacturas de origen industrial	6,3	1,1	- 14,2	18,8	3,8	- 24,9
Combustibles y energía	220,2	45,2	- 10,9	78,0	7,2	- 85,1

Cuadro 7.4 Importación desde los países del MERCOSUR por Uso Económico

Denominación	Total			Brasil		
	Año 2000*	Ene-Mar 2001*		Año 2000*	Ene-Mar 2001*	
	Millones de dólares	Millones de dólares	Variación % respecto a igual período del año anterior	Millones de dólares	Millones de dólares	Variación % respecto a igual período del año anterior
Total	7.199,3	1.634,7	6,2	6.478,5	1.458,9	5,4
Bienes de capital	1.411,7	251,5	- 17,0	1.383,4	243,1	- 17,9
Bienes intermedios	2.670,4	676,5	8,1	2.425,4	612,1	6,7
Combustibles y lubricantes	273,4	90,0	76,6	58,6	31,6	308,1
Piezas y accesorios para bienes de capital	958,4	210,9	0,5	931,1	207,2	2,3
Bienes de consumo	1.399,0	325,4	22,8	1.256,2	294,3	26,3
Vehículos automotores para pasajeros	484,4	80,0	- 4,7	421,8	70,2	--
Resto	1,8	--	1,2	1,8	--	1,2

Denominación	Paraguay			Uruguay		
	Año 2000*	Ene-Mar 2001*		Año 2000*	Ene-Mar 2001*	
	Millones de dólares	Millones de dólares	Variación % respecto a igual período del año anterior	Millones de dólares	Millones de dólares	Variación % respecto a igual período del año anterior
Total	294,8	83,1	49,6	426,1	92,6	- 6,4
Bienes de capital	--	--	- 91,1	28,0	8,4	24,0
Bienes intermedios	90,7	24,3	136,5	154,3	40,1	- 3,1
Combustibles y lubricantes	188,5	53,9	26,8	26,3	4,5	511,3
Piezas y accesorios para bienes de capital	--	--	- 100,0	27,3	3,7	- 48,5
Bienes de consumo	15,3	5,0	86,7	127,5	26,1	- 10,8
Vehículos automotores para pasajeros	--	--	--	62,6	9,7	- 28,2
Resto	--	--	--	--	--	100,0

Cuadro 8.1 Balanza comercial argentina con los países del NAFTA

Periodo	Total					
	Exportación		Importación		Saldo	
	2000*	2001°	2000*	2001°	2000*	2001°
millones de dólares						
Total anual	3.764,5	///	5.675,2	///	- 1.910,7	///
Ene	297,2	257,3	448,2	454,2	- 151,0	- 196,8
Feb	231,2	257,6	445,2	380,4	- 214,0	- 122,9
Mar	311,6	335,1	478,5	424,6	- 166,9	- 89,5
Total 3 meses	839,9	850,0	1.371,9	1.259,2	- 531,9	- 409,2
Abr	273,8		423,4		- 149,6	
May	337,2		514,5		- 177,2	
Jun	318,2		503,0		- 184,8	
Jul	336,0		480,9		- 144,9	
Ago	318,3		501,9		- 183,6	
Sep	324,5		459,4		- 134,9	
Oct	339,1		487,6		- 148,6	
Nov	297,5		474,0		- 176,5	
Dic	379,9		458,6		- 78,6	

(sigue)

Saldos de la balanza comercial argentina con los países del NAFTA

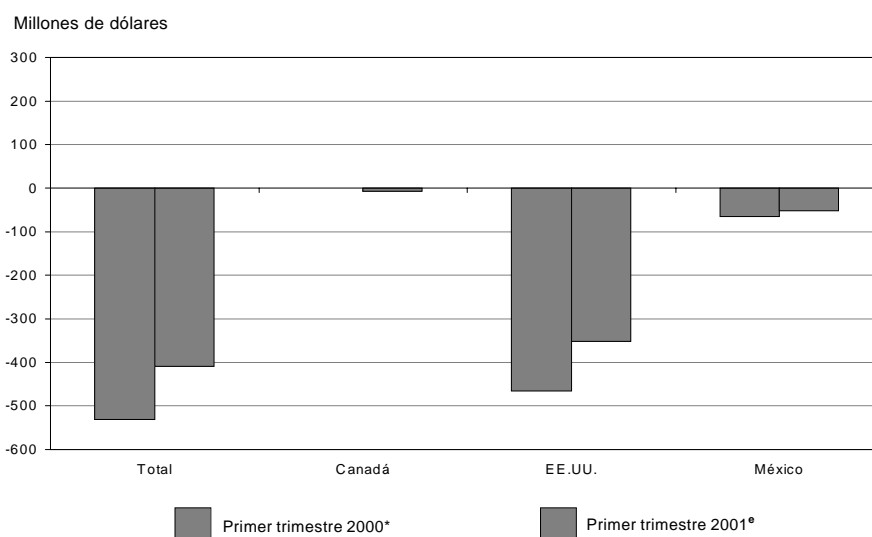

Cuadro 8.1 (conclusión)

Período	Canadá					
	Exportación		Importación		Saldo	
	2000*	2001°	2000*	2001°	2000*	2001°
Total anual	283,1	///	307,1	///	- 24,0	///
Ene	26,1	14,3	20,2	29,4	5,9	- 15,0
Feb	18,0	16,0	24,2	12,8	- 6,2	3,2
Mar	23,1	27,1	23,4	21,3	-	5,8
Total 3 meses	67,2	57,4	67,9	63,4	- 0,7	- 6,0
Abr	12,2		25,3		- 13,2	
May	33,3		28,2		5,2	
Jun	20,3		17,1		3,2	
Jul	18,3		41,1		- 22,8	
Ago	26,5		25,0		1,5	
Sep	34,3		15,3		18,9	
Oct	26,8		29,0		- 2,2	
Nov	26,5		25,2		1,3	
Dic	17,7		32,9		- 15,2	

Período	EE. UU.					
	Exportación		Importación		Saldo	
	2000*	2001°	2000*	2001°	2000*	2001°
Total anual	3.155,7	///	4.784,9	///	- 1.629,2	///
Ene	249,7	213,6	375,9	377,7	- 126,2	- 164,0
Feb	192,4	212,4	387,8	327,2	- 195,4	- 114,8
Mar	265,3	281,3	410,1	354,2	- 144,8	- 72,9
Total 3 meses	707,4	707,3	1.173,8	1.059,1	- 466,3	- 351,8
Abr	237,3		355,4		- 118,1	
May	271,6		437,3		- 165,7	
Jun	266,7		430,6		- 163,9	
Jul	289,6		392,5		- 103,0	
Ago	266,6		424,7		- 158,1	
Sep	259,0		390,1		- 131,1	
Oct	294,6		408,1		- 113,5	
Nov	228,9		392,3		- 163,4	
Dic	334,0		380,1		- 46,1	

Período	México					
	Exportación		Importación		Saldo	
	2000*	2001°	2000*	2001°	2000*	2001°
Total anual	325,7	///	583,3	///	- 257,6	///
Ene	21,4	29,4	52,1	47,2	- 30,7	- 17,8
Feb	20,7	29,2	33,2	40,4	- 12,5	- 11,2
Mar	23,2	26,7	45,0	49,2	- 21,8	- 22,5
Total 3 meses	65,3	85,2	130,2	136,7	- 65,0	- 51,5
Abr	24,4		42,7		- 18,3	
May	32,2		49,0		- 16,7	
Jun	31,2		55,2		- 24,1	
Jul	28,1		47,3		- 19,2	
Ago	25,2		52,2		- 27,0	
Sep	31,2		54,0		- 22,8	
Oct	17,7		50,5		- 32,8	
Nov	42,2		56,6		- 14,4	
Dic	28,2		45,6		- 17,3	

**Cuadro 8.2 Exportación e importación con el NAFTA
por principales secciones del Sistema Armonizado**

Sección	Total					
	Exportación			Importación		
	Año 2000*	Ene-Mar 2001 ^e		Año 2000*	Ene-Mar 2001 ^e	
	Millones de dólares	Millones de dólares	Variación % respecto a igual período del año anterior	Millones de dólares	Millones de dólares	Variación % respecto a igual período del año anterior
Total	3.764,5	850,0	1,2	5.675,2	1.259,2	- 8,2
I Animales vivos y productos del reino animal	263,9	63,8	- 13,7	20,1	3,8	- 28,9
II Productos del reino vegetal	217,0	62,3	- 29,3	53,7	19,2	- 24,8
III Grasas y aceites	29,0	3,4	- 21,0	7,7	1,1	134,2
IV Productos alimenticios, bebidas y tabaco	361,8	61,1	- 21,4	69,7	16,7	11,7
V Productos minerales	1.093,2	245,3	9,9	73,3	11,2	- 11,6
VI Productos de industrias químicas y conexas	207,4	63,3	43,7	1.263,4	304,8	16,8
VII Plástico, caucho y sus manufacturas	69,8	10,5	- 28,5	427,8	106,6	- 10,3
VIII Pieles, cueros y sus manufacturas (excepto calzado)	373,5	79,6	- 9,9	4,7	0,5	- 75,9
X Pasta de madera, papel, cartón	17,5	3,9	- 6,5	189,3	46,2	- 12,1
XI Materias textiles y sus manufacturas	17,7	3,1	- 33,4	78,7	13,8	- 43,8
XIII Manufacturas de piedra, yeso, cemento, amianto, mica, cerámica y vidrio	23,9	5,1	- 6,5	34,9	7,7	- 19,1
XV Metales comunes y sus manufacturas	395,6	77,9	11,2	174,8	42,1	- 4,0
XVI Máquinas, aparatos y material eléctrico; sus partes	170,2	31,9	- 35,5	2.375,5	523,6	- 12,1
XVII Material de transporte	284,7	82,8	103,0	552,4	84,7	- 26,7
Resto	239,2	56,1	9,6	349,4	77,0	- 13,5

Sección	Canadá					
	Exportación			Importación		
	Año 2000*	Ene-Mar 2001 ^e		Año 2000*	Ene-Mar 2001 ^e	
	Millones de dólares	Millones de dólares	Variación % respecto a igual período del año anterior	Millones de dólares	Millones de dólares	Variación % respecto a igual período del año anterior
Total	283,1	57,4	- 14,6	307,1	63,4	- 6,6
I Animales vivos y productos del reino animal	41,2	9,6	- 43,7	2,4	--	- 63,1
II Productos del reino vegetal	61,6	10,0	6,3	3,9	2,3	- 3,2
III Grasas y aceites	--	--	--	--	--	- 100,0
IV Productos alimenticios, bebidas y tabaco	24,2	5,7	12,4	2,3	0,5	- 25,7
V Productos minerales	54,0	14,8	- 30,6	8,6	2,0	- 40,9
VI Productos de industrias químicas y conexas	14,2	0,6	38,5	25,2	5,9	39,8
VII Plástico, caucho y sus manufacturas	7,2	--	- 31,8	24,0	4,7	- 34,3
VIII Pieles, cueros y sus manufacturas (excepto calzado)	20,0	5,1	6,3	--	--	- 84,7
X Pasta de madera, papel, cartón	--	--	20,6	21,6	8,2	29,0
XI Materias textiles y sus manufacturas	0,6	--	- 40,2	5,3	1,7	55,6
XIII Manufacturas de piedra, yeso, cemento, amianto, mica, cerámica y vidrio	0,6	--	- 80,6	2,6	--	- 87,0
XV Metales comunes y sus manufacturas	52,4	9,8	30,0	12,8	2,5	- 24,3
XVI Máquinas, aparatos y material eléctrico; sus partes	5,8	1,1	37,6	175,3	32,4	- 0,8
XVII Material de transporte	--	--	12,7	12,8	0,5	- 73,8
Resto	1,1	--	106,6	10,3	2,2	0,8

(sigue)

Cuadro 8.2 (conclusión)

Sección	EE.UU.					
	Exportación			Importación		
	Año 2000*	Ene-Mar 2001 ^e		Año 2000*	Ene-Mar 2001 ^e	
	Millones de dólares	Millones de dólares	Variación % respecto a igual período del año anterior	Millones de dólares	Millones de dólares	Variación % respecto a igual período del año anterior
Total	3.155,7	707,3	--	4.784,9	1.059,1	- 9,8
I Animales vivos y productos del reino animal	204,2	51,0	- 4,8	17,7	3,6	- 25,5
II Productos del reino vegetal	151,1	48,1	- 38,7	45,5	15,9	- 25,6
III Grasas y aceites	25,9	3,4	39,9	7,6	1,1	136,7
IV Productos alimenticios, bebidas y tabaco	312,4	51,7	- 23,6	59,5	13,8	8,2
V Productos minerales	1.039,1	230,5	14,2	63,0	8,8	- 2,2
VI Productos de industrias químicas y conexas	150,1	50,4	54,8	1.071,5	248,0	14,4
VII Plástico, caucho y sus manufacturas	56,1	8,6	- 33,0	358,4	86,3	- 11,8
VIII Pieles, cueros y sus manufacturas (excepto calzado)	337,1	66,3	- 19,5	4,4	--	- 81,9
X Pasta de madera, papel, cartón	5,7	1,0	- 19,1	158,2	35,2	- 19,6
XI Materias textiles y sus manufacturas	9,8	1,7	- 46,1	58,6	9,4	- 51,5
XIII Manufacturas de piedra, yeso, cemento, amianto, mica, cerámica y vidrio	22,7	4,9	- 3,5	29,2	7,0	2,6
XV Metales comunes y sus manufacturas	320,2	61,3	3,0	144,6	34,7	- 4,9
XVI Máquinas, aparatos y material eléctrico; sus partes	141,0	25,9	- 40,1	1.908,4	443,0	- 12,5
XVII Material de transporte	149,5	48,7	247,1	529,6	79,9	- 28,0
Resto	230,8	54,0	8,7	328,8	71,8	- 15,1

Sección	México					
	Exportación			Importación		
	Año 2000*	Ene-Mar 2001 ^e		Año 2000*	Ene-Mar 2001 ^e	
	Millones de dólares	Millones de dólares	Variación % respecto a igual período del año anterior	Millones de dólares	Millones de dólares	Variación % respecto a igual período del año anterior
Total	325,7	85,2	30,6	583,3	136,7	5,0
I Animales vivos y productos del reino animal	18,6	3,3	- 4,3	--	--	- 88,6
II Productos del reino vegetal	4,3	4,2	///	4,3	1,0	- 44,4
III Grasas y aceites	3,1	--	100,0	--	--	57,3
IV Productos alimenticios, bebidas y tabaco	25,3	3,7	- 25,6	8,0	2,4	54,9
V Productos minerales	--	--	- 100,0	1,7	0,5	27,5
VI Productos de industrias químicas y conexas	43,1	12,4	11,3	166,7	50,9	27,1
VII Plástico, caucho y sus manufacturas	6,4	1,7	9,1	45,4	15,6	13,1
VIII Pieles, cueros y sus manufacturas (excepto calzado)	16,4	8,2	565,5	--	--	234,7
X Pasta de madera, papel, cartón	11,7	2,9	- 1,5	9,4	2,8	16,0
XI Materias textiles y sus manufacturas	7,2	1,3	- 4,7	14,8	2,6	- 34,4
XIII Manufacturas de piedra, yeso, cemento, amianto, mica, cerámica y vidrio	0,7	--	4,1	3,1	--	- 35,6
XV Metales comunes y sus manufacturas	23,0	6,8	127,1	17,4	4,8	20,6
XVI Máquinas, aparatos y material eléctrico; sus partes	23,5	4,8	- 9,1	291,8	48,2	- 14,9
XVII Material de transporte	135,0	34,0	27,4	10,0	4,3	68,1
Resto	7,3	1,8	32,4	10,3	3,0	30,1

Cuadro 8.3 Exportación a los países del NAFTA por Grandes Rubros

Denominación	Total			Canadá		
	Año 2000*	Ene-Mar 2001°		Año 2000*	Ene-Mar 2001°	
	Millones de dólares	Millones de dólares	Variación % respecto a igual período del año anterior	Millones de dólares	Millones de dólares	Variación % respecto a igual período del año anterior
Total	3.764,5	850,0	1,2	283,1	57,4	- 14,6
Productos primarios	355,0	101,8	- 21,4	120,5	26,7	- 20,0
Animales vivos	5,1	3,4	328,9	--	-	- 100,0
Pescados y mariscos sin elaborar	47,0	10,7	- 20,4	4,7	1,9	- 1,0
Miel	43,1	15,1	31,6	--	--	- 63,5
Hortalizas y legumbres sin elaborar	10,4	4,9	109,0	--	--	166,4
Frutas frescas	60,2	27,8	- 27,1	12,9	2,2	- 64,5
Cereales	33,3	11,3	- 61,1	-	-	-
Semillas y frutos oleaginosos	72,0	10,6	21,3	47,6	7,3	152,6
Tabaco sin elaborar	27,6	3,0	- 10,3	0,9	-	- 100,0
Lanas sucias	-	-	-	-	-	-
Fibra de algodón	-	-	-	-	-	-
Resto de productos primarios	56,4	15,0	- 32,3	54,0	14,8	- 30,6
Manufacturas origen agropecuario (MOA)	966,8	184,6	- 20,2	80,9	18,9	- 22,2
Carnes	145,7	36,7	- 17,0	38,7	8,8	- 43,7
Pescados y mariscos elaborados	53,9	10,3	- 25,7	--	--	657,1
Productos lácteos y huevos	40,8	5,9	- 8,0	--	--	- 17,4
Otros productos de origen animal	1,2	--	- 89,2	--	--	- 96,1
Frutas secas o procesadas	9,3	0,5	- 30,2	--	--	- 100,0
Café, té, yerba mate y especias	28,6	6,7	- 17,5	--	--	- 26,9
Productos de molinería	2,9	0,5	- 49,7	-	-	-
Grasas y aceites	29,0	3,4	- 21,0	-	-	-
Azúcar y artículos de confitería	39,9	4,2	- 59,1	0,8	--	151,2
Hortalizas, legumbres y frutas preparadas	131,8	17,9	- 36,9	3,3	2,1	435,4
Bebidas, líquidos alcohólicos y vinagre	54,9	11,5	- 12,0	7,1	1,0	- 36,7
Residuos y desperdicios de industria alimentaria	1,7	--	- 70,2	--	-	- 100,0
Extractos curtientes y tintóreos	9,1	1,8	- 19,5	-	-	-
Pieles y cueros	343,8	70,8	- 14,7	19,7	5,0	7,0
Lanas elaboradas	5,0	0,9	- 11,5	--	--	1,9
Resto de manufacturas de origen agropecuario	69,3	13,3	- 1,2	10,0	1,6	12,6
Manufacturas origen industrial (MOI)	1.405,3	333,2	19,8	81,6	11,8	23,8
Productos químicos y conexos	180,2	57,7	50,8	13,6	--	14,3
Materias plásticas y artificiales	35,3	5,8	- 14,4	4,8	--	56,9
Caucho y sus manufacturas	34,5	4,7	- 40,4	2,4	--	- 54,1
Manufacturas de cueros, marroquinería	29,7	8,8	63,9	--	--	- 23,7
Papel, cartón, impresos y publicaciones	17,5	3,9	- 6,5	--	--	20,6
Textiles y confecciones	12,3	2,2	- 36,4	0,5	--	- 89,6
Calzado y sus partes componentes	4,3	1,7	96,5	--	-	- 100,0
Manufacturas de piedra, yeso, etc.	23,9	5,1	- 6,5	0,6	--	- 80,6
Piedras y metales preciosos	4,4	0,6	- 78,1	-	-	-
Metales comunes y sus manufacturas	395,6	77,9	11,2	52,4	9,8	30,0
Máquinas, aparatos y materiales eléctricos	170,2	31,9	- 35,5	5,8	1,1	37,6
Material de transporte	284,7	82,8	103,0	--	--	12,7
Resto de manufacturas de origen industrial	212,7	50,2	16,6	0,9	--	- 22,5
Combustibles y energía	1.037,3	230,3	14,6	--	--	- 66,8

(sigue)

Cuadro 8.3 (conclusión)

Denominación	EE.UU.			México		
	Año 2000*	Ene-Mar 2001 ^e		Año 2000*	Ene-Mar 2001 ^e	
	Millones de dólares	Millones de dólares	Variación % respecto a igual período del año anterior	Millones de dólares	Millones de dólares	Variación % respecto a igual período del año anterior
Total	3.155,7	707,3	--	325,7	85,2	30,6
Productos primarios	230,6	70,9	- 26,1	3,9	4,2	///
Animales vivos	5,0	3,4	375,9	--	--	- 70,0
Pescados y mariscos sin elaborar	42,3	8,7	- 23,7	-	-	-
Miel	43,0	15,1	32,1	-	-	-
Hortalizas y legumbres sin elaborar	9,8	4,5	104,7	--	-	-
Frutas frescas	46,7	25,6	- 19,9	0,5	-	-
Cereales	33,3	7,3	- 75,0	--	4,0	///
Semillas y frutos oleaginosos	21,6	3,1	- 45,1	2,9	--	42,6
Tabaco sin elaborar	26,7	3,0	16,5	-	-	-
Lanas sucias	-	-	-	-	-	-
Fibra de algodón	-	-	-	-	-	-
Resto de productos primarios	2,2	--	- 75,4	--	-	- 100,0
Manufacturas origen agropecuario (MOA)	810,4	148,8	- 22,8	75,5	16,9	20,1
Carnes	107,0	27,9	- 2,3	--	--	32,4
Pescados y mariscos elaborados	53,3	10,2	- 25,0	0,7	--	- 65,5
Productos lácteos y huevos	22,8	2,6	- 18,2	17,8	3,2	2,7
Otros productos de origen animal	0,8	--	- 85,8	--	--	100,0
Frutas secas o procesadas	8,4	0,5	- 13,2	0,6	-	- 100,0
Café, té, yerba mate y especias	28,2	6,7	- 17,2	--	--	- 72,8
Productos de molinería	2,8	0,5	- 48,9	--	-	- 100,0
Grasas y aceites	25,9	3,4	39,9	3,1	--	- 98,9
Azúcar y artículos de confitería	39,0	3,9	- 61,4	--	--	100,0
Hortalizas, legumbres y frutas preparadas	122,7	15,6	- 43,5	5,9	--	- 46,9
Bebidas, líquidos alcohólicos y vinagre	45,0	10,4	0,9	2,8	--	- 89,5
Residuos y desperdicios de industria alimentaria	--	--	- 98,9	1,4	--	- 65,2
Extractos curtientes y tintóreos	2,9	0,8	22,5	6,3	1,0	- 37,7
Piel y cueros	308,1	57,6	- 25,3	16,0	8,2	582,8
Lanas elaboradas	0,5	--	- 3,1	4,3	0,6	- 14,7
Resto de manufacturas de origen agropecuario	42,7	8,5	- 5,2	16,6	3,2	4,1
Manufacturas origen industrial (MOI)	1.077,4	257,3	18,2	246,3	64,1	25,8
Productos químicos y conexos	129,9	46,0	61,2	36,7	11,4	20,6
Materias plásticas y artificiales	24,2	4,2	- 20,3	6,2	1,5	4,5
Caucho y sus manufacturas	31,9	4,5	- 41,6	--	--	74,4
Manufacturas de cuero, marroquinería	29,0	8,7	66,3	--	--	- 45,4
Papel, cartón, impresos y publicaciones	5,7	1,0	- 19,1	11,7	2,9	- 1,5
Textiles y confecciones	9,0	1,5	- 45,2	2,9	0,7	6,5
Calzado y sus partes componentes	4,2	1,7	96,5	--	--	100,0
Manufacturas de piedra, yeso, etc.	22,7	4,9	- 3,5	0,7	--	4,1
Piedras y metales preciosos	4,4	0,6	- 78,1	-	-	-
Metales comunes y sus manufacturas	320,2	61,3	3,0	23,0	6,8	127,1
Máquinas, aparatos y materiales eléctricos	141,0	25,9	- 40,1	23,5	4,8	- 9,1
Material de transporte	149,5	48,7	247,1	135,0	34,0	27,4
Resto de manufacturas de origen industrial	205,7	48,4	16,2	6,0	1,7	34,4
Combustibles y energía	1.037,3	230,3	14,6	-	-	-

Cuadro 8.4 Importación desde los países del NAFTA por Uso Económico

Denominación	Total			Canadá		
	Año 2000*	Ene-Mar 2001°		Año 2000*	Ene-Mar 2001°	
	Millones de dólares	Millones de dólares	Variación % respecto a igual período del año anterior	Millones de dólares	Millones de dólares	Variación % respecto a igual período del año anterior
Total	5.675,2	1.259,2	- 8,2	307,1	63,4	- 6,6
Bienes de capital	1.967,0	390,6	- 20,9	108,7	21,2	5,1
Bienes intermedios	1.991,7	495,6	4,4	91,1	24,4	- 6,6
Combustibles	61,3	7,9	- 14,9	2,2	--	- 87,2
Piezas y accesorios para bienes de capital	945,1	206,4	- 8,5	72,5	12,5	- 5,9
Bienes de consumo	666,8	147,5	- 8,6	32,0	5,1	- 24,4
Vehículos automotores para pasajeros	40,7	10,7	62,5	0,5	--	- 75,0
Resto	2,6	0,6	2,7	--	--	- 99,9

Denominación	EE.UU.			México		
	Año 2000*	Ene-Mar 2001°		Año 2000*	Ene-Mar 2001°	
	Millones de dólares	Millones de dólares	Variación % respecto a igual período del año anterior	Millones de dólares	Millones de dólares	Variación % respecto a igual período del año anterior
Total	4.784,9	1.059,1	-9,8	583,3	136,7	5,0
Bienes de capital	1.639,2	339,7	- 22,0	219,1	29,6	- 22,6
Bienes intermedios	1.690,3	404,2	3,2	210,3	66,9	18,4
Combustibles	58,9	7,7	- 1,4	--	--	- 69,3
Piezas y accesorios para bienes de capital	819,0	186,4	- 6,5	53,6	7,6	- 41,7
Bienes de consumo	538,5	113,7	- 14,3	96,3	28,7	30,1
Vehículos automotores para pasajeros	36,5	6,8	10,7	3,8	3,9	///
Resto	2,4	0,5	3,2	--	--	///

Cuadro 9.1 Balanza comercial argentina con los países de la Unión Europea

Periodo	Total					
	Exportación		Importación		Saldo	
	2000*	2001 ^o	2000*	2001 ^o	2000*	2001 ^o
millones de dólares						
Total anual	4.691,3	1.014,0	5.783,9	1.322,9	- 1.092,7	- 308,9
Ene	301,6	353,7	492,6	435,5	- 190,9	- 81,8
Feb	354,2	341,0	461,9	417,6	- 107,6	- 76,7
Mar	350,7	319,3	521,2	469,8	- 170,5	- 150,4
Total 3 meses	1.006,5	1.014,0	1.475,6	1.322,9	- 469,1	- 308,9
Abr	451,9		453,1		- 1,2	
May	543,7		476,2		67,5	
Jun	403,7		539,7		- 136,0	
Jul	376,7		474,9		- 98,1	
Ago	368,3		518,3		- 150,0	
Sep	363,0		450,9		- 87,9	
Oct	309,2		432,3		- 123,1	
Nov	442,5		501,8		- 59,3	
Dic	425,7		461,2		- 35,5	

(sigue)

Saldos de la balanza comercial argentina con los países de la Unión Europea

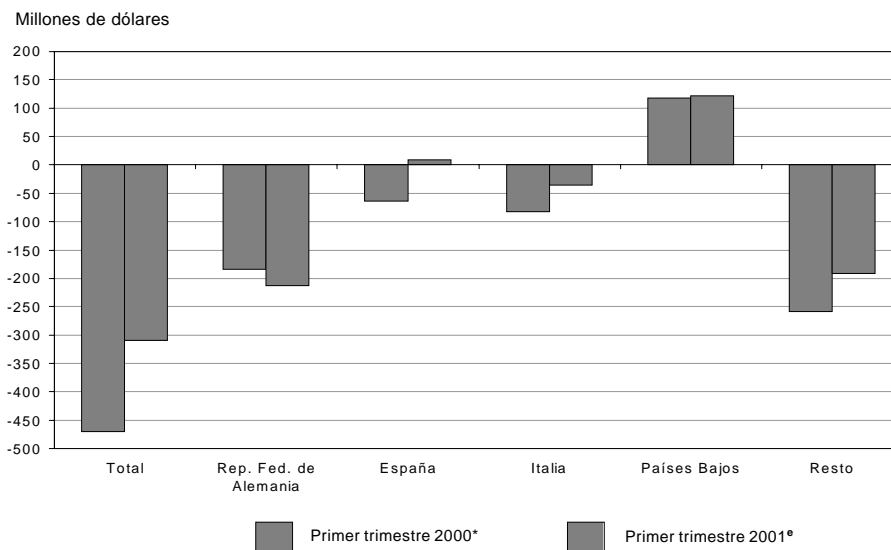

Cuadro 9.1 (continuación)

República Federal de Alemania						
Período	Exportación		Importación		Saldo	
	2000*	2001°	2000*	2001°	2000*	2001°
millones de dólares						
Total anual	608,4	///	1.261,8	///	- 653,4	///
Ene	34,5	26,7	116,5	107,2	- 81,9	- 80,5
Feb	38,4	44,6	87,2	96,0	- 48,8	- 51,4
Mar	52,9	26,3	105,9	107,1	- 53,0	- 80,8
Total 3 meses	125,8	97,6	309,5	310,4	- 183,7	- 212,7
Abr	49,7		102,4		- 52,7	
May	49,8		112,3		- 62,5	
Jun	50,7		145,3		- 94,6	
Jul	55,0		101,8		- 46,8	
Ago	65,4		116,5		- 51,1	
Sep	55,4		100,9		- 45,4	
Oct	39,0		88,3		- 49,3	
Nov	64,2		98,1		- 33,8	
Dic	53,4		86,8		- 33,5	

España						
Período	Exportación		Importación		Saldo	
	2000*	2001°	2000*	2001°	2000*	2001°
millones de dólares						
Total anual	914,7	///	903,6	///	11,2	///
Ene	30,2	90,5	75,7	71,7	- 45,5	18,8
Feb	54,6	46,4	65,4	59,0	- 10,7	- 12,6
Mar	72,3	71,9	79,5	69,5	- 7,3	2,5
Total 3 meses	157,1	208,8	220,6	200,2	- 63,5	8,6
Abr	127,6		82,5		45,2	
May	119,4		75,7		43,7	
Jun	92,6		76,4		16,2	
Jul	67,3		75,3		- 8,0	
Ago	68,5		81,2		- 12,7	
Sep	64,3		61,9		2,4	
Oct	50,9		68,1		- 17,1	
Nov	97,6		84,8		12,8	
Dic	69,4		77,1		- 7,7	

Italia						
Período	Exportación		Importación		Saldo	
	2000*	2001°	2000*	2001°	2000*	2001°
millones de dólares						
Total anual	731,7	///	1,013,5	///	- 281,8	///
Ene	51,6	80,8	86,0	85,4	- 34,4	- 4,6
Feb	76,2	63,6	92,0	73,1	- 15,7	- 9,5
Mar	55,7	61,7	88,3	83,3	- 32,6	- 21,6
Total 3 meses	183,5	206,1	266,2	241,9	- 82,7	- 35,8
Abr	52,8		79,1		- 26,3	
May	57,2		80,6		- 23,4	
Jun	80,2		90,8		- 10,7	
Jul	70,2		75,3		- 5,1	
Ago	51,1		98,0		- 46,9	
Sep	70,8		91,2		- 20,4	
Oct	50,2		69,7		- 19,4	
Nov	66,0		80,2		- 14,2	
Dic	49,6		82,3		- 32,7	

(sigue)

Cuadro 9.1 (conclusión)

Período	Países Bajos					
	Exportación		Importación		Saldo	
	2000*	2001°	2000*	2001°	2000*	2001°
	millones de dólares					
Total anual	745,9	///	165,2	///	580,7	///
Ene	55,0	44,9	15,9	11,0	39,1	33,9
Feb	52,7	61,5	13,7	11,3	39,0	50,2
Mar	56,6	48,7	16,4	11,2	40,2	37,5
Total 3 meses	164,3	155,1	45,9	33,5	118,3	121,6
Abr	86,5		12,1		74,3	
May	57,3		15,3		42,0	
Jun	62,0		14,7		47,3	
Jul	64,5		13,7		50,8	
Ago	69,4		14,8		54,6	
Sep	52,3		14,4		37,8	
Oct	60,9		10,2		50,7	
Nov	64,1		13,1		51,1	
Dic	64,7		11,0		53,6	

Período	Resto					
	Exportación		Importación		Saldo	
	2000*	2001°	2000*	2001°	2000*	2001°
	millones de dólares					
Total anual	1.690,5	///	2.439,8	///	- 749,3	///
Ene	130,3	110,8	198,5	160,1	- 68,3	- 49,3
Feb	132,2	124,9	203,6	178,3	- 71,4	- 53,4
Mar	113,3	110,7	231,1	198,6	- 117,9	- 87,9
Total 3 meses	375,8	346,4	633,3	537,0	- 257,5	- 190,6
Abr	135,3		177,0		- 41,8	
May	260,1		192,3		67,8	
Jun	118,3		212,6		- 94,3	
Jul	119,7		208,8		- 89,0	
Ago	113,9		207,8		- 93,9	
Sep	120,2		182,5		- 62,3	
Oct	108,1		196,0		- 87,9	
Nov	150,5		225,6		- 75,1	
Dic	188,7		203,9		- 15,2	

**Cuadro 9.2 Exportación e importación con los países de la Unión Europea
por principales secciones del Sistema Armonizado**

Sección	Total					
	Exportación			Importación		
	Año 2000*	Ene-Mar 2001°		Año 2000*	Ene-Mar 2001°	
	Millones de dólares	Millones de dólares	Variación % respecto a igual período del año anterior	Millones de dólares	Millones de dólares	Variación % respecto a igual período del año anterior
Total	4.691,3	1.014,0	0,7	5.783,9	1.322,9	- 10,3
I Animales vivos y productos del reino animal	764,7	183,2	- 3,3	43,8	10,7	- 14,3
II Productos del reino vegetal	727,7	212,5	14,5	53,0	15,0	4,7
III Grasas y aceites	85,9	13,8	- 15,8	7,5	2,6	49,4
IV Productos alimenticios, bebidas y tabaco	1.698,8	279,5	- 19,5	119,9	22,7	- 15,4
V Productos minerales	179,9	27,3	2,0	68,7	9,8	- 25,2
VI Productos de industrias químicas y conexas	143,4	32,7	- 14,0	1.111,2	280,7	1,9
VII Plástico, caucho y sus manufacturas	36,0	9,1	- 6,9	343,4	80,8	- 10,7
VIII Pieles, cueros y sus manufacturas (excepto calzado)	127,7	36,6	33,2	14,4	2,5	- 36,6
X Pasta de madera, papel, cartón	63,6	18,1	31,2	368,5	88,0	- 13,6
XI Materias textiles y sus manufacturas	87,2	25,3	14,1	123,1	30,0	- 20,7
XIII Manufacturas de piedra, yeso, cemento, amianto, mica, cerámica y vidrio	7,6	1,3	- 28,4	89,3	19,3	- 14,8
XV Metales comunes y sus manufacturas	262,0	66,3	8,4	329,4	79,0	- 8,9
XVI Máquinas, aparatos y material eléctrico; sus partes	101,6	34,6	36,0	2.072,7	487,4	- 13,1
XVII Material de transporte	321,2	46,6	41,4	653,4	112,2	- 16,4
Resto	84,1	27,1	210,1	385,7	82,3	- 11,7

Sección	República Federal de Alemania					
	Exportación			Importación		
	Año 2000*	Ene-Mar 2001°		Año 2000*	Ene-Mar 2001°	
	Millones de dólares	Millones de dólares	Variación % respecto a igual período del año anterior	Millones de dólares	Millones de dólares	Variación % respecto a igual período del año anterior
Total	608,4	97,6	- 22,4	1.261,8	310,4	--
I Animales vivos y productos del reino animal	220,1	24,6	- 53,0	1,8	--	- 45,2
II Productos del reino vegetal	23,0	4,6	- 1,6	4,2	1,1	- 15,1
III Grasas y aceites	18,6	4,2	4,9	--	--	203,9
IV Productos alimenticios, bebidas y tabaco	126,4	14,8	- 21,2	11,5	1,7	- 52,4
V Productos minerales	62,7	10,9	6,7	7,2	3,3	63,5
VI Productos de industrias químicas y conexas	32,3	9,2	15,6	307,1	83,5	15,3
VII Plástico, caucho y sus manufacturas	11,7	2,0	- 22,7	79,9	20,7	0,5
VIII Pieles, cueros y sus manufacturas (excepto calzado)	14,8	2,3	- 35,4	0,6	--	- 26,4
X Pasta de madera, papel, cartón	--	--	27,1	47,0	11,5	- 13,1
XI Materias textiles y sus manufacturas	21,6	3,5	- 40,6	11,5	2,6	3,2
XIII Manufacturas de piedra, yeso, cemento, amianto, mica, cerámica y vidrio	--	--	23,5	10,8	2,5	- 15,5
XV Metales comunes y sus manufacturas	0,9	--	50,9	65,7	16,0	- 1,7
XVI Máquinas, aparatos y material eléctrico; sus partes	12,7	3,6	- 22,5	483,8	114,5	- 10,1
XVII Material de transporte	51,1	13,7	38,3	145,7	32,6	17,5
Resto	12,0	3,8	299,5	84,8	19,9	6,2

(sigue)

Cuadro 9.2 (continuación)

Sección	España					
	Exportación			Importación		
	Año 2000*	Ene-Mar 2001°		Año 2000*	Ene-Mar 2001°	
	Millones de dólares	Millones de dólares	Variación % respecto a igual período del año anterior	Millones de dólares	Millones de dólares	Variación % respecto a igual período del año anterior
Total	914,7	208,8	32,9	903,6	200,2	- 9,3
I Animales vivos y productos del reino animal	270,0	87,7	42,1	15,6	3,7	- 9,4
II Productos del reino vegetal	185,9	27,4	109,1	10,2	2,6	- 29,0
III Grasas y aceites	2,4	--	5,8	2,3	--	- 13,4
IV Productos alimenticios, bebidas y tabaco	299,2	46,6	12,2	28,0	6,0	5,9
V Productos minerales	2,5	1,7	314,4	20,0	1,2	26,9
VI Productos de industrias químicas y conexas	8,8	3,0	3,1	115,8	31,0	10,2
VII Plástico, caucho y sus manufacturas	3,1	--	- 75,2	50,7	13,2	- 3,0
VIII Pieles, cueros y sus manufacturas (excepto calzado)	15,3	4,7	74,5	1,5	--	35,7
X Pasta de madera, papel, cartón	4,7	1,9	102,1	139,0	36,0	1,9
XI Materias textiles y sus manufacturas	6,6	1,9	6,4	36,8	9,5	- 4,0
XIII Manufacturas de piedra, yeso, cemento, amianto, mica, cerámica y vidrio	1,6	--	- 11,5	18,5	3,8	- 17,9
XV Metales comunes y sus manufacturas	63,2	19,5	22,5	55,9	11,8	- 24,9
XVI Máquinas, aparatos y material eléctrico; sus partes	9,9	3,5	50,5	245,3	48,3	- 18,9
XVII Material de transporte	30,2	7,3	- 23,1	109,7	23,3	- 4,7
Resto	11,6	3,1	--	54,3	9,0	- 36,5

Sección	Italia					
	Exportación			Importación		
	Año 2000*	Ene-Mar 2001°		Año 2000*	Ene-Mar 2001°	
	Millones de dólares	Millones de dólares	Variación % respecto a igual período del año anterior	Millones de dólares	Millones de dólares	Variación % respecto a igual período del año anterior
Total	731,7	206,1	12,3	1.013,5	241,9	- 9,1
I Animales vivos y productos del reino animal	97,9	27,2	- 11,1	9,0	2,7	- 9,9
II Productos del reino vegetal	68,3	37,5	11,3	9,0	3,5	13,8
III Grasas y aceites	1,1	--	- 99,5	0,5	--	12,5
IV Productos alimenticios, bebidas y tabaco	354,5	80,4	12,1	14,3	2,9	- 17,5
V Productos minerales	2,0	--	- 35,7	27,8	2,1	- 57,3
VI Productos de industrias químicas y conexas	21,9	4,4	6,6	122,8	29,1	- 1,6
VII Plástico, caucho y sus manufacturas	2,5	0,7	- 18,0	55,4	14,4	1,4
VIII Pieles, cueros y sus manufacturas (excepto calzado)	73,7	24,5	70,8	3,8	1,5	41,6
X Pasta de madera, papel, cartón	3,2	--	451,2	32,5	8,7	6,0
XI Materias textiles y sus manufacturas	30,8	11,7	86,7	38,5	10,5	- 23,7
XIII Manufacturas de piedra, yeso, cemento, amianto, mica, cerámica y vidrio	4,3	0,7	- 41,2	25,8	5,2	- 16,3
XV Metales comunes y sus manufacturas	49,3	12,2	- 19,0	77,8	18,2	6,6
XVI Máquinas, aparatos y material eléctrico; sus partes	7,7	2,6	62,7	464,2	115,0	- 11,3
XVII Material de transporte	5,0	1,1	227,4	44,2	7,3	- 34,2
Resto	9,6	2,4	- 15,3	88,0	20,7	- 0,9

(sigue)

Cuadro 9.2 (conclusión)

Sección	Países Bajos					
	Exportación			Importación		
	Año 2000*	Ene-Mar 2001°		Año 2000*	Ene-Mar 2001°	
	Millones de dólares	Millones de dólares	Variación % respecto a igual período del año anterior	Millones de dólares	Millones de dólares	Variación % respecto a igual período del año anterior
Total	745,9	155,1	- 5,6	165,2	33,5	- 27,1
I Animales vivos y productos del reino animal	66,7	16,8	13,7	2,7	1,0	83,7
II Productos del reino vegetal	194,7	43,0	- 2,9	5,1	1,5	15,7
III Grasas y aceites	58,5	9,6	- 21,5	1,4	--	94,7
IV Productos alimenticios, bebidas y tabaco	272,0	57,4	- 7,2	9,0	1,6	- 15,5
V Productos minerales	17,5	4,3	88,9	4,3	--	- 93,2
VI Productos de industrias químicas y conexas	34,7	5,6	- 55,2	69,6	15,1	- 7,0
VII Plástico, caucho y sus manufacturas	0,9	--	1,9	14,9	2,9	- 28,0
VIII Pieles, cueros y sus manufacturas (excepto calzado)	3,9	1,0	20,8	--	--	- 74,6
X Pasta de madera, papel, cartón	--	--	497,9	5,2	2,3	18,9
XI Materias textiles y sus manufacturas	--	--	85,7	3,8	0,9	- 6,0
XIII Manufacturas de piedra, yeso, cemento, amianto, mica, cerámica y vidrio	--	--	--	--	--	- 11,3
XV Metales comunes y sus manufacturas	92,6	15,5	9,7	4,4	2,2	10,2
XVI Máquinas, aparatos y material eléctrico; sus partes	1,9	1,2	102,7	28,0	3,3	- 66,5
XVII Material de transporte	0,8	--	- 69,0	3,8	--	- 87,7
Resto	1,4	--	37,4	12,5	2,0	- 29,3

Sección	Resto					
	Exportación			Importación		
	Año 2000*	Ene-Mar 2001°		Año 2000*	Ene-Mar 2001°	
	Millones de dólares	Millones de dólares	Variación % respecto a igual período del año anterior	Millones de dólares	Millones de dólares	Variación % respecto a igual período del año anterior
Total	1.690,5	346,4	- 7,8	2.439,8	537,0	- 15,2
I Animales vivos y productos del reino animal	110,0	26,9	- 10,3	14,7	2,9	- 30,3
II Productos del reino vegetal	255,8	100,0	11,4	24,5	6,4	25,2
III Grasas y aceites	5,3	--	- 96,9	3,3	1,5	77,8
IV Productos alimenticios, bebidas y tabaco	646,8	80,3	- 47,6	57,1	10,5	- 13,8
V Productos minerales	95,2	10,0	- 24,6	9,4	3,0	30,7
VI Productos de industrias químicas y conexas	45,7	10,6	--	495,9	122,1	- 5,6
VII Plástico, caucho y sus manufacturas	17,9	5,9	14,9	142,5	29,7	- 22,2
VIII Pieles, cueros y sus manufacturas (excepto calzado)	19,9	4,0	- 32,5	8,3	0,5	- 78,2
X Pasta de madera, papel, cartón	55,5	15,9	24,6	144,7	29,5	- 31,6
XI Materias textiles y sus manufacturas	27,9	8,1	- 0,9	32,4	6,5	- 39,5
XIII Manufacturas de piedra, yeso, cemento, amianto, mica, cerámica y vidrio	1,2	--	2,8	33,8	7,7	- 11,9
XV Metales comunes y sus manufacturas	56,2	18,8	18,8	125,7	30,9	- 13,6
XVI Máquinas, aparatos y material eléctrico; sus partes	69,3	23,7	45,7	851,3	206,3	- 12,0
XVII Material de transporte	234,1	24,4	89,8	349,9	48,9	- 29,8
Resto	49,5	17,5	972,5	146,1	30,7	- 16,0

Cuadro 9.3 Exportación a los países de la Unión Europea por Grandes Rubros

Denominación	Total			República Federal de Alemania		
	Año 2000*	Ene-Mar 2001 ^e		Año 2000*	Ene-Mar 2001 ^e	
	Millones de dólares	Millones de dólares	Variación % respecto a igual período del año anterior	Millones de dólares	Millones de dólares	Variación % respecto a igual período del año anterior
Total	4.691,3	1.014,0	0,7	608,4	97,6	- 22,4
Productos primarios	1.333,2	360,6	11,9	142,9	26,4	- 17,8
Animales vivos	2,5	1,9	55,6	--	--	15,4
Pescados y mariscos sin elaborar	331,1	96,9	24,4	0,9	--	- 72,3
Miel	40,3	12,8	- 9,4	24,3	7,3	- 17,5
Hortalizas y legumbres sin elaborar	67,3	20,9	20,3	0,7	--	- 31,7
Frutas frescas	237,0	121,5	3,0	3,6	2,9	27,3
Cereales	202,1	47,9	61,1	--	--	- 84,7
Semillas y frutos oleaginosos	205,3	19,3	13,4	16,2	1,0	- 31,3
Tabaco sin elaborar	48,3	3,7	- 40,7	19,8	0,9	- 75,6
Lanas sucias	35,4	10,4	- 21,1	10,3	2,1	- 52,3
Fibra de algodón	5,3	1,0	100,0	2,2	--	100,0
Resto de productos primarios	158,7	24,4	- 11,9	64,5	11,7	10,8
Manufacturas origen agropecuario (MOA)	2.349,2	419,9	- 16,3	363,4	43,0	- 40,0
Carnes	389,2	59,7	- 32,9	204,3	17,3	- 62,3
Pescados y mariscos elaborados	57,6	23,6	10,4	4,8	1,5	42,6
Productos lácteos y huevos	0,5	--	26,0	--	--	100,0
Otros productos de origen animal	6,7	1,1	- 15,9	2,2	--	- 15,4
Frutas secas o procesadas	9,3	0,5	- 50,6	0,5	--	- 100,0
Café, té, yerba mate y especias	5,1	1,9	- 7,1	1,2	--	- 15,0
Productos de molinería	0,5	--	133,5	0,5	--	130,5
Grasas y aceites	85,9	13,8	- 15,8	18,6	4,2	4,9
Azúcar y artículos de confitería	2,7	--	- 46,8	--	--	///
Hortalizas, legumbres y frutas preparadas	35,7	7,6	55,5	2,3	--	82,2
Bebidas, líquidos alcohólicos y vinagre	61,7	13,0	- 12,7	6,0	1,6	18,6
Resid. y desp. de industria alimentaria	1.481,3	240,6	- 20,8	81,4	9,7	4,6
Extractos curtientes y tintóreos	18,1	4,6	25,5	1,4	--	- 27,1
Pieles y cueros	116,0	33,7	36,7	12,5	1,9	- 36,2
Lanas elaboradas	40,2	11,7	49,2	8,6	1,1	- 16,4
Resto de manufacturas de origen agropecuario	38,7	7,3	- 25,0	18,9	4,1	- 6,1
Manufacturas origen industrial (MOI)	973,6	226,8	26,0	102,1	28,3	27,8
Productos químicos y conexos	97,4	23,3	- 13,5	12,2	4,8	49,8
Materias plásticas y artificiales	8,6	5,4	112,9	--	--	38,0
Caucho y sus manufacturas	27,4	3,7	- 48,8	11,4	1,9	- 24,1
Manufacturas de cueros, marroquinería	11,6	2,9	3,0	2,3	--	- 31,6
Papel, cartón, impresos y publicaciones	63,6	18,1	31,2	--	--	27,1
Textiles y confecciones	6,3	2,2	82,4	0,5	--	33,0
Calzado y sus partes componentes	8,5	3,1	722,5	7,4	2,3	100,0
Manufacturas de piedra, yeso, etcétera	7,6	1,3	- 28,4	--	--	23,5
Piedras y metales preciosos	39,6	14,0	///	--	--	- 99,5
Metales comunes y sus manufacturas	262,0	66,3	8,4	0,9	--	50,9
Máquinas, aparatos y materiales eléctricos	101,6	34,6	36,0	12,7	3,6	- 22,5
Material de transporte	321,2	46,6	41,4	51,1	13,7	38,3
Resto de manufacturas de origen industrial	18,1	5,4	44,3	2,8	0,7	19,9
Combustibles y energía	35,3	6,6	161,1	--	--	1,9

(sigue)

Cuadro 9.3 (continuación)

Denominación	España			Italia		
	Año 2000*	Ene-Mar 2001*		Año 2000*	Ene-Mar 2001*	
	Millones de dólares	Millones de dólares	Variación % respecto a igual período del año anterior	Millones de dólares	Millones de dólares	Variación % respecto a igual período del año anterior
Total	914,7	208,8	32,9	731,7	206,1	12,3
Productos primarios	426,2	99,2	54,8	148,6	62,5	4,5
Animales vivos	0,5	--	- 41,0	--	0,8	745,0
Pescados y mariscos sin elaborar	232,4	69,4	44,0	60,5	17,6	- 12,0
Miel	1,9	1,2	150,3	6,3	2,2	- 18,2
Hortalizas y legumbres sin elaborar	22,8	5,3	28,3	14,6	4,5	83,0
Frutas frescas	12,4	3,2	92,0	41,5	25,9	- 12,7
Cereales	122,5	17,4	180,5	0,8	6,1	///
Semillas y frutos oleaginosos	21,6	0,9	86,4	11,1	0,9	- 25,9
Tabaco sin elaborar	4,0	--	- 100,0	1,2	0,3	100,0
Lanas sucias	--	--	37,7	6,2	2,9	31,8
Fibra de algodón	--	--	--	1,5	--	100,0
Resto de productos primarios	7,7	1,6	- 12,6	4,5	1,1	--
Manufacturas origen agropecuario (MOA)	361,1	70,7	20,2	495,0	123,3	22,5
Carnes	13,4	3,6	- 1,9	30,5	6,2	- 4,2
Pescados y mariscos elaborados	26,6	14,1	37,5	10,2	3,5	- 16,7
Productos lácteos y huevos	--	--	7,4	--	--	- 100,0
Otros productos de origen animal	0,8	--	- 16,2	2,3	--	- 33,5
Frutas secas o procesadas	6,1	--	- 24,9	--	--	--
Café, té, yerba mate y especias	--	--	38,0	--	--	64,1
Productos de molinería	--	--	100,0	--	--	100,0
Grasas y aceites	2,4	--	5,8	1,1	--	- 99,5
Azúcar y artículos de confitería	--	--	565,0	--	--	///
Hortalizas, legumbres y frutas preparadas	1,7	0,5	///	2,2	0,8	157,0
Bebidas, líquidos alcohólicos y vinagre	0,9	--	- 30,0	--	--	73,3
Residuos y desperdicios de industria alimentaria	283,9	44,9	16,8	338,4	75,5	11,2
Extractos curtientes y tintóreos	1,5	--	- 38,1	12,3	3,4	66,3
Pieles y cueros	14,3	4,6	83,0	72,1	24,2	73,5
Lanas elaboradas	3,8	1,0	- 25,0	22,2	8,4	113,5
Resto de manufacturas de origen agropecuario	5,2	0,8	- 26,7	3,1	0,6	- 44,2
Manufacturas origen industrial (MOI)	126,5	37,4	10,3	88,1	20,3	- 12,0
Productos químicos y conexos	6,8	2,6	8,0	9,1	1,0	- 47,9
Materias plásticas y artificiales	1,1	--	- 81,6	0,5	--	175,6
Caucho y sus manufacturas	2,0	--	- 67,4	2,0	--	- 64,9
Manufacturas de cueros, marroquinería	1,0	--	- 36,3	1,6	--	- 33,2
Papel, cartón, impresos y publicaciones	4,7	1,9	102,1	3,2	--	451,2
Textiles y confecciones	2,4	0,8	83,3	0,9	--	147,7
Calzado y sus partes componentes	--	--	///	1,0	0,6	71,0
Manufacturas de piedra, yeso, etcétera	1,6	--	- 11,5	4,3	0,7	- 41,2
Piedras y metales preciosos	--	--	601,4	--	--	- 99,9
Metales comunes y sus manufacturas	63,2	19,5	22,5	49,3	12,2	- 19,0
Máquinas, aparatos y materiales eléctricos	9,9	3,5	50,5	7,7	2,6	62,7
Material de transporte	30,2	7,3	- 23,1	5,0	1,1	227,4
Resto de manufacturas de origen industrial	3,5	1,1	10,1	3,6	0,6	- 50,3
Combustibles y energía	0,9	1,5	353,9	--	--	--

(sigue)

Cuadro 9.3 (conclusión)

Denominación	Países Bajos			Resto		
	Año 2000*	Ene-Mar 2001 ^e		Año 2000*	Ene-Mar 2001 ^e	
	Millones de dólares	Millones de dólares	Variación % respecto a igual período del año anterior	Millones de dólares	Millones de dólares	Variación % respecto a igual período del año anterior
Total	745,9	155,1	- 5,6	1.690,5	346,4	- 7,8
Productos primarios	208,8	47,3	- 1,5	406,8	125,3	5,8
Animales vivos	--	--	12,4	1,1	0,6	5,6
Pescados y mariscos sin elaborar	12,5	3,6	12,5	24,9	6,2	2,9
Miel	0,9	--	- 66,2	6,8	1,9	19,4
Hortalizas y legumbres sin elaborar	1,4	1,3	53,8	27,8	9,7	- 0,6
Frutas frescas	74,5	27,0	- 14,0	105,0	62,4	18,1
Cereales	2,9	1,6	55,0	75,5	22,8	3,2
Semillas y frutos oleaginosos	114,8	12,8	19,2	41,7	3,7	19,5
Tabaco sin elaborar	--	--	100,0	23,2	2,1	11,7
Lanas sucias	--	--	--	18,5	5,2	- 18,9
Fibra de algodón	--	--	--	1,6	0,8	100,0
Resto de productos primarios	1,4	--	31,1	80,6	9,7	- 30,6
Manufacturas origen agropecuario (MOA)	387,5	80,6	- 6,5	742,3	102,3	- 44,5
Carnes	59,3	14,0	10,2	81,7	18,6	- 8,8
Pescados y mariscos elaborados	5,6	2,0	37,7	10,4	2,5	- 43,4
Productos lácteos y huevos	--	--	100,0	--	--	182,0
Otros productos de origen animal	--	--	- 17,4	1,2	--	25,3
Frutas secas o procesadas	--	--	- 67,3	2,3	--	- 72,1
Café, té, yerba mate y especias	0,7	--	74,0	2,8	1,1	- 18,4
Productos de molinería	--	--	100,0	--	--	- 100,0
Grasas y aceites	58,5	9,6	- 21,5	5,3	--	- 96,9
Azúcar y artículos de confitería	1,1	--	- 94,1	1,3	--	- 86,6
Hortalizas, legumbres y frutas preparadas	17,5	2,3	14,8	12,0	3,6	53,7
Bebidas, líquidos alcohólicos y vinagre	6,1	1,3	- 22,0	48,5	9,7	- 15,6
Residuos y desperdicios de industria alimentaria	235,0	49,9	- 8,8	542,5	60,6	- 54,6
Extractos curtientes y tintóreos	--	--	- 32,0	2,5	0,6	- 14,1
Piel y cueros	2,4	0,8	39,9	14,7	2,2	- 53,0
Lanas elaboradas	--	--	--	5,5	1,3	- 3,5
Resto de manufacturas de origen agrícola	--	--	- 1,5	11,1	1,5	- 48,6
Manufacturas origen industrial (MOI)	132,6	22,8	- 17,8	524,2	118,1	61,2
Productos químicos y conexos	34,0	5,4	- 54,9	35,2	9,5	28,3
Materias plásticas y artificiales	--	--	35,0	6,8	4,7	167,5
Caucho y sus manufacturas	0,8	--	--	11,2	1,2	- 64,6
Manufacturas de cueros, marroquinería	1,5	--	- 14,1	5,2	1,9	37,5
Papel, cartón, impresos y publicaciones	--	--	497,9	55,5	15,9	24,6
Textiles y confecciones	--	--	85,7	2,4	0,8	78,5
Calzado y sus partes componentes	--	--	--	--	--	65,5
Manufacturas de piedra, yeso, etcétera	--	--	--	1,2	--	2,8
Piedras y metales preciosos	--	--	--	39,4	14,0	///
Metales comunes y sus manufacturas	92,6	15,5	9,7	56,2	18,8	18,8
Máquinas, aparatos y materiales eléctricos	1,9	1,2	102,7	69,3	23,7	45,7
Material de transporte	0,8	--	- 69,0	234,1	24,4	89,8
Resto de manufacturas de origen industrial	0,5	--	- 20,6	7,7	2,9	224,5
Combustibles y energía	17,1	4,3	93,1	17,2	0,9	///

Cuadro 9.4 Importación desde los países de la Unión Europea, por Uso Económico

Denominación	Total			República Federal de Alemania		
	Año 2000*	Ene-Mar 2001°		Año 2000*	Ene-Mar 2001°	
	Millones de dólares	Millones de dólares	Variación % respecto a igual período del año anterior	Millones de dólares	Millones de dólares	Variación % respecto a igual período del año anterior
Total	5.783,9	1.322,9	- 10,3	1.261,8	310,4	--
Bienes de capital	1.260,9	345,0	--	292,5	84,3	1,6
Bienes intermedios	1.931,7	466,5	- 8,0	452,3	117,2	2,5
Combustibles y lubricantes	68,7	6,6	- 50,0	11,9	2,4	- 15,8
Piezas y accesorios para bienes de capital	1.365,3	243,8	- 28,3	307,7	62,1	- 1,3
Bienes de consumo	968,6	230,2	- 3,1	136,4	33,5	0,8
Vehículos automotores para pasajeros	184,7	29,1	- 8,3	60,8	10,8	- 18,8
Resto	3,9	1,6	44,1	--	--	254,7

Denominación	España			Italia		
	Año 2000*	Ene-Mar 2001°		Año 2000*	Ene-Mar 2001°	
	Millones de dólares	Millones de dólares	Variación % respecto a igual período del año anterior	Millones de dólares	Millones de dólares	Variación % respecto a igual período del año anterior
Total	903,6	200,2	- 9,3	1.013,5	241,9	- 9,1
Bienes de capital	137,5	32,0	- 14,2	329,7	80,9	- 11,8
Bienes intermedios	288,9	70,2	- 2,5	280,7	71,2	0,5
Combustibles y lubricantes	18,0	1,0	10,3	28,4	1,4	- 72,1
Piezas y accesorios para bienes de capital	182,0	34,9	- 11,2	175,9	41,4	- 14,7
Bienes de consumo	247,9	59,3	- 5,9	195,0	45,3	- 7,1
Vehículos automotores para pasajeros	28,0	2,4	- 69,6	2,2	1,0	66,3
Resto	1,2	--	46,6	1,6	0,7	13,2

Denominación	Países Bajos			Resto		
	Año 2000*	Ene-Mar 2001°		Año 2000*	Ene-Mar 2001°	
	Millones de dólares	Millones de dólares	Variación % respecto a igual período del año anterior	Millones de dólares	Millones de dólares	Variación % respecto a igual período del año anterior
Total	165,2	33,5	- 27,1	2.439,8	537,0	- 15,2
Bienes de capital	22,1	2,0	- 74,6	479,2	145,7	16,6
Bienes intermedios	99,2	23,6	- 9,5	810,5	184,4	- 17,6
Combustibles y lubricantes	3,9	--	- 95,2	6,5	1,7	7,4
Piezas y accesorios para bienes de capital	8,0	1,4	- 38,9	691,7	104,1	- 44,3
Bienes de consumo	29,5	6,3	8,8	359,8	85,8	- 1,1
Vehículos automotores para pasajeros	2,5	--	- 100,0	91,2	15,0	64,3
Resto	--	--	--	0,9	--	112,4

Secciones y capítulos de la Nomenclatura Común del Mercosur (NCM)

Sección	Capítulo	Denominación	
I		Animales vivos y productos del reino animal	
	1	Animales vivos	
	2	Carne y despojos comestibles.	
	3	Pescados y crustáceos, moluscos y demás invertebrados acuáticos.	
	4	Leche y productos lácteos: huevos de ave; miel natural; productos comestibles de origen animal no expresados ni comprendidos en otra parte.	
	5	Los demás productos de origen animal no expresados ni comprendidos en otra parte.	
II		Productos del reino vegetal	
	6	Plantas vivas y productos de la floricultura.	
	7	Legumbres y hortalizas, plantas, raíces y tubérculos alimenticios.	
	8	Frutos comestibles: cortezas de citrus (agrios) o de melones.	
	9	Café, té, yerba mate y especias.	
	10	Cereales.	
	11	Productos de la molinería; malta; almidón y fécula; inulina; gluten de trigo.	
	12	Semillas y frutos oleaginosos; semillas y frutos diversos; plantas industriales o medicinales; paja y forrajes.	
	13	Gomas, resinas y demás jugos y extractos vegetales.	
	14	Materias trenzables y demás productos de origen vegetal, no expresados ni comprendidos en otra parte.	
	III		Grasas y aceites
		15	Grasas y aceites animales o vegetales; productos de su desdoblamiento; grasas alimenticias elaboradas; ceras de origen animal o vegetal.
	IV		Productos alimenticios, bebidas y tabaco
		16	Preparaciones de carne, de pescado o de crustáceos, de moluscos o de los demás invertebrados acuáticos.
17		Azúcares y artículos de confitería.	
18		Cacao y sus preparaciones.	
19		Preparaciones a base de cereales, de harina, de almidón, de fécula o de leche; productos de pastelería.	
20		Preparaciones de legumbres u hortalizas, de frutos o demás partes de plantas.	
21		Preparaciones alimenticias diversas.	
22		Bebidas, líquidos alcohólicos y vinagre.	
23		Residuos y desperdicios de las industrias alimentarias; alimentos preparados para animales.	
24		Tabaco y sucedáneos del tabaco.	
V		Productos minerales	
	25	Sal; azufre; tierras y piedras; yesos, cales y cementos.	
	26	Minerales, escorias y cenizas.	
	27	Combustibles minerales, aceites minerales y productos de su destilación; materias bituminosas; ceras minerales.	
VI		Productos de industrias químicas y conexas	
	28	Productos químicos inorgánicos; compuestos inorgánicos u orgánicos de los metales preciosos de los elementos radiactivos, de los metales de las tierras raras o de isótopos.	
	29	Productos químicos orgánicos.	
	30	Productos farmacéuticos.	
	31	Abonos.	
	32	Extractos curtientes o tintóreos; taninos y sus derivados; pigmentos y demás materias colorantes; pinturas y barnices; mástiques, tintas.	
	33	Aceites esenciales y resinoides; preparaciones de perfumería, de tocador o de cosmética.	
	34	Jabones, agentes de superficie orgánicos, preparaciones para lavar, preparaciones lubricantes, ceras artificiales, ceras preparadas, productos de limpieza, velas, cirios y artículos similares, pastas para modelar, "ceras para odontología" y preparaciones para odontología a base de yeso (escayola).	

(sigue)

Sección	Capítulo	Denominación
	35	Materias albuminóideas: productos a base de almidón o de fécula modificados; colas; enzimas.
	36	Pólvoras y explosivos; artículos de pirotecnia; fósforos (cerillas); aleaciones pirofóricas; materias inflamables.
	37	Productos fotográficos o cinematográficos.
	38	Productos diversos de las industrias químicas.
VII		Plástico, caucho y sus manufacturas
	39	Plástico y manufacturas de plástico.
	40	Caucho y manufacturas de caucho.
VIII		Pieles, cueros y sus manufacturas (excepto calzado)
	41	Pieles (excepto la peletería) y cueros.
	42	Manufacturas de cuero; artículos de guarnicionería y de talabartería; artículos de viaje, bolsos de mano y continentes similares; manufacturas de tripa.
	43	Peletería y confecciones de peletería; peletería artificial o facticia.
IX		Madera, carbón vegetal, corcho y sus manufacturas, cestería
	44	Madera, carbón vegetal y manufacturas de madera.
	45	Corcho y manufacturas de corcho.
	46	Manufacturas de espartería o de cestería.
X		Pasta de madera, papel, cartón
	47	Pasta de madera o de otras materias fibrosas celulósicas; desperdicios y desechos de papel o de cartón.
	48	Papel y cartón; manufacturas de pasta de celulosa, de papel o de cartón.
	49	Productos editoriales, de la prensa o de otras industrias gráficas; textos manuscritos o mecanografiados y planos.
XI		Materias textiles y sus manufacturas
	50	Seda.
	51	Lana y pelo fino u ordinario; hilados y tejidos de crin.
	52	Algodón.
	53	Las demás fibras textiles vegetales; hilados de papel y tejidos de hilados de papel.
	54	Filamentos sintéticos o artificiales.
	55	Fibras sintéticas o artificiales discontinuas.
	56	Guata, fieltro y telas sin tejer; hilados especiales; cordeles, cuerdas y cordajes; artículos de cordelería.
	57	Alfombras y demás revestimientos para el suelo, de materias textiles.
	58	Tejidos especiales; superficies textiles con pelo insertado; encajes; tapicería; pasamanería; bordados.
	59	Tejidos impregnados, recubiertos, revestidos o estratificados; artículos técnicos de materias textiles.
	60	Tejidos de punto.
	61	Prendas de vestir y accesorios de vestir, de punto.
	62	Prendas de vestir y accesorios de vestir, excepto los de punto.
	63	Los demás artículos textiles confeccionados; conjuntos o surtidos; prendería y trapos.
XII		Calzado, paraguas, flores artificiales y otros
	64	Calzado, polainas, botines y artículos análogos; partes de estos artículos.
	65	Tocados y sus partes.
	66	Paraguas, sombrillas, quitasoles, bastones, bastones asiento, látigos, fustas y sus partes.
	67	Plumas y plumón preparados y artículos de plumas o plumón; flores artificiales; manufacturas de cabello.
XIII		Manufacturas de piedra, yeso, cemento, amianto, mica, cerámica y vidrio
	68	Manufacturas de piedra, yeso, cemento, amianto, mica o materias análogas.
	69	Productos cerámicos.
	70	Vidrio y manufacturas de vidrio.

(sigue)

Sección	Capítulo	Denominación
XIV		Perlas finas, piedras y metales preciosos, monedas y otros
	71	Perlas finas o cultivadas, piedras preciosas, semipreciosas o similares, metales preciosos, chapados de metales preciosos y manufacturas de estas materias; monedas.
XV		Metales comunes y sus manufacturas
	72	Fundición, hierro y acero.
	73	Manufacturas de fundición, de hierro o de acero.
	74	Cobre y manufacturas de cobre.
	75	Níquel y manufacturas de níquel.
	76	Aluminio y manufacturas de aluminio.
	77	(Reservado para una futura utilización en el Sistema Armonizado).
	78	Plomo y manufacturas de plomo.
	79	Cinc y manufacturas de cinc.
	80	Estaño y manufacturas de estaño.
	81	Los demás metales comunes; "cermets"; manufacturas de estas materias.
	82	Herramientas y útiles, artículos de cuchillería y cubiertos de mesa, de metales comunes, partes de estos artículos, de metales comunes.
	83	Manufacturas diversas de metales comunes.
XVI		Máquinas, aparatos y material eléctrico; sus partes
	84	Reactores nucleares, calderas, máquinas, aparatos y artefactos mecánicos; partes de estas máquinas o aparatos.
	85	Máquinas, aparatos y material eléctrico y sus partes; aparatos para la grabación o la reproducción de sonido, aparatos para la grabación o la reproducción de imágenes y sonido en televisión, y las partes y accesorios de estos aparatos.
XVII		Material de transporte
	86	Vehículos y material para vías férreas o similares y sus partes; aparatos mecánicos (incluso electromecánicos) de señalización para vías de comunicación.
	87	Vehículos automóviles, tractores, ciclos y demás vehículos terrestres, sus partes y accesorios.
	88	Navegación aérea o espacial.
	89	Navegación marítima o fluvial.
XVIII		Instrumentos de óptica, precisión, médico – quirúrgico, relojería y música
	90	Instrumentos y aparatos de óptica, fotografía o cinematografía, de medida, de control o de precisión; instrumentos y aparatos médico – quirúrgicos; partes y accesorios de estos instrumentos o aparatos.
	91	Relojería.
	92	Instrumentos de música; partes y accesorios de estos instrumentos.
XIX		Armas, municiones y sus partes
	93	Armas y municiones, sus partes y accesorios.
XX		Mercancías y productos diversos.
	94	Muebles: mobiliario médico – quirúrgico; artículos de cama y similares; aparatos de alumbrado no expresados ni comprendidos en otra parte; anuncios luminosos, letreros luminosos, placas indicadoras luminosas y artículos similares, construcciones prefabricadas.
	95	Juguetes, juegos y artículos para recreo o para deporte; sus partes y accesorios.
	96	Manufacturas diversas.
XXI		Objetos de arte, antigüedades
	97	Objetos de arte, objetos de colección y antigüedades.
	98	(Reservado para usos particulares por las partes contratantes).
	99	Aprovisionamiento de buques y aeronaves
00.00		Encomendas menores y muestrarios.