

INDEC INFORMA

Mayo de 2002
año 7, número 5

INDEC

INDEC INFORMA

Suscripción anual \$ 80.-
Precio del ejemplar \$ 9.-

Responsable de la edición: A.G.Ing.Agr. Noemí Rosa Muchnik
Directora de la publicación: A.G.Ing.Agr. Noemí Rosa Muchnik
Diseño de tapa: Silvina D. Jamilis
Dirección Nacional del Derecho de Autor 141.525
ISSN 0328-5804

PERMITIDA LA REPRODUCCIÓN PARCIAL CON MENCIÓN DE LA FUENTE
Los artículos de colaboradores se atribuirán a la responsabilidad de sus autores

SIGNOS CONVENCIONALES UTILIZADOS POR EL INDEC

Para la sustitución o complementación de un dato numérico el INDEC utiliza los siguientes signos, según el caso:

- * Dato provisorio
- Dato igual a cero
- Dato ínfimo, menos de la mitad del último dígito mostrado
- . Dato no registrado
- ... Dato no disponible a la fecha de presentación de los resultados
- /// Dato que no corresponde presentar debido a la naturaleza de las cosas o del cálculo
- s Dato confidencial por aplicación de las reglas del secreto estadístico
- e Dato estimado por extrapolación, proyección o imputación

INSTITUTO NACIONAL DE ESTADÍSTICA Y CENSOS

Centro Estadístico de Servicios (CES)
Avenida Presidente Julio A. Roca 615
1067 Buenos Aires, Argentina
Teléfonos: (011) 4349-9650/52/54/62 - Fax: 4349-9621
Atención de lunes a viernes de 9.30 a 16 horas
E-Mail: CES@indec.mecon.gov.ar
INTERNET <http://www.indec.mecon.gov.ar>

Índice

Estadísticas

Actividad industrial	5
Comercio y Servicios	31
Sector externo	85
Trabajo y empleo	129
Precios al consumidor	137
Precios mayoristas	151
Construcción	171
Cuentas Nacionales	189

Difusión

Nuevas publicaciones y servicios	196
----------------------------------	-----

En el transcurso del último año, INDEC INFORMA ha ampliado su contenido al incluir nuevas síntesis informativas.

A partir de este número se incorporan datos sobre la actividad de las empresas de trabajo temporario, en la sección **Otros Servicios** del capítulo **Comercio y Servicios**.

Actividad industrial

Estimador Mensual Industrial

1.1	Nivel general del EMI. Índice y variaciones porcentuales	7
1.2	Variación porcentual del EMI para productos seleccionados de alimentos, bebidas y tabaco	8
1.3	Variación porcentual del EMI para productos seleccionados de la industria textil	10
1.4	Variación porcentual del EMI para la producción de papel y cartón	11
1.5	Variación porcentual del EMI para productos seleccionados de la industria química y petroquímica	12
1.6	Variación porcentual del EMI para productos seleccionados de la industria de materiales para la construcción	14
1.7	Variación porcentual del EMI para productos seleccionados de la industria siderúrgica	15
1.8	Variación porcentual del EMI para productos seleccionados de la industria metalmeccánica	16

Indicadores de la Encuesta Industrial Mensual

2.1	Indicadores de Volumen Físico de la Producción, Obreros Ocupados, Horas Trabajadas y Salario por Obrero. Índices base 1993=100	17
2.2.1	Índice de Volumen Físico de la Producción base 1993=100. Cuarto trimestre de 2001	18
2.2.2	Índice de Volumen Físico de la Producción base 1993=100. Datos trimestrales	19
2.2.3	Índice de Volumen Físico de la Producción base 1993=100. Años 1995-2001	20
2.3.1	Índice de Obreros Ocupados, base 1993=100. Cuarto trimestre de 2001	21
2.3.2	Índice de Obreros Ocupados, base 1993=100. Datos trimestrales	22
2.3.3	Índice de Obreros Ocupados, base 1993=100. Años 1995-2001	23
2.4.1	Índice de Horas Trabajadas, base 1993=100. Cuarto trimestre de 2001	24
2.4.2	Índice de Horas Trabajadas, base 1993=100. Datos trimestrales	25
2.4.3	Índice de Horas Trabajadas, base 1993=100. Años 1995-2001	26
2.5.1	Índice de Salario por Obrero, base 1993=100. Cuarto trimestre de 2001	27
2.5.2	Índice de Salario por Obrero, base 1993=100. Datos trimestrales	28
2.5.3	Índice de Salario por Obrero, base 1993=100. Años 1995-2001	29

Estimador Mensual Industrial

El Estimador Mensual Industrial (EMI) es utilizado desde septiembre de 1993, para estimar la evolución de la producción del sector manufacturero. Los resultados que se presentan, tanto para el nivel general de la industria como para los sectores y productos seleccionados, constituyen las primeras estimaciones de las variaciones mensuales de la producción. Debido a la metodología aplicada en el cálculo del EMI no es posible presentar valores absolutos de producción.

Los datos utilizados en el cálculo del EMI provienen de informantes que pertenecen, en su mayoría, a empresas líderes seleccionadas sobre la base de una investigación de relaciones intersectoriales. De esa manera se determinaron familias de productos que reflejan el nivel de actividad, en forma directa como indicador representativo de la producción o indirectamente para constituir el insumo principal del sector. Así, los productos seleccionados responden a las mayores compras y/o ventas en los distintos subsectores industriales. Los informantes suministran cada mes, datos

de producción y despachos al mercado interno, expresados en unidades físicas. En los casos que corresponde considerar el consumo aparente de un insumo se completan los datos de producción con las estadísticas del comercio exterior que procesa el INDEC para las posiciones arancelarias análogas de los productos considerados.

Se presentan también la desestacionalización del EMI y el indicador Tendencia-ciclo, obtenidos por el método X11-ARIMA en su versión 2000. Dadas las características de este método, la serie desestacionalizada sufre modificaciones, principalmente en los últimos años, cada vez que se incorpora un nuevo dato a la serie original.

El Indicador Tendencia-ciclo surge de eliminar de la serie original, además de las fluctuaciones estacionales, las alteraciones de carácter no estacional (huelgas, efectos climáticos inesperados, etc.). Al eliminar estos factores, el indicador refleja la tendencia histórica y presente del sector. Los interesados en conocer en detalle las opciones utilizadas pueden solicitar la información al INDEC.

Nota: los datos presentados en este capítulo son provisorios. La información se recopila y actualiza permanentemente y puede ser modificada de acuerdo a nuevos datos suministrados por las instituciones informantes. Por lo tanto, se omite en los cuadros el signo convencional * correspondiente al carácter provisorio. Las fechas de difusión de la información que se presenta en este capítulo, para los próximos meses, se encuentran en INTERNET <http://www.indec.gov.ar/servicio/calenet.htm>

Cuadro 1.1 Nivel general del EMI, base 1993=100, y variaciones porcentuales

Período	Índice			Variación %				
	Con estacionalidad	Desestacionalizado	Tendencia ciclo	Con estacionalidad			Desestacionalizado	
				respecto al período anterior	respecto a igual período del año anterior	del acumulado desde enero hasta cada mes del mismo año respecto a igual acumulado del año anterior	respecto al período anterior	respecto a igual período del año anterior
2000	109,1	109,1	109,2	-0,1	///	///	-0,1	///
2001	102,2	102,2	102,3	-6,3	///	///	-6,3	///
2001 Mar	105,8	106,7	107,6	13,1	-6,1	-4,1	0,2	-4,8
Abr	104,4	106,8	106,9	-1,3	--	-3,1	0,1	-2,0
May	107,6	106,0	105,9	3,1	-2,3	-2,9	-0,7	-1,9
Jun	105,3	105,7	104,6	-2,2	-1,3	-2,6	-0,3	-0,1
Jul	109,4	103,4	102,9	3,9	-1,8	-2,5	-2,2	-3,5
Ago	106,4	100,4	100,9	-2,7	-5,7	-2,9	-2,9	-6,0
Sep	100,5	97,9	98,8	-5,5	-12,2	-4,0	-2,5	-10,1
Oct	104,4	96,3	96,6	3,9	-9,3	-4,6	-1,6	-10,6
Nov	98,9	94,5	94,5	-5,3	-10,9	-5,2	-1,9	-11,8
Dic	90,9	92,1	92,5	-8,1	-18,8	-6,3	-2,5	-19,1
2002 Ene	80,5	89,7	90,9	-11,4	-19,0	-19,0	-2,6	-18,6
Feb	79,2	90,2	89,6	-1,6	-15,3	-17,2	0,6	-15,3
Mar	84,9	87,4	88,7	7,1	-19,7	-18,1	-3,1	-18,1

**Variación porcentual del EMI entre marzo de 2002
y el mismo mes del año anterior. Productos seleccionados**

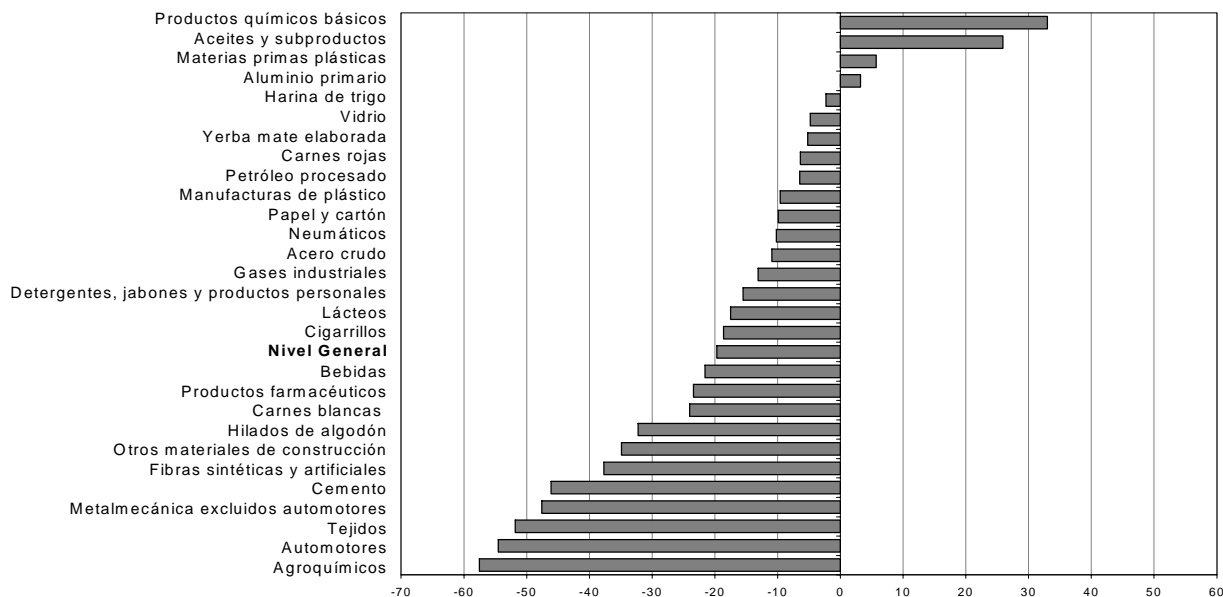

**Variación porcentual acumulada del EMI en el primer trimestre de 2002
respecto a igual período del año anterior. Productos seleccionados**

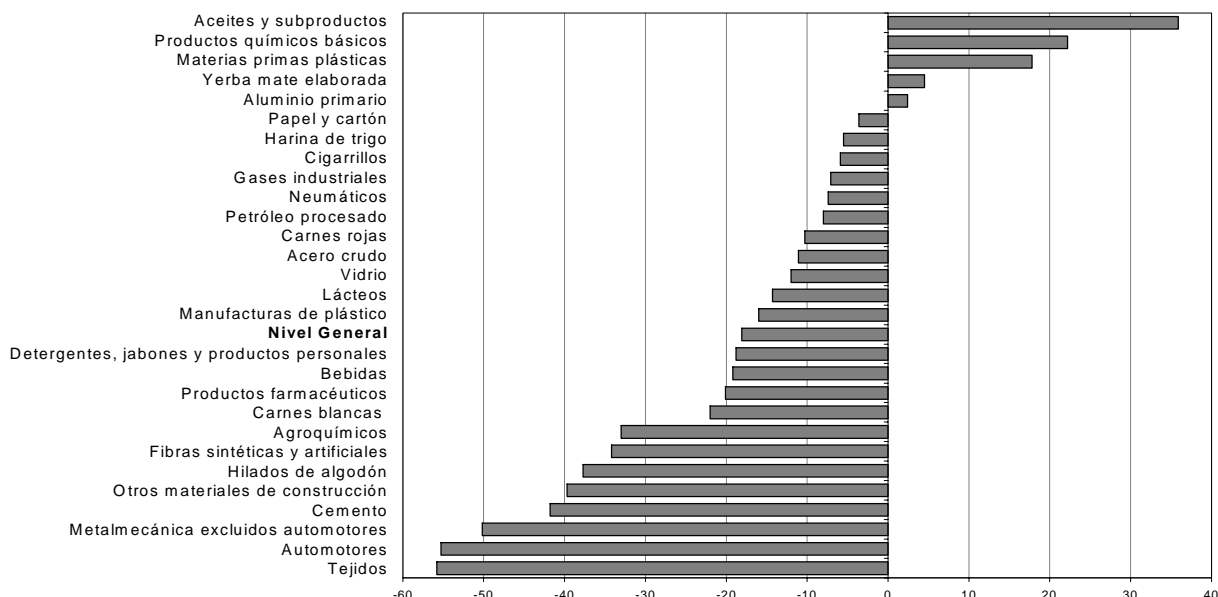

**Cuadro 1.2 Variación porcentual del EMI
para productos seleccionados de alimentos, bebidas y tabaco**

Período	Carnes rojas			Carnes blancas		
	Variación %			Variación %		
	respecto al período anterior	respecto a igual período del año anterior	del acumulado desde enero hasta cada mes del mismo año respecto a igual acumulado del año anterior	respecto al período anterior	respecto a igual período del año anterior	del acumulado desde enero hasta cada mes del mismo año respecto a igual acumulado del año anterior
2000	2,8	///	///	1,5	///	///
2001	-8,9	///	///	-1,4	///	///
2001 Mar	2,1	-14,0	-7,0	8,8	-4,9	2,0
Abr	-6,9	-2,4	-6,0	-3,5	1,3	1,8
May	4,7	-12,5	-7,3	10,4	0,8	1,6
Jun	-4,4	-13,1	-8,3	-6,5	-3,8	0,6
Jul	3,1	-8,6	-8,3	6,6	3,2	1,0
Ago	2,5	-8,2	-8,3	1,0	1,8	1,1
Sep	-11,5	-15,1	-9,0	-9,9	-2,3	0,7
Oct	13,4	-3,3	-8,5	10,5	3,5	1,0
Nov	-1,4	-9,6	-8,6	-10,7	-11,1	-0,2
Dic	-5,2	-12,8	-8,9	8,5	-12,6	-1,4
2002 Ene	-3,4	-15,7	-15,7	-20,0	-18,5	-18,5
Feb	0,3	-8,5	-12,2	-15,1	-23,7	-21,0
Mar	4,5	-6,4	-10,3	8,5	-24,0	-22,0

Período	Lácteos			Aceites y subproductos		
	Variación %			Variación %		
	respecto al período anterior	respecto a igual período del año anterior	del acumulado desde enero hasta cada mes del mismo año respecto a igual acumulado del año anterior	respecto al período anterior	respecto a igual período del año anterior	del acumulado desde enero hasta cada mes del mismo año respecto a igual acumulado del año anterior
2000	-5,5	///	///	-3,6	///	///
2001	-5,6	///	///	-2,8	///	///
2001 Mar	-1,1	-13,3	-9,0	114,4	-6,6	-26,2
Abr	-3,6	-7,4	-8,6	47,8	-5,3	-19,2
May	7,2	-4,0	-7,7	4,6	-3,9	-15,3
Jun	2,0	-4,6	-7,2	-4,3	1,3	-12,1
Jul	9,5	-0,1	-6,2	5,6	3,9	-9,5
Ago	5,3	-0,9	-5,5	3,5	-0,1	-8,1
Sep	4,5	-1,3	-4,9	-9,9	-2,5	-7,4
Oct	1,5	-5,8	-5,0	3,7	8,6	-5,8
Nov	-6,1	-6,2	-5,2	-4,5	6,4	-4,7
Dic	-4,5	-10,1	-5,6	-7,3	23,7	-2,8
2002 Ene	-9,7	-13,0	-13,0	-19,2	33,2	33,2
Feb	-15,5	-12,8	-12,9	-30,0	62,3	43,8
Mar	-6,4	-17,5	-14,3	66,4	25,9	35,9

(sigue)

Cuadro 1.2 (conclusión)

Período	Harina de trigo			Yerba mate elaborada		
	Variación %			Variación %		
	respecto al período anterior	respecto a igual período del año anterior	del acumulado desde enero hasta cada mes del mismo año respecto a igual acumulado del año anterior	respecto al período anterior	respecto a igual período del año anterior	del acumulado desde enero hasta cada mes del mismo año respecto a igual acumulado del año anterior
2000	-0,4	///	///	9,7	///	///
2001	-0,9	///	///	-6,0	///	///
2001 Mar	3,2	-8,1	-3,1	39,9	-8,6	-6,2
Abr	-1,2	-2,2	-2,9	-5,7	3,6	-3,8
May	11,7	1,9	-1,9	11,1	0,4	-2,9
Jun	-0,4	2,3	-1,2	-3,2	0,9	-2,3
Jul	1,2	1,5	-0,8	-2,3	4,1	-1,4
Ago	-2,9	-1,6	-0,9	6,2	-1,0	-1,3
Sep	-5,8	-2,4	-1,0	-12,5	-12,8	-2,7
Oct	-2,5	2,1	-0,8	-1,7	-12,3	-3,7
Nov	2,9	5,1	-0,3	2,5	-13,9	-4,7
Dic	-11,9	-8,4	-0,9	-25,2	-21,7	-6,0
2002 Ene	7,7	-7,2	-7,2	19,4	-11,8	-11,8
Feb	-7,1	-7,0	-7,1	20,2	39,6	10,4
Mar	8,5	-2,3	-5,5	-5,0	-5,2	4,5

Período	Bebidas			Cigarrillos		
	Variación %			Variación %		
	respecto al período anterior	respecto a igual período del año anterior	del acumulado desde enero hasta cada mes del mismo año respecto a igual acumulado del año anterior	respecto al período anterior	respecto a igual período del año anterior	del acumulado desde enero hasta cada mes del mismo año respecto a igual acumulado del año anterior
2000	-2,2	///	///	-9,8	///	///
2001	-4,9	///	///	-13,7	///	///
2001 Mar	13,1	6,5	5,3	14,4	-17,2	-17,3
Abr	-22,8	1,6	4,5	-20,1	-21,5	-18,3
May	-3,9	-8,1	2,1	6,8	-17,1	-18,1
Jun	2,3	1,4	2,0	-17,0	-20,3	-18,4
Jul	-4,4	-3,4	1,3	12,6	-14,8	-17,9
Ago	12,3	-5,3	0,5	12,0	-10,4	-17,0
Sep	-12,8	-17,0	-1,5	-8,9	-3,6	-15,7
Oct	13,9	-13,1	-2,8	6,1	1,5	-14,2
Nov	10,0	-7,2	-3,3	2,0	2,3	-12,9
Dic	6,2	-18,5	-4,9	-26,9	-23,2	-13,7
2002 Ene	-13,2	-16,5	-16,5	39,1	11,3	11,3
Feb	-13,4	-19,6	-18,0	-9,3	-7,3	1,6
Mar	10,3	-21,6	-19,2	0,4	-18,6	-5,9

**Cuadro 1.3 Variación porcentual del EMI
para productos seleccionados de la industria textil**

Periodo	Hilados de algodón			Fibras sintéticas y artificiales			Tejidos		
	Variación %			Variación %			Variación %		
	respecto al período anterior	respecto a igual período del año anterior	del acumulado desde enero hasta cada mes del mismo año respecto a igual acumulado del año anterior	respecto al período anterior	respecto a igual período del año anterior	del acumulado desde enero hasta cada mes del mismo año respecto a igual acumulado del año anterior	respecto al período anterior	respecto a igual período del año anterior	del acumulado desde enero hasta cada mes del mismo año respecto a igual acumulado del año anterior
2000	7,7	///	///	23,0	///	///	1,6	///	///
2001	-18,7	///	///	-19,3	///	///	-21,0	///	///
2001 Mar	-1,7	-27,2	-13,6	16,5	-9,3	-16,6	1,1	-29,8	-17,7
Abr	1,7	-25,0	-16,8	2,6	-2,0	-12,9	6,0	-22,4	-19,0
May	13,1	-16,0	-16,6	-3,1	-13,1	-13,0	10,2	-14,8	-18,1
Jun	12,3	-2,6	-14,2	-8,2	-19,0	-14,0	9,6	4,8	-14,4
Jul	-8,6	-14,7	-14,3	5,9	-16,3	-14,4	-15,0	-11,7	-14,0
Ago	-1,9	-11,6	-13,9	-0,7	-14,3	-14,4	-6,7	-17,7	-14,5
Sep	-9,2	-20,4	-14,7	-15,1	-26,9	-15,8	-14,6	-26,3	-15,7
Oct	3,8	-10,2	-14,2	4,2	-22,1	-16,4	-3,6	-26,1	-16,7
Nov	-16,4	-30,6	-15,8	-27,1	-39,1	-18,3	-13,5	-39,1	-18,6
Dic	-38,2	-53,4	-18,7	-12,3	-33,8	-19,3	-31,7	-51,9	-21,0
2002 Ene	2,5	-43,4	-43,4	11,7	-19,2	-19,2	-20,5	-59,7	-59,7
Feb	10,5	-37,2	-40,3	-19,9	-43,4	-32,1	10,5	-56,1	-57,9
Mar	6,1	-32,2	-37,7	28,1	-37,7	-34,2	11,2	-51,8	-55,8

**Cuadro 1.4 Variación porcentual del EMI
para la producción de papel y cartón**

Período	Papel y cartón		
	Variación %		
	respecto al período anterior	respecto a igual período del año anterior	del acumulado desde enero hasta cada mes del mismo año respecto a igual acumulado del año anterior
2000	8,2	///	///
2001	0,4	///	///
2001 Mar	25,0	3,7	0,1
Abr	-2,7	-1,8	-0,5
May	5,4	1,1	-0,1
Jun	-8,6	1,5	0,1
Jul	12,5	8,6	1,4
Ago	-4,4	3,4	1,7
Sep	-12,1	-11,8	0,1
Oct	16,3	4,4	0,5
Nov	-9,8	3,7	0,8
Dic	-4,3	-4,3	0,4
2002 Ene	-13,0	-12,0	-12,0
Feb	17,4	13,6	0,2
Mar	-0,8	-9,9	-3,6

**Cuadro 1.5 Variación porcentual del EMI
para productos seleccionados de la industria química y petroquímica**

Período	Petróleo procesado			Químicos básicos		
	Variación %			Variación %		
	respecto al período anterior	respecto a igual período del año anterior	del acumulado desde enero hasta cada mes del mismo año respecto a igual acumulado del año anterior	respecto al período anterior	respecto a igual período del año anterior	del acumulado desde enero hasta cada mes del mismo año respecto a igual acumulado del año anterior
2000	- 5,3	///	///	- 1,1	///	///
2001	- 0,8	///	///	10,4	///	///
2001 Mar	4,4	1,2	0,8	23,1	- 6,1	- 10,2
Abr	1,0	5,3	1,9	16,6	11,5	- 4,7
May	2,5	0,5	1,6	7,2	15,0	- 0,6
Jun	- 3,0	2,0	1,7	- 8,1	5,2	0,4
Jul	2,2	7,5	2,5	3,4	19,3	3,0
Ago	0,2	- 3,6	1,7	7,5	28,3	6,1
Sep	- 5,9	5,9	2,1	- 0,6	17,7	7,4
Oct	- 6,0	- 6,8	1,2	1,0	15,5	8,3
Nov	0,1	- 9,9	0,2	- 7,9	16,0	8,9
Dic	1,8	- 10,5	- 0,8	0,1	28,5	10,4
2002 Ene	4,9	- 5,7	- 5,7	- 14,0	8,2	8,2
Feb	- 13,5	- 12,2	- 8,8	- 0,1	25,0	16,0
Mar	11,2	- 6,5	- 8,0	31,1	33,0	22,2

Período	Gases industriales			Agroquímicos		
	Variación %			Variación %		
	respecto al período anterior	respecto a igual período del año anterior	del acumulado desde enero hasta cada mes del mismo año respecto a igual acumulado del año anterior	respecto al período anterior	respecto a igual período del año anterior	del acumulado desde enero hasta cada mes del mismo año respecto a igual acumulado del año anterior
2000	28,0	///	///	31,2	///	///
2001	8,4	///	///	13,9	///	///
2001 Mar	12,6	14,9	22,7	- 15,0	54,3	45,9
Abr	0,8	19,7	21,9	- 1,8	72,6	51,6
May	1,4	10,4	19,2	- 14,6	4,0	40,5
Jun	- 6,3	11,8	17,8	- 7,1	- 9,8	30,4
Jul	2,3	4,2	15,6	52,8	14,3	27,3
Ago	0,4	5,6	14,2	7,2	46,2	29,9
Sep	- 10,3	- 5,4	11,8	- 1,9	- 6,4	23,5
Oct	5,1	- 2,0	10,3	14,6	- 7,7	18,2
Nov	7,5	4,2	9,7	- 18,2	- 9,9	14,7
Dic	- 6,4	- 4,5	8,4	60,9	8,9	13,9
2002 Ene	- 11,9	4,9	4,9	- 63,1	- 18,6	- 18,6
Feb	- 3,7	- 10,8	- 3,5	30,7	- 22,7	- 21,0
Mar	9,7	- 13,1	- 7,1	- 53,3	- 57,5	- 33,0

(sigue)

Cuadro 1.5 (conclusión)

Período	Neumáticos			Detergentes, jabones y productos personales		
	Variación %			Variación %		
	respecto al período anterior	respecto a igual período del año anterior	del acumulado desde enero hasta cada mes del mismo año respecto a igual acumulado del año anterior	respecto al período anterior	respecto a igual período del año anterior	del acumulado desde enero hasta cada mes del mismo año respecto a igual acumulado del año anterior
2000	0,2	///	///	-3,5	///	///
2001	-8,7	///	///	8,8	///	///
2001 Mar	8,3	-14,3	-7,5	7,6	9,6	19,9
Abr	-15,4	-23,7	-12,0	-6,2	4,7	15,9
May	23,6	-4,1	-10,3	-10,2	3,0	13,3
Jun	0,2	-3,9	-9,2	-0,4	6,3	12,2
Jul	-1,7	-8,7	-9,1	13,4	1,6	10,5
Ago	-3,1	-7,6	-8,9	-6,2	8,5	10,3
Sep	-3,1	-12,8	-9,4	-2,8	6,2	9,8
Oct	-11,3	-9,2	-9,4	17,6	14,7	10,4
Nov	5,0	-3,0	-8,8	5,1	17,7	11,1
Dic	-25,2	-7,2	-8,7	-29,9	-14,8	8,8
2002 Ene	8,5	2,4	2,4	5,2	-23,7	-23,7
Feb	11,3	-11,9	-5,7	-2,3	-16,8	-20,4
Mar	10,4	-10,2	-7,4	9,2	-15,5	-18,8

Período	Materias primas plásticas			Manufacturas de plástico			Productos farmacéuticos		
	Variación %			Variación %			Variación %		
	respecto al período anterior	respecto a igual período del año anterior	del acumulado desde enero hasta cada mes del mismo año respecto a igual acumulado del año anterior	respecto al período anterior	respecto a igual período del año anterior	del acumulado desde enero hasta cada mes del mismo año respecto a igual acumulado del año anterior	respecto al período anterior	respecto a igual período del año anterior	del acumulado desde enero hasta cada mes del mismo año respecto a igual acumulado del año anterior
2000	14,2	///	///	-4,0	///	///	-4,4	///	///
2001	34,1	///	///	-10,1	///	///	-7,6	///	///
2001 Mar	41,4	32,1	17,5	1,4	-13,2	-4,4	13,4	-9,1	-1,9
Abr	0,9	33,1	21,5	-1,3	1,9	-2,9	2,0	2,1	-0,9
May	-6,0	23,7	21,9	5,2	4,3	-1,5	-7,1	3,2	-0,1
Jun	-4,3	19,6	21,6	-1,0	3,7	-0,7	7,5	-2,8	-0,6
Jul	11,8	41,0	24,2	-9,1	-4,2	-1,2	-2,8	-4,4	-1,2
Ago	8,5	96,8	31,3	-1,2	-15,1	-3,0	-5,9	-8,2	-2,1
Sep	-9,9	74,4	35,2	-4,7	-22,6	-5,4	-8,9	-17,0	-3,8
Oct	7,2	30,2	34,6	-1,1	-23,5	-7,4	-1,1	-15,6	-5,0
Nov	-2,2	49,7	35,9	-4,1	-19,7	-8,5	2,5	-11,5	-5,6
Dic	-5,1	16,8	34,1	-5,5	-27,5	-10,1	-18,7	-29,9	-7,6
2002 Ene	-3,9	8,0	8,0	-3,2	-26,1	-26,1	10,0	-13,2	-13,2
Feb	9,7	47,3	25,5	14,0	-11,7	-19,1	-12,1	-23,3	-18,2
Mar	1,5	5,7	17,8	3,9	-9,6	-16,0	13,4	-23,4	-20,1

**Cuadro 1.6 Variación porcentual del EMI para
productos seleccionados de la industria de materiales para la construcción**

Período	Vidrio			Cemento			Otros materiales para la construcción		
	Variación %			Variación %			Variación %		
	respecto al período anterior	respecto a igual período del año anterior	del acumulado desde enero hasta cada mes del mismo año respecto a igual acumulado del año anterior	respecto al período anterior	respecto a igual período del año anterior	del acumulado desde enero hasta cada mes del mismo año respecto a igual acumulado del año anterior	respecto al período anterior	respecto a igual período del año anterior	del acumulado desde enero hasta cada mes del mismo año respecto a igual acumulado del año anterior
2000	2,3	///	///	-16,4	///	///	-17,9	///	///
2001	-17,5	///	///	-13,8	///	///	-11,9	///	///
2001 Mar	-7,6	-31,8	-23,7	6,4	1,2	-7,8	3,0	-10,4	-6,3
Abr	0,9	-23,7	-23,7	-8,1	-3,4	-6,8	-2,4	5,5	-3,6
May	23,8	0,3	-19,3	-1,6	5,5	-4,6	-0,8	0,8	-2,8
Jun	0,1	4,0	-15,9	2,9	-2,1	-4,2	-1,1	-2,7	-2,8
Jul	-6,9	-9,3	-14,9	-1,0	-7,2	-4,6	2,3	-1,7	-2,6
Ago	-0,3	-6,3	-13,9	0,8	-11,9	-5,6	-4,2	-18,7	-4,9
Sep	-4,9	-18,5	-14,4	-3,3	-19,9	-7,4	-5,0	-25,3	-7,5
Oct	-13,7	-29,0	-15,9	-17,2	-30,1	-9,8	-4,1	-20,9	-8,9
Nov	-8,6	-32,0	-17,3	16,2	-19,1	-10,7	3,8	-20,6	-10,0
Dic	6,8	-20,0	-17,5	-27,1	-44,1	-13,8	-22,6	-33,2	-11,9
2002 Ene	1,9	-20,6	-20,6	-8,6	-35,1	-35,1	-12,3	-41,5	-41,5
Feb	3,8	-9,1	-15,1	-8,1	-43,7	-39,5	-7,5	-42,7	-42,1
Mar	-3,3	-4,8	-12,0	1,9	-46,1	-41,8	17,0	-34,9	-39,7

Cuadro 1.7 Variación porcentual del EMI para productos seleccionados de la industria siderúrgica

Período	Acero crudo			Aluminio primario		
	Variación %			Variación %		
	respecto al período anterior	respecto a igual período del año anterior	del acumulado desde enero hasta cada mes del mismo año respecto a igual acumulado del año anterior	respecto al período anterior	respecto a igual período del año anterior	del acumulado desde enero hasta cada mes del mismo año respecto a igual acumulado del año anterior
2000	19,4	///	///	26,9	///	///
2001	-7,1	///	///	-6,4	///	///
2001 Mar	22,1	1,2	3,0	10,7	-0,5	0,7
Abr	-0,2	0,7	2,4	-4,0	-1,4	0,2
May	2,4	14,8	4,9	5,4	0,5	0,3
Jun	-1,8	14,8	6,5	-39,3	-37,6	-6,1
Jul	-7,3	-3,0	5,1	8,1	-33,9	-10,2
Ago	-24,3	-30,7	0,1	32,9	-12,9	-10,5
Sep	29,5	-12,1	-1,5	12,1	0,1	-9,3
Oct	-4,8	-18,5	-3,4	3,4	1,6	-8,2
Nov	-6,2	-22,2	-5,3	-2,7	1,5	-7,3
Dic	-8,9	-25,9	-7,1	4,5	3,9	-6,4
2002 Ene	-11,6	-20,2	-20,2	-2,8	0,5	0,5
Feb	22,2	-2,1	-11,1	-7,6	3,4	1,9
Mar	11,0	-10,9	-11,1	10,5	3,2	2,4

**Cuadro 1.8 Variación porcentual del EMI
para productos seleccionados de la industria metalmecánica**

Periodo	Automotores			Metalmecánica, excluida industria automotriz		
	Variación %			Variación %		
	respecto al período anterior	respecto a igual período del año anterior	del acumulado desde enero hasta cada mes del mismo año respecto a igual acumulado del año anterior	respecto al período anterior	respecto a igual período del año anterior	del acumulado desde enero hasta cada mes del mismo año respecto a igual acumulado del año anterior
2000	9,5	///	///	- 14,0	///	///
2001	- 30,6	///	///	- 20,0	///	///
2001 Mar	60,5	- 27,0	- 29,5	9,3	- 21,6	- 15,6
Abr	9,8	- 7,7	- 23,4	- 4,1	- 8,8	- 14,0
May	6,1	- 5,7	- 19,4	12,4	- 18,4	- 15,0
Jun	- 11,3	- 13,4	- 18,3	- 2,7	- 7,3	- 13,8
Jul	- 10,3	- 19,2	- 18,5	- 7,6	- 22,6	- 15,1
Ago	- 17,4	- 37,5	- 21,0	- 17,1	- 26,4	- 16,4
Sep	- 13,9	- 48,2	- 24,4	9,5	- 16,0	- 16,4
Oct	9,9	- 39,0	- 25,9	- 5,0	- 23,1	- 17,0
Nov	- 5,2	- 42,9	- 27,5	- 10,9	- 27,7	- 17,9
Dic	- 56,1	- 70,1	- 30,6	- 18,5	- 44,4	- 20,0
2002 Ene	- 37,5	- 65,0	- 65,0	- 11,1	- 50,8	- 50,8
Feb	71,4	- 48,1	- 55,9	- 19,4	- 52,4	- 51,6
Mar	40,6	- 54,5	- 55,3	20,3	- 47,6	- 50,2

Nota: se publica también la serie del EMI, base 1993=100, con impuestos internos, cuyos ponderadores incluyen los impuestos internos y a los combustibles. La serie con impuestos se ha publicado en el comunicado de prensa hasta enero de 1998.

**Datos del EMI, base 1993=100,
con impuestos internos**

Período	Índice
2000	108,7
2001	102,0
2001 Mar	106,4
Abr	103,9
May	107,0
Jun	104,0
Jul	108,2
Ago	106,2
Sep	100,2
Oct	103,5
Nov	99,0
Dic	90,8
2002 Ene	83,5
Feb	80,8
Mar	86,6

Indicadores de la Encuesta Industrial Mensual

La Encuesta Industrial Mensual que lleva a cabo el INDEC es un programa destinado a obtener información sobre la evolución de la producción y el empleo¹.

Dicha Encuesta se releva sobre una muestra de cobertura nacional de aproximadamente 3.000 locales industriales de todo el país que cuentan con más de 10 obreros ocupados, y abarca todas las actividades de la industria manufacturera. La información se recopila mensualmente mediante la aplicación de un formulario que registra entre otros, datos correspondientes a valor de las ventas de bienes producidos con materia prima propia, variación de existencias, ocupación, horas trabajadas y salarios pagados.

Para la ponderación de los indicadores se ha tomado como base el año 1993, en concordancia con el Censo Nacional Económico 1994.

En esta publicación se incluyen los indicadores más relevantes de este operativo. Estos son: Índice de Volumen Físico de la Producción (IVF), Índice de Obreros Ocupados (IOO), Índice de Horas Trabajadas (IHT) e Índice de Salario Medio por Obrero (ISO). Los mismos, en esta presentación corresponden al nivel general y a las divisiones 15 a 36 de la CIU Revisión 3.

¹Las series completas y la metodología de los indicadores incluidos en esta publicación, pueden consultarse en la Recopilación 7 "Industria Manufacturera, Producción, Ocupación y Salarios 1990- 1999".

Las fechas de difusión de la información que se presenta en este capítulo, correspondientes a los próximos meses, se encuentran disponibles en INTERNET <http://www.indec.gov.ar/servicio/calenet.htm>

Cuadro 2.1 Indicadores de Volumen Físico de la Producción, Obreros Ocupados, Horas Trabajadas y Salario por Obrero. Índices base 1993=100

Período	Índice de Volumen Físico	Índice de Obreros Ocupados	Índice de Horas Trabajadas	Índice de Salario por Obrero
2000*				
Trimestre III	107,1	74,3	74,9	99,1
Trimestre IV	108,3	72,6	71,3	101,9
2001*				
Trimestre I	93,3	72,3	65,1	100,8
Trimestre II	99,9	70,5	68,7	99,0
Trimestre III	98,4	68,7	66,1	96,4
Trimestre IV	89,3	65,3	61,8	99,4

Evolución de los indicadores de Volumen Físico de la Producción, Obreros Ocupados, Horas Trabajadas y Salario por Obrero. Índices base 1993=100

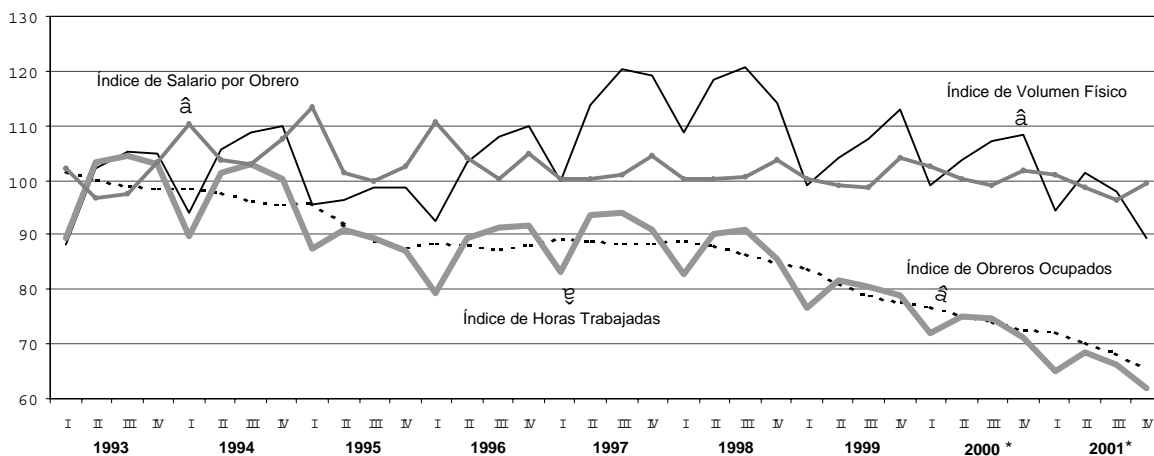

Índice de Volumen Físico de la Producción

El Índice de Volumen Físico de la Producción (IVF) brinda, con una periodicidad trimestral, la evolución de la industria manufacturera. Para su elaboración, se compilan datos referidos a ventas y existencias a valores corrientes, que luego son transformados, mediante la aplicación de indicadores de precios estimados a partir del Índice

de Precios al Productor (IPP), en valores de producción a precios constantes.

Los índices a nivel de División y del Nivel General de la Industria, se obtienen promediando los índices de las ramas de actividad intervinientes, ponderados por el valor agregado de las mismas en el período base.

Cuadro 2.2.1 Índice de Volumen Físico de la Producción base 1993=100. Cuarto trimestre de 2001

Rama	Cuarto trimestre 2001*	Variación %		
		respecto al trimestre anterior	respecto a igual trimestre del año anterior	del acumulado desde enero hasta cada trimestre del mismo año respecto a igual acumulado del año anterior
Nivel general	89,3	-9,2	-17,5	-8,9
15. Elaboración de alimentos y bebidas	106,2	-7,5	-11,2	-5,5
16. Elaboración de productos de tabaco	123,4	-4,4	-11,3	-11,4
17. Fabricación de productos textiles	39,8	-32,7	-38,6	-21,1
18. Fabricación de prendas de vestir, terminación y teñido de pieles	51,1	-27,7	-34,4	-11,1
19. Curtido y terminación de cueros, fabricación de artículos de marroquinería, talabartería y calzado y de sus partes	80,9	-3,8	-22,3	-15,5
20. Producción de madera y fabricación de productos de madera y corcho (excepto muebles), artículos de paja y materiales trenzables	85,6	-11,1	-20,4	-3,9
21. Fabricación de papel y productos de papel	103,9	-6,2	-8,3	-6,5
22. Edición e impresión, reproducción de grabaciones	86,7	4,2	-13,0	-12,0
23. Fabricación de coque, productos del petróleo y combustible nuclear	95,2	-9,2	-12,0	-3,4
24. Fabricación de sustancias y productos químicos	116,6	-3,4	-7,5	-3,1
25. Fabricación de productos de caucho y plástico	106,0	-7,0	-8,1	-2,3
26. Fabricación de productos minerales no metálicos	60,8	-12,6	-28,8	-14,1
27. Fabricación de metales comunes	126,6	-7,9	-16,5	-5,2
28. Fabricación de productos de metal, excepto maquinaria y equipo	59,3	-5,6	-25,1	-10,7
29. Fabricación de maquinaria y equipo n.c.p.	67,5	-9,6	-30,0	-12,5
30. Fabricación de maquinaria de oficina, contabilidad e informática	56,9	-18,5	-32,7	3,9
31. Fabricación de maquinaria y aparatos electrónicos, motores, equipos y suministros eléctricos	57,1	-6,6	-30,3	-15,3
32. Fabricación de equipos de radio, televisión y comunicaciones	97,3	-9,2	-20,4	-12,9
33. Fabricación de instrumentos médicos, ópticos y de precisión, relojes, etc.	66,7	7,4	-13,2	-14,0
34. Fabricación de vehículos automotores, remolques y autopartes	52,1	-33,2	-45,4	-25,1
35. Fabricación de equipo de transporte n.c.p.	37,8	-12,5	-32,2	-22,1
36. Fabricación de muebles y colchones e industrias manufactureras n.c.p.	69,6	-15,0	-34,9	-19,1

**Cuadro 2.2.2 Índice de Volumen Físico de la Producción
base 1993=100. Datos trimestrales**

Rama	2000*			2001*			
	II	III	IV	I	II	III	IV
Nivel general desestacionalizado	103,1	104,7	104,1	101,4	99,5	94,2	86,6
Nivel general con estacionalidad	103,7	107,1	108,3	93,3	99,9	98,4	89,3
15. Elaboración de alimentos y bebidas	111,6	119,1	119,7	102,6	110,7	114,8	106,2
16. Elaboración de productos de tabaco	165,6	136,5	139,1	154,1	136,1	129,1	123,4
17. Fabricación de productos textiles	76,7	70,9	64,8	53,9	71,6	59,1	39,8
18. Fabricación de prendas de vestir, terminación y teñido de pieles	72,0	63,7	77,9	60,0	69,7	70,6	51,1
19. Curtido y terminación de cueros, fabricación de artículos de marroquinería, talabartería y calzado y de sus partes	107,0	109,6	104,1	90,4	100,8	84,1	80,9
20. Producción de madera y fabricación de productos de madera y corcho (excepto muebles), artículos de paja y materiales trenzables	95,6	98,6	107,6	99,0	100,4	96,3	85,6
21. Fabricación de papel y productos de papel	119,1	117,6	113,3	104,6	113,7	110,8	103,9
22. Edición e impresión, reproducción de grabaciones	97,6	94,3	99,7	79,5	85,7	83,2	86,7
23. Fabricación de coque, productos del petróleo y combustible nuclear	110,8	106,9	108,2	109,3	108,9	104,9	95,2
24. Fabricación de sustancias y productos químicos	114,4	122,7	126,1	111,3	111,5	120,8	116,6
25. Fabricación de productos de caucho y plástico	94,4	120,0	115,3	96,9	97,9	113,9	106,0
26. Fabricación de productos minerales no metálicos	75,5	81,2	85,4	75,5	74,4	69,6	60,8
27. Fabricación de metales comunes	124,6	150,6	151,7	135,6	133,4	137,5	126,6
28. Fabricación de productos de metal, excepto maquinaria y equipo	75,3	69,4	79,3	71,5	71,7	62,9	59,3
29. Fabricación de maquinaria y equipo n.c.p.	86,2	86,7	96,4	71,4	85,1	74,7	67,5
30. Fabricación de maquinaria de oficina, contabilidad e informática	77,3	73,1	84,7	77,5	123,6	69,9	56,9
31. Fabricación de maquinaria y aparatos electrónicos, motores, equipos y suministros eléctricos	81,4	74,7	81,9	68,3	73,0	61,1	57,1
32. Fabricación de equipos de radio, televisión y comunicaciones	133,7	136,7	122,2	103,3	111,6	107,2	97,3
33. Fabricación de instrumentos médicos, ópticos y de precisión, relojes, etc.	82,3	78,6	76,8	66,5	67,8	62,1	66,7
34. Fabricación de vehículos automotores, remolques y autopartes	102,9	102,5	95,4	69,1	90,7	78,0	52,1
35. Fabricación de equipo de transporte n.c.p.	66,2	59,8	55,7	54,0	68,9	43,2	37,8
36. Fabricación de muebles y colchones e industrias manufactureras n.c.p.	94,6	93,7	107,0	73,8	86,2	81,9	69,6

Nota: se publica la versión desestacionalizada por el método directo. La desestacionalización se realiza utilizando el programa X11- ARIMA versión 2000. Cabe destacar que dadas las características de este método, la serie desestacionalizada puede presentar algunas modificaciones cada vez que un nuevo dato se incorpora a la serie original, principalmente en los últimos años. Los usuarios interesados en conocer más detalladamente las opciones utilizadas en el procesamiento pueden solicitar esta información al INDEC.

Evolución del Índice de Volumen Físico de la Producción, base 1993=100. Datos trimestrales

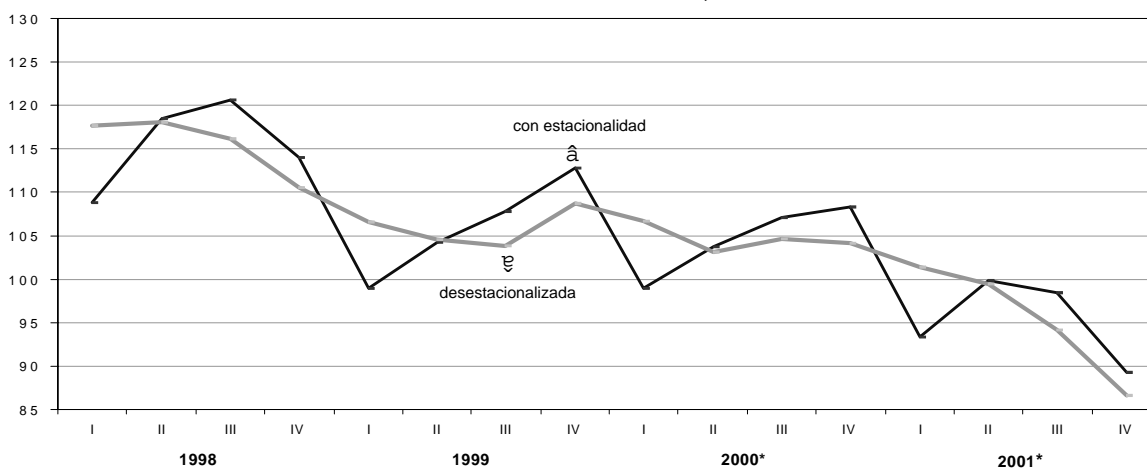

**Cuadro 2.2.3 Índice de Volumen Físico de la Producción
base 1993=100. Años 1995-2001**

Rama	1995	1996	1997	1998	1999	2000	2001*
Nivel general	97,3	103,5	113,2	115,5	105,9	104,5	95,2
15. Elaboración de alimentos y bebidas	109,3	109,7	115,6	119,4	120,3	114,9	108,6
16. Elaboración de productos de tabaco	101,8	102,2	103,2	140,8	143,3	153,1	135,7
17. Fabricación de productos textiles	98,8	106,3	100,9	88,4	73,9	71,1	56,1
18. Fabricación de prendas de vestir, terminación y teñido de pieles	93,0	102,5	100,8	96,2	79,6	70,6	62,8
19. Curtido y terminación de cueros, fabricación de artículos de marroquinería, talabartería y calzado y de sus partes	93,6	114,0	122,3	112,7	104,1	105,4	89,1
20. Producción de madera y fabricación de productos de madera y corcho (excepto muebles), artículos de paja y materiales trenzables	79,2	82,3	118,0	121,4	106,9	99,2	95,3
21. Fabricación de papel y productos de papel	117,4	120,6	118,8	111,9	111,8	115,8	108,2
22. Edición e impresión, reproducción de grabaciones	79,7	88,2	103,9	102,1	95,7	95,2	83,8
23. Fabricación de coque, productos del petróleo y combustible nuclear	92,1	93,5	102,1	107,3	108,0	108,2	104,6
24. Fabricación de sustancias y productos químicos	102,8	109,7	117,2	122,7	118,2	118,8	115,0
25. Fabricación de productos de caucho y plástico	93,4	110,3	123,3	119,4	106,4	106,1	103,7
26. Fabricación de productos minerales no metálicos	88,1	89,3	99,9	99,3	93,7	81,6	70,1
27. Fabricación de metales comunes	115,9	129,4	143,9	146,5	125,8	140,6	133,3
28. Fabricación de productos de metal, excepto maquinaria y equipo	89,1	92,2	92,7	93,3	75,8	74,3	66,4
29. Fabricación de maquinaria y equipo n.c.p.	98,7	105,4	111,1	112,9	90,3	85,3	74,7
30. Fabricación de maquinaria de oficina, contabilidad e informática	55,7	48,6	64,2	65,4	90,1	78,9	82,0
31. Fabricación de maquinaria y aparatos electrónicos, motores, equipos y suministros eléctricos	81,9	86,0	95,0	97,9	83,6	76,6	64,9
32. Fabricación de equipos de radio, televisión y comunicaciones	62,4	98,6	115,5	117,3	103,8	120,4	104,9
33. Fabricación de instrumentos médicos, ópticos y de precisión, relojes, etc.	74,2	70,3	93,3	84,8	73,7	76,5	65,8
34. Fabricación de vehículos automotores, remolques y autopartes	83,9	93,2	125,9	133,1	94,2	96,8	72,5
35. Fabricación de equipo de transporte n.c.p.	92,0	94,0	107,6	132,4	102,7	65,4	50,9
36. Fabricación de muebles y colchones e industrias manufactureras n.c.p.	83,8	94,8	124,3	129,1	103,2	96,2	77,9

Índice de Obreros Ocupados

El Índice de Obreros Ocupados¹ (IOO) expresa la cantidad de obreros ocupados en un trimestre en relación al año base. Comprende al personal con categoría no superior a la de supervisor afectado al proceso productivo del local, ya sea en la elaboración de bienes, control de calidad, acarreo dentro del local, tareas auxiliares a la producción, mantenimiento de equipo de producción, almacenaje y reparación de bienes producidos por el local. Se considera al personal mensualizado o jornalizado, en relación de dependencia. Se excluye a los propietarios, empleadores y socios activos que no perciben sueldo, familiares y otros no asalariados

al personal obrero de agencia, al personal técnico o administrativo, a los trabajadores a domicilio, contratistas y subcontratistas.

Para el cálculo de los índices a nivel Grupo, División y Nivel General se procede de manera similar a lo explicado para el Índice de Volumen Físico.

¹Si bien se mantiene su denominación tradicional, se aclara que en realidad es un índice del personal asalariado (jornalizado o mensualizado), afectado al proceso productivo.

Cuadro 2.3.1 Índice de Obreros Ocupados base 1993=100. Cuarto trimestre de 2001

Rama	Cuarto trimestre 2001*	Variación %		
		respecto al trimestre anterior	respecto a igual trimestre del año anterior	del acumulado desde enero hasta cada trimestre del mismo año respecto a igual acumulado del año anterior
Nivel general	65,3	-4,9	-10,1	-7,6
15. Elaboración de alimentos y bebidas	71,7	-6,6	-7,7	-5,6
16. Elaboración de productos de tabaco	46,5	-0,9	-0,2	-2,8
17. Fabricación de productos textiles	54,1	-7,5	-11,5	-8,4
18. Fabricación de prendas de vestir, terminación y teñido de pieles	53,7	-4,0	-11,8	-15,0
19. Curtido y terminación de cueros, fabricación de artículos de marroquinería, talabartería y calzado y de sus partes	58,2	-11,1	-22,7	-13,2
20. Producción de madera y fabricación de productos de madera y corcho (excepto muebles), artículos de paja y materiales trenzables	70,9	-6,8	-6,0	-4,1
21. Fabricación de papel y productos de papel	57,8	0,2	-10,4	-9,8
22. Edición e impresión, reproducción de grabaciones	72,1	-3,6	-9,4	-8,7
23. Fabricación de coque, productos del petróleo y combustible nuclear	60,9	-0,3	-0,4	-2,4
24. Fabricación de sustancias y productos químicos	83,7	-1,5	-2,4	-3,0
25. Fabricación de productos de caucho y plástico	81,4	-1,9	-7,4	-5,8
26. Fabricación de productos minerales no metálicos	56,8	-7,4	-16,2	-11,9
27. Fabricación de metales comunes	69,5	-4,6	-13,1	-7,7
28. Fabricación de productos de metal, excepto maquinaria y equipo	68,2	0,6	-13,4	-8,5
29. Fabricación de maquinaria y equipo n.c.p.	66,4	-1,9	-7,7	-7,4
30. Fabricación de maquinaria de oficina, contabilidad e informática	72,9	6,9	2,7	2,5
31. Fabricación de maquinaria y aparatos electrónicos, motores, equipos y suministros eléctricos	54,2	-5,1	-12,7	-7,7
32. Fabricación de equipos de radio, televisión y comunicaciones	43,6	-12,2	-24,7	-13,1
33. Fabricación de instrumentos médicos, ópticos y de precisión, relojes, etc.	64,0	-0,3	-1,0	-1,7
34. Fabricación de vehículos automotores, remolques y autopartes	51,0	-5,4	-13,0	-10,3
35. Fabricación de equipo de transporte n.c.p.	52,8	-11,8	-13,6	-8,9
36. Fabricación de muebles y colchones e industrias manufactureras n.c.p.	66,7	-1,5	-7,5	-4,9

**Cuadro 2.3.2 Índice de Obreros Ocupados
base 1993=100. Datos trimestrales**

Rama	2000*		2001*			
	III	IV	I	II	III	IV
Nivel general	74,3	72,6	72,3	70,5	68,7	65,3
15. Elaboración de alimentos y bebidas	80,4	77,7	79,1	77,2	76,8	71,7
16. Elaboración de productos de tabaco	52,9	46,6	69,2	75,4	47,0	46,5
17. Fabricación de productos textiles	63,6	61,1	60,6	61,3	58,5	54,1
18. Fabricación de prendas de vestir, terminación y teñido de pieles	66,4	60,9	56,9	56,4	55,9	53,7
19. Curtido y terminación de cueros, fabricación de artículos de marroquinería, talabartería y calzado y de sus partes	75,8	75,3	72,0	68,7	65,4	58,2
20. Producción de madera y fabricación de productos de madera y corcho (excepto muebles), artículos de paja y materiales trenzables	75,7	75,4	76,1	79,3	76,1	70,9
21. Fabricación de papel y productos de papel	64,9	64,5	62,6	58,4	57,7	57,8
22. Edición e impresión, reproducción de grabaciones	81,7	79,6	79,6	76,5	74,8	72,1
23. Fabricación de coque, productos del petróleo y combustible nuclear	62,1	61,1	61,5	61,1	61,1	60,9
24. Fabricación de sustancias y productos químicos	86,7	85,8	85,1	84,7	85,0	83,7
25. Fabricación de productos de caucho y plástico	88,0	87,9	86,7	85,0	83,0	81,4
26. Fabricación de productos minerales no metálicos	68,8	67,8	65,6	63,9	61,4	56,8
27. Fabricación de metales comunes	79,7	80,0	78,9	76,5	72,9	69,5
28. Fabricación de productos de metal, excepto maquinaria y equipo	77,3	78,8	83,1	72,7	67,8	68,2
29. Fabricación de maquinaria y equipo n.c.p.	74,7	72,0	70,1	69,8	67,7	66,4
30. Fabricación de maquinaria de oficina, contabilidad e informática	67,4	71,0	74,4	72,3	68,2	72,9
31. Fabricación de maquinaria y aparatos electrónicos, motores, equipos y suministros eléctricos	63,2	62,1	61,7	59,9	57,1	54,2
32. Fabricación de equipos de radio, televisión y comunicaciones	55,3	57,8	50,6	51,7	49,6	43,6
33. Fabricación de instrumentos médicos, ópticos y de precisión, relojes, etc.	66,0	64,6	65,6	62,4	64,2	64,0
34. Fabricación de vehículos automotores, remolques y autopartes	59,8	58,6	57,0	56,1	53,9	51,0
35. Fabricación de equipo de transporte n.c.p.	62,5	61,1	60,4	61,5	59,9	52,8
36. Fabricación de muebles y colchones e industrias manufactureras n.c.p.	74,4	72,1	70,4	68,8	67,7	66,7

Evolución del Índice de Obreros Ocupados, base 1993=100. Datos trimestrales

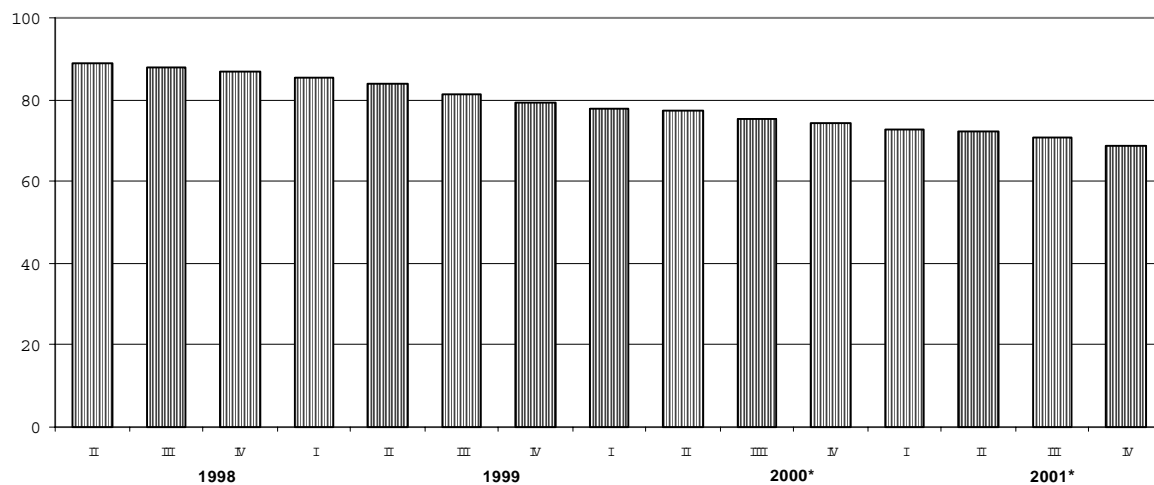

**Cuadro 2.3.3 Índice de Obreros Ocupados
base 1993=100. Años 1995-2001**

Rama	1995	1996	1997	1998	1999	2000*	2001*
Nivel general	91,3	88,1	88,9	87,3	80,5	74,9	69,2
15. Elaboración de alimentos y bebidas	95,2	91,6	91,6	88,3	85,3	80,7	76,2
16. Elaboración de productos de tabaco	82,3	72,2	79,4	68,6	62,2	61,2	59,5
17. Fabricación de productos textiles	83,6	83,6	84,9	79,0	69,5	64,0	58,6
18. Fabricación de prendas de vestir, terminación y teñido de pieles	83,5	78,6	76,5	74,8	72,2	65,6	55,7
19. Curtido y terminación de cueros, fabricación de artículos de marroquinería, talabartería y calzado y de sus partes	86,6	84,5	85,8	85,1	81,3	76,1	66,1
20. Producción de madera y fabricación de productos de madera y corcho (excepto muebles), artículos de paja y materiales trenzables	89,8	84,0	91,2	92,8	89,9	78,8	75,6
21. Fabricación de papel y productos de papel	94,1	92,9	85,7	75,7	68,0	65,5	59,1
22. Edición e impresión, reproducción de grabaciones	96,7	93,1	89,1	90,8	87,4	82,9	75,8
23. Fabricación de coque, productos del petróleo y combustible nuclear	70,9	69,0	66,9	67,9	68,4	62,7	61,2
24. Fabricación de sustancias y productos químicos	95,8	94,6	94,6	93,6	89,7	87,2	84,6
25. Fabricación de productos de caucho y plástico	98,7	98,8	103,0	102,5	94,1	89,2	84,1
26. Fabricación de productos minerales no metálicos	87,1	84,0	86,6	83,9	77,9	70,3	61,9
27. Fabricación de metales comunes	93,3	93,0	92,7	92,7	85,9	80,7	74,4
28. Fabricación de productos de metal, excepto maquinaria y equipo	90,4	87,9	96,1	96,9	85,7	79,8	73,0
29. Fabricación de maquinaria y equipo n.c.p.	91,9	88,3	88,9	89,9	81,8	74,0	68,5
30. Fabricación de maquinaria de oficina, contabilidad e informática	97,2	93,7	83,6	72,1	71,5	70,2	72,0
31. Fabricación de maquinaria y aparatos electrónicos, motores, equipos y suministros eléctricos	87,9	82,9	85,2	84,5	73,5	63,1	58,3
32. Fabricación de equipos de radio, televisión y comunicaciones	71,6	64,6	66,8	66,1	60,5	56,2	48,9
33. Fabricación de instrumentos médicos, ópticos y de precisión, relojes, etc.	91,3	89,0	90,3	84,9	78,2	65,1	64,0
34. Fabricación de vehículos automotores, remolques y autopartes	94,8	85,2	85,0	86,6	68,1	60,8	54,5
35. Fabricación de equipo de transporte n.c.p.	70,2	74,1	81,0	82,3	77,5	64,4	58,7
36. Fabricación de muebles y colchones e industrias manufactureras n.c.p.	83,0	79,8	84,1	86,1	76,6	71,9	68,4

Índice de Horas Trabajadas

El Índice de Horas Trabajadas (IHT) expresa la cantidad de horas trabajadas en un trimestre, por el personal especificado en el punto anterior, con relación a las horas trabajadas en el año base. Comprende las horas normales y extras.

Los índices representativos de los niveles de agregación superior y del Nivel General de la Industria, se obtienen promediando los índices de las ramas de actividad intervinientes, ponderados por las horas trabajadas de las mismas en el período base.

Cuadro 2.4.1 Índice de Horas Trabajadas base 1993=100. Cuarto trimestre de 2001*

Rama	Cuarto trimestre 2001*	Variación %		
		respecto al trimestre anterior	respecto a igual trimestre del año anterior	del acumulado desde enero hasta cada trimestre del mismo año respecto a igual acumulado del año anterior
Nivel general	61,8	- 6,6	- 13,4	- 10,8
15. Elaboración de alimentos y bebidas	69,4	- 8,1	- 9,6	- 8,2
16. Elaboración de productos de tabaco	50,3	4,1	3,1	- 1,8
17. Fabricación de productos textiles	57,3	14,4	10,8	- 7,9
18. Fabricación de prendas de vestir, terminación y teñido de pieles	56,9	- 11,3	- 21,6	- 15,0
19. Curtido y terminación de cueros, fabricación de artículos de marroquinería, talabartería y calzado y de sus partes	55,0	- 1,4	- 33,2	- 26,5
20. Producción de madera y fabricación de productos de madera y corcho (excepto muebles), artículos de paja y materiales trenzables	69,8	- 12,7	- 13,3	- 8,5
21. Fabricación de papel y productos de papel	54,6	- 4,7	- 12,7	- 12,3
22. Edición e impresión, reproducción de grabaciones	71,2	- 3,6	- 10,3	- 10,6
23. Fabricación de coque, productos del petróleo y combustible nuclear	57,4	- 1,4	- 0,5	- 2,9
24. Fabricación de sustancias y productos químicos	78,2	- 4,9	- 5,9	- 5,6
25. Fabricación de productos de caucho y plástico	73,6	- 10,6	- 12,8	- 7,1
26. Fabricación de productos minerales no metálicos	52,8	- 11,7	- 21,3	- 15,1
27. Fabricación de metales comunes	62,6	- 8,4	- 17,0	- 9,9
28. Fabricación de productos de metal, excepto maquinaria y equipo	61,0	- 3,2	- 17,5	- 12,6
29. Fabricación de maquinaria y equipo n.c.p.	68,6	- 3,8	- 9,4	- 8,4
30. Fabricación de maquinaria de oficina, contabilidad e informática	74,2	5,5	4,4	3,9
31. Fabricación de maquinaria y aparatos electrónicos, motores, equipos y suministros eléctricos	50,1	- 7,7	- 16,7	- 11,5
32. Fabricación de equipos de radio, televisión y comunicaciones	35,9	- 21,6	- 30,8	- 17,9
33. Fabricación de instrumentos médicos, ópticos y de precisión, relojes, etc.	73,2	- 2,0	- 1,5	- 4,7
34. Fabricación de vehículos automotores, remolques y autopartes	37,9	- 15,5	- 28,3	- 18,4
35. Fabricación de equipo de transporte n.c.p.	39,8	- 14,2	- 18,1	- 7,4
36. Fabricación de muebles y colchones e industrias manufactureras n.c.p.	58,4	- 9,6	- 17,1	- 8,2

**Cuadro 2.4.2 Índice de Horas Trabajadas
base 1993=100. Datos trimestrales**

Rama	2000*		2001*			
	III	IV	I	II	III	IV
Nivel general	74,9	71,3	65,1	68,7	66,1	61,8
15. Elaboración de alimentos y bebidas	81,7	76,8	74,3	74,9	75,6	69,4
16. Elaboración de productos de tabaco	51,1	48,7	70,2	80,2	48,3	50,3
17. Fabricación de productos textiles	58,8	51,8	47,6	54,1	50,1	57,3
18. Fabricación de prendas de vestir, terminación y teñido de pieles	75,7	72,7	63,4	67,6	64,2	56,9
19. Curtido y terminación de cueros, fabricación de artículos de marroquinería, talabartería y calzado y de sus partes	82,9	82,3	64,1	64,7	55,8	55,0
20. Producción de madera y fabricación de productos de madera y corcho (excepto muebles), artículos de paja y materiales trenzables	84,3	80,4	74,2	81,6	79,9	69,8
21. Fabricación de papel y productos de papel	65,2	62,6	55,8	57,8	57,3	54,6
22. Edición e impresión, reproducción de grabaciones	82,8	79,3	75,5	74,5	73,9	71,2
23. Fabricación de coque, productos del petróleo y combustible nuclear	58,7	57,8	55,4	59,2	58,2	57,4
24. Fabricación de sustancias y productos químicos	85,8	83,1	74,7	81,5	82,2	78,2
25. Fabricación de productos de caucho y plástico	89,6	84,3	77,9	84,9	82,3	73,6
26. Fabricación de productos minerales no metálicos	68,8	67,1	60,3	62,1	59,8	52,8
27. Fabricación de metales comunes	75,5	75,4	65,6	72,6	68,3	62,6
28. Fabricación de productos de metal, excepto maquinaria y equipo	74,6	73,9	72,8	68,6	63,0	61,0
29. Fabricación de maquinaria y equipo n.c.p.	80,3	75,7	66,4	73,4	71,3	68,6
30. Fabricación de maquinaria de oficina, contabilidad e informática	66,6	71,0	60,8	74,8	70,4	74,2
31. Fabricación de maquinaria y aparatos electrónicos, motores, equipos y suministros eléctricos	64,1	60,1	51,7	57,5	54,2	50,1
32. Fabricación de equipos de radio, televisión y comunicaciones	53,5	51,8	42,0	46,7	45,8	35,9
33. Fabricación de instrumentos médicos, ópticos y de precisión, relojes, etc.	77,3	74,3	63,2	72,7	74,7	73,2
34. Fabricación de vehículos automotores, remolques y autopartes	56,8	52,8	42,7	51,5	44,8	37,9
35. Fabricación de equipo de transporte n.c.p.	50,4	48,6	46,4	52,5	46,4	39,8
36. Fabricación de muebles y colchones e industrias manufactureras n.c.p.	70,6	70,4	61,5	65,4	64,6	58,4

Evolución del Índice de Horas Trabajadas, base 1993=100. Datos trimestrales

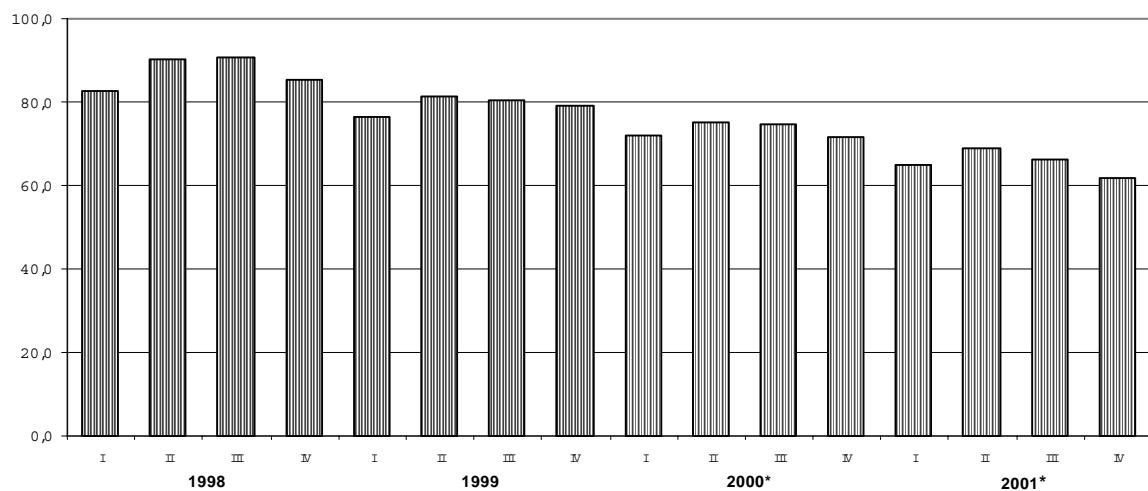

**Cuadro 2.4.3 Índice de Horas Trabajadas
base 1993=100. Años 1995-2001**

Rama	1995	1996	1997	1998	1999	2000*	2001*
Nivel general	88,6	88,0	90,5	87,3	79,4	73,3	65,4
15. Elaboración de alimentos y bebidas	93,3	90,2	92,4	89,0	86,1	80,2	73,6
16. Elaboración de productos de tabaco	87,9	77,5	88,3	74,8	66,1	63,3	62,2
17. Fabricación de productos textiles	78,6	80,2	81,3	72,8	62,2	56,8	52,3
18. Fabricación de prendas de vestir, terminación y teñido de pieles	81,2	84,2	82,1	79,9	79,3	74,1	63,0
19. Curtido y terminación de cueros, fabricación de artículos de marroquinería, talabartería y calzado y de sus partes	87,4	87,8	96,0	91,8	87,7	81,6	59,9
20. Producción de madera y fabricación de productos de madera y corcho (excepto muebles), artículos de paja y materiales trenzables	92,0	86,3	99,9	103,1	98,4	83,5	76,4
21. Fabricación de papel y productos de papel	93,1	92,1	87,0	74,4	66,8	64,3	56,4
22. Edición e impresión, reproducción de grabaciones	93,9	93,7	92,6	93,5	88,3	82,5	73,8
23. Fabricación de coque, productos del petróleo y combustible nuclear	66,5	65,2	62,2	64,6	65,6	59,3	57,6
24. Fabricación de sustancias y productos químicos	95,7	93,9	93,5	92,0	87,3	83,8	79,2
25. Fabricación de productos de caucho y plástico	95,3	99,0	102,1	99,3	90,2	85,8	79,7
26. Fabricación de productos minerales no metálicos	84,9	86,4	91,9	88,1	78,6	69,2	58,8
27. Fabricación de metales comunes	93,3	92,5	93,2	91,6	81,0	74,6	67,3
28. Fabricación de productos de metal, excepto maquinaria y equipo	88,7	88,6	98,3	96,5	81,4	75,9	66,3
29. Fabricación de maquinaria y equipo n.c.p.	90,2	93,9	98,3	95,9	84,4	76,4	69,9
30. Fabricación de maquinaria de oficina, contabilidad e informática	94,2	89,2	83,2	70,8	71,7	67,4	70,0
31. Fabricación de maquinaria y aparatos electrónicos, motores, equipos y suministros eléctricos	81,5	80,6	84,1	82,9	69,3	60,3	53,4
32. Fabricación de equipos de radio, televisión y comunicaciones	63,5	62,5	64,6	62,6	56,5	51,9	42,6
33. Fabricación de instrumentos médicos, ópticos y de precisión, relojes, etc.	88,7	91,2	103,9	99,6	89,6	74,4	70,9
34. Fabricación de vehículos automotores, remolques y autopartes	82,4	80,9	80,2	78,3	58,7	54,2	44,2
35. Fabricación de equipo de transporte n.c.p.	65,2	68,0	77,2	74,4	65,4	50,0	46,3
36. Fabricación de muebles y colchones e industrias manufactureras n.c.p.	83,1	82,0	84,3	84,9	75,2	68,1	62,5

Índice del Salario por Obrero

El Índice del Salario por Obrero (ISO) expresa la evolución del salario por obrero en el trimestre, en relación al del año base. Se refiere al salario devengado por el personal especificado en el Índice de Obreros Ocupados.

Comprende los conceptos de salarios por horas trabajadas normales y extras, por feriados no trabajados y pagados, premios y bonificaciones de convenio y fuera de convenio (habituales o especiales), vacaciones, licencias por enfermedad y accidentes de trabajo, montos pagados correspondientes a meses anteriores, etc.

No incluye aguinaldo ni indemnizaciones por despido. Asimismo, se consideran las retribuciones brutas, es decir sin deducir aportes jubilatorios, por obra social, etc. y no se incluyen las contribuciones patronales; tampoco se consideran los pagos por asignaciones familiares.

Los índices representativos de los niveles de agregación superior y del Nivel General de la Industria, se obtienen promediando los índices de las ramas mínimas de actividad intervinientes, ponderados por los obreros ocupados de las mismas en el año base.

Cuadro 2.5.1 Índice de Salario por Obrero base 1993=100. Cuarto trimestre de 2001

Rama	Cuarto trimestre 2001*	Variación %		
		respecto al trimestre anterior	respecto a igual trimestre del año anterior	del acumulado desde enero hasta cada trimestre del mismo año respecto a igual acumulado del año anterior
Nivel general	99,4	3,1	- 2,5	- 2,0
15. Elaboración de alimentos y bebidas	103,3	3,7	1,1	- 1,1
16. Elaboración de productos de tabaco	89,5	- 5,2	- 4,6	- 0,6
17. Fabricación de productos textiles	73,3	1,9	- 12,4	- 7,4
18. Fabricación de prendas de vestir, terminación y teñido de pieles	90,2	0,1	- 4,1	4,3
19. Curtido y terminación de cueros, fabricación de artículos de marroquinería, talabartería y calzado y de sus partes	83,4	6,6	- 3,7	- 6,5
20. Producción de madera y fabricación de productos de madera y corcho (excepto muebles), artículos de paja y materiales trenzables	99,1	4,9	- 5,2	- 4,1
21. Fabricación de papel y productos de papel	91,3	2,2	1,4	- 2,3
22. Edición e impresión, reproducción de grabaciones	110,2	5,2	0,1	- 1,6
23. Fabricación de coque, productos del petróleo y combustible nuclear	130,6	10,9	5,5	1,6
24. Fabricación de sustancias y productos químicos	117,1	3,2	- 3,6	- 2,4
25. Fabricación de productos de caucho y plástico	90,8	2,0	- 5,4	- 3,0
26. Fabricación de productos minerales no metálicos	109,8	1,1	- 4,5	- 1,2
27. Fabricación de metales comunes	141,5	5,6	4,2	1,1
28. Fabricación de productos de metal, excepto maquinaria y equipo	94,8	0,2	- 3,4	- 3,8
29. Fabricación de maquinaria y equipo n.c.p.	111,9	8,5	5,0	1,4
30. Fabricación de maquinaria de oficina, contabilidad e informática	103,5	6,6	5,4	2,5
31. Fabricación de maquinaria y aparatos electrónicos, motores, equipos y suministros eléctricos	87,3	5,0	- 4,4	- 3,6
32. Fabricación de equipos de radio, televisión y comunicaciones	109,3	1,5	- 7,8	- 5,2
33. Fabricación de instrumentos médicos, ópticos y de precisión, relojes, etc.	133,6	3,8	1,5	0,9
34. Fabricación de vehículos automotores, remolques y autopartes	81,7	- 0,1	- 11,5	- 5,6
35. Fabricación de equipo de transporte n.c.p.	67,8	- 6,5	- 16,5	- 7,5
36. Fabricación de muebles y colchones e industrias manufactureras n.c.p.	90,6	- 6,4	- 9,3	--

**Cuadro 2.5.2 Índice de Salario por Obrero
base 1993=100. Datos trimestrales**

Rama	2000*		2001*			
	III	IV	I	II	III	IV
Nivel general	99,1	101,9	100,8	99,0	96,4	99,4
15. Elaboración de alimentos y bebidas	101,2	102,2	99,9	101,3	99,6	103,3
16. Elaboración de productos de tabaco	85,4	93,8	78,9	76,0	94,4	89,5
17. Fabricación de productos textiles	77,8	83,6	74,9	74,5	72,0	73,3
18. Fabricación de prendas de vestir, terminación y teñido de pieles	89,4	94,0	100,6	96,2	90,1	90,2
19. Curtido y terminación de cueros, fabricación de artículos de marroquinería, talabartería y calzado y de sus partes	84,6	86,7	84,1	80,2	78,2	83,4
20. Producción de madera y fabricación de productos de madera y corcho (excepto muebles), artículos de paja y materiales trenzables	103,5	104,5	104,5	97,2	94,4	99,1
21. Fabricación de papel y productos de papel	92,4	90,1	92,1	90,6	89,4	91,3
22. Edición e impresión, reproducción de grabaciones	105,6	110,0	105,9	105,1	104,8	110,2
23. Fabricación de coque, productos del petróleo y combustible nuclear	123,1	123,8	129,0	123,5	117,8	130,6
24. Fabricación de sustancias y productos químicos	117,0	121,5	124,3	118,3	113,5	117,1
25. Fabricación de productos de caucho y plástico	95,5	96,1	95,0	93,4	89,1	90,8
26. Fabricación de productos minerales no metálicos	107,9	114,9	114,5	110,4	108,5	109,8
27. Fabricación de metales comunes	135,4	135,9	143,4	134,7	134,0	141,5
28. Fabricación de productos de metal, excepto maquinaria y equipo	98,7	98,1	98,3	97,9	94,6	94,8
29. Fabricación de maquinaria y equipo n.c.p.	101,7	106,6	101,9	102,8	103,1	111,9
30. Fabricación de maquinaria de oficina, contabilidad e informática	97,7	98,2	101,9	100,4	97,1	103,5
31. Fabricación de maquinaria y aparatos electrónicos, motores, equipos y suministros eléctricos	89,4	91,3	90,8	87,3	83,2	87,3
32. Fabricación de equipos de radio, televisión y comunicaciones	110,6	118,5	104,8	107,5	107,7	109,3
33. Fabricación de instrumentos médicos, ópticos y de precisión, relojes, etc.	125,0	131,7	126,6	135,3	128,7	133,6
34. Fabricación de vehículos automotores, remolques y autopartes	88,2	92,3	91,9	88,6	81,7	81,7
35. Fabricación de equipo de transporte n.c.p.	78,2	81,2	82,2	77,1	72,5	67,8
36. Fabricación de muebles y colchones e industrias manufactureras n.c.p.	94,4	99,9	108,3	99,1	96,8	90,6

Evolución del Índice de Salario por Obrero, base 1993=100. Datos trimestrales

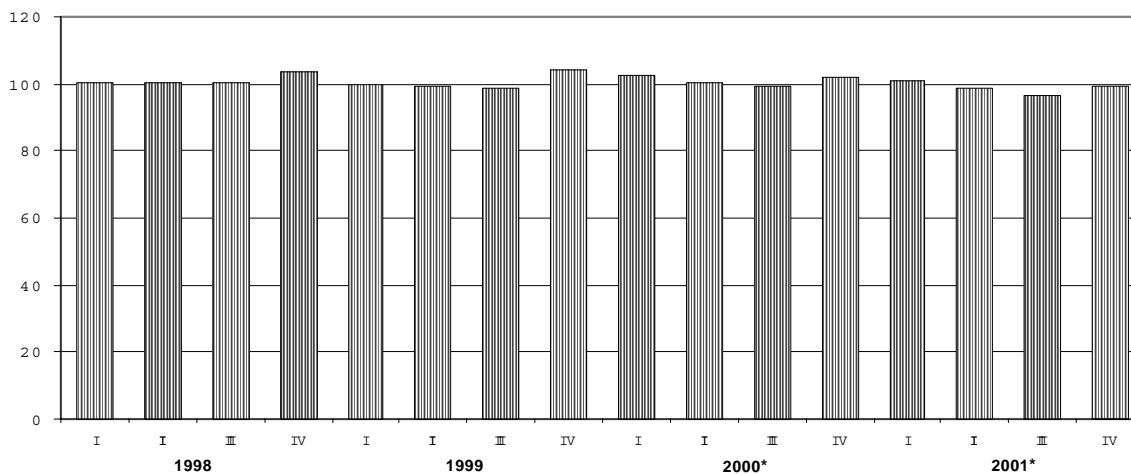

**Cuadro 2.5.3 Índice de Salario por Obrero
base 1993=100. Años 1995-2001**

Rama	1995	1996	1997	1998	1999	2000*	2001*
Nivel general	104,3	105,0	101,6	101,3	100,5	100,9	98,9
15. Elaboración de alimentos y bebidas	104,6	104,4	101,9	102,6	103,9	102,1	101,0
16. Elaboración de productos de tabaco	98,6	99,7	89,9	93,0	92,8	85,2	84,7
17. Fabricación de productos textiles	94,3	90,2	83,5	82,0	80,0	79,6	73,7
18. Fabricación de prendas de vestir, terminación y teñido de pieles	100,0	99,7	92,0	91,6	87,0	90,4	94,3
19. Curtido y terminación de cueros, fabricación de artículos de marroquinería, talabartería y calzado y de sus partes	104,4	99,8	90,9	85,7	88,1	87,2	81,5
20. Producción de madera y fabricación de productos de madera y corcho (excepto muebles), artículos de paja y materiales trenzables	102,5	105,7	103,0	105,2	104,2	103,0	98,8
21. Fabricación de papel y productos de papel	111,4	103,9	97,1	92,6	91,9	93,0	90,9
22. Edición e impresión, reproducción de grabaciones	111,9	109,7	109,1	108,6	105,4	108,2	106,5
23. Fabricación de coque, productos del petróleo y combustible nuclear	112,7	115,8	113,9	116,1	119,1	123,2	125,2
24. Fabricación de sustancias y productos químicos	108,6	114,8	116,9	118,5	119,7	121,2	118,3
25. Fabricación de productos de caucho y plástico	104,1	102,4	99,5	98,2	94,9	95,0	92,1
26. Fabricación de productos minerales no metálicos	103,8	110,5	114,1	114,8	115,2	112,2	110,8
27. Fabricación de metales comunes	118,2	129,9	137,5	138,6	133,5	136,9	138,4
28. Fabricación de productos de metal, excepto maquinaria y equipo	108,5	108,5	101,7	100,5	98,6	100,2	96,4
29. Fabricación de maquinaria y equipo n.c.p.	110,3	111,3	108,2	108,5	102,8	103,5	104,9
30. Fabricación de maquinaria de oficina, contabilidad e informática	105,9	102,3	84,6	89,1	95,0	98,3	100,7
31. Fabricación de maquinaria y aparatos electrónicos, motores, equipos y suministros eléctricos	94,2	92,0	88,8	94,3	91,0	90,4	87,2
32. Fabricación de equipos de radio, televisión y comunicaciones	102,6	107,4	99,1	101,3	104,3	113,2	107,3
33. Fabricación de instrumentos médicos, ópticos y de precisión, relojes, etc.	107,5	116,4	125,2	130,0	125,0	129,9	131,1
34. Fabricación de vehículos automotores, remolques y autopartes	92,9	96,9	88,6	85,3	85,6	91,1	86,0
35. Fabricación de equipo de transporte n.c.p.	109,9	100,9	89,7	88,4	84,4	81,0	74,9
36. Fabricación de muebles y colchones e industrias manufactureras n.c.p.	107,7	106,0	98,0	98,4	101,2	98,7	98,7

Comercio y Servicios

Servicios Públicos

1.1	Indicador Sintético de los Servicios Públicos	34
1.2	Generación neta de energía eléctrica	35
1.3	Producción de gas natural	36
1.4	Agua entregada a la red por la empresa Aguas Argentinas SA	37
1.5.1	Pasajeros transportados en el servicio ferroviario urbano	38
1.5.2	Pasajeros transportados en el servicio ferroviario urbano por empresa	38
1.5.3	Pasajeros transportados en el servicio ferroviario interurbano	39
1.5.4	Pasajeros transportados en el servicio ferroviario interurbano, por operador a cargo del servicio	39
1.5.5	Pasajeros transportados en el servicio de subterráneos por Metrovías SA	40
1.5.6	Pasajeros transportados en el servicio común del transporte automotor	41
1.5.7	Resumen de pasajeros transportados en medios de transporte urbano	42
1.5.8	Pasajeros transportados en el servicio de aeronavegación comercial por tipo de servicio y bandera de la empresa	43
1.6.1	Carga transportada en el servicio ferroviario	45
1.6.2	Carga transportada en el servicio de aeronavegación comercial por tipo de servicio y bandera de la empresa	46
1.7.1	Vehículos pasantes por puestos de peaje en rutas nacionales, según categoría de vehículo y recaudación	48
1.7.2	Vehículos pasantes por puestos de peaje en rutas de la provincia de Buenos Aires, según categoría de vehículo y recaudación	50
1.7.3	Peaje en accesos a la ciudad de Buenos Aires. Vehículos pasantes por categoría y recaudación	52
1.7.4	Peaje en accesos a la Ciudad de Córdoba. Vehículos pasantes por categoría	54
1.8.1	Líneas instaladas, líneas en servicio y teléfonos públicos del servicio telefónico básico	55
1.8.2	Llamadas nacionales del servicio telefónico básico, según tipo de llamada	56
1.8.3	Llamadas internacionales y minutos tasados del servicio telefónico básico	57
1.8.4	Teléfonos en servicio del sistema de telefonía celular móvil	58
1.9.1	Sistema postal argentino. Ingresos por servicios prestados	59
1.9.2	Sistema postal argentino. Cantidad de envíos postales	59

Otros servicios

2.1.1	Servicio de radiomensaje. Abonados al sistema por tipo de servicio	60
2.1.2	Servicio de radiomensaje. Mensajes emitidos y facturación por la prestación del servicio	60
2.2.1	Televisión por cable. Abonados al servicio, por jurisdicción	61
2.2.2	Televisión por cable. Tamaño de las empresas según cantidad de abonados. Cuarto trimestre de 2001	61
2.2.3	Televisión por cable. Ingresos de las empresas, por tipo de facturación	62
2.2.4	Televisión por cable. Facturación de las empresas, por abonado	62
2.2.5	Televisión por cable. Personal ocupado por tipo de función	63
2.2.6	Televisión por cable. Cantidad de señales promedio según género y origen. Cuarto trimestre de 2001	63
2.3.1	Empresas de trabajo temporario. Principales variables	64
2.3.2	Horas trabajadas por el personal ocupado por empresas de trabajo temporario, clasificado según tarea realizada	65
2.3.3	Ingresos de las empresas de trabajo temporario, clasificados según rama de actividad	66

(sigue)

(continuación)

Comercio

3.1.1 Centros de compras. Evolución de las ventas totales	67
3.1.2 Centros de compras. Ventas por rubro, según jurisdicción	68
3.1.3 Centros de compras. Cantidad de locales activos, área bruta locativa, ventas por local y por metro cuadrado, y espectadores de cine	70
3.2.1 Supermercados. Ventas totales, ventas por metro cuadrado y ventas por operación, según jurisdicción	71
3.2.2 Supermercados. Cantidad de cadenas relevadas, bocas de expendio, personal ocupado asalariado, y sueldos y salarios brutos por categoría	75
3.2.3 Supermercados. Ventas por grupos de artículos, según jurisdicción	76

Servicios públicos

El área de los servicios públicos reviste particular importancia dada la participación que tienen en la producción nacional y su reconocida influencia en la vida de la población.

A partir de la reforma del Estado, con la provisión de los servicios públicos a cargo del sector privado, el INDEC asumió la tarea de actualizar el marco metodológico, coordinar el relevamiento de la información de estos sectores y difundirla a la comunidad. Cabe destacar la colaboración que brindan los entes reguladores y otros organismos públicos, así como las empresas prestadoras de los servicios.

El **Indicador Sintético de Servicios Públicos (ISSP)** expresa la evolución del consumo global de los servicios públicos mediante un indicador que sintetiza el comportamiento de las series estadísticas que sobre el tema dispone el INDEC. Para el cálculo del indicador se elaboraron índices de volumen físico de la producción, base 1993=100, a partir de la información de las cantidades mensuales producidas de cada actividad. Estos índices permitieron extrapolar los valores de producción de 1993, considerados como indicadores del consumo de cada servicio. Así se obtuvieron los montos correspondientes expresados a precios constantes del año base. La agregación de los valores de producción de las distintas actividades permitió obtener un índice de volumen físico para el total de los servicios públicos.

En el transcurso de los años, se han producido cambios en la estructura de precios relativos de estas actividades. En general, se observa una correlación entre la evolución de los volúmenes producidos y el comportamiento de sus precios relati-

vos. Los sectores más dinámicos, cuya producción crece comparativamente más que el resto, presentan usualmente una disminución de los precios relativos de sus productos. Por lo tanto, cuanto más lejana es la base de ponderación de un índice de volumen agregado, mayor será el efecto relativo del comportamiento de los sectores dinámicos. Este fenómeno -conocido en el campo de las estadísticas económicas como el problema de la agregación- se manifiesta en una sobrevaluación de las tasas de crecimiento de los índices de volumen a medida que envejece el año base. Por las razones expuestas, junto con un mejoramiento en la cobertura de los servicios incluidos, se actualizó el año base del ISSP a 1996. Se recalculó la evolución con base 1996 desde enero de ese año y se mantuvo para el período 1993-95 la serie base 1993.

Las series empleadas en el cálculo del ISSP describen el comportamiento de las actividades a nivel nacional; en los casos de distribución de agua potable y transporte automotor de pasajeros sólo se cuenta con información sobre el Gran Buenos Aires.

A partir de diciembre de 2000, se realiza el ajuste estacional por el método directo del ISSP, utilizando la versión 2000 del programa X11-ARIMA. También se presenta la Tendencia como un nuevo indicador de coyuntura, que se obtiene como un suavizado especial de la serie desestacionalizada y refleja los ciclos económicos y la tendencia de la serie.

Los usuarios interesados en conocer especialmente el modelo y las opciones utilizadas en el procesamiento pueden solicitar la información al INDEC.

Nota: los datos presentados en este capítulo son provisorios. La información se recopila y actualiza permanentemente y puede ser modificada de acuerdo a nuevos datos suministrados por las instituciones informantes. Por lo tanto, se omite en los cuadros el signo convencional * correspondiente al carácter de provisorio.

Ponderaciones de las distintas actividades incluidas en el Indicador Sintético de los Servicios Públicos, base 1996=100

Actividad	Ponderación en %
Distribución de electricidad	29,9
Distribución de gas natural	13,2
Distribución de agua potable	1,3
Transporte urbano de pasajeros en ferrocarriles	1,3
Transporte interurbano de pasajeros en ferrocarriles	0,2
Transporte de carga en ferrocarriles	1,4
Transporte de pasajeros en subterráneos	0,6
Transporte metropolitano de pasajeros en ómnibus	6,5
Transporte de pasajeros en aeronavegación de cabotaje	3,2
Transporte de carga en aeronavegación de cabotaje	0,2
Transporte de pasajeros en aeronavegación internacional	3,6
Transporte de carga en aeronavegación internacional	0,4
Peaje en rutas nacionales	1,5
Peaje en rutas de la provincia de Buenos Aires	0,2
Peaje en accesos a la ciudad de Buenos Aires	0,3
Servicio telefónico básico nacional	28,2
Servicio telefónico internacional	4,0
Servicio de telefonía celular móvil	4,0
Total	100,0

Cuadro 1.1 Indicador Sintético de Servicios Públicos, base 1996=100. Variaciones porcentuales

Periodo	Variación %					
	respecto al mes anterior			respecto a igual mes del año anterior		
	Original	Desestacionalizada	Tendencia	Original	Desestacionalizada	Tendencia
2001 Mar	8,6	-1,7	-0,6	6,3	6,1	6,0
Abr	-6,4	-0,7	-0,8	4,8	4,8	4,1
May	4,9	-0,2	-1,0	3,0	2,9	2,0
Jun	-3,8	-2,0	-1,2	-0,9	-1,0	-0,2
Jul	4,1	-0,8	-1,3	-1,8	-1,8	-2,6
Ago	-3,8	-1,9	-1,3	-5,2	-5,2	-4,7
Sep	-5,4	-1,3	-1,4	-7,6	-7,5	-6,8
Oct	3,5	1,7	-1,3	-5,7	-5,9	-8,6
Nov	-4,4	-3,1	-1,1	-8,8	-8,8	-9,9
Dic	2,9	-3,1	-0,9	-12,7	-12,7	-10,9
2002 Ene	-3,7	0,7	-0,5	-11,6	-11,7	-11,3
Feb	-8,8	-2,0	-0,2	-13,3	-13,5	-11,1
Mar	10,1	2,4	-0,1	-12,1	-9,8	-10,6

Indicador Sintético de Servicios Públicos. Base 1996=100. Series original y tendencia

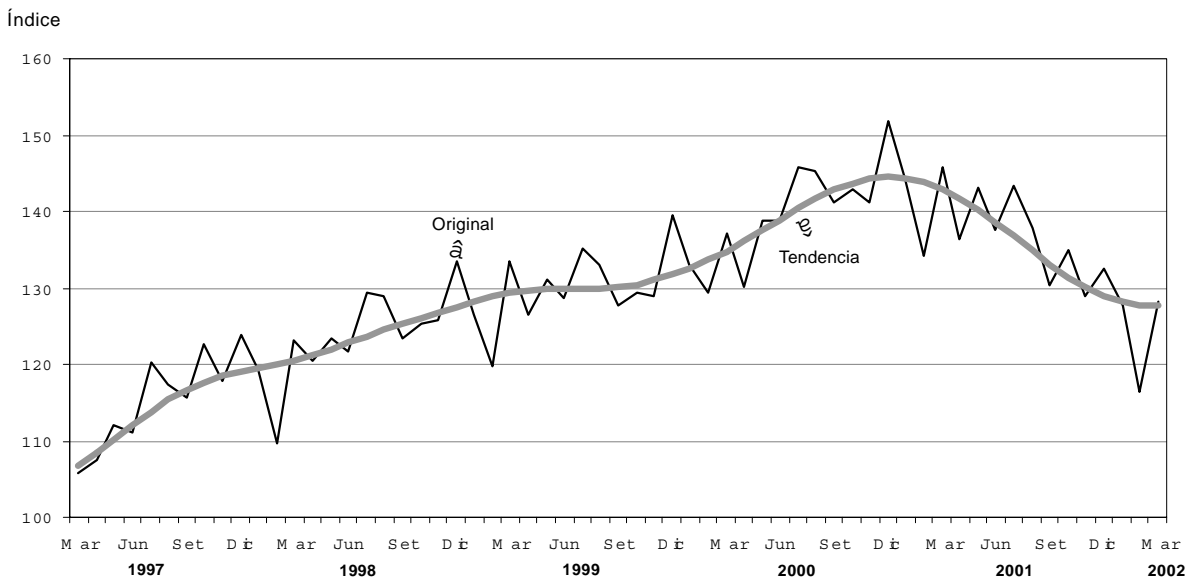

Cuadro 1.2 Generación neta de energía eléctrica

Periodo	Total en GWh	Variación %		
		respecto al período anterior	respecto a igual período del año anterior	del acumulado desde enero hasta cada mes del mismo año respecto a igual acumulado del año anterior
2000	82.740	9,5	///	///
2001	84.534	2,2	///	///
2001 Mar	7.427	10,4	8,0	4,8
Abr	6.743	-9,2	7,0	5,3
May	7.464	10,7	11,7	6,6
Jun	7.426	-0,5	6,9	6,6
Jul	7.224	-2,7	-6,0	4,6
Ago	7.276	0,7	-5,4	3,2
Sep	7.041	-3,2	7,3	3,7
Oct	6.262	-11,1	0,4	3,4
Nov	6.672	6,6	4,6	3,5
Dic	6.901	3,4	-10,5	2,2
2002 Ene	7.301	5,8	-0,9	-0,9
Feb	6.222	-14,8	-7,5	-4,1
Mar	6.799	9,3	-8,5	-5,6

Nota: comprende la producción neta de las centrales de generación despachadas por CMMESA. También se incluye el saldo de los autogeneradores y cogeneradores del Mercado Eléctrico Mayorista (MEM) y del Mercado Eléctrico Mayorista del Sistema Patagónico (MEMSP). Se incluye la importación proveniente de Yaciretá. Se incluye, también la generación neta destinada a satisfacer los contratos de exportación a Uruguay y Brasil, iniciados en febrero y marzo de 2000 respectivamente.

Fuente: Secretaría de Energía. Dirección Nacional de Prospectiva

Generación neta de energía eléctrica

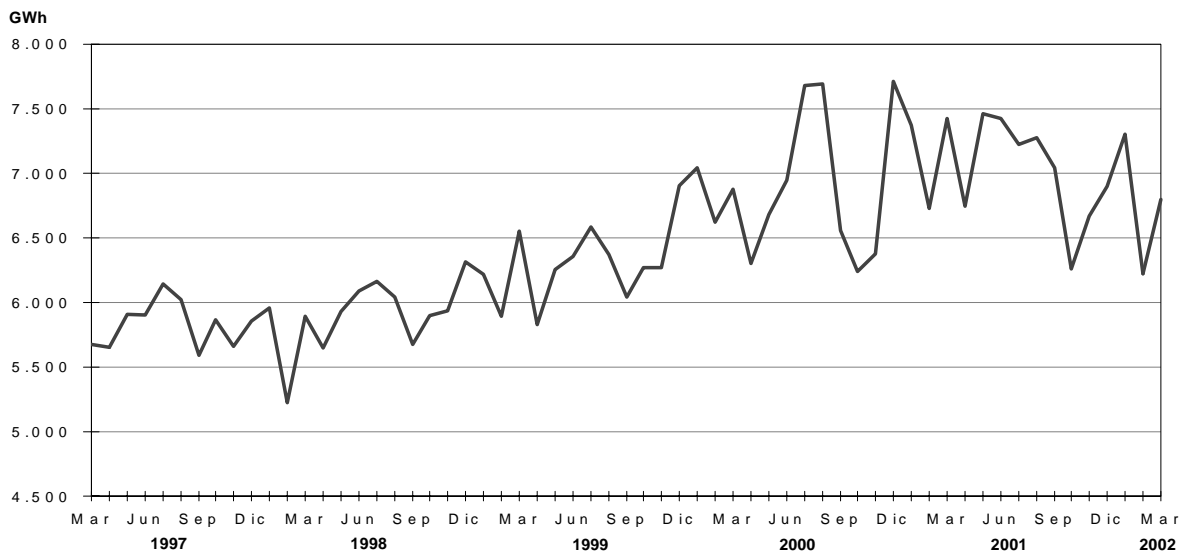

Cuadro 1.3 Producción de gas natural

Período	Millones de m ³	Variación %		
		respecto al período anterior	respecto a igual período del año anterior	del acumulado desde enero hasta cada mes del mismo año respecto a igual acumulado del año anterior
2000	44.870	5,8	///	///
2001	45.916	2,3	///	///
2001 Mar	3.806	19,1	8,3	1,5
Abr	3.777	- 0,8	6,8	2,9
May	4.349	15,2	4,2	3,2
Jun	4.141	- 4,8	- 0,1	2,6
Jul	4.404	6,4	2,6	2,6
Ago	4.064	- 7,7	- 4,1	1,7
Sep	4.010	- 1,3	3,4	1,9
Oct	3.626	- 9,6	3,8	2,0
Nov	3.441	- 5,1	6,3	2,4
Dic	3.646	6,0	1,9	2,3
2002 Ene	3.649	0,1	5,6	5,6
Feb	3.342	- 8,4	4,5	5,1
Mar	3.800	13,7	- 0,2	3,2

Fuente: Secretaría de Energía. Dirección Nacional de Recursos Hidrocarboníferos y Combustibles

Producción de gas natural

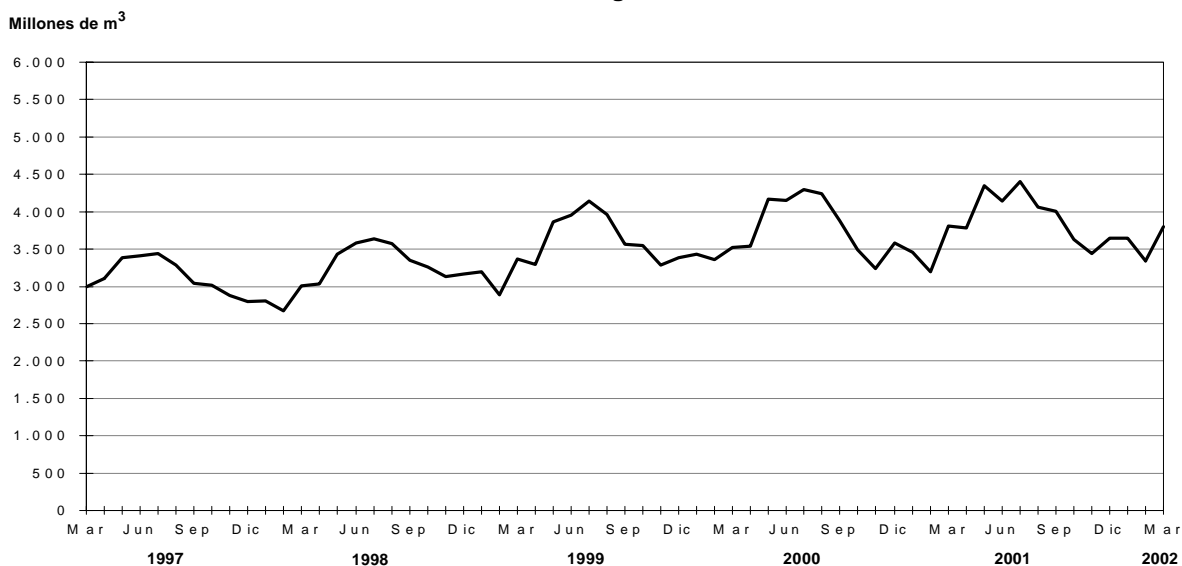

**Cuadro 1.4 Agua entregada a la red
por la empresa Aguas Argentinas SA**

Periodo	Miles de m ³	Variación %		
		respecto al período anterior	respecto a igual período del año anterior	del acumulado desde enero hasta cada mes del mismo año respecto a igual acumulado del año anterior
2000	1.492.093	2,0	///	///
2001	1.492.797	--	///	///
2001 Mar	132.220	-0,2	-0,5	-1,0
Abr	124.933	-5,5	1,4	-0,4
May	125.993	0,8	0,6	-0,2
Jun	120.167	-4,6	0,7	-0,1
Jul	120.179	--	-2,1	-0,4
Ago	120.460	0,2	-0,3	-0,3
Sep	119.760	-0,6	1,4	-0,2
Oct	122.973	2,7	-0,2	-0,2
Nov	121.971	-0,8	1,8	--
Dic	132.329	7,7	0,5	--
2002 Ene	135.027	2,8	2,0	2,0
Feb	123.236	-8,7	2,4	2,2
Mar	129.800	5,3	-1,8	0,8

Nota: Aguas Argentinas SA presta servicios a la Ciudad de Buenos Aires y a los siguientes partidos del Gran Buenos Aires: Almirante Brown, Avellaneda, Esteban Echeverría, Ezeiza, General San Martín, Hurlingham, Ituzaingó, La Matanza, Lanús, Lomas de Zamora, Morón, San Fernando, San Isidro, Tres de Febrero, Tigre y Vicente López.

Debe advertirse que la empresa concesionaria ha efectuado obras tendientes a eliminar importantes pérdidas de agua en la etapa de distribución. Por ello, la cantidad de "agua entregada a la red" puede reflejar disminuciones, aún cuando se mantenga o mejore el caudal entregado a los usuarios. Por este motivo, próximamente se difundirán indicadores complementarios tendientes a ofrecer una cobertura más amplia de esta actividad.

Fuente: Aguas Argentinas SA

Cuadro 1.5.1 Pasajeros transportados en el servicio ferroviario urbano

Período	Miles de pasajeros	Variación %		
		respecto al período anterior	respecto a igual período del año anterior	del acumulado desde enero hasta cada mes del mismo año respecto a igual acumulado del año anterior
2000	477.694	-0,7	///	///
2001	432.024	-9,6	///	///
2001 Mar	39.190	16,4	-8,9	-6,1
Abr	37.463	-4,4	-5,7	-6,0
May	38.718	3,3	-3,9	-5,6
Jun	36.917	-4,7	-5,3	-5,5
Jul	35.846	-2,9	-11,1	-6,3
Ago	37.887	5,7	-10,4	-6,9
Sep	36.377	-4,0	-12,9	-7,6
Oct	37.098	2,0	-11,6	-8,0
Nov	36.182	-2,5	-9,8	-8,2
Dic	28.471	-21,3	-25,5	-9,6
2002 Ene	27.434	-3,6	-19,8	-19,8
Feb	26.196	-4,5	-22,2	-21,0
Mar	29.274	11,8	-25,3	-22,6

Cuadro 1.5.2 Pasajeros transportados en el servicio ferroviario urbano¹, por empresa

Período	Total en miles	Trenes de Buenos Aires SA		Transportes Metropolitanos General Roca SA	Metrovías SA General Urquiza	Transportes Metropolitanos General San Martín SA	Ferrovías SAC Línea Belgrano Norte	Transportes Metropolitanos Belgrano Sur SA	Tren de la Costa SA
		Mitre	Sarmiento						
Miles de pasajeros									
2000	477.694	81.731	111.516	155.041	25.115	49.592	36.555	16.345	1.799
2001	432.024	74.548	100.335	139.083	22.559	45.176	34.101	14.395	1.827
2001 Mar	39.190	6.772	9.048	12.689	2.050	4.091	3.061	1.346	133
Abr	37.463	6.337	8.477	12.313	1.960	3.953	2.995	1.277	151
May	38.718	6.589	9.095	12.610	2.088	4.021	3.031	1.117	167
Jun	36.917	6.237	8.620	12.030	1.941	3.867	2.838	1.236	148
Jul	35.846	6.232	8.386	11.475	1.886	3.714	2.754	1.237	162
Ago	37.887	6.688	8.887	12.086	2.003	3.955	2.861	1.253	154
Sep	36.377	6.322	8.489	11.739	1.888	3.749	2.843	1.193	154
Oct	37.098	6.424	8.786	11.880	1.944	3.841	2.909	1.172	142
Nov	36.182	6.417	8.431	11.442	1.915	3.768	2.904	1.149	156
Dic	28.471	4.981	6.473	9.042	1.483	3.011	2.429	924	128
2002 Ene	27.434	4.981	6.295	8.588	1.441	2.889	2.238	883	119
Feb	26.196	4.713	5.966	8.343	1.429	2.799	2.044	777	125
Mar	29.274	5.253	6.756	9.380	1.655	3.063	2.255	803	109

¹ Comprende el servicio ferroviario prestado en la Ciudad de Buenos Aires y alrededores.
Fuente: Comisión Nacional de Regulación del Transporte

Cuadro 1.5.3 Pasajeros transportados en el servicio ferroviario interurbano

Período	Total de pasajeros	Variación %		
		respecto al período anterior	respecto a igual período del año anterior	del acumulado desde enero hasta cada mes del mismo año respecto a igual acumulado del año anterior
2000	2.213.104	- 10,8	///	///
2001	1.760.110	- 20,5	///	///
2001 Mar	176.526	- 40,6	- 6,4	- 14,0
Abr	165.920	- 6,0	- 5,5	- 12,6
May	106.425	- 35,9	- 16,1	- 13,0
Jun	95.876	- 9,9	- 11,3	- 12,9
Jul	110.328	15,1	- 33,0	- 15,1
Ago	112.334	1,8	- 8,9	- 14,6
Sep	83.748	- 25,4	- 29,9	- 15,6
Oct	100.136	19,6	- 28,7	- 16,6
Nov	90.053	- 10,1	- 30,4	- 17,5
Dic	95.598	6,2	- 51,1	- 20,5
2002 Ene	158.450	65,6	- 51,4	- 51,4
Feb	191.876	21,1	- 35,4	- 43,8
Mar	126.345	- 34,2	- 28,4	- 40,4

Cuadro 1.5.4 Pasajeros transportados en el servicio ferroviario interurbano, por operador a cargo del servicio

Período	Total de pasajeros	Operador del servicio							
		Buenos Aires	Río Negro	Tucumán ¹	Chubut	Córdoba Central	Trenes de Buenos Aires	Chaco	Córdoba Mediterráneo
número de pasajeros									
2000	2.213.104	1.868.449	80.348	16.621	13.732	9.161	83.642	85.967	55.184
2001	1.784.950	1.481.921	78.026	-	11.872	-	54.300	81.555	60.967
2001 Mar	176.526	151.021	6.825	-	863	-	6.222	6.165	5.430
Abr	165.920	122.630	5.719	-	836	-	6.471	7.354	6.601
May	106.425	85.159	5.040	-	164	-	5.128	6.619	4.315
Jun	95.876	76.189	5.719	-	185	-	3.994	6.072	3.717
Jul	135.240	110.071	7.377	-	88	-	5.183	6.753	5.768
Ago	112.334	91.809	4.345	-	218	-	4.752	6.298	4.912
Sep	83.748	66.982	4.415	-	504	-	1.080	6.195	4.572
Oct	100.136	81.686	5.647	-	844	-	955	7.124	3.881
Nov	90.053	71.557	6.723	-	1.205	-	858	6.058	3.651
Dic	95.598	78.595	6.825	-	270	-	862	5.734	3.312
2002 Ene	158.450	136.937	7.230	-	2.222	-	1.558	6.249	4.255
Feb	191.876	172.064	6.434	-	1.729	-	1.559	6.070	4.020
Mar	126.345	112.583	4.560	-	514	-	753	4.967	2.967

¹No opera desde mediados de febrero de 2000.

Fuente: Comisión Nacional de Regulación del Transporte

**Cuadro 1.5.5 Pasajeros transportados
en el servicio de subterráneos por Metrovías SA**

Período	Miles de pasajeros	Variación %		
		respecto al período anterior	respecto a igual período del año anterior	del acumulado desde enero hasta cada mes del mismo año respecto a igual acumulado del año anterior
2000	258.827	- 0,6	///	///
2001	241.744	- 6,6	///	///
2001 Mar	21.006	27,1	- 6,2	- 3,5
Abr	20.088	- 4,4	- 1,3	- 2,9
May	21.994	9,5	- 3,8	- 3,1
Jun	20.851	- 5,2	- 6,9	- 3,8
Jul	20.974	0,6	- 9,1	- 4,7
Ago	22.234	6,0	- 9,4	- 5,4
Sep	21.138	- 4,9	- 10,0	- 5,9
Oct	22.033	4,2	- 6,4	- 6,0
Nov	21.351	- 3,1	- 4,3	- 5,8
Dic	16.911	- 20,8	- 15,8	- 6,6
2002 Ene	15.232	- 9,9	- 8,4	- 8,4
Feb	15.133	- 0,6	- 8,5	- 8,4
Mar	17.311	14,4	17,6	- 12,0

Fuente: Comisión Nacional de Regulación del Transporte

Cuadro 1.5.6 Pasajeros transportados en el servicio común del transporte automotor

Período	Total				Distrito Federal ¹			
	Miles de pasajeros	Variación %			Miles de pasajeros	Variación %		
		respecto al período anterior	respecto a igual período del año anterior	del acumulado desde enero hasta cada mes del mismo año respecto a igual acumulado del año anterior		respecto al período anterior	respecto a igual período del año anterior	del acumulado desde enero hasta cada mes del mismo año respecto a igual acumulado del año anterior
2000	1.320.226	- 4,8	///	///	285.995	- 12,5	///	///
2001	1.197.499	- 9,3	///	///	262.931	- 8,1	///	///
2001 Mar	106.530	22,8	- 13,3	- 9,4	23.598	22,5	- 11,2	- 7,4
Abr	106.129	- 0,4	- 6,0	- 8,5	23.497	- 0,4	- 3,9	- 6,5
May	109.924	3,6	- 2,4	- 7,2	24.207	3,0	- 1,1	- 5,3
Jun	101.200	- 7,9	- 8,3	- 7,4	22.253	- 8,1	- 7,0	- 5,6
Jul	97.921	- 3,2	- 10,7	- 7,9	21.438	- 3,7	- 9,2	- 6,1
Ago	105.051	7,3	- 10,8	- 8,3	23.251	8,5	- 8,4	- 6,4
Sep	101.283	- 3,6	- 11,3	- 8,6	22.060	- 5,1	- 11,3	- 7,0
Oct	105.165	3,8	- 9,2	- 8,7	23.306	5,6	- 7,6	- 7,1
Nov	102.451	- 2,6	- 6,1	- 8,4	22.604	- 3,0	- 5,3	- 6,9
Dic	85.892	- 16,2	- 19,0	- 9,3	18.119	- 19,8	- 21,2	- 8,1
2002 Ene	75.367	- 12,3	- 15,5	- 16,4	16.547	- 8,7	- 14,4	- 17,8
Feb	72.594	- 3,7	- 16,3	- 15,9	16.190	- 2,2	- 16,0	- 15,2
Mar	87.338	15,9	- 18,0	- 15,4	19.410	17,3	- 17,7	- 16,8

Período	Suburbanas grupo I ²				Suburbanas grupo II ³			
	Miles de pasajeros	Variación %			Miles de pasajeros	Variación %		
		respecto al período anterior	respecto a igual período del año anterior	del acumulado desde enero hasta cada mes del mismo año respecto a igual acumulado del año anterior		respecto al período anterior	respecto a igual período del año anterior	del acumulado desde enero hasta cada mes del mismo año respecto a igual acumulado del año anterior
2000	1.004.586	- 2,4	///	///	29.645	- 2,2	///	///
2001	908.462	- 9,6	///	///	26.106	- 11,9	///	///
2001 Mar	80.519	23,4	- 13,9	- 10,1	2.413	7,7	- 15,3	- 5,0
Abr	80.272	- 0,3	- 6,6	- 9,1	2.360	- 2,2	- 6,3	- 5,3
May	83.331	3,8	- 2,7	- 7,8	2.386	1,1	- 3,1	- 4,9
Jun	76.782	- 7,9	- 8,6	- 7,9	2.165	- 9,3	- 9,0	- 5,6
Jul	74.211	- 3,3	- 11,2	- 8,4	2.272	4,9	- 8,9	- 6,0
Ago	79.259	6,8	- 11,7	- 8,9	2.541	11,8	- 1,9	- 5,5
Sep	77.271	- 2,5	- 11,0	- 9,1	1.952	- 23,2	- 21,0	- 7,2
Oct	80.067	3,6	- 9,0	- 9,1	1.792	- 8,2	- 31,4	- 9,7
Nov	77.891	- 2,7	- 6,0	- 8,8	1.956	9,2	- 18,0	- 10,5
Dic	66.093	- 15,1	- 18,1	- 9,6	1.680	- 14,1	- 28,9	- 11,9
2002 Ene	57.319	- 13,3	- 15,1	- 15,6	1.501	- 10,7	- 36,1	- 29,8
Feb	54.875	- 4,3	- 15,9	- 15,5	1.529	1,9	- 31,7	- 34,0
Mar	66.480	16,0	- 17,4	- 14,6	1.448	- 3,5	- 40,0	- 28,8

¹Líneas que cumplen la totalidad de su recorrido en Ciudad de Buenos Aires ²Líneas que tienen una de las cabeceras en la Ciudad de Buenos Aires y las restantes en alguna localidad del conurbano bonaerense. ³Líneas que efectúan recorridos de media distancia partiendo de la Ciudad de Buenos Aires.
Nota: debido a las autorizaciones de extensiones en los recorridos, algunas líneas que pertenecían al distrito federal han pasado a la jurisdicción suburbanas Grupo I. Esto afecta las comparaciones con períodos anteriores en cada jurisdicción.
Fuente: Comisión Nacional de Regulación del Transporte

Cuadro 1.5.7 Resumen de pasajeros transportados en medios de transporte urbano¹

Período	Total de pasajeros (en miles)	Variación %			Tipo de servicio		
		respecto al período anterior	respecto a igual período del año anterior	del acumulado desde enero hasta cada mes del mismo año respecto a igual acumulado del año anterior	Subterráneo	Ómnibus	Ferrocarril urbano
miles de pasajeros							
2000	2.056.747	- 3,3	///	///	258.827	1.320.226	477.694
2001	1.871.267	- 9,0	///	///	241.744	1.197.499	432.024
2001 Mar	166.726	21,7	- 11,5	- 7,9	21.006	106.530	39.190
Abr	163.680	- 1,8	- 5,4	- 7,2	20.088	106.129	37.463
May	170.636	4,2	- 2,9	- 6,3	21.994	109.924	38.718
Jun	158.968	- 6,8	- 7,4	- 6,5	20.851	101.200	36.917
Jul	154.741	- 2,7	- 10,6	- 7,1	20.974	97.921	35.846
Ago	165.172	6,7	- 10,5	- 7,6	22.234	105.051	37.887
Sep	158.798	- 3,5	- 11,2	- 8,0	21.138	101.283	36.377
Oct	164.296	3,5	- 9,4	- 8,2	22.033	105.165	37.098
Nov	159.984	- 2,6	- 6,7	- 8,1	21.351	102.451	36.182
Dic	131.274	- 17,9	- 20,1	- 9,0	16.911	85.892	28.471
2002 Ene	118.033	- 10,1	- 15,7	- 15,7	15.232	75.367	27.434
Feb	113.923	- 3,5	- 16,8	- 16,3	15.133	72.594	26.196
Mar	133.923	17,6	- 19,7	- 18,4	17.311	87.338	29.274

¹Comprende los servicios de transporte de pasajeros de la Ciudad de Buenos Aires y alrededores.

Fuente: Comisión Nacional de Regulación del Transporte

Resumen de pasajeros transportados en medios de transporte urbano

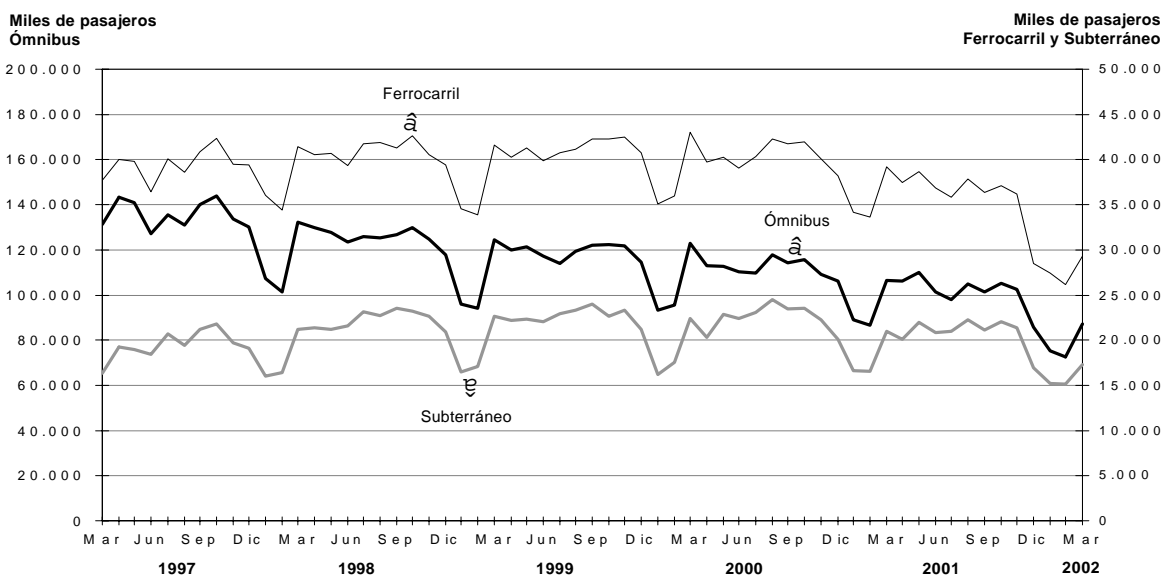

**Cuadro 1.5.8 Pasajeros transportados
en el servicio de aeronavegación comercial por tipo de servicio y bandera de la empresa**

Período	Servicio de cabotaje e internacional				Servicio de cabotaje			
	Total de empresas				Empresas de bandera nacional			
	Pasajeros	Variación %			Pasajeros	Variación %		
		respecto al período anterior	respecto a igual período del año anterior	del acumulado desde enero hasta cada mes del mismo año respecto a igual acumulado del año anterior		respecto al período anterior	respecto a igual período del año anterior	del acumulado desde enero hasta cada mes del mismo año respecto a igual acumulado del año anterior
2000	13.630.537	2,1	///	///	6.790.420	-3,2	///	///
2001	10.985.362	-19,4	///	///	4.994.404	-26,4	///	///
2001 Mar	1.104.284	-1,2	-3,4	-4,0	463.553	3,8	-17,7	-17,6
Abr	941.340	-14,8	-14,0	-6,3	406.445	-12,3	-25,4	-19,5
May	830.950	-11,7	-19,4	-8,7	370.237	-8,9	-30,5	-21,6
Jun	769.494	-7,4	-22,6	-10,7	345.372	-6,7	-31,5	-23,1
Jul	888.225	15,4	-25,7	-13,0	422.468	22,3	-32,2	-24,6
Ago	848.880	-4,4	-25,6	-14,6	403.967	-4,4	-32,7	-25,7
Sep	753.460	-11,2	-31,2	-16,4	364.641	-9,7	-35,3	-26,7
Oct	743.976	-1,3	-36,3	-18,5	367.579	0,8	-38,0	-27,9
Nov	858.429	15,4	-23,0	-18,9	469.999	27,9	-15,2	-26,8
Dic	879.298	2,4	-25,0	-19,4	441.966	-6,0	-22,9	-26,4
2002 Ene	812.399	-7,6	-34,9	-34,9	360.350	-18,5	-26,7	-26,7
Feb	759.187	-6,5	-32,1	-33,6	377.091	4,6	-15,6	-21,4
Mar	825.789	8,8	-25,2	-30,9	410.769	8,9	-11,4	-18,1

Período	Servicio internacional			
	Total de empresas			
	Pasajeros	Variación %		
		respecto al período anterior	respecto a igual período del año anterior	del acumulado desde enero hasta cada mes del mismo año respecto a igual acumulado del año anterior
2000	6.840.117	8,0	///	///
2001	5.990.958	-12,4	///	///
2001 Mar	640.731	-4,6	10,4	8,1
Abr	534.895	-16,5	-2,7	5,7
May	460.713	-13,9	-7,5	3,4
Jun	424.122	-7,9	-13,4	1,1
Jul	465.757	9,8	-18,7	-1,8
Ago	444.913	-4,5	-17,7	-3,7
Sep	388.819	-12,6	-27,6	-6,2
Oct	376.397	-3,2	-34,6	-9,1
Nov	388.430	3,2	-30,8	-11,0
Dic	437.332	12,6	-27,0	-12,4
2002 Ene	452.049	3,4	-40,3	-40,3
Feb	382.096	-15,5	-43,1	-68,0
Mar	415.020	8,6	-35,2	-39,6

(sigue)

Cuadro 1.5.8 (conclusión)

Período	Servicio internacional							
	Empresas de bandera nacional				Empresas de bandera extranjera			
	Pasajeros	Variación %			Pasajeros	Variación %		
		respecto al período anterior	respecto a igual período del año anterior	del acumulado desde enero hasta cada mes del mismo año respecto a igual acumulado del año anterior		respecto al período anterior	respecto a igual período del año anterior	del acumulado desde enero hasta cada mes del mismo año respecto a igual acumulado del año anterior
2000	2.332.109	10,7	///	///	4.508.008	6,6	///	///
2001	1.187.418	-49,1	///	///	4.803.540	6,6	///	///
2001 Mar	199.342	-19,7	17,5	15,4	441.389	4,3	7,5	4,3
Abr	123.797	-37,9	-25,9	6,9	411.098	-6,9	7,4	5,0
May	53.625	-56,7	-63,8	-4,0	407.088	-1,0	16,3	7,0
Jun	25.316	-52,8	-84,1	-15,4	398.806	-2,0	20,7	8,9
Jul	23.971	-5,3	-87,9	-26,4	441.786	10,8	17,9	10,2
Ago	25.911	8,1	-85,2	-33,3	419.002	-5,2	14,6	10,7
Sep	24.880	-4,0	-86,2	-39,0	363.939	-13,1	1,9	9,8
Oct	29.161	17,2	-86,2	-44,3	347.236	-4,6	-4,9	8,4
Nov	52.851	81,2	-75,4	-47,5	335.579	-3,4	-2,9	7,4
Dic	85.061	60,9	-63,7	-49,1	352.271	5,0	-3,5	6,6
2002 Ene	106.272	24,9	-64,0	-64,0	345.777	-1,8	-25,2	-25,2
Feb	93.916	-11,6	-62,2	-63,2	288.180	-16,7	-31,9	-28,4
Mar	106.890	13,8	-46,4	-58,7	308.130	6,9	-30,2	-29,0

Nota: incluye los pasajeros transportados por las empresas que prestan servicios regulares.
El tráfico de importantes empresas de bandera nacional ha sido afectado por problemas operativos.
Fuente: Dirección de Transporte Aerocomercial

Pasajeros transportados en el servicio de aeronavegación comercial por tipo de servicio y bandera de la empresa

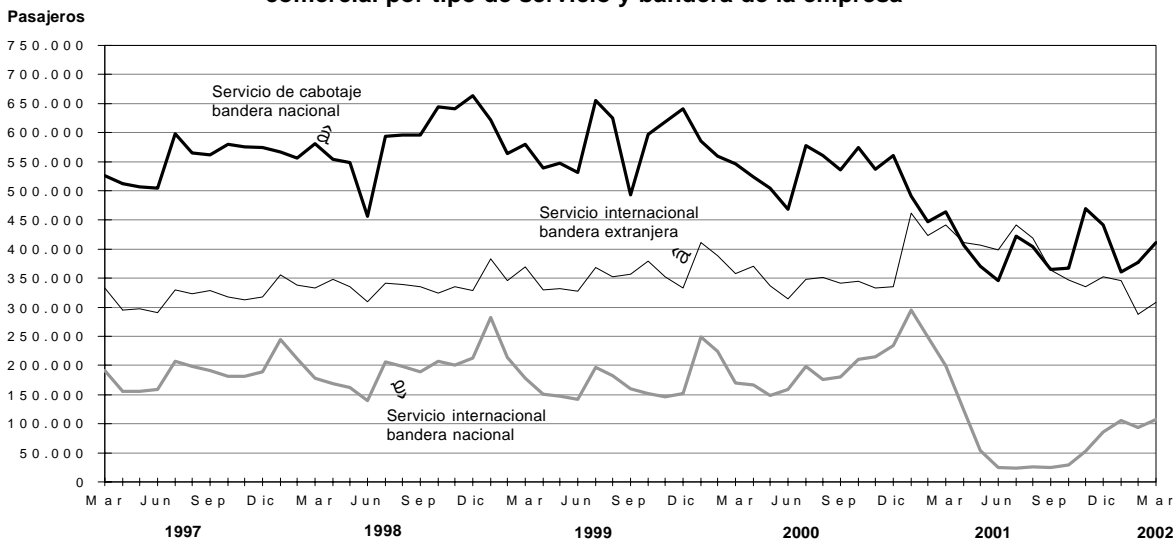

Cuadro 1.6.1 Carga transportada en el servicio ferroviario

Período	Total de toneladas (en miles)	Variación %			Empresa					
		respecto al período anterior	respecto a igual período del año anterior	del acumulado desde enero hasta cada mes del mismo año respecto a igual acumulado del año anterior	Ferrosur Roca SA	Buenos Aires al Pacífico San Martín SA	Ferrocarril Meso-potámico Línea General Urquiza SA	Nuevo Central Argentino SA	Ferro-expreso Pampeano SA	Ferrocarril General Belgrano SA
					miles de toneladas					
2000	16.262	-7,0	///	///	3.079	2.927	1.000	5.519	2.359	1.378
2001	16.967	4,3	///	///	3.710	2.854	656	6.191	2.415	1.141
2001 Mar	1.225	33,3	-6,7	0,2	306	295	52	347	149	76
Abr	1.591	29,9	7,4	2,4	303	277	70	591	247	103
May	1.701	6,9	15,0	5,3	308	291	79	644	273	106
Jun	1.555	-8,6	5,9	5,4	301	242	80	601	221	110
Jul	1.619	4,1	15,2	6,9	362	222	61	633	235	106
Ago	1.669	3,1	16,2	8,1	341	255	53	658	252	110
Sep	1.416	-15,2	1,1	7,3	346	197	39	548	185	101
Oct	1.339	-5,4	-3,9	6,2	300	207	48	539	158	87
Nov	1.359	1,5	2,6	5,9	330	191	44	512	178	104
Dic	1.265	-6,9	-11,5	4,3	294	195	30	501	163	82
2002 Ene	1.101	-13,0	-15,9	-15,9	201	189	26	451	169	65
Feb	925	-16,0	0,6	-9,1	189	167	37	385	103	44
Mar	1.183	7,5	-3,4	-3,4	209	284	40	456	139	55

Fuente: Comisión Nacional de Regulación del Transporte

Carga transportada en el servicio ferroviario

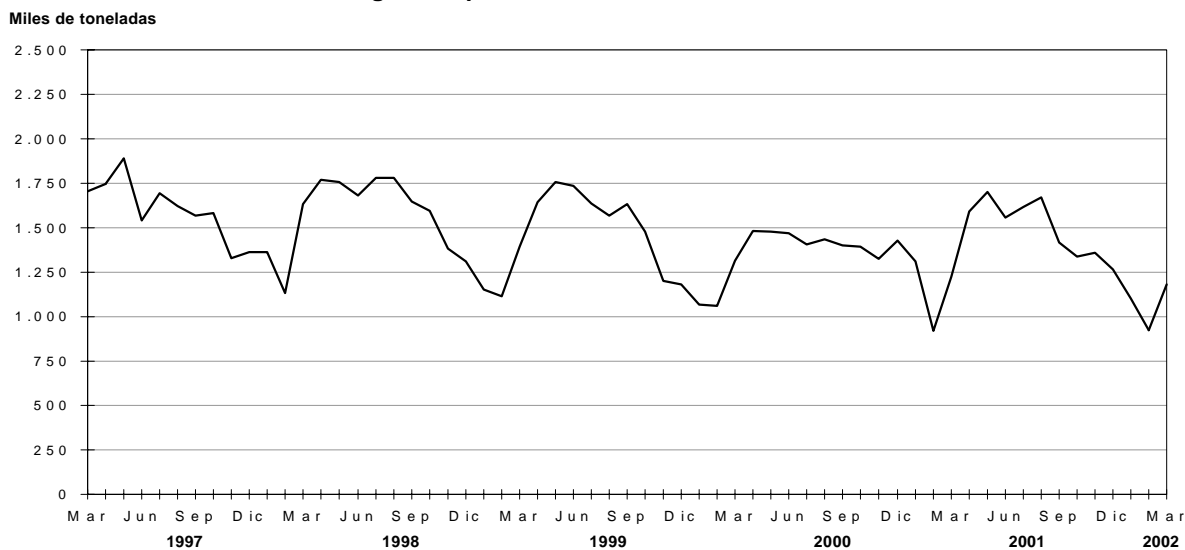

Cuadro 1.6.2 Carga transportada en el servicio de aeronavegación comercial por tipo de servicio y bandera de la empresa

Período	Servicio de cabotaje e internacional				Servicio de cabotaje			
	Total de empresas				Empresas de bandera nacional			
	Toneladas	Variación %			Toneladas	Variación %		
		respecto al período anterior	respecto a igual período del año anterior	del acumulado desde enero hasta cada mes del mismo año respecto a igual acumulado del año anterior		respecto al período anterior	respecto a igual período del año anterior	del acumulado desde enero hasta cada mes del mismo año respecto a igual acumulado del año anterior
2000	203.606	14,6	///	///	28.352	39,2	///	///
2001	161.062	-20,9	///	///	19.709	-30,5	///	///
2001 Mar	16.958	19,7	-1,3	-0,9	1.820	6,1	-32,8	-18,3
Abr	14.879	-12,3	-15,8	-5,0	1.597	-12,3	-38,3	-24,0
May	15.585	4,7	-13,4	-6,8	1.718	7,6	-35,6	-26,6
Jun	12.356	-20,7	-23,5	-9,6	1.590	-7,5	-37,1	-28,5
Jul	11.643	-5,8	-28,9	-12,3	1.581	-0,6	-39,3	-30,2
Ago	13.413	15,2	-18,2	-13,1	1.637	3,5	-37,9	-31,2
Sep	11.753	-12,4	-31,2	-15,1	1.464	-10,6	-38,9	-32,0
Oct	11.729	-0,2	-36,5	-17,5	1.629	11,3	-29,6	-31,8
Nov	11.291	-3,7	-36,1	-19,3	1.631	0,1	-21,2	-31,0
Dic	11.970	6,0	-36,7	-20,9	1.553	-4,8	-24,3	-30,5
2002 Ene	9.826	-17,9	-35,8	0,6	1.368	-11,9	-22,8	0,8
Feb	9.055	-7,8	-36,1	-36,0	1.353	-1,1	-21,2	-22,0
Mar	10.057	11,1	-40,7	-37,7	1.555	14,9	-14,6	-19,5

Período	Servicio internacional			
	Total de empresas			
	Toneladas	Variación %		
		respecto al período anterior	respecto a igual período del año anterior	del acumulado desde enero hasta cada mes del mismo año respecto a igual acumulado del año anterior
2000	175.254	11,5	///	///
2001	141.353	-19,3	///	///
2001 Mar	15.138	21,5	4,6	1,9
Abr	13.282	-12,3	-11,9	-1,9
May	13.867	4,4	-9,6	-3,5
Jun	10.766	-22,4	-21,0	-6,4
Jul	10.062	-6,5	-26,9	-9,2
Ago	11.776	17,0	-14,5	-9,9
Sep	10.289	-12,6	-30,0	-12,2
Oct	10.100	-1,8	-37,4	-15,1
Nov	9.660	-4,4	-38,0	-17,3
Dic	10.417	7,8	-38,2	-19,3
2002 Ene	8.458	-18,8	-37,5	-37,5
Feb	7.702	-8,9	-38,2	-37,8
Mar	8.502	10,4	-43,8	-40,0

(sigue)

Cuadro 1.6.2 (conclusión)

Período	Servicio internacional							
	Empresas de bandera nacional				Empresas de bandera extranjera			
	Toneladas	Variación %			Toneladas	Variación %		
		respecto al período anterior	respecto a igual período del año anterior	del acumulado desde enero hasta cada mes del mismo año respecto a igual acumulado del año anterior		respecto al período anterior	respecto a igual período del año anterior	del acumulado desde enero hasta cada mes del mismo año respecto a igual acumulado del año anterior
2000	44.232	25,9	///	///	131.022	7,3	///	///
2001	16.690	-62,3	///	///	124.663	-4,9	///	///
2001 Mar	4.157	14,3	9,0	11,9	11.062	24,0	3,7	-0,9
Abr	2.366	-43,1	-38,4	-1,8	10.788	-2,5	-4,0	-1,7
May	1.714	-27,6	-51,1	-11,7	12.091	12,1	2,2	-0,8
Jun	463	-73,0	-86,5	-23,9	10.278	-15,0	0,9	-0,6
Jul	68	-85,3	-98,3	-35,5	9.863	-4,0	-0,1	-0,5
Ago	101	48,5	-97,4	-43,9	11.593	17,5	17,5	1,6
Sep	134	32,7	-96,6	-50,3	10.175	-12,2	-4,9	0,9
Oct	202	50,7	-94,9	-55,1	9.998	-1,7	-18,0	-1,3
Nov	52	-74,3	-98,4	-58,7	9.608	-3,9	-21,9	-3,4
Dic	126	142,3	-97,0	-62,3	10.291	7,1	-19,0	-4,9
2002 Ene	166	31,7	-95,5	-95,5	8.292	-19,4	-16,1	-16,1
Feb	168	1,2	-95,4	-95,4	7.580	-8,6	-15,1	-15,6
Mar	345	107,8	-91,7	-94,1	8.157	-1,6	-25,7	-19,2

Nota: incluye la carga transportada por las empresas que prestan servicios regulares.
 El tráfico de importantes empresas de bandera nacional ha sido afectado por problemas operativos.
Fuente: Encuesta del INDEC y Dirección Nacional de Transporte Aerocomercial

Carga transportada en el servicio de aeronavegación comercial por tipo de servicio y bandera de la empresa

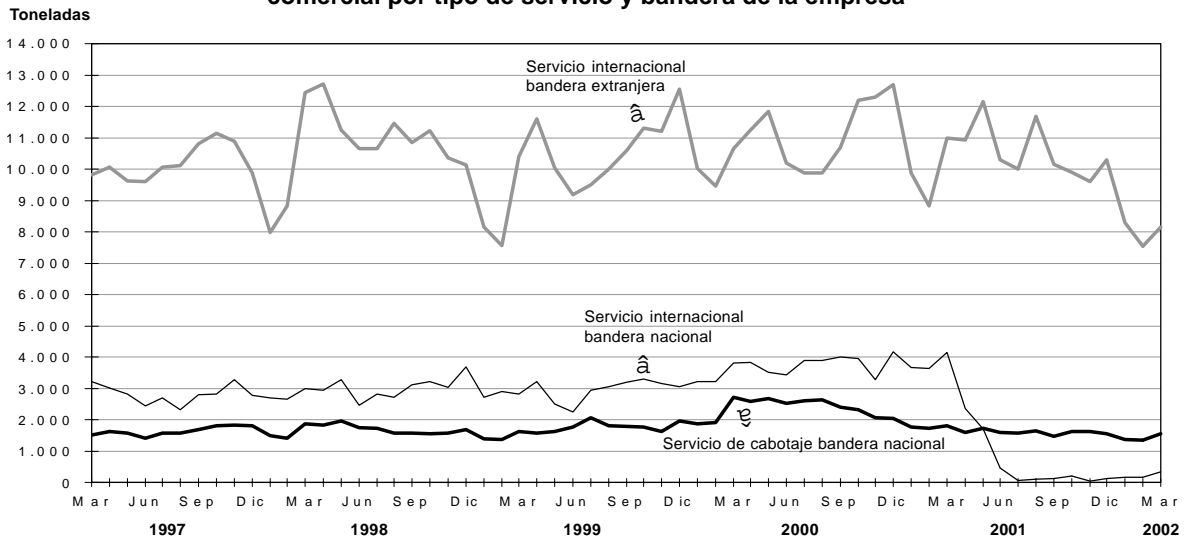

**Cuadro 1.7.1 Vehículos pasantes por puestos de peaje
en rutas nacionales, según categoría de vehículo y recaudación**

Período	Total de vehículos				Automotores livianos ¹			
	Vehículos	Variación %			Vehículos	Variación %		
		respecto al período anterior	respecto a igual período del año anterior	del acumulado desde enero hasta cada mes del mismo año respecto a igual acumulado del año anterior		respecto al período anterior	respecto a igual período del año anterior	del acumulado desde enero hasta cada mes del mismo año respecto a igual acumulado del año anterior
2000	85.230.501	-0,5	///	///	60.294.564	-0,6	///	///
2001	82.884.509	-2,8	///	///	58.234.649	-3,4	///	///
2001 Mar	7.006.203	-0,8	-3,2	-2,7	4.898.255	-5,3	-2,6	-2,6
Abr	7.218.451	3,0	0,4	-1,9	5.141.513	5,0	-0,7	-2,2
May	6.681.872	-7,4	-1,7	-1,9	4.554.423	-11,4	-2,0	-2,1
Jun	6.420.894	-3,9	-1,5	-1,8	4.398.122	-3,4	-1,4	-2,0
Jul	7.473.661	16,4	0,7	-1,5	5.287.839	20,2	-0,9	-1,8
Ago	6.942.306	-7,1	-1,5	-1,5	4.790.021	-9,4	-3,2	-2,0
Sep	6.495.931	-6,4	-2,8	-1,6	4.498.473	-6,1	-3,3	-2,1
Oct	6.696.577	3,1	-3,9	-1,8	4.650.273	3,4	-6,7	-2,6
Nov	6.492.965	-3,0	-2,7	-1,9	4.395.410	-5,5	-4,0	-2,7
Dic	6.588.900	1,5	-11,5	-2,8	4.721.098	7,4	-10,8	-3,4
2002 Ene	6.686.636	1,5	-14,3	-14,3	4.942.316	4,7	-13,7	-13,7
Feb	6.410.354	-4,1	-9,2	-11,9	4.758.687	-3,7	-8,0	-11,0
Mar	6.717.257	0,5	-4,1	-4,1	4.864.380	-1,6	-0,7	-0,7

Período	Colectivos y camiones livianos ²				Camiones pesados ³			
	Vehículos	Variación %			Vehículos	Variación %		
		respecto al período anterior	respecto a igual período del año anterior	del acumulado desde enero hasta cada mes del mismo año respecto a igual acumulado del año anterior		respecto al período anterior	respecto a igual período del año anterior	del acumulado desde enero hasta cada mes del mismo año respecto a igual acumulado del año anterior
2000	6.432.579	-3,7	///	///	18.503.358	0,9	///	///
2001	6.185.443	-3,8	///	///	18.464.417	-0,2	///	///
2001 Mar	545.473	4,8	-2,1	-1,5	1.562.475	14,2	-5,7	-3,3
Abr	516.832	-5,3	-0,2	-1,2	1.560.106	-0,2	4,3	-1,4
May	507.669	-1,8	-3,9	-1,7	1.619.780	3,8	-0,4	-1,2
Jun	486.293	-4,2	-3,4	-2,0	1.536.479	-5,1	-1,3	-1,2
Jul	515.421	6,0	-2,1	-2,0	1.670.401	8,7	7,1	--
Ago	516.229	0,2	-4,3	-2,3	1.636.056	-2,1	4,8	0,6
Sep	495.138	-4,1	-5,8	-2,7	1.502.320	-8,2	-0,2	0,5
Oct	514.556	3,9	-3,5	-2,8	1.531.748	2,0	5,4	1,0
Nov	514.935	0,1	-4,6	-2,9	1.582.620	3,3	1,8	1,0
Dic	482.672	-6,3	-13,4	-3,8	1.385.130	-12,5	-13,4	-0,2
2002 Ene	468.181	-3,0	-17,9	-17,9	1.276.139	-7,9	-15,5	-15,5
Feb	439.734	-6,1	-15,5	-16,7	1.211.933	-5,0	-11,4	-13,5
Mar	464.498	5,6	-14,8	-16,1	1.388.379	14,6	-11,1	-12,7

(sigue)

Cuadro 1.7.1 (conclusión)

Período	UTEq ⁴				Recaudación			
	Cantidad	Variación %			Monto en pesos	Variación %		
		respecto al período anterior	respecto a igual período del año anterior	del acumulado desde enero hasta cada mes del mismo año respecto a igual acumulado del año anterior		respecto al período anterior	respecto a igual período del año anterior	del acumulado desde enero hasta cada mes del mismo año respecto a igual acumulado del año anterior
2000	140.870.542	--	///	///	291.459.767	-14,9	///	///
2001	138.618.589	-1,6	///	///	319.925.351	9,8	///	///
2001 Mar	11.737.787	4,7	-3,8	-2,5	23.950.333	1,1	-5,4	-5,2
Abr	11.931.932	1,7	2,2	-1,4	24.249.568	1,2	0,3	-3,9
May	11.544.338	-3,2	-1,1	-1,3	23.494.990	-3,1	0,1	-3,2
Jun	11.054.535	-4,2	-1,1	-1,3	25.368.243	8,0	11,8	-0,9
Jul	12.483.449	12,9	3,3	-0,6	31.463.492	24,0	26,3	3,0
Ago	11.865.352	-5,0	1,1	-0,4	30.107.626	-4,3	25,6	5,8
Sep	11.030.933	-7,0	-1,6	-0,5	26.823.535	-10,9	18,6	7,1
Oct	11.322.013	2,6	-0,2	-0,5	27.755.574	3,5	19,6	8,3
Nov	11.287.944	-0,3	-1,6	-0,6	27.867.684	0,4	25,4	9,7
Dic	10.779.234	-4,5	-12,2	-1,6	28.827.238	3,4	10,4	9,8
2002 Ene	10.554.825	-2,1	-14,7	-14,7	29.254.033	1,5	11,1	11,1
Feb	10.083.103	-4,5	-10,0	-12,5	27.564.522	-5,8	16,3	13,6
Mar	10.922.623	8,3	-6,9	-10,6	28.884.205	4,8	20,6	15,9

¹ Comprende vehículos de dos ejes y hasta 2,10 m de altura. ² Comprende vehículos de hasta cuatro ejes y menos de 2,10 m de altura. ³ Comprende vehículos de más de 2 ejes y más de 2,10 m de altura. ⁴ Son Unidades Técnicas Equivalentes expresadas en términos de automotores livianos y calculadas según la relación del costo del peaje de las distintas categorías de vehículos.

Nota: comprende los siguientes concesionarios: Semacar SA, Caminos del Oeste SA, Nuevas Rutas SACV, Covico UTE, Servicios Viales SA, Covinorte SA, Covicentro SA, Concanor SA, Virgen del Valle SA, Camino del Abra SACV, Caminos del Río Uruguay SA, Red Vial Centro SA.

Fuente: Secretaría de Obras Públicas y Transporte de la Nación sobre la base de información del Órgano de Control de Concesiones Viales

Vehículos pasantes por puestos de peaje en rutas nacionales

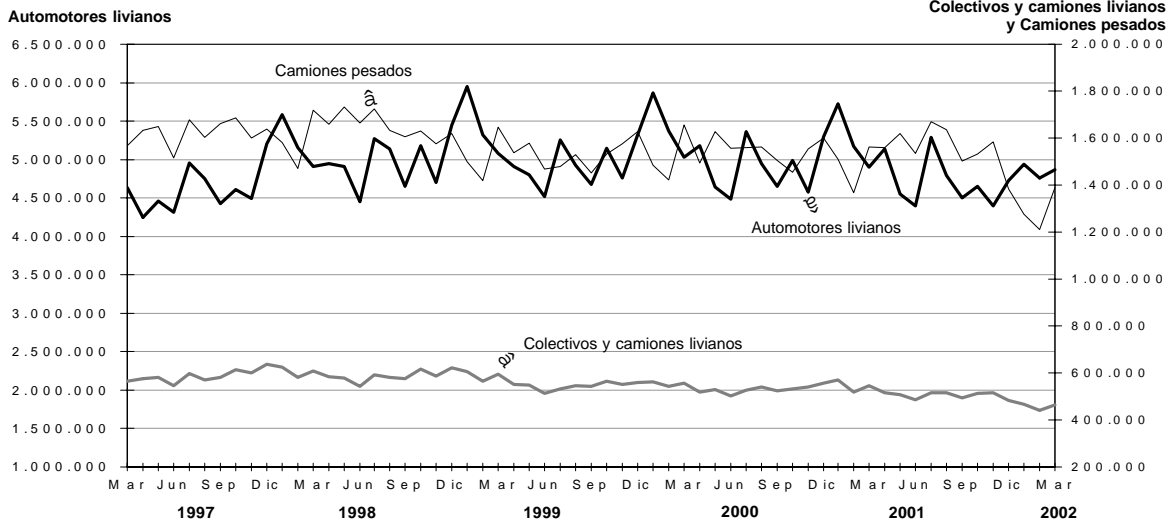

**Cuadro 1.7.2 Vehículos pasantes por puestos de peaje
en rutas de la provincia de Buenos Aires, según categoría de vehículo y recaudación**

Período	Total de vehículos				Automotores livianos ¹			
	Vehículos	Variación %			Vehículos	Variación %		
		respecto al período anterior	respecto a igual período del año anterior	del acumulado desde enero hasta cada mes del mismo año respecto a igual acumulado del año anterior		respecto al período anterior	respecto a igual período del año anterior	del acumulado desde enero hasta cada mes del mismo año respecto a igual acumulado del año anterior
2000	9.732.798	--	///	///	8.639.145	0,2	///	///
2001	9.294.700	-4,5	///	///	8.286.712	-4,1	///	///
2001 Mar	834.411	-44,8	4,9	-2,4	742.815	-46,6	6,6	-1,7
Abr	793.848	-4,9	4,2	-1,4	713.386	-4,0	5,4	-0,6
May	475.057	-40,2	-4,9	-1,7	402.936	-43,5	-5,4	-1,0
Jun	443.690	-6,6	-0,7	-1,6	375.536	-6,8	-1,3	-1,1
Jul	557.827	25,7	-0,5	-1,5	489.959	30,5	-0,1	-1,0
Ago	520.251	-6,7	-10,3	-2,2	452.779	-7,6	-10,6	-1,8
Sep	449.428	-13,6	-3,4	-2,3	385.865	-14,8	-2,4	-1,8
Oct	569.960	26,8	-9,0	-2,8	499.067	29,3	-9,0	-2,3
Nov	579.524	1,7	-2,5	-2,8	501.087	0,4	-1,8	-2,3
Dic	785.713	35,6	-19,8	-4,5	704.784	40,7	-19,7	-4,1
2002 Ene	1.708.579	117,5	-3,6	-3,6	1.581.171	124,3	-2,8	-2,8
Feb	1.634.468	-4,3	8,0	1,8	1.517.082	-4,1	9,0	2,6
Mar	1.072.955	-34,4	28,6	7,2	976.773	-35,6	31,5	8,3

Período	Colectivos y camiones livianos ²				Camiones pesados ³			
	Vehículos	Variación %			Vehículos	Variación %		
		respecto al período anterior	respecto a igual período del año anterior	del acumulado desde enero hasta cada mes del mismo año respecto a igual acumulado del año anterior		respecto al período anterior	respecto a igual período del año anterior	del acumulado desde enero hasta cada mes del mismo año respecto a igual acumulado del año anterior
2000	460.276	0,1	///	///	633.377	-3,4	///	///
2001	485.551	5,5	///	///	522.437	-17,5	///	///
2001 Mar	43.616	-32,1	13,4	9,8	47.980	-14,8	-20,0	-22,9
Abr	37.562	-13,9	10,2	9,9	42.900	-10,6	-15,9	-21,6
May	31.958	-14,9	14,4	10,4	40.163	-6,4	-12,3	-20,2
Jun	30.857	-3,4	18,0	11,2	37.297	-7,1	-6,9	-18,8
Jul	29.847	-3,3	10,0	11,1	38.021	1,9	-11,1	-17,9
Ago	29.953	0,4	3,0	10,3	37.519	-1,3	-16,1	-17,8
Sep	28.107	-6,2	2,3	9,7	35.456	-5,5	-16,6	-17,7
Oct	32.174	14,5	2,6	9,1	38.719	9,2	-16,3	-17,5
Nov	36.332	12,9	6,0	8,8	42.105	8,7	-15,2	-17,3
Dic	41.485	14,2	-20,5	5,5	39.444	-6,3	-19,7	-17,5
2002 Ene	66.967	61,4	-15,7	-15,7	60.441	53,2	-9,1	-9,1
Feb	61.432	-8,3	-4,4	-10,6	55.954	-7,4	-0,7	-5,2
Mar	44.537	-27,5	2,1	-7,7	51.645	-7,7	7,6	-1,6

(sigue)

Cuadro 1.7.2 (conclusión)

Período	UTEq ⁴				Recaudación			
	Cantidad	Variación %			Monto en pesos	Variación %		
		respecto al período anterior	respecto a igual período del año anterior	del acumulado desde enero hasta cada mes del mismo año respecto a igual acumulado del año anterior		respecto al período anterior	respecto a igual período del año anterior	del acumulado desde enero hasta cada mes del mismo año respecto a igual acumulado del año anterior
2000	11.584.674	-0,5	///	///	60.862.372	-4,2	///	///
2001	10.946.503	-5,5	///	///	56.816.516	-6,6	///	///
2001 Mar	985.460	-42,0	2,1	-3,8	5.111.915	-49,2	1,3	-7,0
Abr	927.577	-5,9	2,1	-2,9	4.823.532	-5,6	5,3	-5,3
May	597.579	-35,6	-5,1	-3,1	2.964.720	-38,5	8,6	-4,2
Jun	559.350	-6,4	-0,4	-2,9	2.323.600	-21,6	-3,2	-4,2
Jul	673.687	20,4	-1,2	-2,7	3.145.496	35,4	1,9	-3,7
Ago	634.834	-5,8	-10,4	-3,4	2.940.847	-6,5	-9,7	-4,2
Sep	557.138	-12,2	-5,1	-3,5	2.377.260	-19,2	-4,6	-4,2
Oct	688.458	23,6	-9,4	-3,9	3.198.944	34,6	-12,6	-4,8
Nov	710.575	3,2	-4,0	-3,9	3.292.505	2,9	-3,7	-4,7
Dic	914.344	28,7	-19,8	-5,5	4.671.994	41,9	-23,8	-6,6
2002 Ene	1.906.789	108,5	-4,5	-4,5	6.140.010	31,4	-48,4	-48,4
Feb	1.818.269	-4,6	6,9	0,7	5.836.644	-4,9	-42,1	-45,5
Mar	1.072.955	-41,0	8,9	2,5	3.690.010	-36,8	-27,8	-42,1

¹Comprende vehículos de dos ejes y hasta 2,10 m de altura. ²Comprende vehículos de hasta cuatro ejes y menos de 2,10 m de altura. ³Comprende vehículos de más de 2 ejes y más de 2,10 m de altura. ⁴ Son Unidades Técnicas Equivalentes expresadas en términos de automotores livianos y calculadas según la relación del costo del peaje de las distintas categorías de vehículos.

Nota: comprende los siguientes concesionarios: Covisur SA y Camino del Atlántico SA.

Fuente: Dirección de Vialidad de la provincia de Buenos Aires, Área Concesiones

Vehículos pasantes por puestos de peaje en rutas de la provincia de Buenos Aires

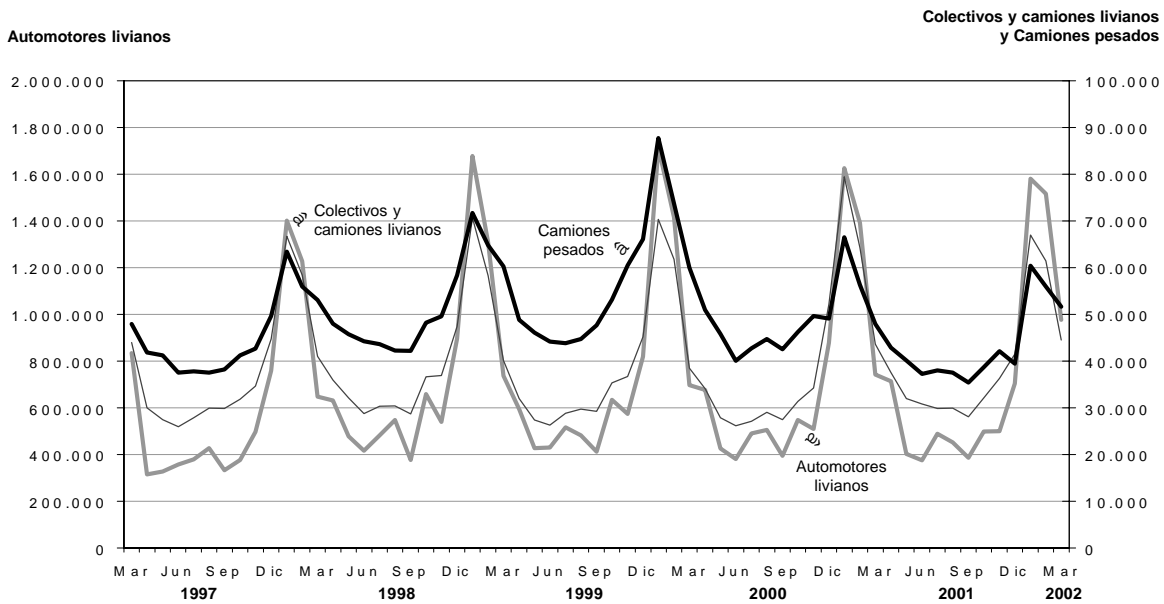

**Cuadro 1.7.3 Peaje en accesos a la ciudad de Buenos Aires.
Vehículos pasantes por categoría y recaudación**

Período	Total de vehículos	Categorías				Recaudación en pesos
		Automotores livianos ¹	Colectivos y camiones livianos ²	Camiones pesados ³	UTEq ⁴	
Total						
2000	250.946.843	222.451.639	20.145.050	8.350.154	291.137.848	369.402.304
2001	240.377.444	213.496.658	19.043.043	7.837.743	278.136.530	359.411.174
2001 Mar	21.090.214	18.715.754	1.681.938	692.522	24.427.263	30.620.784
Abr	20.654.108	18.398.090	1.595.207	660.811	23.821.625	30.965.533
May	20.481.730	18.152.216	1.658.406	671.108	23.750.585	30.533.122
Jun	19.746.843	17.518.850	1.582.182	645.811	22.882.636	29.447.557
Jul	20.143.495	17.884.206	1.592.316	666.973	23.338.782	29.931.711
Ago	20.158.410	17.898.307	1.600.517	659.586	23.342.108	30.670.789
Sep	19.193.370	17.034.345	1.539.539	619.486	22.218.567	28.656.922
Oct	19.503.205	17.275.075	1.600.499	627.631	22.610.271	28.857.904
Nov	19.812.134	17.554.464	1.607.216	650.454	22.978.657	29.553.757
Dic	19.735.029	17.745.856	1.436.593	552.580	22.465.307	29.142.533
2002 Ene	17.233.709	15.378.299	1.322.276	533.134	19.793.073	26.664.068
Feb	16.232.200	14.516.100	1.216.900	499.200	18.613.600	25.694.200
Mar	17.705.792	15.803.202	1.345.184	557.406	20.359.464	26.841.180
Autopista Buenos Aires-La Plata						
2000	42.532.569	39.697.979	1.891.821	942.769	46.527.302	81.943.263
2001	41.324.625	38.448.068	1.872.436	1.004.121	45.401.338	78.498.978
2001 Mar	3.683.558	3.428.153	164.694	90.711	4.047.639	6.548.567
Abr	3.550.184	3.310.455	155.377	84.352	3.888.998	6.825.929
May	3.459.835	3.209.505	162.155	88.175	3.818.344	6.561.573
Jun	3.399.382	3.161.910	153.995	83.477	3.737.046	6.281.921
Jul	3.317.573	3.081.979	152.769	82.825	3.655.038	6.361.022
Ago	3.376.635	3.135.481	157.655	83.499	3.719.664	6.385.665
Sep	3.183.169	2.970.316	141.988	70.865	3.481.466	6.075.316
Oct	3.323.712	3.106.010	150.644	67.058	3.623.250	6.240.783
Nov	3.340.347	3.094.997	165.691	79.659	3.680.999	6.329.105
Dic	3.268.157	3.054.043	143.103	71.011	3.563.614	6.309.256
2002 Ene	3.297.487	3.070.749	143.151	83.587	3.616.867	6.395.000
Feb	3.236.200	3.017.000	139.000	80.200	3.546.900	6.360.100
Mar	3.190.779	2.976.237	139.260	75.282	3.493.120	6.031.313
Acceso Oeste						
2000	61.441.463	55.313.620	4.216.121	1.911.722	70.327.289	100.959.448
2001	59.512.063	53.602.388	4.196.934	1.712.741	67.851.152	97.247.811
2001 Mar	5.163.195	4.650.359	364.676	148.160	5.887.837	8.458.540
Abr	5.110.760	4.626.478	344.363	139.919	5.792.016	8.328.639
May	5.071.779	4.567.610	360.633	143.536	5.780.818	8.314.752
Jun	4.878.809	4.388.738	350.984	139.087	5.567.905	7.996.755
Jul	5.052.840	4.554.363	353.745	144.732	5.757.300	8.264.114
Ago	5.037.770	4.530.939	360.201	146.630	5.754.119	8.220.987
Sep	4.800.491	4.314.208	342.470	143.813	5.490.351	7.840.581
Oct	4.868.084	4.351.419	369.809	146.856	5.594.010	7.958.676
Nov	4.890.175	4.391.810	352.533	145.832	5.595.385	7.985.199
Dic	5.006.248	4.558.970	321.828	125.450	5.625.977	8.053.490
2002 Ene	4.162.927	3.765.461	282.825	114.641	4.717.225	6.777.940
Feb	3.915.700	3.545.100	262.800	107.800	4.433.700	6.350.500
Mar	4.388.237	3.979.567	292.341	116.329	4.957.022	7.115.296

(sigue)

Cuadro 1.7.3 (conclusión)

Periodo	Total de vehículos	Categorías				Recaudación en pesos
		Automotores livianos ¹	Colectivos y camiones livianos ²	Camiones pesados ³	UTEq ⁴	
Acceso Ricchieri						
2000	43.106.241	38.020.802	3.827.488	1.257.951	49.910.583	34.359.862
2001	40.969.592	36.224.906	3.484.149	1.260.537	47.428.137	33.190.938
2001 Mar	3.648.984	3.227.964	311.028	109.992	4.219.111	2.845.195
Abr	3.483.775	3.087.646	290.671	105.458	4.022.699	2.777.390
May	3.505.669	3.098.758	300.541	106.370	4.058.276	2.758.519
Jun	3.325.649	2.937.985	285.147	102.517	3.854.515	2.645.975
Jul	3.424.023	3.030.626	287.745	105.652	3.963.016	2.721.460
Ago	3.458.017	3.057.006	296.069	104.942	4.002.578	3.458.017
Sep	3.244.961	2.868.957	275.849	100.155	3.757.494	2.586.054
Oct	3.264.984	2.875.083	284.499	105.402	3.798.307	2.585.557
Nov	3.318.465	2.921.030	290.001	107.434	3.862.408	2.653.433
Dic	3.389.800	3.036.619	260.598	92.583	3.864.853	2.663.968
2002 Ene	2.959.078	2.630.383	241.829	86.866	3.400.087	2.505.272
Feb	2.685.600	2.387.900	219.100	78.600	3.085.400	2.160.700
Mar	2.965.535	2.647.098	237.765	80.672	3.390.093	2.304.221
Acceso Norte						
2000	95.766.190	82.508.809	9.626.536	3.630.845	114.148.529	146.388.525
2001	90.558.029	78.381.325	8.954.415	3.222.289	107.282.435	143.780.481
2001 Mar	7.928.974	6.843.784	794.827	290.363	9.424.447	12.215.369
Abr	7.808.554	6.774.759	759.307	274.488	9.226.682	12.433.980
May	7.787.524	6.717.860	790.062	279.602	9.254.484	12.345.734
Jun	7.477.208	6.465.897	746.019	265.292	8.868.706	11.964.089
Jul	7.635.731	6.608.100	751.251	276.380	9.056.154	11.983.340
Ago	7.653.377	6.635.444	743.892	274.041	9.061.931	12.080.191
Sep	7.333.782	6.347.454	736.291	250.037	8.674.159	11.623.715
Oct	7.447.929	6.436.700	753.856	257.373	8.825.865	11.569.407
Nov	7.622.389	6.606.047	755.301	261.041	9.010.905	12.046.052
Dic	7.365.295	6.477.507	670.138	217.650	8.550.921	11.556.870
2002 Ene	6.165.242	5.343.743	616.850	204.649	7.266.508	10.603.485
Feb	5.802.200	5.051.000	560.300	190.900	6.815.800	10.329.900
Mar	6.520.802	5.679.881	636.470	204.451	7.646.506	10.906.962
Autopista Ezeiza-Cañuelas						
2000	8.100.380	6.910.429	583.084	606.867	10.224.145	5.751.206
2001	8.013.135	6.839.971	535.109	638.055	10.173.468	6.692.966
2001 Mar	665.503	565.494	46.713	53.296	848.229	553.113
Abr	700.835	598.752	45.489	56.594	891.230	599.595
May	656.923	558.483	45.015	53.425	838.663	552.544
Jun	665.795	564.320	46.037	55.438	854.464	558.817
Jul	713.328	609.138	46.806	57.384	907.274	601.775
Ago	632.611	539.437	42.700	50.474	803.816	525.929
Sep	630.967	533.410	42.941	54.616	815.097	531.256
Oct	598.496	505.863	41.691	50.942	768.839	503.481
Nov	640.758	540.580	43.690	56.488	828.960	539.968
Dic	705.529	618.717	40.926	45.886	859.942	558.949
2002 Ene	648.975	567.963	37.621	43.391	792.386	382.371
Feb	592.500	515.100	35.700	41.700	731.800	493.000
Mar	640.439	520.419	39.348	80.672	872.724	483.388

¹Comprende motocicletas, vehículos de dos ejes y hasta 2,10 m de altura.

²Comprende vehículos de hasta cuatro ejes y menos de 2,10 m de altura.

³Comprende vehículos de más de dos ejes y más de 2,10 m de altura.

⁴Son Unidades Técnicas Equivalentes expresadas en términos de automotores livianos y calculadas según la relación del costo del peaje de las distintas categorías de vehículos.

Nota: la Autopista Buenos Aires-La Plata comenzó a operar en julio de 1995. El Acceso Oeste comenzó a operar en junio de 1997; en septiembre de 1998, se habilitó el puesto de peaje de Avenida General Paz a Vergara. El Acceso Ricchieri comenzó a operar en marzo de 1997. El Acceso Norte comenzó a operar en julio de 1996. La Autopista Ezeiza-Cañuelas comenzó a operar el 20 de octubre de 1999.

Fuente: Órgano de Control de las Concesiones de la Red de Accesos a la Ciudad de Buenos Aires

**Cuadro 1.7.4 Peaje en accesos a la Ciudad de Córdoba.
Vehículos pasantes por categoría**

Mes marzo	Cantidad de vehículos, UTEq y monto en \$	Variación %		
		respecto al período anterior	respecto a igual período del año anterior	del acumulado enero respecto a igual acumulado del año anterior
2001				
Total	2.125.798	- 4,9	26,5	-
Autos ¹	1.774.459	- 7,3	32,0	-
Camiones livianos ²	207.632	8,1	18,0	-
Camiones pesados ³	143.707	11,0	10,9	-
UTEq ⁴	2.682.729	- 1,9	21,3	-
Recaudación	3.230.994	- 1,0	19,6	-
2002				
Total	1.967.610	- 7,5	- 7,4	- 6,0
Autos ¹	1.708.865	- 9,5	- 3,7	- 2,6
Camiones livianos ²	159.229	5,9	- 23,3	- 20,6
Camiones pesados ³	99.516	13,7	- 30,8	- 32,6
UTEq ⁴	2.360.731	- 4,6	- 12,0	- 10,6
Recaudación	2.897.553	- 1,9	- 10,3	- 10,3

¹Comprende vehículos de dos ejes y hasta 2,10 m de altura. Incluye motocicletas.

²Comprende vehículos de hasta cuatro ejes y menos de 2,10 m de altura.

³Comprende vehículos de más cuatro ejes y más de 2,10 m de altura.

⁴Son Unidades Técnicas Equivalentes expresadas en términos de automotores livianos y calculadas según la relación del costo del peaje de las distintas categorías de vehículos.

⁵Las variaciones interanuales están afectadas por la apertura de rutas y puestos de peaje efectuadas entre agosto de 2000 y agosto de 2001.

Nota: las fechas de apertura de los puestos de peaje son las siguientes: Ruta Nacional N° 36; Ruta Nacional N° 19; Ruta Provincial N° 19; Ruta Provincial N° 5 y Autopista Pilar-Córdoba; Marzo de 2000. Ruta Nacional N° 9 Sur; Julio de 2000.

Fuente: Órgano de Control de las Concesiones viales de la Provincia de Córdoba

Cuadro 1.8.1 Líneas instaladas, líneas en servicio y teléfonos públicos del servicio telefónico básico

Período	Líneas instaladas				Líneas en servicio			
	Cantidad	Variación %			Cantidad	Variación %		
		respecto al período anterior	respecto a igual período del año anterior	respecto a diciembre del año anterior		respecto al período anterior	respecto a igual período del año anterior	respecto a diciembre del año anterior
2001 Mar	8.544.563	0,4	5,9	1,0	7.989.665	0,3	9,0	1,2
Abr	8.569.537	0,3	6,0	1,3	8.014.571	0,3	8,8	1,5
May	8.595.008	0,3	5,6	1,6	8.037.361	0,3	8,2	1,8
Jun	8.609.565	0,2	5,3	1,7	8.054.091	0,2	7,4	2,0
Jul	8.630.823	0,2	5,0	2,0	8.091.185	0,5	6,8	2,5
Ago	8.663.791	0,4	4,7	2,4	8.102.644	0,1	5,8	2,6
Sep	8.647.768	-0,2	3,6	2,2	8.099.594	--	4,8	2,6
Oct	8.661.807	0,2	3,4	2,4	8.201.107	1,3	5,3	3,9
Nov	8.673.757	0,1	3,0	2,5	8.117.060	-1,0	3,6	2,8
Dic	8.676.322	--	2,5	2,5	8.131.435	0,2	3,0	3,0
2002 Ene	8.680.671	0,1	2,3	2,3	8.120.577	-0,1	2,5	2,5
Feb	8.685.166	0,1	2,0	0,1	8.058.705	-0,8	1,2	-0,9
Mar	8.686.094	--	1,7	2,0	7.980.428	-1,0	-0,1	-0,8

Período	Teléfonos públicos			
	Cantidad	Variación %		
		respecto al período anterior	respecto a igual período del año anterior	respecto a diciembre del año anterior
2001 Mar	158.462	0,2	4,4	1,2
Abr	157.609	-0,5	3,4	0,6
May	159.066	0,9	3,9	1,6
Jun	159.497	0,3	4,2	1,8
Jul	159.842	0,2	4,3	2,1
Ago	160.771	0,6	4,8	2,7
Sep	159.956	-0,5	4,2	2,1
Oct	159.528	-0,3	3,4	1,9
Nov	160.604	0,7	3,4	2,6
Dic	160.524	--	2,5	2,5
2002 Ene	157.400	-1,9	-0,1	-0,1
Feb	154.546	-1,8	-2,3	-3,7
Mar	150.315	-2,7	-5,1	-2,5

NOTA: La cantidad de teléfonos públicos ha sido revisada a partir de abril de 1999 por nueva información aportada por la Comisión Nacional de Comunicaciones.
Fuente: Comisión Nacional de Comunicaciones

Cuadro 1.8.2 Llamadas nacionales del servicio telefónico básico, según tipo de llamada

Periodo	Llamadas urbanas				Llamadas interurbanas			
	Cantidad en miles	Variación %			Cantidad en miles	Variación %		
		respecto al período anterior	respecto a igual período del año anterior	del acumulado desde enero hasta cada mes del mismo año respecto a igual acumulado del año anterior		respecto al período anterior	respecto a igual período del año anterior	del acumulado desde enero hasta cada mes del mismo año respecto a igual acumulado del año anterior
2000	12.411.288	0,7	///	///	1.713.522	3,1	///	///
2001	11.965.131	-3,6	///	///	1.625.862	-5,1	///	///
2001 Mar	1.057.521	21,6	-1,1	-1,2	141.785 ^e	12,2	-8,0	-4,3
Abr	972.983	-8,0	-1,7	-1,3	132.666 ^e	-6,4	-9,3	-5,6
May	1.007.624	3,6	-2,5	-1,6	136.062 ^e	2,6	-11,5	-6,9
Jun	970.950	-3,7	-4,7	-2,1	133.391 ^e	-2,0	-4,6	-6,5
Jul	1.036.234	6,7	-5,3	-2,6	141.378 ^e	6,0	-1,0	-5,7
Ago	1.042.693	0,6	-2,2	-2,6	141.269 ^e	-0,1	0,2	-5,0
Sep	993.280	-4,7	-6,0	-3,0	133.463 ^e	-5,5	-1,9	-4,7
Oct	1.011.874	1,9	-9,0	-3,6	135.689 ^e	1,7	-4,5	-4,6
Nov	1.049.824	3,8	-1,8	-3,4	138.484 ^e	2,1	-2,4	-4,4
Dic	1.054.770	0,5	-5,1	-3,6	129.882 ^e	-6,2	-12,2	-5,1
2002 Ene	891.031	-15,5	-0,7	-0,7	126.882 ^e	-11,3	-14,9	-14,9
Feb	831.075	-6,7	-4,5	-2,6	118.357 ^e	-6,6	-6,4	-6,4
Mar	880.634	6,0	-16,7	-7,9	122.734 ^e	3,7	-13,4	-39,3

Fuente: Comisión Nacional de Comunicaciones

Llamadas del servicio telefónico básico, según tipo de llamada

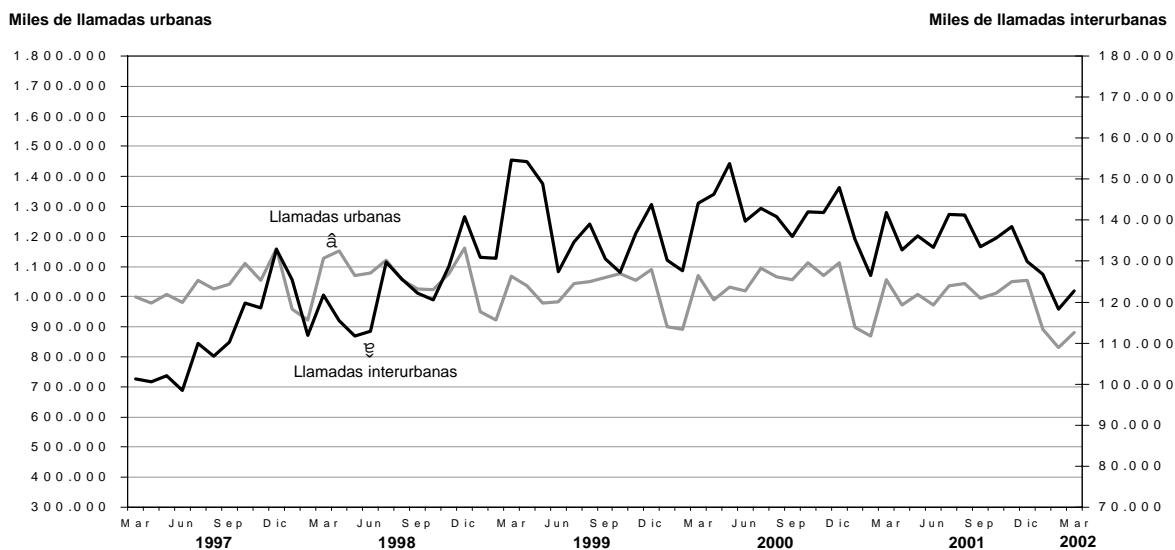

Cuadro 1.8.3 Llamadas internacionales y minutos tasados del servicio telefónico básico

Período	Llamadas internacionales de salida				Llamadas internacionales de entrada			
	Miles de llamadas	Variación %			Miles de llamadas	Variación %		
		respecto al período anterior	respecto a igual período del año anterior	del acumulado desde enero hasta cada mes del mismo año respecto a igual acumulado del año anterior		respecto al período anterior	respecto a igual período del año anterior	del acumulado desde enero hasta cada mes del mismo año respecto a igual acumulado del año anterior
2000	105.329	19,8	///	///	133.860	6,3	///	///
2001	112.646	6,9	///	///	141.173	5,5	///	///
2001 Mar	9.652 ^e	6,6	11,2	15,0	12.198 ^e	8,5	5,5	7,2
Abr	9.285 ^e	-3,8	8,8	13,4	11.344 ^e	-7,0	4,8	6,6
May	9.424 ^e	1,5	7,3	12,1	11.798 ^e	4,0	4,0	6,1
Jun	9.169 ^e	-2,7	6,8	11,2	12.164 ^e	3,1	7,1	6,3
Jul	9.362 ^e	2,1	5,9	10,4	12.395 ^e	1,9	6,3	6,3
Ago	8.894 ^e	-5,0	4,9	9,8	11.453 ^e	-7,6	6,2	6,3
Sep	8.992 ^e	1,1	3,7	9,1	11.831 ^e	3,3	5,7	6,2
Oct	9.235 ^e	2,7	1,0	8,2	12.091 ^e	2,2	3,5	5,9
Nov	8.980 ^e	-2,8	0,9	7,5	10.986 ^e	-9,1	3,4	5,7
Dic	10.843 ^e	16,7	1,6	6,9	11.068 ^e	0,7	2,8	5,5
2002 Ene	10.278 ^e	-5,2	1,6	1,6	12.993 ^e	17,4	3,1	3,1
Feb	9.461 ^e	-7,9	4,5	3,0	11.872 ^e	-8,6	5,6	4,3
Mar	10.250 ^e	8,3	6,2	4,1	12.979 ^e	9,3	6,4	5,0

Período	Minutos internacionales tasados de salida				Minutos internacionales tasados de entrada			
	Minutos (en miles)	Variación %			Minutos (en miles)	Variación %		
		respecto al período anterior	respecto a igual período del año anterior	del acumulado desde enero hasta cada mes del mismo año respecto a igual acumulado del año anterior		respecto al período anterior	respecto a igual período del año anterior	del acumulado desde enero hasta cada mes del mismo año respecto a igual acumulado del año anterior
2000	440.423	4,1	///	///	387.326	-10,1	///	///
2001	440.623	--	///	///	401.308	3,6	///	///
2001 Mar	35.754 ^e	-0,1	0,3	0,9	32.471 ^e	-1,0	8,4	0,8
Abr	35.790 ^e	0,1	0,3	0,7	32.146 ^e	-1,0	7,6	2,4
May	36.506 ^e	2,0	-0,3	0,5	33.046 ^e	2,8	7,4	3,4
Jun	35.958 ^e	-1,5	-0,9	0,3	34.070 ^e	3,1	7,0	4,0
Jul	36.497 ^e	1,5	-1,6	--	34.513 ^e	1,3	6,4	4,3
Ago	36.040 ^e	-1,3	-1,5	-0,2	33.650 ^e	-2,5	4,2	4,3
Sep	36.076 ^e	0,1	-2,3	-0,4	34.828 ^e	3,5	3,6	4,2
Oct	35.318 ^e	-2,1	1,3	-0,2	34.131 ^e	-2,0	2,0	4,0
Nov	34.852 ^e	-1,3	1,4	-0,1	31.626 ^e	-7,3	1,7	3,8
Dic	42.091 ^e	20,8	1,5	--	33.173 ^e	4,9	1,6	3,6
2002 Ene	40.647 ^e	-3,4	1,7	1,7	35.338 ^e	6,5	1,4	1,4
Feb	36.583 ^e	-10,0	2,3	2,0	35.339 ^e	--	7,7	4,5
Mar	36.562 ^e	-0,1	2,3	2,1	33.980 ^e	-3,8	4,6	4,5

Fuente: Comisión Nacional de Comunicaciones

Cuadro 1.8.4 Teléfonos en servicio del sistema de telefonía celular móvil

Período	Cantidad de teléfonos	Variación %		
		respecto al período anterior	respecto a igual período del año anterior	respecto a diciembre del año anterior
2001 Mar	6.913.498	1,0	50,9	8,3
Abr	6.939.748	0,4	47,3	8,8
May	6.957.410	0,3	42,7	9,0
Jun	6.966.314	0,1	38,3	9,2
Jul	6.983.900	0,3	33,1	9,5
Ago	6.998.949	0,2	23,9	9,7
Sep	6.974.939	-0,3	19,3	9,3
Oct	6.958.531	-0,2	13,9	9,1
Nov	6.927.434	-0,4	10,8	8,6
Dic	6.741.791	-2,7	5,7	5,7
2002 Ene	6.665.309	-1,1	-0,8	-1,0
Feb	6.616.017	-0,7	-3,3	-1,9
Mar	6.571.695	-0,7	-4,9	-3,0

Fuente: Comisión Nacional de Comunicaciones

Teléfonos en servicio del sistema de telefonía celular móvil

Cantidad de teléfonos

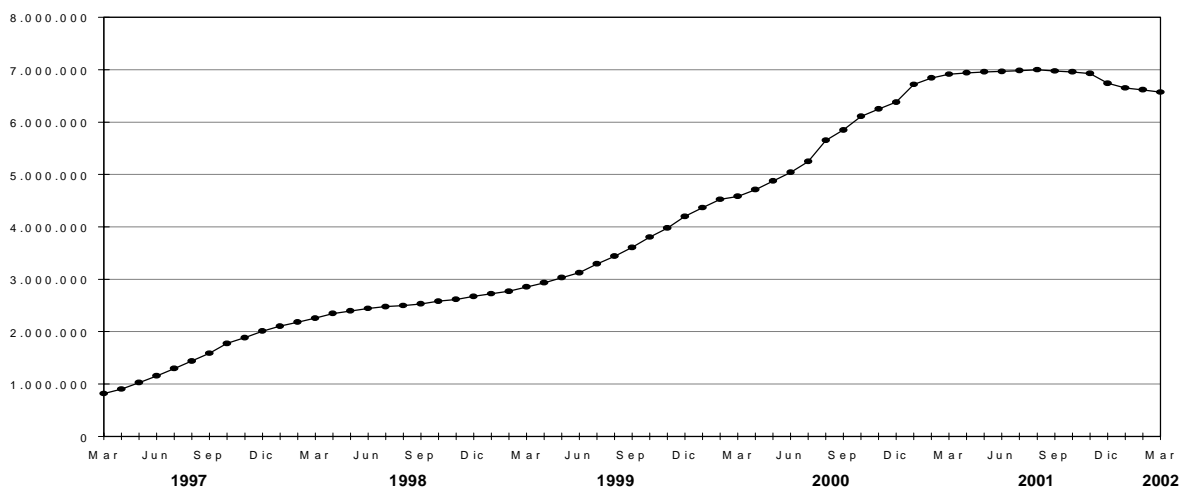

**Cuadro 1.9.1 Sistema postal argentino
Ingresos por servicios prestados**

Período	Ventas totales ¹ sin IVA
	miles de pesos
1999	1.067.173
2000	963.565
2000 Abr	74.677
Mayo	80.276
Jun	80.721
Jul	83.032
Ago	84.026
Sep	84.047
Oct	82.118
Nov	80.512
Dic	90.420
2001 Ene	76.343
Feb	70.811
Mar	75.004
Abr	75.682
May	75.506
Jun	72.270

¹Incluye al correo oficial y a los privados

**Cuadro 1.9.2 Sistema postal argentino
Cantidad de envíos postales**

Período	Servicios		
	Postales	Telegráficos	Monetarios
		unidades	
1999	1.021.512.184	7.620.158	3.230.000
2000	1.052.945.282	6.843.475	3.254.000
2000 Abr	83.997.712	586.343	256.000
May	85.591.316	720.817	273.000
Jun	78.123.832	635.965	264.000
Jul	95.925.506	504.726	265.000
Ago	107.110.269	624.635	260.000
Sep	91.681.616	502.898	265.000
Oct	94.264.377	533.359	266.000
Nov	86.568.404	519.063	257.000
Dic	100.769.404	547.778	276.000
2001 Ene	78.334.846	545.815	288.000
Feb	79.396.380	514.077	263.000
Mar	78.394.300	575.772	295.000
Abr	85.886.293	577.772	259.000
May	80.840.253	575.168	274.000
Jun	73.033.287	534.548	260.000

Nota: el Sistema postal argentino incluye al correo oficial y a los privados

Otros Servicios

Servicio de radiomensaje

El sistema de localización de personas –también conocido como radiomensaje, radiollamada, bipper o paging– registra una notable difusión en las principales ciudades del país y ha acrecentado la oferta del ser-

vicio con características específicas. El relevamiento de la información para el análisis de coyuntura cubre la actividad de las empresas establecidas en el Gran Buenos Aires.

**Cuadro 2.1.1 Servicio de radiomensaje.
Abonados al sistema por tipo de servicio**

Período	Cantidad de abonados	Servicio	
		Númérico ¹	Alfanumérico ²
2000	76.045	3.197	72.848
2001	68.638	976	67.662
2000 Jul	72.183	3.066	69.117
Ago	70.865	2.564	68.301
Sep	69.270	2.478	66.792
Oct	69.141	1.263	67.878
Nov	66.362	1.178	65.184
Dic	66.089	1.134	64.955
2001 Ene	63.924	1.078	62.846
Feb	61.607	1.033	60.574
Mar	62.682	1.003	61.679
Abr	60.807	775	60.032
May	59.688	970	58.718
Jun	59.896	917	58.979
Jul	54.090	796	53.294
Ago	53.425	765	52.660
Sep	52.262	723	51.539
Oct	52.254	725	51.529
Nov	50.792	704	50.088
Dic	49.609	604	49.005

¹ Permite sólo transmitir mensajes utilizando números.

² Permite leer los mensajes en forma completa a través del receptor.

**Cuadro 2.1.2 Servicio de radiomensaje.
Mensajes emitidos y facturación por
la prestación del servicio**

Período	Total de mensajes	Total facturación en pesos
2000	40.783.822	19.084.988
2001	40.598.964	14.313.968
2000 Jul	3.240.804	1.560.073
Ago	3.356.135	1.467.287
Sep	3.507.268	1.425.041
Oct	3.818.200	1.603.803
Nov	3.939.980	1.449.548
Dic	4.328.239	1.503.662
2001 Ene	3.579.520	1.470.892
Feb	3.051.983	1.209.668
Mar	3.980.277	1.266.589
Abr	2.820.367	1.207.677
May	3.122.439	1.101.530
Jun	2.894.597	1.104.972
Jul	3.703.578	1.221.551
Ago	3.627.017	1.399.487
Sep	3.495.157	1.121.544
Oct	3.558.392	1.212.178
Nov	3.431.030	1.069.571
Dic	3.354.607	928.309

Televisión por cable

La televisión por cable constituye un fenómeno significativo en la actividad relativa a los medios masivos de comunicación. El INDEC desarrolla una investigación

estadística del sector a través de una encuesta trimestral, de la que participan como informantes las siete empresas que tienen su administración central en el Gran Buenos Aires.

Cuadro 2.2.1 Televisión por cable. Abonados al servicio, por jurisdicción

Período	Total	Jurisdicción ¹	
		Gran Buenos Aires ²	Resto del país ³
		número	
2000			
Trimestre III	2.893.164	1.579.349	1.313.815
Trimestre IV	2.876.713	1.593.757	1.282.956
2001			
Trimestre I	2.862.320	1.628.128	1.234.192
Trimestre II	2.867.991	1.633.327	1.234.664
Trimestre III	2.862.343	1.630.856	1.231.487
Trimestre IV	2.855.927	1.626.571	1.229.356

¹La cantidad de abonados puede estar afectada por la movilidad de sistemas ubicados en las jurisdicciones mencionadas por parte de los operadores de sistemas múltiples.

²Comprende: Ciudad de Buenos Aires, Almirante Brown, Avellaneda, Berazategui, E.Echeverría, Ezeiza, Florencio Varela, General San Martín, Hurlingham, Ituzaingó, José C.Paz, La Matanza, Lanús, Lomas de Zamora, Malvinas Argentinas, Merlo, Moreno, Morón, Quilmes, San Fernando, San Isidro, San Miguel, Tigre, Tres de Febrero y Vicente López.

³La cantidad de abonados de la categoría "Resto del país" no representa la totalidad de abonados al sistema de cable en esa jurisdicción, sino que corresponde a los abonados al servicio prestado en esa jurisdicción por las empresas informantes. El importante crecimiento que se observa en el segundo trimestre de 1998 es consecuencia de la absorción de empresas del interior del país por parte de las empresas que se relevan.

Cuadro 2.2.2 Televisión por cable. Tamaño de las empresas según cantidad de abonados. Cuarto trimestre de 2001

Abonados	Empresas	Cantidad promedio de abonados	Participación en el total de abonados
		número	%
Total	7	407.990	100
más de 100.000	3	925.769	97
menos de 100.000	4	19.655	3

**Cuadro 2.2.3 Televisión por cable
Ingresos de las empresas, por tipo de facturación**

Período	Ingresos facturados			
	Total	Abonos, adicionales e instalaciones	Publicidad ¹	Otros
miles de pesos				
2000				
Trimestre III	270.993	263.777	6.442	774
Trimestre IV	263.637	254.431	8.489	717
2001				
Trimestre I	257.810	250.802	6.293	715
Trimestre II	254.344	247.279	6.351	714
Trimestre III	259.191	249.522	8.879	790
Trimestre IV	260.310	253.572	6.021	717

¹Corresponde a los ingresos por publicidad contratada directamente con la empresa de TV por cable. No se incluye la publicidad de las señales de cable.

**Cuadro 2.2.4 Televisión por cable
Facturación de las empresas, por abonado**

Período	Facturación promedio mensual en pesos por abonado ¹
2000	
Trimestre III	30,4
Trimestre IV	29,5
2001	
Trimestre I	29,2
Trimestre II	28,7
Trimestre III	29,1
Trimestre IV	29,6

¹Estos datos no hacen mención al valor del abono sino a la facturación promedio por abonado que las empresas perciben, ya que éstas últimas realizan una previsión por incobrabilidad.

**Cuadro 2.2.5 Televisión por cable
Personal ocupado por tipo de función**

Período	Total	Personal ocupado		
		Administración y Comercialización	Técnico, control y producción	Otros
número				
2000				
Trimestre III	7.048	3.674	3.291	83
Trimestre IV	6.897	4.013	2.809	75
2001				
Trimestre I	6.557	3.384	3.061	112
Trimestre II	6.480	3.368	2.997	115
Trimestre III	6.433	3.410	2.900	123
Trimestre IV	6.352	3.261	3.017	74

Cuadro 2.2.6 Televisión por cable. Cantidad de señales promedio según género y origen. Cuarto trimestre de 2001

Género	Total	Nacionales	Extranjeras
número			
Total de señales	79	37	42
Cines y series	14	5	9
Deportivos	5	2	3
Documentales	9	4	5
Musicales	5	3	2
Informativos	5	4	1
Infantiles	6	2	4
Femeninos	3	2	1
Aire	5	5	–
Internacionales	9	–	9
Variedades	11	8	3
Codificados	7	2	5

Empresas de trabajo temporario

Las empresas de trabajo temporario prestan un servicio de intermediación en el mercado laboral de nuestro país, suministrando personal para el desarrollo de tareas eventuales a las empresas que requieren contar con mano de obra por períodos limitados de tiempo. El relevamiento incluye la totalidad de las empresas de trabajo temporario registradas en la Dirección de Inspecciones y Relaciones Individuales del Trabajo, dependiente del Ministerio de Trabajo, es decir, tiene alcance nacional.

En esta oportunidad se presenta información referida al número de personas ocupadas, horas facturadas, salarios brutos devengados e ingresos de las empresas y cantidad de horas trabajadas clasificadas según la tarea realizada. Adicionalmente puede disponerse de información desagregada según la tarea realizada, el tamaño de las empresas y en el caso de los ingresos, según la rama de actividad de las empresas demandantes, a través de la página Web de este Instituto.

Cuadro 2.3.1 Empresas de trabajo temporario. Principales variables

Período	Personas ocupadas ¹	Miles de horas facturadas ²	Salarios brutos devengados ³	Ingresos de las empresas de trabajo temporario ⁴
miles de pesos				
2000	48.151	85.439	294.807,3	481.235,0
2001	46.791	78.070	267.550,1	431.838,6
2000 Dic	52.179	7.326	32.489,8	50.046,4
2001 Ene	51.569	7.544	25.585,5	42.344,8
Feb	51.154	7.235	24.076,6	39.637,5
Mar	52.103	7.368	23.846,1	40.992,0
Abr	51.315	7.067	23.920,3	38.543,2
May	48.665	6.913	22.978,8	37.517,4
Jun	48.491	6.473	27.805,9	38.505,1
Jul	46.022	6.381	20.330,2	34.889,4
Ago	44.764	6.083	19.817,1	33.629,5
Sep	41.922	5.750	19.060,2	31.962,9
Oct	40.828	5.947	18.410,2	31.094,4
Nov	40.206	5.793	18.221,2	30.683,6
Dic	44.458	5.516	23.498,1	32.038,9

¹ Se refiere al personal ocupado que percibió salarios en cada uno de los meses, incluidos los que no trabajaron el mes completo. Se excluye al personal que cumple funciones en la propia Agencia.

² Indica el total de horas facturadas por el personal ocupado en cada uno de los meses. En el caso de los trabajadores mensualizados se estableció una base de doscientas horas mensuales, computándose la parte proporcional de las mismas en los casos en que el personal no haya completado el mes, en función de los días trabajados.

³ Incluye el monto en pesos de los sueldos y salarios devengados en el transcurso de cada uno de los meses, independientemente de que se haya efectivizado su pago. Comprende los pagos remunerativos tales como básicos de convenio, aguinaldo, comisiones, premios, bonificaciones, horas extras, vacaciones, enfermedad y toda otra retribución en dinero o especie abonada y sobre el cual corresponda realizar aportes jubilatorios. Asimismo incluye los pagos no remunerativos tales como vales de almuerzo, vales alimentarios, servicios médicos, etc. No incluye las asignaciones familiares, indemnizaciones y contribuciones patronales.

⁴ Se refiere al monto de los ingresos devengados en el transcurso de cada uno de los meses, por el suministro de personal a terceros, independientemente de que se haya efectivizado su pago. No incluye IVA.

Nota: los valores anuales corresponden a los promedios en el caso de las personas ocupadas y a los totales en el resto de las variables. Los salarios correspondientes a los meses de junio y diciembre de cada año incluyen los aguinaldos devengados.

Cuadro 2.3.2 Horas trabajadas por el personal ocupado por empresas de trabajo temporario, clasificado según tarea realizada (miles de horas facturadas)

Periodo	Total	Operarios	Administrativos	Vendedores	Otros
2000	85.439,3	42.391,6	27.202,4	6.168,6	9.676,7
2001	78.070,4	38.133,8	25.327,6	6.593,1	8.016,0
2000 Dic	7.325,6	3.666,3	2.354,4	598,6	706,3
2001 Ene	7.544,2	3.851,3	2.434,4	526,1	732,4
Feb	7.235,1	3.689,9	2.352,1	530,6	662,6
Mar	7.367,7	3.684,8	2.378,0	604,1	700,9
Abr	7.067,6	3.518,3	2.333,5	518,2	697,5
May	6.912,7	3.450,3	2.280,7	514,0	667,7
Jun	6.473,1	3.096,9	2.100,8	604,7	670,7
Jul	6.372,4	3.163,9	1.962,4	555,5	690,6
Ago	6.083,0	2.947,5	1.954,8	510,5	670,2
Sep	5.749,8	2.747,7	1.909,1	458,6	634,4
Oct	5.946,6	2.759,6	1.950,8	569,1	667,2
Nov	5.792,9	2.715,1	1.861,4	593,2	623,2
Dic	5.516,2	2.502,9	1.808,6	608,5	596,2

Horas facturadas por el personal ocupado por empresas de trabajo temporario

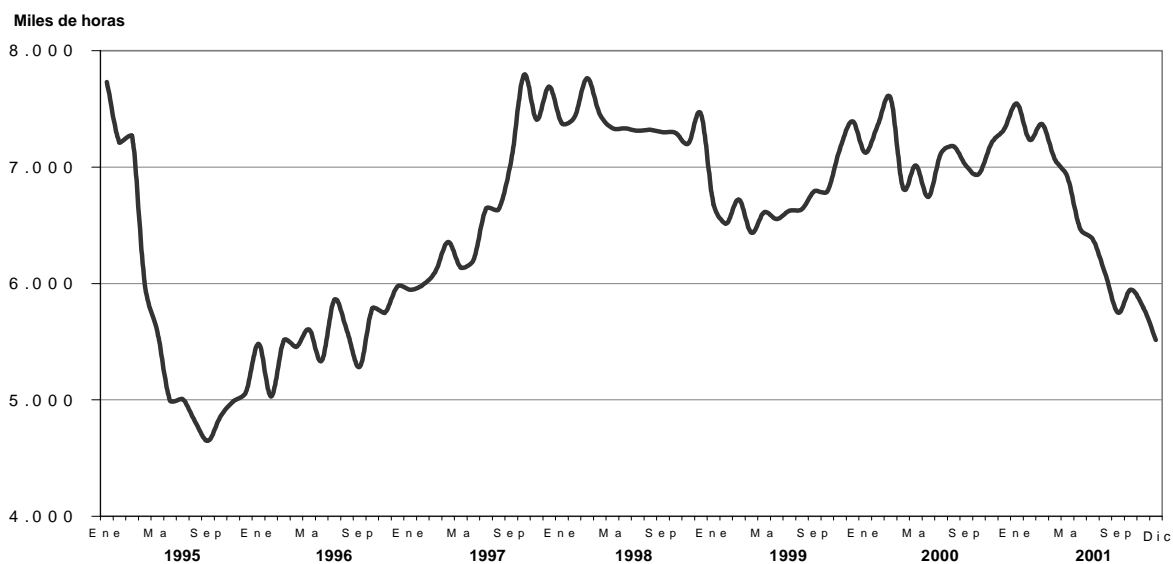

Cuadro 2.3.3 Ingresos de las empresas de trabajo temporario, clasificados según rama de actividad (miles de pesos)

Período	Total	Industria manufacturera	Comercio mayorista y minorista	Bancos, finanzas y seguros	Otros
2000	481.237,7	186.169,4	73.018,8	48.560,0	173.489,4
2001	431.838,7	159.739,6	77.981,3	45.294,7	148.823,1
2000 Dic	50.046,4	18.315,8	9.869,7	6.512,9	15.348,0
2001 Ene	42.344,8	16.082,7	6.487,1	4.386,2	15.388,8
Feb	39.637,5	15.413,4	5.989,4	4.335,3	13.899,5
Mar	40.992,0	16.255,0	6.032,4	4.327,3	14.377,3
Abr	38.543,2	15.045,7	7.116,6	3.947,9	12.433,0
May	37.517,4	14.330,9	6.589,2	4.029,4	12.567,9
Jun	38.505,1	14.494,5	6.851,3	4.256,6	12.902,8
Jul	34.889,4	13.035,5	6.547,6	3.722,6	11.583,7
Ago	33.629,5	12.482,2	6.230,9	3.403,7	11.512,7
Sep	31.962,9	11.242,6	6.180,8	3.732,5	10.807,0
Oct	31.094,4	10.093,8	6.654,0	2.498,5	11.848,1
Nov	30.683,6	10.645,8	6.229,5	3.208,4	10.599,9
Dic	32.038,9	10.617,6	7.072,4	3.446,5	10.902,4

Ingresos de las empresas de trabajo temporario

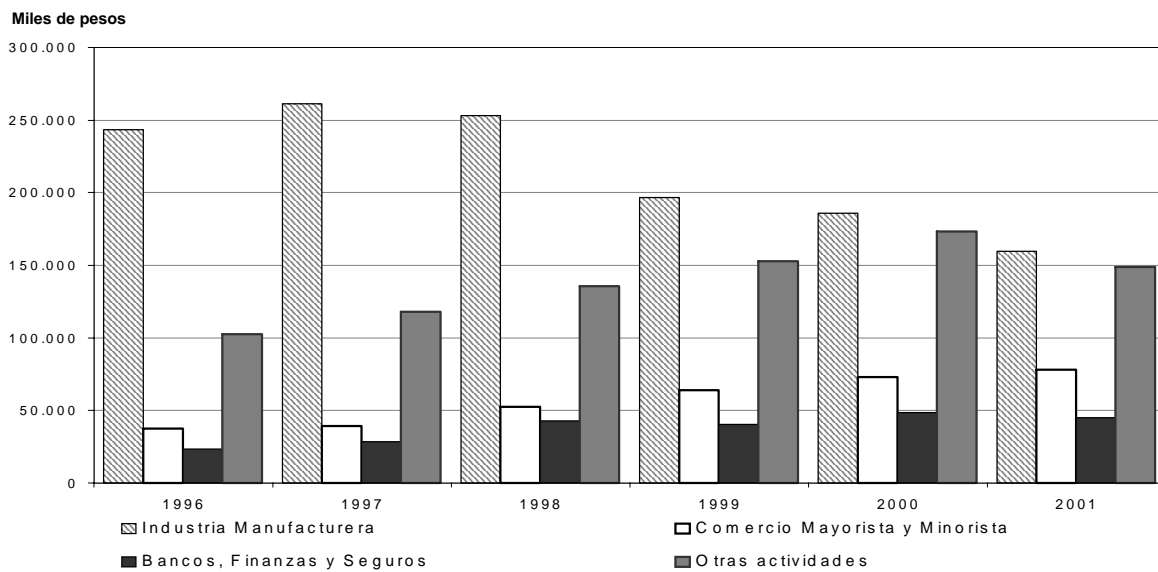

Comercio

Dado el desarrollo alcanzado por los centros de compras, el INDEC determinó poner en marcha una encuesta de periodicidad mensual, con el objetivo de elaborar series relativas a: volúmenes de ventas según jurisdicción y rubro, ventas promedio por metro cuadrado, cantidad de locales y área bruta locativa, personal ocupado, cantidad de salas cinematográficas y espectadores por sala. Además, se cubre información sobre aspectos tales como personal ocupado por las administraciones, ingre-

sos de las administraciones, tamaño de los locales y facturación promedio de los locales. La encuesta releva veintiseis centros de compras del Gran Buenos Aires.

De manera análoga, el INDEC releva mensualmente la actividad de 78 empresas del sector supermercados. La encuesta proporciona datos sobre la evolución de las ventas totales, valor de las ventas por metro cuadrado, número de operaciones y monto promedio de cada compra, personal ocupado, sueldos y salarios.

Cuadro 3.1.1 Centros de compras. Evolución de las ventas totales

Período	Ventas totales en millones de pesos	Variación %		
		respecto al período anterior	respecto a igual período del año anterior	del acumulado desde enero hasta cada mes del mismo año respecto a igual período del año anterior
2000	1.797,7	-2,1	///	///
2001	1.505,6	-16,2	///	///
2001 Feb	106,2	-14,1	-12,0	-7,4
Mar	136,4	28,4	0,5	-4,6
Abr	137,6	0,9	-12,1	-6,8
May	130,4	-5,2	-11,1	-7,7
Jun	140,8	8,0	-14,8	-9,1
Jul	146,6	4,1	-21,7	-11,3
Ago	122,2	-16,6	-15,2	-11,8
Sep	106,8	-12,6	-21,0	-12,7
Oct	118,4	10,9	-18,5	-13,3
Nov	100,0	-15,5	-21,2	-13,9
Dic	136,6	36,6	-34,0	-16,2
2002 Ene	73,5	-46,7	-40,5	-40,5
Feb	77,0	4,7	-27,5	-34,5

Evolución mensual de las ventas en centros de compras

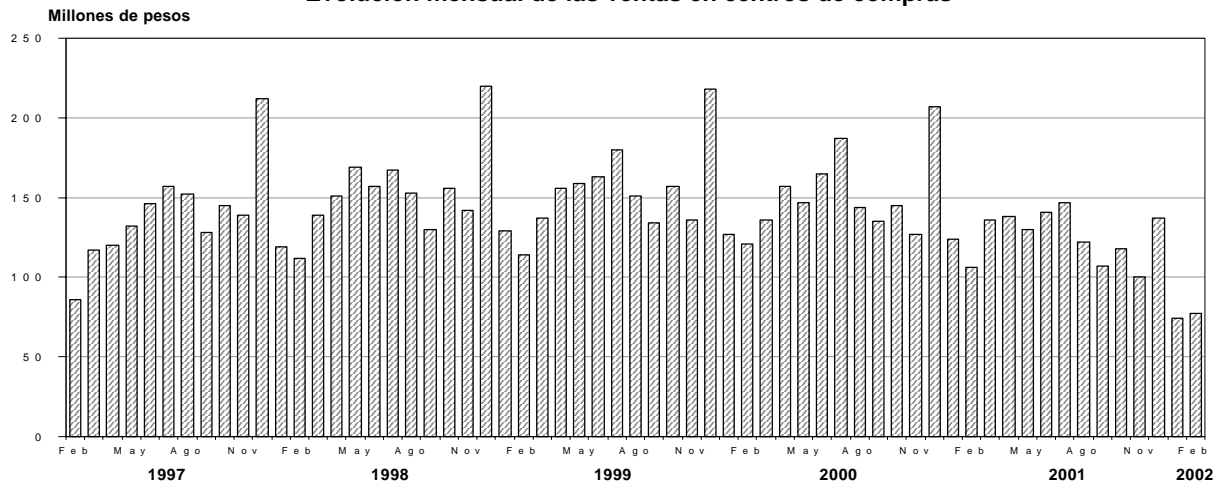

Cuadro 3.1.2 Centros de compras. Ventas por rubro, según jurisdicción

Período	Total	Indumentaria calzado y marroquinería	Ropa y accesorios deportivos	Amoblamientos, decoración y textiles para el hogar	Patio de comidas, alimentos y kioscos
Total del Gran Buenos Aires		miles de pesos			
2001 Feb	106.221	38.560	4.525	6.540	16.635
Mar	136.358	54.496	6.995	8.041	18.900
Abr	137.620	62.348	6.312	6.749	18.214
May	130.371	62.618	5.830	5.950	16.551
Jun	140.820	65.127	7.019	7.198	17.449
Ju	146.640	62.290	6.435	6.907	22.000
Ago	122.150	48.286	6.088	6.014	17.972
Sep	106.843	46.849	5.211	6.029	14.691
Oct	118.437	54.573	5.537	4.508	15.513
Nov	100.007	47.575	4.559	4.945	12.731
Dic	136.630	68.110	6.947	6.228	14.431
2002 Ene	73.520	31.830	3.371	3.187	11.941
Feb	76.984	32.341	3.669	4.567	12.491
Ciudad de Buenos Aires					
2001 Feb	49.560	19.744	1.537	4.054	8.656
Mar	62.751	27.985	2.242	4.881	10.125
Abr	64.721	32.019	2.120	4.011	10.200
May	60.812	31.950	2.008	3.525	8.900
Jun	64.378	32.397	2.481	4.319	9.442
Jul	65.768	31.747	2.214	4.264	11.074
Ago	55.067	24.738	2.015	3.677	8.971
Sep	50.476	24.030	1.764	3.649	8.104
Oct	55.763	28.328	1.884	1.904	8.855
Nov	48.737	25.381	1.630	2.928	6.842
Dic	66.277	34.764	2.838	4.028	7.808
2002 Ene	35.717	16.646	1.327	1.851	6.303
Feb	37.283	17.140	1.418	2.892	6.380
24 partidos de la Provincia de Buenos Aires					
2001 Feb	56.661	18.816	2.988	2.486	7.979
Mar	73.607	26.511	4.753	3.160	8.775
Abr	72.899	30.329	4.192	2.738	8.014
May	69.559	30.668	3.822	2.425	7.651
Jun	76.442	32.730	4.538	2.879	8.007
Jul	80.872	30.543	4.221	2.643	10.926
Ago	67.083	23.548	4.073	2.337	9.001
Sep	56.367	22.819	3.447	2.380	6.587
Oct	62.674	26.245	3.653	2.604	6.658
Nov	51.270	22.194	2.929	2.017	5.889
Dic	70.353	33.346	4.109	2.200	6.623
2002 Ene	37.803	15.184	2.044	1.336	5.638
Feb	39.701	15.201	2.251	1.675	6.111

Cuadro 3.1.2 (conclusión)

Electrónicos, CD, electrodo- mésticos y computación	Juguetería	Librería y papelería	Diversión y esparcimiento	Perfumería y farmacia	Otros
miles de pesos					
17.418	1.373	1.656	9.165	2.946	7.403
22.429	2.117	2.379	9.672	3.822	7.507
20.973	1.714	2.114	8.336	3.973	6.887
19.279	1.440	1.778	6.970	3.974	5.981
22.160	1.442	2.117	7.729	4.588	5.991
19.642	1.745	1.942	14.041	4.684	6.954
16.274	3.445	1.834	11.059	4.277	6.901
12.814	1.319	1.630	7.577	4.295	6.428
16.056	1.434	1.913	6.707	4.999	7.197
11.719	1.547	1.583	5.274	3.808	6.266
15.331	4.042	2.808	6.050	4.917	7.766
7.326	1.486	1.644	5.637	2.815	4.283
7.240	801	1.636	6.876	2.837	4.526
6.111	685	926	2.218	1.529	4.100
7.233	902	1.272	2.103	2.068	3.940
6.705	859	1.129	1.866	2.106	3.706
5.658	696	987	1.608	2.186	3.294
6.412	650	1.180	1.844	2.592	3.061
5.470	782	1.083	2.867	2.558	3.709
4.591	1.530	1.046	2.245	2.420	3.834
3.446	650	906	1.849	2.510	3.568
4.663	758	1.018	1.514	3.018	3.821
3.444	720	866	1.196	2.305	3.425
5.110	1.930	1.482	1.288	3.096	3.933
2.867	690	843	1.302	1.653	2.235
2.701	396	824	1.591	1.685	2.256
11.307	688	730	6.947	1.417	3.303
15.196	1.215	1.107	7.569	1.754	3.567
14.268	855	985	6.470	1.867	3.181
13.621	744	791	5.362	1.788	2.687
15.748	792	937	5.885	1.996	2.930
14.172	963	859	11.174	2.126	3.245
11.683	1.915	788	8.814	1.857	3.067
9.368	669	724	5.728	1.785	2.860
11.393	676	895	5.193	1.981	3.376
8.275	827	717	4.078	1.503	2.841
10.221	2.112	1.326	4.762	1.821	3.833
4.459	796	801	4.335	1.162	2.048
4.539	405	812	5.285	1.152	2.270

Cuadro 3.1.3 Centros de compras. Cantidad de locales activos, área bruta locativa, ventas por local y por metro cuadrado y espectadores de cine

Período	Cantidad de centros de compras	Cantidad de locales activos con volumen de ventas disponible	Área bruta locativa de los locales activos	Ventas promedio por local activo	Ventas promedio por m ²	Espectadores de cine
Total		número	m ²	miles de pesos	pesos	número
2001 Feb	26	2.073	376.949	51,2	282	989.965
Mar	26	2.063	376.147	66,1	363	999.376
Abr	26	2.065	376.521	66,6	366	794.758
May	26	2.060	376.174	63,3	347	702.935
Jun	26	2.042	375.373	69,0	375	781.938
Jul	27	2.071	389.716	70,8	376	1.497.255
Ago	27	2.031	389.425	60,1	314	1.283.951
Sep	27	2.024	388.912	52,8	275	808.968
Oct	27	2.024	389.001	58,5	304	719.167
Nov	27	2.030	389.158	49,3	257	655.428
Dic	28	2.087	395.019	66,1	349	755.612
2002 Ene	28	2.043	389.708	36,0	189	676.558
Feb	28	2.031	388.458	37,9	198	882.036
Ciudad de Buenos Aires						
2001 Feb	13	1.064	141.799	46,6	350	285.070
Mar	13	1.057	141.182	59,4	444	264.532
Abr	13	1.060	141.602	61,1	457	218.265
May	13	1.055	141.255	57,6	431	200.982
Jun	13	1.056	142.268	61,0	453	232.958
Jul	13	1.038	142.886	63,4	460	360.025
Ago	13	1.029	139.772	53,5	394	322.113
Sep	13	1.029	139.771	49,1	361	250.609
Oct	13	1.029	139.875	54,2	399	197.339
Nov	13	1.028	139.850	47,4	348	157.661
Dic	14	1.089	146.090	62,2	463	157.302
2002 Ene	14	1.082	145.786	33,0	245	176.867
Feb	14	1.079	145.653	34,6	256	220.893
24 partidos de la Provincia de Buenos Aires						
2001 Feb	13	1.009	235.150	56,2	241	704.895
Mar	13	1.006	234.965	73,2	313	734.844
Abr	13	1.005	234.919	72,5	310	576.493
May	13	1.005	234.919	69,2	296	501.953
Jun	13	986	233.105	77,5	328	548.980
Jul	14	1.033	246.830	78,3	328	1.137.230
Ago	14	1.002	249.653	66,9	269	961.838
Sep	14	995	249.141	56,7	226	558.359
Oct	14	995	249.126	63,0	252	521.828
Nov	14	1.002	249.308	51,2	206	497.767
Dic	14	998	248.929	70,5	283	598.310
2002 Ene	14	961	243.922	39,3	155	499.691
Feb	14	952	242.805	41,7	164	661.143

Cuadro 3.2.1 Supermercados. Ventas totales, ventas por metro cuadrado y ventas por operación, según jurisdicción

	Período	Ventas totales en miles de pesos	Superficie cubierta en m ²	Ventas por m ²	Número de operaciones	Ventas por operación en pesos
Total						
	2001 Feb	1.060.155	2.014.002	526	57.727.593	18,4
	Mar	1.233.464	2.013.122	613	64.633.923	19,1
	Abr	1.178.262	2.010.977	586	61.366.191	19,2
	May	1.089.388	2.008.500	542	58.392.613	18,7
	Jun	1.145.241	2.015.452	568	60.107.495	19,1
	Jul	1.144.406	2.014.785	568	60.607.857	18,9
	Ago	1.094.588	2.014.300	543	59.931.220	18,3
	Sep	1.066.211	2.009.836	530	58.585.633	18,2
	Oct	1.060.937	2.005.850	529	58.875.478	18,0
	Nov	1.028.565	2.007.784	512	57.059.089	18,0
	Dic	1.291.668	2.029.472	636	60.191.355	21,5
	2002 Ene	1.030.811	2.027.627	508	56.370.957	18,3
	Feb	1.026.114	2.023.277	507	54.894.327	18,7
Ciudad de Buenos Aires						
	2001 Feb	222.537	330.355	674	12.062.554	18,4
	Mar	274.006	327.197	837	13.868.251	19,8
	Abr	261.624	328.136	797	13.473.362	19,4
	May	251.844	328.045	768	13.497.516	18,7
	Jun	263.128	329.078	800	13.845.038	19,0
	Jul	255.028	329.078	775	13.789.816	18,5
	Ago	250.040	329.918	758	13.965.207	17,9
	Sep	245.651	329.604	745	13.445.870	18,3
	Oct	244.484	329.904	741	13.473.336	18,1
	Nov	234.978	330.877	710	12.456.919	18,9
	Dic	276.362	330.948	835	12.808.794	21,6
	2002 Ene	205.164	333.218	616	12.744.226	16,1
	Feb	210.914	333.568	632	12.198.825	17,3
24 partidos de la Provincia de Buenos Aires¹						
	2001 Feb	319.454	600.134	532	14.007.547	22,8
	Mar	386.616	601.212	643	16.599.138	23,3
	Abr	367.735	600.240	613	15.709.715	23,4
	May	335.638	600.229	559	14.655.945	22,9
	Jun	352.719	603.627	584	15.189.520	23,2
	Jul	350.205	603.627	580	15.525.182	22,6
	Ago	333.283	601.442	554	15.364.470	21,7
	Sep	323.754	602.242	538	14.881.931	21,8
	Oct	317.788	600.272	529	14.990.406	21,2
	Nov	315.584	608.978	518	14.937.577	21,1
	Dic	405.501	608.178	667	15.588.991	26,0
	Ene	313.340	607.678	516	14.083.762	22,2
	Feb	309.049	607.678	509	13.824.906	22,4
Resto de Buenos Aires						
	2001 Feb	150.684	313.903	480	7.956.809	18,9
	Mar	152.927	313.903	487	8.041.739	19,0
	Abr	144.315	315.323	458	7.580.864	19,0
	May	132.216	316.283	418	6.942.921	19,0
	Jun	133.523	317.409	421	7.234.971	18,5
	Jul	132.717	317.409	418	7.287.088	18,2
	Ago	126.125	317.409	397	7.122.192	17,7
	Sep	125.846	317.409	396	7.402.628	17,0
	Oct	124.823	315.093	396	7.144.032	17,5
	Nov	121.817	316.238	385	7.257.465	16,8
	Dic	159.946	329.151	486	7.991.797	20,0
	2002 Ene	144.089	329.151	438	7.631.825	18,9
	Feb	136.580	329.151	415	7.371.283	18,5

(sigue)

Cuadro 3.2.1 (continuación)

	Período	Ventas totales en miles de pesos	Superficie cubierta en m ²	Ventas por m ²	Número de operaciones	Ventas por operación en pesos
Córdoba						
	2001 Feb	77.654	152.277	510	4.783.285	16,2
	Mar	88.127	152.277	579	5.099.142	17,3
	Abr	85.433	152.277	561	4.973.539	17,2
	May	77.249	152.277	507	4.636.452	16,7
	Jun	81.944	152.277	538	4.640.413	17,7
	Jul	82.862	152.277	544	4.761.714	17,4
	Ago	77.588	152.277	510	4.664.071	16,6
	Sep	75.874	152.277	498	4.610.303	16,5
	Oct	77.089	152.277	506	4.628.317	16,7
	Nov	73.148	150.251	487	4.525.139	16,2
	Dic	89.271	148.253	602	4.640.551	19,2
	2002 Ene	75.832	148.253	512	4.546.853	16,7
	Feb	75.373	148.253	508	4.528.172	16,6
Chubut						
	2001 Feb	20.230	27.790	728	1.239.520	16,3
	Mar	22.840	27.790	822	1.352.683	16,9
	Abr	22.150	28.200	785	1.302.754	17,0
	May	21.347	28.200	757	1.234.850	17,3
	Jun	21.964	28.200	779	1.210.899	18,1
	Jul	22.293	28.200	791	1.256.481	17,7
	Ago	21.607	28.200	766	1.247.622	17,3
	Sep	20.484	28.200	726	1.231.930	16,6
	Oct	20.889	28.200	741	1.318.453	15,8
	Nov	20.928	28.200	742	1.250.651	16,7
	Dic	26.481	29.423	900	1.397.151	19,0
	2002 Ene	20.945	29.423	712	1.220.926	17,2
	Feb	20.247	29.423	688	1.168.056	17,3
Entre Ríos						
	2001 Feb	16.406	44.867	366	1.087.464	15,1
	Mar	18.204	44.867	406	1.154.447	15,8
	Abr	17.474	44.867	389	1.152.301	15,2
	May	15.957	44.867	356	1.098.568	14,5
	Jun	16.937	44.867	377	1.136.925	14,9
	Jul	16.786	44.867	374	1.090.129	15,4
	Ago	15.473	44.867	345	1.051.915	14,7
	Sep	13.943	38.417	363	894.421	15,6
	Oct	13.917	38.417	362	935.143	14,9
	Nov	12.881	38.417	335	881.501	14,6
	Dic	17.754	38.417	462	939.387	18,9
	2002 Ene	15.379	38.417	400	785.863	19,6
	Feb	15.118	38.417	394	804.139	18,8
Mendoza						
	2001 Feb	58.510	120.724	485	4.257.185	13,7
	Mar	67.594	119.062	568	4.745.239	14,2
	Abr	64.929	119.660	543	4.200.714	15,5
	May	58.438	119.660	488	3.697.463	15,8
	Jun	60.743	120.010	506	3.694.154	16,4
	Jul	62.718	112.010	560	3.715.286	16,9
	Ago	60.267	112.010	538	3.673.896	16,4
	Sep	56.777	112.010	507	3.692.955	15,4
	Oct	57.051	112.010	509	3.672.098	15,5
	Nov	54.594	112.010	487	3.633.292	15,0
	Dic	71.607	122.010	587	4.146.171	17,3
	2002 Ene	59.846	118.395	505	3.829.031	15,6
	Feb	59.085	113.895	519	3.981.515	14,8

(sigue)

Cuadro 3.2.1 (continuación)

	Período	Ventas totales en miles de pesos	Superficie cubierta en m ²	Ventas por m ²	Número de operaciones	Ventas por operación en pesos
Neuquén						
	2001 Feb	20.807	59.603	349	1.135.730	18,3
	Mar	23.532	59.603	395	1.231.069	19,1
	Abr	22.777	60.963	374	1.232.578	18,5
	May	21.349	60.963	350	1.175.069	18,2
	Jun	24.515	60.963	402	1.280.038	19,2
	Jul	24.045	60.963	394	1.322.472	18,2
	Ago	22.863	60.963	375	1.306.702	17,5
	Sep	23.085	60.963	379	1.241.321	18,6
	Oct	22.400	60.963	367	1.308.628	17,1
	Nov	21.139	60.963	347	1.219.509	17,3
	Dic	25.863	60.963	424	1.295.922	20,0
	2002 Ene	21.748	60.963	357	1.203.952	18,1
	Feb	22.187	60.763	365	1.201.071	18,5
Santa Fe						
	2001 Feb	50.695	128.595	394	2.939.414	17,2
	Mar	58.304	128.595	453	3.064.967	19,0
	Abr	56.827	128.595	442	3.014.340	18,9
	May	50.668	128.595	394	2.945.603	17,2
	Jun	55.425	128.595	431	3.046.773	18,2
	Jul	55.866	128.595	434	3.079.249	18,1
	Ago	52.788	128.595	410	3.026.201	17,4
	Sep	51.428	128.595	400	2.914.365	17,6
	Oct	51.200	128.595	398	2.859.757	17,9
	Nov	49.578	125.120	396	3.160.220	15,7
	Dic	64.689	125.399	516	3.207.767	20,2
	2002 Ene	49.771	125.399	397	2.593.759	19,2
	Feb	52.226	125.399	416	2.269.619	23,0
Tucumán						
	2001 Feb	18.409	31.330	588	1.098.341	16,8
	Mar	21.566	31.330	688	1.244.061	17,3
	Abr	20.366	31.330	650	1.114.800	18,3
	May	18.510	29.197	634	1.138.017	16,3
	Jun	20.193	29.197	692	1.172.190	17,2
	Jul	21.096	29.197	723	1.128.554	18,7
	Ago	20.351	29.197	697	1.089.442	18,7
	Sep	19.768	29.197	677	1.066.085	18,5
	Oct	20.083	29.197	688	1.080.727	18,6
	Nov	19.135	29.197	655	1.063.013	18,0
	Dic	24.575	29.197	842	1.086.696	22,6
	2002 Ene	19.214	29.197	658	1.058.258	18,2
	Feb	19.043	29.197	652	1.048.563	18,2
Otras provincias del Norte²						
	2001 Feb	47.167	104.979	449	3.579.463	13,2
	Mar	52.910	106.761	496	4.021.925	13,2
	Abr	49.698	106.461	467	3.640.633	13,7
	May	45.822	104.679	438	3.598.088	12,7
	Jun	50.690	104.679	484	3.776.400	13,4
	Jul	54.022	112.012	482	3.760.055	14,4
	Ago	49.654	112.012	443	3.568.486	13,9
	Sep	48.459	113.512	427	3.460.307	14,0
	Oct	49.481	113.512	436	3.485.893	14,2
	Nov	45.558	110.123	414	3.229.803	14,1
	Dic	56.632	110.123	514	3.349.821	16,9
	2002 Ene	45.694	110.123	415	3.287.536	13,9
	Feb	45.023	110.123	409	3.102.597	14,5

(sigue)

Cuadro 3.2.1 (conclusión)

Período	Ventas totales en miles de pesos	Superficie cubierta en m ²	Ventas por m ²	Número de operaciones	Ventas por operación en pesos
Otras provincias del Centro y del Oeste³					
2001 Feb	21.376	47.082	454	1.350.965	15,8
Mar	24.843	47.182	527	1.742.899	14,3
Abr	24.450	40.482	604	1.629.765	15,0
May	22.016	41.062	536	1.539.955	14,3
Jun	23.179	42.107	550	1.577.701	14,7
Jul	26.499	42.107	629	1.558.450	17,0
Ago	24.897	42.967	579	1.551.681	16,0
Sep	23.294	42.967	542	1.476.842	15,8
Oct	23.788	42.967	554	1.524.097	15,6
Nov	22.782	42.967	530	1.094.358	20,8
Dic	28.260	42.967	658	1.130.437	25,0
2002 Ene	24.511	42.967	570	1.176.150	20,8
Feb	24.111	42.967	561	1.125.732	21,4
Otras provincias del Sur⁴					
2001 Feb	36.226	52.363	692	2.229.316	16,2
Mar	41.995	53.343	787	2.468.363	17,0
Abr	40.484	54.443	744	2.340.826	17,3
May	38.334	54.443	704	2.232.166	17,2
Jun	40.281	54.443	740	2.302.473	17,5
Jul	40.269	54.443	740	2.333.381	17,3
Ago	39.652	54.443	728	2.299.335	17,2
Sep	37.848	54.443	695	2.266.675	16,7
Oct	37.944	54.443	697	2.454.591	15,5
Nov	36.443	54.443	669	2.349.642	15,5
Dic	44.727	54.443	822	2.607.870	17,2
2002 Ene	35.278	54.443	648	2.208.816	16,0
Feb	37.158	54.443	683	2.269.849	16,4

¹Comprende los siguientes partidos de la provincia de Buenos Aires: Almirante Brown, Avellaneda, Berazategui, Esteban Echeverría, Ezeiza, Florencio Varela, General San Martín, Hurlingham, Ituzaingó, José C.Paz, La Matanza, Lanús, Lomas de Zamora, Malvinas Argentinas, Merlo, Moreno, Morón, Quilmes, San Fernando, San Isidro, San Miguel, Tigre, Tres de Febrero y Vicente López.

²Comprende las provincias de Corrientes, Chaco, Formosa, Jujuy, Misiones, Salta y Santiago del Estero.

³Comprende las provincias de Catamarca, La Rioja, San Juan y San Luis.

⁴Comprende las provincias de La Pampa, Río Negro, Santa Cruz y Tierra del Fuego.

Cuadro 3.2.2 Supermercados. Cantidad de cadenas relevadas, cantidad de bocas de expendio, personal ocupado asalariado y sueldos y salarios brutos por categoría

Período	Cantidad de cadenas relevadas	Cantidad de bocas de expendio	Personal ocupado		Sueldos y salarios brutos	
			Gerentes, supervisores y otro personal jerárquico	Cajeros, administrativos, reposidores y otros	Gerentes, supervisores y otro personal jerárquico	Cajeros, administrativos, reposidores y otros
			número de personas		miles de pesos	
2001 Feb	77	1.332	10.009	87.686	16.663	54.694
Mar	77	1.332	9.958	87.733	17.140	54.785
Abr	77	1.335	10.268	87.641	17.909	54.720
May	77	1.338	9.973	88.282	17.070	53.465
Jun ¹	77	1.351	10.536	87.478	24.843	75.003
Jul	77	1.351	10.486	87.337	16.809	54.325
Ago	78	1.352	10.128	86.939	15.637	53.198
Sep	78	1.340	10.179	86.320	16.206	52.443
Oct	78	1.330	10.499	86.409	17.096	52.316
Nov	78	1.322	10.473	87.173	17.038	54.028
Dic ¹	78	1.326	10.415	86.292	25.763	78.053
2002 Ene	78	1.325	10.060	85.440	17.204	55.064
Feb	78	1.323	10.196	85.041	20.661	48.381

¹En los meses de junio y diciembre se incluye el aguinaldo.

Cuadro 3.2.3 Supermercados. Ventas por grupos de artículos, según jurisdicción

Período		Total	Bebidas	Almacén	Panadería	Lácteos
Total				miles de pesos		
2001	Feb	222.537	29.564	44.273	8.165	19.468
	Mar	274.006	35.110	56.513	10.048	24.462
	Abr	261.624	33.210	60.223	9.707	23.185
	May	251.844	29.991	56.569	9.932	23.963
	Jun	263.128	31.850	58.791	10.379	25.487
	Jul	255.028	30.842	57.638	9.947	24.597
	Ago	250.040	30.538	55.866	9.920	24.641
	Sep	245.651	29.711	56.466	10.036	24.583
	Oct	244.484	29.139	55.406	9.868	24.509
	Nov	234.978	26.453	51.628	9.441	23.218
	Dic	276.362	40.182	58.491	11.508	23.096
2002	Ene	205.164	25.883	43.238	7.927	18.505
	Feb	210.914	26.253	47.687	7.800	20.096
Ciudad de Buenos Aires						
2001	Feb	222.537	29.564	44.273	8.165	19.468
	Mar	274.006	35.110	56.513	10.048	24.462
	Abr	261.624	33.210	60.223	9.707	23.185
	May	251.844	29.991	56.569	9.932	23.963
	Jun	263.128	31.850	58.791	10.379	25.487
	Jul	255.028	30.842	57.638	9.947	24.597
	Ago	250.040	30.538	55.866	9.920	24.641
	Sep	245.651	29.711	56.466	10.036	24.583
	Oct	244.484	29.139	55.406	9.868	24.509
	Nov	234.978	26.453	51.628	9.441	23.218
	Dic	276.362	40.182	58.491	11.508	23.096
2002	Ene	205.164	25.883	43.238	7.927	18.505
	Feb	210.914	26.253	47.687	7.800	20.096
24 partidos de la Provincia de Buenos Aires¹						
2001	Feb	319.454	45.142	72.256	8.852	27.863
	Mar	386.616	49.971	91.069	10.628	34.778
	Abr	367.735	46.164	96.675	10.369	33.390
	May	335.638	40.572	86.678	9.995	33.206
	Jun	352.719	43.637	90.660	10.507	35.488
	Jul	350.205	44.314	91.101	10.431	35.110
	Ago	333.283	42.864	85.821	10.047	34.202
	Sep	323.754	40.601	83.500	9.815	33.027
	Oct	317.788	39.551	80.677	9.336	31.938
	Nov	315.584	41.433	77.045	9.036	30.625
	Dic	405.501	68.712	93.276	12.312	32.896
2002	Ene	313.340	40.811	75.424	8.722	29.517
	Feb	309.049	39.145	80.886	8.416	30.150
Resto de Buenos Aires						
2001	Feb	150.684	19.689	35.851	5.442	16.223
	Mar	152.927	17.262	37.840	5.263	16.343
	Abr	144.315	15.858	39.218	5.109	15.950
	May	132.216	13.910	35.137	4.813	15.601
	Jun	133.523	14.314	35.580	4.908	15.953
	Jul	132.717	13.991	36.029	4.766	15.876
	Ago	126.125	13.539	33.855	4.728	15.260
	Sep	125.846	13.416	33.508	4.833	14.927
	Oct	124.823	13.059	32.720	4.613	14.582
	Nov	121.817	14.041	31.643	4.551	14.044
	Dic	159.946	24.577	40.696	6.271	15.580
2002	Ene	144.089	18.046	35.852	5.755	16.342
	Feb	136.580	16.156	35.827	5.361	15.643

Cuadro 3.2.3

Carnes	Verdulería y frutería	Alimentos preparados y rotisería	Artículos de limpieza y perfumería	Indumentaria, calzado y textiles	Electrónica y artículos para el hogar	Otros
miles de pesos						
27.428	15.512	7.975	31.348	4.523	7.962	26.319
33.873	18.972	9.518	38.163	5.731	9.105	32.511
30.493	17.724	9.051	35.027	5.369	9.022	28.613
30.495	16.956	8.280	33.458	6.053	7.896	28.251
30.648	16.579	8.304	34.480	6.639	9.149	30.822
27.955	16.272	8.206	33.107	6.223	8.907	31.334
28.212	16.728	7.774	32.998	3.577	7.287	32.499
27.277	14.991	8.110	33.559	2.925	8.578	29.415
26.760	15.085	7.967	33.369	3.771	10.078	28.532
26.035	15.178	5.912	32.915	3.868	6.974	33.356
29.187	15.791	6.984	35.024	5.511	8.533	42.055
21.657	12.035	6.181	30.029	2.640	11.846	25.223
23.166	13.439	5.979	31.115	3.155	7.937	24.287
27.428	15.512	7.975	31.348	4.523	7.962	26.319
33.873	18.972	9.518	38.163	5.731	9.105	32.511
30.493	17.724	9.051	35.027	5.369	9.022	28.613
30.495	16.956	8.280	33.458	6.053	7.896	28.251
30.648	16.579	8.304	34.480	6.639	9.149	30.822
27.955	16.272	8.206	33.107	6.223	8.907	31.334
28.212	16.728	7.774	32.998	3.577	7.287	32.499
27.277	14.991	8.110	33.559	2.925	8.578	29.415
26.760	15.085	7.967	33.369	3.771	10.078	28.532
26.035	15.178	5.912	32.915	3.868	6.974	33.356
29.187	15.791	6.984	35.024	5.511	8.533	42.055
21.657	12.035	6.181	30.029	2.640	11.846	25.223
23.166	13.439	5.979	31.115	3.155	7.937	24.287
35.753	15.627	7.096	48.415	8.064	12.293	38.093
43.181	18.593	8.309	57.384	10.979	13.556	48.168
41.213	17.391	7.801	53.099	9.450	13.985	38.198
37.980	16.153	6.998	47.837	9.343	12.134	34.742
38.486	16.124	7.135	49.446	10.069	12.840	38.327
34.428	15.973	7.145	48.634	10.070	14.246	38.753
33.793	16.236	6.521	46.486	6.922	10.774	39.617
34.134	14.558	5.899	48.578	5.709	13.571	34.362
32.558	14.134	5.669	46.475	7.471	15.259	34.720
32.193	14.419	4.786	47.688	7.427	13.084	37.848
41.225	16.947	6.200	54.465	10.924	15.636	52.908
30.666	13.106	5.007	49.502	5.944	18.227	36.414
30.812	12.913	4.754	48.009	6.242	12.486	35.236
16.165	8.806	3.015	22.809	4.434	4.726	13.524
16.163	8.622	2.979	23.383	5.532	4.891	14.649
15.588	8.012	2.802	21.091	4.646	4.724	11.317
14.195	7.515	2.602	19.137	4.309	4.491	10.506
14.031	7.253	2.646	18.961	4.587	4.582	10.708
13.328	7.357	2.698	18.643	4.425	4.679	10.925
13.345	7.246	2.485	17.906	3.578	3.394	10.789
13.954	7.151	2.362	19.011	3.396	3.673	9.615
13.280	7.212	2.383	18.620	3.605	4.733	10.016
12.924	7.417	2.257	18.599	3.049	3.365	9.927
16.506	8.821	2.696	21.759	4.224	4.403	14.413
14.087	7.991	2.525	22.357	3.306	5.486	12.342
13.608	6.951	2.431	21.512	3.595	3.861	11.635

(sigue)

Cuadro 3.2.3 (continuación)

	Período	Total	Bebidas	Almacén	Panadería	Lácteos
Córdoba				miles de pesos		
	2001 Feb	77.654	10.074	18.923	1.590	7.141
	Mar	88.127	9.767	22.323	1.715	8.098
	Abr	85.433	9.106	23.726	1.764	7.840
	May	77.249	8.082	21.442	1.586	7.329
	Jun	81.944	8.847	22.557	1.694	7.951
	Jul	82.862	8.890	23.049	1.690	7.895
	Ago	77.588	8.393	21.101	1.558	7.553
	Sep	75.874	8.140	20.848	1.538	7.397
	Oct	77.089	8.309	20.512	1.525	7.875
	Nov	73.148	8.661	19.310	1.443	7.391
	Dic	89.271	13.204	22.884	1.949	7.613
	2002 Ene	75.832	9.048	20.246	1.486	7.004
	Feb	75.373	8.502	21.013	1.452	7.691
Chubut						
	2001 Feb	20.230	1.921	5.108	551	3.005
	Mar	22.840	2.074	5.789	615	3.385
	Abr	22.150	2.026	5.807	620	3.363
	May	21.347	1.927	5.518	585	3.216
	Jun	21.964	2.022	5.651	606	3.340
	Jul	22.293	2.008	5.763	610	3.377
	Ago	21.607	1.944	5.599	590	3.264
	Sep	20.484	1.884	5.363	540	3.154
	Oct	20.889	1.916	5.370	552	3.214
	Nov	20.928	1.964	5.383	568	3.215
	Dic	26.481	2.931	6.632	730	3.997
	2002 Ene	20.945	1.985	5.378	592	3.267
	Feb	20.247	1.921	5.757	541	3.213
Entre Ríos						
	2001 Feb	16.406	1.847	4.011	493	1.094
	Mar	18.204	1.934	4.632	540	1.294
	Abr	17.474	1.803	4.774	484	1.305
	May	15.957	1.563	4.207	394	1.273
	Jun	16.937	1.676	4.429	560	1.346
	Jul	16.786	1.701	4.403	552	1.316
	Ago	15.473	1.574	4.060	521	1.200
	Sep	13.943	1.436	3.848	481	1.070
	Oct	13.917	1.379	3.738	470	1.010
	Nov	12.881	1.312	3.414	406	910
	Dic	17.754	2.679	4.432	534	1.078
	2002 Ene	15.379	1.732	4.096	381	1.206
	Feb	15.118	1.668	4.356	389	1.250
Mendoza						
	2001 Feb	58.510	5.775	14.630	1.125	5.907
	Mar	67.594	5.410	18.573	1.285	6.769
	Abr	64.929	4.932	19.848	1.287	6.824
	May	58.438	4.265	18.106	1.197	6.434
	Jun	60.743	4.623	18.722	1.265	6.842
	Jul	62.718	4.933	18.645	1.333	6.968
	Ago	60.267	4.700	17.622	1.254	6.706
	Sep	56.777	4.309	16.634	1.179	6.366
	Oct	57.051	4.441	15.775	1.174	6.299
	Nov	54.594	4.517	15.962	1.117	5.258
	Dic	71.607	7.838	20.422	1.774	5.889
	2002 Ene	59.846	4.534	17.676	1.171	5.359
	Feb	59.085	4.408	18.274	1.176	5.705

Cuadro 3.2.3

Carnes	Verdulería y frutería	Alimentos preparados y rotisería	Artículos de limpieza y perfumería	Indumentaria, calzado y textiles	Electrónica y artículos para el hogar	Otros
miles de pesos						
7.986	3.098	1.228	12.599	2.318	4.509	8.188
8.903	3.308	1.368	13.954	3.431	5.187	10.073
9.027	3.055	1.310	12.579	3.261	5.713	8.052
8.301	2.652	1.196	11.435	2.951	5.067	7.208
8.623	2.681	1.212	11.977	2.968	5.674	7.760
8.328	2.708	1.238	11.969	2.905	5.862	8.328
7.680	2.767	1.125	11.622	2.401	4.986	8.402
7.775	2.738	1.128	11.738	2.275	5.043	7.254
7.667	2.762	1.080	11.857	2.317	5.587	7.598
7.256	2.724	1.024	11.548	1.976	4.838	6.977
8.906	3.057	1.135	13.143	2.302	5.973	9.105
7.223	2.593	913	12.477	1.791	5.496	7.555
6.911	2.327	907	12.352	2.109	4.780	7.329
2.709	1.338	573	2.663	888	175	1.299
3.040	1.429	629	2.969	1.056	230	1.624
2.909	1.410	611	2.867	955	204	1.378
2.906	1.376	583	2.733	908	212	1.383
2.957	1.419	600	2.792	916	247	1.414
3.003	1.448	611	2.797	913	240	1.523
2.924	1.443	585	2.724	827	149	1.558
2.720	1.348	543	2.652	770	118	1.392
2.726	1.394	557	2.748	818	127	1.467
2.753	1.430	550	2.821	778	86	1.380
3.389	1.802	717	3.434	1.065	128	1.656
2.695	1.401	568	2.893	750	101	1.315
2.281	1.180	514	2.885	723	87	1.145
2.001	879	673	1.975	523	415	2.495
2.167	981	688	2.236	610	425	2.697
2.055	879	655	1.971	614	363	2.571
1.956	795	563	1.821	636	404	2.345
2.064	773	602	1.907	628	420	2.532
1.954	751	661	1.871	591	387	2.599
1.845	783	566	1.773	362	312	2.477
1.629	603	448	1.697	320	363	2.048
1.539	596	405	1.676	357	523	2.224
1.393	551	330	1.642	349	401	2.173
1.648	666	311	2.177	587	641	3.001
1.317	584	305	2.305	326	883	2.244
1.223	558	321	2.213	372	663	2.105
8.920	1.696	925	11.115	1.860	2.123	4.434
9.447	1.818	969	12.039	2.673	2.419	6.192
9.202	1.890	860	10.730	2.123	2.351	4.882
8.601	1.733	776	8.884	2.003	2.267	4.172
8.990	1.770	815	9.122	1.959	2.298	4.337
8.982	1.820	796	10.171	1.963	2.518	4.589
8.537	1.873	750	10.163	1.707	1.912	5.043
8.557	1.748	735	9.827	1.525	1.861	4.036
8.231	1.802	772	10.007	1.764	2.530	4.256
8.068	1.837	645	10.536	1.205	1.700	3.749
9.705	1.981	715	12.465	2.050	3.016	5.752
7.993	1.528	539	12.067	1.509	2.710	4.760
8.042	1.327	500	11.704	1.400	2.118	4.431

(sigue)

Cuadro 3.2.3 (continuación)

	Período	Total	Bebidas	Almacén	Panadería	Lácteos	
				miles de pesos			
Neuquén							
	2001	Feb	20.807	1.935	5.432	485	2.026
		Mar	23.532	2.032	6.346	543	2.291
		Abr	22.777	1.953	6.498	561	2.337
		May	21.349	1.778	6.031	507	2.255
		Jun	24.515	2.131	6.964	588	2.680
		Jul	24.045	2.071	6.577	583	2.646
		Ago	22.863	1.983	6.266	561	2.499
		Sep	23.085	2.017	6.639	577	2.534
		Oct	22.400	1.961	6.183	535	2.393
		Nov	21.139	1.904	5.810	473	2.292
		Dic	25.863	3.129	6.813	729	2.580
	2002	Ene	21.748	1.988	5.849	581	2.313
		Feb	22.187	1.955	6.116	568	2.405
Santa Fe							
	2001	Feb	50.695	5.845	11.830	1.525	4.185
		Mar	58.304	6.408	14.086	1.727	4.783
		Abr	56.827	6.129	14.819	1.466	4.774
		May	50.668	5.258	13.225	1.631	4.465
		Jun	55.425	5.867	14.352	1.754	4.875
		Jul	55.866	5.790	14.621	1.722	4.891
		Ago	52.788	5.637	13.695	1.656	4.718
		Sep	51.428	5.523	13.373	1.650	4.623
		Oct	51.200	5.466	13.193	1.619	4.531
		Nov	49.578	5.640	12.745	973	4.305
		Dic	64.689	9.569	16.067	2.001	4.902
	2002	Ene	49.771	5.589	12.738	1.400	4.652
		Feb	52.226	5.418	13.980	1.451	4.865
Tucumán							
	2001	Feb	18.409	1.835	4.222	307	1.913
		Mar	21.566	1.997	5.030	361	2.219
		Abr	20.366	1.875	5.321	381	2.143
		May	18.510	1.632	4.839	357	1.965
		Jun	20.193	1.854	5.094	414	2.224
		Jul	21.096	1.885	5.275	448	2.253
		Ago	20.351	1.829	4.915	431	2.175
		Sep	19.768	1.805	4.785	421	2.126
		Oct	20.083	1.853	4.738	421	2.142
		Nov	19.135	1.752	4.723	400	1.994
		Dic	24.575	2.844	5.687	570	2.455
	2002	Ene	19.214	1.831	4.557	398	2.061
		Feb	19.043	1.654	4.792	386	2.098
Otras provincias del Norte²							
	2001	Feb	47.167	4.308	12.196	1.096	3.888
		Mar	52.910	4.600	13.968	1.208	4.374
		Abr	49.698	4.154	14.356	1.274	4.222
		May	45.822	3.662	12.695	1.216	4.122
		Jun	50.690	4.302	14.144	1.374	4.709
		Jul	54.022	4.471	14.780	1.426	4.927
		Ago	49.654	4.210	13.683	1.334	4.608
		Sep	48.459	4.159	13.453	1.334	4.815
		Oct	49.481	4.345	13.735	1.385	4.732
		Nov	45.558	4.064	12.639	1.287	4.268
		Dic	56.632	6.267	15.105	1.496	4.733
	2002	Ene	47.485	4.146	13.332	1.260	4.577
		Feb	45.023	3.795	13.532	1.179	4.508

Cuadro 3.2.3

Carnes	Verdulería y frutería	Alimentos preparados y rotisería	Artículos de limpieza y perfumería	Indumentaria, calzado y textiles	Electrónica y artículos para el hogar	Otros
miles de pesos						
2.237	1.054	666	2.911	1.135	401	2.525
2.512	1.085	765	3.221	1.409	517	2.811
2.435	1.089	764	3.038	1.339	506	2.257
2.274	1.098	743	2.807	1.247	462	2.147
2.618	1.313	840	3.266	1.322	484	2.309
2.562	1.279	838	3.172	1.359	490	2.468
2.572	1.265	809	2.993	1.121	408	2.386
2.603	1.319	769	3.173	1.016	334	2.104
2.574	1.262	739	3.121	1.060	437	2.135
2.301	1.249	698	3.014	990	316	2.092
2.559	1.487	772	3.392	1.272	496	2.634
2.169	1.175	668	3.210	1.008	474	2.313
2.134	1.113	661	3.222	1.079	435	2.499
5.542	2.797	1.576	6.795	1.710	2.016	6.874
6.356	3.042	1.499	7.922	2.201	2.351	7.929
6.003	2.905	1.423	7.378	2.169	2.129	7.632
5.620	2.648	1.246	6.667	1.999	1.595	6.314
5.818	2.712	1.310	7.034	2.220	2.144	7.339
5.529	2.693	1.335	7.068	2.236	2.300	7.681
5.395	2.687	1.220	6.854	1.601	1.788	7.537
5.559	2.437	1.202	6.900	1.397	1.952	6.812
5.317	2.430	1.115	6.770	1.562	2.443	6.754
5.281	2.363	1.214	6.776	1.428	1.924	6.929
6.463	2.822	1.431	7.781	1.981	2.389	9.283
5.057	2.193	971	6.682	1.494	2.722	6.273
5.120	2.348	1.226	8.082	1.405	2.114	6.217
1.629	387	323	3.505	693	1.234	2.361
1.862	448	344	3.971	948	1.490	2.896
1.904	385	312	3.536	1.003	1.327	2.179
1.869	356	297	3.254	907	1.043	1.991
2.019	368	336	3.472	962	1.203	2.247
2.078	362	377	3.615	989	1.379	2.435
1.890	375	380	3.690	896	1.188	2.582
1.846	355	365	3.628	863	1.177	2.397
1.843	356	379	3.821	872	1.211	2.447
1.684	349	348	3.589	839	1.145	2.312
2.127	419	516	4.297	1.141	1.483	3.036
1.507	326	315	3.751	835	1.216	2.417
1.417	299	317	3.767	823	1.174	2.316
5.576	1.212	1.522	8.169	1.514	1.641	6.045
6.174	1.366	1.520	8.912	1.897	1.978	6.913
6.139	1.265	1.401	8.023	1.801	1.500	5.563
6.076	1.139	1.278	7.326	1.770	1.287	5.251
6.584	1.191	1.478	7.429	2.075	1.661	5.743
6.691	1.270	1.612	8.107	2.068	2.186	6.484
6.093	1.282	1.494	7.671	1.439	1.567	6.273
5.884	1.232	1.387	7.534	1.347	1.488	5.826
5.984	1.184	1.337	7.798	1.381	1.697	5.903
5.527	1.143	1.245	7.356	1.277	1.489	5.563
6.283	1.397	1.523	8.499	1.958	1.885	7.486
4.852	1.163	1.234	7.907	1.160	1.586	6.268
4.231	1.000	1.179	7.388	1.134	1.494	5.583

(sigue)

Cuadro 3.2.3 (conclusión)

Período	Total	Bebidas	Almacén	Panadería	Lácteos
miles de pesos					
Otras provincias del Centro y del Oeste³					
2001 Feb	21.376	2.164	5.469	378	2.023
Mar	24.843	2.114	6.621	460	2.276
Abr	24.450	2.005	7.277	476	2.360
May	22.016	1.724	6.293	437	2.215
Jun	23.179	1.903	6.606	482	2.397
Jul	26.499	2.165	7.617	550	2.712
Ago	24.897	1.947	6.997	494	2.495
Sep	23.294	1.904	6.494	483	2.403
Oct	23.788	1.948	6.316	475	2.348
Nov	22.782	2.020	6.229	444	2.313
Dic	28.260	3.336	7.394	631	2.524
2002 Ene	24.511	2.011	6.983	472	2.430
Feb	24.111	1.822	7.505	447	2.511
Otras provincias del Sur⁴					
2001 Feb	36.226	3.672	9.231	844	5.846
Mar	41.995	4.112	10.805	966	6.744
Abr	40.484	3.955	10.693	943	6.533
May	38.334	3.719	9.923	891	6.213
Jun	40.281	3.950	10.414	944	6.546
Jul	40.269	3.917	10.341	929	6.450
Ago	39.652	3.870	10.262	923	6.429
Sep	37.848	3.743	9.935	872	6.170
Oct	37.944	3.701	9.821	879	6.127
Nov	36.443	3.645	9.493	837	5.947
Dic	44.727	4.968	11.386	1.026	7.323
2002 Ene	35.278	3.591	9.352	821	5.822
Feb	37.158	3.841	10.445	830	6.149

Cuadro 3.2.3

Carnes	Verdulería y frutería	Alimentos preparados y rotisería	Artículos de limpieza y perfumería	Indumentaria, calzado y textiles	Electrónica y artículos para el hogar	Otros
miles de pesos						
3.070	661	323	3.817	576	919	1.976
3.424	727	346	4.335	907	1.048	2.585
3.384	703	314	4.109	841	931	2.050
3.257	649	274	3.690	675	774	2.028
3.396	653	288	3.824	698	828	2.104
3.927	776	340	4.027	751	1.142	2.492
3.538	815	301	3.927	634	1.016	2.733
3.432	766	284	3.767	569	892	2.300
3.348	769	289	3.938	639	1.256	2.462
3.131	784	258	4.036	503	910	2.200
3.580	873	425	4.473	681	1.306	3.053
2.999	723	268	4.567	446	1.065	2.518
2.595	607	222	4.922	419	937	2.124
4.112	2.455	940	4.973	1.812	218	2.123
4.791	2.777	1.066	5.696	2.103	323	2.612
4.611	2.716	1.035	5.441	1.970	307	2.280
4.472	2.601	966	5.095	1.889	303	2.262
4.608	2.715	1.022	5.389	1.957	346	2.390
4.901	2.688	1.011	5.288	1.927	366	2.451
4.541	2.735	1.004	5.294	1.812	209	2.573
4.303	2.586	958	5.134	1.691	168	2.288
4.285	2.586	960	5.159	1.737	249	2.440
3.984	2.493	919	5.076	1.602	159	2.288
4.706	3.052	1.152	6.100	2.090	127	2.797
3.870	2.352	890	5.011	1.422	42	2.105
3.734	2.305	905	5.300	1.483	25	2.141

¹ Comprende los siguientes partidos de la provincia de Buenos Aires: Almirante Brown, Avellaneda, Berazategui, Esteban Echeverría, Ezeiza, Florencio Varela, General San Martín, Hurlingham, Ituzaingó, José C. Paz, La Matanza, Lanús, Lomas de Zamora, Malvinas Argentinas, Merlo, Moreno, Morón, Quilmes, San Fernando, San Isidro, San Miguel, Tigre, Tres de Febrero y Vicente López.

² Comprende las provincias de Corrientes, Chaco, Formosa, Jujuy, Misiones, Salta y Santiago del Estero.

³ Comprende las provincias de Catamarca, La Rioja, San Juan y San Luis.

⁴ Comprende las provincias de La Pampa, Río Negro, Santa Cruz y Tierra del Fuego.

Sector Externo

Comercio Exterior

1.1	Exportaciones argentinas. Año 2001 Series original, desestacionalizada y tendencia suavizada	87
1.2	Importaciones argentinas. Año 2001 Series original, desestacionalizada y tendencia suavizada	87
1.3	Balanza comercial argentina	88
1.4.1	Distribución porcentual de la exportación por secciones del Sistema Armonizado	89
1.4.2	Distribución porcentual de la importación por secciones del Sistema Armonizado	89
1.5	Exportación, importación y saldo de la balanza comercial argentina por secciones y capítulos del Sistema Armonizado	90
1.6	Exportación, importación y saldo de la balanza comercial argentina por continentes y países	93
1.7.1	Distribución porcentual de la exportación por Grandes Rubros	95
1.7.2	Exportación mensual por Grandes Rubros	95
1.7.3	Exportación por Grandes Rubros	96
1.8.1	Distribución porcentual de la importación por Uso Económico	97
1.8.2	Importación mensual por Uso Económico	97
1.9.1	Balanza comercial argentina con los países del MERCOSUR	99
1.9.2	Exportación e importación con el MERCOSUR por principales secciones del Sistema Armonizado	101
1.9.3	Exportación a los países del MERCOSUR por Grandes Rubros	103
1.9.4	Importación desde los países del MERCOSUR por Uso Económico	105
1.10.1	Balanza comercial argentina con los países del NAFTA	106
1.10.2	Exportación e importación con el NAFTA por principales secciones del Sistema Armonizado	108
1.10.3	Exportación a los países del NAFTA por Grandes Rubros	110
1.10.4	Importación desde los países del NAFTA por Uso Económico	112
1.11.1	Balanza comercial argentina con los países de la Unión Europea	113
1.11.2	Exportación e importación con los países de la Unión Europea por principales secciones del Sistema Armonizado	116
1.11.3	Exportación a los países de la Unión Europea por Grandes Rubros	119
1.11.4	Importación desde los países de la Unión Europea por Uso Económico	122
	Secciones y capítulos de la Nomenclatura Común del MERCOSUR	123

Cuentas Internacionales

2.1	Estimación de la Posición de Inversión Internacional. Resumen por concepto	126
2.2	Estimación del balance de pagos. Cuadro resumen	127

El INDEC elabora las estadísticas del comercio exterior principalmente sobre la base de los registros aduaneros de exportación e importación.

Actualmente, todas las aduanas del país registran sus operaciones a través del Sistema Informático María (SIM). Adicionalmente, desde 1995, se incorporaron fuentes complementarias de información dado que existen operaciones de exportación e importación que no generan documento aduanero y sí deben consignarse en las estadísticas de comercio exterior. Son los casos de la energía eléctrica intercambiada por entes binacionales como Salto Grande y Yacretá y el aprovisionamiento de combustible y comestibles para uso de aeronaves y buques argentinos en el exterior, así como de los extranjeros en el país.

Los bienes exportados e importados se clasifican, a partir del año 1995, según la Nomenclatura Común del Mercosur (NCM) basada en el Sistema Armonizado (SA), clasificación adoptada por la mayoría de los países del mundo. Este sistema agrupa los bienes en 21 secciones y 97 capítulos. Las secciones y los capítulos del Sistema Armonizado coinciden con los de la NCM. El INDEC utiliza también la Clasificación Uniforme de Comercio Internacional (CUCI) y las Grandes Categorías Económicas (GCE). Para las importaciones se aplica además, una agrupación de éstas por Uso Económico y para las exportaciones una clasificación nacional en Grandes Rubros.

Las exportaciones se publican a valores FOB (libre a bordo) y las importaciones a valores CIF (costo, seguro y flete), si bien en este caso también están disponibles los datos a valores FOB. Los países copartícipes se denominan de "destino" para las exportaciones y de "origen" para las importaciones.

Para ampliar conceptos, definiciones y clasificaciones, así como para mayor detalle sobre la información aquí presentada, puede consultarse el Anuario de Comercio Exterior Argentino o el banco de datos dbINDEC.

A partir del mes de julio de 2000, la información correspondiente a los países del Mercosur incluye las zonas francas de Uruguay y Brasil.

Desde enero de 2001, el INDEC ha introducido un cambio metodológico en el registro de las estadísticas de comercio exterior, en respuesta a las recomendaciones internacionales en la materia, a los efectos de contribuir a la armonización de las estadísticas económicas y a mejorar su comparabilidad internacional.

El cambio metodológico afecta exclusivamente el registro de las operaciones que se cursan a través de las zonas francas. Con el anterior sistema de registro especial, vigente hasta el año 2000, las importaciones incluían las mercaderías que pasaban desde las zonas francas al territorio aduanero. Con el actual sistema, las mercaderías se registran cuando ingresan desde el exterior a las zonas francas. Del mismo modo se consideraba como exportación la salida de mercadería del territorio aduanero a la zona franca. Ahora se registra la exportación cuando la mercadería abandona la zona franca con destino al exterior.

Esta decisión comprende las estadísticas de comercio exterior desde el año 1997, momento en el que comenzaron a operar las zonas francas en el país. Por esta razón y de acuerdo con lo anunciado oportunamente, el INDEC informó en la publicación del anuario "Comercio Exterior Argentino" del año 2000, el ajuste correspondiente al comercio exterior del período 1997-1999.

A partir del mes de septiembre de 2001 se realiza el ajuste por el método directo de las series de exportaciones e importaciones utilizando la versión 2000 del programa X11-ARIMA. También se elabora la tendencia de dichas series, las cuales surgen de eliminar de la serie original, además de las fluctuaciones estacionales, las alteraciones de carácter no estacional (huelgas, efectos climáticos inesperados, etc.). Al eliminar estos factores, el indicador refleja la tendencia histórica y presente de la serie.

En virtud de la resolución 281/98 los exportadores de minerales tienen opción de modificar el valor de sus transacciones dentro de los 6 meses de la fecha de embarque, en virtud de variaciones en la cantidad y en la ley del mineral constatadas a su arribo a destino. El INDEC ha comenzado a estimar dicha variación en el cálculo de la exportación mensual a los efectos de evitar los ajustes bruscos que suelen perturbar a los usuarios de las cifras de comercio exterior. A tal efecto, para la estimación de las exportaciones totales de enero, febrero y marzo de 2002, se ha procedido a ajustar la cifra de exportación de minerales aplicando la misma variación porcentual registrada en las operaciones cumplidas en el período marzo- agosto de 2001.

Para mayor información de estos nuevos indicadores, ver Nota Metodológica en el Anexo de la información de prensa del Intercambio Comercial Argentino publicado el 8 de noviembre de 2001.

Nota: los totales por suma pueden no coincidir por redondeos en las cifras parciales.
Las fechas de difusión de la información que se presenta en este capítulo, correspondientes a los próximos meses, se encuentran disponibles en INTERNET <http://www.indec.gov.ar/servicio/calenet.htm>

Cuadro 1.1 Exportaciones argentinas
Serie original, desestacionalizada y tendencia suavizada con variaciones mensuales y anuales

Período	Serie original	Variación %		Serie desestacionalizada	Variación %		Tendencia suavizada	Variación %
	Millones de dólares	mensual	anual	Millones de dólares	mensual	anual	Millones de dólares	mensual
2001 Mar	2017,7	9,7	-6,8	2105,5	-6,4	-1,7	2250,7	-0,2
Abr	2389,2	18,4	2,7	2197,4	4,4	-0,7	2247,8	-0,1
May	2565,5	7,4	-1,4	2226,9	1,3	3,7	2247,4	--
Jun	2544,2	-0,8	6,6	2270,1	1,9	5,4	2248,5	--
Jul	2350,8	-7,6	-0,7	2258,2	-0,5	-0,8	2248,4	--
Ago	2518,1	7,1	13,2	2265,1	0,3	9,9	2244,7	-0,2
Sep	2198,5	-12,7	1,9	2286,1	0,9	5,7	2236,3	-0,4
Oct	2077,5	-5,5	--	2125,0	-7,0	-4,1	2224,4	-0,5
Nov	2106,3	1,4	-2,2	2231,2	5,0	-0,8	2211,7	-0,6
Dic	1963,7	-6,8	-17,8	2061,8	-7,6	-17,5	2202,6	-0,4
2002 Ene	1823,0	-7,2	-10,6	2172,9	5,4	-6,9	2199,6	-0,1
Feb	1822,0	-0,1	-1,0	2225,1	2,4	-1,1	2201,4	0,1
Mar	2075,0	13,9	2,8	2211,0	-0,6	5,0	2205,6	0,2

Cuadro 1.2 Importaciones argentinas
Serie original, desestacionalizada y tendencia suavizada con variaciones mensuales y anuales

Período	Serie original	Variación %		Serie desestacionalizada	Variación %		Tendencia suavizada	Variación %
	Millones de dólares	mensual	anual	Millones de dólares	mensual	anual	Millones de dólares	mensual
2001 Mar	2.035,0	16,0	-3,8	2.103,9	-1,5	-2,2	2.082,8	-1,2
Abr	1.918,0	-5,7	0,7	2.073,6	-1,4	-0,4	2.031,6	-2,5
May	2.081,9	8,5	-6,0	1.974,7	-4,8	-6,7	1.954,5	-3,8
Jun	1.777,3	-14,6	-18,4	1.691,4	-14,3	-19,5	1.854,3	-5,1
Jul	1.769,3	-0,5	-19,6	1.638,5	-3,1	-21,0	1.734,7	-6,4
Ago	1.822,3	3,0	-21,4	1.583,5	-3,4	-21,7	1.601,2	-7,7
Sep	1.431,9	-21,4	-31,3	1.427,2	-9,9	-29,5	1.459,4	-8,9
Oct	1.511,8	5,6	-31,7	1.333,3	-6,6	-35,7	1.315,4	-9,9
Nov	1.333,8	-11,8	-38,9	1.251,7	-6,1	-38,4	1.176,2	-10,6
Dic	931,9	-30,1	-54,9	1.004,1	-19,8	-55,7	1.048,4	-10,9
2002 Ene	852,7	-8,5	-56,4	917,0	-8,7	-56,4	937,8	-10,5
Feb	627,1	-26,5	-64,2	758,4	-17,3	-64,5	849,4	-9,4
Mar	592,2	-5,6	-70,9	714,8	-5,7	-66,0	786,4	-7,4

Cuadro 1.3 Balanza comercial argentina

Periodo	Exportación			Importación			Saldo	
	2001*	2002 ^e	Variación % respecto a igual período del año anterior	2001*	2002 ^e	Variación % respecto a igual período del año anterior	2001*	2002 ^e
	Millones de dólares			Millones de dólares			Millones de dólares	
Total anual	26.610,1	///	///	20.321,1	///	///	6.288,9	///
Ene	2.038,7	1.823,0	- 10,6	1.954,1	852,7	- 56,4	84,6	970,3
Feb	1.839,9	1.822,0	- 1,0	1.753,5	627,1	- 64,2	86,0	1.194,9
Mar	2.017,7	2.075,0	2,8	2.035,0	592,2	- 70,9	- 17,3	1.482,8
Total 3 meses	5.896,2	5.720,0	- 3,0	5.742,9	2.072,1	- 63,9	153,3	3.647,9
Abr	2.389,2			1.918,0			471,2	
May	2.565,5			2.081,9			483,7	
Jun	2.544,2			1.777,3			766,8	
Jul	2.350,8			1.769,3			581,4	
Ago	2.518,1			1.822,3			695,8	
Sep	2.198,5			1.431,9			766,6	
Oct	2.077,5			1.511,8			565,7	
Nov	2.106,3			1.333,8			772,5	
Dic	1.963,7			931,9			1.031,8	

Nota: Las cifras de marzo de 2002 deben considerarse como una estimación preliminar en razón de haberse efectuado con un 10% de documentación faltante, que en muchos casos corresponde a operaciones que aún no han sido confirmadas por la Dirección General de Aduana por los operadores, ya que éstas se encuentran dentro del plazo permitido por la legislación.

Evolución de la balanza comercial argentina

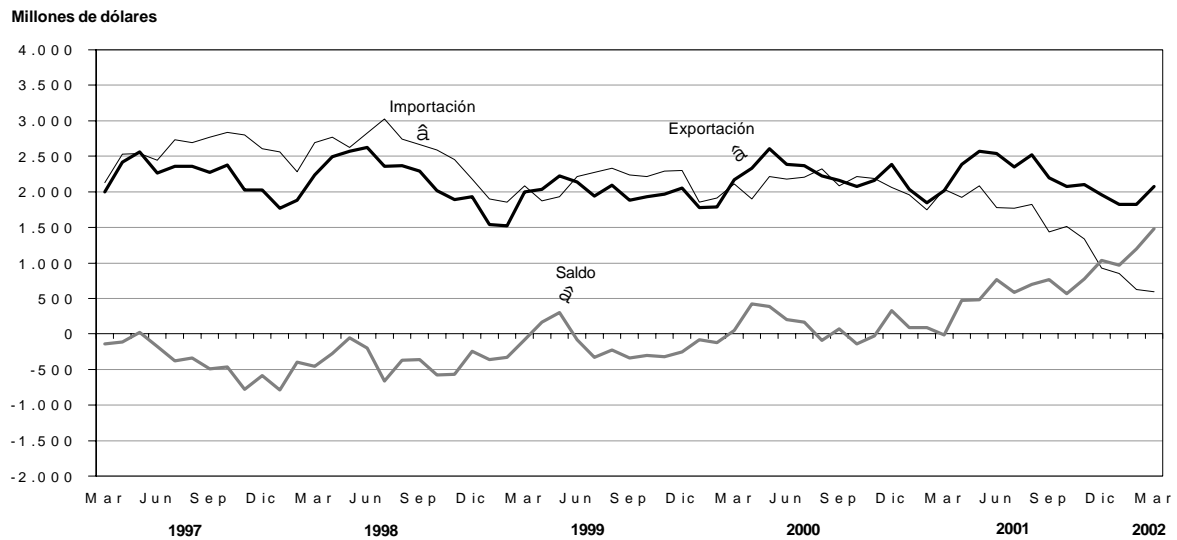

**Cuadro 1.4.1 Distribución porcentual
de la exportación por secciones del Sistema Armonizado**

Sección	Año 2001*	Ene-Mar 2002°
Total	100	100
I Animales vivos y productos del reino animal	6	6
II Productos del reino vegetal	19	20
III Grasas y aceites	6	6
IV Productos alimenticios, bebidas y tabaco	14	13
V Productos minerales	19	18
VI Productos de industrias químicas y conexas	6	6
VII Plástico, caucho y sus manufacturas	3	4
VIII Pieles, cueros y sus manufacturas (excepto calzado)	3	3
IX Madera, carbón vegetal, corcho y sus manufacturas, cestería	--	--
X Pasta de madera, papel, cartón	1	2
XI Materias textiles y sus manufacturas	2	2
XII Calzado, paraguas, flores artificiales y otros	--	--
XIII Manufacturas de piedra, yeso, cemento, amianto, mica, cerámica y vidrio	--	--
XIV Perlas finas, piedras y metales preciosos, monedas y otros	--	1
XV Metales comunes y sus manufacturas	6	6
XVI Máquinas, aparatos y material eléctrico; sus partes	4	4
XVII Material de transporte	8	7
XVIII Instrumentos de óptica, precisión, médico- quirúrgico, relojería y música	--	--
XIX Armas, municiones y sus partes	-	--
XX Mercancías y productos diversos	1	1
XXI Objetos de arte, antigüedades	--	--
Transacciones especiales	1	1

**Cuadro 1.4.2 Distribución porcentual
de la importación por secciones del Sistema Armonizado**

Sección	Año 2001*	Ene-Mar 2002°
Total	100	100
I Animales vivos y productos del reino animal	1	1
II Productos del reino vegetal	2	2
III Grasas y aceites	--	--
IV Productos alimenticios, bebidas y tabaco	3	3
V Productos minerales	5	7
VI Productos de industrias químicas y conexas	18	25
VII Plástico, caucho y sus manufacturas	7	8
VIII Pieles, cueros y sus manufacturas (excepto calzado)	--	--
IX Madera, carbón vegetal, corcho y sus manufacturas, cestería	1	--
X Pasta de madera, papel, cartón	5	5
XI Materias textiles y sus manufacturas	4	3
XII Calzado, paraguas, flores artificiales y otros	1	1
XIII Manufacturas de piedra, yeso, cemento, amianto, mica, cerámica y vidrio	1	1
XIV Perlas finas, piedras y metales preciosos, monedas y otros	--	--
XV Metales comunes y sus manufacturas	6	7
XVI Máquinas, aparatos y material eléctrico; sus partes	31	23
XVII Material de transporte	10	9
XVIII Instrumentos de óptica, precisión, médico- quirúrgico, relojería y música	3	3
XIX Armas, municiones y sus partes	--	--
XX Mercancías y productos diversos	2	2
XXI Objetos de arte, antigüedades	--	--
Transacciones especiales	--	--

**Cuadro 1.5. Exportación, importación y saldo
de la balanza comercial argentina por secciones y capítulos del Sistema Armonizado**

Sección	Capítulo	Exportación			Importación			Saldo
		Año 2001*	Ene-Mar 2002°	Variación % respecto a igual período del año anterior	Año 2001*	Ene-Mar 2002°	Variación % respecto a igual período del año anterior	Ene-Mar 2002°
		Miles de dólares	Miles de dólares		Miles de dólares	Miles de dólares		Miles de dólares
Total		26.610.056	5.720.001	- 3,0	20.321.134	2.072.063	- 63,9	3.647.938
I		1.544.381	327.745	- 20,1	218.343	16.937	- 69,5	310.808
	1	17.461	2.490	- 64,1	9.444	351	- 87,6	2.139
	2	221.601	55.289	- 54,2	130.597	7.668	- 78,5	47.621
	3	934.730	160.064	- 11,8	21.711	1.803	- 67,0	158.261
	4	355.560	106.612	8,7	39.189	4.737	- 39,1	101.875
	5	15.028	3.290	14,3	17.401	2.377	- 35,9	913
II		4.827.242	1.138.850	- 2,4	391.339	40.532	- 63,0	1.098.318
	6	1.407	95	- 4,0	11.660	290	- 85,0	- 195
	7	234.092	52.895	- 18,4	29.040	1.133	- 74,3	51.762
	8	536.263	157.613	- 9,1	145.389	14.072	- 63,8	143.541
	9	66.909	18.104	1,6	43.469	4.745	- 52,4	13.359
	10	2.442.077	831.286	--	11.629	462	- 84,6	830.824
	11	144.757	32.091	- 14,6	13.795	1.046	- 75,7	31.045
	12	1.398.665	45.676	6,4	105.752	13.643	- 64,2	32.033
	13	1.348	110	- 58,2	28.079	4.406	- 44,1	- 4.296
	14	1.723	981	///	2.526	736	- 36,7	245
III		1.632.484	365.559	49,9	34.520	3.448	- 64,7	362.111
	15	1.632.484	365.559	49,9	34.520	3.448	- 64,7	362.111
IV		3.813.041	719.040	16,7	629.471	68.066	- 62,4	650.974
	16	150.067	33.596	- 16,0	77.329	7.082	- 75,1	26.514
	17	119.359	24.273	4,4	38.310	5.400	- 45,6	18.873
	18	84.033	16.664	- 12,6	76.110	11.676	- 40,6	4.988
	19	61.178	10.599	- 20,2	45.476	4.263	- 56,3	6.336
	20	323.387	65.325	10,8	107.649	8.610	- 73,4	56.715
	21	69.503	12.435	- 26,5	170.697	16.336	- 69,3	- 3.901
	22	209.123	36.724	- 26,5	52.633	3.621	- 65,5	33.103
	23	2.626.593	505.210	36,4	36.749	3.576	- 63,0	501.634
	24	169.800	14.216	- 41,7	24.519	7.501	2,3	6.715
V		4.971.513	1.036.076	- 7,2	1.005.447	143.203	- 48,6	892.873
	25	32.213	7.445	- 12,8	47.391	4.209	- 72,0	3.236
	26	407.475	110.061	46,9	160.184	33.757	- 28,5	76.304
	27	4.531.826	918.570	- 11,1	797.872	105.238	- 51,4	813.332
VI		1.552.032	360.060	- 6,7	3.617.466	508.122	- 47,1	- 148.062
	28	161.615	33.278	- 28,4	289.691	59.449	- 29,5	- 26.171
	29	275.529	55.783	- 18,8	1.322.474	184.737	- 49,8	- 128.954
	30	311.365	74.426	3,1	638.569	110.938	- 35,7	- 36.512
	31	32.812	12.605	- 21,6	187.704	1.023	- 95,9	11.582
	32	128.961	27.952	- 16,4	229.589	33.015	- 55,5	- 5.063
	33	202.788	53.189	2,1	154.817	20.554	- 44,7	32.635
	34	64.284	17.410	10,4	159.430	22.099	- 46,3	- 4.689
	35	84.150	19.610	- 2,3	62.033	9.570	- 48,6	10.040
	36	5.365	811	- 38,7	10.978	999	- 57,1	- 188
	37	56.094	12.928	1,4	119.330	14.065	- 54,7	- 1.137
	38	229.069	52.069	11,0	442.851	51.673	- 51,2	396
VII		777.521	202.847	17,9	1.394.441	158.041	- 61,3	44.806
	39	626.723	161.753	20,0	1.035.949	121.437	- 60,6	40.316
	40	150.798	41.094	10,2	358.491	36.604	- 63,3	4.490

(sigue)

Cuadro 1.5 (continuación)

Sección	Capi- tulo	Exportación			Importación			Saldo
		Año 2001*	Ene-Mar 2002 ^e	Variación % respecto a igual período del año anterior	Año 2001*	Ene-Mar 2002 ^e	Variación % respecto a igual período del año anterior	Ene-Mar 2002 ^e
		Miles de dólares	Miles de dólares		Miles de dólares	Miles de dólares		Miles de dólares
VIII		897.347	179.788	- 19,1	81.672	9.678	- 61,7	170.110
	41	802.478	159.037	- 21,8	26.155	3.951	- 47,9	155.086
	42	51.106	10.937	- 9,9	50.905	5.577	- 67,0	5.360
	43	43.763	9.814	42,6	4.613	150	- 81,2	9.664
IX		77.518	24.165	30,1	118.841	9.113	- 73,6	15.052
	44	76.001	23.086	25,4	91.618	6.543	- 77,7	16.543
	45	1.497	1.073	558,3	24.852	2.391	- 47,4	- 1.318
	46	20	6	- 25,0	2.370	179	- 65,1	- 173
X		360.007	84.830	- 10,5	923.902	105.634	- 61,8	- 20.804
	47	103.245	27.465	- 8,3	60.121	7.879	- 57,0	19.586
	48	174.552	44.247	0,7	681.302	78.386	- 61,2	- 34.139
	49	82.210	13.118	- 37,2	182.479	19.369	- 65,4	- 6.251
XI		470.145	107.553	- 3,1	814.127	60.453	- 74,4	47.100
	50	7	-	-	1.237	22	- 95,0	- 22
	51	132.552	42.990	13,5	9.933	904	- 78,0	42.086
	52	95.991	15.631	7,5	73.831	2.287	- 87,5	13.344
	53	21	-	-	5.880	141	- 79,8	- 141
	54	111.998	21.377	- 20,9	104.672	7.236	- 78,0	14.141
	55	15.758	3.654	- 30,5	115.340	9.071	- 71,7	- 5.417
	56	26.217	6.870	20,1	37.067	4.608	- 55,2	2.262
	57	1.689	340	- 36,4	17.937	651	- 86,9	- 311
	58	3.375	401	- 44,4	16.503	2.558	- 54,3	- 2.157
	59	34.748	8.924	4,8	40.783	5.645	- 52,0	3.279
	60	6.489	1.137	- 38,1	44.142	3.453	- 79,4	- 2.316
	61	15.046	2.170	- 35,0	112.868	9.006	- 75,1	- 6.836
	62	16.751	2.010	- 37,5	147.814	10.785	- 73,9	- 8.775
	63	9.502	2.049	- 16,7	86.119	4.086	- 80,2	- 2.037
XII		18.526	1.782	- 73,4	208.259	11.392	- 72,8	- 9.610
	64	17.693	1.599	- 75,4	193.569	10.542	- 73,0	- 8.943
	65	437	102	41,7	6.468	392	- 74,2	- 290
	66	159	63	-	4.725	211	- 67,3	- 148
	67	237	18	- 72,7	3.498	247	- 58,6	- 229
XIII		90.912	22.861	0,9	230.412	20.590	- 67,0	2.271
	68	25.988	6.545	12,1	51.939	4.486	- 71,0	2.059
	69	35.468	10.470	18,5	76.248	6.631	- 68,1	3.839
	70	29.457	5.846	- 26,8	102.225	9.473	- 63,9	- 3.627
XIV		106.173	29.158	15,0	33.472	2.647	- 81,5	26.511
	71	106.173	29.158	15,0	33.472	2.647	- 81,5	26.511
XV		1.437.497	352.813	8,3	1.305.522	136.745	- 64,5	216.068
	72	409.279	106.069	-	323.116	28.839	- 69,7	77.230
	73	567.591	130.840	9,3	423.697	54.050	- 56,4	76.790
	74	30.186	3.659	- 61,3	98.433	3.948	- 87,1	- 289
	75	203	15	- 65,1	7.901	631	- 63,8	- 616
	76	348.277	88.446	12,3	173.184	16.442	- 67,8	72.004
	77 ¹	///	///	///	///	///	///	///
	78	9.768	3.462	11,3	1.412	50	- 90,3	3.412
	79	6.708	4.595	804,5	4.511	1.082	- 41,5	3.513
	80	7	-	- 100,0	5.019	655	- 53,2	- 655
	81	543	254	217,5	9.117	1.211	- 56,0	- 957
	82	39.805	10.496	143,1	166.691	18.206	- 63,4	- 7.710
	83	25.129	4.976	20,8	92.442	11.630	- 56,5	- 6.654

(sigue)

Cuadro 1.5 (conclusión)

Sección	Capi- tulo	Exportación			Importación			Saldo
		Año 2001*	Ene-Mar 2002 ^o	Variación % respecto a igual período del año anterior	Año 2001*	Ene-Mar 2002 ^o	Variación % respecto a igual período del año anterior	Ene-Mar 2002 ^o
		Miles de dólares	Miles de dólares		Miles de dólares	Miles de dólares		Miles de dólares
XVI		1.122.916	217.045	- 16,0	6.083.516	481.363	- 72,3	- 264.318
	84	795.117	149.118	- 20,0	3.521.814	322.692	- 64,9	- 173.574
	85	327.799	67.927	- 5,6	2.561.702	158.670	- 80,6	- 90.743
XVII		2.212.059	400.581	- 23,8	2.123.136	195.623	- 67,9	204.958
	86	4.342	670	- 22,6	19.527	379	- 96,1	291
	87	1.976.102	344.997	- 27,8	1.877.058	148.650	- 72,9	196.347
	88	192.713	48.339	16,2	190.889	33.266	- 25,4	15.073
	89	38.902	6.575	25,5	35.662	13.327	74,5	- 6.752
XVIII		118.781	19.721	- 36,2	620.205	55.016	- 69,9	- 35.295
	90	113.104	19.018	- 35,3	577.295	52.163	- 69,6	- 33.145
	91	4.795	570	- 55,6	31.427	2.315	- 69,7	- 1.745
	92	882	133	- 38,7	11.482	538	- 82,7	- 405
XIX		6.373	2.158	26,0	11.038	784	- 76,9	1.374
	93	6.373	2.158	26,0	11.038	784	- 76,9	1.374
XX		251.446	65.972	16,9	422.556	36.000	- 65,0	29.972
	94	232.686	62.896	21,9	180.619	13.408	- 71,1	49.488
	95	12.016	1.412	- 48,8	166.556	12.130	- 60,3	- 10.718
	96	6.744	1.663	- 19,9	75.381	10.462	- 59,7	- 8.799
XXI		2.463	271	- 62,5	3.056	231	- 21,7	40
	97	2.463	271	- 62,5	3.056	231	- 21,7	40
Transacciones especiales		319.679	61.126	- 27,7	50.393	8.445	- 70,2	52.681
Aprovisionamiento de combustibles		249.524	50.919	- 48,7	43.644	6.648	- 72,7	44.271
Otros aprovisionamientos		55.265	8.164	- 21,4	7.489	1.796	- 54,0	6.368
Simplificadas		14.890	2.043	- 46,8	25	1	- 85,7	2.042

¹Capítulo reservado para futura utilización en el Sistema Armonizado.

**Cuadro 1.6 Exportación, importación y saldo
de la balanza comercial argentina por continentes y países**

Continentes y países	Exportación		Importación		Saldo	
	Año 2001*	Ene-Mar 2002°	Año 2001*	Ene-Mar 2002°	Año 2001*	Ene-Mar 2002°
miles de dólares						
Total general	26.610.056	5.720.001	20.321.134	2.072.063	6.288.923	3.647.938
Total de América	15.436.277	3.283.339	11.140.815	1.121.189	4.295.462	2.162.151
Bolivia	265.259	61.287	20.575	7.364	244.685	53.923
Brasil	6.205.589	1.276.867	5.230.240	490.694	975.349	786.173
Canadá	223.650	45.255	201.526	20.164	22.125	25.091
Colombia	186.445	54.837	49.884	4.565	136.561	50.272
Cuba	48.765	5.507	3.327	235	45.438	5.272
Chile	2.851.205	599.479	505.724	44.760	2.345.481	554.719
Ecuador	103.055	38.122	116.744	11.070	- 13.689	27.052
Estados Unidos	2.840.397	625.147	3.736.946	398.341	- 896.549	226.806
México	484.272	121.354	437.389	41.857	46.883	79.497
Paraguay	498.778	92.876	302.804	56.297	195.975	36.579
Perú	393.954	101.883	21.336	3.111	372.619	98.772
Puerto Rico	59.733	21.382	44.261	4.513	15.472	16.869
República Dominicana	61.739	4.714	964	31	60.775	4.683
Uruguay	724.717	159.784	327.508	29.540	397.209	130.244
Venezuela	234.487	33.560	25.441	1.656	209.046	31.904
Demás países	254.232	41.285	116.148	6.991	138.083	34.294
Total de Europa	4.959.710	1.252.324	5.368.488	597.817	- 408.778	654.508
Austria	4.390	2.708	81.374	9.632	- 76.984	- 6.923
Bélgica	291.429	67.201	168.331	18.073	123.098	49.128
Bulgaria	5.649	2.028	3.371	316	2.278	1.712
Dinamarca	228.116	36.409	78.913	17.697	149.202	18.712
Eslovaquia	171	-	20.661	641	- 20.490	- 641
España	1.099.203	276.621	712.216	79.849	386.987	196.773
Finlandia	54.231	12.372	80.734	8.714	- 26.503	3.658
Francia	257.987	78.508	736.341	63.686	- 478.355	14.822
Grecia	66.137	8.284	9.008	802	57.129	7.481
Hungría	8.505	2.527	22.153	1.656	- 13.648	871
Irlanda	23.566	814	78.531	6.064	- 54.965	- 5.249
Italia	851.962	178.131	838.668	91.219	13.294	86.912
Letonia	2.861	464	6.733	1	- 3.872	463
Lituania	4.320	1.562	118	19	4.202	1.543
Noruega	16.935	2.601	21.644	1.394	- 4.708	1.207
Países Bajos	798.559	254.672	131.497	20.006	667.062	234.666
Polonia	32.537	6.664	28.152	2.264	4.385	4.400
Portugal	134.684	26.447	41.795	4.443	92.889	22.004
Reino Unido	292.023	81.753	407.336	50.579	- 115.312	31.175
República Checa	2.848	1.057	16.549	2.329	- 13.701	- 1.272
República Federal de Alemania	463.769	134.694	1.051.948	130.175	- 588.178	4.519
Rumania	12.625	2.533	15.297	2.254	- 2.673	279
Rusia	150.657	41.069	108.957	1.157	41.700	39.912
Suecia	23.201	11.374	174.004	15.585	- 150.803	- 4.210
Suiza	30.368	3.405	186.952	35.200	- 156.584	- 31.795
Turquía	55.150	9.791	31.151	4.079	23.999	5.712
Ucrania	2.962	448	10.624	-	- 7.663	448
Demás países	44.866	8.186	305.430	29.982	- 260.564	- 21.796

(sigue)

Cuadro 1.6 (conclusión)

Continentes y países	Exportación		Importación		Saldo	
	Año 2001*	Ene-Mar 2002*	Año 2001*	Ene-Mar 2002*	Año 2001*	Ene-Mar 2002*
miles de dólares						
Total de Asia	4.494.714	777.298	3.380.925	306.839	1.113.789	470.459
Arabia Saudita	57.197	14.635	13.772	949	43.425	13.686
Bahrein	18.862	795	2.438	–	16.424	795
Bangladesh	100.850	13.261	2.545	804	98.306	12.457
Corea Republicana	396.381	86.085	409.519	25.538	–13.138	60.548
China	1.122.612	74.997	1.066.327	95.878	56.285	–20.881
Emiratos Árabes Unidos	100.147	11.247	32.352	1.677	67.795	9.570
Filipinas	103.716	8.467	27.084	1.257	76.631	7.210
Hong Kong	99.881	23.231	43.178	4.350	56.703	18.880
India	440.437	89.112	150.735	18.661	289.703	70.451
Indonesia	43.219	14.666	105.124	11.270	–61.905	3.397
Irán	417.868	127.926	2.262	–	415.606	127.926
Iraq	52.997	39.050	–	–	52.997	39.050
Israel	86.451	8.917	75.569	4.518	10.882	4.400
Japón	364.148	64.720	767.256	92.111	–403.108	–27.391
Jordania	120.752	43.844	–	8	120.752	43.836
Kuwait	26.455	7.369	1.659	–	24.796	7.369
Libano	16.576	5.427	148	–	16.428	5.427
Malasia	293.528	38.414	142.627	9.380	150.900	29.033
Omán	34.527	10.081	2	–	34.526	10.081
Pakistán	20.160	5.043	30.770	2.096	–10.610	2.948
República de Yemen	37.248	7.745	–	–	37.248	7.745
Singapur	28.468	4.260	84.500	7.138	–56.032	–2.878
Siria	101.401	28.765	378	137	101.023	28.628
Sri Lanka	3.399	4.400	4.138	469	–739	3.932
Tailandia	304.227	18.157	128.442	11.717	175.786	6.440
Taiwán	31.156	14.265	230.405	15.810	–199.249	–1.545
Vietnam	60.310	4.760	9.609	1.320	50.701	3.440
Demás países	11.740	7.659	50.086	1.753	–38.346	5.906
Total de África	1.274.530	326.190	271.322	22.036	1.003.207	304.154
Angola	18.234	4.366	–	–	18.234	4.366
Argelia	158.442	36.220	2.548	189	155.894	36.031
Costa de Marfil	5.923	2.662	885	–	5.038	2.662
Egipto	345.309	76.303	7.778	194	337.531	76.109
Kenya	43.022	5.521	442	105	42.580	5.416
Libia	23.940	75	5.508	–	18.432	75
Marruecos	117.073	20.835	6.563	84	110.510	20.751
Mauricio	21.449	6.118	91	3	21.358	6.114
Mozambique	15.427	2.140	–	2.348	15.427	–209
Nigeria	60.160	21.244	114.271	10.660	–54.111	10.584
Senegal	13.914	4.369	1	–	13.913	4.369
Sudáfrica	315.220	101.189	123.493	7.350	191.727	93.839
Tanzania	1.366	1.581	1	–	1.365	1.581
Túnez	83.363	26.614	5.424	74	77.940	26.540
Demás países	51.686	16.954	4.317	1.028	47.369	15.926
Total de Oceanía	72.009	19.723	77.862	12.549	–5.853	7.174
Australia	66.179	16.532	58.609	10.332	7.570	6.200
Nueva Zelanda	5.608	3.183	19.213	2.217	–13.606	966
Demás países	222	8	39	–	183	8
Indeterminado	372.817	61.126	81.721	11.633	291.096	49.493

Cuadro 1.7.1 Distribución porcentual de la exportación por Grandes Rubros

Grandes Rubros	Año 2001*	Ene-Mar 2002°
Total	100	100
Productos primarios	23	24
Manufacturas de origen agropecuario (MOA)	28	27
Manufacturas de origen industrial (MOI)	31	32
Combustibles y energía	18	17

Cuadro 1.7.2 Exportación mensual por Grandes Rubros

Período	Total			Productos primarios			MOA		
	2001*	2002°	Variación % respecto a igual período del año anterior	2001*	2002°	Variación % respecto a igual período del año anterior	2001*	2002°	Variación % respecto a igual período del año anterior
	Millones de dólares	Millones de dólares		Millones de dólares	Millones de dólares		Millones de dólares	Millones de dólares	
Total anual	26.610,1	///	///	6.093,7	///	///	7.445,8	///	///
Ene	2.038,7	1.823,0	- 10,6	523,1	447,2	- 14,5	518,0	534,9	3,3
Feb	1.839,9	1.822,0	- 1,0	443,0	371,7	- 16,1	455,4	495,0	8,7
Mar	2.017,7	2.075,0	2,8	431,0	552,1	28,1	469,8	539,3	14,8
Total 3 meses	5.896,2	5.720,0	- 3,0	1.397,2	1.371,0	- 1,9	1.443,1	1.569,2	8,7
Abr	2.389,2			655,1			547,5		
May	2.565,5			764,6			633,8		
Jun	2.544,2			649,0			705,9		
Jul	2.350,8			588,9			668,2		
Ago	2.518,1			622,4			750,6		
Sep	2.198,5			487,7			612,7		
Oct	2.077,5			289,8			723,8		
Nov	2.106,3			274,0			713,3		
Dic	1.963,7			364,9			646,8		

Período	MOI			Combustibles y energía		
	2001*	2002°	Variación % respecto a igual período del año anterior	2001*	2002°	Variación % respecto a igual período del año anterior
	Millones de dólares	Millones de dólares		Millones de dólares	Millones de dólares	
Total anual	8.289,3	///	///	4.781,3	///	///
Ene	628,5	522,6	- 16,8	369,1	318,3	- 13,8
Feb	596,1	629,9	5,7	345,4	325,4	- 5,8
Mar	733,6	657,8	- 10,3	383,2	325,8	- 15,0
Total 3 meses	1.958,2	1.810,3	- 7,6	1.097,7	969,5	- 11,7
Abr	733,9			452,7		
May	738,3			428,8		
Jun	802,3			386,8		
Jul	689,6			404,1		
Ago	678,9			466,2		
Sep	704,9			393,2		
Oct	695,6			368,3		
Nov	702,6			416,5		
Dic	585,1			367,0		

Cuadro 1.7.3 Exportación por Grandes Rubros

Denominación	Año 2001*	Ene-Mar 2002°	Variación % respecto a igual período del año anterior
	Millones de dólares	Millones de dólares	
Total	26.610,1	5.720,0	- 3,0
Productos primarios	6.093,7	1.371,0	- 1,9
Animales vivos	17,5	2,5	- 63,8
Pescados y mariscos sin elaborar	706,8	107,1	- 10,5
Miel	71,5	24,9	- 15,6
Hortalizas y legumbres sin elaborar	233,1	52,6	- 18,6
Frutas frescas	505,3	153,8	- 10,1
Cereales	2.442,1	831,3	--
Semillas y frutos oleaginosos	1.398,7	45,7	6,5
Tabaco sin elaborar	162,1	12,3	- 45,8
Lanas sucias	30,2	13,7	- 3,5
Fibra de algodón	72,8	7,0	- 24,7
Mineral de cobre y sus concentrados	400,0	109,6	47,7
Resto de productos primarios	53,6	10,6	- 15,9
Manufacturas origen agropecuario (MOA)	7.445,8	1.569,2	8,7
Carnes	363,9	87,5	- 44,8
Pescados y mariscos elaborados	235,7	54,4	- 15,3
Productos lácteos y huevos	283,9	81,7	19,6
Otros productos de origen animal	12,3	2,6	4,0
Frutas secas o procesadas	30,9	3,8	58,3
Café, té, yerba mate y especias	66,9	18,1	1,7
Productos de molinería	144,8	32,1	- 14,6
Grasas y aceites	1.632,5	365,6	50,0
Azúcar y artículos de confitería	119,4	24,3	4,3
Hortalizas, legumbres y frutas preparadas	324,4	65,6	10,8
Bebidas, líquidos alcohólicos y vinagre	209,1	36,7	- 26,6
Resid. y desp. de industria alimentaria	2.626,6	505,2	36,4
Extractos curtientes y tintóreos	39,7	10,0	1,0
Pieles y cueros	819,0	161,9	- 22,1
Lanas elaboradas	100,9	29,2	25,3
Resto de manufacturas de origen agropecuario	435,9	90,6	- 13,1
Manufacturas origen industrial (MOI)	8.289,3	1.810,3	- 7,6
Productos químicos y conexos	1.428,2	330,5	- 7,1
Materias plásticas artificiales	626,7	161,8	20,0
Caucho y sus manufacturas	150,7	41,1	10,2
Manufacturas de cueros, marroquinería	78,4	17,8	23,6
Papel, cartón, impresos y publicaciones	360,0	84,8	- 10,5
Textiles y confecciones	263,7	57,6	- 9,9
Calzado y sus partes componentes	17,7	1,6	- 75,4
Manufacturas de piedra, yeso, etc.	90,9	22,9	0,9
Piedras y metales preciosos	106,2	29,2	15,0
Metales comunes y sus manufacturas	1.437,5	352,8	8,3
Máquinas, aparatos y materiales eléctricos	1.122,9	217,0	- 16,0
Material de transporte	1.980,4	345,7	- 27,8
Vehículo de navegación aérea, marítima y fluvial	231,6	54,9	17,3
Resto de manufacturas de origen industrial	394,4	92,7	--
Combustibles y energía	4.781,3	969,5	- 11,7
Petróleo crudo	2.394,1	455,7	- 43,1
Carburantes	1.452,8	309,6	- 6,2
Grasas y aceites lubricantes	70,2	11,6	- 36,5
Gas de petróleo y otros hidrocarburos	621,7	148,2	-
Energía eléctrica	147,3	28,5	- 10,9
Resto de combustibles	95,2	15,9	- 42,0

**Cuadro 1.8.1 Distribución porcentual
de la importación por Uso Económico**

Uso Económico	Año 2001*	Ene-Mar 2002º
Total	100	100
Bienes de capital	21	19
Bienes intermedios	36	44
Combustibles y lubricantes básicos y elaborados	4	3
Piezas y accesorios para bienes de capital	17	14
Bienes de consumo	20	18
Vehículos automotores de pasajeros	3	--
Resto	--	--

Cuadro 1.8.2 Importación mensual por Uso Económico

Período	Total			Bienes de capital			Bienes intermedios		
	2001*	2002º	Variación % respecto a igual período del año anterior	2001*	2002º	Variación % respecto a igual período del año anterior	2001*	2002º	Variación % respecto a igual período del año anterior
	Millones de dólares	Millones de dólares		Millones de dólares	Millones de dólares		Millones de dólares	Millones de dólares	
Total anual	20.321,1	///	///	4.182,3	///	///	7.342,9	///	///
Ene	1.954,1	852,7	- 56,4	421,9	159,5	- 62,2	744,0	376,9	- 49,3
Feb	1.753,9	627,1	- 64,2	364,4	96,6	- 73,5	634,4	274,1	- 56,8
Mar	2.035,0	592,2	- 70,9	403,5	87,0	- 78,4	734,1	243,4	- 66,8
Total 3 meses	5.742,9	2.072,1	- 63,9	1.189,8	343,1	- 71,2	2.112,5	894,3	- 57,7
Abr	1.918,0			401,6			671,5		
May	2.081,9			467,6			691,2		
Jun	1.777,3			362,9			648,6		
Jul	1.769,3			344,9			642,3		
Ago	1.822,3			382,1			648,8		
Sep	1.431,9			289,9			524,8		
Oct	1.511,8			289,5			547,2		
Nov	1.333,8			233,5			520,5		
Dic	931,9			220,5			335,5		

(sigue)

Cuadro 1.8.2 (conclusión)

Período	Combustibles y lubricantes básicos y elaborados			Piezas y accesorios para bienes de capital			Bienes de consumo		
	2001*	2002 ^e	Variación % respecto a igual período del año anterior	2001*	2002 ^e	Variación % respecto a igual período del año anterior	2001*	2002 ^e	Variación % respecto a igual período del año anterior
	Millones de dólares	Millones de dólares		Millones de dólares	Millones de dólares		Millones de dólares	Millones de dólares	
Total anual	841,2	///	///	3.406,7	///	///	3.997,8	///	///
Ene	74,0	29,6	- 60,0	327,8	122,7	- 62,6	341,2	151,6	- 55,6
Feb	76,4	35,0	- 54,2	315,7	93,9	- 70,3	310,9	115,4	- 62,9
Mar	89,4	45,2	- 49,4	353,4	97,6	- 72,4	393,9	95,8	- 75,7
Total 3 meses	239,9	109,8	- 54,2	996,8	314,2	- 68,5	1.045,9	362,8	- 65,3
Abr	71,1			334,7			381,0		
May	76,8			391,1			409,3		
Jun	86,7			306,8			345,1		
Jul	87,3			295,4			331,6		
Ago	99,4			292,9			334,2		
Sep	56,3			216,6			309,8		
Oct	43,1			249,5			345,2		
Nov	43,6			194,3			303,1		
Dic	36,9			128,5			192,5		

Período	Vehículos automotores de pasajeros			Resto		
	2001*	2002 ^e	Variación % respecto a igual período del año anterior	2001*	2002 ^e	Variación % respecto a igual período del año anterior
	Millones de dólares	Millones de dólares		Millones de dólares	Millones de dólares	
Total anual	535,0	///	///	15,2	///	///
Ene	43,2	11,8	- 72,7	2,1	0,7	- 66,7
Feb	50,2	11,1	- 77,9	1,9	1,1	- 42,1
Mar	58,1	22,7	- 60,9	2,6	0,6	- 76,9
Total 3 meses	151,5	45,6	- 69,9	6,5	2,4	- 63,1
Abr	56,8			1,4		
May	44,1			1,7		
Jun	26,0			1,2		
Jul	66,7			1,1		
Ago	64,2			0,7		
Sep	34,0			0,5		
Oct	36,5			0,8		
Nov	38,2			0,5		
Dic	17,1			0,8		

Cuadro 1.9.1 Balanza comercial argentina con los países del MERCOSUR

Período	Total					
	Exportación		Importación		Saldo	
	2001*	2002 ^e	2001*	2002 ^e	2001*	2002 ^e
	millones de dólares					
Total anual	7.448,0	///	5.909,5	///	1.538,5	///
Ene	663,9	479,2	543,5	201,5	120,3	277,7
Feb	571,9	514,1	507,0	172,1	64,9	342,0
Mar	648,3	541,5	587,0	203,2	61,2	338,4
Total 3 meses	1.884,1	1.534,8	1.637,6	576,7	246,4	958,1
Abr	672,0		613,6		58,4	
May	691,2		618,6		72,6	
Jun	720,5		525,0		195,4	
Jul	651,4		516,1		135,3	
Ago	659,0		502,1		156,9	
Sep	568,2		402,0		166,2	
Oct	596,5		443,9		152,5	
Nov	534,9		381,3		153,6	
Dic	470,4		269,3		201,1	

(sigue)

Saldos de la balanza comercial argentina con los países del MERCOSUR

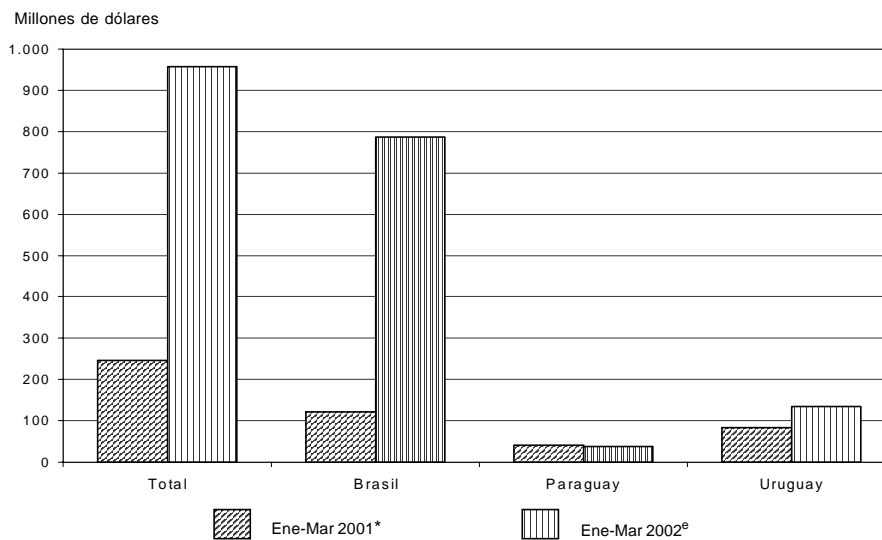

Nota: las cifras correspondientes a Brasil y Uruguay incluyen las zonas francas.

Cuadro 1.9.1 (conclusión)

Período	Brasil					
	Exportación		Importación		Saldo	
	2001*	2002°	2001*	2002°	2001*	2002°
	millones de dólares					
Total anual	6.205,6	///	5.277,8	///	927,9	///
Ene	559,9	394,1	480,7	174,3	79,3	219,8
Feb	479,4	417,7	452,8	145,5	26,6	272,2
Mar	544,1	465,1	528,3	171,1	15,8	294,0
Total 3 meses	1.583,4	1.276,9	1.461,8	490,9	121,6	786,0
Abr	582,4		549,2		33,1	
May	587,7		563,0		24,7	
Jun	614,2		477,0		137,2	
Jul	560,1		466,9		93,2	
Ago	552,8		449,6		103,2	
Sep	458,5		354,5		104,0	
Oct	477,7		387,0		90,7	
Nov	422,5		335,4		87,1	
Dic	366,3		233,4		132,9	

Período	Paraguay					
	Exportación		Importación		Saldo	
	2001*	2002°	2001*	2002°	2001*	2002°
	millones de dólares					
Total anual	498,8	///	302,8	///	196,0	///
Ene	43,3	32,3	31,8	16,5	11,5	15,8
Feb	40,2	30,7	24,7	18,1	15,5	12,6
Mar	41,0	29,9	26,7	21,7	14,3	8,2
Total 3 meses	124,5	92,9	83,1	56,3	41,4	36,6
Abr	37,4		35,6		1,8	
May	40,7		23,4		17,3	
Jun	42,4		22,9		19,6	
Jul	37,4		25,7		11,7	
Ago	43,5		25,9		17,7	
Sep	44,1		20,7		23,4	
Oct	47,9		29,8		18,1	
Nov	42,5		18,4		24,1	
Dic	38,3		17,4		20,9	

Período	Uruguay					
	Exportación		Importación		Saldo	
	2001*	2002°	2001*	2002°	2001*	2002°
	millones de dólares					
Total anual	743,6	///	329,0	///	414,6	///
Ene	60,6	52,8	31,1	10,6	29,5	42,2
Feb	52,3	65,7	29,5	8,5	22,8	57,2
Mar	63,2	46,6	32,1	10,4	31,1	36,2
Total 3 meses	176,1	165,1	92,7	29,5	83,5	135,5
Abr	52,2		28,7		23,4	
May	62,8		32,2		30,6	
Jun	63,9		25,2		38,7	
Jul	53,9		23,5		30,3	
Ago	62,7		26,6		36,1	
Sep	65,6		26,8		38,7	
Oct	70,9		27,1		43,8	
Nov	69,8		27,5		42,3	
Dic	65,9		18,6		47,2	

**Cuadro 1.9.2 Exportación e importación con el MERCOSUR
por principales secciones del Sistema Armonizado**

Sección	Total					
	Exportación			Importación		
	Año 2001*	Ene-Mar 2002°		Año 2001*	Ene-Mar 2002°	
	Millones de dólares	Millones de dólares	Variación % respecto a igual período del año anterior	Millones de dólares	Millones de dólares	Variación % respecto a igual período del año anterior
Total	7.448,0	1.534,8	- 18,5	5.909,5	576,7	- 64,8
I Animales vivos y productos del reino animal	193,0	55,4	- 18,0	134,7	11,0	- 66,1
II Productos del reino vegetal	1.246,0	336,4	- 5,2	143,1	14,3	- 51,4
III Grasas y aceites	67,7	21,0	20,4	8,9	1,2	- 25,1
IV Productos alimenticios, bebidas y tabaco	313,3	60,3	- 26,5	321,2	33,3	- 64,7
V Productos minerales	1.464,3	307,4	- 10,5	513,8	100,4	- 28,9
VI Productos de industrias químicas y conexas	732,8	150,8	- 14,0	693,4	121,7	- 34,6
VII Plástico, caucho y sus manufacturas	490,3	109,9	- 3,1	449,6	44,9	- 66,6
VIII Pieles, cueros y sus manufacturas (excepto calzado)	145,7	20,5	- 41,8	19,8	2,2	- 63,0
X Pasta de madera, papel, cartón	168,2	36,0	- 27,1	340,3	40,0	- 57,7
XI Materias textiles y sus manufacturas	197,5	41,3	- 14,9	350,9	21,3	- 76,2
XIII Manufacturas de piedra, yeso, cemento, amianto, mica, cerámica y vidrio	27,8	5,1	- 33,4	87,9	7,7	- 67,5
XV Metales comunes y sus manufacturas	237,9	45,8	- 7,9	529,5	37,4	- 76,8
XVI Máquinas, aparatos y material eléctrico: sus partes	556,3	96,4	- 31,2	1.103,5	59,1	- 79,8
XVII Material de transporte	1.494,6	230,3	- 37,6	841,1	61,5	- 76,3
Resto	112,6	18,4	- 38,7	371,7	20,4	- 77,3

Sección	Brasil					
	Exportación			Importación		
	Año 2001*	Ene-Mar 2002°		Año 2001*	Ene-Mar 2002°	
	Millones de dólares	Millones de dólares	Variación % respecto a igual período del año anterior	Millones de dólares	Millones de dólares	Variación % respecto a igual período del año anterior
Total	6.205,6	1.276,9	- 19,4	5.277,8	490,9	- 66,4
I Animales vivos y productos del reino animal	173,5	52,3	- 16,5	105,9	8,3	- 65,9
II Productos del reino vegetal	1.204,5	326,1	- 5,1	74,6	10,0	- 21,8
III Grasas y aceites	50,3	17,9	41,0	6,3	0,8	- 46,3
IV Productos alimenticios, bebidas y tabaco	150,8	35,1	- 13,3	303,3	30,4	- 66,3
V Productos minerales	1.203,2	224,1	- 21,9	294,0	50,1	- 36,2
VI Productos de industrias químicas y conexas	475,1	105,5	- 5,7	659,7	117,6	- 34,1
VII Plástico, caucho y sus manufacturas	409,4	91,9	1,2	415,2	42,4	- 65,5
VIII Pieles, cueros y sus manufacturas (excepto calzado)	92,5	11,7	- 51,6	11,2	1,0	- 67,4
X Pasta de madera, papel, cartón	93,3	23,6	- 21,0	292,4	34,6	- 58,0
XI Materias textiles y sus manufacturas	169,1	36,1	- 13,4	303,3	18,8	- 75,1
XIII Manufacturas de piedra, yeso, cemento, amianto, mica, cerámica y vidrio	8,9	1,9	- 28,6	79,9	7,1	- 67,7
XV Metales comunes y sus manufacturas	156,8	35,5	1,9	518,0	36,9	- 76,6
XVI Máquinas, aparatos y material eléctrico: sus partes	483,1	83,4	- 31,7	1.098,3	58,8	- 79,9
XVII Material de transporte	1.452,1	218,4	- 38,7	771,1	56,0	- 76,4
Resto	83,0	13,4	- 41,6	344,3	18,1	- 78,2

(sigue)

Cuadro 1.9.2 (conclusión)

Sección	Paraguay					
	Exportación			Importación		
	Año 2001*	Ene-Mar 2002 ^e		Año 2001*	Ene-Mar 2002 ^e	
	Millones de dólares	Millones de dólares	Variación % respecto a igual período del año anterior	Millones de dólares	Millones de dólares	Variación % respecto a igual período del año anterior
Total	498,8	92,9	- 25,4	302,8	56,3	- 32,3
I Animales vivos y productos del reino animal	12,0	1,1	- 61,3	--	--	36,5
II Productos del reino vegetal	18,4	2,2	- 68,7	61,6	4,0	- 70,9
III Grasas y aceites	4,9	0,6	- 59,3	--	--	- 100,0
IV Productos alimenticios, bebidas y tabaco	68,4	10,2	- 43,5	1,8	--	4,0
V Productos minerales	201,4	43,9	- 9,9	186,3	49,3	- 10,3
VI Productos de industrias químicas y conexas	87,0	13,4	- 25,3	1,0	--	- 47,0
VII Plástico, caucho y sus manufacturas	22,0	5,7	- 9,1	4,8	--	- 99,4
VIII Pieles, cueros y sus manufacturas (excepto calzado)	0,6	--	391,7	2,8	--	- 85,6
X Pasta de madera, papel, cartón	18,2	3,2	- 36,3	1,5	--	- 69,1
XI Materias textiles y sus manufacturas	4,2	--	- 68,1	19,7	1,4	- 72,6
XIII Manufacturas de piedra, yeso, cemento, amianto, mica, cerámica y vidrio	3,4	0,6	14,4	1,1	--	128,8
XV Metales comunes y sus manufacturas	26,4	4,5	- 34,5	3,9	--	- 95,3
XVI Máquinas, aparatos y material eléctrico: sus partes	21,8	4,3	- 21,7	--	--	- 37,4
XVII Material de transporte	4,2	1,7	16,6	--	--	--
Resto	5,8	0,8	- 49,3	17,4	--	- 94,9

Sección	Uruguay					
	Exportación			Importación		
	Año 2001*	Ene-Mar 2002 ^e		Año 2001*	Ene-Mar 2002 ^e	
	Millones de dólares	Millones de dólares	Variación % respecto a igual período del año anterior	Millones de dólares	Millones de dólares	Variación % respecto a igual período del año anterior
Total	743,6	165,1	- 6,3	329,0	29,5	- 68,1
I Animales vivos y productos del reino animal	7,6	2,0	- 1,4	28,4	2,7	- 67,5
II Productos del reino vegetal	23,1	8,2	97,2	6,9	--	- 89,5
III Grasas y aceites	12,5	2,5	- 23,6	2,2	--	250,6
IV Productos alimenticios, bebidas y tabaco	94,1	15,0	- 36,4	16,1	2,5	- 37,7
V Productos minerales	59,7	39,4	406,8	33,5	1,0	- 86,4
VI Productos de industrias químicas y conexas	170,8	31,9	- 29,9	32,8	3,9	- 46,6
VII Plástico, caucho y sus manufacturas	58,9	12,3	- 24,8	29,6	2,5	- 75,8
VIII Pieles, cueros y sus manufacturas (excepto calzado)	52,6	8,5	- 22,3	5,8	1,1	- 41,0
X Pasta de madera, papel, cartón	56,7	9,1	- 36,6	46,3	5,2	- 55,6
XI Materias textiles y sus manufacturas	24,2	4,9	- 17,0	27,9	1,1	- 87,7
XIII Manufacturas de piedra, yeso, cemento, amianto, mica, cerámica y vidrio	15,4	2,6	- 42,1	6,9	--	- 84,2
XV Metales comunes y sus manufacturas	54,7	5,8	- 27,5	7,6	0,5	- 79,5
XVI Máquinas, aparatos y material eléctrico: sus partes	51,3	8,7	- 31,5	5,1	--	- 65,1
XVII Material de transporte	38,3	10,2	- 13,8	70,0	5,5	- 74,7
Resto	23,7	4,1	- 23,4	10,0	2,1	- 6,2

Cuadro 1.9.3 Exportación a los países del MERCOSUR por Grandes Rubros

Denominación	Total			Brasil		
	Año 2001*	Ene-Mar 2002°		Año 2001*	Ene-Mar 2002°	
	Millones de dólares	Millones de dólares	Variación % respecto a igual período del año anterior	Millones de dólares	Millones de dólares	Variación % respecto a igual período del año anterior
Total	7.448,0	1.534,8	- 18,5	6.205,6	1.276,9	- 19,4
Productos primarios	1.220,3	334,0	- 5,6	1.155,2	318,1	- 5,8
Animales vivos	1,8	--	- 83,9	1,4	--	- 97,1
Pescados y mariscos sin elaborar	14,9	2,7	- 47,7	9,1	1,9	- 47,2
Miel	0,5	--	- 28,9	--	--	- 22,2
Hortalizas y legumbres sin elaborar	115,7	22,5	- 17,5	113,3	21,8	- 18,9
Frutas frescas	76,6	21,7	- 0,8	73,9	20,5	- 3,7
Cereales	925,0	266,0	- 3,7	907,9	260,2	- 4,0
Semillas y frutos oleaginosos	8,3	1,7	- 1,5	3,0	1,0	7,2
Tabaco sin elaborar	32,7	5,6	- 25,1	9,1	2,0	17,0
Lanas sucias	4,1	2,4	95,6	--	--	--
Fibra de algodón	9,8	--	- 86,3	9,8	--	- 86,1
Minerales de cobre y sus concentrados	12,6	7,2	7,4	12,6	7,2	7,4
Resto de productos primarios	18,5	3,9	- 15,4	14,9	3,3	- 15,6
Manufacturas origen agropecuario (MOA)	840,5	184,1	- 20,1	594,1	143,8	- 14,8
Carnes	22,7	4,3	- 53,0	21,8	4,1	- 53,2
Pescados y mariscos elaborados	45,7	19,8	--	44,9	19,5	- 0,1
Productos lácteos y huevos	109,3	28,9	- 14,5	97,1	27,1	- 11,5
Otros productos de origen animal	1,1	--	71,7	0,6	--	43,7
Frutas secas o procesadas	12,5	1,6	38,1	12,0	1,6	52,8
Café, té, yerba mate y especias	7,0	1,4	- 23,2	3,9	0,7	- 23,1
Productos de molinería	99,5	21,3	- 13,6	89,8	20,2	- 6,9
Grasas y aceites	67,7	21,0	20,4	50,3	17,9	41,0
Azúcar y artículos de confitería	15,6	2,6	- 41,9	6,0	1,0	- 41,3
Hortalizas, legumbres y frutas preparadas	95,5	24,2	- 3,8	85,4	21,8	- 2,3
Bebidas, líquidos alcohólicos y vinagre	44,6	4,6	- 60,2	12,3	0,8	- 80,0
Residuos y desperdicios de la industria alimentaria	18,6	3,1	- 40,4	4,1	0,6	- 26,2
Extractos curtientes y tintóreos	1,7	--	- 13,5	1,1	--	- 36,3
Pieles y cueros	141,7	19,6	- 43,4	89,4	11,0	- 54,0
Lanas elaboradas	0,5	--	647,6	--	--	- 18,5
Resto de manufacturas de origen agropecuario	156,9	30,5	- 25,2	75,4	17,2	- 15,6
Manufacturas origen industrial (MOI)	3.953,5	720,5	- 25,5	3.280,5	601,4	- 24,9
Productos químicos y conexos	702,4	143,9	- 14,4	450,7	99,9	- 5,9
Materias plásticas y artificiales	407,7	89,7	- 2,9	336,8	73,7	1,9
Caucho y sus manufacturas	82,6	20,2	- 4,1	72,6	18,3	- 1,3
Manufacturas de cueros, marroquinería	4,0	0,9	63,2	3,1	0,7	100,1
Papel, cartón, impresos y publicaciones	168,2	36,0	- 27,1	93,3	23,6	- 21,0
Textiles y confecciones	182,8	38,3	- 17,0	159,1	35,9	- 11,6
Calzado y sus partes componentes	4,4	--	- 66,2	1,2	--	- 46,6
Manufacturas de piedra, yeso, etc.	27,8	5,1	- 33,4	8,9	1,9	- 28,6
Piedras y metales preciosos	--	--	- 78,3	--	--	- 94,4
Metales comunes y sus manufacturas	237,9	45,8	- 7,9	156,8	35,5	1,9
Máquinas, aparatos y materiales eléctricos	556,3	96,4	- 31,2	483,1	83,4	- 31,7
Material de transporte	1.493,0	227,1	- 38,5	1.451,6	218,3	- 38,7
Vehículos de navegación aérea, marítima y fluvial	1,6	3,2	///	0,5	--	///
Resto de manufacturas de origen industrial	84,6	13,7	- 37,2	62,7	10,0	- 40,7
Combustibles y energía	1.433,7	296,2	- 10,8	1.175,8	213,5	- 22,8
Petróleo crudo	533,6	95,3	- 30,6	490,6	68,4	- 48,4
Carburantes	449,4	96,6	- 10,4	275,1	60,5	- 9,6
Grasas y aceites lubricantes	39,7	5,5	- 46,1	25,2	2,3	- 67,1
Gas de petróleo y otros hidrocarburos	273,3	72,1	63,8	250,3	69,3	77,2
Energía eléctrica	126,8	24,0	- 13,4	125,4	10,8	- 59,2
Resto de combustibles	11,0	2,7	- 49,1	9,2	2,2	- 49,7

(sigue)

Cuadro 1.9.3 (conclusión)

Denominación	Paraguay			Uruguay		
	Año 2001*	Ene-Mar 2002*		Año 2001*	Ene-Mar 2002*	
	Millones de dólares	Millones de dólares	Variación % respecto a igual período del año anterior	Millones de dólares	Millones de dólares	Variación % respecto a igual período del año anterior
Total	498,8	92,9	- 25,4	743,6	165,1	- 6,3
Productos primarios	32,4	5,5	- 48,3	32,8	10,4	80,8
Animales vivos	--	--	57,2	--	--	- 51,4
Pescados y mariscos sin elaborar	--	--	- 11,4	5,7	0,8	- 49,3
Miel	--	--	- 100,0	--	--	--
Hortalizas y legumbres sin elaborar	--	--	65,4	2,0	--	84,6
Frutas frescas	1,2	0,8	388,4	1,5	0,5	///
Cereales	7,3	--	- 94,4	9,7	5,5	388,1
Semillas y frutos oleaginosos	1,9	--	- 11,2	3,4	0,6	- 12,3
Tabaco sin elaborar	19,5	3,7	- 37,4	4,1	--	--
Lanas sucias	--	--	--	4,1	2,4	95,6
Fibra de algodón	--	--	--	--	--	- 100,0
Minerales de cobre y sus concentrados	--	--	--	--	--	--
Resto de productos primarios	1,8	--	20,6	1,8	--	- 45,0
Manufacturas origen agropecuario (MOA)	76,7	9,9	- 50,5	169,7	30,4	- 26,9
Carnes	0,9	--	- 73,9	--	--	100,0
Pescados y mariscos elaborados	--	--	- 75,1	0,6	--	114,4
Productos lácteos y huevos	11,4	1,0	- 65,2	0,8	0,7	226,3
Otros productos de origen animal	--	--	51,9	--	--	119,5
Frutas secas o procesadas	--	--	--	0,5	--	- 73,8
Café, té, yerba mate y especias	--	--	- 6,7	2,8	0,6	- 25,1
Productos de molinería	7,2	0,7	- 70,9	2,5	--	- 23,7
Grasas y aceites	4,9	0,6	- 59,3	12,5	2,5	- 23,6
Azúcar y artículos de confitería	2,3	0,5	- 41,3	7,3	1,2	- 42,5
Hortalizas, legumbres y frutas preparadas	2,2	--	- 38,4	7,9	2,0	- 9,1
Bebidas, líquidos alcohólicos y vinagre	19,1	1,7	- 62,3	13,1	2,1	- 29,5
Residuos y desperdicios de la industria alimentaria	0,5	--	66,4	14,1	2,4	- 44,9
Extractos curtientes y tintóreos	--	--	- 9,6	--	--	78,7
Pieles y cueros	0,5	--	553,6	51,8	8,4	- 22,4
Lanas elaboradas	--	--	--	--	--	///
Resto de manufacturas de origen agropecuario	26,6	4,4	- 33,1	54,9	9,0	- 35,6
Manufacturas origen industrial (MOI)	190,0	34,0	- 25,2	483,0	85,1	- 29,9
Productos químicos y conexos	84,8	13,1	- 24,9	166,8	30,9	- 30,5
Materias plásticas y artificiales	16,1	4,5	- 4,2	54,8	11,4	- 25,0
Caucho y sus manufacturas	5,9	1,1	- 24,8	4,1	0,8	- 22,9
Manufacturas de cueros, marroquinería	--	--	- 70,5	0,8	--	- 17,6
Papel, cartón, impresos y publicaciones	18,2	3,2	- 36,3	56,7	9,1	- 36,6
Textiles y confecciones	4,2	--	- 71,2	19,5	2,1	- 54,7
Calzado y sus partes componentes	0,6	--	- 98,5	2,6	--	- 54,3
Manufacturas de piedra, yeso, etc.	3,4	0,6	14,4	15,4	2,6	- 42,1
Piedras y metales preciosos	--	--	205,8	--	--	- 81,0
Metales comunes y sus manufacturas	26,4	4,5	- 34,5	54,7	5,8	- 27,5
Máquinas, aparatos y materiales eléctricos	21,8	4,3	- 21,7	51,3	8,7	- 31,5
Material de transporte	4,1	0,5	- 64,3	37,4	8,3	- 29,1
Vehículos de navegación aérea, marítima y fluvial	--	1,2	///	1,0	1,9	///
Resto de manufacturas de origen industrial	4,2	0,6	- 44,2	17,7	3,1	- 20,5
Combustibles y energía	199,8	43,5	- 10,1	58,1	39,1	431,6
Petróleo crudo	18,4	3,5	- 22,7	24,6	23,3	///
Carburantes	160,7	36,1	- 7,5	13,6	--	- 100,0
Grasas y aceites lubricantes	7,1	1,3	9,8	7,4	1,9	- 10,4
Gas de petróleo y otros hidrocarburos	13,0	2,3	- 32,8	10,0	0,5	- 65,1
Energía eléctrica	--	--	--	1,3	13,2	893,4
Resto de combustibles	0,6	--	33,2	1,2	--	- 79,1

Cuadro 1.9.4 Importación desde los países del MERCOSUR por Uso Económico

Denominación	Total			Brasil		
	Año 2001*	Ene-Mar 2002°		Año 2001*	Ene-Mar 2002°	
	Millones de dólares	Millones de dólares	Variación % respecto a igual período del año anterior	Millones de dólares	Millones de dólares	Variación % respecto a igual período del año anterior
Total	5.909,5	576,7	- 64,8	5.277,8	490,9	- 66,4
Bienes de capital	827,1	36,7	- 85,4	811,2	36,6	- 84,9
Bienes intermedios	2.351,8	276,6	- 59,2	2.120,3	258,9	- 57,8
Combustibles y lubricantes	340,5	64,9	- 27,9	134,0	15,1	- 52,2
Piezas y accesorios para bienes de capital	777,0	61,2	- 71,3	758,7	58,4	- 72,2
Bienes de consumo	1.340,2	109,4	- 66,4	1.219,7	96,8	- 67,1
Vehículos automotores para pasajeros	271,6	27,8	- 65,2	232,6	25,0	- 64,4
Resto	1,2	--	- 87,3	1,2	--	- 87,3

Denominación	Paraguay			Uruguay		
	Año 2001*	Ene-Mar 2002°		Año 2001*	Ene-Mar 2002°	
	Millones de dólares	Millones de dólares	Variación % respecto a igual período del año anterior	Millones de dólares	Millones de dólares	Variación % respecto a igual período del año anterior
Total	302,8	56,3	- 32,3	329,0	29,5	- 68,1
Bienes de capital	--	-	- 100,0	15,7	--	- 98,6
Bienes intermedios	99,2	5,8	- 76,2	132,3	11,9	- 70,2
Combustibles y lubricantes	183,8	48,8	- 9,4	22,7	1,0	- 78,4
Piezas y accesorios para bienes de capital	--	--	100,0	18,2	2,8	- 24,8
Bienes de consumo	19,6	1,7	- 65,9	100,9	10,9	- 58,3
Vehículos automotores para pasajeros	-	-	-	39,0	2,8	- 71,3
Resto	-	-	-	--	-	- 100,0

Cuadro 1.10.1 Balanza comercial argentina con los países del NAFTA

Período	Total					
	Exportación		Importación		Saldo	
	2001*	2002°	2001*	2002°	2001*	2002°
	millones de dólares					
Total anual	3.608,1	///	4.420,1	///	- 812,0	///
Ene	257,0	228,6	463,8	202,1	- 206,8	26,5
Feb	262,5	295,7	387,4	137,8	- 124,9	157,9
Mar	322,6	288,8	431,2	124,9	- 108,5	163,8
Total 3 meses	842,1	813,1	1.282,3	464,9	- 440,2	348,3
Abr	305,7		425,3		- 119,6	
May	303,7		465,2		- 161,4	
Jun	279,4		386,2		- 106,8	
Jul	304,0		362,4		- 58,3	
Ago	325,1		377,3		- 52,1	
Sep	275,7		283,9		- 8,2	
Oct	299,4		309,8		- 10,3	
Nov	380,9		274,5		106,3	
Dic	291,9		253,2		38,7	

(sigue)

Saldos de la balanza comercial argentina con los países del NAFTA

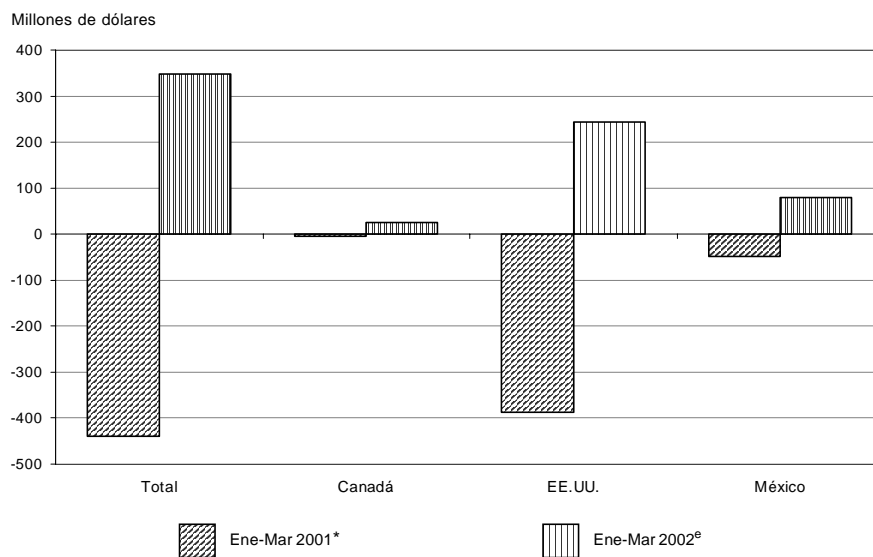

Cuadro 1.10.1 (conclusión)

Período	Canadá					
	Exportación		Importación		Saldo	
	2001*	2002 ^e	2001*	2002 ^e	2001*	2002 ^e
	millones de dólares					
Total anual	223,7	///	201,5	///	22,1	///
Ene	22,6	10,9	29,5	9,8	- 7,0	1,1
Feb	16,1	25,9	12,9	4,7	3,2	21,3
Mar	20,7	8,4	21,3	5,7	- 0,6	2,7
Total 3 meses	59,4	45,3	63,8	20,2	- 4,4	25,1
Abr	12,3		25,4		- 13,1	
May	30,1		21,6		8,5	
Jun	20,0		16,6		3,5	
Jul	18,7		15,2		3,5	
Ago	19,1		18,0		1,0	
Sep	17,0		12,4		4,7	
Oct	17,2		11,5		5,7	
Nov	14,5		10,1		4,4	
Dic	15,4		7,0		8,4	

Período	EE. UU.					
	Exportación		Importación		Saldo	
	2001*	2002 ^e	2001*	2002 ^e	2001*	2002 ^e
	millones de dólares					
Total anual	2.900,2	///	3.781,2	///	- 881,1	///
Ene	205,4	184,6	387,1	173,4	- 181,7	11,3
Feb	216,6	231,6	334,1	120,9	- 117,5	110,6
Mar	272,1	230,3	359,6	108,6	- 87,5	121,7
Total 3 meses	694,0	646,5	1.080,8	402,9	- 386,8	243,7
Abr	272,4		366,4		- 94,0	
May	232,5		405,8		- 173,3	
Jun	225,2		333,3		- 108,2	
Jul	243,6		309,9		- 66,3	
Ago	274,4		317,4		- 43,0	
Sep	215,0		237,3		- 22,3	
Oct	240,5		274,5		- 34,0	
Nov	280,5		233,3		47,2	
Dic	222,1		222,6		- 0,4	

Período	México					
	Exportación		Importación		Saldo	
	2001*	2002 ^e	2001*	2002 ^e	2001*	2002 ^e
	millones de dólares					
Tota anual	484,3	///	437,4	///	46,9	///
Ene	29,0	33,1	47,2	19,0	- 18,1	14,1
Feb	29,8	38,2	40,4	12,2	- 10,6	26,0
Mar	29,9	50,0	50,2	10,6	- 20,4	39,4
Total 3 meses	88,7	121,4	137,8	41,9	- 49,1	79,5
Abr	21,0		33,5		- 12,6	
May	41,2		37,8		3,4	
Jun	34,2		36,3		- 2,1	
Jul	41,8		37,3		4,5	
Ago	31,7		41,8		- 10,1	
Sep	43,6		34,2		9,4	
Oct	41,8		23,8		18,0	
Nov	85,9		31,1		54,8	
Dic	54,4		23,7		30,7	

**Cuadro 1.10.2 Exportación e importación con el NAFTA
por principales secciones del Sistema Armonizado**

Sección	Total					
	Exportación			Importación		
	Año 2001*	Ene-Mar 2002°		Año 2001*	Ene-Mar 2002°	
	Millones de dólares	Millones de dólares	Variación % respecto a igual período del año anterior	Millones de dólares	Millones de dólares	Variación % respecto a igual período del año anterior
Total	3.608,1	813,1	- 3,4	4.420,1	464,9	- 63,7
I Animales vivos y productos del reino animal	226,4	31,6	- 51,2	16,2	1,3	- 65,5
II Productos del reino vegetal	171,0	59,4	- 10,8	41,6	7,3	- 61,9
III Grasas y aceites	12,5	1,2	- 63,5	4,8	0,8	- 30,8
IV Productos alimenticios, bebidas y tabaco	375,8	66,8	5,9	65,8	7,7	- 54,2
V Productos minerales	1.032,8	199,0	- 8,7	46,0	9,6	- 14,8
VI Productos de industrias químicas y conexas	209,0	46,3	- 28,5	1.189,9	145,9	- 52,3
VII Plástico, caucho y sus manufacturas	51,8	11,2	- 0,9	344,8	43,0	- 59,7
VIII Pieles, cueros y sus manufacturas (excepto calzado)	335,3	73,4	- 9,6	4,4	--	- 27,9
X Pasta de madera, papel, cartón	21,0	4,0	- 10,4	141,4	16,1	- 65,5
XI Materias textiles y sus manufacturas	20,5	4,3	34,1	45,1	5,0	- 63,6
XIII Manufacturas de piedra, yeso, cemento, amianto, mica, cerámica y vidrio	26,4	8,8	65,5	27,8	2,3	- 70,4
XV Metales comunes y sus manufacturas	335,4	75,5	1,2	157,5	17,6	- 61,3
XVI Máquinas, aparatos y material eléctrico; sus partes	169,2	47,2	37,4	1.718,7	137,4	- 74,2
XVII Material de transporte	364,7	115,4	31,3	351,2	45,7	- 48,4
Resto	256,2	69,1	16,4	264,8	24,9	- 69,6

Sección	Canadá					
	Exportación			Importación		
	Año 2001*	Ene-Mar 2002°		Año 2001*	Ene-Mar 2002°	
	Millones de dólares	Millones de dólares	Variación % respecto a igual período del año anterior	Millones de dólares	Millones de dólares	Variación % respecto a igual período del año anterior
Total	223,7	45,3	- 23,8	201,5	20,2	- 68,4
I Animales vivos y productos del reino animal	16,1	2,3	- 77,5	1,7	--	37,8
II Productos del reino vegetal	47,5	7,2	- 30,6	4,7	0,9	- 61,3
III Grasas y aceites	--	--	100,0	--	--	--
IV Productos alimenticios, bebidas y tabaco	27,0	8,0	38,4	2,0	--	- 62,6
V Productos minerales	43,6	12,5	- 21,9	4,7	--	- 94,7
VI Productos de industrias químicas y conexas	2,2	--	- 35,4	16,5	2,0	- 65,6
VII Plástico, caucho y sus manufacturas	0,7	--	162,7	11,6	1,5	- 69,2
VIII Pieles, cueros y sus manufacturas (excepto calzado)	19,5	3,7	- 29,4	--	--	564,5
X Pasta de madera, papel, cartón	--	--	46,0	18,9	1,0	- 88,0
XI Materias textiles y sus manufacturas	0,5	--	- 92,3	5,1	0,6	- 64,1
XIII Manufacturas de piedra, yeso, cemento, amianto, mica, cerámica y vidrio	--	--	83,4	1,3	--	- 83,6
XV Metales comunes y sus manufacturas	54,8	8,5	- 5,9	9,2	0,8	- 68,1
XVI Máquinas, aparatos y material eléctrico; sus partes	8,1	1,2	- 2,8	114,1	9,8	- 70,0
XVII Material de transporte	--	--	- 90,6	3,8	0,7	34,6
Resto	2,9	0,9	136,0	7,4	2,3	0,5

(sigue)

Cuadro 1.10.2 (conclusión)

Sección	EE.UU.					
	Exportación			Importación		
	Año 2001*	Ene-Mar 2002°		Año 2001*	Ene-Mar 2002°	
	Millones de dólares	Millones de dólares	Variación % respecto a igual período del año anterior	Millones de dólares	Millones de dólares	Variación % respecto a igual período del año anterior
Total	2.900,2	646,5	- 6,8	3.781,2	402,9	- 62,7
I Animales vivos y productos del reino animal	154,6	21,4	- 58,3	14,5	1,1	- 70,6
II Productos del reino vegetal	115,8	49,2	- 6,4	34,3	6,2	- 61,1
III Grasas y aceites	12,4	1,2	- 63,7	4,8	0,8	- 29,6
IV Productos alimenticios, bebidas y tabaco	319,9	54,6	2,3	54,1	6,6	- 52,2
V Productos minerales	989,1	186,4	- 7,7	39,5	9,2	5,2
VI Productos de industrias químicas y conexas	152,0	32,7	- 35,6	1.026,0	124,4	- 49,8
VII Plástico, caucho y sus manufacturas	42,5	9,3	2,8	298,5	39,6	- 54,1
VIII Pieles, cueros y sus manufacturas (excepto calzado)	258,7	58,0	- 13,8	3,8	--	- 2,9
X Pasta de madera, papel, cartón	7,1	1,1	- 5,0	114,4	14,4	- 59,8
XI Materias textiles y sus manufacturas	13,4	2,7	55,5	31,8	3,5	- 62,9
XIII Manufacturas de piedra, yeso, cemento, amianto, mica, cerámica y vidrio	25,3	8,3	61,8	23,9	1,9	- 72,7
XV Metales comunes y sus manufacturas	248,4	58,6	- 1,2	127,3	13,6	- 64,3
XVI Máquinas, aparatos y material eléctrico; sus partes	131,0	34,3	26,1	1.434,9	117,7	- 74,0
XVII Material de transporte	185,5	62,8	19,2	327,6	41,9	- 50,0
Resto	244,3	65,8	15,2	245,7	21,6	- 71,7

Sección	México					
	Exportación			Importación		
	Año 2001*	Ene-Mar 2002°		Año 2001*	Ene-Mar 2002°	
	Millones de dólares	Millones de dólares	Variación % respecto a igual período del año anterior	Millones de dólares	Millones de dólares	Variación % respecto a igual período del año anterior
Total	484,3	121,4	36,8	437,4	41,9	- 69,6
I Animales vivos y productos del reino animal	55,7	7,9	152,1	--	--	- 100,0
II Productos del reino vegetal	7,7	3,0	- 18,5	2,6	--	- 75,7
III Grasas y aceites	--	--	- 100,0	--	--	- 86,4
IV Productos alimenticios, bebidas y tabaco	28,9	4,2	7,4	9,7	0,9	- 64,3
V Productos minerales	--	--	///	1,7	--	- 53,3
VI Productos de industrias químicas y conexas	54,8	13,2	- 1,3	147,4	19,4	- 62,6
VII Plástico, caucho y sus manufacturas	8,6	1,4	- 29,8	34,7	1,9	- 88,0
VIII Pieles, cueros y sus manufacturas (excepto calzado)	57,1	11,7	34,1	--	--	- 99,3
X Pasta de madera, papel, cartón	13,8	2,8	- 12,8	8,1	0,8	- 72,9
XI Materias textiles y sus manufacturas	6,5	1,5	15,4	8,2	0,9	- 65,7
XIII Manufacturas de piedra, yeso, cemento, amianto, mica, cerámica y vidrio	0,8	0,5	165,2	2,5	--	- 27,1
XV Metales comunes y sus manufacturas	32,2	8,4	34,0	21,0	3,2	- 33,7
XVI Máquinas, aparatos y material eléctrico; sus partes	30,1	11,7	98,0	169,7	10,0	- 79,4
XVII Material de transporte	178,9	52,6	49,7	19,8	3,1	- 27,6
Resto	9,0	2,4	31,5	11,7	1,0	- 67,6

Cuadro 1.10.3 Exportación a los países del NAFTA por Grandes Rubros

Denominación	Total			Canadá		
	Año 2001*	Ene-Mar 2002*		Año 2001*	Ene-Mar 2002*	
	Millones de dólares	Millones de dólares	Variación % respecto a igual período del año anterior	Millones de dólares	Millones de dólares	Variación % respecto a igual período del año anterior
Total	3.608,1	813,1	- 3,4	223,7	45,3	- 23,8
Productos primarios	299,1	75,2	- 28,9	97,6	21,6	- 23,4
Animales vivos	9,3	0,6	- 82,9	-	-	-
Pescados y mariscos sin elaborar	57,3	9,9	- 0,7	5,4	1,3	- 29,0
Miel	18,6	2,0	- 86,6	1,3	0,8	///
Hortalizas y legumbres sin elaborar	9,2	6,5	23,8	--	--	- 56,7
Frutas frescas	59,8	21,8	- 17,0	12,6	0,5	- 76,4
Cereales	17,0	11,2	- 25,4	--	-	-
Semillas y frutos oleaginosos	45,0	8,2	- 27,4	34,2	6,3	- 18,9
Tabaco sin elaborar	37,0	1,3	- 53,3	--	-	-
Lanas sucias	-	-	-	-	-	-
Fibra de algodón	-	-	-	-	-	-
Minerales de cobre y sus concentrados	36,6	12,2	- 21,0	36,6	12,2	- 21,0
Resto de productos primarios	9,3	1,4	76,0	7,0	--	- 44,8
Manufacturas origen agropecuario (MOA)	872,9	174,0	- 8,5	58,2	12,5	- 37,4
Carnes	96,2	14,7	- 60,3	12,6	1,2	- 87,5
Pescados y mariscos elaborados	44,9	6,7	- 33,9	--	-	- 100,0
Productos lácteos y huevos	76,8	12,4	106,7	1,1	--	145,6
Otros productos de origen animal	1,2	--	207,7	--	--	489,8
Frutas secas o procesadas	7,1	0,5	--	--	--	100,0
Café, té, yerba mate y especias	30,6	10,3	31,6	--	--	227,4
Productos de molinería	0,9	--	- 95,2	--	-	-
Grasas y aceites	12,5	1,2	- 63,5	--	--	100,0
Azúcar y artículos de confitería	39,3	5,4	13,8	1,2	--	77,2
Hortalizas, legumbres y frutas preparadas	126,0	24,5	29,4	7,1	4,3	100,5
Bebidas, líquidos alcohólicos y vinagre	56,4	13,5	5,7	6,6	1,5	28,2
Residuos y desperdicios de la industria alimentaria	4,4	1,7	315,5	-	-	-
Extractos curtientes y tintóreos	8,7	2,3	27,0	-	-	-
Pieles y cueros	289,5	61,6	- 14,4	18,9	3,2	- 37,0
Lanas elaboradas	4,3	0,9	4,3	--	-	- 100,0
Resto de manufacturas de origen agropecuario	74,1	18,1	35,9	9,9	1,5	--
Manufacturas origen industrial (MOI)	1.447,3	377,5	9,7	67,9	11,2	- 0,3
Productos químicos y conexos	183,4	41,2	- 30,4	1,5	--	- 41,1
Materias plásticas y artificiales	27,5	4,6	- 24,3	--	--	329,2
Caucho y sus manufacturas	24,3	6,5	26,8	0,5	--	46,1
Manufacturas de cueros, marroquinería	45,9	11,8	28,3	0,5	--	439,5
Papel, cartón, impresos y publicaciones	21,0	4,0	- 10,4	--	--	46,0
Textiles y confecciones	16,0	3,4	45,2	--	--	- 58,5
Calzado y sus partes componentes	7,2	--	- 78,1	-	-	-
Manufacturas de piedra, yeso, etc.	26,4	8,8	65,5	--	--	83,4
Piedras y metales preciosos	2,5	--	- 37,5	-	-	-
Metales comunes y sus manufacturas	335,4	75,5	1,2	54,8	8,5	- 5,9
Máquinas, aparatos y materiales eléctricos	169,2	47,2	37,4	8,1	1,2	- 2,8
Material de transporte	227,4	65,8	41,6	--	--	- 90,6
Vehículos de navegación aérea, marítima y fluvial	137,3	49,7	19,7	--	-	-
Resto de manufacturas de origen industrial	223,8	58,3	9,4	1,3	--	69,2
Combustibles y energía	988,7	186,4	- 7,6	--	-	- 100,0
Petróleo crudo	30,8	6,0	- 17,9	-	-	-
Carburantes	-	-	-	-	-	-
Grasas y aceites lubricantes	427,5	73,2	- 27,5	--	-	- 100,0
Gas de petróleo y otros hidrocarburos	520,4	107,1	20,0	-	-	-
Energía eléctrica	10,0	--	- 99,7	--	-	-
Resto de combustibles	--	--	399,0	-	-	-

(sigue)

Cuadro 1.10.3 (conclusión)

Denominación	EE.UU			México		
	Año 2001*	Ene-Mar 2002°		Año 2001*	Ene-Mar 2002°	
	Millones de dólares	Millones de dólares	Variación % respecto a igual período del año anterior	Millones de dólares	Millones de dólares	Variación % respecto a igual período del año anterior
Total	2.900,2	646,5	- 6,8	484,3	121,4	36,8
Productos primarios	192,2	50,7	- 31,4	9,3	3,0	- 19,2
Animales vivos	9,2	0,6	- 82,9	--	--	- 88,7
Pescados y mariscos sin elaborar	52,0	8,6	5,6	--	--	--
Miel	17,3	1,3	- 91,6	--	--	--
Hortalizas y legumbres sin elaborar	8,4	6,1	25,6	0,5	--	///
Frutas frescas	46,9	21,2	- 12,1	--	--	--
Cereales	12,9	8,7	- 24,5	4,1	2,5	- 28,1
Semillas y frutos oleaginosos	8,7	1,8	- 47,5	2,1	--	- 15,7
Tabaco sin elaborar	34,6	1,3	- 53,3	2,3	--	--
Lanas sucias	--	--	--	--	--	--
Fibra de algodón	--	--	--	--	--	--
Minerales de cobre y sus concentrados	--	--	--	--	--	--
Resto de productos primarios	2,3	1,1	451,7	--	--	--
Manufacturas origen agropecuario (MOA)	665,9	134,2	- 12,2	148,9	27,4	55,8
Carnes	83,5	13,5	- 51,0	--	--	- 100,0
Pescados y mariscos elaborados	44,4	6,7	- 34,1	0,6	--	- 14,1
Productos lácteos y huevos	20,8	4,4	51,5	54,9	7,8	158,3
Otros productos de origen animal	1,1	--	149,6	--	--	///
Frutas secas o procesadas	6,3	--	- 4,0	0,7	--	100,0
Café, té, yerba mate y especias	30,3	10,1	30,2	--	--	134,5
Productos de molinería	0,9	--	- 95,2	--	--	100,0
Grasas y aceites	12,4	1,2	- 63,7	--	--	- 100,0
Azúcar y artículos de confitería	37,2	5,0	12,9	0,9	--	- 41,7
Hortalizas, legumbres y frutas preparadas	115,0	20,0	20,0	3,9	--	54,8
Bebidas, líquidos alcohólicos y vinagre	47,5	11,1	- 2,4	2,4	0,9	288,8
Residuos y desperdicios de la industria alimentaria	--	1,5	///	4,3	--	- 45,2
Extractos curtientes y tintóreos	4,1	0,7	- 13,4	4,6	1,6	59,2
Pielés y cueros	213,8	46,7	- 19,8	56,8	11,7	34,3
Lanas elaboradas	0,6	--	- 60,5	3,5	0,9	31,9
Resto de manufacturas de origen agropecuario	48,1	12,7	48,1	16,0	3,9	24,7
Manufacturas origen industrial (MOI)	1.053,5	275,3	3,7	325,9	91,0	34,8
Productos químicos y conexos	132,1	29,4	- 36,8	49,8	11,6	- 6,1
Materias plásticas y artificiales	19,3	3,0	- 27,7	7,9	1,3	- 28,5
Caucho y sus manufacturas	23,2	6,3	29,1	0,6	--	- 42,5
Manufacturas de cueros, marroquinería	45,0	11,3	24,7	--	--	- 10,8
Papel, cartón, impresos y publicaciones	7,1	1,1	- 5,0	13,8	2,8	- 12,8
Textiles y confecciones	12,7	2,7	65,7	3,0	0,7	--
Calzado y sus partes componentes	7,0	--	- 81,7	--	--	///
Manufacturas de piedra, yeso, etc.	25,3	8,3	61,8	0,8	0,5	165,2
Piedras y metales preciosos	2,5	--	- 37,5	--	--	--
Metales comunes y sus manufacturas	248,4	58,6	- 1,2	32,2	8,4	34,0
Máquinas, aparatos y materiales eléctricos	131,0	34,3	26,1	30,1	11,7	98,0
Material de transporte	48,2	13,4	19,6	178,9	52,3	48,9
Vehículos de navegación aérea, marítima y fluvial	137,3	49,4	19,0	--	--	///
Resto de manufacturas de origen industrial	214,3	56,9	10,5	8,2	1,2	- 30,3
Combustibles y energía	988,6	186,3	- 7,6	--	--	///
Petróleo crudo	30,7	6,0	- 18,1	--	--	--
Carburantes	--	--	--	--	--	--
Grasas y aceites lubricantes	427,5	73,2	- 27,5	--	--	--
Gas de petróleo y otros hidrocarburos	520,4	107,1	20,0	--	--	--
Energía eléctrica	10,0	--	- 100,0	--	--	--
Resto de combustibles	--	--	399,0	--	--	--

Cuadro 1.10.4 Importación desde los países del NAFTA por Uso Económico

Denominación	Total			Canadá		
	Año 2001*	Ene-Mar 2002 ^e		Año 2001*	Ene-Mar 2002 ^e	
	Millones de dólares	Millones de dólares	Variación % respecto a igual período del año anterior	Millones de dólares	Millones de dólares	Variación % respecto a igual período del año anterior
Total	4.420,1	464,9	- 63,7	201,5	20,2	- 68,4
Bienes de capital	1.301,4	117,3	- 69,2	79,9	7,4	- 65,4
Bienes intermedios	1.763,7	210,3	- 57,9	61,4	4,9	- 79,9
Combustibles	33,4	8,1	2,5	1,1	--	- 45,4
Piezas y accesorios para bienes de capital	756,2	72,3	- 69,0	41,7	5,8	- 54,1
Bienes de consumo	526,7	53,9	- 63,7	17,3	2,0	- 61,4
Vehículos automotores para pasajeros	36,4	2,9	- 73,3	--	-	- 100,0
Resto	2,3	--	- 87,2	--	-	- 100,0

Denominación	EE.UU			México		
	Año 2001*	Ene-Mar 2002 ^e		Año 2001*	Ene-Mar 2002 ^e	
	Millones de dólares	Millones de dólares	Variación % respecto a igual período del año anterior	Millones de dólares	Millones de dólares	Variación % respecto a igual período del año anterior
Total	3.781,2	402,9	- 62,7	437,4	41,9	- 69,6
Bienes de capital	1.116,5	103,4	- 68,8	105,1	6,5	- 77,6
Bienes intermedios	1.521,8	184,9	- 54,6	180,5	20,5	- 69,9
Combustibles	32,2	8,0	3,7	--	--	- 29,6
Piezas y accesorios para bienes de capital	677,9	62,1	- 70,8	36,6	4,4	- 44,6
Bienes de consumo	406,6	42,6	- 62,8	102,9	9,3	- 67,6
Vehículos automotores para pasajeros	24,1	1,8	- 73,5	12,0	1,1	- 72,6
Resto	2,1	--	- 85,8	--	-	- 100,0

Cuadro 1.11.1 Balanza comercial argentina con los países de la Unión Europea

Periodo	Total					
	Exportación		Importación		Saldo	
	2001*	2002 ^o	2001*	2002 ^o	2001*	2002 ^o
	millones de dólares					
Total anual	4.593,7	///	4.598,9	///	- 5,2	///
Ene	352,1	368,1	442,2	227,2	- 90,1	140,9
Feb	333,2	399,5	420,6	152,5	- 87,5	247,1
Mar	308,9	402,5	470,3	137,9	- 161,3	264,6
Total 3 meses	994,2	1.170,2	1.333,1	517,6	- 338,9	652,6
Abr	406,1		419,8		- 13,7	
May	416,1		468,3		- 52,1	
Jun	393,0		389,4		3,6	
Jul	380,6		410,4		- 29,8	
Ago	454,4		421,5		32,9	
Sep	398,1		320,3		77,8	
Oct	398,1		333,1		65,0	
Nov	402,6		301,9		100,7	
Dic	350,5		201,1		149,3	

(sigue)

Saldos de la balanza comercial argentina con los países de la Unión Europea

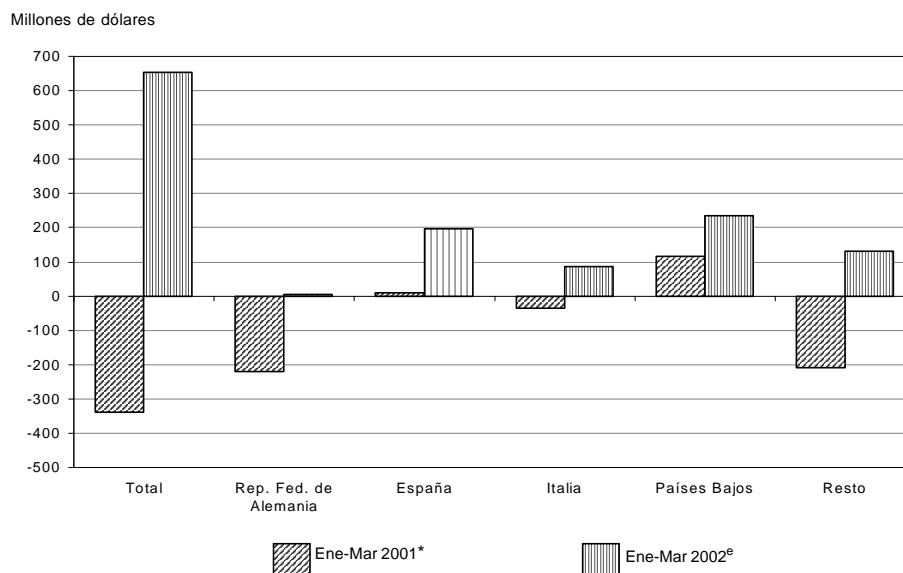

Cuadro 1.11.1 (continuación)

Período	República Federal de Alemania					
	Exportación		Importación		Saldo	
	2001*	2002 ^e	2001*	2002 ^e	2001*	2002 ^e
	millones de dólares					
Total anual	463,8	///	1.051,9	///	- 588,2	///
Ene	26,4	37,7	107,4	56,8	- 81,0	- 19,1
Feb	39,4	49,4	98,2	36,8	- 58,9	12,6
Mar	26,5	47,6	107,1	36,5	- 80,6	11,0
Total 3 meses	92,3	134,7	312,7	130,2	- 220,5	4,5
Abr	45,4		95,3		- 49,9	
May	41,6		111,0		- 69,4	
Jun	44,9		81,9		- 37,0	
Jul	43,1		96,0		- 53,0	
Ago	53,5		88,6		- 35,1	
Sep	36,6		78,6		- 42,1	
Oct	36,1		75,2		- 39,1	
Nov	45,3		67,2		- 21,9	
Dic	25,1		45,3		- 20,2	

Período	España					
	Exportación		Importación		Saldo	
	2001*	2002 ^e	2001*	2002 ^e	2001*	2002 ^e
	millones de dólares					
Total anual	1.099,5	///	712,4	///	387,2	///
Ene	90,0	80,1	71,9	35,7	18,1	44,3
Feb	51,2	83,8	59,2	19,2	- 8,0	64,6
Mar	68,3	112,8	69,5	24,9	- 1,2	87,9
Total 3 meses	209,5	276,6	200,6	79,8	8,9	196,8
Abr	92,2		69,2		23,0	
May	98,3		61,5		36,8	
Jun	94,7		66,7		28,1	
Jul	74,4		63,9		10,5	
Ago	127,9		64,6		63,4	
Sep	120,3		43,9		76,4	
Oct	90,2		57,7		32,5	
Nov	109,7		52,4		57,3	
Dic	82,3		32,0		50,3	

Período	Italia					
	Exportación		Importación		Saldo	
	2001*	2002 ^e	2001*	2002 ^e	2001*	2002 ^e
	millones de dólares					
Total anual	852,2	///	839,4	///	12,7	///
Ene	81,2	48,8	85,6	48,0	- 4,4	0,8
Feb	66,3	63,7	73,1	22,6	- 6,8	41,0
Total 3 meses	61,2	65,7	83,6	20,8	- 22,4	44,9
Mar	208,7	178,1	242,3	91,3	- 33,5	86,8
Abr	70,1		75,5		- 5,3	
May	63,2		80,5		- 17,4	
Jun	78,4		67,1		11,3	
Jul	59,2		78,2		- 19,0	
Ago	78,4		78,9		- 0,5	
Sep	66,9		59,6		7,3	
Oct	79,3		53,8		25,5	
Nov	87,6		56,5		31,1	
Dic	60,4		47,1		13,3	

(sigue)

Cuadro 1.11.1 (conclusión)

Periodo	Países Bajos					
	Exportación		Importación		Saldo	
	2001*	2002 ^e	2001*	2002 ^e	2001*	2002 ^e
	millones de dólares					
Total anual	798,6	///	131,5	///	667,1	///
Ene	45,7	97,8	11,0	9,5	34,7	88,4
Feb	56,7	89,4	11,3	6,6	45,4	82,8
Mar	46,3	67,4	11,2	3,9	35,1	63,5
Total 3 meses	148,8	254,7	33,5	20,0	115,3	234,7
Abr	85,6		13,4		72,2	
May	57,0		11,9		45,0	
Jun	44,8		13,2		31,6	
Jul	94,6		11,7		82,9	
Ago	79,6		10,1		69,5	
Sep	72,2		7,9		64,2	
Oct	86,6		9,5		77,1	
Nov	69,9		13,0		56,9	
Dic	59,5		7,2		52,3	

Periodo	Resto					
	Exportación		Importación		Saldo	
	2001*	2002 ^e	2001*	2002 ^e	2001*	2002 ^e
	millones de dólares					
Total anual	1.379,6	///	1.863,7	///	- 484,0	///
Ene	108,7	103,7	166,4	77,2	- 57,6	26,5
Feb	119,6	113,2	178,8	67,2	- 59,3	46,1
Mar	106,6	109,1	198,8	51,8	- 92,2	57,3
Total 3 meses	334,9	326,1	544,1	196,2	- 209,1	129,8
Abr	112,8		166,5		- 53,7	
May	156,2		203,4		- 47,2	
Jun	130,2		160,5		- 30,3	
Jul	109,3		160,5		- 51,2	
Ago	114,9		179,3		- 64,3	
Sep	102,1		130,2		- 28,1	
Oct	105,9		136,8		- 31,0	
Nov	90,1		112,8		- 22,7	
Dic	123,1		69,5		53,6	

**Cuadro 1.11.2 Exportación e importación con los países de la Unión Europea
por principales secciones del Sistema Armonizado**

Sección	Total					
	Exportación			Importación		
	Año 2001*	Ene-Mar 2002*		Año 2001*	Ene-Mar 2002*	
	Millones de dólares	Millones de dólares	Variación % respecto a igual período del año anterior	Millones de dólares	Millones de dólares	Variación % respecto a igual período del año anterior
Total	4.593,7	1.170,2	17,7	4.598,9	517,6	- 61,2
I Animales vivos y productos del reino animal	756,8	157,6	- 15,4	31,3	1,9	- 82,0
II Productos del reino vegetal	730,8	211,7	1,1	40,8	5,2	- 64,9
III Grasas y aceites	78,7	69,8	421,9	6,8	0,6	- 76,9
IV Productos alimenticios, bebidas y tabaco	1.748,8	392,6	46,9	88,1	8,2	- 63,7
V Productos minerales	197,0	95,1	396,8	38,3	3,7	- 62,1
VI Productos de industrias químicas y conexas	133,5	38,8	22,9	1.024,5	154,1	- 45,1
VII Plástico, caucho y sus manufacturas	53,9	17,7	81,9	287,4	31,2	- 61,4
VIII Pieles, cueros y sus manufacturas (excepto calzado)	131,7	18,0	- 58,4	7,8	0,9	- 65,0
X Pasta de madera, papel, cartón	47,9	12,4	- 4,3	290,9	34,0	- 61,3
XI Materias textiles y sus manufacturas	86,6	26,9	- 2,4	97,6	10,2	- 66,2
XIII Manufacturas de piedra, yeso, cemento, amianto, mica, cerámica y vidrio	7,3	2,2	48,2	68,0	6,5	- 66,3
XV Metales comunes y sus manufacturas	245,9	62,5	- 0,9	268,5	33,4	- 57,7
XVI Máquinas, aparatos y material eléctrico; sus partes	135,9	18,5	- 51,9	1.592,6	156,6	- 68,3
XVII Material de transporte	135,9	19,3	- 55,9	456,1	39,9	- 65,1
Resto	102,9	27,0	1,6	300,3	31,0	- 63,1

Sección	República Federal de Alemania					
	Exportación			Importación		
	Año 2001*	Ene-Mar 2002*		Año 2001*	Ene-Mar 2002*	
	Millones de dólares	Millones de dólares	Variación % respecto a igual período del año anterior	Millones de dólares	Millones de dólares	Variación % respecto a igual período del año anterior
Total	463,8	134,7	46,0	1.051,9	130,2	- 58,4
I Animales vivos y productos del reino animal	67,7	35,8	38,2	1,2	--	- 83,8
II Productos del reino vegetal	12,3	3,7	- 19,2	4,2	0,6	- 42,9
III Grasas y aceites	29,4	6,7	46,5	--	--	- 24,5
IV Productos alimenticios, bebidas y tabaco	127,1	21,2	82,7	6,8	1,0	- 43,7
V Productos minerales	71,4	36,9	514,9	8,9	1,9	- 43,0
VI Productos de industrias químicas y conexas	32,8	9,7	20,3	287,5	48,9	- 41,5
VII Plástico, caucho y sus manufacturas	7,1	--	- 88,0	71,6	7,7	- 62,6
VIII Pieles, cueros y sus manufacturas (excepto calzado)	13,0	1,1	- 54,9	0,5	--	- 90,2
X Pasta de madera, papel, cartón	--	--	28,5	34,7	2,2	- 80,9
XI Materias textiles y sus manufacturas	16,1	4,6	17,9	9,6	1,2	- 56,8
XIII Manufacturas de piedra, yeso, cemento, amianto, mica, cerámica y vidrio	--	--	- 53,5	10,8	0,9	- 62,3
XV Metales comunes y sus manufacturas	2,3	1,4	406,2	53,0	8,5	- 47,1
XVI Máquinas, aparatos y material eléctrico; sus partes	15,0	3,3	- 41,3	360,6	34,5	- 70,0
XVII Material de transporte	61,3	8,7	- 32,1	130,0	16,0	- 53,5
Resto	7,6	1,1	- 71,9	72,5	6,7	- 66,3

(sigue)

Cuadro 1.11.2 (continuación)

Sección	España					
	Exportación			Importación		
	Año 2001*	Ene-Mar 2002º		Año 2001*	Ene-Mar 2002º	
	Millones de dólares	Millones de dólares	Variación % respecto a igual período del año anterior	Millones de dólares	Millones de dólares	Variación % respecto a igual período del año anterior
Total	1.099,5	276,6	32,1	712,4	79,8	- 60,2
I Animales vivos y productos del reino animal	405,7	59,0	- 31,4	7,4	--	- 98,1
II Productos del reino vegetal	163,1	62,8	113,8	6,3	0,6	- 78,2
III Grasas y aceites	0,8	1,5	///	1,4	--	- 86,0
IV Productos alimenticios, bebidas y tabaco	325,6	81,4	84,4	20,0	1,4	- 77,5
V Productos minerales	42,0	30,3	///	5,3	0,7	- 37,4
VI Productos de industrias químicas y conexas	10,3	2,1	- 29,0	121,0	14,1	- 54,6
VII Plástico, caucho y sus manufacturas	12,1	6,7	///	42,6	4,3	- 67,3
VIII Pieles, cueros y sus manufacturas (excepto calzado)	16,1	2,3	- 51,1	0,9	--	- 91,8
X Pasta de madera, papel, cartón	5,5	1,2	- 39,8	122,3	14,2	- 60,4
XI Materias textiles y sus manufacturas	10,9	3,8	79,6	34,2	4,6	- 51,6
XIII Manufacturas de piedra, yeso, cemento, amianto, mica, cerámica y vidrio	1,7	--	- 35,0	12,3	1,0	- 74,4
XV Metales comunes y sus manufacturas	62,2	14,2	- 34,6	40,4	4,1	- 65,0
XVI Máquinas, aparatos y material eléctrico; sus partes	15,5	1,8	- 48,8	171,6	21,5	- 55,7
XVII Material de transporte	17,9	7,1	3,5	89,4	10,0	- 57,1
Resto	10,1	2,1	- 31,5	37,3	3,2	- 65,2

Sección	Italia					
	Exportación			Importación		
	Año 2001*	Ene-Mar 2002º		Año 2001*	Ene-Mar 2002º	
	Millones de dólares	Millones de dólares	Variación % respecto a igual período del año anterior	Millones de dólares	Millones de dólares	Variación % respecto a igual período del año anterior
Total	852,2	178,1	- 14,7	839,4	91,3	- 62,3
I Animales vivos y productos del reino animal	133,7	24,8	- 8,7	10,0	0,8	- 71,0
II Productos del reino vegetal	88,0	31,3	- 13,7	8,7	1,2	- 65,4
III Grasas y aceites	--	--	///	--	--	- 93,7
IV Productos alimenticios, bebidas y tabaco	403,8	75,4	- 3,9	12,1	1,3	- 55,4
V Productos minerales	1,7	--	- 27,9	13,7	--	- 96,3
VI Productos de industrias químicas y conexas	22,1	3,8	- 19,0	104,7	14,6	- 49,8
VII Plástico, caucho y sus manufacturas	5,9	2,1	205,2	54,3	5,6	- 61,0
VIII Pieles, cueros y sus manufacturas (excepto calzado)	85,2	11,2	- 63,0	4,1	0,6	- 57,2
X Pasta de madera, papel, cartón	--	--	- 82,5	28,3	3,2	- 63,7
XI Materias textiles y sus manufacturas	35,7	10,2	- 14,3	28,8	1,9	- 82,3
XIII Manufacturas de piedra, yeso, cemento, amianto, mica, cerámica y vidrio	4,3	1,5	74,6	19,9	1,9	- 64,3
XV Metales comunes y sus manufacturas	47,4	11,9	3,5	65,3	9,1	- 50,0
XVI Máquinas, aparatos y material eléctrico; sus partes	9,1	2,2	- 15,7	402,1	41,1	- 64,4
XVII Material de transporte	5,5	1,3	23,1	22,1	1,8	- 75,9
Resto	9,4	1,9	- 21,0	65,0	8,3	- 60,1

(sigue)

Cuadro 1.11.2 (conclusión)

Sección	Países Bajos					
	Exportación			Importación		
	Año 2001*	Ene-Mar 2002°		Año 2001*	Ene-Mar 2002°	
	Millones de dólares	Millones de dólares	Variación % respecto a igual período del año anterior	Millones de dólares	Millones de dólares	Variación % respecto a igual período del año anterior
Total	798,6	254,7	71,1	131,5	20,0	- 40,3
I Animales vivos y productos del reino animal	63,5	12,9	- 31,9	2,6	--	- 63,9
II Productos del reino vegetal	174,6	37,3	- 12,3	4,8	0,8	- 48,9
III Grasas y aceites	40,8	53,7	515,1	1,6	--	- 63,7
IV Productos alimenticios, bebidas y tabaco	366,9	114,9	112,6	5,4	0,9	- 44,4
V Productos minerales	28,1	7,4	76,6	0,7	--	- 37,7
VI Productos de industrias químicas y conexas	24,6	7,0	33,6	61,7	10,5	- 30,3
VII Plástico, caucho y sus manufacturas	1,5	--	93,9	12,7	2,2	- 22,0
VIII Pieles, cueros y sus manufacturas (excepto calzado)	2,8	0,5	- 59,4	--	--	- 28,2
X Pasta de madera, papel, cartón	--	--	14,8	4,8	0,6	- 72,4
XI Materias textiles y sus manufacturas	0,5	--	- 8,0	3,3	--	- 65,0
XIII Manufacturas de piedra, yeso, cemento, amianto, mica, cerámica y vidrio	--	--	--	0,7	--	- 57,5
XV Metales comunes y sus manufacturas	78,1	19,6	66,2	6,2	--	- 84,6
XVI Máquinas, aparatos y material eléctrico; sus partes	2,1	0,5	- 61,8	17,1	2,2	- 31,5
XVII Material de transporte	13,4	--	- 39,3	--	--	- 49,7
Resto	1,5	--	- 41,2	9,5	1,3	- 32,3

Sección	Resto					
	Exportación			Importación		
	Año 2001*	Ene-Mar 2002°		Año 2001*	Ene-Mar 2002°	
	Millones de dólares	Millones de dólares	Variación % respecto a igual período del año anterior	Millones de dólares	Millones de dólares	Variación % respecto a igual período del año anterior
Total	1.379,6	326,1	- 2,7	1.863,7	196,2	- 63,9
I Animales vivos y productos del reino animal	86,1	25,0	- 11,3	10,1	0,6	- 78,0
II Productos del reino vegetal	292,9	76,7	- 20,8	16,9	2,1	- 66,6
III Grasas y aceites	7,6	7,9	///	3,4	--	- 77,8
IV Productos alimenticios, bebidas y tabaco	525,4	99,5	26,1	43,7	3,8	- 64,1
V Productos minerales	53,7	20,1	218,9	9,7	0,9	- 70,4
VI Productos de industrias químicas y conexas	43,7	16,2	53,2	449,5	66,0	- 45,9
VII Plástico, caucho y sus manufacturas	27,3	8,2	31,3	106,2	11,3	- 62,0
VIII Pieles, cueros y sus manufacturas (excepto calzado)	14,6	2,9	- 37,3	2,3	--	- 62,9
X Pasta de madera, papel, cartón	41,8	11,0	4,0	100,8	13,8	- 53,1
XI Materias textiles y sus manufacturas	23,4	8,3	- 13,7	21,8	2,2	- 65,7
XIII Manufacturas de piedra, yeso, cemento, amianto, mica, cerámica y vidrio	0,7	0,5	116,2	24,3	2,7	- 65,0
XV Metales comunes y sus manufacturas	55,9	15,5	- 13,4	103,5	11,4	- 63,0
XVI Máquinas, aparatos y material eléctrico; sus partes	94,3	10,6	- 58,1	641,1	57,3	- 73,0
XVII Material de transporte	37,7	2,2	- 90,6	214,2	12,0	- 75,5
Resto	74,3	21,5	30,0	116,1	11,5	- 64,2

Cuadro 1.11.3 Exportación a los países de la Unión Europea por Grandes Rubros

Denominación	Total			República Federal de Alemania		
	Año 2001*	Ene-Mar 2002°		Año 2001*	Ene-Mar 2002°	
	Millones de dólares	Millones de dólares	Variación % respecto a igual período del año anterior	Millones de dólares	Millones de dólares	Variación % respecto a igual período del año anterior
Total	4.593,7	1170,2	17,7	463,8	134,7	46,0
Productos primarios	1.536,3	390,6	11,6	146,2	59,9	163,9
Animales vivos	3,7	0,9	- 46,2	--	--	- 88,9
Pescados y mariscos sin elaborar	506,0	76,8	- 19,6	1,9	1,7	///
Miel	47,4	20,9	65,3	28,1	14,3	97,9
Hortalizas y legumbres sin elaborar	74,0	19,9	- 6,6	--	--	60,4
Frutas frescas	292,5	92,9	- 18,4	4,7	1,4	- 49,2
Cereales	126,1	68,8	46,3	--	--	///
Semillas y frutos oleaginosos	222,5	27,2	11,6	5,2	1,4	24,1
Tabaco sin elaborar	67,2	2,6	- 41,4	23,4	--	- 94,5
Lanas sucias	24,9	10,7	- 8,8	5,0	3,2	32,6
Fibra de algodón	7,0	--	- 63,2	3,9	--	- 25,2
Minerales de cobre y sus concentrados	148,2	66,3	488,0	70,5	36,9	514,9
Resto de productos primarios	16,7	3,3	- 36,0	2,6	--	- 58,1
Manufacturas origen agropecuario (MOA)	2.178,4	559,3	33,5	203,6	54,2	32,9
Carnes	154,3	50,9	- 19,4	37,7	18,7	- 1,3
Pescados y mariscos elaborados	82,0	19,1	- 23,7	8,2	3,8	164,2
Productos lácteos y huevos	--	--	///	--	--	--
Otros productos de origen animal	5,0	1,1	- 5,9	1,2	--	13,9
Frutas secas o procesadas	8,3	0,9	60,9	--	--	--
Café, té, yerba mate y especias	5,7	1,8	- 9,9	1,2	--	- 3,2
Productos de molinería	--	--	- 61,2	--	--	- 87,6
Grasas y aceites	78,7	69,8	421,9	29,4	6,7	46,5
Azúcar y artículos de confitería	2,4	0,5	10,6	0,5	--	- 60,1
Hortalizas, legumbres y frutas preparadas	68,1	9,8	19,0	3,2	0,6	44,6
Bebidas, líquidos alcohólicos y vinagre	61,7	9,8	- 26,3	5,9	1,1	- 36,3
Residuos y desperdicios de la industria alimentaria	1.501,0	355,8	57,2	84,0	16,4	205,7
Extractos curtientes y tintóreos	19,7	4,9	- 5,3	1,3	--	26,8
Pieles y cueros	116,8	15,0	- 62,7	8,3	0,8	- 61,9
Lanas elaboradas	41,9	12,5	--	5,5	1,3	8,1
Resto de manufacturas de origen agropecuario	32,3	7,2	- 3,2	16,6	3,7	- 6,5
Manufacturas origen industrial (MOI)	833,7	192,2	- 11,9	113,0	20,6	- 28,5
Productos químicos y conexos	94,2	29,5	35,1	15,3	5,6	43,6
Materias plásticas y artificiales	34,8	10,9	89,5	--	--	3,1
Caucho y sus manufacturas	19,1	6,8	71,1	6,8	--	- 91,3
Manufacturas de cueros, marroquinería	14,9	3,0	- 2,2	4,7	--	- 26,0
Papel, cartón, impresos y publicaciones	47,9	12,4	- 4,3	--	--	28,5
Textiles y confecciones	11,6	3,3	52,2	1,7	--	- 74,0
Calzado y sus partes componentes	3,8	--	- 85,1	2,2	--	- 99,5
Manufacturas de piedra, yeso, etc.	7,3	2,2	48,2	--	--	- 53,5
Piedras y metales preciosos	54,1	14,9	16,6	--	--	- 84,0
Metales comunes y sus manufacturas	245,9	62,5	- 0,9	2,3	1,4	406,2
Máquinas, aparatos y materiales eléctricos	135,9	18,5	- 51,9	15,0	3,3	- 41,3
Material de transporte	121,4	18,8	- 56,5	61,2	8,7	- 32,1
Vehículos de navegación aérea, marítima y fluvial	14,5	0,6	- 22,6	--	--	--
Resto de manufacturas de origen industrial	28,4	8,3	46,2	2,9	0,7	- 10,8
Combustibles y energía	45,3	28,0	305,3	0,9	--	137,9
Petróleo crudo	10,8	20,1	///	--	--	--
Carburantes	12,0	3,3	81,4	0,9	--	- 100,0
Grasas y aceites lubricantes	--	--	- 98,4	--	--	- 100,0
Gas de petróleo y otros hidrocarburos	--	--	48,0	--	--	--
Energía eléctrica	--	--	--	--	--	--
Resto de combustibles	22,5	4,6	- 9,9	--	--	--

(sigue)

Cuadro 1.11.3 (continuación)

Denominación	España			Italia		
	Año 2001*	Ene-Mar 2002°		Año 2001*	Ene-Mar 2002°	
	Millones de dólares	Millones de dólares	Variación % respecto a igual período del año anterior	Millones de dólares	Millones de dólares	Variación % respecto a igual período del año anterior
Total	1.099,5	276,6	32,1	852,2	178,1	- 14,7
Productos primarios	556,9	122,8	24,6	211,4	54,2	- 11,2
Animales vivos	--	--	- 44,3	1,1	--	- 82,6
Pescados y mariscos sin elaborar	360,9	48,4	- 27,1	101,5	17,9	2,7
Miel	3,3	0,6	- 58,4	7,0	2,3	9,9
Hortalizas y legumbres sin elaborar	24,0	7,2	33,9	16,3	3,0	- 33,9
Frutas frescas	33,0	3,9	30,2	40,8	21,5	- 12,7
Cereales	46,4	45,3	161,3	9,2	2,7	- 54,3
Semillas y frutos oleaginosos	53,5	5,7	81,1	21,1	4,0	279,6
Tabaco sin elaborar	1,8	--	///	3,1	0,8	179,8
Lanas sucias	1,5	0,7	518,7	5,5	0,9	- 69,7
Fibra de algodón	--	--	--	0,5	--	- 9,0
Minerales de cobre y sus concentrados	28,3	9,9	///	--	--	--
Resto de productos primarios	3,9	1,0	- 37,4	5,3	0,8	- 34,3
Manufacturas origen agropecuario (MOA)	394,7	98,0	40,6	552,6	102,1	- 20,2
Carnes	4,8	1,3	- 63,9	15,1	4,0	- 36,6
Pescados y mariscos elaborados	37,7	9,1	- 39,6	13,9	2,9	- 25,4
Productos lácteos y huevos	--	--	///	--	--	///
Otros productos de origen animal	0,6	--	- 58,3	2,0	--	6,0
Frutas secas o procesadas	5,5	0,6	52,6	--	--	--
Café, té, yerba mate y especias	0,5	--	16,9	--	--	6,7
Productos de molinería	--	--	- 60,2	--	--	- 100,0
Grasas y aceites	0,8	1,5	///	--	--	///
Azúcar y artículos de confitería	--	--	- 100,0	0,6	--	- 48,7
Hortalizas, legumbres y frutas preparadas	3,5	--	- 56,6	5,1	0,9	- 0,5
Bebidas, líquidos alcohólicos y vinagre	1,0	--	13,6	--	--	- 67,7
Residuos y desperdicios de la industria alimentaria	316,4	80,2	89,0	387,7	70,7	- 3,5
Extractos curtientes y tintóreos	1,3	0,7	111,6	14,0	2,9	- 19,9
Pieles y cueros	15,1	2,0	- 55,7	83,2	10,7	- 64,4
Lanas elaboradas	3,7	0,8	- 22,4	28,3	9,1	5,1
Resto de manufacturas de origen agropecuario	3,6	0,8	- 6,9	2,2	--	- 39,8
Manufacturas origen industrial (MOI)	134,9	35,6	- 9,6	88,2	21,8	10,8
Productos químicos y conexos	8,6	1,2	- 54,8	7,9	0,9	- 12,3
Materias plásticas y artificiales	11,4	5,8	///	4,5	1,4	211,4
Caucho y sus manufacturas	0,7	0,9	401,1	1,3	0,7	193,0
Manufacturas de cueros, marroquinería	1,1	--	128,7	2,0	0,5	101,1
Papel, cartón, impresos y publicaciones	5,5	1,2	- 39,8	--	--	- 82,5
Textiles y confecciones	5,3	2,2	179,0	1,4	--	- 34,1
Calzado y sus partes componentes	--	--	- 93,8	1,4	--	- 28,9
Manufacturas de piedra, yeso, etc.	1,7	--	- 35,0	4,3	1,5	74,6
Piedras y metales preciosos	--	--	94,4	--	--	--
Metales comunes y sus manufacturas	62,2	14,2	- 34,6	47,4	11,9	3,5
Máquinas, aparatos y materiales eléctricos	15,5	1,8	- 48,8	9,1	2,2	- 15,7
Material de transporte	17,9	6,5	- 4,2	5,5	1,3	23,1
Vehículos de navegación aérea, marítima y fluvial	--	0,5	- 29,7	--	--	- 100,0
Resto de manufacturas de origen industrial	4,8	0,8	///	2,8	0,8	34,3
Combustibles y energía	13,0	20,3	///	--	--	///
Petróleo crudo	10,8	20,1	///	--	--	--
Carburantes	1,8	--	///	--	--	--
Grasas y aceites lubricantes	--	--	--	--	--	///
Gas de petróleo y otros hidrocarburos	--	--	--	--	--	--
Energía eléctrica	--	--	--	--	--	--
Resto de combustibles	0,5	--	21,5	--	--	--

(sigue)

Cuadro 1.11.3 (conclusión)

Denominación	Países Bajos			Resto		
	Año 2001*	Ene-Mar 2002 ^e		Año 2001*	Ene-Mar 2002 ^e	
	Millones de dólares	Millones de dólares	Variación % respecto a igual período del año anterior	Millones de dólares	Millones de dólares	Variación % respecto a igual período del año anterior
Total	798,6	254,7	71,1	1.379,6	336,1	- 2,7
Productos primarios	191,7	38,1	- 19,2	430,0	115,7	- 4,2
Animales vivos	--	--	- 100,0	1,8	0,7	26,3
Pescados y mariscos sin elaborar	13,4	0,9	- 77,4	28,3	7,9	3,3
Miel	--	--	- 8,7	8,6	3,5	97,9
Hortalizas y legumbres sin elaborar	2,6	0,8	- 34,5	30,7	8,7	- 13,0
Frutas frescas	78,6	20,0	- 21,3	135,5	46,1	- 20,6
Cereales	4,8	1,3	- 24,4	65,5	19,1	- 12,8
Semillas y frutos oleaginosos	87,3	14,9	7,8	55,3	1,3	- 75,3
Tabaco sin elaborar	3,6	--	- 100,0	35,2	1,6	- 19,2
Lanas sucias	--	--	--	13,0	6,0	- 6,1
Fibra de algodón	--	--	--	2,6	--	- 72,9
Minerales de cobre y sus concentrados	--	--	--	49,4	19,5	270,4
Resto de productos primarios	0,9	--	- 69,2	4,2	0,9	3,0
Manufacturas origen agropecuario (MOA)	457,6	181,2	130,9	569,7	123,9	21,2
Carnes	51,9	13,3	- 15,4	44,8	13,7	- 26,9
Pescados y mariscos elaborados	8,4	1,3	- 39,7	13,8	2,0	- 19,8
Productos lácteos y huevos	--	--	///	--	--	///
Otros productos de origen animal	--	--	- 85,9	0,9	--	5,7
Frutas secas o procesadas	--	--	37,3	2,1	--	66,7
Café, té, yerba mate y especias	0,9	--	- 32,0	3,0	1,1	- 10,0
Productos de molinería	--	--	///	--	--	--
Grasas y aceites	40,8	53,7	515,1	7,6	7,9	///
Azúcar y artículos de confitería	0,6	--	712,2	0,5	--	297,5
Hortalizas, legumbres y frutas preparadas	41,6	5,8	133,7	14,6	2,3	- 40,8
Bebidas, líquidos alcohólicos y vinagre	7,6	1,4	4,3	46,8	7,0	- 28,7
Residuos y desperdicios de la industria alimentaria	301,1	104,5	126,1	411,9	84,0	42,2
Extractos curtientes y tintóreos	0,7	--	- 3,8	2,4	0,6	- 2,7
Pieles y cueros	1,8	--	- 76,7	8,5	1,3	- 51,1
Lanas elaboradas	--	--	--	4,4	1,2	- 21,4
Resto de manufacturas de origen agropecuario	1,5	--	- 7,2	8,5	2,0	19,9
Manufacturas origen industrial (MOI)	121,2	28,0	47,7	376,4	86,1	- 22,6
Productos químicos y conexos	23,8	6,9	35,5	38,6	15,0	61,1
Materias plásticas y artificiales	--	--	29,9	18,5	3,5	- 30,1
Caucho y sus manufacturas	1,4	--	98,6	8,8	4,7	294,3
Manufacturas de cueros, marroquinería	0,9	--	2,5	6,1	1,6	- 18,3
Papel, cartón, impresos y publicaciones	--	--	14,8	41,8	11,0	4,0
Textiles y confecciones	--	--	- 51,7	2,8	0,8	1,7
Calzado y sus partes componentes	--	--	--	--	--	- 96,3
Manufacturas de piedra, yeso, etc.	--	--	--	0,7	0,5	116,2
Piedras y metales preciosos	--	--	--	53,9	14,9	16,5
Metales comunes y sus manufacturas	78,1	19,6	66,2	55,9	15,5	- 13,4
Máquinas, aparatos y materiales eléctricos	2,1	0,5	- 61,8	94,3	10,6	- 58,1
Material de transporte	0,6	--	- 39,3	36,1	2,1	- 90,5
Vehículos de navegación aérea, marítima y fluvial	12,8	--	--	1,6	--	- 92,5
Resto de manufacturas de origen industrial	0,7	--	20,1	17,2	5,9	90,3
Combustibles y energía	28,0	7,4	76,0	3,4	--	- 52,2
Petróleo crudo	--	--	--	--	--	- 42,3
Carburantes	9,3	3,3	100,0	--	--	9,4
Grasas y aceites lubricantes	--	--	--	--	--	- 100,0
Gas de petróleo y otros hidrocarburos	--	--	- 100,0	--	--	100,0
Energía eléctrica	--	--	--	--	--	--
Resto de combustibles	18,7	4,1	- 2,3	3,4	--	- 51,7

Cuadro 1.11.4 Importación desde los países de la Unión Europea, por Uso Económico

Denominación	Total			República Federal de Alemania		
	Año 2001*	Ene-Mar 2002°		Año 2001*	Ene-Mar 2002°	
	Millones de dólares	Millones de dólares	Variación % respecto a igual período del año anterior	Millones de dólares	Millones de dólares	Variación % respecto a igual período del año anterior
Total	4.598,9	517,6	- 61,2	1.051,9	130,2	- 58,4
Bienes de capital	1.090,4	105,5	- 66,7	265,7	20,1	- 74,1
Bienes intermedios	1.614,1	208,2	- 55,4	387,9	50,4	- 57,0
Combustibles y lubricantes	35,9	4,3	- 34,5	9,5	2,5	2,8
Piezas y accesorios para bienes de capital	893,9	98,0	- 65,1	211,4	31,0	- 56,2
Bienes de consumo	818,9	93,6	- 59,6	122,4	21,5	- 35,7
Vehículos automotores para pasajeros	141,7	7,7	- 73,6	54,5	4,5	- 58,0
Resto	3,9	--	- 83,8	--	--	- 62,1

Denominación	España			Italia		
	Año 2001*	Ene-Mar 2002°		Año 2001*	Ene-Mar 2002°	
	Millones de dólares	Millones de dólares	Variación % respecto a igual período del año anterior	Millones de dólares	Millones de dólares	Variación % respecto a igual período del año anterior
Total	712,4	79,8	- 60,2	839,4	91,3	- 62,3
Bienes de capital	118,5	14,7	- 54,0	275,0	31,0	- 58,5
Bienes intermedios	255,4	28,9	- 58,9	248,6	33,2	- 53,4
Combustibles y lubricantes	4,5	0,7	- 31,3	13,2	--	- 87,2
Piezas y accesorios para bienes de capital	125,3	16,9	- 52,0	144,8	13,4	- 72,0
Bienes de consumo	194,7	17,7	- 70,3	154,3	13,3	- 70,5
Vehículos automotores para pasajeros	13,0	1,0	- 57,3	1,9	--	- 94,5
Resto	1,0	--	- 95,3	1,6	--	- 76,5

Denominación	Países Bajos			Resto		
	Año 2001*	Ene-Mar 2002°		Año 2001*	Ene-Mar 2002°	
	Millones de dólares	Millones de dólares	Variación % respecto a igual período del año anterior	Millones de dólares	Millones de dólares	Variación % respecto a igual período del año anterior
Total	131,5	20,0	- 40,3	1.863,7	196,2	- 63,9
Bienes de capital	11,8	1,0	- 50,2	419,4	38,7	- 70,2
Bienes intermedios	85,5	14,7	- 37,6	636,7	81,0	- 56,1
Combustibles y lubricantes	--	--	- 68,9	8,2	1,0	- 42,2
Piezas y accesorios para bienes de capital	6,2	1,4	- 2,7	406,1	35,2	- 72,0
Bienes de consumo	27,5	2,8	- 56,1	320,1	38,2	- 56,0
Vehículos automotores para pasajeros	--	--	100,0	72,3	2,0	- 86,5
Resto	-	-	-	0,8	--	- 94,3

Secciones y capítulos de la Nomenclatura Común del Mercosur (NCM)

Sección	Capítulo	Denominación
I		Animales vivos y productos del reino animal
	1	Animales vivos
	2	Carne y despojos comestibles.
	3	Pescados y crustáceos, moluscos y demás invertebrados acuáticos.
	4	Leche y productos lácteos: huevos de ave; miel natural; productos comestibles de origen animal no expresados ni comprendidos en otra parte.
	5	Los demás productos de origen animal no expresados ni comprendidos en otra parte.
II		Productos del reino vegetal
	6	Plantas vivas y productos de la floricultura.
	7	Legumbres y hortalizas, plantas, raíces y tubérculos alimenticios.
	8	Frutos comestibles: cortezas de citrus (agrios) o de melones.
	9	Café, té, yerba mate y especias.
	10	Cereales.
	11	Productos de la molinería; malta; almidón y fécula; inulina; gluten de trigo.
	12	Semillas y frutos oleaginosos; semillas y frutos diversos; plantas industriales o medicinales; paja y forrajes.
	13	Gomas, resinas y demás jugos y extractos vegetales.
	14	Materias trenzables y demás productos de origen vegetal, no expresados ni comprendidos en otra parte.
III		Grasas y aceites
	15	Grasas y aceites animales o vegetales; productos de su desdoblamiento; grasas alimenticias elaboradas; ceras de origen animal o vegetal.
IV		Productos alimenticios, bebidas y tabaco
	16	Preparaciones de carne, de pescado o de crustáceos, de moluscos o de los demás invertebrados acuáticos.
	17	Azúcares y artículos de confitería.
	18	Cacao y sus preparaciones.
	19	Preparaciones a base de cereales, de harina, de almidón, de fécula o de leche; productos de pastelería.
	20	Preparaciones de legumbres u hortalizas, de frutos o demás partes de plantas.
	21	Preparaciones alimenticias diversas.
	22	Bebidas, líquidos alcohólicos y vinagre.
	23	Residuos y desperdicios de las industrias alimentarias; alimentos preparados para animales.
	24	Tabaco y sucedáneos del tabaco.
V		Productos minerales
	25	Sal; azufre; tierras y piedras; yesos, cales y cementos.
	26	Minerales, escorias y cenizas.
	27	Combustibles minerales, aceites minerales y productos de su destilación; materias bituminosas; ceras minerales.
VI		Productos de industrias químicas y conexas
	28	Productos químicos inorgánicos; compuestos inorgánicos u orgánicos de los metales preciosos de los elementos radiactivos, de los metales de las tierras raras o de isótopos.
	29	Productos químicos orgánicos.
	30	Productos farmacéuticos.
	31	Abonos.
	32	Extractos curtientes o tintóreos; taninos y sus derivados; pigmentos y demás materias colorantes; pinturas y barnices; mástiques, tintas.
	33	Aceites esenciales y resinoides; preparaciones de perfumería, de tocador o de cosmética.
	34	Jabones, agentes de superficie orgánicos, preparaciones para lavar, preparaciones lubricantes, ceras artificiales, ceras preparadas, productos de limpieza, velas, cirios y artículos similares, pastas para modelar, "ceras para odontología" y preparaciones para odontología a base de yeso (escayola).

(sigue)

Sección	Capítulo	Denominación
	35	Materias albuminóideas: productos a base de almidón o de fécula modificados; colas; enzimas.
	36	Pólvoras y explosivos; artículos de pirotecnia; fósforos (cerillas); aleaciones pirofóricas; materias inflamables.
	37	Productos fotográficos o cinematográficos.
	38	Productos diversos de las industrias químicas.
VII		Plástico, caucho y sus manufacturas
	39	Plástico y manufacturas de plástico.
	40	Caucho y manufacturas de caucho.
VIII		Pieles, cueros y sus manufacturas (excepto calzado)
	41	Pieles (excepto la peletería) y cueros.
	42	Manufacturas de cuero; artículos de guarnicionería y de talabartería; artículos de viaje, bolsos de mano y continentes similares; manufacturas de tripa.
	43	Peletería y confecciones de peletería; peletería artificial o facticia.
IX		Madera, carbón vegetal, corcho y sus manufacturas, cestería
	44	Madera, carbón vegetal y manufacturas de madera.
	45	Corcho y manufacturas de corcho.
	46	Manufacturas de espartería o de cestería.
X		Pasta de madera, papel, cartón
	47	Pasta de madera o de otras materias fibrosas celulósicas; desperdicios y desechos de papel o de cartón.
	48	Papel y cartón; manufacturas de pasta de celulosa, de papel o de cartón.
	49	Productos editoriales, de la prensa o de otras industrias gráficas; textos manuscritos o mecanografiados y planos.
XI		Materias textiles y sus manufacturas
	50	Seda.
	51	Lana y pelo fino u ordinario; hilados y tejidos de crin.
	52	Algodón.
	53	Las demás fibras textiles vegetales; hilados de papel y tejidos de hilados de papel.
	54	Filamentos sintéticos o artificiales.
	55	Fibras sintéticas o artificiales discontinuas.
	56	Guata, fieltro y telas sin tejer; hilados especiales; cordeles, cuerdas y cordajes; artículos de cordelería.
	57	Alfombras y demás revestimientos para el suelo, de materias textiles.
	58	Tejidos especiales; superficies textiles con pelo insertado; encajes; tapicería; pasamanería; bordados.
	59	Tejidos impregnados, recubiertos, revestidos o estratificados; artículos técnicos de materias textiles.
	60	Tejidos de punto.
	61	Prendas de vestir y accesorios de vestir, de punto.
	62	Prendas de vestir y accesorios de vestir, excepto los de punto.
	63	Los demás artículos textiles confeccionados; conjuntos o surtidos; prendería y trapos.
XII		Calzado, paraguas, flores artificiales y otros
	64	Calzado, polainas, botines y artículos análogos; partes de estos artículos.
	65	Tocados y sus partes.
	66	Paraguas, sombrillas, quitasoles, bastones, bastones asiento, látigos, fustas y sus partes.
	67	Plumas y plumón preparados y artículos de plumas o plumón; flores artificiales; manufacturas de cabello.
XIII		Manufacturas de piedra, yeso, cemento, amianto, mica, cerámica y vidrio
	68	Manufacturas de piedra, yeso, cemento, amianto, mica o materias análogas.
	69	Productos cerámicos.
	70	Vidrio y manufacturas de vidrio.

(sigue)

Sección	Capítulo	Denominación
XIV		Perlas finas, piedras y metales preciosos, monedas y otros
	71	Perlas finas o cultivadas, piedras preciosas, semipreciosas o similares, metales preciosos, chapados de metales preciosos y manufacturas de estas materias; monedas.
XV		Metales comunes y sus manufacturas
	72	Fundición, hierro y acero.
	73	Manufacturas de fundición, de hierro o de acero.
	74	Cobre y manufacturas de cobre.
	75	Níquel y manufacturas de níquel.
	76	Aluminio y manufacturas de aluminio.
	77	(Reservado para una futura utilización en el Sistema Armonizado).
	78	Plomo y manufacturas de plomo.
	79	Cinc y manufacturas de cinc.
	80	Estaño y manufacturas de estaño.
	81	Los demás metales comunes; "cermets"; manufacturas de estas materias.
	82	Herramientas y útiles, artículos de cuchillería y cubiertos de mesa, de metales comunes, partes de estos artículos, de metales comunes.
	83	Manufacturas diversas de metales comunes.
XVI		Máquinas, aparatos y material eléctrico; sus partes
	84	Reactores nucleares, calderas, máquinas, aparatos y artefactos mecánicos; partes de estas máquinas o aparatos.
	85	Máquinas, aparatos y material eléctrico y sus partes; aparatos para la grabación o la reproducción de sonido, aparatos para la grabación o la reproducción de imágenes y sonido en televisión, y las partes y accesorios de estos aparatos.
XVII		Material de transporte
	86	Vehículos y material para vías férreas o similares y sus partes; aparatos mecánicos (incluso electromecánicos) de señalización para vías de comunicación.
	87	Vehículos automóviles, tractores, ciclos y demás vehículos terrestres, sus partes y accesorios.
	88	Navegación aérea o espacial.
	89	Navegación marítima o fluvial.
XVIII		Instrumentos de óptica, precisión, médico – quirúrgico, relojería y música
	90	Instrumentos y aparatos de óptica, fotografía o cinematografía, de medida, de control o de precisión; instrumentos y aparatos médico – quirúrgicos; partes y accesorios de estos instrumentos o aparatos.
	91	Relojería.
	92	Instrumentos de música; partes y accesorios de estos instrumentos.
XIX		Armas, municiones y sus partes
	93	Armas y municiones, sus partes y accesorios.
XX		Mercancías y productos diversos.
	94	Muebles: mobiliario médico – quirúrgico; artículos de cama y similares; aparatos de alumbrado no expresados ni comprendidos en otra parte; anuncios luminosos, letreros luminosos, placas indicadoras luminosas y artículos similares, construcciones prefabricadas.
	95	Juguetes, juegos y artículos para recreo o para deporte; sus partes y accesorios.
	96	Manufacturas diversas.
XXI		Objetos de arte, antigüedades
	97	Objetos de arte, objetos de colección y antigüedades.
	98	(Reservado para usos particulares por las partes contratantes).
	99	Aprovisionamiento de buques y aeronaves

Cuentas Internacionales

El balance de pagos resume sistemáticamente las transacciones económicas entre los residentes de un país y el resto del mundo. Las transacciones, que en su gran mayoría tienen lugar entre residentes y no residentes, comprenden aquéllas que involucran bienes, servicios y renta, las que entrañan activos y pasivos frente al resto del mundo y las que se clasifican como transferencias (por ejemplo, regalos) con las que se efectúan asientos compensatorios para equilibrar, desde el punto de vista contable, las transacciones unilaterales. La cuenta corriente refleja el concepto de ahorro externo, o sea el endeudamiento neto de una economía con respecto al resto del mundo.

Se considera residente de un país a toda persona física o jurídica cuyo centro de interés económico o actividad principal se encuentra dentro de la frontera de ese país. Internacionalmente se acepta que una persona física se presume residente de un país, si permanece o tiene intención de permanecer por un año o más. En el caso de las personas jurídicas, la residencia se considera dada cuando éstas producen una cantidad significativa de bienes o prestan una cantidad significativa de servicios en el país

para lo cual deberán mantener un establecimiento productivo durante un año o más.

La Posición de Inversión Internacional (PII)¹

La PII refleja el saldo neto de los activos y pasivos a valor de mercado de los sectores residentes con el exterior, que están constituidos por los activos reales y financieros de existencia legal y efectiva que poseen los residentes de la economía frente a no residentes y viceversa. La determinación de la residencia de deudores y acreedores es, al igual que en las estimaciones del balance de pagos, un elemento esencial para la estimación de la posición externa.

La variación de la PII en un período refleja el efecto de las transacciones en cuenta corriente del balance de pagos y los cambios de valuación (por precios, por tipo de cambio y otros ajustes) que afectan la medición de los activos y pasivos respecto a la moneda de cuenta.

Al igual que el balance de pagos, la PII se estima siguiendo las normas internacionales contenidas en la quinta edición del Manual de Balance de Pagos del Fondo Monetario Internacional¹.

¹Excepto para la valuación de los pasivos externos instrumentados en bonos y la deuda no instrumentada refinanciada en el Plan financiero 1992. Estas obligaciones son valuadas a valores nominales residuales.

**Cuadro 2.1 Estimación de la Posición de Inversión Internacional
Resumen por concepto**

Concepto	a fin de		variación
	1999	2001*	2000- 1999
millones de dólares			
Posición de Inversión Internacional (PII)	- 69.911	- 74.484	- 4.573
Activos externos	149.776	152.400	2.625
Reservas internacionales	27.341	26.917	- 424
Inversiones directas	19.757	20.859	1.102
Inversiones en cartera	34.504	34.998	494
Otros activos externos	68.174	69.627	1.453
Pasivos externos¹	219.687	226.885	7.197
Inversiones directas ²	62.037	73.087	11.050
Inversiones en cartera	92.397	86.931	- 5.466
participaciones de capital	8.389	3.636	- 4.754
bonos de deuda externa	84.008	83.296	- 712
Otros pasivos externos	65.253	66.866	1.613

¹Incluye financiación por intereses devengados no vencidos.

²A valor contable, excepto por las variaciones del año 2000 en el sector privado no financiero que se consideraron provisoriamente a valor de mercado.

Cuadro 2.2 Estimación del balance de pagos. Cuadro resumen

Concepto	Año 2000*					Año 2001*				
	Total	Trimestre I	Trimestre II	Trimestre III	Trimestre IV	Total	Trimestre I	Trimestre II	Trimestre III	Trimestre IV
	millones de dólares									
Cuenta corriente	- 8.864	- 3.193	- 1.380	- 2.298	- 1.993	- 4.429	- 3.049	- 1.060	- 697	376
Mercancías	2.558	170	1.361	510	517	7.507	504	2.046	2.359	2.598
Exportaciones FOB	26.410	5.724	7.316	6.749	6.620	26.655	5.921	7.500	7.083	6.151
Importaciones FOB	23.852	5.554	5.955	6.239	6.103	19.148	5.417	5.454	4.724	3.553
Servicios	- 4.288	- 1.448	- 934	- 1.034	- 872	- 4.021	- 1.510	- 1.010	- 946	- 556
Exportaciones de servicios	4.683	1.373	1.050	1.083	1.177	4.191	1.366	964	917	944
Importaciones de servicios	8.971	2.820	1.984	2.117	2.049	8.212	2.876	1.974	1.862	1.500
Rentas	- 7.370	- 1.970	- 1.873	- 1.832	- 1.693	- 8.095	- 2.099	- 2.133	- 2.143	- 1.719
Renta de la inversión	- 7.374	- 1.971	- 1.875	- 1.833	- 1.695	- 8.096	- 2.099	- 2.134	- 2.143	- 1.721
Intereses	- 5.864	- 1.492	- 1.418	- 1.457	- 1.497	- 7.264	- 1.597	- 1.759	- 1.877	- 2.030
Ganados	6.487	1.511	1.625	1.670	1.681	4.822	1.529	1.292	1.106	895
Pagados	12.351	3.003	3.044	3.126	3.178	12.086	3.126	3.051	2.984	2.925
Utilidades y dividendos	- 1.510	- 479	- 457	- 376	- 198	- 833	- 502	- 375	- 265	310
Ganados	1.012	226	272	296	218	818	221	231	226	140
Pagados	2.521	705	729	672	415	1.651	723	606	491	- 170
Otras rentas	4	-	2	1	2	2	-	1	-	1
Transferencias corrientes	235	55	66	58	56	180	56	37	34	53
Cuenta capital y financiera	9.650	3.535	612	2.527	2.975	- 4.127	621	777	197	- 5.721
Cuenta capital	87	26	5	45	11	107	55	- 2	46	8
Activos financieros no producidos	87	26	5	45	11	107	55	- 2	46	8
Cuenta financiera	9.563	3.509	607	2.482	2.964	- 4.234	566	779	150	- 5.729
Sector bancario	67	- 2.614	- 491	118	3.054	11.500	1.919	1.127	6.615	1.838
Banco Central de la República Argentina-BCRA	762	- 339	- 283	- 381	1.766	10.743	2.434	1.051	7.085	173
Otras entidades financieras	- 695	- 2.274	- 208	499	1.288	757	- 515	77	- 470	1.666
Sector público no financiero	8.123	3.572	3.077	785	689	- 3.487	- 1.439	- 1.748	256	- 556
Gobierno nacional	7.279	3.019	3.181	315	764	- 3.161	- 1.627	- 1.527	417	- 424
Gobiernos locales	1.276	673	7	573	23	27	280	- 144	- 87	- 22
Empresas y otros	- 433	- 120	- 112	- 103	- 98	- 353	- 93	- 77	- 74	- 109
Sector privado no financiero	1.373	2.550	- 1.979	1.580	- 778	- 12.247	86	1.400	- 6.721	- 7.012
Errores y omisiones netos	- 1.225	- 766	1.840	- 2.437	139	- 3.527	- 1.458	- 1.157	238	- 1.151
Variación de reservas internacionales	- 439	- 425	1.072	- 2.208	1.121	- 12.083	- 3.886	- 1.439	- 262	- 6.497
Reservas internacionales del BCRA	- 424	- 425	1.069	- 2.201	1.133	- 12.005	- 3.877	- 1.483	- 89	- 6.556
Ajuste por tipo de pase	15	-	- 4	7	12	79	9	- 44	173	- 59
Item de memorandum										
Importaciones CIF	25.243	5.876	6.299	6.605	6.463	20.310	5.742	5.777	5.017	3.773

Nota: las cifras de comercio exterior pueden diferir de las presentadas en el Cuadro 1. Balanza comercial argentina (página 88) debido a que las allí expuestas, son revisadas mensualmente, mientras que las publicadas en el balance de pagos son actualizadas en forma trimestral.
 Información detallada sobre el balance de pagos puede consultarse en: <http://www.mecon.gov.ar/cuentas/internacionales/>

Cuentas Internacionales

El balance de pagos resume sistemáticamente las transacciones económicas entre los residentes de un país y el resto del mundo. Las transacciones, que en su gran mayoría tienen lugar entre residentes y no residentes, comprenden aquéllas que involucran bienes, servicios y renta, las que entrañan activos y pasivos frente al resto del mundo y las que se clasifican como transferencias (por ejemplo, regalos) con las que se efectúan asientos compensatorios para equilibrar, desde el punto de vista contable, las transacciones unilaterales. La cuenta corriente refleja el concepto de ahorro externo, o sea el endeudamiento neto de una economía con respecto al resto del mundo.

Se considera residente de un país a toda persona física o jurídica cuyo centro de interés económico o actividad principal se encuentra dentro de la frontera de ese país. Internacionalmente se acepta que una persona física se presume residente de un país, si permanece o tiene intención de permanecer por un año o más. En el caso de las personas jurídicas, la residencia se considera dada cuando éstas producen una cantidad significativa de bienes o prestan una cantidad significativa de servicios en el país

para lo cual deberán mantener un establecimiento productivo durante un año o más.

La Posición de Inversión Internacional (PII)¹

La PII refleja el saldo neto de los activos y pasivos a valor de mercado de los sectores residentes con el exterior, que están constituidos por los activos reales y financieros de existencia legal y efectiva que poseen los residentes de la economía frente a no residentes y viceversa. La determinación de la residencia de deudores y acreedores es, al igual que en las estimaciones del balance de pagos, un elemento esencial para la estimación de la posición externa.

La variación de la PII en un período refleja el efecto de las transacciones en cuenta corriente del balance de pagos y los cambios de valuación (por precios, por tipo de cambio y otros ajustes) que afectan la medición de los activos y pasivos respecto a la moneda de cuenta.

Al igual que el balance de pagos, la PII se estima siguiendo las normas internacionales contenidas en la quinta edición del Manual de Balance de Pagos del Fondo Monetario Internacional¹.

¹Excepto para la valuación de los pasivos externos instrumentados en bonos y la deuda no instrumentada refinanciada en el Plan financiero 1992. Estas obligaciones son valuadas a valores nominales residuales.

**Cuadro 2.1 Estimación de la Posición de Inversión Internacional
Resumen por concepto**

Concepto	a fin de		variación
	1999	2001*	2000- 1999
	millones de dólares		
Posición de Inversión Internacional (PII)	- 69.911	- 74.484	- 4.573
Activos externos	149.776	152.400	2.625
Reservas internacionales	27.341	26.917	- 424
Inversiones directas	19.757	20.859	1.102
Inversiones en cartera	34.504	34.998	494
Otros activos externos	68.174	69.627	1.453
Pasivos externos¹	219.687	226.885	7.197
Inversiones directas ²	62.037	73.087	11.050
Inversiones en cartera	92.397	86.931	- 5.466
participaciones de capital	8.389	3.636	- 4.754
bonos de deuda externa	84.008	83.296	- 712
Otros pasivos externos	65.253	66.866	1.613

¹Incluye financiación por intereses devengados no vencidos.

²A valor contable, excepto por las variaciones del año 2000 en el sector privado no financiero que se consideraron provisoriamente a valor de mercado.

Cuadro 2.2 Estimación del balance de pagos. Cuadro resumen

Concepto	Año 2000*					Año 2001*				
	Total	Trimestre I	Trimestre II	Trimestre III	Trimestre IV	Total	Trimestre I	Trimestre II	Trimestre III	Trimestre IV
	millones de dólares									
Cuenta corriente	- 8.864	- 3.193	- 1.380	- 2.298	- 1.993	- 4.429	- 3.049	- 1.060	- 697	376
Mercancías	2.558	170	1.361	510	517	7.507	504	2.046	2.359	2.598
Exportaciones FOB	26.410	5.724	7.316	6.749	6.620	26.655	5.921	7.500	7.083	6.151
Importaciones FOB	23.852	5.554	5.955	6.239	6.103	19.148	5.417	5.454	4.724	3.553
Servicios	- 4.288	- 1.448	- 934	- 1.034	- 872	- 4.021	- 1.510	- 1.010	- 946	- 556
Exportaciones de servicios	4.683	1.373	1.050	1.083	1.177	4.191	1.366	964	917	944
Importaciones de servicios	8.971	2.820	1.984	2.117	2.049	8.212	2.876	1.974	1.862	1.500
Rentas	- 7.370	- 1.970	- 1.873	- 1.832	- 1.693	- 8.095	- 2.099	- 2.133	- 2.143	- 1.719
Renta de la inversión	- 7.374	- 1.971	- 1.875	- 1.833	- 1.695	- 8.096	- 2.099	- 2.134	- 2.143	- 1.721
Intereses	- 5.864	- 1.492	- 1.418	- 1.457	- 1.497	- 7.264	- 1.597	- 1.759	- 1.877	- 2.030
Ganados	6.487	1.511	1.625	1.670	1.681	4.822	1.529	1.292	1.106	895
Pagados	12.351	3.003	3.044	3.126	3.178	12.086	3.126	3.051	2.984	2.925
Utilidades y dividendos	- 1.510	- 479	- 457	- 376	- 198	- 833	- 502	- 375	- 265	310
Ganados	1.012	226	272	296	218	818	221	231	226	140
Pagados	2.521	705	729	672	415	1.651	723	606	491	- 170
Otras rentas	4	-	2	1	2	2	-	1	-	1
Transferencias corrientes	235	55	66	58	56	180	56	37	34	53
Cuenta capital y financiera	9.650	3.535	612	2.527	2.975	- 4.127	621	777	197	- 5.721
Cuenta capital	87	26	5	45	11	107	55	- 2	46	8
Activos financieros no producidos	87	26	5	45	11	107	55	- 2	46	8
Cuenta financiera	9.563	3.509	607	2.482	2.964	- 4.234	566	779	150	- 5.729
Sector bancario	67	- 2.614	- 491	118	3.054	11.500	1.919	1.127	6.615	1.838
Banco Central de la República Argentina-BCRA	762	- 339	- 283	- 381	1.766	10.743	2.434	1.051	7.085	173
Otras entidades financieras	- 695	- 2.274	- 208	499	1.288	757	- 515	77	- 470	1.666
Sector público no financiero	8.123	3.572	3.077	785	689	- 3.487	- 1.439	- 1.748	256	- 556
Gobierno nacional	7.279	3.019	3.181	315	764	- 3.161	- 1.627	- 1.527	417	- 424
Gobiernos locales	1.276	673	7	573	23	27	280	- 144	- 87	- 22
Empresas y otros	- 433	- 120	- 112	- 103	- 98	- 353	- 93	- 77	- 74	- 109
Sector privado no financiero	1.373	2.550	- 1.979	1.580	- 778	- 12.247	86	1.400	- 6.721	- 7.012
Errores y omisiones netos	- 1.225	- 766	1.840	- 2.437	139	- 3.527	- 1.458	- 1.157	238	- 1.151
Variación de reservas internacionales	- 439	- 425	1.072	- 2.208	1.121	- 12.083	- 3.886	- 1.439	- 262	- 6.497
Reservas internacionales del BCRA	- 424	- 425	1.069	- 2.201	1.133	- 12.005	- 3.877	- 1.483	- 89	- 6.556
Ajuste por tipo de pase	15	-	- 4	7	12	79	9	- 44	173	- 59
Item de memorandum										
Importaciones CIF	25.243	5.876	6.299	6.605	6.463	20.310	5.742	5.777	5.017	3.773

Nota: las cifras de comercio exterior pueden diferir de las presentadas en el Cuadro 1. Balanza comercial argentina (página 88) debido a que las allí expuestas, son revisadas mensualmente, mientras que las publicadas en el balance de pagos son actualizadas en forma trimestral.
 Información detallada sobre el balance de pagos puede consultarse en: <http://www.mecon.gov.ar/cuentas/internacionales/>

Trabajo y empleo

1. Intensidad de la disponibilidad para la actividad laboral, grupos de población por gradación de la intensidad. Gran Buenos Aires, 1991-2001 **132**
2. Población ocupada por sexo y calificación ocupacional, según rama de actividad. Total de aglomerados. Octubre de 2001 **134**
3. Población ocupada por carácter y calificación ocupacional, según sexo. Total de aglomerados. Octubre de 2001 **135**
4. Población ocupada por calificación ocupacional, según sexo Total de aglomerados. Octubre de 2001 **136**
5. Población asalariada de 14 años y más clasificada por condición de migración, según descuento jubilatorio. Total de aglomerados. Octubre de 2001 **136**

Encuesta Permanente de Hogares

Este programa de alcance nacional está orientado a obtener información que permita caracterizar a la población en términos demográficos, ocupacionales, habitacionales, educacionales y de ingresos, entre otros, desarrollando un sistema integrado de indicadores sociales. En ocasiones, para ampliar la información básica relevada, se adicionan módulos sobre temáticas específicas.

La **Encuesta Permanente de Hogares (EPH)** se realiza dos veces al año –mayo y octubre– en 28 aglomerados urbanos que representan el 70% de la población urbana del país. Además, en los meses de marzo y septiembre se releva la zona urbano-rural del Alto Valle del Río Negro. La Encuesta se aplica a una muestra que oscila entre 800 y 1.500 hogares en cada aglomerado, salvo el Gran Buenos Aires (Ciudad de Buenos Aires y partidos del conurbano) donde la muestra es de 4.500 hogares.

En este capítulo se presentan algunos indicadores obtenidos por la **EPH** que caracterizan el comportamiento del mercado de trabajo en la Argentina. Dado que la información provista por la Encuesta se actualiza dos veces al año, en las ediciones de INDEC INFORMA de enero a junio se presentan cuadros y gráficos correspondientes al relevamiento de octubre del año anterior, mientras que de julio a diciembre se incluye información del relevamiento de octubre del mismo año.

A continuación se enuncia una serie de definiciones básicas para la mejor comprensión de los datos presentados:

Población económicamente activa (PEA): la integran las personas que tienen ocupación o la están buscando activamente; está compuesta por la población ocupada más la desocupada.

Población desocupada: se refiere a personas que, no teniendo ocupación, buscan trabajo activamente. Corresponde a la desocupación abierta, por lo tanto no incluye otras formas de precariedad laboral (también relevadas por la EPH) tales como las personas que realizan trabajos transitorios mientras buscan activamente una ocupación, las que involuntariamente trabajan jornadas por debajo de lo normal, las que han suspendido la búsqueda de trabajo por falta de oportunidades visibles de empleo, las ocupadas en puestos por debajo de su calificación o de la remuneración vital mínima, etc.

Población subocupada demandante: comprende a los ocupados que trabajan menos de 35 horas semanales por causas involuntarias, desean trabajar más horas y buscan activamente otra ocupación.

Población subocupada no demandante: comprende a los ocupados que trabajan menos de 35 horas semanales por causas involuntarias, desean trabajar más horas y no buscan activamente otra ocupación.

Tasa de actividad: se calcula como porcentaje de la PEA con relación a la población total.

Tasa de empleo: se calcula como porcentaje de la población ocupada con relación a la población total.

Tasas de desocupación y subocupación demandante y no demandante: se calculan como porcentajes de la subpoblación respectiva con relación a la PEA.

Las fechas de difusión de la información que se presenta en este capítulo, correspondientes a los próximos meses, se encuentran disponibles en INTERNET <http://www.indec.gov.ar/servicio/calenet.htm>

Tasas de desocupación y subocupación demandante y no demandante para el total de los aglomerados urbanos

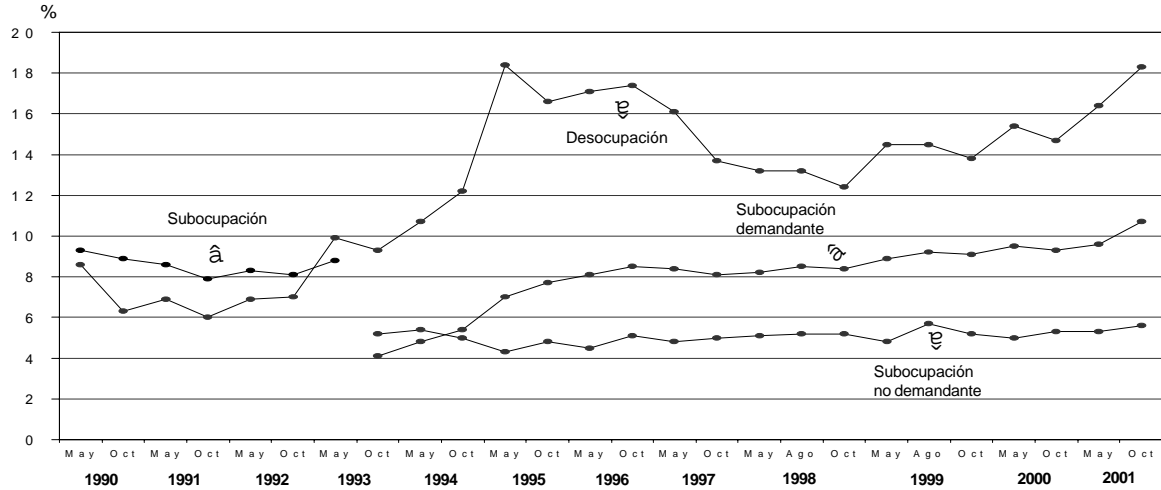

Tasas de actividad y empleo para el total de los aglomerados urbanos

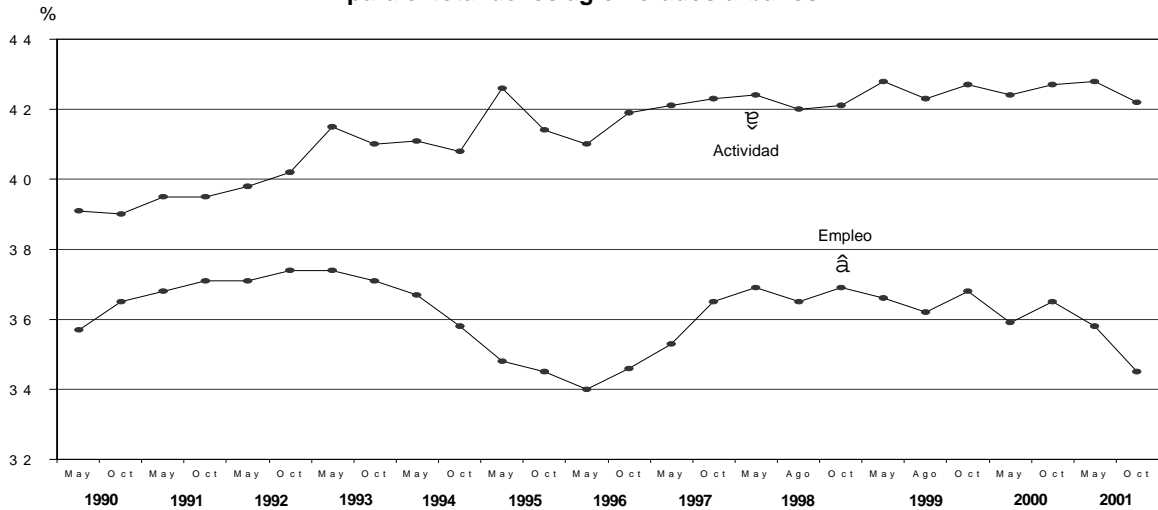

Nota: a partir de octubre de 1995 se incorporan los aglomerados de Concordia, Mar del Plata y Río Cuarto. Las tasas de subocupación se presentan a partir de octubre de 1993, subdivididas en las tasas de subocupación demandantes y no demandantes. La EPH se llevó a cabo en agosto de 1998 y 1999 en 28 aglomerados urbanos del país. Estos operativos respondieron al requerimiento de mayor frecuencia en los relevamientos, habiéndose intercalado el de agosto entre los habituales de mayo y octubre.

Cuadro 1. Intensidad de la disponibilidad para la actividad laboral, grupos de población por gradación de la intensidad. Gran Buenos Aires, 1991-2001

Onda	Total	Desocupados ¹	Demandantes de empleo ocupados ²			Subocupados no demandantes ⁵	Ocupados plenos y Sobreocupados disponibles no demandantes ⁶	
			Subtotal	Subocupados ³ demandantes	Ocupados plenos y Sobreocupados ⁴			
				%				
1991	May	34,8	6,3	12,4	2,9	9,5	4,8	11,3
	Oct	32,0	5,3	10,9	2,2	8,7	4,8	10,9
1992	May	33,7	6,6	12,8	3,0	9,8	4,6	9,7
	Oct	32,6	6,7	12,4	3,2	9,2	4,1	9,4
1993	May	39,6	10,6	15,3	3,6	11,7	4,6	9,2
	Oct	37,7	9,6	13,9	3,8	10,1	5,3	8,8
1994	May	41,8	11,1	16,0	4,6	11,4	5,6	9,1
	Oct	44,3	13,1	16,7	5,3	11,4	4,8	9,7
1995	May	54,0	20,2	21,2	6,7	14,5	4,0	8,6
	Oct	51,6	17,4	20,8	7,8	13,0	4,8	8,6
1996	Abril	50,9	18,0	20,6	8,0	12,6	4,6	7,7
	Oct	54,9	18,8	22,5	8,5	14,0	5,3	8,3
1997	May	52,9	17,0	23,0	8,0	15,0	4,7	8,2
	Oct	49,2	14,3	22,0	7,8	14,2	5,2	7,7
1998	May	51,2	14,0	23,5	8,1	15,4	5,1	8,6
	Ago	51,8	14,1	23,8	9,0	14,8	4,9	9,0
	Oct	49,3	13,3	23,2	8,8	14,4	5,2	7,7
1999	May	52,9	15,6	24,5	8,8	15,7	5,1	7,8
	Ago	53,4	15,3	24,0	9,9	14,1	5,8	8,3
	Oct	52,2	14,4	24,6	9,8	14,8	5,4	7,7
2000	May	53,2	16,0	24,9	9,9	15,0	5,1	7,2
	Oct	51,1	14,7	23,9	9,2	14,7	5,3	7,2
2001	May	52,7	17,2	23,8	9,2	14,6	5,2	6,5
	Oct	56,5	19,0	25,1	10,8	14,3	5,7	6,6

¹Desocupados abiertos: no teniendo ocupación están buscando activamente trabajo.

²Ocupados que buscan activamente otra ocupación (incluye Subocupados demandantes, Demandantes de empleo Ocupados plenos y Sobreocupados).

³Subocupados (trabajan menos de 35 horas semanales por causas involuntarias y desean trabajar más horas) que buscan activamente otra ocupación.

⁴Ocupados plenos y Sobreocupados (trabajan 35 o más horas semanales) que buscan activamente otra ocupación.

⁵Subocupados (trabajan menos de 35 horas semanales por causas involuntarias y desean trabajar más horas) que no buscan activamente otra ocupación.

⁶Ocupados plenos y Sobreocupados (trabajan 35 o más horas semanales) que no buscan activamente otra ocupación y están dispuestos a trabajar.

Intensidad de la disponibilidad para la actividad laboral. Gran Buenos Aires, 1990-2001

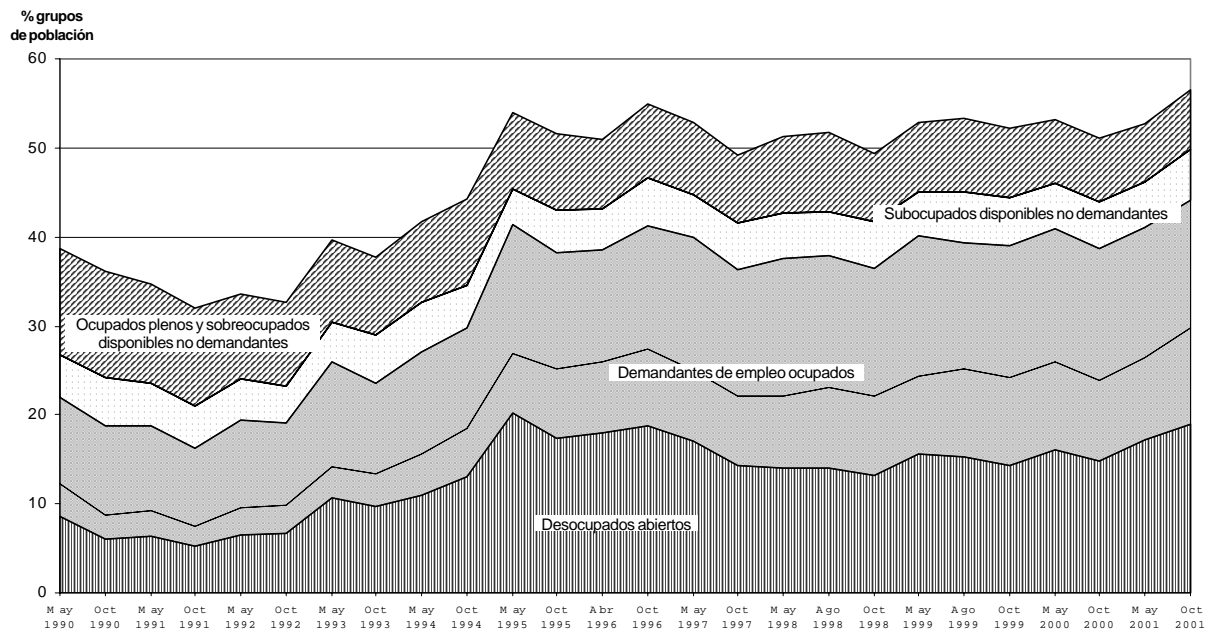

Cuadro 2. Población ocupada por sexo y calificación ocupacional, según rama de actividad. Total de aglomerados. Octubre de 2001

Calificación ocupacional	Total	Rama de actividad ¹							
		Industria manufacturera	Construcción	Comercio	Transporte, almacenaje y comunicaciones	Servicios financieros, inmuebles, seguros y servicios a empresas	Otros servicios	Servicio doméstico	Otras ramas ²
Total					%				
p/columna	100,0	100,0	100,0	100,0	100,0	100,0	100,0	100,0	100,0
Científico-profesional y técnica									
p/columna	28,2	20,9	9,5	13,8	13,9	55,7	50,9	0,2	31,5
Operativa									
p/columna	42,2	62,7	72,8	37,5	71,9	34,2	33,2	5,1	41,2
No calificada									
p/columna	29,2	16,3	17,7	48,5	14,2	9,9	15,6	94,7	14,7
Ns/Nr calificación									
p/columna	0,4	0,1	–	0,2	–	0,2	0,3	–	12,6
Total varones									
p/columna	100,0	100,0	100,0	100,0	100,0	100,0	100,0	100,0	100,0
Científico-profesional y técnica									
p/columna	25,7	21,7	9,4	15,7	12,4	58,0	42,5	–	34,0
Operativa									
p/columna	51,6	63,0	72,8	40,6	74,4	33,5	39,7	61,0	43,0
No calificada									
p/columna	22,4	15,2	17,8	43,3	13,2	8,4	17,5	39,0	14,8
Ns/Nr calificación									
p/columna	0,4	0,1	–	0,3	0,1	0,1	0,2	–	8,2
Total mujeres									
p/columna	100,0	100,0	100,0	100,0	100,0	100,0	100,0	100,0	100,0
Científico-profesional y técnica									
p/columna	31,9	18,8	18,7	10,7	26,4	52,1	57,6	0,2	21,6
Operativa									
p/columna	28,6	61,9	73,2	32,3	51,7	35,3	28,0	0,6	34,2
No calificada									
p/columna	39,1	19,2	8,1	56,9	22,0	12,2	14,1	99,2	14,2
Ns/Nr calificación									
p/columna	0,4	–	–	–	–	0,4	0,3	–	30,1

¹Codificado rama de actividad según la Clasificación Internacional Industrial Uniforme, Revisión 3 (CIIU, rev.3).

²Otras ramas incluye: «Suministro de electricidad, gas y agua» y «Organizaciones y órganos extraterritoriales».

Cuadro 3. Población ocupada por carácter y calificación ocupacional, según sexo. Total de aglomerados. Octubre de 2001

Carácter y calificación ocupacional	Total	Varones	Mujeres
		%	
Total			
p/columna	100,0	100,0	100,0
Directivo			
p/columna	2,2	2,7	1,5
Administrativo, jurídico, financiero, informático			
p/columna	16,7	13,5	21,3
Técnica y científico-profesional			
p/columna	6,6	6,4	7,0
Operativa			
p/columna	8,8	6,1	12,8
No calificada			
p/columna	1,2	1,0	1,5
Comercio, transporte, almacenaje, comunicaciones			
p/columna	25,6	30,2	19,0
Técnica y científico-profesional			
p/columna	3,3	3,9	2,4
Operativa			
p/columna	10,0	14,3	3,9
No calificada			
p/columna	12,4	12,1	12,7
Servicios sociales básicos¹			
p/columna	14,8	10,2	21,4
Técnica y científico-profesional			
p/columna	11,3	6,2	18,7
Operativa			
p/columna	2,8	3,5	1,8
No calificada			
p/columna	0,7	0,6	0,8
Servicios sociales varios²			
p/columna	18,5	11,0	29,4
Técnica y científico-profesional			
p/columna	1,5	1,8	1,1
Operativa			
p/columna	4,4	4,2	4,6
No calificada			
p/columna	12,6	5,0	23,6
Infraestructura³, industria, reparaciones			
p/columna	20,0	29,1	6,8
Técnica y científico-profesional			
p/columna	2,5	3,6	1,1
Operativa			
p/columna	15,3	22,1	5,4
No calificada			
p/columna	2,1	3,4	0,3
Apoyo tecnológico			
p/columna	1,0	1,7	0,1
Ns/Nr carácter/calificación			
p/columna	1,1	1,4	0,7

¹Educación, salud, investigación, comunicación de masas, sociales, gremiales, religiosas, vigilancia y fuerzas armadas.

²Deportivas, artísticas, alimentación, alojamiento, servicio doméstico y limpieza y personales.

³Energéticas, agua, gas, construcción e infraestructura.

**Cuadro 4. Población ocupada por calificación ocupacional, según sexo
Total de aglomerados. Octubre de 2001**

Calificación ocupacional	Total	Varones	Mujeres
Total		%	
p/columna	100,0	100,0	100,0
Científico-profesional			
p/columna	9,5	9,5	9,5
Técnica			
p/columna	18,7	16,2	22,4
Operativa			
p/columna	42,2	51,6	28,6
No calificada			
p/columna	29,2	22,4	39,1
Ns/Nr calificación			
p/columna	0,4	0,4	0,4

Nota: los cuadros sobre estructura ocupacional presentan categorías agrupadas. Se ha tenido en cuenta la significación estadística así como la comparabilidad de variables. Para una visión más detallada de la estructura de ocupaciones existen tabulaciones específicas con mayor nivel de desagregación.

Es necesario señalar algunas precisiones para la lectura de los cuadros:

- a) el perfil completo de la estructura de Calificación ocupacional se encuentra detallado en el cuadro y sirve de referente del perfil agrupado de Calificación ocupacional del cuadro, en relación a su distribución sectorial;
- b) el perfil de calificaciones del agrupamiento de ocupaciones productoras de bienes industriales, de infraestructura y de reparaciones no modifica el de cada uno de estos grupos específicos.

Cuadro 5. Población asalariada de 14 años y más clasificada por condición de migración y antigüedad de la migración, según descuento jubilatorio. Total de aglomerados. Octubre de 2001

Condición de la migración y antigüedad de la migración	Total	Con descuento jubilatorio	Sin descuento jubilatorio	Ns/Nr descuento jubilatorio
Total		%		
p/fila	100,0	60,9	38,6	0,5
p/columna	100,0	100,0	100,0	100,0
Población no migrante				
p/fila	100,0	61,9	37,8	0,3
p/columna	60,8	61,8	59,6	36,9
Población migrante¹				
p/fila	100,0	59,6	40,0	0,3
p/columna	39,0	38,2	40,4	27,1
Población migrante últimos 5 años				
p/fila	100,0	50,9	49,1	0,1
p/columna	4,8	4,0	6,1	0,5
Población migrante más de 5 años				
p/fila	100,0	60,8	38,9	0,3
p/columna	33,1	33,0	33,3	21,5
Población migrante Ns/Nr año				
p/fila	100,0	62,1	35,7	2,2
p/columna	1,1	1,1	1,0	5,1
Ns/Nr condición de migración				
p/fila	100,0	13,5	0,7	85,8
p/columna	0,2	–	–	36,0

¹Población residente en un lugar distinto al área de relevamiento durante un periodo de más de 6 meses.

Precios al consumidor

1. Nivel general y capítulos del IPC-GBA	139
2. Variación porcentual entre cada período y el inmediato anterior del IPC-GBA, por capítulo	140
3. Variación porcentual entre cada mes y el mismo mes del año anterior del IPC-GBA, por capítulo	141
4. IPC-GBA, por principales aperturas y variaciones porcentuales para distintos períodos	142
5. Variaciones porcentuales del IPC-GBA, desagregado en bienes y servicios	148
6. Variaciones porcentuales del IPC-GBA, para distintos períodos, desagregado en bienes y servicios	148
7. Precios promedio al consumidor, coeficiente de variación y variaciones porcentuales para distintos períodos de un conjunto de alimentos y bebidas	149

El Índice de Precios al Consumidor del Gran Buenos Aires (IPC-GBA) mide la evolución de los precios de los bienes y servicios que consumen los hogares.

El conjunto de bienes y servicios cuyos precios son recopilados para el cálculo del IPC constituye la *canasta* del índice, que es representativa de los gastos de consumo de los hogares residentes en la Ciudad de Buenos Aires y en los 24 partidos del Gran Buenos Aires. Esta canasta se desagrega en 9 capítulos, 26 divisiones, 65 grupos, 123 subgrupos y 182 productos. Además del Nivel General del IPC-GBA, se publican 223 índices. Dentro de cada uno de los agrupamientos denominados "*productos*", para los fines del IPC se seleccionaron más de 800 familias de artículos, denominadas "*variedades*", cuya evolución de precios se considera representativa de un subconjunto de artículos o servicios pertenecientes al mismo *producto* (por ejemplo, "*Pan lacteado*" es una variedad del producto "*Pan envasado*"; "*Asado*" es una variedad del producto "*Cortes delanteros de carne vacuna fresca*").

Las variaciones de precios de los bienes y servicios que componen la canasta participan en el IPC de acuerdo a su importancia en el gasto de consumo promedio mensual

de los hogares. Estas ponderaciones fueron estimadas a partir de los resultados de la Encuesta Nacional de Gastos de los Hogares realizada por el INDEC entre febrero de 1996 y enero de 1997, y actualizadas por la evolución de los precios hasta el año base del IPC. Las ponderaciones de los nueve capítulos de la canasta se presentan más abajo.

Para el cálculo del IPC se utiliza una fórmula de tipo Lapeyres con ponderaciones fijas para los capítulos, divisiones, grupos, subgrupos y productos. Para el cálculo de los índices de las variedades se utilizan en promedio 80.000 datos de precios mensuales recopilados durante todos los días hábiles del mes en una muestra de 6.000 negocios informantes.

Con el fin de mantener la representatividad de las variedades seleccionadas dentro de cada producto, anualmente se hacen actualizaciones para incorporar nuevas variedades o eliminar las que desaparecen del mercado y para ajustar las ponderaciones internas de los productos.

Las fechas de difusión de la información que se presenta en este capítulo, correspondientes a los próximos meses, se encuentran disponibles en INTERNET <http://www.indec.gov.ar/servicio/calenet.htm>

Estructura de ponderaciones por capítulo

Nivel general	100
Capítulo 1. Alimentos y bebidas	31,286
Capítulo 2. Indumentaria	5,183
Capítulo 3. Vivienda	12,685
Capítulo 4. Equipamiento y mantenimiento del hogar	6,553
Capítulo 5. Atención médica y gastos para la salud	10,041
Capítulo 6. Transporte y comunicaciones	16,965
Capítulo 7. Esparcimiento	8,665
Capítulo 8. Educación	4,198
Capítulo 9. Bienes y servicios varios	4,425

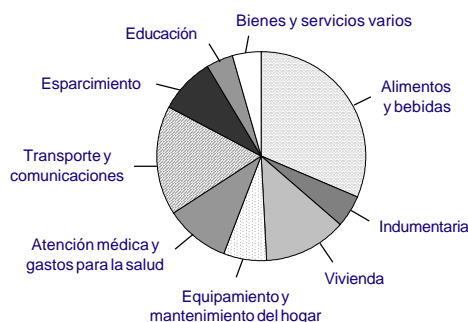

Evolución del Nivel general del IPC-GBA, base 1999=100

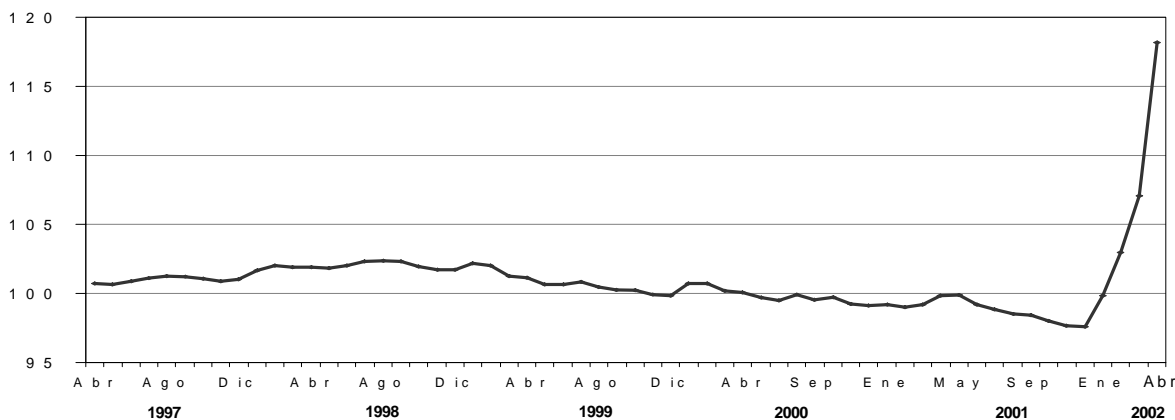

Cuadro 1. Nivel general y capítulos del IPC-GBA, base 1999=100¹

Período	Nivel general	Alimentos y bebidas	Indumentaria	Vivienda	Equipamiento y mantenimiento del hogar
2000	99,8449	99,1020	96,9967	99,7004	97,8179
2001	98,78	97,21	92,55	99,20	96,51
2001 Abr	99,84	98,80	96,26	99,39	96,85
May	99,90	98,51	96,96	100,48	97,00
Jun	99,18	97,32	96,10	100,45	96,84
Jul	98,86	97,26	93,12	100,51	96,56
Ago	98,51	96,95	90,08	99,11	96,67
Sep	98,43	96,81	91,35	98,97	96,22
Oct	98,00	95,77	92,09	98,72	96,02
Nov	97,68	96,01	92,28	97,68	95,80
Dic	97,60	95,68	92,05	97,62	95,57
2002 Ene	99,84	97,69	90,80	98,09	99,03
Feb	102,97	101,59	90,92	99,05	106,38
Mar	107,05	106,90	98,65	99,86	113,76
Abr	118,17	121,03	120,02	101,84	129,02

Período	Atención médica y gastos para la salud	Transporte y comunicaciones	Esparcimiento	Educación	Bienes y servicios varios
2000	101,3489	100,9795	100,7487	99,7211	102,8457
2001	102,50	101,40	97,74	98,34	103,30
2001 Abr	102,59	102,97	98,18	98,57	103,34
May	102,59	103,15	97,60	98,26	103,42
Jun	102,69	101,92	96,57	98,21	103,35
Jul	102,61	100,30	98,35	98,27	103,11
Ago	102,57	101,39	97,03	98,22	103,19
Sep	102,68	101,57	96,14	97,80	103,33
Oct	102,71	101,00	96,00	97,75	103,48
Nov	102,45	100,40	94,59	97,67	103,32
Dic	102,47	100,29	95,47	97,69	103,36
2002 Ene	102,87	103,57	103,98	97,76	104,46
Feb	105,98	105,25	108,13	98,95	111,32
Mar	108,45	108,13	112,98	99,45	116,88
Abr	124,16	115,85	122,49	100,93	129,74

¹Hasta octubre de 2000, corresponde a la evolución de la serie base 1988=100 empalmada con la serie base 1999=100.

Cuadro 2. Variación porcentual entre cada período y el inmediato anterior del IPC-GBA, base 1999 = 100, por capítulo

Período	Nivel general	Alimentos y bebidas	Indumentaria	Vivienda	Equipamiento y mantenimiento del hogar	Atención médica y gastos para la salud	Transporte y comunicaciones	Esparcimiento	Educación	Bienes y servicios varios
2000	-0,9	-2,6	-4,4	-0,1	-1,6	1,5	2,7	-1,4	-0,7	0,8
2001	-1,1	-1,9	-4,6	-0,5	-1,3	1,1	0,4	-3,0	-1,4	0,4
2001 Abr	0,7	0,6	5,4	0,2	-0,1	0,1	1,1	-0,1	0,2	--
May	0,1	-0,3	0,7	1,1	0,2	--	0,2	-0,6	-0,3	0,1
Jun	-0,7	-1,2	-0,9	--	-0,2	0,1	-1,2	-1,1	-0,1	-0,1
Jul	-0,3	-0,1	-3,1	0,1	-0,3	-0,1	-1,6	1,8	0,1	-0,2
Ago	-0,4	-0,3	-3,3	-1,4	0,1	--	1,1	-1,3	-0,1	0,1
Sep	-0,1	-0,1	1,4	-0,1	-0,5	0,1	0,2	-0,9	-0,4	0,1
Oct	-0,4	-1,1	0,8	-0,3	-0,2	--	-0,6	-0,1	-0,1	0,1
Nov	-0,3	0,3	0,2	-1,1	-0,2	-0,3	-0,6	-1,5	-0,1	-0,2
Dic	-0,1	-0,3	-0,2	-0,1	-0,2	--	-0,1	0,9	--	--
2002 Ene	2,3	2,1	-1,4	0,5	3,6	0,4	3,3	8,9	0,1	1,1
Feb	3,1	4,0	0,1	1,0	7,4	3,0	1,6	4,0	1,2	6,6
Mar	4,0	5,2	8,5	0,8	6,9	2,3	2,7	4,5	0,5	5,0
Abr	10,4	13,2	21,7	2,0	13,4	14,5	7,1	8,4	1,5	11,0

Variación porcentual entre abril de 2002 y el mes anterior del IPC-GBA, base 1999=100, por capítulo

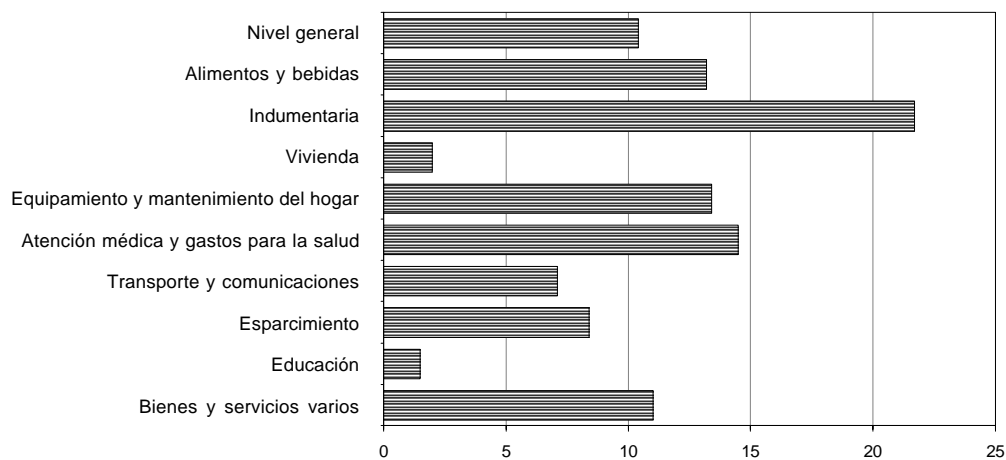

Cuadro 3. Variación porcentual entre cada mes y el mismo mes del año anterior del IPC-GBA, base 1999=100, por capítulo

Período	Nivel general	Alimentos y bebidas	Indumentaria	Vivienda	Equipamiento y mantenimiento del hogar	Atención médica y gastos para la salud	Transporte y comunicaciones	Esparcimiento	Educación	Bienes y servicios varios
2001										
Abr	-0,2	-0,6	-2,4	-0,1	-1,6	1,1	1,9	-3,3	-1,0	1,6
May	0,2	-0,6	-1,7	0,3	-1,3	1,0	2,3	-0,6	-1,3	1,7
Jun	-0,3	-1,5	-2,1	0,3	-1,2	1,2	1,1	-1,2	-1,3	1,6
Jul	-1,1	-1,6	-3,6	0,3	-1,3	1,2	-0,6	-3,0	-1,3	-1,2
Ago	-1,2	-2,2	-5,6	-1,1	-1,0	1,2	0,7	-2,0	-1,3	-1,2
Sep	-1,1	-2,4	-4,8	-1,2	-1,2	1,5	1,0	-1,6	-1,7	-1,1
Oct	-1,7	-4,2	-4,1	-0,7	-1,1	1,6	0,4	-2,2	-1,8	-0,5
Nov	-1,6	-2,7	-3,3	-1,6	-1,0	1,2	-0,6	-2,8	-1,9	-0,1
Dic	-1,5	-2,1	-3,2	-1,6	-1,1	1,2	-1,3	-3,4	-1,9	--
2002										
Ene	0,6	--	-0,6	-1,1	2,4	0,9	2,4	1,4	-1,7	1,3
Feb	4,0	4,1	3,7	-0,1	9,8	3,7	4,3	5,9	-0,9	7,9
Mar	7,9	8,9	8,1	0,6	17,3	5,9	6,2	14,9	1,1	13,0
Abr	18,4	22,5	24,7	2,5	33,2	21,0	12,5	24,8	2,4	25,5

Variación porcentual entre abril de 2002 y el mismo mes del año anterior del IPC-GBA, base 1999 =100, por capítulo

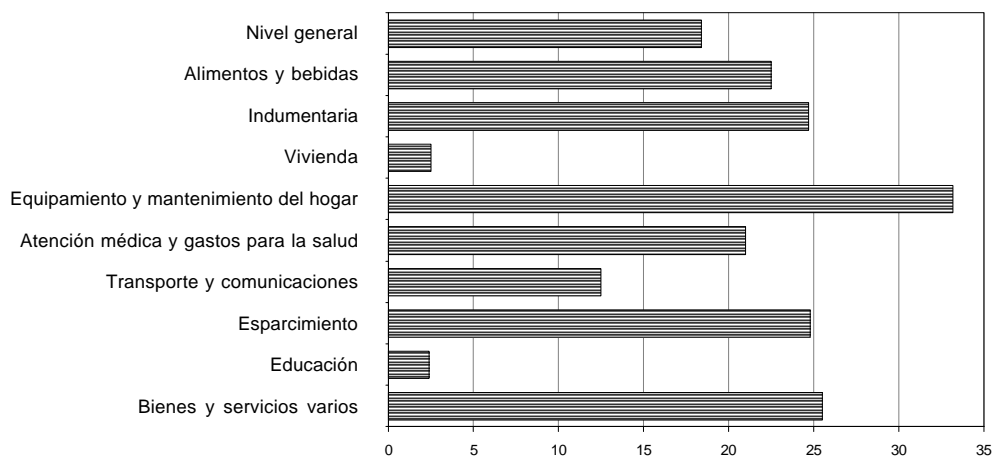

Cuadro 4. IPC-GBA base 1999=100, por principales aperturas y variaciones porcentuales para distintos períodos

Aperturas	Índice Abr 2002	Variación % entre Abr 2002 y				
		Mar 2002	Feb 2002	Ene 2002	Dic del año anterior	Abr 2001
		1 mes	2 meses	3 meses		1 año
NIVEL GENERAL	118,17	10,4	14,8	18,4	21,1	18,4
1 ALIMENTOS Y BEBIDAS	121,03	13,2	19,1	23,9	26,5	22,5
ALIMENTOS PARA CONSUMIR EN EL HOGAR	123,94	15,7	22,7	28,6	31,7	25,9
PRODUCTOS DE PANIFICACIÓN, CEREALES Y PASTAS	125,43	13,5	20,8	26,9	29,2	28,6
Productos de panificación	123,44	13,8	20,2	25,0	26,6	25,1
Pan fresco	119,76	12,1	16,1	20,5	22,1	20,6
Pan envasado	128,47	10,4	22,7	31,1	33,0	31,2
Facturas	111,51	8,3	10,4	13,0	13,2	12,3
Galletitas dulces	140,19	23,0	36,1	43,8	46,4	44,2
Otras galletas y galletitas	136,08	20,4	31,6	36,8	39,4	38,6
Productos de pastelería	104,62	5,0	9,0	9,2	8,6	6,7
Harina, arroz y otros cereales	146,69	18,1	32,8	49,7	58,0	62,1
Harina de trigo	245,28	24,8	50,6	93,5	112,3	129,9
Otras harinas	170,48	16,5	38,4	52,6	58,7	66,4
Arroz	111,31	15,4	23,7	31,9	39,5	38,8
Otros cereales	131,84	13,0	21,9	31,0	31,4	33,9
Fideos, pastas y masas crudas	122,18	10,5	17,2	22,6	25,0	26,0
Fideos secos	143,02	14,2	24,7	34,9	39,4	45,1
Pastas frescas	108,44	8,0	10,3	11,2	11,5	11,5
Tapas de masa	125,81	9,2	18,2	27,7	29,4	31,1
Semipreparados en base a pastas	106,56	8,0	16,0	18,4	25,2	15,8
CARNES	123,76	19,6	23,1	31,4	36,3	27,4
Carne vacuna	120,82	22,6	24,3	32,0	34,5	24,1
Cortes delanteros de carne vacuna fresca	122,29	24,2	25,1	32,9	35,1	24,9
Cortes traseros de carne vacuna fresca	121,28	23,1	25,1	33,7	36,7	24,6
Menudencias y achuras frescas vacunas	118,24	21,8	26,7	31,1	30,5	21,0
Semipreparados en base a carne vacuna	105,34	5,2	9,4	13,2	17,1	14,6
Otras carnes rojas frescas	111,57	14,3	19,0	20,2	21,4	16,9
Carne de ave	127,36	19,1	20,7	30,8	43,4	30,6
Aves frescas y congeladas	128,80	19,9	21,3	31,3	45,2	30,9
Semipreparados en base de ave	113,71	11,8	14,7	25,9	26,4	27,2
Pescados y mariscos frescos y congelados	128,76	4,3	14,3	20,0	25,3	24,0
Merluza fresca y congelada	131,99	4,1	14,1	20,2	26,5	25,0
Otros pescados y mariscos frescos y congelados	120,36	5,2	14,8	19,3	22,1	21,2
Fiambres, embutidos y conservas	132,45	16,9	27,0	38,4	44,3	43,6
Embutidos frescos	113,14	11,8	17,2	22,7	25,2	23,9
Fiambres y conservas	131,98	16,8	26,2	36,8	43,8	42,9
Conservas de pescado	172,48	24,9	45,9	73,8	82,0	84,2
ACEITES Y GRASAS	180,17	25,1	51,5	92,0	107,4	123,7
Aceites	183,58	25,6	53,1	96,2	113,1	131,2
Aceite puro	178,28	23,2	57,4	93,0	104,7	118,7
Aceite mezcla	187,64	27,3	50,2	98,6	119,6	141,2
Margarinas y grasas	141,21	19,2	30,4	46,0	48,4	50,8
PRODUCTOS LÁCTEOS Y HUEVOS	126,13	12,2	24,6	27,4	28,7	23,1
Leche	136,76	11,5	29,8	32,2	31,8	32,4
Leche fluida	136,77	11,2	30,2	32,3	31,9	32,4
Leche en polvo	136,62	15,4	24,9	31,5	31,2	32,2

(sigue)

Cuadro 4. (continuación)

Aperturas	Índice Abr 2002	Variación % entre Abr 2002 y				
		Mar 2002	Feb 2002	Ene 2002	Dic del año anterior	Abr 2001
		1 mes	2 meses	3 meses		1 año
Quesos	124,98	14,7	26,3	29,3	32,5	17,4
Quesos blandos y untables	129,07	16,2	28,4	32,7	36,4	19,0
Quesos semiduros	122,94	14,3	26,8	27,1	30,1	14,9
Quesos duros	114,19	9,9	18,6	20,5	22,2	14,8
Otros productos lácteos	106,10	6,0	11,2	10,9	11,1	9,6
Manteca y crema	110,43	10,8	18,8	19,4	20,8	12,7
Yogur y postres lácteos	103,48	5,1	10,5	9,3	9,9	9,2
Helados	110,66	5,1	7,7	9,2	7,9	8,1
Huevos	141,47	20,7	32,0	43,3	48,4	38,3
FRUTAS	100,95	6,2	4,2	3,5	12,5	10,1
Frutas frescas	97,52	4,4	1,2	- 0,3	9,1	6,8
Manzana	94,40	2,1	- 4,0	- 1,1	1,8	- 0,5
Frutas cítricas	92,36	3,4	- 5,9	- 3,0	12,4	2,1
Otras frutas	102,62	6,3	8,9	1,7	11,5	14,3
Frutas secas, deshidratadas y en conserva	130,41	19,7	28,9	37,7	39,9	36,7
VERDURAS	117,07	19,8	27,4	30,7	27,6	9,5
Verduras frescas y congeladas	109,11	18,3	22,8	23,6	19,2	- 0,5
Papa y otras raíces feculentas	133,00	16,8	29,7	35,2	39,2	29,3
Otras verduras frescas y congeladas	102,20	18,9	20,4	19,8	13,1	- 8,4
Verduras secas y en conserva	162,41	25,5	48,3	67,3	74,5	77,2
Tomate en conserva	161,43	27,4	50,0	71,9	79,2	78,3
Otras verduras secas y en conserva	163,79	22,9	46,1	61,3	68,3	75,9
AZÚCAR, MIEL, DULCES Y CACAO	148,22	22,1	33,0	40,1	45,6	47,4
Azúcar, miel y dulces	143,73	19,4	29,0	35,1	42,4	44,2
Azúcar y edulcorantes	146,03	17,2	22,2	28,4	36,6	41,1
Miel, dulces y mermeladas	141,39	21,9	37,1	43,1	49,1	47,7
Caramelos, golosinas y cacao	154,86	26,0	38,8	47,6	50,1	52,1
Caramelos y golosinas	150,16	20,3	32,1	41,4	43,9	43,2
Cacao y derivados	158,63	30,7	44,5	52,6	55,2	59,6
CONDIMENTOS Y OTROS PRODUCTOS ALIMENTICIOS	142,91	14,8	29,5	41,6	45,2	47,3
Sal y especias	127,38	9,2	14,5	18,2	20,9	22,6
Aderezos	160,00	18,2	39,3	59,9	65,0	68,0
Sopas y caldos concentrados	128,11	10,4	25,2	38,1	42,5	42,9
Polvos para postres	145,24	19,1	34,5	42,8	44,5	46,9
COMIDAS LISTAS PARA LLEVAR	107,97	7,1	10,0	11,4	11,3	11,4
Empanadas, pizzas, sandwiches y otras	107,70	7,0	10,2	12,3	12,3	10,0
Comidas preparadas para llevar	108,39	7,2	9,8	10,0	10,0	13,6
BEBIDAS E INFUSIONES PARA CONSUMIR EN EL HOGAR	119,34	10,7	18,4	24,2	27,0	24,5
BEBIDAS NO ALCOHÓLICAS	122,53	12,3	21,2	28,9	31,5	29,2
Bebidas gaseosas	131,18	11,3	22,3	32,2	37,3	38,6
Jugos y refrescos	123,77	17,4	26,1	33,1	35,7	27,1
Agua envasada	114,53	9,2	16,4	22,8	23,5	23,1
BEBIDAS ALCOHÓLICAS	114,74	7,2	13,1	17,1	19,6	16,1
Cerveza	101,88	4,9	8,0	11,1	12,0	9,2
Vino	114,38	6,0	12,3	16,7	20,1	16,0
Otras bebidas alcohólicas	132,55	13,4	21,5	25,0	26,6	24,0

(sigue)

Cuadro 4. (continuación)

Aperturas	Índice Abr 2002	Variación % entre Abr 2002 y				
		Mar 2002	Feb 2002	Ene 2002	Dic del año anterior	Abr 2001
		1 mes	2 meses	3 meses		1 año
INFUSIONES	117,16	11,5	18,5	21,9	25,5	24,5
Café	121,51	16,1	30,2	39,6	43,7	36,3
Yerba mate	109,38	6,7	8,2	9,3	13,3	13,7
Té	132,22	15,8	26,9	27,7	28,7	34,8
ALIMENTOS Y BEBIDAS CONSUMIDOS FUERA DEL HOGAR	110,16	4,6	5,6	5,6	6,5	7,7
DESAYUNO Y REFRIGERIO	107,90	3,5	4,2	4,5	4,5	5,0
ALMUERZO Y CENA	110,27	4,6	5,7	5,7	6,6	7,8
2 INDUMENTARIA	120,02	21,7	32,0	32,2	30,4	24,7
ROPA	116,71	26,1	36,8	34,7	30,9	22,9
ROPA INTERIOR	113,48	12,4	18,4	19,5	18,9	16,4
Ropa interior para hombre	112,37	9,5	15,9	15,4	14,2	10,6
Ropa interior para mujer	116,23	13,6	19,9	21,5	21,1	20,1
Ropa interior para niños y bebés	105,25	12,5	16,4	18,3	18,0	11,7
ROPA EXTERIOR	117,17	28,2	39,8	37,1	32,8	23,8
Ropa exterior para hombre	119,72	25,4	34,1	33,3	32,8	21,8
Ropa exterior para mujer	113,69	34,2	48,7	43,0	35,0	28,2
Ropa exterior para niños y bebés	120,25	21,4	33,7	32,3	27,5	18,6
CALZADO	120,98	15,1	23,9	26,0	25,8	23,6
CALZADO DE VESTIR	120,46	17,4	25,1	27,2	26,1	20,8
Calzado de vestir para hombre	126,80	16,6	29,7	34,0	36,1	29,1
Calzado de vestir para mujer	117,22	19,3	24,4	23,1	19,9	13,9
Calzado de vestir para niño/a	116,82	13,2	17,3	25,0	25,0	26,4
CALZADO DEPORTIVO Y OTROS	121,33	13,6	23,1	25,3	25,6	25,6
Calzado deportivo y otros para adultos	123,12	13,8	23,6	25,8	26,3	26,0
Calzado deportivo y otros para niños	117,23	13,2	22,1	24,1	24,0	24,6
ACCESORIOS Y SERVICIOS PARA LA INDUMENTARIA	138,11	16,0	28,1	34,7	39,5	38,4
TELAS, HILADOS Y ARTÍCULOS DE MERCERÍA	143,22	16,0	31,8	42,9	47,7	52,0
Hilados y artículos de mercería	137,72	16,8	27,2	33,9	36,5	35,2
Telas	145,85	15,7	33,9	47,4	53,3	61,0
ACCESORIOS PARA VESTIR	154,98	21,0	36,3	44,0	51,7	50,2
Artículos de marroquinería y accesorios textiles	148,04	19,5	33,5	38,2	40,8	40,2
Artículos de joyería	176,28	25,1	43,9	61,3	89,2	83,7
CONFECCIÓN Y REPARACIÓN DE LA INDUMENTARIA	106,28	6,2	8,9	8,9	10,1	5,1
3 VIVIENDA	101,84	2,0	2,8	3,8	4,3	2,5
ALQUILER DE LA VIVIENDA	98,40	-0,3	-0,5	-0,4	-0,6	-1,2
SERVICIOS BÁSICOS Y COMBUSTIBLES PARA LA VIVIENDA	98,95	1,4	1,8	2,1	2,5	-1,6
COMBUSTIBLES PARA LA VIVIENDA	106,46	3,8	4,5	4,3	4,3	2,5
ELECTRICIDAD	86,16	-	-	-	-	-9,2
AGUA Y SERVICIOS SANITARIOS	114,40	-0,2	0,3	2,1	3,7	6,6

(sigue)

Cuadro 4. (continuación)

Aperturas	Índice Abr 2002	Variación % entre Abr 2002 y				
		Mar 2002	Feb 2002	Ene 2002	Dic del año anterior	Abr 2001
		1 mes	2 meses	3 meses		1 año
REPARACIONES Y GASTOS COMUNES DE LA VIVIENDA	109,36	5,2	7,9	10,8	12,5	11,8
MATERIALES Y MANO DE OBRA PARA REPARACIONES	128,65	13,2	20,1	31,0	36,7	35,5
GASTOS COMUNES DE LA VIVIENDA	99,69	0,7	1,2	0,8	0,9	0,5
4 EQUIPAMIENTO Y MANTENIMIENTO DEL HOGAR	129,02	13,4	21,3	30,3	35,0	33,2
EQUIPAMIENTO DEL HOGAR	142,26	21,0	33,0	46,0	56,9	51,9
MUEBLES Y ACCESORIOS DECORATIVOS	130,34	16,5	26,8	36,3	39,3	37,7
ARTEFACTOS PARA EL HOGAR	150,76	24,4	34,0	48,2	69,5	62,1
Artefactos para cocinar o conservar alimentos	146,41	20,7	28,7	43,8	64,7	57,1
Artefactos para lavado y limpieza	150,44	29,0	38,8	52,5	77,0	67,0
Artefactos para el confort ambiental	142,36	21,5	29,6	37,8	54,8	48,6
Artefactos pequeños	192,89	32,7	53,1	74,7	95,8	96,8
TEXTILES PARA EL HOGAR	143,92	21,6	42,4	62,4	71,5	61,0
Blanco y mantelería	147,01	22,0	46,2	67,2	77,2	63,8
Alfombras y cortinas	135,10	20,4	31,7	49,2	55,9	53,0
BATERÍA DE COCINA, CUBIERTOS, VAJILLA Y OTROS	149,93	22,0	36,6	48,3	52,2	49,8
Batería de cocina, cubiertos y utensilios	151,17	23,1	40,3	52,3	56,7	53,6
Vajilla y otros	148,09	20,4	31,4	42,5	45,8	44,4
MANTENIMIENTO DEL HOGAR	121,74	9,0	14,8	21,8	23,9	23,5
PRODUCTOS Y UTENSILIOS DE LIMPIEZA	154,34	17,3	30,8	51,7	56,4	58,0
Productos de limpieza	154,47	16,8	30,3	51,9	57,3	58,9
Utensilios de limpieza	139,32	17,6	29,3	42,9	42,5	39,8
Artículos descartables	166,75	21,0	37,1	57,2	60,2	66,1
HERRAMIENTAS Y OTROS ARTÍCULOS PARA MANTENIMIENTO DEL HOGAR	183,98	26,5	43,9	70,9	88,1	89,7
Herramientas y artículos de ferretería	151,60	12,3	27,9	53,2	65,8	61,5
Otros artículos para el mantenimiento del hogar	198,38	32,2	50,2	77,9	97,1	101,7
SERVICIOS PARA EL HOGAR	97,65	0,2	0,3	-0,5	-0,5	-1,6
Servicio doméstico	97,80	-	-	-0,8	-0,8	-1,9
Limpieza de ropa	96,11	1,1	1,5	1,7	1,7	-0,2
Reparación del equipamiento del hogar y otros servicios	98,68	5,0	5,8	4,7	3,3	2,1
5 ATENCIÓN MÉDICA Y GASTOS PARA LA SALUD	124,16	14,5	17,2	20,7	21,2	21,0
PRODUCTOS MEDICINALES Y ACCESORIOS TERAPÉUTICOS	143,43	26,6	32,9	42,3	43,7	43,7
PRODUCTOS MEDICINALES	144,29	27,7	33,7	42,9	44,0	44,3
ELEMENTOS PARA PRIMEROS AUXILIOS, APARATOS Y ACCESORIOS TERAPÉUTICOS	133,06	14,4	24,3	34,9	40,7	36,0
SERVICIOS PARA LA SALUD	108,55	3,8	4,0	3,8	3,7	3,5
CONSULTAS MÉDICAS Y TRATAMIENTOS ODONTOLÓGICOS	97,50	0,6	1,2	0,4	-0,2	-1,4
INTERVENCIONES QUIRÚRGICAS, INTERNACIÓN, GERIÁTRICOS Y OTROS	95,64	1,7	1,9	1,8	1,9	0,3
SISTEMAS DE SALUD Y SERVICIOS AUXILIARES	113,51	4,9	4,9	5,0	5,0	5,2

(sigue)

Cuadro 4. (continuación)

Aperturas	Índice Abr 2002	Variación % entre Abr 2002 y				
		Mar 2002	Feb 2002	Ene 2002	Dic del año anterior	Abr 2001
		1 mes	2 meses	3 meses		1 año
6 TRANSPORTE Y COMUNICACIONES	115,85	7,1	10,1	11,9	15,5	12,5
TRANSPORTE	119,75	9,1	12,4	14,1	18,6	14,1
TRANSPORTE PÚBLICO DE PASAJEROS	106,37	--	--	--	--	0,4
Ómnibus	107,39	--	--	--	--	0,7
Tren y subterráneo	115,05	-	-	-	-	-0,3
Taxi y otros medios de transporte	99,57	0,1	0,1	0,2	--	-0,3
ADQUISICIÓN DE VEHÍCULOS	148,36	29,4	41,7	48,7	82,5	54,4
FUNCIONAMIENTO Y MANTENIMIENTO DE LOS VEHÍCULOS	122,47	9,3	13,2	15,4	16,5	12,1
Combustibles y lubricantes	129,39	11,6	17,1	18,4	18,3	11,9
Seguro, estacionamiento y otros servicios para el automóvil	102,35	0,8	-	1,0	1,5	1,4
Accesorios, repuestos y reparaciones para el automóvil	140,67	17,1	26,0	37,8	51,1	45,0
COMUNICACIONES	103,33	0,5	2,3	4,2	5,2	7,1
CORREO	146,91	-	-	19,0	19,0	46,9
TELÉFONO	102,62	0,5	2,4	3,9	4,9	6,4
Servicio telefónico	100,61	-0,2	1,1	1,0	1,6	3,7
Equipos de comunicación y sus accesorios	121,14	5,7	12,8	33,1	40,3	33,8
7 ESPARCIMIENTO	122,49	8,4	13,3	17,8	28,3	24,8
TURISMO	122,70	4,5	6,4	8,6	31,6	23,4
TRANSPORTE POR TURISMO	163,65	12,4	18,6	26,6	48,0	50,2
Combustible y peaje por turismo	108,27	10,1	15,1	16,2	3,7	-1,4
Transporte público por turismo	177,30	12,7	19,1	28,3	58,1	63,0
ALOJAMIENTO Y EXCURSIONES	107,92	0,7	0,8	0,7	24,1	12,4
Alojamiento	85,55	-4,5	-9,7	-14,4	-0,7	-12,9
Excursiones y paquetes turísticos	140,04	5,8	12,3	19,2	59,0	50,7
EQUIPOS, CONEXIONES Y SERVICIOS DE AUDIO, TELEVISIÓN Y COMPUTACIÓN	136,42	16,8	27,2	38,0	49,1	45,9
EQUIPOS DE AUDIO, TELEVISIÓN, FOTOGRAFÍA Y COMPUTACIÓN	180,80	29,0	55,7	91,2	140,0	119,8
ELEMENTOS PARA AUDIO, FOTOGRAFÍA, VIDEO Y COMPUTACIÓN	128,90	11,7	23,1	31,9	40,4	41,0
SERVICIOS PARA AUDIO, FOTOGRAFÍA Y VIDEO	112,67	8,9	9,5	10,7	11,7	11,8
DIARIOS, REVISTAS Y LIBROS	103,75	1,7	2,6	3,7	4,3	4,4
DIARIOS Y PERIÓDICOS	100,00	-	-	-	-	-
REVISTAS	116,70	4,5	7,7	10,7	13,4	14,8
LIBROS	109,54	5,7	8,5	13,0	14,9	14,7
JUGUETES Y ARTÍCULOS PARA DEPORTE	154,55	14,4	31,2	41,9	52,3	52,5
JUGUETES Y JUEGOS	161,25	13,8	30,3	41,8	54,5	54,6
ARTÍCULOS PARA DEPORTE	120,50	18,6	37,2	42,2	38,3	39,2

(sigue)

Cuadro 4. (conclusión)

Aperturas	Índice Abr 2002	Variación % entre Abr 2002 y				
		Mar 2002	Feb 2002	Ene 2002	Dic del año anterior	Abr 2001
		1 mes	2 meses	3 meses		1 año
FLORES, PLANTAS Y ATENCIÓN DE ANIMALES DOMÉSTICOS	136,28	10,8	19,1	30,1	34,7	36,0
FLORES, PLANTAS Y ALIMENTOS PARA ANIMALES DOMÉSTICOS	145,41	12,5	22,4	36,4	41,8	44,5
SERVICIOS PARA LA ATENCIÓN DE ANIMALES DOMÉSTICOS	98,69	1,5	2,3	1,4	3,1	--
OTROS SERVICIOS DE ESPARCIMIENTO	97,98	2,3	2,6	1,8	- 1,6	- 3,2
CINES, TEATROS Y OTROS ESPECTÁCULOS	94,61	2,2	3,0	1,9	- 4,2	- 6,4
CLUBES, PARQUES Y ENTRETENIMIENTOS	101,54	2,4	2,2	1,6	1,1	0,2
8 EDUCACIÓN	100,93	1,5	2,0	3,2	3,3	2,4
SERVICIOS EDUCATIVOS	97,33	- 0,1	- 1,1	- 1,2	- 1,4	- 1,6
EDUCACIÓN FORMAL	98,68	- 0,1	- 0,8	- 0,8	- 0,8	- 0,9
EDUCACIÓN NO FORMAL	92,08	- 0,3	- 2,2	- 2,9	- 4,0	- 4,5
TEXTOS Y ÚTILES ESCOLARES	114,81	7,1	13,5	21,0	22,5	18,3
LIBROS DE ESTUDIO	106,65	2,9	8,6	14,0	14,0	8,1
ARTÍCULOS DE LIBRERÍA	130,13	14,1	21,9	33,6	38,5	38,2
9 BIENES Y SERVICIOS VARIOS	129,74	11,0	16,5	24,2	25,5	25,5
CIGARRILLOS Y ACCESORIOS	112,49	--	0,1	0,1	0,1	0,1
ARTÍCULOS Y SERVICIOS PARA EL CUIDADO PERSONAL	143,85	17,0	26,5	40,3	42,8	42,9
ARTÍCULOS DE TOCADOR Y BELLEZA	166,25	21,8	34,9	55,1	59,2	62,0
SERVICIOS PARA EL CUIDADO PERSONAL	92,84	0,8	0,8	0,9	0,7	- 3,4
SERVICIOS DIVERSOS	88,28	- 0,1	- 1,4	- 1,4	- 1,9	- 2,3

**Cuadro 5. Variaciones porcentuales del IPC-GBA,
base 1999 =100, desagregado en bienes y servicios**

Período	Nivel general		Bienes		Servicios			
	Variación % respecto al mes anterior	Variación % respecto a igual mes del año anterior	Variación % respecto al mes anterior	Variación % respecto a igual mes del año anterior	Variación % respecto al mes anterior	Variación % respecto a igual mes del año anterior		
2001	Mar	0,7	-0,2	0,8	-0,5	0,5	0,1	
	Abr	0,1	0,2	-0,1	-0,3	0,2	0,8	
	May	-0,7	-0,3	-1,3	-1,4	-0,1	0,9	
	Jun	-0,3	-1,1	-1,0	-2,5	0,4	0,6	
	Jul	-0,4	-1,2	-0,1	-2,7	-0,7	0,5	
	Ago	-0,1	-1,1	-0,2	-2,9	--	0,9	
	Sep	-0,4	-1,7	-0,7	-4,1	-0,1	0,9	
	Oct	-0,3	-1,6	-0,1	-3,4	-0,5	0,5	
	Nov	-0,1	-1,5	-0,4	-3,1	0,2	0,1	
	Dic	2,3	0,6	3,3	0,6	1,2	0,7	
	2002	Ene	3,1	4,0	5,7	6,7	0,3	1,1
		Feb	4,0	7,9	7,1	13,6	0,4	1,7
Mar		10,4	18,4	17,4	32,2	1,7	3,0	

**Cuadro 6. Variaciones porcentuales del IPC-GBA,
base 1999 =100, para distintos períodos, desagregado en bienes y servicios**

Concepto	Variación % entre Abr 2002 y				
	Mar 2002	Feb 2002	Ene 2002	Dic del año anterior	Abr 2001
	1 mes	2 meses	3 meses		1 año
Nivel general	10,4	14,8	18,4	21,1	18,4
Bienes	17,4	25,7	32,9	37,3	32,2
Servicios	1,7	2,1	2,4	3,6	3,0

**Cuadro 7. Precios promedio al consumidor, coeficiente de variación
y variaciones porcentuales para distintos períodos de un conjunto de alimentos y bebidas**

Variedad	Unidad de medida	Precio promedio Abr 2002 \$	Coeficiente de variación ¹ de los precios Mar 2002	Variación % entre Abr 2002 y				
				Mar 2002	Feb 2002	Ene 2002	Dic del año anterior	Abr 2001
				1 mes	2 meses	3 meses		1 año
Pan francés tipo flauta	kg	2,01	15,82	12,3	16,9	21,1	23,3	21,1
Pan lacteado	envase 390 g	1,82	9,90	9,6	22,1	30,0	32,8	29,1
Facturas	docena	3,09	14,97	8,0	10,4	12,8	13,2	12,0
Galletitas dulces sueltas	250 g	1,11	26,32	26,1	32,1	40,5	46,1	46,1
Galletitas de agua sueltas	250 g	1,02	16,87	17,2	27,5	29,1	36,0	34,2
Harina de trigo común	kg	1,13	15,22	24,2	50,7	98,2	121,6	140,4
Arroz blanco simple	kg	1,55	23,32	21,1	31,4	40,9	50,5	52,0
Fideos secos tipo guisero	500 g	1,45	15,30	19,8	30,6	43,6	46,5	45,0
Fideos secos tipo tallarín	500 g	2,04	13,68	12,1	22,2	30,8	36,9	45,7
Ravioles frescos	caja 48 u	2,14	16,79	7,5	9,7	10,9	10,9	11,5
Prepizza	unidad	0,98	21,95	7,7	16,7	18,1	25,6	14,0
Asado	kg	4,36	20,50	20,1	18,5	24,2	27,1	19,8
Carne picada	kg	3,77	20,45	24,8	26,5	34,6	35,6	24,0
Paleta	kg	4,03	17,66	26,7	28,8	39,0	40,9	28,3
Bife angosto	kg	4,61	20,81	22,9	26,0	35,2	39,3	25,3
Cuadril	kg	5,21	21,47	21,2	22,9	32,2	36,4	23,5
Nalga	kg	5,27	17,57	23,4	26,1	35,5	36,9	26,1
Hamburguesas congeladas	envase 4 u	2,05	17,89	1,5	5,7	8,5	13,3	10,8
Pollo entero	kg	2,55	11,80	21,4	21,4	33,5	50,0	34,2
Filet de merluza fresco	kg	5,46	10,85	3,8	14,7	15,7	23,8	16,2
Salchicha tipo viena	envase 6 u	1,28	15,88	11,3	17,4	25,5	29,3	30,6
Jamón cocido	kg	12,58	23,13	23,8	33,8	47,5	55,9	56,9
Salchichón	kg	6,05	18,48	10,8	26,8	35,3	41,0	40,0
Salame	kg	9,85	18,71	13,3	17,5	25,6	31,7	31,2
Caballa	lata 250 g escurrido	2,62	22,66	17,5	35,1	50,6	55,0	56,9
Aceite de maíz	lata 1 litro	4,62	14,43	28,0	84,1	122,1	135,7	156,7
Aceite mezcla	botella 1,5 l	4,65	17,70	27,4	50,0	98,7	119,3	140,9
Margarina para cocinar	200 g	1,00	11,74	19,0	29,9	47,1	51,5	56,3
Leche fresca entera sachet	litro	1,03	6,59	12,0	30,4	33,8	32,1	32,1
Leche en polvo descremada	400 g	3,46	9,83	10,5	19,3	21,0	21,4	26,3
Queso crema	240 g	2,05	7,54	2,5	6,8	7,9	9,0	11,4
Queso cuartirolo	kg	5,57	17,32	22,4	41,0	48,5	56,9	26,6
Queso paté-grass	kg	7,99	14,73	16,1	33,4	31,0	34,1	10,5
Queso reggianito	kg	13,49	22,00	9,2	13,9	15,0	17,0	10,0
Manteca	envase 200 g	1,45	13,03	11,5	19,8	19,8	22,9	10,7
Yogur cremoso	200 cc	0,65	11,21	3,2	12,1	12,1	10,2	6,6
Dulce de leche	envase 500 g	2,19	18,88	17,1	28,8	27,3	29,6	28,1
Huevos de gallina	docena	1,92	23,12	20,8	32,4	43,3	48,8	38,1
Manzana deliciosa	kg	1,22	25,53	1,7	- 3,9	-	2,5	-
Limón	kg	0,96	19,34	- 3,0	- 22,6	- 22,6	12,9	- 1,0
Naranja	kg	0,75	35,25	17,2	36,4	36,4	44,2	4,2
Banana	kg	1,34	23,31	0,8	4,7	- 6,9	26,4	24,1
Duraznos en conserva	500 g escurrido	1,93	15,97	26,1	37,9	49,6	52,0	49,6
Batata	kg	0,70	23,53	2,9	2,9	1,4	4,5	- 2,8
Papa	kg	0,56	33,77	16,7	33,3	40,0	43,6	33,3
Cebolla	kg	0,72	17,70	7,5	22,0	28,6	38,5	28,6
Lechuga	kg	1,53	25,05	31,9	51,5	47,1	29,7	- 23,9
Tomate redondo	kg	1,12	29,30	19,1	-	8,7	9,8	- 21,1
Zanahoria	kg	0,70	22,01	11,1	14,8	7,7	7,7	-

(sigue)

Cuadro 7. (conclusión)

Variedad	Unidad de medida	Precio promedio Abr 2002 \$	Coeficiente de variación ¹ de los precios Mar 2002	Variación % entre Abr 2002 y				
				Mar 2002	Feb 2002	Ene 2002	Dic del año anterior	Abr 2001
				1 mes	2 meses	3 meses		1 año
Zapallito	kg	1,24	27,82	67,6	82,4	69,9	15,9	8,8
Zapallo	kg	0,72	25,28	-	- 4,0	- 12,2	- 21,7	2,9
Tomate entero en conserva	lata 240 g escurrido	0,94	13,59	30,6	49,2	64,9	74,1	70,9
Arvejas en conserva	lata 220 g escurrido	0,78	19,75	27,9	56,0	81,4	95,0	95,0
Azúcar	kg	0,80	13,13	14,3	19,4	25,0	33,3	37,9
Dulce de batata	kg	2,52	26,09	28,6	34,8	41,6	50,0	51,8
Sal fina	500 g	0,66	15,94	8,2	13,8	20,0	22,2	22,2
Mayonesa	frasco 350 g	2,17	14,96	20,6	43,7	68,2	75,0	75,0
Polvo para flan	120 g	0,79	18,80	9,7	25,4	29,5	31,7	38,6
Gaseosa base cola	1,5 litro	1,67	7,02	11,3	20,1	28,5	34,7	38,0
Agua sin gas	2 litros	1,29	9,70	8,4	16,2	24,0	25,2	24,0
Cerveza en botella	litro	1,08	11,27	3,8	3,8	4,9	5,9	2,9
Vino común	litro	1,69	10,97	7,6	16,6	23,4	27,1	24,3
Café envasado	250 g	2,52	13,05	15,6	28,6	37,7	42,4	33,3
Yerba mate	500 g	1,27	12,95	5,0	6,7	6,7	11,4	10,4
Té en saquitos	caja 50 u	1,85	22,86	15,6	27,6	27,6	28,5	35,0

¹ El **coeficiente de variación** es un indicador de la dispersión de los datos respecto a su promedio. Generalmente se expresa en porcentaje y no tiene unidad de medida. Cuanto menor sea el coeficiente de variación, menor será la diferencia entre los datos observados y mejor representados estarán por su promedio.

Precios mayoristas

1.1	Nivel general y principales aperturas del IPIM	153
1.2	Nivel general y principales aperturas del IPIB	154
1.3	Nivel general y principales aperturas del IPP	155
2.1.1	Variación porcentual del IPIM, entre cada período y el inmediato anterior, por principales aperturas	156
2.1.2	Variación porcentual del IPIM, entre cada mes y el mismo mes del año anterior, por principales aperturas	157
2.2.1	Variación porcentual del IPIB, entre cada período y el inmediato anterior, por principales aperturas	158
2.2.2	Variación porcentual del IPIB, entre cada mes y el mismo mes del año anterior, por principales aperturas	159
2.3.1	Variación porcentual del IPP, entre cada período y el inmediato anterior, por principales aperturas	160
2.3.2	Variación porcentual del IPP, entre cada mes y el mismo mes del año anterior, por principales aperturas	161
3.1	IPIM, por principales aperturas y variaciones porcentuales para distintos períodos	162
3.2	IPIB, por principales aperturas y variaciones porcentuales para distintos períodos	164
3.3	IPP, por principales aperturas y variaciones porcentuales para distintos períodos	166
4.	Precio de exportación, FOB Buenos Aires, de los principales productos agrícolas	167
5.	Precios mayoristas de productos lácteos, sin impuestos	168
6.	Precio promedio semanal y de las cuatro semanas del mes, de frutas, verduras y hortalizas vendidas en el Mercado Central de Buenos Aires	170

Sistema de Índices de Precios Mayoristas

El Sistema de Índices de Precios Mayoristas (SIPM), base 1993=100, presenta tres índices:

El **Índice de Precios Internos al por Mayor (IPIM)** mide la evolución de los precios de los productos de origen nacional e importado ofrecidos en el mercado interno. Los precios observados incluyen el IVA, los impuestos internos y otros gravámenes contenidos en el precio, como el impuesto a los combustibles. Este índice, por su cobertura, es el que más se asemeja al anterior Índice de Precios al por Mayor, base 1981=100.

El **Índice de Precios Internos Básicos al por Mayor (IPIB)** tiene igual cobertura que el IPIM pero los precios se consideran sin impuestos. En este índice, como en el IPIM, las ponderaciones se calcularon considerando los valores de producción netos de exportaciones.

El **Índice de Precios Básicos del Productor (IPP)** mide la evolución de los precios de productos exclusivamente de origen nacional; por lo tanto, no incluye importaciones. Pero en las ponderaciones, a diferencia de lo que sucede en los dos índices anteriores, se ha considerado tanto la producción con destino interno como la destinada a la exportación. El tratamiento impositivo es el mismo que en el IPIB.

Las ponderaciones del sector primario son valores brutos de producción netos de impuestos, estimados por las Cuentas Nacionales; las del sector manufacturero son valores de producción provenientes del Censo Nacional Económico de 1994 (que suministró datos de 1993); la energía eléctrica está ponderada con la facturación de las empresas distribuidoras; y las del sector de productos importados se calcularon a partir del valor CIF (costo, seguro y flete) de las importaciones realizadas durante 1993. Las ponderaciones de cada índice son consistentes con la cobertura y el tratamiento impositivo de cada uno de ellos. Para el cálculo se utiliza una fórmula de ponderaciones fijas referidas al año base, del tipo Laspeyres.

La estructura del **SIPM** está diseñada sobre la base de dos nomenclaturas de Naciones Unidas: la Clasificación Industrial Internacional Uniforme, Revisión 3 (CIIU- rev.3) para los niveles de agregación más altos y la Clasificación Central de Productos (CPC) para los niveles elementales.

Los precios observados corresponden al día 15 de cada mes, salvo excepciones, ya que en algunos sectores se trata de promedios mensuales (de precios diarios o de varios precios durante el mes) o de precios de la semana que incluye al día 15. Para más información consultar la metodología.

Las fechas de difusión de la información que se presenta en este capítulo, correspondientes a los próximos meses, se encuentran disponibles en INTERNET <http://www.indec.gov.ar/servicio/calenet.htm>

Estructura de ponderaciones de los índices de precios mayoristas, base 1993=100

	IPIM	IPIB	IPP
Nivel general	100,00	100,00	100,00
Productos nacionales	92,71	92,52	///
Primarios	19,36	19,98	21,68
Manufacturados y Energía eléctrica	73,35	72,54	78,32
Productos importados	7,29	7,48	///

Estructura de ponderaciones del IPIM

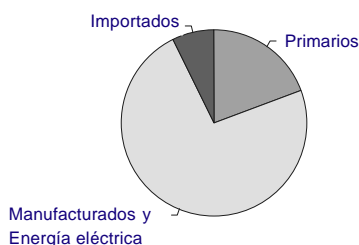

Estructura de ponderaciones del IPIB

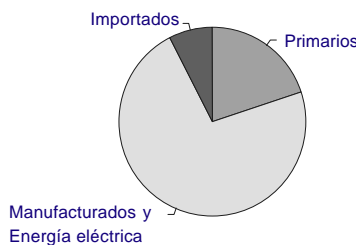

Estructura de ponderaciones del IPP

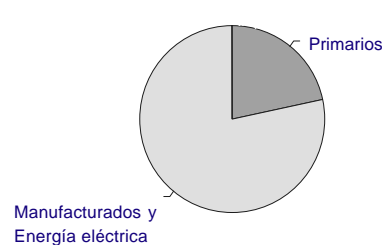

Cuadro 1.1 Nivel general y principales aperturas del IPIM, base 1993=100

Período	Nivel general	Productos nacionales			Productos importados
		Total	Primarios	Manufacturados y Energía eléctrica	
2000	106,27	107,25	110,23	106,47	93,77
2001	103,84	104,82	101,97	105,58	91,30
2001 Abr	105,09	106,05	104,42	106,48	92,78
May	105,17	106,28	107,33	106,01	91,05
Jun	104,70	105,80	106,47	105,62	90,67
Jul	104,33	105,30	105,53	105,23	92,06
Ago	103,82	104,84	104,94	104,81	90,82
Sep	103,37	104,35	100,41	105,39	90,92
Oct	101,82	102,71	94,49	104,88	90,44
Nov	100,40	101,21	89,45	104,32	90,07
Dic	100,22	101,09	89,68	104,11	89,14
2002 Ene	106,98	107,25	105,20	107,79	103,55
Feb	119,03	117,23	114,40	117,97	141,94
Mar	134,58	131,32	135,39	130,24	176,18
Abr*	161,06	156,14	165,25	153,73	223,71

Evolución del Nivel general y principales aperturas del IPIM, base 1993=100

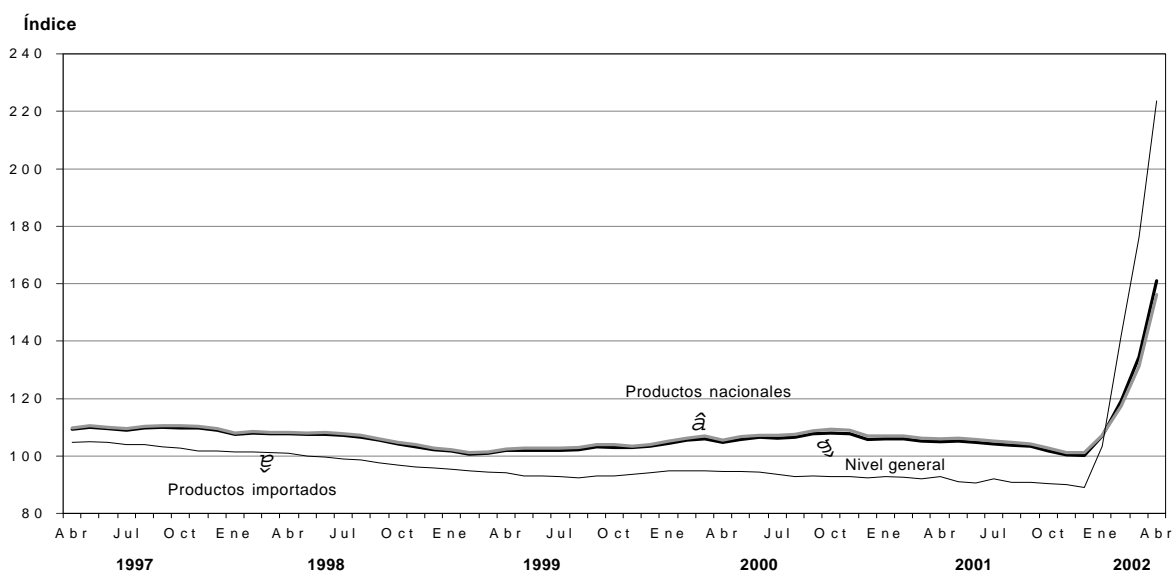

Cuadro 1.2 Nivel general y principales aperturas del IPIB, base 1993=100

Período	Nivel general	Productos nacionales			
		Total	Primarios	Manufacturados y Energía eléctrica	Productos importados
2000	102,41	103,26	109,62	101,51	91,91
2001	100,16	100,96	101,34	100,86	90,28
2001 Abr	101,41	102,26	103,89	101,81	90,99
May	101,75	102,69	106,73	101,58	90,12
Jun	101,31	102,22	105,79	101,24	89,98
Jul	101,03	101,81	104,83	100,98	91,39
Ago	100,50	101,34	104,20	100,55	90,15
Sep	99,41	100,15	99,68	100,28	90,27
Oct	97,85	98,50	93,89	99,77	89,79
Nov	96,45	96,99	88,95	99,21	89,70
Dic	96,24	96,84	89,10	98,97	88,77
2002 Ene	103,15	103,17	104,42	102,82	103,01
Feb	115,36	113,30	113,58	113,22	140,81
Mar	131,20	127,69	134,17	125,91	174,48
Abr*	157,10	151,91	163,94	148,60	221,20

Evolución del Nivel general y principales aperturas del IPIB, base 1993=100

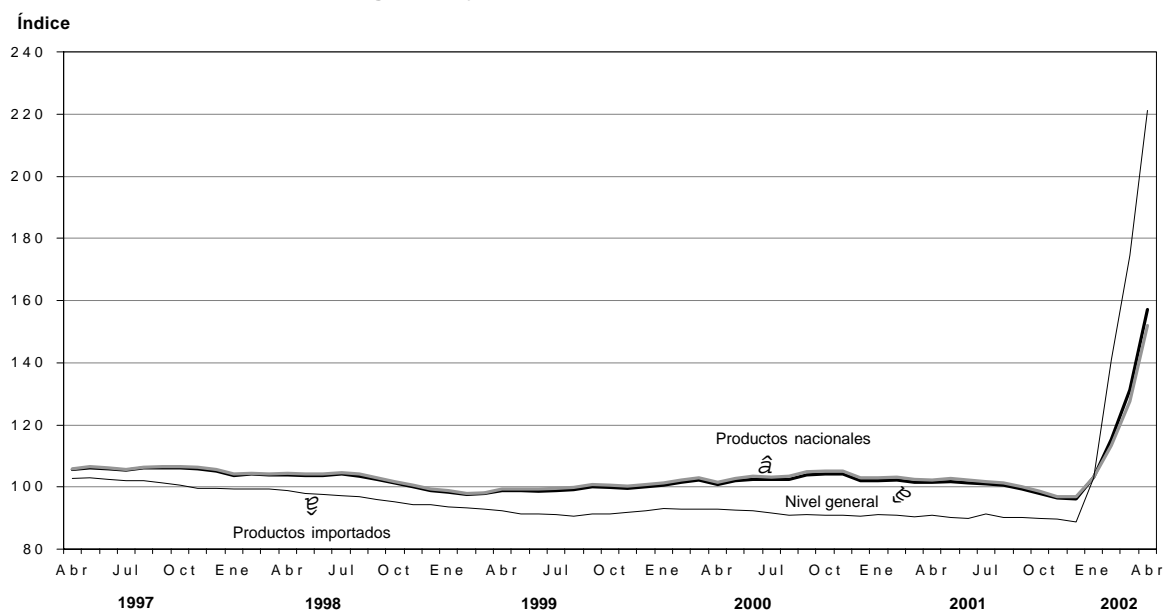

**Cuadro 1.3 Nivel general
y principales aperturas del IPP, base 1993=100**

Periodo	Productos nacionales		
	Nivel general	Primarios	Manufacturados y Energía eléctrica
2000	102,58	108,42	100,97
2001	100,49	100,28	100,55
2001 Abr	101,37	102,05	101,18
May	101,83	104,91	100,98
Jun	101,56	104,18	100,83
Jul	101,56	103,66	100,98
Ago	101,04	103,17	100,45
Sep	99,81	98,97	100,04
Oct	98,16	93,25	99,51
Nov	96,97	88,67	99,27
Dic	96,81	89,06	98,95
2002 Ene	103,47	105,49	102,91
Feb	113,68	115,23	113,25
Mar	129,25	136,34	127,29
Abr *	153,94	165,80	150,66

Evolución del Nivel general y principales aperturas del IPP, base 1993=100

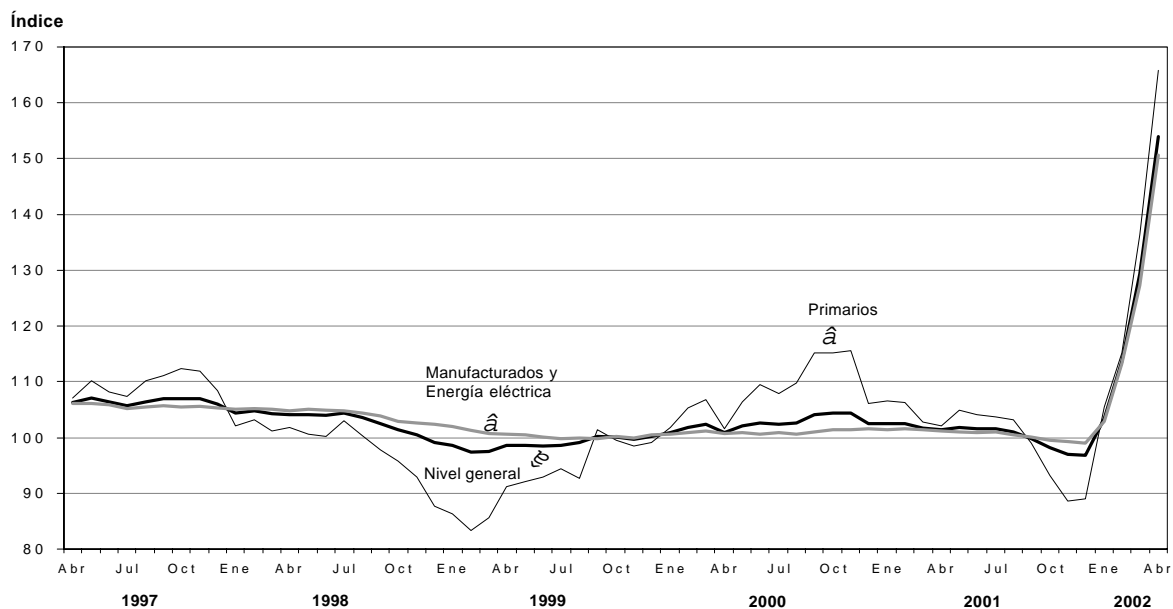

Cuadro 2.1.1 Variación porcentual del IPIM base 1993=100, entre cada período y el inmediato anterior, por principales aperturas

Período	Nivel general	Productos nacionales			Productos importados
		Total	Primarios	Manufacturados y Energía eléctrica	
2001 Abr	-0,2	-0,3	-0,5	-0,2	0,7
May	0,1	0,2	2,8	-0,4	-1,9
Jun	-0,4	-0,5	-0,8	-0,4	-0,4
Jul	-0,4	-0,5	-0,9	-0,4	1,5
Ago	-0,5	-0,4	-0,6	-0,4	-1,3
Sep	-0,4	-0,5	-4,3	0,6	0,1
Oct	-1,5	-1,6	-5,9	-0,5	-0,5
Nov	-1,4	-1,5	-5,3	-0,5	-0,4
Dic	-0,2	-0,1	0,3	-0,2	-1,0
2002 Ene	6,7	6,1	17,3	3,5	16,2
Feb	11,3	9,3	8,7	9,4	37,1
Mar	13,1	12,0	18,3	10,4	24,1
Abr *	19,7	18,9	22,1	18,0	27,0

Variación porcentual del IPIM entre abril de 2002 y el mes anterior

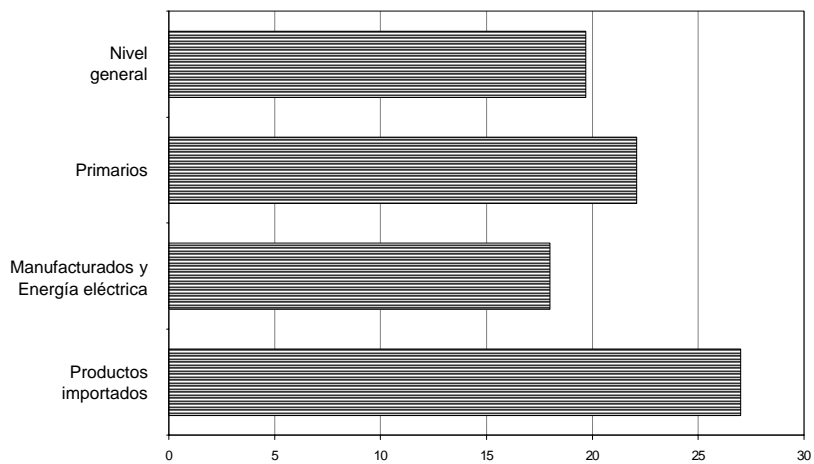

Cuadro 2.1.2 Variación porcentual del IPIM base 1993=100, entre cada mes y el mismo mes del año anterior, por principales aperturas

Período	Nivel general	Productos nacionales			Productos importados
		Total	Primarios	Manufacturados y Energía eléctrica	
2001 Abr	0,3	0,5	1,3	0,3	- 1,9
May	- 0,6	- 0,4	- 0,8	- 0,3	- 3,7
Jun	- 1,6	- 1,5	- 4,7	- 0,6	- 3,8
Jul	- 1,8	- 1,8	- 4,3	- 1,1	- 1,6
Ago	- 2,5	- 2,5	- 6,5	- 1,4	- 2,1
Sep	- 4,1	- 4,2	- 14,7	- 1,1	- 2,3
Oct	- 5,7	- 5,9	- 19,6	- 1,9	- 2,5
Nov	- 6,9	- 7,2	- 23,9	- 2,3	- 2,9
Dic	- 5,3	- 5,4	- 16,6	- 2,5	- 3,5
2002 Ene	1,0	0,3	- 2,6	1,1	11,5
Feb	12,3	9,5	5,9	10,5	53,2
Mar	27,8	23,5	29,1	22,1	91,2
Abr *	53,3	47,2	58,3	44,4	141,1

Variación porcentual del IPIM entre abril de 2002 y el mismo mes del año anterior

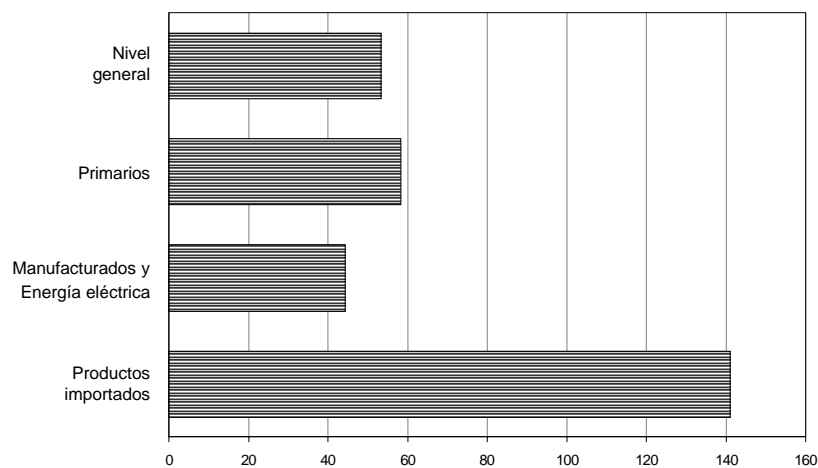

Cuadro 2.2.1 Variación porcentual del IPIB, base 1993=100, entre cada período y el inmediato anterior, por principales aperturas

Período	Nivel general	Productos nacionales			Productos importados
		Total	Primarios	Manufacturados y Energía eléctrica	
2001 Abr	-0,2	-0,3	-0,5	-0,2	0,8
May	0,3	0,4	2,7	-0,2	-1,0
Jun	-0,4	-0,5	-0,9	-0,3	-0,2
Jul	-0,3	-0,4	-0,9	-0,3	1,6
Ago	-0,5	-0,5	-0,6	-0,4	-1,4
Sep	-1,1	-1,2	-4,3	-0,3	0,1
Oct	-1,6	-1,6	-5,8	-0,5	-0,5
Nov	-1,4	-1,5	-5,3	-0,6	-0,1
Dic	-0,2	-0,2	0,2	-0,2	-1,0
2002 Ene	7,2	6,5	17,2	3,9	16,0
Feb	11,8	9,8	8,8	10,1	36,7
Mar	13,7	12,7	18,1	11,2	23,9
Abr *	19,7	19,0	22,2	18,0	26,8

Variación porcentual del IPIB entre abril de 2002 y el mes anterior

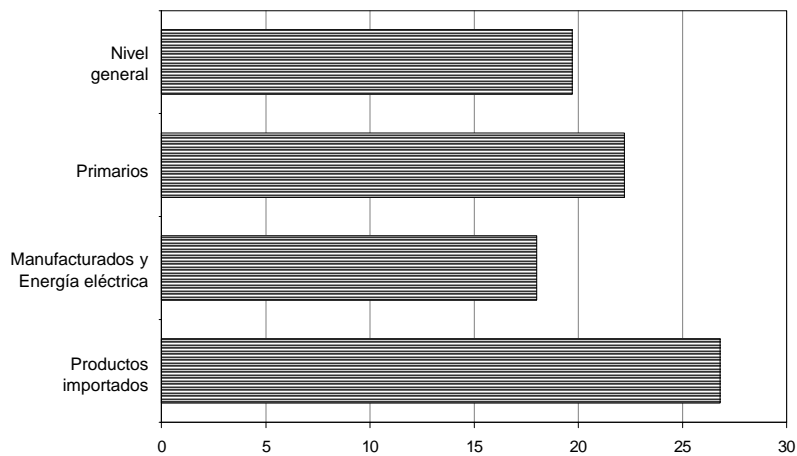

Cuadro 2.2.2 Variación porcentual del IPIB, base 1993=100, entre cada mes y el mismo mes del año anterior por principales aperturas

Período	Nivel general	Productos nacionales			Productos importados
		Total	Primarios	Manufacturados y Energía eléctrica	
2001 Abr	0,5	0,7	1,3	0,6	-1,9
May	-0,2	-	-0,8	0,2	-2,8
Jun	-1,2	-1,1	-4,8	-	-2,6
Jul	-1,3	-1,4	-4,4	-0,5	-0,4
Ago	-2,0	-2,1	-6,7	-0,7	-0,9
Sep	-4,3	-4,6	-14,8	-1,3	-1,0
Oct	-6,1	-6,4	-19,7	-2,2	-1,3
Nov	-7,3	-7,7	-23,9	-2,6	-1,4
Dic	-5,7	-5,9	-16,6	-2,9	-1,9
2002 Ene	1,1	0,2	-2,7	1,1	13,1
Feb	12,8	9,8	5,8	10,9	55,1
Mar	29,1	24,5	28,6	23,4	93,2
Abr *	54,9	48,6	57,8	46,0	143,1

Variación porcentual del IPIB entre abril de 2002 y el mismo mes del año anterior

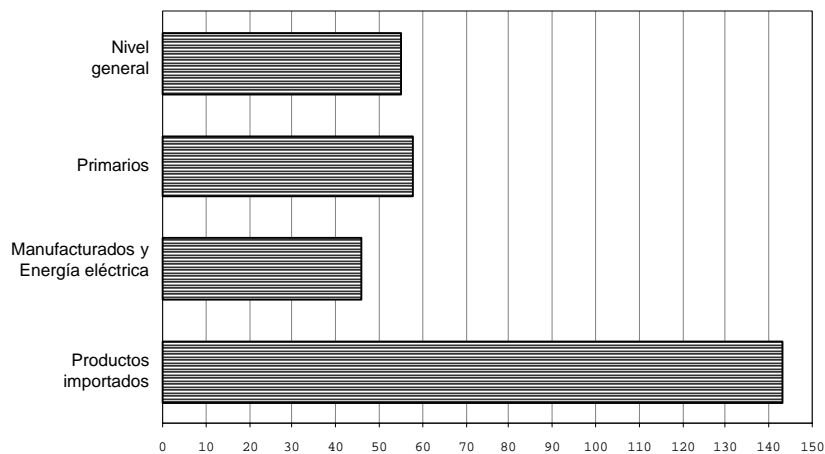

**Cuadro 2.3.1 Variación porcentual
del IPP, base 1993=100, entre cada período
y el inmediato anterior por principales aperturas**

Período	Productos nacionales		
	Nivel general	Primarios	Manufacturados y Energía eléctrica
2001 Abr	-0,4	-0,7	-0,3
May	0,5	2,8	-0,2
Jun	-0,3	-0,7	-0,1
Jul	-	-0,5	0,1
Ago	-0,5	-0,5	-0,5
Sep	-1,2	-4,1	-0,4
Oct	-1,7	-5,8	-0,5
Nov	-1,2	-4,9	-0,2
Dic	-0,2	0,4	-0,3
2002 Ene	6,9	18,4	4,0
Feb	9,9	9,2	10,0
Mar	13,7	18,3	12,4
Abr *	19,1	21,6	18,4

Variación porcentual del IPP entre abril de 2002 y el mes anterior

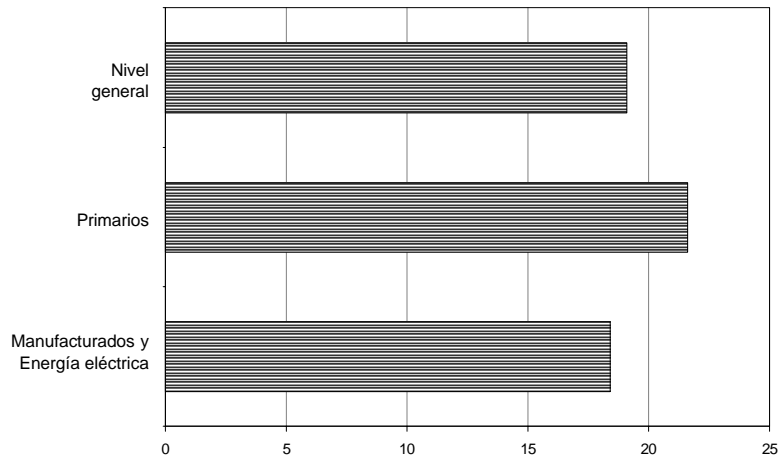

Cuadro 2.3.2 Variación porcentual del IPP, base 1993=100, entre cada mes y el mismo mes del año anterior por principales aperturas

Período	Productos nacionales		
	Nivel general	Primarios	Manufacturados y Energía eléctrica
2001 Abr	0,5	0,5	0,5
May	-0,2	-1,5	0,1
Jun	-1,0	-4,8	0,2
Jul	-0,8	-3,9	0,1
Ago	-1,6	-6,0	-0,2
Sep	-4,1	-14,0	-1,0
Oct	-5,9	-19,0	-1,8
Nov	-7,2	-23,3	-2,1
Dic	-5,6	-16,1	-2,6
2002 Ene	1,0	-0,9	1,5
Feb	10,9	8,5	11,5
Mar	27,1	32,7	25,5
Abr *	51,9	62,5	48,9

Variación porcentual del IPP entre abril de 2002 y el mismo mes del año anterior

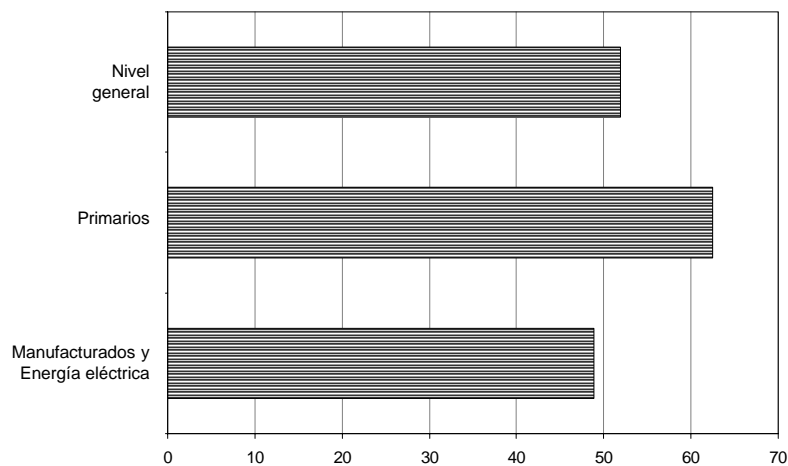

**Cuadro 3.1 IPIM, base 1993=100, por principales aperturas
y variaciones porcentuales para distintos períodos**

Aperturas	Índice Mar 2002	Índice Abr 2002*	Variación % entre Abr 2002* y				
			Mar 2002	Feb 2002	Ene 2002	Dic del año anterior	Abr 2001
			1 mes	2 meses	3 meses		1 año
NIVEL GENERAL	134,58	161,06	19,7	35,3	50,6	60,7	53,3
PRODUCTOS NACIONALES	131,32	156,14	18,9	33,2	45,6	54,5	47,2
Primarios	135,39	165,25	22,1	44,4	57,1	84,3	58,3
01 Agropecuarios	112,65	131,38	16,6	31,2	48,5	70,7	58,6
011 Agrícolas	125,37	142,06	13,3	31,3	52,8	88,1	102,3
012 Ganaderos	102,88	123,18	19,7	31,2	44,8	57,8	33,1
05 Pesqueros	160,11	150,34	- 6,1	21,8	58,1	17,3	2,3
Productos minerales	192,16	256,64	33,6	70,1	70,4	117,2	64,8
11 Petróleo crudo y gas natural	203,74	276,68	35,8	76,2	76,2	129,5	69,7
14 Productos minerales no metalíferos	102,90	102,16	- 0,7	- 1,3	1,0	2,4	2,4
Manufacturados y Energía eléctrica	130,24	153,73	18,0	30,3	42,6	47,7	44,4
Productos manufacturados	132,03	156,13	18,3	30,7	43,3	48,4	45,2
15 Alimentos y bebidas	126,76	147,01	16,0	27,8	38,8	44,4	40,1
151 Productos de carnes, pescados, frutas, legumbres, hortalizas y aceites	104,62	123,32	17,9	23,7	37,6	41,1	35,9
152 Productos lácteos	139,11	151,30	8,8	23,1	24,3	25,8	20,9
153 Prod. de molinería, almidones y alimentos balanceados	144,06	181,19	25,8	34,6	67,5	90,1	78,6
154 Otros productos alimenticios	138,05	163,62	18,5	28,8	41,3	46,6	46,5
155 Alcohol etílico y bebidas	125,75	139,22	10,7	30,6	33,4	38,8	33,9
16 Tabaco	97,29	97,29	-	-	-	-	-
17 Productos textiles	126,19	150,11	19,0	41,6	67,1	74,1	68,2
171 Materias primas textiles	125,94	150,18	19,2	41,3	74,6	84,2	76,2
172 Otros productos textiles	153,79	169,81	10,4	35,3	59,0	59,0	53,5
173 Tejidos y artículos de punto	118,68	144,15	21,5	44,7	52,7	56,9	55,2
18 Prendas de materiales textiles	95,66	101,55	6,2	12,8	13,6	14,7	14,7
19 Cuero, artículos de marroquinería y calzado	128,40	141,98	10,6	29,3	31,9	39,3	37,3
191 Cueros, valijas y artículos de marroquinería	183,32	197,53	7,8	42,3	48,3	68,7	70,3
192 Calzado	104,97	118,28	12,7	21,5	22,3	23,9	20,7
20 Madera y productos de madera excepto muebles	110,83	128,38	15,8	22,5	34,8	37,5	33,3
201 Maderas aserradas	110,43	121,02	9,6	19,3	21,4	22,2	17,8
202 Productos de madera	111,23	135,50	21,8	25,3	49,1	54,2	50,4
21 Papel y productos de papel	135,61	155,47	14,6	26,3	43,8	49,3	50,2
22 Impresiones y reproducción de grabaciones	147,39	149,36	1,3	5,9	23,0	21,3	23,1
221 Diarios y revistas	138,04	140,88	2,1	5,3	6,4	6,4	10,5
222 Artículos de librería	152,88	154,34	1,0	6,2	34,1	31,1	31,1
23 Productos refinados del petróleo	169,86	216,98	27,7	36,3	37,8	36,5	39,5
24 Sustancias y productos químicos	149,28	184,39	23,5	33,8	56,9	62,5	61,0
241 Sustancias químicas básicas	145,56	177,18	21,7	32,4	58,8	67,1	56,6
242 Otros productos químicos	150,22	186,43	24,1	34,0	55,7	60,5	61,2
243 Fibras manufacturadas	148,86	175,24	17,7	38,0	96,4	112,6	108,0

(sigue)

Cuadro 3.1 (conclusión)

Aperturas	Índice Mar 2002	Índice Abr 2002*	Variación % entre Abr 2002* y				
			Mar 2002	Feb 2002	Ene 2002	Dic del año anterior	Abr 2001
			1 mes	2 meses	3 meses		1 año
25 Productos de caucho y plástico	147,32	167,92	14,0	23,9	46,5	58,7	56,8
251 Productos de caucho	144,57	173,46	20,0	31,3	57,2	75,1	75,5
252 Productos de plástico	148,05	166,44	12,4	22,0	43,8	54,7	52,3
26 Productos de minerales no metálicos	108,48	121,77	12,3	16,2	22,0	24,6	25,7
261 Vidrio y productos de vidrio	104,96	120,13	14,5	20,0	24,6	31,5	30,8
269 Otros productos de minerales no metálicos	109,55	122,27	11,6	15,1	21,2	22,7	24,3
27 Productos metálicos básicos	136,88	168,89	23,4	44,0	63,4	78,5	71,3
28 Productos metálicos excepto máquinas y equipos	142,88	180,24	26,1	39,3	55,8	66,3	61,8
29 Máquinas y equipos	127,54	148,50	16,4	33,6	42,6	51,9	42,2
291 Máquinas de uso general	120,46	138,46	14,9	25,8	32,7	43,7	32,3
292 Máquinas de uso especial	143,44	168,23	17,3	41,2	51,2	61,9	47,8
293 Otros aparatos de uso doméstico	120,80	141,34	17,0	34,1	44,3	50,7	46,8
31 Máquinas y aparatos eléctricos	134,36	155,44	15,7	47,0	73,1	84,2	77,1
32 Equipos y aparatos de radio y televisión	79,27	96,03	21,1	59,7	79,9	87,2	72,1
33 Equipos para medicina e instrumentos de medición	115,68	133,11	15,1	29,0	42,6	54,0	48,5
34 Vehículos automotores, carrocerías y repuestos	124,74	152,10	21,9	39,7	55,3	64,4	52,4
35 Otros medios de transporte	108,94	119,60	9,8	14,3	17,4	19,9	17,0
36 Muebles y otros productos industriales	124,55	147,07	18,1	41,2	45,9	47,9	37,6
40 Energía eléctrica	61,17	61,17	-	-0,2	-1,4	-1,4	-8,4
PRODUCTOS IMPORTADOS	176,18	223,71	27,0	57,6	116,0	151,0	141,1
01 y 02 Agropecuarios y de la silvicultura	187,47	221,70	18,3	36,1	61,4	110,5	95,2
14 Productos minerales no metalíferos	200,49	225,30	12,4	91,2	122,5	120,2	113,9
Productos manufacturados	175,66	223,78	27,4	58,5	118,9	153,0	143,5
15 Alimentos y bebidas	255,94	344,26	34,5	49,4	106,0	186,8	230,7
20 Madera y productos de madera excepto muebles	244,20	316,04	29,4	57,8	96,9	143,4	143,2
21 Papel y productos de papel	214,41	280,23	30,7	49,8	115,6	176,2	184,1
22 Impresiones y reproducción de grabaciones	105,75	105,75	-	2,5	2,5	2,5	2,5
24 Sustancias y productos químicos	195,64	245,92	25,7	56,5	117,6	151,3	151,4
26 Productos de minerales no metálicos	234,05	263,29	12,5	38,7	99,0	132,4	142,0
27 Productos metálicos básicos	171,90	234,42	36,4	62,6	119,6	147,8	140,7
29 Máquinas y equipos	149,25	187,10	25,4	47,1	95,6	117,8	102,2
30 Máquinas de oficina e informática	150,63	185,71	23,3	38,1	122,4	147,4	132,1
31 Máquinas y aparatos eléctricos	192,82	260,39	35,0	39,5	137,0	165,3	167,0
32 Equipos y aparatos de radio y televisión	147,24	186,64	26,8	146,5	200,0	230,2	162,4

**Cuadro 3.2 IPIB, base 1993=100, por principales aperturas
y variaciones porcentuales para distintos períodos**

Aperturas	Índice Mar 2002	Índice Abr 2002*	Variación % entre Abr 2002* y				
			Mar 2002	Feb 2002	Ene 2002	Dic del año anterior	Abr 2001
			1 mes	2 meses	3 meses		1 año
NIVEL GENERAL	131,20	157,10	19,7	36,2	52,3	63,2	54,9
PRODUCTOS NACIONALES	127,69	151,91	19,0	34,1	47,2	56,9	48,6
Primarios	134,17	163,94	22,2	44,3	57,0	84,0	57,8
01 Agropecuarios	112,94	132,13	17,0	31,4	48,5	70,6	57,7
011 Agrícolas	123,96	140,62	13,4	31,2	52,4	86,8	99,5
012 Ganaderos	104,47	125,62	20,2	31,5	45,4	58,8	33,7
05 Pesqueros	156,05	146,54	- 6,1	21,9	58,1	17,3	2,3
Productos minerales	187,31	250,20	33,6	70,1	70,4	117,3	64,8
11 Petróleo crudo y gas natural	198,60	269,73	35,8	76,2	76,2	129,6	69,7
14 Productos minerales no metalíferos	100,35	99,63	- 0,7	- 1,3	1,0	2,4	2,4
Manufacturados y Energía eléctrica	125,91	148,60	18,0	31,2	44,5	50,1	46,0
Productos manufacturados	127,52	150,77	18,2	31,7	45,2	51,0	46,8
15 Alimentos y bebidas	126,47	146,78	16,1	28,2	39,2	44,8	40,9
151 Productos de carnes, pescados, frutas, legumbres, hortalizas y aceites	105,56	124,29	17,7	23,2	36,9	40,4	35,1
152 Productos lácteos	135,66	147,55	8,8	23,1	24,3	25,8	20,9
153 Prod.de molinería, almidones y alim. balanceados	140,48	176,69	25,8	34,6	67,5	90,1	78,6
154 Otros productos alimenticios	134,61	159,55	18,5	28,8	41,3	46,6	46,5
155 Alcohol etílico y bebidas	131,09	145,72	11,2	33,1	36,0	41,6	38,5
16 Tabaco	103,58	103,58	-	-	-	-	-
17 Productos textiles	123,06	146,39	19,0	41,6	67,1	74,1	68,3
171 Materias primas textiles	122,82	146,45	19,2	41,3	74,6	84,2	76,2
172 Otros productos textiles	149,98	165,60	10,4	35,3	59,0	59,0	53,5
173 Tejidos y artículos de punto	115,74	140,57	21,5	44,7	52,7	56,9	55,2
18 Prendas de materiales textiles	93,29	99,03	6,2	12,8	13,6	14,7	14,7
19 Cuero, artículos de marroquinería y calzado	125,22	138,46	10,6	29,3	31,9	39,3	37,3
191 Cueros, valijas y artículos de marroquinería	178,77	192,63	7,8	42,3	48,3	68,7	70,3
192 Calzado	102,37	115,34	12,7	21,4	22,3	23,9	20,6
20 Madera y productos de madera excepto muebles	108,08	125,19	15,8	22,4	34,8	37,5	33,3
201 Maderas aserradas	107,68	118,01	9,6	19,3	21,4	22,2	17,8
202 Productos de madera	108,47	132,14	21,8	25,3	49,1	54,2	50,4
21 Papel y productos de papel	132,26	151,62	14,6	26,3	43,9	49,3	50,2
22 Impresiones y reproducción de grabaciones	139,19	141,08	1,4	5,9	22,3	20,7	17,6
221 Diarios y revistas	124,92	127,49	2,1	5,3	6,4	6,4	--
222 Artículos de librería	149,08	150,50	1,0	6,2	34,1	31,1	31,1
23 Productos refinados del petróleo	138,00	180,99	31,2	47,6	50,6	49,6	39,1
24 Sustancias y productos químicos	146,26	180,66	23,5	33,7	56,8	62,4	61,0
241 Sustancias químicas básicas	141,94	172,77	21,7	32,4	58,8	67,1	56,6
242 Otros productos químicos	147,38	182,92	24,1	33,9	55,6	60,4	61,2
243 Fibras manufacturadas	145,18	170,91	17,7	38,0	96,4	112,7	108,1

(sigue)

Cuadro 3.2 (conclusión)

Aperturas	Índice Mar 2002	Índice Abr 2002*	Variación % entre Abr 2002* y				
			Mar 2002	Feb 2002	Ene 2002	Dic del año anterior	Abr 2001
			1 mes	2 meses	3 meses		1 año
25 Productos de caucho y plástico	145,37	165,68	14,0	23,9	46,4	58,7	56,8
251 Productos de caucho	149,34	179,12	19,9	31,3	57,1	74,9	75,3
252 Productos de plástico	144,38	162,32	12,4	22,0	43,8	54,7	52,3
26 Productos de minerales no metálicos	105,79	118,75	12,3	16,2	22,0	24,6	25,7
261 Vidrio y productos de vidrio	102,36	117,14	14,4	20,0	24,5	31,5	30,8
269 Otros productos de minerales no metálicos	106,83	119,24	11,6	15,1	21,2	22,7	24,3
27 Productos metálicos básicos	133,48	164,70	23,4	44,0	63,4	78,4	71,3
28 Productos metálicos excepto máquinas y equipos	139,34	175,77	26,1	39,3	55,9	66,3	61,9
29 Máquinas y equipos	125,35	145,99	16,5	33,7	42,6	51,8	48,8
291 Máquinas de uso general	118,67	136,55	15,1	25,9	32,7	43,4	40,6
292 Máquinas de uso especial	141,19	165,56	17,3	41,1	51,0	61,5	59,4
293 Otros aparatos de uso doméstico	117,80	137,83	17,0	34,1	44,3	50,7	46,8
31 Máquinas y aparatos eléctricos	131,44	152,14	15,7	47,2	73,1	84,2	80,3
32 Equipos y aparatos de radio y televisión	69,78	84,54	21,2	59,7	62,8	69,3	55,7
33 Equipos para medicina e instrumentos de medición	117,84	135,32	14,8	29,1	42,8	53,7	54,8
34 Vehículos automotores, carrocerías y repuestos	122,05	148,57	21,7	39,4	55,8	64,8	57,3
35 Otros medios de transporte	106,24	116,64	9,8	14,3	17,4	19,9	17,0
36 Muebles y otros productos industriales	121,48	143,44	18,1	41,2	45,9	47,9	37,6
40 Energía eléctrica	61,46	61,46	-	-0,2	-1,4	-1,4	-8,4
PRODUCTOS IMPORTADOS	174,48	221,20	26,8	57,1	114,7	149,2	143,1
01 y 02 Agropecuarios y de la silvicultura	188,45	221,33	17,4	34,9	58,3	107,8	92,7
14 Productos minerales no metalíferos	195,30	219,46	12,4	91,2	122,4	120,2	113,9
Productos manufacturados	173,86	221,20	27,2	58,1	117,8	151,3	145,8
15 Alimentos y bebidas	265,28	357,75	34,9	50,2	105,0	182,0	224,4
20 Madera y productos de madera excepto muebles	238,14	308,19	29,4	57,8	96,9	143,4	143,1
21 Papel y productos de papel	209,07	273,25	30,7	49,8	115,6	176,2	184,1
22 Impresiones y reproducción de grabaciones	112,84	112,84	-	2,5	2,5	2,5	2,5
24 Sustancias y productos químicos	191,69	240,72	25,6	56,4	117,5	151,3	151,4
26 Productos de minerales no metálicos	228,20	256,70	12,5	38,7	99,0	132,4	142,0
27 Productos metálicos básicos	167,62	228,58	36,4	62,6	119,6	147,8	140,6
29 Máquinas y equipos	151,45	189,84	25,3	47,2	96,2	118,3	110,4
30 Máquinas de oficina e informática	157,00	193,74	23,4	37,9	123,4	148,2	148,3
31 Máquinas y aparatos eléctricos	187,82	253,63	35,0	39,5	137,0	165,3	167,0
32 Equipos y aparatos de radio y televisión	142,46	179,77	26,2	143,2	185,7	215,8	160,0

Cuadro 3.3 IPP, base 1993=100, por principales aperturas y variaciones porcentuales para distintos períodos

Aperturas	Índice Mar 2002	Índice Abr 2002*	Variación % entre Abr 2002* y				
			Mar 2002	Feb 2002	Ene 2002	Dic del año anterior	Abr 2001
			1 mes	2 meses	3 meses		1 año
NIVEL GENERAL	129,25	153,94	19,1	35,4	48,8	59,0	51,9
Primarios	136,34	165,80	21,6	43,9	57,2	86,2	62,5
01 Agropecuarios	116,62	135,41	16,1	31,1	49,0	73,7	65,2
011 Agrícolas	127,98	144,63	13,0	30,8	52,1	88,2	104,6
012 Ganaderos	104,51	125,59	20,2	31,5	45,4	58,8	33,7
05 Pesqueros	156,05	146,54	- 6,1	21,9	58,1	17,3	2,3
Productos minerales	188,32	251,93	33,8	70,7	71,0	118,4	65,2
11 Petróleo crudo y gas natural	198,60	269,73	35,8	76,2	76,2	129,6	69,7
14 Productos minerales no metalíferos	100,35	99,63	- 0,7	- 1,3	1,0	2,4	2,4
Manufacturados y Energía eléctrica	127,29	150,66	18,4	33,0	46,4	52,3	48,9
Productos manufacturados	128,75	152,63	18,5	33,4	47,0	53,0	49,7
15 Alimentos y bebidas	128,22	150,31	17,2	33,2	44,7	50,3	49,3
151 Productos de carnes, pescados, frutas, legumbres, hortalizas y aceites	118,30	142,07	20,1	39,6	53,4	57,4	61,4
152 Productos lácteos	135,66	147,55	8,8	23,1	24,3	25,8	20,9
153 Productos de molinería, almidones y alimentos balanceados	140,66	177,05	25,9	34,7	67,9	90,7	79,0
154 Otros productos alimenticios	134,54	159,52	18,6	28,8	41,5	46,7	46,6
155 Alcohol etílico y bebidas	130,84	145,39	11,1	32,8	35,6	41,2	38,1
16 Tabaco	103,58	103,58	-	-	-	-	-
17 Productos textiles	123,11	146,44	19,0	41,6	67,5	74,7	68,7
171 Materias primas textiles	122,82	146,45	19,2	41,3	74,6	84,2	76,2
172 Otros productos textiles	149,98	165,60	10,4	35,3	59,0	59,0	53,5
173 Tejidos y artículos de punto	115,74	140,57	21,5	44,7	52,7	56,9	55,2
18 Prendas de materiales textiles	93,29	99,03	6,2	12,8	13,6	14,7	14,7
19 Cuero, artículos de marroquinería y calzado	144,17	158,08	9,6	34,8	38,8	51,2	50,2
191 Cueros, valijas y artículos de marroquinería	183,95	198,76	8,1	43,5	50,0	72,3	73,7
192 Calzado	102,37	115,34	12,7	21,4	22,3	23,9	20,6
20 Madera y productos de madera excepto muebles	108,07	125,18	15,8	22,5	34,9	37,6	33,4
201 Maderas aserradas	107,68	118,01	9,6	19,3	21,4	22,2	17,8
202 Productos de madera	108,45	132,08	21,8	25,3	49,3	54,4	50,5
21 Papel y productos de papel	132,19	151,70	14,8	26,3	43,8	49,4	50,3
22 Impresiones y reproducción de grabaciones	139,11	141,01	1,4	5,9	22,3	20,6	17,5
221 Diarios y revistas	124,92	127,49	2,1	5,3	6,4	6,4	--
222 Artículos de librería	149,08	150,50	1,0	6,2	34,1	31,1	31,1
23 Productos refinados del petróleo	138,00	180,99	31,2	47,6	50,6	49,6	39,1
24 Sustancias y productos químicos	146,07	180,35	23,5	33,8	57,1	62,8	60,9
241 Sustancias químicas básicas	141,99	173,16	22,0	33,0	58,8	67,2	55,9
242 Otros productos químicos	147,33	182,84	24,1	33,9	55,6	60,4	61,2
243 Fibras manufacturadas	145,18	170,91	17,7	38,0	96,4	112,7	108,1

(sigue)

Cuadro 3.3 (conclusión)

Aperturas	Índice Mar 2002	Índice Abr 2002*	Variación % entre Abr 2002* y				
			Mar 2002	Feb 2002	Ene 2002	Dic del año anterior	Abr 2001
			1 mes	2 meses	3 meses		1 año
25 Productos de caucho y plástico	145,41	165,92	14,1	24,0	46,7	59,0	57,1
251 Productos de caucho	149,37	179,67	20,3	31,5	57,8	75,8	76,3
252 Productos de plástico	144,38	162,32	12,4	22,0	43,8	54,7	52,3
26 Productos de minerales no metálicos	105,64	118,57	12,2	16,2	22,0	24,7	25,8
261 Vidrio y productos de vidrio	102,36	117,14	14,4	20,0	24,5	31,5	30,8
269 Otros productos de minerales no metálicos	106,69	119,02	11,6	15,0	21,2	22,7	24,2
27 Productos metálicos básicos	136,68	167,89	22,8	44,1	63,9	78,8	72,8
28 Productos metálicos excepto máquinas y equipos	139,24	175,13	25,8	38,7	55,1	65,6	61,3
29 Máquinas y equipos	124,87	145,61	16,6	33,3	42,1	51,6	48,7
291 Máquinas de uso general	118,83	137,02	15,3	25,8	33,0	44,2	41,5
292 Máquinas de uso especial	139,57	164,12	17,6	40,8	50,4	60,6	58,5
293 Otros aparatos de uso doméstico	117,80	137,83	17,0	34,1	44,3	50,7	46,8
31 Máquinas y aparatos eléctricos	130,83	151,63	15,9	46,9	72,3	83,2	79,4
32 Equipos y aparatos de radio y televisión	69,78	84,54	21,2	59,7	62,8	69,3	55,7
33 Equipos para medicina e instrumentos de medición	117,30	134,79	14,9	29,0	42,6	53,8	54,8
34 Vehículos automotores, carrocerías y repuestos	122,08	148,66	21,8	39,4	55,4	64,4	57,2
35 Otros medios de transporte	106,24	116,64	9,8	14,3	17,4	19,9	17,0
36 Muebles y otros productos industriales	121,62	143,71	18,2	40,5	45,6	47,8	37,8
40 Energía eléctrica	61,46	61,46	-	-0,2	-1,4	-1,4	-8,4

Cuadro 4. Precio de exportación FOB Buenos Aires de los principales productos agrícolas

Producto	Abr 2002	Variación %	
	Precio en dólares por tonelada	respecto al mes anterior	respecto a igual mes del año anterior
Trigo	123,25	7,9	- 1,2
Maíz	85,95	- 5,8	7,6
Sorgo	67,06	- 16,2	- 6,3
Soja	164,50	- 10,5	7,3

Nota: los datos corresponden al promedio mensual.

Fuente: Secretaría de Agricultura, Ganadería, Pesca y Alimentación

Cuadro 5. Precios mayoristas de productos lácteos, sin impuestos

Artículos y forma de presentación	Unidad de medida	Mar 2002		Variación % de Mar 02 respecto	
		Precio promedio en pesos	CV ¹	al mes anterior	a igual mes del año anterior
Leche					
Fluida pasteurizada entera, en sachet de 1 litro	lt	0,62	0,3	24,0	21,6
Fluida esterilizada entera, en cartón de 1 litro	lt	0,69	0,2	3,0	6,2
En polvo entera, en envase de 500 gr a 1.000 gr	kg	3,57	3,1	9,2	3,2
En polvo descremada para uso familiar, en envase de 500 a 800 gr	kg	4,23	3,6	14,0	9,0
En polvo descremada para uso industrial, en bolsa de 25 kg	kg	3,32	1,4	19,0	19,9
Quesos de pasta blanda					
Queso crema o blanco, en envase de 200 a 250 gr	kg	5,61	1,8	13,6	15,7
Cuartirollo, en pieza de 3,2 a 4,5 kg	kg	3,33	1,7	14,4	16,8
Mozzarella, en pieza de 4 a 17,5 kg	kg	4,05	0,5	25,8	12,2
Port salut, en horma de 2,6 a 4,3 kg	kg	3,51	1,2	15,1	4,8
Ricota, en envase de 200 gr a 1kg	kg	3,82	2,4	11,7	12,7
Roquefort, en horma de 1 a 4 kg	kg	5,99	2,7	12,0	4,2
Quesos de pasta semidura					
Fontina, en horma de 4 a 12 kg	kg	5,92	2,1	12,3	9,0
Patregrás (o Mar del Plata), en horma de 4 a 4,5 kg	kg	4,48	2,8	17,0	14,9
Gruyere (o Emmenthal), en horma de 10 a 14,5 kg	kg	6,74	3,2	6,5	10,7
Queso para sandwich, en barra de 3,5 a 4 kg	kg	4,03	3,5	17,2	9,5
Quesos de pasta dura					
Sbrinz, en horma de 4 a 8 kg	kg	5,94	2,1	11,7	9,4
Provolone, en horma de 5 a 9 kg	kg	7,62	2,2	21,1	14,9
Quesos fundidos					
Queso fundido en barra de 1 a 4 kg	kg	2,81	1,7	11,5	9,8
Queso fundido untable, en envase de 100 a 200 gr	kg	5,39	4,9	22,8	9,6
Otros productos lácteos					
Crema, en envase de 200 a 350 gr	kg	3,68	1,4	7,3	7,6
Yogur entero saborizado, en envase de 160 a 200 gr	kg	2,20	2,3	0,5	3,8
Dulce de leche, en envase de 500 gr	kg	2,33	1,9	9,9	13,7
Manteca, pan de 200 gr	kg	4,04	1,3	5,2	0,7

¹ El coeficiente de variación es un indicador de la dispersión de los datos respecto a su promedio. Generalmente se expresa en porcentaje y no tiene unidad de medida. Cuanto menor sea el coeficiente de variación, menor será la diferencia entre los datos observados y estarán mejor representados por su promedio.

Precios mayoristas de verduras y hortalizas en el Mercado Central de Buenos Aires

El INDEC releva precios diarios de frutas, verduras y hortalizas en el Mercado Central de Buenos Aires. El objetivo de este relevamiento es brindar información precisa y oportuna tanto a los productores como a los consumidores y de esa manera contribuir a la transparencia de los mercados. A partir del listado de productos elegidos se seleccionaron, en general, dos variedades para cada uno y se efectuó un trabajo de especificación detallada que asegura la pertinencia de la comparación de los precios recogidos a lo largo del tiempo.

Se realizó un trabajo especial respecto de la procedencia de los productos arribados y vendidos en el Mercado ya que, en general, la procedencia incide sobre la calidad del producto y, por lo tanto, sobre su precio.

A los efectos del procesamiento de la información recogida, se dividió al país en seis zonas (con relación a las características de producción de las frutas y verduras observadas). Los productos importados se clasifican por país de procedencia.

El relevamiento se lleva a cabo todos los días hábiles de lunes a viernes; los precios promedio de cada combinación de una variedad de fruta o verdura y la procedencia mayoritaria en ese día, se publican en la tarde del mismo día. Todos los viernes se publica un promedio semanal de la información diaria.

Más información puede obtenerse en "Precios del Mercado Central, antecedentes y lineamientos metodológicos", Serie Documentos de Trabajo N°21, INDEC, 1995 ó en las informaciones de prensa diarias.

Frutas		Verduras y hortalizas		Zona de procedencia
Banana	Manzana	Acelga	Papa	Buenos Aires
Durazno	Naranja	Ajo	Pimiento	Cuyo
Limón	Pera	Batata	Remolacha	Centro-Norte
Mandarina	Pomelo	Berenjena	Tomate	Litoral
	Uva	Cebolla	Zanahoria	Alto Valle del Río Negro
		Chaucha	Zapallito	Valle Inferior del Río Chubut
		Lechuga	Zapallo	Otros países

**Cuadro 6. Precio promedio semanal y de las cuatro semanas del mes,
de frutas, verduras y hortalizas vendidas en el Mercado Central de Buenos Aires**

Producto	Zona de procedencia	Precio por kg, al contado, sin IVA Abril de 2002						Variación % respecto al	
		Promedio de las 4 semanas anteriores	Promedio de las 4 semanas del mes	Promedio semanal al				promedio de las 4 semanas del mes anterior	promedio de las 4 semanas del mismo mes del año anterior
				05/04	12/04	19/04	26/04		
Frutas									
pesos									
Banana Cavendish, grande	Ecuador	0,91	0,90	0,90	0,88	0,86	0,95	- 1,1	45,2
Limón Eureka, mediano	Centro-Norte	0,34	0,34	0,33	0,33	0,34	0,34	--	--
Manzana Red Delicious, grande	Alto Valle del Río Negro	0,64	0,68	0,64	0,67	0,71	0,70	6,3	19,3
Manzana Granny Smith, grande	Alto Valle del Río Negro	0,60	0,61	0,61	0,58	0,64	0,59	1,7	17,3
Naranja Valencia, mediana	Litoral	0,29	0,31	0,31	0,31	0,31	0,31	6,9	14,8
Pera Williams, grande	Alto Valle del Río Negro	0,58	0,72	0,65	0,69	0,73	0,79	24,1	60,0
Pomelo rosado, mediano	Centro-Norte	0,48	0,35	0,34	0,34	0,34	0,36	- 27,1	20,7
Uva blanca moscatel, grande	Cuyo	0,56	0,64	0,58	0,59	0,67	0,72	14,3	3,2
Uva negra cereza, grande	Cuyo	0,52	0,53	0,52	0,51	0,55	0,55	1,9	--
Hortalizas									
Acelga	Buenos Aires	0,31	0,48	0,42	0,49	0,47	0,52	54,8	- 15,8
Batata colarada, bolsa	Buenos Aires	0,16	0,21	0,19	0,19	0,21	0,23	31,3	31,3
Berenjena negra, mediana	Buenos Aires	0,31	0,50	0,45	0,56	0,52	0,45	61,3	2,0
Cebolla valenciana, mediana	Buenos Aires	0,26	0,28	0,27	0,28	0,29	0,29	7,7	55,6
Lechuga criolla	Buenos Aires	0,26	0,53	0,50	0,55	0,51	0,57	103,8	- 26,4
Lechuga capuchina	Buenos Aires	0,33	0,57	0,56	0,59	0,56	0,55	72,7	- 27,8
Pimiento morrón verde, grande	Buenos Aires	0,43	0,49	0,44	0,44	0,49	0,58	14,0	- 27,9
Pimiento morrón rojo, grande	Buenos Aires	0,64	0,54	0,45	0,49	0,55	0,67	- 15,6	- 48,6
Remolacha, mediana	Buenos Aires	0,34	0,35	0,32	0,36	0,35	0,38	2,9	- 53,3
Papa negra, mediana	Buenos Aires	0,14	0,23	0,20	0,20	0,25	0,26	64,3	109,1
Tomate redondo, mediano	Buenos Aires	0,32	0,42	0,40	0,38	0,38	0,50	31,3	- 27,6
Zanahoria Chantenay, mediana	Cuyo	0,18	0,25	0,20	0,21	0,28	0,29	38,9	13,6
Zapallo anco, bolsa	Cuyo	0,18	0,21	0,20	0,19	0,21	0,24	16,7	10,5
Zapallito redondo, mediano	Buenos Aires	0,32	0,46	0,41	0,44	0,54	⁽¹⁾	43,8	2,2

⁽¹⁾ No se registraron precios de la procedencia indicada.

Construcción

Índice del Costo de la Construcción

1.1.1 Nivel general y capítulos del ICC	173
1.1.2 Ítem del ICC	174
1.2.1 Variación porcentual entre cada período y el inmediato anterior, del ICC, por capítulo	175
1.2.2 Variación porcentual entre cada período y el inmediato anterior, del ICC, por ítem	176
1.3.1 Variación porcentual entre cada mes y el mismo mes del año anterior, del ICC, por capítulo	177
1.3.2 Variación porcentual entre cada mes y el mismo mes del año anterior, del ICC, por ítem	178
1.4 ICC, por capítulo y variaciones porcentuales para distintos períodos	179
1.5 ICC, por ítem de obra y variaciones porcentuales para distintos períodos	179
1.6 Índice de precios de algunos servicios y variaciones porcentuales para distintos períodos	180
1.7 Índice de precios de equipos para la construcción y variaciones porcentuales para distintos períodos	180
1.8 Precio promedio, coeficiente de variación y variación porcentual respecto al mes anterior, de algunos materiales para la construcción	181
1.9 Índice de precios de algunos materiales y variaciones porcentuales para distintos períodos	182

Indicador Sintético de la Actividad de la Construcción

2.1 Indicador sintético de la actividad de la construcción y variaciones porcentuales	183
---------------------------------------------------------------------------------------	-----

Permisos de Edificación

3.1 Superficie cubierta autorizada en una nómina de cuarenta y dos municipios	185
3.2 Superficie cubierta autorizada por municipio	186

Índice del Costo de la Construcción

El Índice del Costo de la Construcción en el Gran Buenos Aires (ICC), base 1993=100, mide las variaciones mensuales que experimenta el costo de la construcción privada de edificios destinados a vivienda, en la Ciudad de Buenos Aires y 24 partidos del conurbano bonaerense.

En el cálculo del costo no se incluye el valor de compra del terreno, los derechos de construcción, los honorarios profesionales (por proyecto, dirección y representación técnica), los gastos de administración, el impuesto al valor agregado (IVA) ni los gastos financieros. Tampoco se considera el beneficio de la empresa constructora.

El índice cuenta con seis modelos de construcción (cuatro multifamiliares y dos unifamiliares) con distintos detalles de terminación. Para la selección de los mismos se efectuó un estudio de los permisos de obra presentados entre los años 1988 y 1992 en la Ciudad de Buenos Aires y en partidos del conurbano bonaerense. Para determinar el peso de cada modelo en la región se utilizó información extraída de los permisos de obra presentados en el período 1992-1994.

La información referida a materiales y equipos, subcontratos y servicios corresponde al día 15 de cada mes.

La información sobre el costo de la mano de obra directa (oficial especializado, oficial, medio oficial y ayudante) corresponde a la primera quincena; la de los capataces y serenos, al mes de referencia. Por otra parte, los precios de los materiales se cotizan "puestos sobre camión en obra".

El índice se calcula utilizando una fórmula con ponderaciones fijas del tipo Laspeyres. El año base de los precios es 1993.

El Nivel general se calcula como una media ponderada de los índices de cada elemento perteneciente al conjunto. Las ponderaciones son fijas y corresponden a la proporción del costo de cada elemento en el costo total calculado para el período base. De igual modo se calcula el índice de cualquier conjunto de elementos.

Los índices se calculan mediante dos procedimientos diferentes según el elemento de que se trate: encadenando relativos de promedios entre períodos sucesivos o relacionando el precio del mes de referencia con el promedio anual del año base.

La estructura del índice tiene dos agrupaciones alternativas que responden a distintos intereses analíticos.

Estructura de ponderaciones por capítulo

Nivel general	100,0
Materiales	46,0
Mano de obra	45,6
Gastos generales	8,4

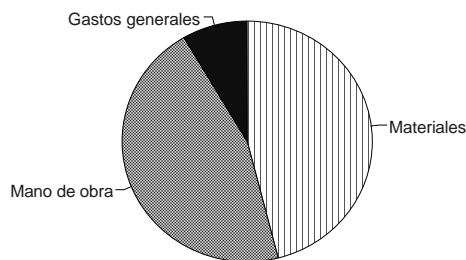

Estructura de ponderaciones por ítem de obra

Nivel general	100,0
Movimiento de tierra	1,6
Estructura	14,1
Albañilería	34,7
Yesería	2,4
Instalación sanitaria y contra incendio	9,7
Instalación de gas	3,4
Instalación eléctrica	4,7
Carpintería metálica y herrería	2,0
Carpintería de madera	8,0
Ascensores	4,3
Vidrios	0,6
Pintura	8,4
Otros trabajos y gastos	6,1

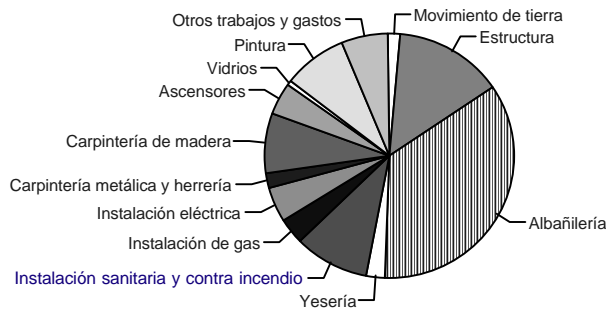

**Cuadro 1.1.1 Nivel general
y capítulos del ICC base 1993=100**

Período	Nivel general	Capítulo		
		Materiales	Mano de obra	Gastos generales
2000	97,1	99,2	94,7	98,5
2001	96,0	97,5	94,1	97,5
2001 Abr	97,1	97,9	96,1	97,4
May	96,9	97,9	95,7	97,6
Jun	96,6	97,7	95,3	97,8
Jul	96,4	97,7	94,7	98,3
Ago	95,7	97,2	93,9	97,8
Sep	95,3	97,2	93,1	97,6
Oct	95,2	97,1	92,9	97,3
Nov	95,2	96,9	93,3	96,7
Dic	95,0	96,5	93,2	96,7
2002 Ene *	97,6	101,8	93,3	98,1
Feb *	103,1	113,4	93,5	99,4
Mar *	107,6	122,4	94,0	100,0
Abr *	114,6	136,2	94,5	105,1

Nivel general y capítulos del ICC, base 1993=100

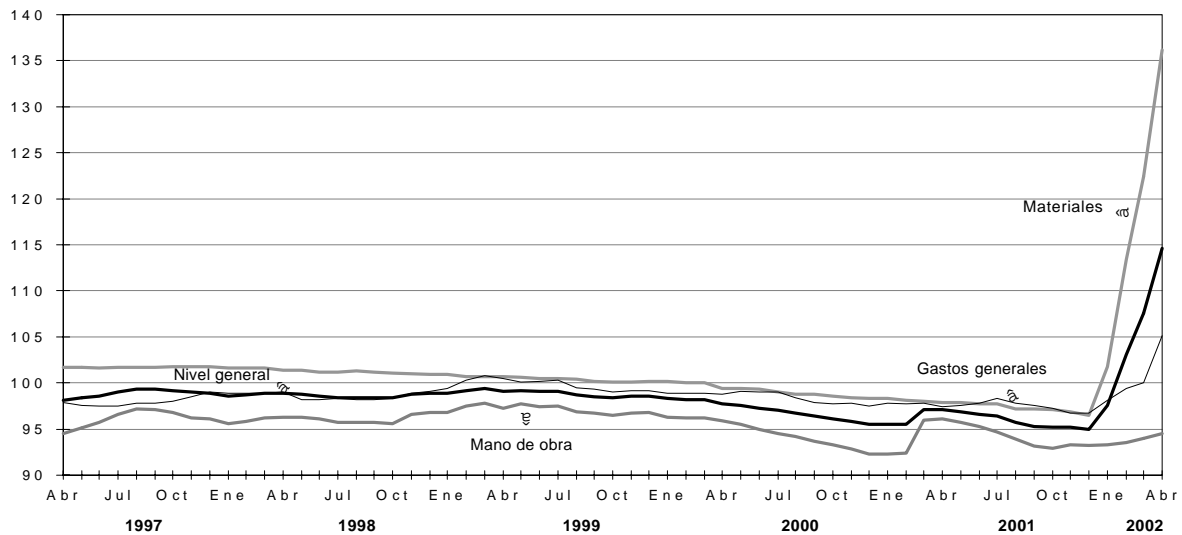

Cuadro 1.1.2 Ítem del ICC base 1993=100

Período	Movimiento de tierra	Estructura	Albañilería	Yesería	Instalación sanitaria y contra incendio	Instalación de gas
2000	87,6	92,7	94,4	85,2	101,6	100,5
2001	83,9	91,7	93,1	83,8	101,2	100,2
2001 Abr	85,5	94,0	95,0	84,5	101,3	100,4
May	84,4	93,8	94,5	83,5	101,3	100,4
Jun	84,3	93,6	94,2	83,5	101,3	100,4
Jul	84,0	93,0	93,5	83,4	101,3	100,4
Ago	82,6	91,2	93,0	83,4	101,3	100,3
Sep	81,9	90,4	92,3	83,4	101,2	99,9
Oct	82,1	90,2	92,0	83,4	101,2	99,9
Nov	82,2	90,1	92,4	83,4	101,0	99,8
Dic	81,6	90,1	92,0	83,4	101,0	99,8
2002 Ene *	81,5	91,8	94,0	80,7	104,2	102,1
Feb *	81,8	93,5	97,5	81,3	110,7	106,2
Mar *	81,6	94,2	99,6	81,2	116,8	108,8
Abr *	91,4	99,3	104,9	82,2	126,3	118,4

Período	Instalación eléctrica	Carpintería metálica y herrería	Carpintería de madera	Ascensores	Vidrios	Pintura	Otros trabajos y gastos
2000	102,4	100,7	101,6	99,8	99,7	101,3	100,9
2001	101,7	99,8	100,7	95,9	99,5	100,5	100,6
2001 Abr	101,9	99,9	101,4	96,4	99,6	101,0	100,0
May	101,8	99,9	101,2	96,5	99,6	101,0	100,5
Jun	101,8	99,9	100,5	95,9	99,6	100,9	100,8
Jul	101,6	99,9	100,6	95,4	99,6	100,9	101,6
Ago	101,2	99,9	100,1	95,4	99,4	99,8	101,2
Sep	101,2	99,9	100,3	95,4	99,4	99,8	101,1
Oct	101,2	99,9	100,3	95,4	99,4	99,8	100,6
Nov	101,2	99,9	100,2	95,4	99,4	99,6	100,0
Dic	101,2	98,2	99,3	95,4	99,4	99,6	100,2
2002 Ene *	106,0	103,5	106,0	96,4	108,3	103,1	101,5
Feb *	111,1	112,1	117,0	124,3	126,1	109,2	102,9
Mar *	116,1	123,0	128,0	151,9	132,4	111,6	103,9
Abr *	123,7	140,7	138,0	168,1	143,3	118,7	106,3

Cuadro 1.2.1 Variación porcentual entre cada período y el inmediato anterior, del ICC base 1993=100, por capítulo

Período	Nivel general	Capítulo		
		Materiales	Mano de obra	Gastos generales
2001 Abr	–	–0,1	0,1	–0,4
May	–0,2	–	–0,4	0,2
Jun	–0,3	–0,2	–0,4	0,2
Jul	–0,2	–	–0,6	0,5
Ago	–0,7	–0,5	–0,8	–0,5
Sep	–0,4	–	–0,9	–0,2
Oct	–0,1	–0,1	–0,2	–0,3
Nov	–	–0,2	0,4	–0,6
Dic	–0,2	–0,4	–0,1	–
2002 Ene *	2,7	5,5	0,1	1,4
Feb *	5,6	11,4	0,2	1,3
Mar *	4,4	7,9	0,5	0,6
Abr *	6,5	11,3	0,5	5,1

Variación porcentual del ICC, por capítulo, entre abril de 2002 y el mes anterior

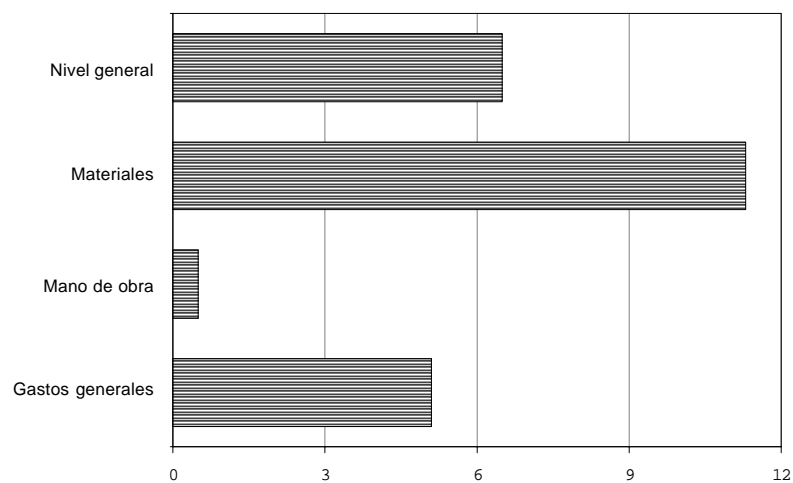

Cuadro 1.2.2 Variación porcentual entre cada período y el inmediato anterior, del ICC base 1993=100, por ítem

Período	Movimiento de tierra	Estructura	Albañilería	Yesería	Instalación sanitaria y contra incendio	Instalación de gas
2001 Abr	-0,8	0,3	0,1	-	-	-0,1
May	-1,3	-0,2	-0,5	-1,2	-	-
Jun	-0,1	-0,2	-0,3	-	-	-
Jul	-0,4	-0,6	-0,7	-0,1	-	-
Ago	-1,7	-1,9	-0,5	-	-	-0,1
Sep	-0,8	-0,9	-0,8	-	-0,1	-0,4
Oct	0,2	-0,2	-0,3	-	-	-
Nov	0,1	-0,1	0,4	-	-0,2	-0,1
Dic	-0,7	-	-0,4	-	-	-
2002 Ene *	-0,1	1,9	2,2	-3,2	3,2	2,3
Feb *	0,4	1,9	3,7	0,7	6,2	4,0
Mar *	-0,2	0,7	2,2	-0,1	5,5	2,4
Abr *	12,0	5,4	5,3	1,2	8,1	8,8

Período	Instalación eléctrica	Carpintería metálica y herrería	Carpintería de madera	Ascensores	Vidrios	Pintura	Otros trabajos y gastos
2001 Abr	-0,5	-	-	-0,1	0,1	-	-0,3
May	-0,1	-	-0,2	0,1	-	-	0,5
Jun	-	-	-0,7	-0,6	-	-0,1	0,3
Jul	-0,2	-	0,1	-0,5	-	-	0,8
Ago	-0,4	-	-0,5	-	-0,2	-1,1	-0,4
Sep	-	-	0,2	-	-	-	-0,1
Oct	-	-	-	-	-	-	-0,5
Nov	-	-	-0,1	-	-	-0,2	-0,6
Dic	-	-1,7	-0,9	-	-	-	0,2
2002 Ene *	4,7	5,4	6,7	1,0	9,0	3,5	1,3
Feb *	4,8	8,3	10,4	28,9	16,4	5,9	1,4
Mar *	4,5	9,7	9,4	22,2	5,0	2,2	1,0
Abr *	6,5	14,4	7,8	10,7	8,2	6,4	2,3

Cuadro 1.3.1 Variación porcentual entre cada mes y el mismo mes del año anterior, del ICC base 1993=100, por capítulo

Período	Nivel general	Capítulo		
		Materiales	Mano de obra	Gastos generales
2001 Abr	-0,6	-1,5	0,2	-1,4
May	-0,7	-1,5	0,2	-1,5
Jun	-0,7	-1,6	0,3	-1,3
Jul	-0,6	-1,3	0,2	-0,7
Ago	-1,0	-1,6	-0,3	-0,6
Sep	-1,1	-1,6	-0,6	-0,3
Oct	-0,9	-1,5	-0,4	-0,4
Nov	-0,6	-1,5	0,5	-1,1
Dic	-0,5	-1,8	1,0	-0,8
2002 Ene *	2,2	3,6	1,1	0,3
Feb *	8,0	15,6	1,2	1,7
Mar *	10,8	24,9	-2,1	2,2
Abr *	18,0	39,1	-1,7	7,9

Variación porcentual del ICC, por capítulo, entre abril de 2002 y el mismo mes del año anterior

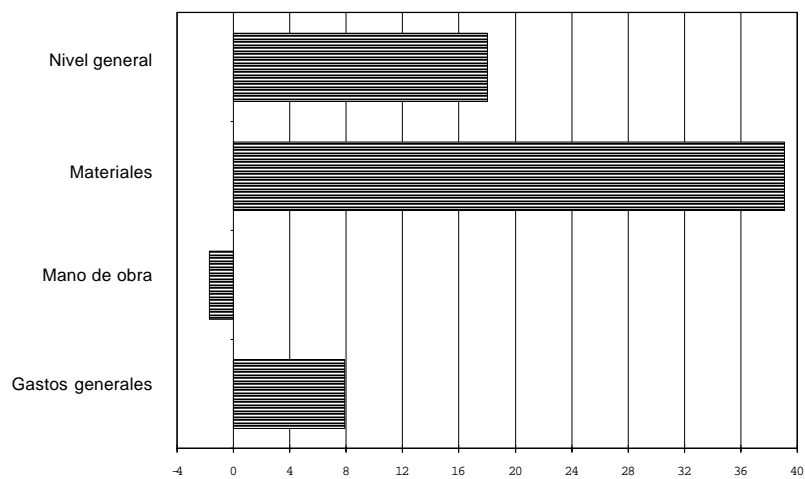

Cuadro 1.3.2 Variación porcentual entre cada mes y el mismo mes del año anterior, del ICC base 1993=100, por ítem

Período	Movimiento de tierra	Estructura	Albañilería	Yesería	Instalación sanitaria y contra incendio	Instalación de gas
2001 Abr	-3,2	0,1	-0,6	-1,3	-0,3	-0,1
May	-4,2	0,6	-0,9	-2,5	-0,3	-0,1
Jun	-4,0	1,2	-0,8	-2,5	-0,3	-0,1
Jul	-4,1	1,5	-1,0	-2,3	-0,3	-0,2
Ago	-5,7	-0,3	-1,2	-1,2	-0,2	-0,2
Sep	-5,8	-0,9	-1,4	-1,2	-0,4	-0,6
Oct	-5,4	-0,9	-1,1	-1,2	-0,3	-0,6
Nov	-5,0	-0,8	-	-1,2	-0,4	-0,7
Dic	-5,1	-0,3	0,2	-1,3	-0,3	-0,7
2002 Ene *	-4,9	1,5	2,5	-4,5	2,8	1,6
Feb *	-4,6	3,4	6,4	-3,8	9,3	5,7
Mar *	-5,3	0,5	5,0	-3,9	15,3	8,3
Abr *	6,9	5,6	10,4	-2,7	24,7	17,9

Período	Instalación eléctrica	Carpintería metálica y herrería	Carpintería de madera	Ascensores	Vidrios	Pintura	Otros trabajos y gastos
2001 Abr	-0,5	-1,1	-0,2	-4,0	0,2	-0,4	-1,3
May	-0,5	-1,1	-0,4	-3,9	-0,1	-0,3	-1,3
Jun	-0,5	-1,1	-1,0	-4,5	-1,2	-0,5	-1,0
Jul	-0,9	-1,1	-0,9	-5,0	-1,2	-0,4	-
Ago	-1,3	-1,1	-1,4	-2,4	-0,8	-1,4	0,4
Sep	-1,2	-	-1,2	-2,4	-0,8	-1,4	0,8
Oct	-1,1	-0,1	-1,2	-1,1	-0,3	-1,3	0,6
Nov	-1,1	-0,1	-1,3	-1,1	-0,3	-1,4	-0,1
Dic	-1,0	-1,8	-2,2	-1,1	-0,3	-1,5	0,4
2002 Ene *	3,7	3,5	4,4	-0,1	8,6	2,0	1,3
Feb *	8,6	12,1	15,3	28,8	26,5	8,0	2,7
Mar *	13,4	23,1	26,2	57,4	33,1	10,5	3,6
Abr *	21,4	40,8	36,1	74,4	43,9	17,5	6,3

Cuadro 1.4 ICC base 1993=100, por capítulo y variaciones porcentuales para distintos períodos

Concepto	Índice Abr 2002*	Variación % entre Abr 2002* y				
		Mar 2002*	Feb 2002*	Ene 2002*	Dic del año anterior	Abr 2001
		1 mes	2 meses	3 meses		1 año
Nivel general	114,6	6,5	11,2	17,4	20,6	18,0
Materiales	136,2	11,3	20,1	33,8	41,1	39,1
Mano de obra	94,5	0,5	1,1	1,3	1,4	- 1,7
Gastos generales	105,1	5,1	5,7	7,1	8,7	7,9

Cuadro 1.5 ICC base 1993=100, por ítem de obra y variaciones porcentuales para distintos períodos

Concepto	Índice Abr 2002*	Variación % entre Abr 2002* y				
		Mar 2002*	Feb 2002*	Ene 2002*	Dic del año anterior	Abr 2001
		1 mes	2 meses	3 meses		1 año
Movimiento de tierra	91,4	12,0	11,7	12,1	12,0	6,9
Estructura	99,3	5,4	6,2	8,2	10,2	5,6
Albañilería	104,9	5,3	7,6	11,6	14,0	10,4
Yesería	82,2	1,2	1,1	1,9	- 1,4	- 2,7
Instalación sanitaria y contra incendio	126,3	8,1	14,1	21,2	25,0	24,7
Instalación de gas	118,4	8,8	11,5	16,0	18,6	17,9
Instalación eléctrica	123,7	6,5	11,3	16,7	22,2	21,4
Carpintería metálica y herrería	140,7	14,4	25,5	35,9	43,3	40,8
Carpintería de madera	138,0	7,8	17,9	30,2	39,0	36,1
Ascensores	168,1	10,7	35,2	74,4	76,2	74,4
Vidrios	143,3	8,2	13,6	32,3	44,2	43,9
Pintura	118,7	6,4	8,7	15,1	19,2	17,5
Otros trabajos y gastos	106,3	2,3	3,3	4,7	6,1	6,3

Cuadro 1.6 Índice de precios de algunos servicios y variaciones porcentuales para distintos períodos

Servicios de alquiler	Índice Abr 2002*	Variación % entre Abr 2002* y				
		Mar 2002*	Feb 2002*	Ene 2002*	Dic del año anterior	Abr 2001
		1 mes	2 meses	3 meses		1 año
Andamios	85,8	1,4	1,4	1,4	1,4	- 0,2
Camión con acoplado ¹	90,5	1,1	-	8,4	8,4	4,5
Camión playo ¹	98,3	5,6	5,6	10,0	8,4	8,4
Camión volcador	92,9	26,2	26,2	26,2	26,2	18,5
Contenedor tipo volquete	83,7	4,5	3,5	3,5	2,4	- 4,7
Camioneta	86,6	1,5	4,6	3,1	3,1	1,5
Pala cargadora	97,5	11,4	11,4	17,8	16,3	16,3
Retroexcavadora	101,2	15,9	17,9	24,3	24,3	24,3

¹ Los precios de estos servicios no intervienen en el cálculo del ICC base 1993=100.

Cuadro 1.7 Índice de precios de equipos para la construcción y variaciones porcentuales para distintos períodos

Concepto	Índice Abr 2002*	Variación % entre Abr 2002* y				
		Mar 2002*	Feb 2002*	Ene 2002*	Dic del año anterior	Abr 2001
		1 mes	2 meses	3 meses		1 año
Guinche de 1.200 kg	126,8	6,6	11,8	20,5	22,9	20,6
Hormigoneras de 130 a 300 litros	133,2	16,8	26,0	29,1	31,2	32,1
Mesa de corte para cerámicos	132,3	13,7	24,8	33,4	35,4	32,4
Mesa de corte para mosaicos	120,8	12,9	20,3	27,0	30,9	23,1
Pluma para 300 kg	157,7	36,2	52,4	65,8	78,2	78,0
Taladro percutor	217,3	15,0	52,1	81,2	110,6	111,6
Trituradora a mandíbula	145,5	31,6	40,4	46,7	48,8	47,3
Vibrador a péndulo	163,7	35,2	62,6	68,8	71,1	67,9

Cuadro 1.8 Precio promedio, coeficiente de variación y variación porcentual respecto al mes anterior, de algunos materiales para la construcción

Material	Unidad de medida	Precio promedio Abr 2002 en pesos	Coeficiente de variación ¹ Abr 2002 %	Variación % del precio promedio entre Abr 2002 y Mar 2002
Acero aletado conformado de dureza natural, tipo ADN 420 (IRAM- IAS U 500- 528), tensión máxima admisible 2.400 kg/cm ² , en barra de 10 mm de diámetro	t	1.060,50	19,5	32,6
Adhesivo para pisos y revestimientos cerámicos, bolsa de 30 kg	u	10,84	26,3	5,2
Arcilla expandida, granulometría 0- 3, a granel	m ³	54,40	8,6	10,8
Arena fina	m ³	14,36	8,2	5,7
Azulejo blanco de 15 cm x 15 cm	m ²	6,87	17,9	13,9
Baldosa cerámica roja para azotea de 20 cm x 20 cm	m ²	7,78	24,3	10,0
Barniz con poliuretano, lata de 4 litros	u	29,60	19,2	22,1
Cal aérea hidratada en polvo, bolsa de 25 kg	u	4,20	8,3	1,0
Cal hidráulica hidratada en polvo, bolsa de 25 kg	u	2,31	8,6	6,5
Canilla de servicio de bronce de 0,013 m (1/2") con pico para manguera	u	5,43	32,4	7,3
Canto rodado natural granulometría 1:3 cm	m ³	34,54	7,3	-0,5
Caño de acero para instalaciones eléctricas, tipo semipesado, de 5/8 de pulgada	m	1,25	18,6	34,4
Caño de hierro fundido aprobado de 0,064 x 3 m	u	37,12	20,9	15,6
Caño de plomo aprobado	kg	2,18	23,5	28,2
Cemento portland normal, bolsa de 50 kg	u	7,09	6,6	9,8
Cemento de albañilería, bolsa de 40 kg	u	4,50	8,6	7,9
Cable con conductor aislado con PVC, unipolar, antillama, de 1 mm ² , en rollo de 100 m	u	15,04	24,2	25,0
Cristal plano transparente espesor 4 mm, con colocación	m ²	31,26	34,2	8,2
Esmalte sintético semimate, lata de 20 litros	u	195,13	15,0	21,3
Fijador al agua, lata de 20 litros	u	62,61	27,7	14,6
Ladrillo cerámico hueco de 8x15x20 cm	millar	306,96	15,2	12,7
Ladrillo cerámico para entresijos de 9x38x25 cm	u	0,78	13,7	6,8
Ladrillo común de 5x12x25 cm aproximadamente	millar	125,88	17,9	2,0
Pegamento líquido para PVC, envase de 1/2 litro	u	4,58	36,7	30,5
Pintura al látex mate para interiores, blanca, lata de 20 litros	u	119,41	11,8	18,3
Plomo para fundir	kg	1,81	38,6	38,2
Tanque de plástico reforzado con fibra de vidrio, aprobado, de 1.000 litros de capacidad	u	216,67	30,1	12,2
Teja francesa común (14 u/m ²)	millar	955,62	27,0	4,5
Vigueta de hormigón pretensado, 16 kg/m, longitud 3 m, armadura 23 mm ²	u	7,97	12,8	8,7
Yeso blanco, bolsa de 40 kg	u	6,91	16,9	8,6

¹ El **coeficiente de variación** es un indicador de la dispersión de los datos respecto a su promedio. Generalmente se expresa en porcentaje y no tiene unidad de medida. Cuanto menor sea el coeficiente de variación, menor será la diferencia entre los datos observados y mejor representados estarán por su promedio.
Nota: los precios son los que rigen el día 15 del mes, al contado, sin IVA y puesto el material "sobre camión en obra".

**Cuadro 1.9 Índice de precios de algunos materiales
y variaciones porcentuales para distintos períodos**

Material	Índice Abr 2002*	Variación % entre Abr 2002* y				
		Mar 2002*	Feb 2002*	Ene 2002*	Dic del año anterior	Abr 2001
		1 mes	2 meses	3 meses		1 año
Accesorios de hierro con revestimiento epoxi para instalación de gas	129,0	16,3	8,8	27,2	34,1	32,7
Accesorios de hierro fundido para instalación sanitaria	142,7	15,3	13,8	27,6	36,3	36,7
Accesorios de loza para baño	129,0	9,9	17,2	19,2	19,2	19,1
Accesorios para cañerías de cobre	138,7	9,6	27,8	35,2	45,1	45,7
Alacenas de madera	109,5	3,9	13,0	15,9	17,6	10,7
Arcilla expandida	120,7	10,8	10,4	11,7	11,7	11,8
Artefactos de cocina	125,2	12,4	23,5	28,8	33,2	28,9
Artefactos de loza para baño	111,7	3,1	4,0	8,8	10,6	10,4
Cajas de chapa para instalación eléctrica	162,2	5,6	30,8	39,5	60,9	60,3
Calefones	124,5	13,0	16,5	24,3	25,5	26,7
Caños de cobre	174,0	12,8	42,9	75,9	90,4	91,4
Caños de hierro fundido	142,2	14,9	11,1	27,6	38,6	38,6
Caños de PVC	179,4	26,1	24,9	55,5	74,7	71,0
Caños de polipropileno	206,8	23,8	34,5	49,1	70,8	71,1
Caños de hierro negro con revestimiento epoxi	165,3	27,2	38,1	54,2	60,8	59,7
Cortinas de enrollar de madera	170,9	5,7	18,8	42,8	62,3	62,1
Cortina de enrollar de PVC	140,4	8,2	11,4	33,7	42,7	40,4
Electrobombas	181,6	5,1	35,2	80,2	95,9	94,4
Enduidos plásticos	156,3	15,7	23,9	45,8	67,3	63,7
Esmaltes sintéticos	182,2	21,5	22,5	49,7	72,0	71,6
Frentes de placard	133,0	9,4	14,4	27,3	39,4	37,5
Grifería para baño	159,7	19,7	29,4	39,4	50,8	50,7
Grifería para cocina	148,7	19,7	36,7	40,4	52,0	52,0
Grifería para lavadero	178,6	29,0	41,5	51,7	60,2	61,6
Hormigón elaborado	87,4	3,9	4,5	8,2	8,4	-2,5
Interiores de placard	140,6	17,7	24,4	32,3	37,7	37,7
Interruptor diferencial	224,9	27,4	58,0	90,8	143,7	146,3
Interruptores y tomas eléctricos	176,5	15,4	24,2	54,3	82,0	82,3
Interruptor termomagnético	210,5	22,0	52,9	80,7	124,7	126,8
Madera para encofrado	115,0	10,6	10,3	12,1	15,9	14,9
Mesadas de granito	136,9	10,1	26,1	33,3	40,6	40,6
Mesadas de acero inoxidable	175,7	27,7	40,9	54,5	62,7	62,7
Metal desplegado	135,0	15,7	24,1	33,0	44,7	43,3
Mosaicos y zócalos graníticos	105,2	5,6	5,7	7,5	7,5	7,5
Muebles bajo mesada de madera	107,2	2,8	6,6	9,7	11,3	7,2
Parquet	116,3	9,2	14,9	15,8	20,5	20,4
Perfil normal doble T	235,2	16,4	64,0	101,9	144,5	149,2
Piletas de lavar de loza	119,9	4,4	7,4	17,2	21,8	21,4
Pintura asfáltica	160,7	13,2	17,0	41,1	58,0	60,2
Pinturas al látex	175,4	19,1	25,1	53,1	75,4	74,7
Puerta metálica vidriada	150,2	27,6	34,2	48,1	53,7	51,0
Puertas de entrada de madera con tableros	164,7	12,7	20,4	39,9	54,1	54,1
Puertas placa	149,2	7,3	24,3	38,9	49,1	48,0
Regulador de gas	95,3	9,9	11,6	22,3	35,8	35,8
Ventanas corredizas metálicas	137,6	10,8	20,6	33,1	39,8	37,2

Nota: estos índices pueden corresponder a un único material o a varios. En este último caso es el promedio simple de los índices de los elementos que lo componen.

Indicador Sintético de la Actividad de la Construcción

El Indicador Sintético de la Actividad de la Construcción (ISAC) muestra la evolución del sector tomando como referencia la demanda de insumos requeridos en la construcción.

El ISAC está compuesto por el análisis agregado de cuatro tipologías de obra que permiten lograr una adecuada cobertura de la actividad de la construcción. En cada uno de los cuatro bloques se agrupan las obras que tienen similares requerimientos técnicos: edificación para vivienda y otros destinos, obras viales, construcciones petroleras y otras obras de infraestructura. A cada bloque se lo puede identificar con una función de producción que relaciona los requerimientos de insumos con el producto de la obra. Por lo tanto, el movimiento de cada bloque está dado por la demanda del grupo de insumos característicos de ese tipo de obra.

El listado de insumos se compone de: asfalto, caños de acero sin costura, cemento Portland, hierro redondo para hormigón, ladrillos huecos, pisos y revestimientos cerámicos, pinturas para la construcción y vidrio plano. Los datos utilizados en el cálculo del ISAC provienen de un conjunto de informantes que pertenecen, en su mayor parte, a empresas manufactureras líderes seleccionadas sobre la base de una investigación de relaciones intersectoriales.

La serie desestacionalizada se obtiene a través de un método matemático –X11 ARIMA, versión 2000– cuyas características implican que los factores estacionales se ven sometidos a revisión a medida que se incorporan nuevos datos a la serie. Esto implica que toda serie desestacionalizada se recalcula mes a mes.

Nota: los datos presentados en esta sección son provisorios. La información se recopila y actualiza permanentemente y puede ser modificada de acuerdo a nuevos datos suministrados por las empresas e instituciones informantes. Por lo tanto, se omite en los cuadros el signo convencional * correspondiente al carácter de provisorio.

**Cuadro 2.1 Indicador Sintético de la Actividad de la Construcción
Índice base 1993=100 y variaciones porcentuales**

Período	Índice			Variación %				
	Con estacionalidad	Desestacionalizado	Tendencia ciclo	Con estacionalidad			Desestacionalizado	
				respecto al período anterior	respecto a igual período del año anterior	del acumulado desde enero hasta cada mes del mismo año respecto a igual acumulado del año anterior	respecto al período anterior	respecto a igual período del año anterior
2000	108,0	108,0	108,4	- 12,4	///	///	- 12,4	///
2001	96,9	96,9	96,6	- 10,3	///	///	- 10,3	///
2001 Mar	107,3	99,5	108,7	6,8	- 12,9	- 8,1	- 10,4	- 12,2
Abr	97,8	105,9	106,9	- 8,8	0,1	- 6,3	6,4	- 1,2
May	99,6	103,2	104,3	1,8	1,4	- 4,9	- 2,5	0,5
Jun	96,3	102,1	101,1	- 3,2	0,9	- 4,0	- 1,1	0,9
Jul	101,8	105,6	97,4	5,6	4,8	- 2,8	3,4	2,2
Ago	99,6	91,3	93,3	- 2,1	- 12,2	- 4,1	- 13,5	- 13,1
Sep	93,3	88,6	88,8	- 6,4	- 19,3	- 5,9	- 3,0	- 16,7
Oct	92,7	84,1	84,2	- 0,6	- 15,3	- 6,9	- 5,1	- 17,7
Nov	95,4	86,2	79,6	3,0	- 17,6	- 7,9	2,5	- 18,6
Dic	69,8	72,9	75,3	- 26,8	- 35,9	- 10,3	- 15,4	- 35,4
2002 Ene	61,1	62,8	71,5	- 12,5	- 43,8	- 43,8	- 13,9	- 44,1
Feb	57,5	63,4	68,3	- 5,9	- 42,8	- 43,3	1,0	- 42,9
Mar	67,5	69,4	65,8	17,4	- 37,1	- 41,2	9,5	- 30,3

Variación porcentual del ISAC serie con estacionalidad, respecto a igual mes del año anterior

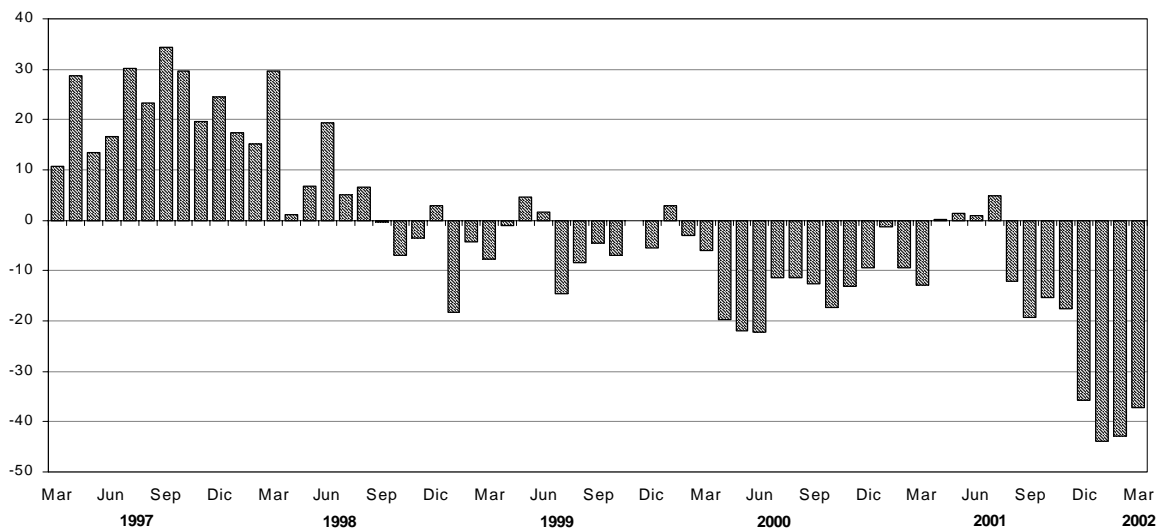

Evolución del ISAC, base 1993=100, series con estacionalidad, desestacionalizada y tendencia-ciclo

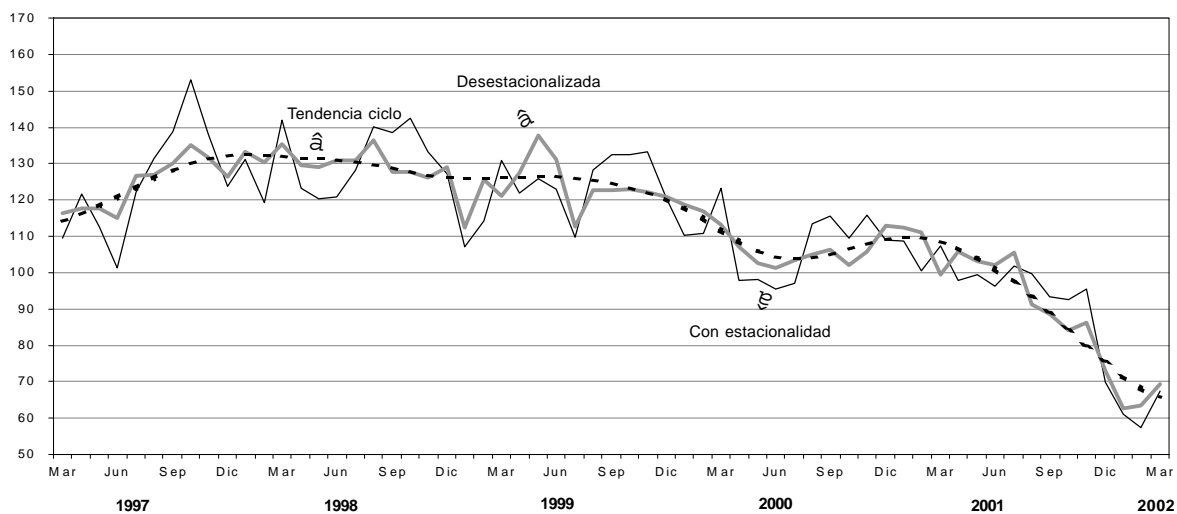

Permisos de edificación

Los permisos de edificación constituyen un importante indicador de las intenciones de construcción u oferta potencial, anticipando la futura oferta real de unidades inmobiliarias. Por otra parte, conforman una serie estadística básica para el cálculo del producto y la inversión generados por la actividad de la construcción, tanto a nivel nacional como provincial.

A partir de 1991 se ha implementado para todo el país una nueva metodología para el relevamiento de esta serie estadística, captando la información en una nómina de 188 municipios diseminados en el territorio nacional. Asimismo, permite obtener una importante desagregación de variables, tales como: cantidad de permisos, superficie cubierta, viviendas y habitaciones, tanto para obras nuevas como para ampliaciones, discriminadas según diecisiete destinos de obra distintos.

En este capítulo se presentan los datos mensuales del total de superficie cubierta autorizada por los permisos de edificación otorgados para obras privadas en una nómina reducida de cuarenta y dos municipios y las variaciones porcentuales correspondientes a cada período. Se incluye la superficie cubierta autorizada tanto para obras nuevas como para ampliaciones y también la correspondiente a los empadronamientos de obras subsistentes. Queda excluida la superficie cubierta autorizada para conjuntos habitacionales construidos con fondos públicos.

Cuadro 3.1 Superficie cubierta autorizada en una nómina de cuarenta y dos municipios

Período	Superficie cubierta en m ²	Variación %		
		respecto al período anterior	respecto a igual período del año anterior	del acumulado desde enero hasta cada mes del mismo año respecto a igual acumulado del año anterior
2000	6.290.588	- 3,7	///	///
2001	4.995.156	- 20,6	///	///
2001 Mar	568.702	24,7	15,7	9,3
Abr	462.970	- 18,6	- 2,4	6,1
May	425.595	- 8,1	- 7,1	3,4
Jun	514.588	20,9	3,9	3,5
Jul	468.273	- 9,0	- 4,9	2,2
Ago	454.075	- 3,0	- 30,6	- 3,3
Sep	371.155	- 18,3	- 39,6	- 8,3
Oct	300.145	- 19,1	- 44,5	- 12,2
Nov	359.047	19,6	- 38,1	- 14,9
Dic	225.334	- 37,2	- 67,2	- 20,6
2002 Ene ^e	124.748	- 44,6	- 67,9	- 67,9
Feb ^e	187.342	50,2	- 58,9	- 63,1
Mar ^e	276.494	47,6	- 51,4	- 58,4

Nota: los datos presentados en esta sección son provisorios para el año 2000. La información se recopila y actualiza permanentemente y puede ser modificada de acuerdo a nuevos datos suministrados por las instituciones informantes. Por lo tanto, se omite en los cuadros el signo convencional * correspondiente al carácter de provisorio. Hasta diciembre de 1999, la información se considera definitiva.

Superficie cubierta autorizada sobre una nómina de cuarenta y dos municipios

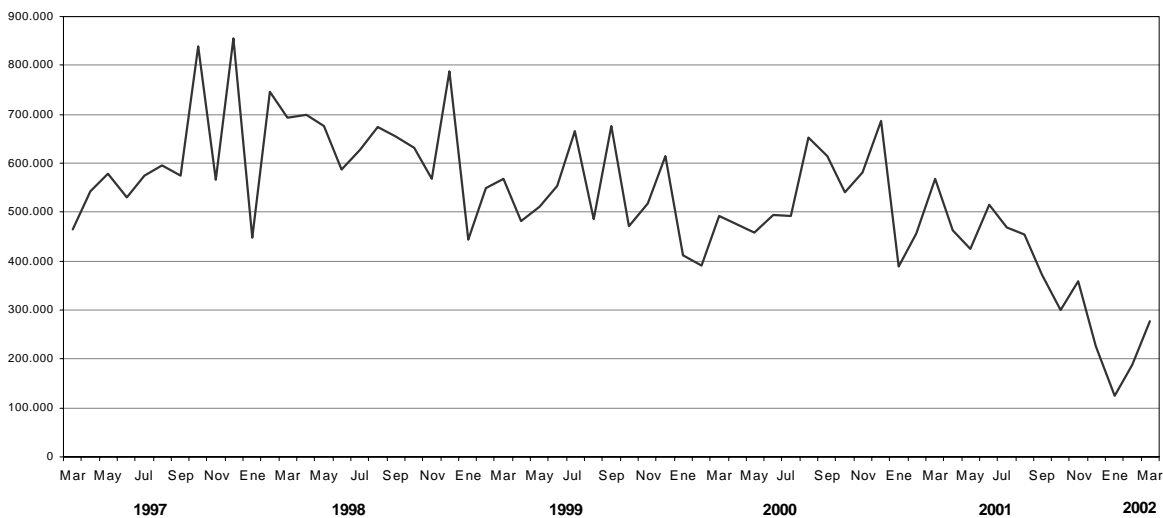

Cuadro 3.2 Superficie cubierta en metros cuadrados, autorizada por municipio

Período	Total	Bahía Blanca	Berazategui	Casilda	Ciudad de Buenos Aires	Ciudad de Córdoba	Ciudad de Corrientes
				m ²			
2000	6.290.588	186.690	183.208	23.083	1.636.295	991.596	19.471
2001	4.995.156	107.293	130.323	13.422	1.027.069	942.553	36.464
2001 Mar	568.702	8.491	5.132	670	182.454	137.173	1.761
Abr	462.970	8.469	6.211	357	182.440	57.436	2.689
May	425.595	9.635	11.844	2.434	121.678	38.570	956
Jun	514.588	11.192	14.323	1.038	61.441	127.451	2.778
Jul	468.273	7.859	8.694	857	79.824	104.354	2.899
Ago	454.075	11.739	30.820	393	70.367	51.540	4.737
Sep	371.155	9.914	9.994	2.257	45.587	61.283	7.199
Oct	300.145	9.780	6.997	913	41.843	51.197	1.571
Nov	359.047	13.920	7.929	1.575	64.822	64.632	4.283
Dic	225.334	2.946	8.046	1.304	21.166	37.635	5.978
2002 Ene	124.748 ^e	3.647	1.051	993	17.450	–	–
Feb	187.342 ^e	...	5.859	490	12.630	27.230	695
Mar	276.494 ^e	...	1.853	289	11.670	107.953	2.360

Período	Ciudad de Formosa	Ciudad de La Rioja	Ciudad de Neuquén	Ciudad de Salta	Ciudad de San Juan	Ciudad de Santa Fe	Ciudad de Santiago del Estero
				m ²			
2000	25.890	30.285	183.726	177.101	30.049	74.173	55.971
2001	32.430	21.756	154.329	179.897	31.238	94.105	55.039
2001 Mar	1.483	1.078	18.241	15.961	1.788	4.140	4.383
Abr	4.909	853	8.931	16.466	4.864	6.545	6.137
May	900	1.683	13.356	13.891	3.966	12.228	5.002
Jun	1.176	2.218	18.124	14.892	4.036	5.771	2.891
Jul	1.099	993	10.815	20.470	2.383	4.533	2.012
Ago	1.090	1.423	11.036	17.707	2.381	8.799	3.784
Sep	2.649	1.142	12.275	10.951	5.679	12.010	3.667
Oct	3.829	4.459	17.031	6.242	489	6.273	6.177
Nov	6.163	2.375	9.476	14.188	1.334	5.099	4.102
Dic	2.176	2.316	11.486	12.070	1.552	8.403	186
2002 Ene	573	1.130	7.352	12.458	1.124	–	–
Feb	1.866	872	6.107	3.712	1.199	19.195	1.641
Mar	1.140	2.043	15.701	7.068	652	10.122	2.603

(sigue)

Cuadro 3.2 (continuación)

Período	Comodoro Rivadavia	Concordia	Esperanza	General Pueyrredón	Granadero Baigorria	La Matanza	Paraná
				m ²			
2000	101.321	48.334	41.946	132.146	21.021	269.203	145.248
2001	62.468	30.923	37.997	128.252	16.919	187.277	81.648
2001 Mar	4.388	4.664	7.163	11.180	1.012	10.108	10.229
Abr	3.395	3.062	3.555	10.392	1.153	22.560	5.818
May	3.317	2.688	5.827	9.297	1.156	13.330	6.552
Jun	6.049	2.311	3.975	12.646	1.556	13.945	14.970
Jul	4.235	3.153	1.718	10.767	1.080	12.586	6.200
Ago	15.024	2.848	3.981	16.085	2.597	21.033	7.274
Sep	5.128	810	3.053	15.341	1.509	20.716	9.591
Oct	6.140	1.933	2.868	7.463	474	5.122	8.439
Nov	4.878	3.916	2.946	9.891	2.660	25.023	2.238
Dic	2.250	1.615	2.166	4.362	825	5.662	4.656
2002 Ene	–	326	476	1.999	112	12.785	–
Feb	2.514	1.604	2.445	1.599	696	4.644	5.445
Mar	3.655	2.140	1.050	9.948	–	11.961	6.220

Período	Posadas	Quilmes	Rafaela	Rawson (San Juan)	Reconquista	Resistencia	Río Cuarto
				m ²			
2000	172.887	278.269	58.215	15.433	56.585	98.776	70.210
2001	166.217	218.398	58.086	12.041	30.933	116.329	52.743
2001 Mar	13.090	18.594	4.407	611	5.163	16.911	3.327
Abr	11.868	12.539	2.998	252	1.878	10.258	4.383
May	18.642	15.163	5.779	938	3.511	9.698	2.483
Jun	19.068	48.200	5.549	84	3.304	16.559	3.869
Jul	21.134	20.492	3.879	4.796	3.538	14.884	8.143
Ago	26.036	12.172	5.328	1.872	2.095	10.133	8.235
Sep	10.976	14.443	8.071	–	3.331	9.568	2.491
Oct	9.324	9.662	4.254	1.581	1.678	7.880	1.912
Nov	6.254	10.277	2.263	484	2.732	8.028	6.646
Dic	5.804	14.156	1.595	1.148	699	2.187	3.230
2002 Ene	8.814	6.315	2.006	96	–	–	2.563
Feb	13.525	11.034	–	574	1.295	2.997	1.803
Mar	2.268	10.991	3.627	328	1.789	5.545	3.807

(sigue)

Cuadro 3.2 (conclusión)

Período	Río Gallegos	San Fernando del Valle de Catamarca	San Isidro	San Miguel de Tucumán	San Salvador de Jujuy	Santa Rosa	Santo Tomé
				m ²			
2000	50.730	76.890	255.929	133.850	97.420	68.368	37.029
2001	48.784	67.143	145.215	49.449	56.577	81.008	71.403
2001 Mar	4.899	5.893	8.431	2.049	9.754	5.004	4.856
Abr	2.654	2.950	6.113	3.223	3.676	4.778	4.002
May	4.100	4.262	5.599	12.067	8.305	5.938	5.764
Jun	1.860	4.762	8.414	2.282	3.831	9.187	5.712
Jul	6.072	6.987	21.466	5.615	5.340	9.582	12.522
Ago	3.375	6.455	14.831	9.770	3.139	4.962	4.815
Sep	5.666	5.912	13.517	–	3.258	7.547	6.040
Oct	4.875	6.575	9.502	2.871	2.831	8.203	6.423
Nov	3.894	3.079	8.615	4.199	1.045	6.732	6.717
Dic	5.846	3.302	4.786	3.404	3.037	8.896	7.003
2002 Ene	1.290	196	8.146	...	1.263	9.443	2.788
Feb	1.638	332	3.935	...	8.178	10.876	4.620
Mar	2.539	4.891	1.619	...	6.894	7.678	2.873

Período	Sunchales	Trelew	Ushuaia	Venado Tuerto	Viedma	Villa Carlos Paz	Villa Constitución	Villa María
					m ²			
2000	17.008	70.493	36.504	65.392	39.129	79.261	34.313	101.140
2001	15.272	95.224	73.239	40.215	35.220	93.657	32.794	63.807
2001 Mar	1.797	3.313	10.913	3.643	2.596	1.780	3.440	6.732
Abr	1.309	6.303	9.178	4.514	1.949	4.664	2.676	4.563
May	2.786	7.159	6.532	3.651	7.963	5.533	3.219	8.193
Jun	993	16.635	6.041	2.613	3.214	20.912	2.454	6.262
Jul	1.849	13.038	3.258	1.948	4.753	5.839	2.883	3.724
Ago	1.111	7.347	10.770	3.367	3.590	19.903	2.995	7.116
Sep	956	9.181	3.278	7.920	3.289	6.520	4.016	4.420
Oct	851	13.332	6.045	3.250	3.153	2.215	1.955	2.533
Nov	1.443	8.917	3.657	2.522	2.270	10.887	2.034	4.902
Dic	336	5.416	4.677	1.321	858	6.961	1.496	2.376
2002 Ene	378	3.161	5.729	1.283	580	2.164	1.953	1.613
Feb	226	3.831	4.775	1.404	1.631	1.372	930	1.387
Mar	718	3.837	2.122	1.168	2.108	3.072	–	2.184

Cuentas Nacionales

1. Estimación del Producto Interno Bruto. Valores trimestrales y variaciones porcentuales (millones de pesos a precios de 1993)	191
2. Oferta y demanda globales. Valores trimestrales y variaciones porcentuales (millones de pesos a precios de 1993)	191
3. Inversión Interna Bruta Fija. Valores trimestrales y variaciones porcentuales (millones de pesos a precios de 1993)	192
4. Estimación del Producto Interno Bruto. Valores trimestrales (millones de pesos a precios de 1993)	193
5. Estimación del Producto Interno Bruto. Valores trimestrales (millones de pesos a precios corrientes)	194
6. Oferta y demanda globales. Valores trimestrales (millones de pesos a precios corrientes)	195
7. Inversión Interna Bruta Fija. Valores trimestrales (millones de pesos a precios corrientes)	195

La elaboración de los distintos indicadores del conjunto de variables macroeconómicas del Sistema de Cuentas Nacionales con base en 1993 (SCN base 93) tales como valor bruto de la producción y valor agregado, uso económico y remuneración a los factores, ha seguido, en general, las recomendaciones del "Sistema de Cuentas Nacionales 1993" (SCN93) elaborado por los organismos internacionales especializados. A continuación se presentan algunos de los conceptos y definiciones más importantes.

Año base: el año base de las nuevas cuentas nacionales a precios constantes es 1993.

Criterios de valorización: al nivel de los sectores, las mediciones son a precios de productor sin el impuesto al valor agregado (IVA). En consecuencia, no se incluyen los márgenes de comercialización y fletes asociados a la compra y venta de bienes y servicios, los que aparecen consignados en su correspondiente sector por separado.

Variables objeto de medición. Se incluyen mediciones de las siguientes variables económicas siguiendo las especificaciones que a continuación se detallan:

PRODUCTO INTERNO BRUTO (PIB). El saldo contable de la cuenta de producción, el Valor Agregado Bruto (VAB) se define como el valor de la producción menos el valor del consumo intermedio, y es una medida de la contribución al PIB hecha por una unidad de producción, industria o sector. El PIB es igual a la suma de los valores agregados brutos de todas las unidades institucionales residentes dedicadas a la producción. El VAB es la fuente de la que provienen los ingresos primarios generados en la producción e incluye los siguientes conceptos: remuneraciones a los

asalariados, excedente bruto de explotación, impuestos sobre los productos (excepto el IVA), Impuesto al Valor Agregado (IVA) e impuestos a la importación.

DEMANDA FINAL. Incluye el valor de las ventas de bienes y servicios que no quedan incorporados en el proceso de producción. En ese sentido, la apertura utilizada es la siguiente:

CONSUMO PRIVADO. Mide el valor de los bienes y servicios de producción nacional y las importaciones del período, de productos terminados destinados al consumo de las familias.

CONSUMO PÚBLICO. El Valor Bruto de Producción (VBP) de las actividades desarrolladas por el sector público, es asignado al consumo final del gobierno nacional y de los gobiernos provinciales y municipales.

INVERSIÓN INTERNA BRUTA FIJA (IIBF). Mide el valor de los bienes y servicios de producción nacional e importados durante el período, destinados a la incorporación de activos fijos por parte de las empresas y de las familias.

EXPORTACIONES. Incluye el valor de los bienes y servicios producidos internamente, adquiridos por no residentes durante el período de referencia.

IMPORTACIONES. Las importaciones han sido procesadas con el máximo nivel de desagregación a precios CIF más todos los impuestos, excepto el IVA, que deben ser abonados para la libre circulación de la mercadería en el territorio nacional (tasa de estadística, aranceles de importación, otros gastos de aduana, etc.). En consecuencia, quedan valuadas a precios nacionalizados en la frontera de nuestro país.

Cuadro 1. Estimación del Producto Interno Bruto. Valores trimestrales y variaciones porcentuales (millones de pesos a precios de 1993)

Concepto	Año 2000*		Año 2001*				
	Total	Trimestre IV	Total	Trimestre I	Trimestre II	Trimestre III	Trimestre IV
PIB a precios de mercado	276.173	278.092	263.870	259.200	284.796	263.127	248.356
Variación porcentual anual	- 0,8	- 1,9	- 4,5	- 2,0	- 0,2	- 4,9	- 10,7
Sectores productores de bienes ¹	85.335	83.963	80.781	78.244	92.075	79.711	73.095
Variación porcentual anual	- 3,1	- 4,4	- 5,3	- 4,7	0,9	- 5,1	- 12,9
Sectores productores de servicios ¹	177.198	180.654	170.026	167.173	179.324	170.050	163.558
Variación porcentual anual	0,5	- 0,3	- 4,0	- 0,8	- 0,8	- 5,0	- 9,5
Más: IVA e impuestos a las importaciones	22.048	21.941	20.005	21.757	21.061	19.859	17.342
Menos: SIFMI ²	8.409	8.467	6.943	7.975	7.664	6.494	5.640

¹ A precios de productor, registro IVA neto.

² Servicios de intermediación financiera medidos indirectamente que recaen sobre las actividades productivas no financieras.

Nota: los totales por suma pueden no coincidir por redondeos en las cifras parciales.

Cuadro 2. Oferta y demanda globales. Valores trimestrales y variaciones porcentuales (millones de pesos a precios de 1993)

Concepto	Año 2000*		Año 2001*				
	Total	Trimestre IV	Total	Trimestre I	Trimestre II	Trimestre III	Trimestre IV
Producto Interno Bruto a precios de mercado	276.173	278.092	263.870	259.200	284.796	263.127	248.356
Variación porcentual anual	- 0,8	- 1,9	- 4,5	- 2,0	- 0,2	- 4,9	- 10,7
Importaciones de bienes y servicios	34.466	34.720	29.657	34.455	31.885	29.292	22.997
Variación porcentual anual	- 0,2	- 2,7	- 14,0	0,8	- 4,2	- 17,9	- 33,8
Oferta y demanda globales	310.639	312.812	293.527	293.655	316.681	292.418	271.353
Variación porcentual anual	- 0,7	- 2,0	- 5,5	- 1,7	- 0,6	- 6,4	- 13,3
Consumo privado	192.332	193.703	181.268	182.900	191.298	181.091	169.785
Variación porcentual anual	- 0,7	- 2,7	- 5,8	- 1,8	- 2,1	- 6,6	- 12,3
Discrepancia estadística ¹	1.150	- 2.373	2.812	8.189	6.754	- 1.497	- 2.199
Consumo público	36.382	38.913	35.629	31.806	36.843	37.469	36.399
Variación porcentual anual	0,6	- 0,5	- 2,1	0,5	0,4	- 2,1	- 6,5
Inversión Interna Bruta Fija	49.502	51.843	41.650	41.580	46.196	42.220	36.604
Variación porcentual anual	- 6,8	- 7,5	- 15,9	- 9,5	- 6,2	- 17,2	- 29,4
Exportaciones de bienes y servicios	31.272	30.725	32.167	29.178	35.590	33.135	30.764
Variación porcentual anual	2,7	2,9	2,9	0,7	4,6	5,7	0,1

¹Incluye variación de existencias.

Nota: los totales por suma pueden no coincidir por redondeos en las cifras parciales.

**Cuadro 3. Inversión Interna Bruta Fija. Valores trimestrales y variaciones porcentuales
(millones de pesos a precios de 1993)**

Concepto	Año 2000*		Año 2001*				
	Total	Trimestre IV	Total	Trimestre I	Trimestre II	Trimestre III	Trimestre IV
Inversión Interna Bruta Fija	49.502	51.843	41.650	41.580	46.196	42.220	36.604
Variación porcentual anual	- 6,8	- 7,5	- 15,9	- 9,5	- 6,2	- 17,2	- 29,4
Construcción	29.773	31.280	26.888	26.144	29.316	27.553	24.539
Variación porcentual anual	- 5,3	- 5,4	- 9,7	- 6,8	- 0,9	- 8,8	- 21,6
Equipo durable de producción	19.729	20.563	14.762	15.436	16.880	14.667	12.065
Variación porcentual anual	- 9,0	- 10,4	- 25,2	- 13,8	- 14,1	- 29,5	- 41,3
Nacional	9.228	9.643	7.124	7.027	7.709	7.206	6.554
Variación porcentual anual	- 10,5	- 14,4	- 22,8	- 18,0	- 18,9	- 21,6	- 32,0
Importado	10.501	10.920	7.638	8.410	9.171	7.461	5.511
Variación porcentual anual	- 7,5	- 6,5	- 27,3	- 9,9	- 9,7	- 35,7	- 49,5
Maquinaria y equipo	13.936	14.660
Variación porcentual anual	- 2,0	- 2,9	///	///	///	///	///
Nacional	6.001	6.528	5.255	5.123	5.685	5.206	5.005
Variación porcentual anual	- 5,9	- 0,4	- 12,4	- 3,8	- 8,5	- 12,3	- 23,3
Importado	7.936	8.133
Variación porcentual anual	1,2	- 4,8	///	///	///	///	///
Material de transporte	5.793	5.903
Variación porcentual anual	- 22,2	- 24,9	///	///	///	///	///
Nacional	3.227	3.115	1.869	1.904	2.024	2.001	1.549
Variación porcentual anual	- 18,1	- 34,0	- 42,1	- 41,2	- 38,5	- 38,7	- 50,3
Importado	2.566	2.787
Variación porcentual anual	- 26,9	- 11,3	///	///	///	///	///

Nota: los totales por suma pueden no coincidir por redondeos en las cifras parciales.

**Cuadro 4. Estimación del Producto Interno Bruto. Valores trimestrales
(millones de pesos a precios de 1993)**

Categoría de tabulación ¹	Concepto	Año 2000*		Año 2001*				
		Total	Trimestre IV	Total	Trimestre I	Trimestre II	Trimestre III	Trimestre IV
	PIB a precios de mercado	276.173	278.092	263.870	259.200	284.796	263.127	248.356
	Sectores productores de bienes²	85.335	83.963	80.781	78.244	92.075	79.711	73.095
A	Agricultura, ganadería, caza y silvicultura	14.567	12.317	14.610	12.735	21.702	12.381	11.621
B	Pesca	424	323	535	296	656	565	624
C	Explotación de minas y canteras	4.880	4.806	5.097	4.861	5.255	5.234	5.040
D	Industria manufacturera	43.855	44.942	40.587	39.925	43.311	41.248	37.863
E	Suministro de electricidad, gas y agua	7.325	7.034	7.404	7.257	7.619	7.722	7.018
F	Construcción	14.284	14.540	12.549	13.170	13.533	12.561	10.930
	Sectores productores de servicios²	177.198	180.654	170.026	167.173	179.324	170.050	163.558
G	Comercio mayorista y minorista y reparaciones	36.387	36.167	33.519	33.969	37.462	32.901	29.743
H	Hoteles y restaurantes	7.236	7.442	6.709	7.414	6.731	6.380	6.310
I	Transporte, almacenamiento y comunicaciones	23.522	24.333	22.445	22.156	23.250	22.374	22.000
J	Intermediación financiera	17.442	17.384	15.887	17.497	17.273	14.978	13.801
K	Actividades inmobiliarias, empresariales y de alquiler	40.451	41.322	39.417	39.367	40.037	39.486	38.780
L y Q	Administración pública, defensa y organizaciones extraterritoriales	14.367	14.267	14.131	14.159	14.142	14.132	14.090
M y N	Enseñanza, servicios sociales y de salud	22.158	23.252	22.465	18.415	24.162	24.032	23.251
O y P	Otras actividades de servicios: comunitarias, sociales, personales y servicio doméstico	15.635	16.487	15.454	14.196	16.268	15.766	15.585
Más	Impuesto al valor agregado	18.218	18.033	16.834	18.283	17.522	16.600	14.931
	Impuestos a las importaciones	3.830	3.908	3.171	3.475	3.539	3.259	2.411
Menos	SIFMI³	8.409	8.467	6.943	7.975	7.664	6.494	5.640

¹Corresponde a la Clasificación Internacional Industrial Uniforme (CIIU) Revisión 3.

²A precios de productor.

³Servicios de intermediación financiera medidos indirectamente, que recaen sobre las actividades productivas no financieras.

Nota: los totales por suma pueden no coincidir por redondeos en las cifras parciales.

**Cuadro 5. Estimación del Producto Interno Bruto. Valores trimestrales
(millones de pesos a precios corrientes)**

Categoría de tabulación ¹	Concepto	Año 2000*		Año 2001*				
		Total	Trimestre IV	Total	Trimestre I	Trimestre II	Trimestre III	Trimestre IV
	PIB a precios de mercado	284.204	287.079	268.638	263.331	288.026	271.367	251.829
	Sectores productores de bienes²	87.167	86.483	80.181	78.411	90.608	80.061	71.644
A	Agricultura, ganadería, caza y silvicultura	12.725	10.920	11.551	9.514	17.229	10.431	9.032
B	Pesca	575	389	710	450	1.133	698	558
C	Explotación de minas y canteras	7.098	7.132	6.939	7.189	7.049	6.989	6.528
D	Industria manufacturera	46.877	48.514	43.142	43.028	46.021	43.764	39.757
E	Suministro de electricidad, gas y agua	6.584	6.117	6.311	6.141	6.733	6.607	5.762
F	Construcción	13.308	13.410	11.528	12.089	12.443	11.572	10.007
	Sectores productores de servicios²	180.382	184.439	174.755	169.082	183.022	178.511	168.404
G	Comercio mayorista y minorista y reparaciones	36.110	36.624	32.680	33.236	35.767	32.522	29.195
H	Hoteles y restaurantes	7.796	7.736	7.309	8.680	7.111	6.768	6.678
I	Transporte, almacenamiento y comunicaciones	24.137	24.421	22.921	22.400	23.787	23.554	21.943
J	Intermediación financiera	11.517	10.987	13.793	10.678	14.935	16.292	13.265
K	Actividades inmobiliarias, empresariales y de alquiler	44.501	45.060	42.666	43.278	43.921	42.469	40.996
L y Q	Administración pública, defensa y organizaciones extraterritoriales	17.803	18.551	17.117	17.599	17.342	16.581	16.947
M y N	Enseñanza, servicios sociales y de salud	24.067	25.924	24.043	19.848	25.562	25.501	25.262
O y P	Otras actividades de servicios: comunitarias, sociales, personales y servicio doméstico	14.451	15.136	14.226	13.363	14.598	14.824	14.118
Más	Impuesto al valor agregado	19.009	18.436	16.233	17.610	16.759	16.332	14.233
	Impuestos a las importaciones	1.976	1.941	1.575	1.815	1.809	1.498	1.177
Menos	SIFMI³	4.331	4.219	4.106	3.588	4.172	5.034	3.628

¹Corresponde a la Clasificación Internacional Industrial Uniforme (CIIU) Revisión 3.

²A precios de productor.

³Servicios de intermediación financiera medidos indirectamente, que recaen sobre las actividades productivas no financieras.

Nota: los totales por suma pueden no coincidir por redondeos en las cifras parciales.

**Cuadro 6. Oferta y demanda globales. Valores trimestrales
(millones de pesos a precios corrientes)**

Concepto	Año 2000*		Año 2001*				
	Total	Trimestre IV	Total	Trimestre I	Trimestre II	Trimestre III	Trimestre IV
Producto Interno Bruto a precios de mercado	284.204	287.079	268.638	263.331	288.026	271.367	251.829
Importaciones de bienes y servicios	32.738	32.542	27.302	33.070	29.714	26.258	20.163
Oferta y demanda globales	316.942	319.621	295.940	296.401	317.740	297.626	271.992
Consumo privado	197.044	198.232	184.954	188.763	194.427	184.503	172.124
Discrepancia estadística ¹	3.766	829	4.353	5.197	7.911	4.442	-140
Consumo público	39.175	41.997	38.037	34.668	40.132	38.921	38.429
Inversión Interna Bruta Fija	46.020	47.544	37.916	38.818	41.614	37.900	33.334
Exportaciones de bienes y servicios	30.937	31.019	30.679	28.956	33.656	31.860	28.244

¹Incluye variación de existencias.

Nota: los totales por suma pueden no coincidir por redondeos en las cifras parciales.

**Cuadro 7. Inversión Interna Bruta Fija. Valores trimestrales
(millones de pesos a precios corrientes)**

Concepto	Año 2000*		Año 2001*				
	Total	Trimestre IV	Total	Trimestre I	Trimestre II	Trimestre III	Trimestre IV
Inversión Interna Bruta Fija	46.020	47.544	37.916	38.818	41.614	37.900	33.334
Construcción	28.862	29.881	25.386	25.235	27.355	25.687	23.266
Equipo durable de producción	17.158	17.662	12.531	13.582	14.259	12.214	10.068
Nacional	8.403	8.711	6.227	6.480	6.809	6.047	5.573
Importado	8.755	8.952	6.303	7.102	7.449	6.167	4.494
Maquinaria y equipo	12.260	12.740
Nacional	5.570	5.991	4.692	4.754	5.114	4.508	4.393
Importado	6.690	6.749
Material de transporte	4.898	4.923
Nacional	2.833	2.720	1.535	1.726	1.695	1.539	1.180
Importado	2.065	2.203

Nota: los totales por suma pueden no coincidir por redondeos en las cifras parciales.

Nuevas publicaciones y servicios

CENSO NACIONAL AGROPECUARIO

Desde 1988, año del último censo agropecuario, ha habido información sobre el sector a través de la Encuesta Nacional Agropecuaria (ENA). Sin embargo, es necesario conocer los cambios profundos y estructurales producidos en los últimos años y para ello el censo es la herramienta más adecuada. Los productores agropecuarios, las entidades que los agrupan y el país necesitan datos actualizados y fidedignos sobre la realidad agropecuaria.

El próximo Censo Nacional Agropecuario va a investigar distintos temas, referidos fundamentalmente a la última campaña agrícola. Los siguientes son los principales capítulos del cuestionario censal:

- . Identificación de la explotación y del productor.
- . Régimen de tenencia de la tierra.
- . Número de personas que residen y/o trabajan en la explotación, por edad y sexo.
- . Trabajadores permanentes y jornales contratados durante la campaña 2001-2002.
- . Superficie sembrada y/o plantada durante la campaña agrícola 2001-2002.
- . Cultivos y superficies tratadas con fertilizantes y agroquímicos.
- . Superficie efectivamente regada en la campaña 2001-2002.
- . Existencias ganaderas, de aves y colmenas al 30 de junio de 2002.
- . Características de maquinarias y equipos.
- . Labores realizadas por contratistas de servicios.
- . Existencias de instalaciones y mejoras.
- . Modalidades de venta de la producción agrícola y pecuaria.

El Censo Nacional Agropecuario comenzará en septiembre de 2002 y durará 2 meses. Los censistas serán profesionales y estudiantes que por su formación están preparados para la actividad y se identificarán para constatar que son las personas indicadas.

El INDEC garantiza el uso de los datos con fines estadísticos, la confidencialidad de la información y el secreto comercial y patrimonial de los informantes. Los datos censales no permiten conocer la situación de una explotación agropecuaria determinada porque se refieren al conjunto.

Toda la información estadística disponible puede ser consultada en el Centro Estadístico de Servicios (CES) del INDEC o bien, conectándose con el banco de datos dbINDEC o la página INDEC en Internet <http://www.indec.gov.ar>

ESTE VOLUMEN
INDEC INFORMA, MAYO DE 2002
CON UNA TIRADA DE 900 EJEMPLARES
SE TERMINÓ DE IMPRIMIR
EN EL MES DE MAYO DE 2002
EN EL DEPARTAMENTO PUBLICACIONES DEL INDEC
AV. PRESIDENTE JULIO A. ROCA 609
1067 BUENOS AIRES
REPÚBLICA ARGENTINA