

INDEC INFORMA

Noviembre de 2004
año 9, número 11

INDEC

INDEC INFORMA

Suscripción anual \$ 110.-

Precio del ejemplar \$ 13.-

Responsable de la edición: Bibliotecaria Rosa Gemini

Directora de la publicación: Bibliotecaria Rosa Gemini

Diseño de tapa: Silvina D. Jamilis

Dirección Nacional del Derecho de Autor 217.039

ISSN 0328-5804

PERMITIDA LA REPRODUCCIÓN PARCIAL CON MENCIÓN DE LA FUENTE
Los artículos de colaboradores se atribuirán a la responsabilidad de sus autores

SIGNOS CONVENCIONALES UTILIZADOS POR EL INDEC

Para la sustitución o complementación de un dato numérico el INDEC utiliza los siguientes signos, según el caso:

- * Dato provisorio
- Dato igual a cero
- Dato ínfimo, menos de la mitad del último dígito mostrado
- . Dato no registrado
- ... Dato no disponible a la fecha de presentación de los resultados
- /// Dato que no corresponde presentar debido a la naturaleza de las cosas o del cálculo
- s Dato confidencial por aplicación de las reglas del secreto estadístico
- e Dato estimado por extrapolación, proyección o imputación

INSTITUTO NACIONAL DE ESTADÍSTICA Y CENSOS

Centro Estadístico de Servicios (CES)

Avenida Presidente Julio A. Roca 615

1067 Ciudad Autónoma de Buenos Aires, Argentina

Teléfonos: (011) 4349-9650/52/54/62 - Fax: 4349-9621

Atención de lunes a viernes de 9.30 a 16 horas

E-Mail: CES@indec.mecon.gov.ar

INTERNET <http://www.indec.mecon.gov.ar>

Índice

Estadísticas

Actividad industrial	5
Comercio y Servicios	31
Sector externo	87
Trabajo y empleo	131
Pobreza e indigencia	139
Precios al consumidor	145
Precios mayoristas	159
Construcción	191
Cuentas Nacionales	209

Difusión

Nuevas publicaciones y servicios	219
----------------------------------	-----

Anexo

Información para la actualización de los precios de contratos de obra pública	221
---	-----

Actividad industrial

Estimador Mensual Industrial

1.1	Nivel general del EMI. Índice y variaciones porcentuales	6
1.2	Variación porcentual del EMI para productos seleccionados de alimentos, bebidas y tabaco	8
1.3	Variación porcentual del EMI para productos seleccionados de la industria textil	10
1.4	Variación porcentual del EMI para la producción de papel y cartón	11
1.5	Variación porcentual del EMI para productos de editoriales e imprentas	11
1.6	Variación porcentual del EMI para productos seleccionados de la industria química y petroquímica	12
1.7	Variación porcentual del EMI para productos seleccionados de la industria de materiales para la construcción	14
1.8	Variación porcentual del EMI para productos seleccionados de la industria siderúrgica	15
1.9	Variación porcentual del EMI para productos seleccionados de la industria metalmeccánica	15

Utilización de la capacidad instalada en la industria

2.	Utilización de la capacidad instalada en la industria. Bloques sectoriales	16
----	--	----

Indicadores de la Encuesta Industrial Mensual

3.1	Indicadores de Volumen Físico de la Producción, Obreros Ocupados, Horas Trabajadas y Salario por Obrero. Índices base 1997=100	17
3.2.1	Índice de Volumen Físico de la Producción base 1997=100. Segundo trimestre de 2004	18
3.2.2	Índice de Volumen Físico de la Producción base 1997=100. Datos trimestrales	19
3.2.3	Índice de Volumen Físico de la Producción base 1997=100. Años 1999-2003	20
3.3.1	Índice de Obreros Ocupados, base 1997=100 Segundo trimestre de 2004	21
3.3.2	Índice de Obreros Ocupados, base 1997=100 Datos trimestrales	22
3.3.3	Índice de Obreros Ocupados, base 1997=100 Años 1999-2003	23
3.4.1	Índice de Horas Trabajadas, base 1997=100 Segundo trimestre de 2004	24
3.4.2	Índice de Horas Trabajadas, base 1997=100 Datos trimestrales	25
3.4.3	Índice de Horas Trabajadas, base 1997=100 Años 1999-2003	26
3.5.1	Índice de Salario por Obrero, base 1997=100 Segundo trimestre de 2004	27
3.5.2	Índice de Salario por Obrero, base 1997=100 Datos trimestrales	28
3.5.3	Índice de Salario por Obrero, base 1997=100 Años 1999-2003	29

Estimador Mensual Industrial

El Estimador Mensual Industrial (EMI) mide el desempeño del sector manufacturero sobre la base de información proporcionada por empresas líderes, cámaras empresarias y organismos públicos que informan sobre productos e insumos representativos.

Las empresas y demás informantes han sido seleccionados sobre la base de una investigación previa de relaciones entre distintas actividades industriales. De esa manera se determinaron familias de productos que reflejan el nivel de actividad ya sea en forma directa, como indicador representativo de la producción, o indirecta por constituir el insumo principal de otro sector.

El cálculo del EMI comienza en enero de 1994. A partir de ese período se revisaron los aspectos conceptuales y metodológicos y se ajustaron los mecanismos operativos que garantizan la disponibilidad oportuna de la información. Se utiliza la estructura de valor agregado de la industria correspondiente a 1997.

A partir de enero de 2004 se realiza la desestacionalización del EMI utilizando el programa X12-ARIMA. El nuevo programa es una versión mejorada del X11-ARIMA que permite detectar y/o incorporar cambios estructurales, además contiene nuevas medidas de diagnóstico.

El programa X12-ARIMA utiliza promedios móviles en forma iterativa para estimar la estacionalidad y la tendencia-ciclo. Por las características del método, los factores estimados sufren modificaciones cada vez que se incorpora

un nuevo dato a la serie original. Luego las opciones del programa de desestacionalización se fijan en los meses de enero y se mantienen fijas durante un año, período al cabo del cual deben sufrir las revisiones que permitan realizar las actualizaciones correspondientes.

Con la información disponible a enero de 2004 se fijaron las opciones para el año 2004 que son las siguientes:

- . Extensión de la serie con un año de pronósticos obtenidos mediante el modelo $\log(0,1,2)(0,1,1)12$.
- . Ajuste de variación por días de actividad hasta abril de 2002.
- . Ajuste de variación por largo de mes a partir de abril de 2002.
- . Ajuste de variación por Pascua.
- . Ajuste de valores atípicos.

La tendencia-ciclo se obtiene mediante el método Henderson Modificado (Dagum, 1996) que consiste en un postprocesamiento de la serie desestacionalizada utilizando opciones específicas. Las opciones específicas son las siguientes:

- . Extensión con un año de pronósticos de la serie desestacionalizada corregida por valores extremos, utilizando el modelo $(0,1,1)(0,0,1)12$.
- . Corrección más estricta de valores extremos.
- . Estimación de la tendencia para esta serie desestacionalizada corregida y extendida utilizando el filtro Henderson de 13 términos.

Cuadro 1.1 Nivel general del EMI, base 1997=100, y variaciones porcentuales

Período	Índice			Variación %				
	Con estacionalidad	Desestacionalizado	Tendencia ciclo	Con estacionalidad			Desestacionalizado	
				respecto al período anterior	respecto a igual período del año anterior	del acumulado desde enero hasta cada mes del mismo año respecto a igual acumulado del año anterior	respecto al período anterior	respecto a igual período del año anterior
2000	95,2	95,5	94,9	- 0,3	///	///	///	///
2001	88,0	88,1	87,8	- 7,6	///	///	- 7,8	///
2002	78,7	78,7	79,0	- 10,6	///	///	- 10,7	///
2003	91,4	91,4	91,4	16,2	///	///	16,2	///
2003 Sep	95,8	92,3	93,2	- 0,1	15,2	16,7	0,5	15,4
Oct	100,2	94,8	94,3	4,5	17,3	16,7	2,7	17,5
Nov	97,7	95,1	95,5	- 2,4	14,3	16,5	0,3	14,3
Dic	93,9	96,1	96,7	- 3,9	12,6	16,2	1,1	12,5
2004 Ene	92,6	99,4	97,8	- 1,4	12,2	12,2	3,4	12,1
Feb	91,1	100,4	98,8	- 1,6	14,1	13,1	1,0	13,3
Mar	102,2	102,2	99,6	12,3	15,6	14,0	1,8	15,3
Abr	95,8	97,6	100,3	- 6,3	8,9	12,7	- 4,5	8,9
May	99,7	99,8	100,8	4,1	11,3	12,4	2,3	11,3
Jun	99,9	100,7	101,3	0,2	11,4	12,2	0,9	11,6
Jul	104,8	100,3	101,5	5,0	9,4	11,8	- 0,4	9,6
Ago	106,1	101,5	101,7	1,2	10,6	11,6	1,2	10,6
Sep	105,8	102,2	101,6	- 0,3	10,4	11,5	0,7	10,7

**Variación porcentual de septiembre de 2004
con respecto a igual mes del año anterior**

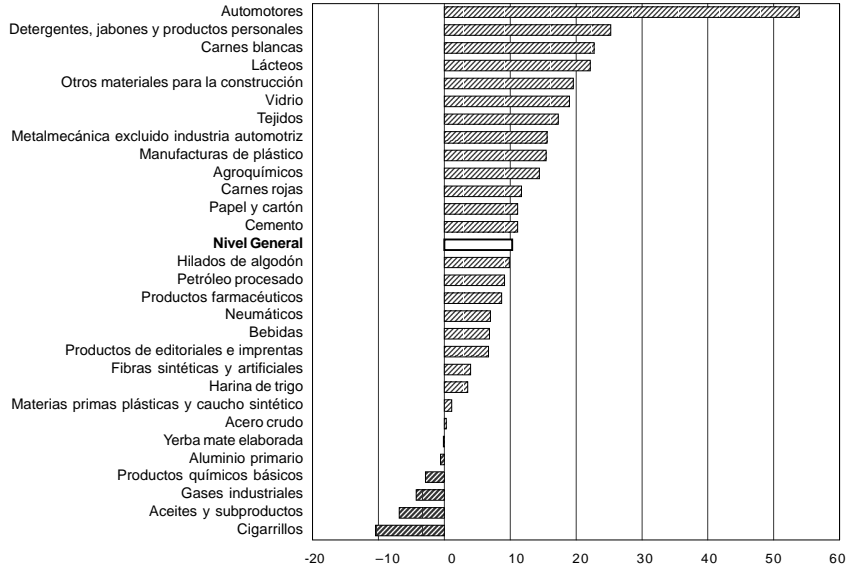

**Variación porcentual acumulada de los primeros nueve meses de 2004
con respecto a igual periodo del mes anterior**

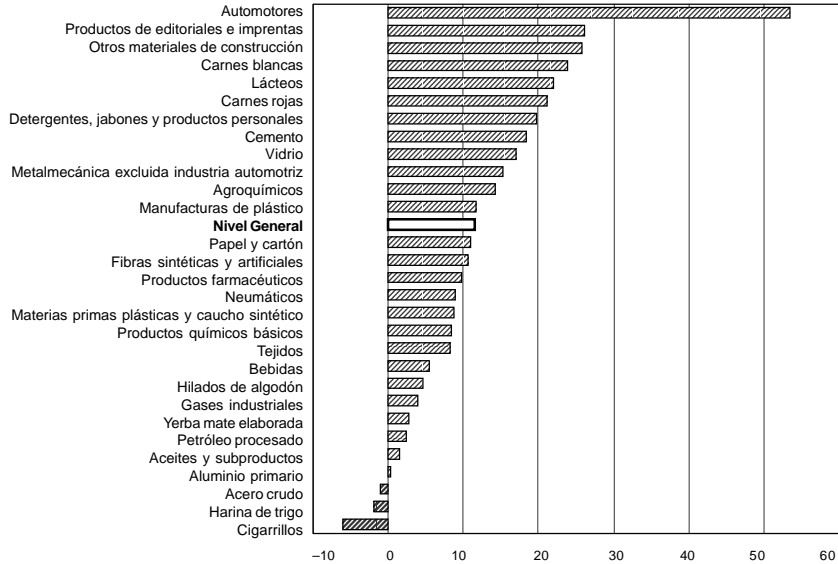

**Cuadro 1.2 Variación porcentual del EMI
para productos seleccionados de alimentos, bebidas y tabaco**

Período	Carnes rojas			Carnes blancas		
	Variación %			Variación %		
	respecto al período anterior	respecto a igual período del año anterior	del acumulado desde enero hasta cada mes del mismo año respecto a igual acumulado del año anterior	respecto al período anterior	respecto a igual período del año anterior	del acumulado desde enero hasta cada mes del mismo año respecto a igual acumulado del año anterior
2000	2,8	///	///	1,5	///	///
2001	- 8,9	///	///	- 1,4	///	///
2002	- 3,0	///	///	- 24,1	///	///
2003	7,8	///	///	6,1	///	///
2003 Sep	11,1	24,8	2,4	7,6	15,8	3,2
Oct	5,4	23,2	4,5	9,1	16,0	4,5
Nov	- 5,9	20,5	5,9	- 7,6	7,0	4,8
Dic	10,5	29,0	7,8	29,5	18,5	6,1
2004 Ene	- 9,0	18,8	18,8	- 16,0	13,1	13,1
Feb	- 5,8	23,1	20,8	- 2,5	23,7	18,1
Mar	18,8	35,5	25,8	17,7	46,9	27,3
Abr	- 10,7	16,0	23,2	- 10,4	17,8	24,8
May	6,5	22,1	23,0	1,4	18,0	23,4
Jun	8,5	27,5	23,8	4,4	26,5	23,9
Jul	- 2,3	15,1	22,4	0,7	18,4	23,1
Ago	- 1,3	23,4	22,5	0,8	30,5	24,0
Sep	0,5	11,7	21,2	1,2	22,7	23,8

Período	Lácteos			Aceites y subproductos		
	Variación %			Variación %		
	respecto al período anterior	respecto a igual período del año anterior	del acumulado desde enero hasta cada mes del mismo año respecto a igual acumulado del año anterior	respecto al período anterior	respecto a igual período del año anterior	del acumulado desde enero hasta cada mes del mismo año respecto a igual acumulado del año anterior
2000	- 5,5	///	///	- 3,5	///	///
2001	- 5,6	///	///	- 2,3	///	///
2002	- 18,5	///	///	13,8	///	///
2003	- 10,6	///	///	12,7	///	///
2003 Sep	11,8	- 8,2	- 14,2	1,2	5,3	12,7
Oct	9,8	- 3,4	- 13,0	4,7	10,9	12,5
Nov	- 4,8	- 2,4	- 11,9	- 8,8	17,0	12,9
Dic	2,9	3,4	- 10,6	- 13,1	9,9	12,7
2004 Ene	- 5,6	9,8	9,8	2,7	12,2	12,2
Feb	- 10,0	22,4	15,4	- 19,6	3,4	8,1
Mar	- 0,5	16,7	15,8	14,7	- 0,9	4,9
Abr	- 7,4	17,9	16,3	24,4	7,0	5,5
May	12,6	29,0	18,7	7,6	7,0	5,9
Jun	2,4	23,3	19,4	- 1,8	4,6	5,6
Jul	12,3	24,9	20,3	- 3,4	- 5,0	3,8
Ago	8,6	32,5	22,0	- 4,9	- 3,9	2,7
Sep	3,1	22,2	22,0	- 1,9	- 6,8	1,6

(sigue)

Cuadro 1.2 (conclusión)

Período	Harina de trigo			Yerba mate elaborada		
	Variación %			Variación %		
	respecto al período anterior	respecto a igual período del año anterior	del acumulado desde enero hasta cada mes del mismo año respecto a igual acumulado del año anterior	respecto al período anterior	respecto a igual período del año anterior	del acumulado desde enero hasta cada mes del mismo año respecto a igual acumulado del año anterior
2000	- 0,3	///	///	9,7	///	///
2001	- 1,6	///	///	- 6,0	///	///
2002	0,8	///	///	0,8	///	///
2003	6,3	///	///	9,8	///	///
2003 Sep	- 2,8	12,3	7,3	6,4	13,2	7,4
Oct	1,8	7,5	7,3	1,0	14,5	8,1
Nov	- 2,3	0,6	6,7	- 7,2	16,4	8,9
Dic	- 5,6	1,5	6,3	5,2	20,1	9,8
2004 Ene	4,9	1,5	1,5	- 16,5	3,9	3,9
Feb	- 0,7	2,9	2,2	10,0	13,2	8,5
Mar	1,0	- 2,4	0,6	5,8	13,5	10,3
Abr	- 0,7	- 5,8	- 1,1	- 8,8	- 8,5	5,0
May	5,5	- 4,2	- 1,8	4,8	- 13,1	0,7
Jun	- 8,6	- 3,8	- 2,1	8,0	17,9	3,4
Jul	4,4	- 5,8	- 2,6	- 1,1	- 3,0	2,4
Ago	1,6	- 2,4	- 2,6	4,5	8,6	3,2
Sep	3,2	3,6	- 1,9	- 2,1	- 0,1	2,8

Período	Bebidas			Cigarrillos		
	Variación %			Variación %		
	respecto al período anterior	respecto a igual período del año anterior	del acumulado desde enero hasta cada mes del mismo año respecto a igual acumulado del año anterior	respecto al período anterior	respecto a igual período del año anterior	del acumulado desde enero hasta cada mes del mismo año respecto a igual acumulado del año anterior
2000	- 1,7	///	///	- 9,8	///	///
2001	- 5,4	///	///	- 13,7	///	///
2002	- 10,6	///	///	4,9	///	///
2003	3,0	///	///	8,3	///	///
2003 Sep	3,4	1,6	4,1	20,8	19,8	9,7
Oct	18,5	3,8	4,1	- 2,1	6,5	9,4
Nov	- 0,9	- 0,7	3,5	6,2	4,4	8,9
Dic	13,8	- 1,5	3,0	2,4	2,6	8,3
2004 Ene	- 7,7	3,0	3,0	- 9,5	- 6,8	- 6,8
Feb	- 7,8	1,6	2,3	- 5,3	4,6	- 1,6
Mar	3,5	21,1	7,9	25,5	24,7	7,0
Abr	- 9,9	9,4	8,2	- 33,9	- 26,8	- 2,1
May	- 11,0	2,4	7,2	15,1	- 8,3	- 3,3
Jun	- 8,4	1,7	6,4	- 9,2	- 13,5	- 4,9
Jul	14,2	1,4	5,7	4,4	- 13,9	- 6,2
Ago	0,8	3,0	5,4	0,6	0,2	- 5,5
Sep	7,1	6,8	5,5	8,0	- 10,4	- 6,1

**Cuadro 1.3 Variación porcentual del EMI
para productos seleccionados de la industria textil**

Período	Hilados de algodón			Fibras sintéticas y artificiales			Tejidos		
	Variación %			Variación %			Variación %		
	respecto al período anterior	respecto a igual período del año anterior	del acumulado desde enero hasta cada mes del mismo año respecto a igual acumulado del año anterior	respecto al período anterior	respecto a igual período del año anterior	del acumulado desde enero hasta cada mes del mismo año respecto a igual acumulado del año anterior	respecto al período anterior	respecto a igual período del año anterior	del acumulado desde enero hasta cada mes del mismo año respecto a igual acumulado del año anterior
2000	7,7	///	///	23,4	///	///	2,0	///	///
2001	- 18,7	///	///	- 19,8	///	///	- 21,1	///	///
2002	- 7,3	///	///	- 22,6	///	///	- 19,5	///	///
2003	52,6	///	///	1,5	///	///	74,6	///	///
2003 Sep	0,6	28,9	68,5	- 1,6	15,6	- 3,7	- 0,9	31,8	97,2
Oct	0,4	29,8	63,5	4,6	12,1	- 2,2	0,6	36,6	88,6
Nov	- 1,3	22,5	58,6	1,6	15,0	- 0,7	- 2,7	33,0	81,7
Dic	- 22,6	- 0,0	52,6	- 6,8	32,9	1,5	- 18,5	14,3	74,6
2004 Ene	12,6	3,7	3,7	- 7,9	40,3	40,3	13,0	2,1	2,1
Feb	15,9	7,1	5,5	13,4	14,8	25,5	5,2	5,8	4,0
Mar	3,7	0,8	3,8	11,2	22,5	24,4	6,8	4,5	4,2
Abr	- 4,0	0,7	3,0	- 9,5	4,9	18,8	3,1	6,4	4,7
May	1,6	- 4,3	1,4	3,4	6,6	16,1	3,4	3,1	4,4
Jun	1,3	6,8	2,3	- 4,4	0,6	13,2	3,9	11,4	5,6
Jul	2,4	11,9	3,6	0,1	6,0	12,1	- 0,1	12,8	6,7
Ago	1,4	7,0	4,1	5,5	6,9	11,4	- 0,4	10,7	7,2
Sep	3,2	9,8	4,7	- 4,2	4,0	10,6	5,0	17,3	8,3

**Cuadro 1.4 Variación porcentual del EMI
para la producción de papel y cartón**

Período	Papel y cartón		
	Variación %		
	respecto al período anterior	respecto a igual período del año anterior	del acumulado desde enero hasta cada mes del mismo año respecto a igual acumulado del año anterior
2000	8,5	///	///
2001	0,3	///	///
2002	0,3	///	///
2003	12,9	///	///
2003 Sep	-2,4	9,0	14,6
Oct	6,1	9,7	14,1
Nov	1,1	16,2	14,3
Dic	-12,1	-0,5	12,9
2004 Ene	5,1	14,0	14,0
Feb	5,3	12,9	13,4
Mar	9,0	15,6	14,2
Abr	-4,9	19,0	15,4
May	-6,9	-2,8	11,4
Jun	0,7	0,6	9,5
Jul	9,0	12,8	10,0
Ago	8,3	16,6	10,8
Sep	-7,1	11,1	10,9

**Cuadro 1.5 Variación porcentual del EMI
para productos de editoriales e imprentas**

Período	Productos de editoriales e imprentas		
	Variación %		
	respecto al período anterior	respecto a igual período del año anterior	del acumulado desde enero hasta cada mes del mismo año respecto a igual acumulado del año anterior
2000	6,9	///	///
2001	-12,1	///	///
2002	-30,0	///	///
2003	22,5	///	///
2003 Sep	9,9	53,7	15,6
Oct	4,3	45,3	18,6
Nov	3,0	50,0	21,5
Dic	-13,6	34,2	22,5
2004 Ene	6,7	47,1	47,1
Feb	7,1	47,3	47,2
Mar	0,9	35,4	42,9
Abr	-6,4	24,2	37,9
May	-3,6	18,7	33,8
Jun	5,9	34,4	33,9
Jul	-1,9	19,5	31,7
Ago	4,4	15,0	29,3
Sep	1,9	6,7	26,2

**Cuadro 1.6 Variación porcentual del EMI
para productos seleccionados de la industria química y petroquímica**

Período	Petróleo procesado			Productos químicos básicos		
	Variación %			Variación %		
	respecto al período anterior	respecto a igual período del año anterior	del acumulado desde enero hasta cada mes del mismo año respecto a igual acumulado del año anterior	respecto al período anterior	respecto a igual período del año anterior	del acumulado desde enero hasta cada mes del mismo año respecto a igual acumulado del año anterior
2000	- 5,3	///	///	- 2,0	///	///
2001	- 0,7	///	///	34,5	///	///
2002	- 3,9	///	///	12,2	///	///
2003	3,9	///	///	16,8	///	///
2003 Sep	- 6,3	- 1,7	4,9	0,9	21,3	16,9
Oct	5,1	- 1,2	4,3	0,1	17,5	17,0
Nov	1,5	5,0	4,4	1,3	21,7	17,4
Dic	- 1,0	- 1,3	3,9	- 0,4	11,1	16,8
2004 Ene	4,8	4,0	4,0	2,8	14,7	14,7
Feb	- 14,8	0,6	2,4	- 3,0	14,4	14,5
Mar	17,5	5,7	3,5	1,9	9,6	12,8
Abr	- 9,9	- 3,7	1,7	- 12,9	2,6	10,4
May	5,3	- 0,3	1,3	10,3	- 2,7	7,5
Jun	0,3	- 1,0	0,9	7,6	24,6	10,2
Jul	5,5	4,4	1,4	- 6,3	10,5	10,2
Ago	- 2,2	2,0	1,5	7,6	8,1	9,9
Sep	0,3	9,2	2,3	- 9,3	- 2,8	8,4

Período	Gases industriales			Agroquímicos		
	Variación %			Variación %		
	respecto al período anterior	respecto a igual período del año anterior	del acumulado desde enero hasta cada mes del mismo año respecto a igual acumulado del año anterior	respecto al período anterior	respecto a igual período del año anterior	del acumulado desde enero hasta cada mes del mismo año respecto a igual acumulado del año anterior
2000	28,4	///	///	31,4	///	///
2001	11,5	///	///	11,2	///	///
2002	- 4,0	///	///	- 3,8	///	///
2003	18,4	///	///	17,8	///	///
2003 Sep	3,6	22,6	18,3	5,7	35,3	29,6
Oct	11,8	28,5	19,4	- 1,4	1,3	25,6
Nov	- 6,1	19,8	19,4	3,2	7,5	23,4
Dic	- 6,2	8,5	18,4	3,7	- 16,7	17,8
2004 Ene	- 18,2	2,1	2,1	- 5,5	26,3	26,3
Feb	8,0	- 2,4	- 0,3	- 17,1	34,4	29,9
Mar	20,5	9,9	3,4	2,2	46,5	34,7
Abr	- 4,2	5,8	4,0	- 10,7	23,9	32,2
May	3,1	4,8	4,2	29,5	- 4,8	21,7
Jun	2,6	8,9	5,0	5,6	- 4,8	15,6
Jul	1,5	7,3	5,4	4,7	7,9	14,3
Ago	- 8,7	2,1	4,9	- 0,6	13,3	14,1
Sep	- 2,8	- 4,3	3,9	6,6	14,4	14,2

(sigue)

Cuadro 1.6 (conclusión)

Período	Neumáticos			Detergentes, jabones y productos personales		
	Variación %			Variación %		
	respecto al período anterior	respecto a igual período del año anterior	del acumulado desde enero hasta cada mes del mismo año respecto a igual acumulado del año anterior	respecto al período anterior	respecto a igual período del año anterior	del acumulado desde enero hasta cada mes del mismo año respecto a igual acumulado del año anterior
2000	0,2	///	///	- 4,3	///	///
2001	- 8,7	///	///	8,9	///	///
2002	10,1	///	///	- 17,0	///	///
2003	16,7	///	///	10,1	///	///
2003 Sep	6,7	17,5	17,9	5,7	1,8	8,9
Oct	- 5,1	7,3	16,7	7,7	11,4	9,1
Nov	2,3	12,4	16,3	3,8	9,3	9,2
Dic	- 11,0	22,4	16,7	- 6,3	21,2	10,1
2004 Ene	2,3	21,5	21,5	10,5	0,5	0,5
Feb	- 31,8	- 14,9	3,5	- 2,0	9,9	4,9
Mar	55,2	8,6	5,4	5,8	19,1	9,4
Abr	1,6	8,4	6,3	2,6	35,1	15,1
May	4,6	8,5	6,8	- 0,5	35,1	18,7
Jun	3,7	17,7	8,7	- 10,3	21,9	19,2
Jul	0,6	7,5	8,5	17,8	9,7	17,6
Ago	3,5	14,4	9,3	- 4,9	30,2	19,1
Sep	- 0,3	7,0	9,0	1,7	25,3	19,8

Período	Materias primas plásticas y caucho sintético			Manufacturas de plástico			Productos farmacéuticos		
	Variación %			Variación %			Variación %		
	respecto al período anterior	respecto a igual período del año anterior	del acumulado desde enero hasta cada mes del mismo año respecto a igual acumulado del año anterior	respecto al período anterior	respecto a igual período del año anterior	del acumulado desde enero hasta cada mes del mismo año respecto a igual acumulado del año anterior	respecto al período anterior	respecto a igual período del año anterior	del acumulado desde enero hasta cada mes del mismo año respecto a igual acumulado del año anterior
2000	13,2	///	///	- 3,3	///	///	- 4,4	///	///
2001	30,3	///	///	- 10,1	///	///	- 7,6	///	///
2002	- 1,2	///	///	- 10,0	///	///	- 20,4	///	///
2003	12,8	///	///	13,5	///	///	19,5	///	///
2003 Sep	- 3,3	12,7	10,2	- 11,1	17,8	11,0	- 2,3	24,4	20,4
Oct	5,4	21,4	11,3	9,7	28,1	12,7	6,9	19,7	20,3
Nov	- 2,9	15,5	11,7	1,8	20,2	13,4	- 5,2	13,3	19,7
Dic	- 5,2	26,7	12,8	- 7,1	15,0	13,5	1,2	18,2	19,5
2004 Ene	6,4	13,5	13,5	12,7	18,0	18,0	- 1,1	13,1	13,1
Feb	- 6,5	14,6	14,0	- 6,3	8,5	13,2	- 0,8	17,6	15,3
Mar	1,1	3,5	10,3	0,7	17,8	14,7	21,0	23,9	18,4
Abr	7,0	9,0	10,0	- 7,3	17,5	15,3	- 13,2	4,9	14,7
May	0,9	4,6	8,8	6,2	23,1	16,8	1,2	2,1	12,0
Jun	- 1,3	30,0	11,9	- 6,7	3,6	14,5	7,9	6,7	11,0
Jul	2,4	4,7	10,8	9,3	- 1,4	11,9	3,6	4,4	9,9
Ago	- 0,1	2,9	9,7	8,6	6,9	11,2	- 6,6	9,1	9,8
Sep	- 5,1	1,1	8,7	- 4,1	15,4	11,6	- 2,6	8,7	9,7

**Cuadro 1.7 Variación porcentual del EMI para
productos seleccionados de la industria de materiales para la construcción**

Periodo	Vidrio			Cemento			Otros materiales para la construcción		
	Variación %			Variación %			Variación %		
	respecto al período anterior	respecto a igual período del año anterior	del acumulado desde enero hasta cada mes del mismo año respecto a igual acumulado del año anterior	respecto al período anterior	respecto a igual período del año anterior	del acumulado desde enero hasta cada mes del mismo año respecto a igual acumulado del año anterior	respecto al período anterior	respecto a igual período del año anterior	del acumulado desde enero hasta cada mes del mismo año respecto a igual acumulado del año anterior
2000	4,3	///	///	- 16,4	///	///	- 17,7	///	///
2001	- 17,3	///	///	- 13,8	///	///	- 11,8	///	///
2002	6,2	///	///	- 27,6	///	///	- 28,4	///	///
2003	19,9	///	///	31,3	///	///	30,1	///	///
2003 Sep	2,4	5,9	19,3	10,3	33,2	29,0	13,7	36,1	26,9
Oct	14,5	38,3	21,3	9,5	45,5	30,9	5,0	41,9	28,6
Nov	- 5,1	18,3	21,0	- 6,7	40,1	31,9	- 6,9	36,6	29,4
Dic	- 5,4	9,5	19,9	- 12,3	25,4	31,3	- 3,4	38,1	30,1
2004 Ene	- 4,8	8,9	8,9	- 1,7	16,7	16,7	2,7	24,7	24,7
Feb	- 0,9	6,6	7,7	5,2	25,4	21,0	- 6,4	33,2	28,7
Mar	10,7	6,4	7,3	6,6	26,8	23,0	18,7	42,9	33,5
Abr	- 14,5	- 2,8	4,7	- 10,3	15,5	21,1	- 17,8	18,0	29,6
May	32,8	93,8	17,5	3,2	21,4	21,2	6,5	21,6	27,9
Jun	- 8,1	30,3	19,6	1,6	29,4	22,5	9,7	30,4	28,4
Jul	- 2,0	0,5	16,3	3,5	13,0	21,0	4,1	20,8	27,1
Ago	6,2	19,4	16,7	4,3	10,6	19,5	0,7	23,5	26,6
Sep	2,0	19,0	17,0	10,7	11,1	18,3	10,2	19,6	25,7

**Cuadro 1.8 Variación porcentual del EMI
para productos seleccionados de la industria siderúrgica**

Periodo	Acero crudo			Aluminio primario		
	Variación %			Variación %		
	respecto al período anterior	respecto a igual período del año anterior	del acumulado desde enero hasta cada mes del mismo año respecto a igual acumulado del año anterior	respecto al período anterior	respecto a igual período del año anterior	del acumulado desde enero hasta cada mes del mismo año respecto a igual acumulado del año anterior
2000	19,4	///	///	26,9	///	///
2001	- 7,1	///	///	- 6,4	///	///
2002	6,4	///	///	9,7	///	///
2003	14,6	///	///	1,3	///	///
2003 Sep	- 6,3	4,7	16,0	- 1,4	1,5	1,7
Oct	9,5	9,0	15,2	2,8	- 0,1	1,5
Nov	- 7,1	12,6	15,0	- 2,7	0,3	1,4
Dic	- 0,5	10,1	14,6	2,9	0,6	1,3
2004 Ene	- 7,7	6,4	6,4	- 0,3	--	--
Feb	6,9	6,0	6,2	- 5,2	4,4	2,1
Mar	2,6	- 6,8	1,3	6,2	- 0,8	1,1
Abr	- 3,7	- 5,7	- 0,5	- 2,5	1,3	1,1
May	4,5	- 4,6	- 1,4	2,1	- 1,2	0,7
Jun	- 3,8	- 3,2	- 1,7	- 3,1	- 2,6	0,1
Jul	6,3	2,1	- 1,2	2,9	0,7	0,2
Ago	- 1,1	- 2,4	- 1,3	0,5	1,5	0,4
Sep	- 3,7	0,3	- 1,1	- 3,5	- 0,6	0,3

**Cuadro 1.9 Variación porcentual del EMI
para productos seleccionados de la industria metalmecánica**

Periodo	Automotores			Metalmecánica, excluida industria automotriz		
	Variación %			Variación %		
	respecto al período anterior	respecto a igual período del año anterior	del acumulado desde enero hasta cada mes del mismo año respecto a igual acumulado del año anterior	respecto al período anterior	respecto a igual período del año anterior	del acumulado desde enero hasta cada mes del mismo año respecto a igual acumulado del año anterior
2000	11,8	///	///	- 14,0	///	///
2001	- 31,0	///	///	- 20,0	///	///
2002	- 31,9	///	///	- 15,7	///	///
2003	8,7	///	///	56,7	///	///
2003 Sep	6,3	7,9	5,2	- 8,2	29,1	67,5
Oct	3,7	8,6	5,6	7,1	43,1	64,6
Nov	14,6	29,5	8,1	- 0,4	15,9	58,4
Dic	- 31,9	17,1	8,7	- 3,0	40,2	56,7
2004 Ene	- 8,0	40,8	40,8	- 9,3	12,8	12,8
Feb	16,6	51,5	46,3	7,8	15,4	14,1
Mar	54,8	62,7	53,3	32,1	11,6	13,1
Abr	- 6,5	33,6	46,9	- 7,2	5,2	10,8
May	5,6	52,7	48,2	6,4	29,2	14,5
Jun	3,7	62,8	50,9	- 8,8	19,9	15,4
Jul	- 5,2	69,3	53,6	- 0,6	17,9	15,7
Ago	9,8	52,1	53,3	1,6	11,8	15,2
Sep	7,5	53,9	53,4	- 5,0	15,6	15,3

Utilización de la capacidad instalada en la industria

El indicador de la **Utilización de la Capacidad Instalada en la Industria** mide la proporción utilizada de la capacidad instalada del sector industrial de nuestro país.

Para su cálculo se tiene en cuenta cuál es efectivamente la producción máxima que cada sector puede obtener con la capacidad instalada actual. Se consideran criterios técnicos, como el aprovechamiento potencial de las plantas productivas empleando el máximo de turnos posibles y las pa-

radas necesarias para el mantenimiento apropiado de dicha capacidad.

El cálculo de este indicador comenzó en enero de 2002. Al igual que en el Estimador Mensual Industrial (EMI), para la obtención del nivel general, se utiliza la estructura de valor agregado de la industria correspondiente a 1997. Se presentan datos -expresados en porcentaje- del nivel general de la industria y de los bloques sectoriales.

Cuadro 2. Utilización de la capacidad instalada en la industria. Bloques sectoriales

Periodo	Nivel general	Productos alimenticios y bebidas	Productos del tabaco	Productos textiles ¹	Papel y cartón	Edición e impresión	Refinación del petróleo	Sustancias y productos químicos	Caucho y plástico	Minerales no metálicos	Industrias metálicas básicas	Vehículos automotores	Metal-mecánica excluida industria automotriz
% de utilización													
2003													
Sep	67,4	73,1	71,3	76,8	82,4	71,4	84,5	75,6	59,8	53,0	91,5	26,0	56,0
Oct	69,5	74,2	68,1	76,2	86,3	76,7	86,3	77,4	64,1	55,6	96,5	26,3	58,8
Nov	69,9	71,2	76,0	75,8	88,3	81,0	90,9	79,0	66,8	55,1	92,4	30,8	58,1
Dic	66,6	74,7	75,6	60,6	82,4	74,9	86,4	73,7	62,5	50,1	91,6	20,9	54,3
2004													
Ene	65,6	72,6	69,9	68,3	82,3	75,4	90,8	73,7	69,0	47,1	86,2	18,5	50,8
Feb	67,3	71,7	70,7	78,7	86,2	78,4	82,1	74,6	65,0	49,1	94,8	23,2	55,1
Mar	70,9	74,0	83,1	77,7	86,6	74,0	91,3	79,3	65,5	50,4	93,1	34,0	61,8
Abr	68,4	72,7	56,7	80,4	84,8	71,6	85,1	74,3	63,1	48,4	90,8	32,6	61,2
May	69,0	71,5	63,2	79,6	77,2	66,8	86,7	76,7	64,9	50,6	93,5	33,0	64,2
Jun	70,7	73,0	59,3	83,6	81,7	73,1	89,6	79,6	63,7	52,2	91,8	35,6	64,2
Jul	71,3	74,3	59,9	81,2	83,8	71,6	91,7	80,9	66,4	52,4	94,5	32,5	64,4
Ago	71,4	73,2	60,2	81,3	87,0	68,4	89,2	79,2	71,0	52,9	93,9	36,1	66,8
Sep	72,0	76,1	67,2	84,2	82,4	72,0	92,6	77,8	68,3	57,4	92,3	39,0	63,1

¹ El bloque de Productos textiles incluye para su cálculo los rubros productores de Hilados de algodón y tejidos, en correspondencia con la rama 17 de la Clasificación Industrial Internacional Uniforme Revisión 3 (CIIU-3). El rubro productor de Fibras sintéticas y artificiales integra el bloque de Sustancias y productos químicos

Indicadores de la Encuesta Industrial Mensual

La **Encuesta Industrial Mensual (EIM)** es un programa del INDEC, destinado a obtener información sobre la evolución de la producción y el empleo.

Dicha encuesta releva una muestra de cobertura nacional de aproximadamente 3.000 locales industriales de todo el país que cuentan con más de 10 obreros ocupados, y abarca todas las actividades de la industria manufacturera. La información se recopila mensualmente mediante la aplicación de un formulario que registra entre otros, datos correspondientes al valor de las ventas de bienes producidos con materia prima propia, variación de existencias, ocupación, horas trabajadas y salarios pagados.

Para la ponderación de los indicadores se ha tomado como base el año 1997, utilizando los datos surgidos de la Matriz Insumo-Producto.

En esta publicación se incluyen los indicadores considerados más relevantes: Índice de Volumen Físico de la Producción (IVF), Índice de Obreros Ocupados (IOO), Índice de Horas Trabajadas (IHT) e Índice de Salario Medio por Obrero (ISO), que en esta presentación corresponden al nivel general y a las divisiones 15 a 36 de la Clasificación Industrial Internacional Uniforme, revisión 3 (CIIU-rev3).

A partir del segundo trimestre de 2002 se interrumpe la serie correspondiente a la Rama 30 (Fabricación de maquinaria de oficina, contabilidad e informática) aplicando el criterio de "dato confidencial por aplicación de las reglas de secreto estadístico".

Para los usuarios que lo requieran, se encuentran disponibles las series históricas de los indicadores mencionados, en base 1997=100.

Cuadro 3.1 Indicadores de Volumen Físico de la Producción, Obreros Ocupados, Horas Trabajadas y Salario por Obrero. Índices base 1997=100

Trimestre	Índice de Volumen Físico	Índice de Obreros Ocupados	Índice de Horas Trabajadas	Índice de Salario por Obrero
2002 1°	62,1	70,4	55,1	89,4
2°	68,9	69,5	63,7	93,9
3°	74,2	69,4	66,5	102,0
4°	74,7	69,6	66,2	110,7
2003 1°	73,9	71,5	63,8	110,8
2°	79,2	72,7	71,0	115,1
3°	85,8	73,9	73,8	120,9
4°	89,1	75,2	73,2	139,5
2004 1°	85,8	78,4	72,8	148,3
2°	91,1	80,3	76,4	150,2

Evolución de los indicadores de Volumen Físico de la Producción, Obreros Ocupados, Horas Trabajadas y Salario por Obrero. Índices base 1997=100

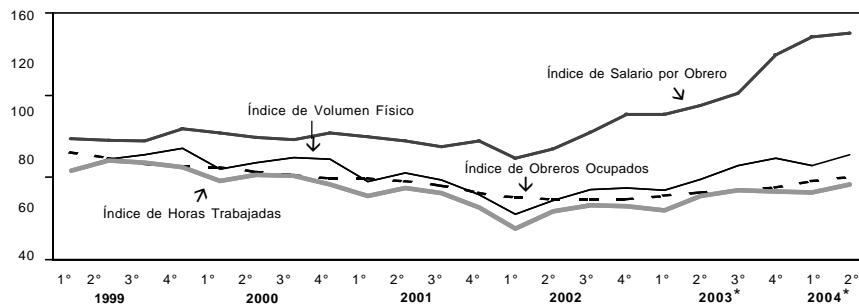

Índice de Volumen Físico de la Producción

El Índice de Volumen Físico de la Producción (IVF) brinda, con una periodicidad trimestral, la evolución de la industria manufacturera. Para su elaboración, se compilan datos referidos a ventas y existencias a valores corrientes, que luego son transformados, mediante la aplicación de indicadores de precios estimados a partir del Índice de Precios al Productor (IPP), en valores de producción a precios constantes.

Los índices a nivel de División y del Nivel General de la Industria, se obtienen promediando los índices de las ramas de actividad intervinientes, ponderados por el valor agregado de las mismas en el período base.

En el cuadro 2.2.2. de la página siguiente, se incluye la versión desestacionalizada por el método directo.

A partir de enero de 2004, la desestacionalización se realiza utilizando el programa X12-ARIMA versión 2000. Cabe destacar que dadas las características de este método, la serie desestacionalizada puede presentar algunas modificaciones cada vez que un nuevo dato se incorpora a la serie original, principalmente en los últimos años.

Los usuarios interesados en conocer más detalladamente las opciones utilizadas en el procesamiento pueden solicitar esta información al INDEC.

Cuadro 3.2.1 Índice de Volumen Físico de la Producción, base 1997=100. Segundo trimestre de 2004

Rama	Segundo trimestre 2004*	Variación %		
		respecto al trimestre anterior	respecto a igual trimestre del año anterior	del acumulado desde enero hasta cada trimestre del mismo año respecto a igual acumulado del año anterior
Nivel general	91,1	6,2	15,0	15,5
15. Elaboración de alimentos y bebidas	105,3	8,1	18,7	18,5
16. Elaboración de productos de tabaco	124,6	15,1	- 14,7	- 14,2
17. Fabricación de productos textiles	63,4	22,8	13,6	15,8
18. Fabricación de prendas de vestir, terminación y teñido de pieles	63,0	6,6	0,1	1,6
19. Curtido y terminación de cueros, fabricación de artículos de marroquinería, talabartería y calzado y de sus partes	124,3	12,7	34,8	31,3
20. Producción de madera y fabricación de productos de madera y corcho (excepto muebles), artículos de paja y materiales trenzables	115,0	13,5	25,7	23,5
21. Fabricación de papel y productos de papel	101,9	- 0,9	13,4	14,5
22. Edición e impresión, reproducción de grabaciones	84,3	2,1	22,1	24,8
23. Fabricación de coque, productos del petróleo y combustible nuclear	88,1	- 16,2	- 0,2	1,2
24. Fabricación de sustancias y productos químicos	91,6	3,0	10,7	10,3
25. Fabricación de productos de caucho y plástico	110,8	2,2	9,0	8,7
26. Fabricación de productos minerales no metálicos	77,3	1,3	20,9	26,7
27. Fabricación de metales comunes	94,9	4,1	- 3,4	1,5
28. Fabricación de productos de metal, excepto maquinaria y equipo	70,1	4,1	21,6	23,7
29. Fabricación de maquinaria y equipo n.c.p.	94,8	6,1	25,2	33,3
31. Fabricación de maquinaria y aparatos electrónicos, motores, equipos y suministros eléctricos	71,8	23,0	24,7	28,5
32. Fabricación de equipos de radio, televisión y comunicaciones	48,8	21,5	86,6	98,2
33. Fabricación de instrumentos médicos, ópticos y de precisión, relojes, etc.	97,8	69,1	82,2	51,5
34. Fabricación de vehículos automotores, remolques y autopartes	69,1	29,4	32,3	22,3
35. Fabricación de equipo de transporte n.c.p.	63,4	17,1	- 12,4	- 7,6
36. Fabricación de muebles y colchones e industrias manufactureras n.c.p.	50,7	4,1	6,8	12,7

Cuadro 3.2.2 Índice de Volumen Físico de la Producción, base 1997=100. Datos trimestrales

Rama	Año 2003 *				Año 2004 *	
	1°	2°	3°	4°	1°	2°
Nivel general desestacionalizado	78,7	79,2	82,9	86,9	91,0	91,3
Nivel general con estacionalidad	73,9	79,2	85,8	89,1	85,8	91,1
15. Elaboración de alimentos y bebidas	82,3	88,7	104,2	101,1	97,4	105,3
16. Elaboración de productos de tabaco	125,5	146,1	88,4	84,5	108,3	124,6
17. Fabricación de productos textiles	43,5	55,9	54,1	49,5	51,7	63,4
18. Fabricación de prendas de vestir, terminación y teñido de pieles	57,3	62,9	62,7	67,5	59,1	63,0
19. Curtido y terminación de cueros, fabricación de artículos de marroquinería, talabartería y calzado y de sus partes	86,5	92,2	111,9	111,0	110,3	124,3
20. Producción de madera y fabricación de productos de madera y corcho (excepto muebles), artículos de paja y materiales trenzables	83,7	91,5	104,2	112,8	101,4	115,0
21. Fabricación de papel y productos de papel	88,9	89,8	93,2	96,5	102,8	101,9
22. Edición e impresión, reproducción de grabaciones	64,7	69,1	81,3	97,7	82,6	84,3
23. Fabricación de coque, productos del petróleo y combustible nuclear	102,6	88,3	93,9	97,1	105,1	88,1
24. Fabricación de sustancias y productos químicos	80,9	82,7	89,4	90,6	88,9	91,6
25. Fabricación de productos de caucho y plástico	99,9	101,6	101,4	118,7	108,3	110,8
26. Fabricación de productos minerales no metálicos	57,3	64,0	71,3	77,4	76,3	77,3
27. Fabricación de metales comunes	85,1	98,2	92,6	94,3	91,2	94,9
28. Fabricación de productos de metal, excepto maquinaria y equipo	53,5	57,7	66,2	75,9	67,4	70,1
29. Fabricación de maquinaria y equipo n.c.p.	62,4	75,7	77,4	95,5	89,4	94,8
31. Fabricación de maquinaria y aparatos electrónicos, motores, equipos y suministros eléctricos	43,7	57,5	60,7	62,8	58,3	71,8
32. Fabricación de equipos de radio, televisión y comunicaciones	18,8	26,2	43,2	54,8	40,2	48,8
33. Fabricación de instrumentos médicos, ópticos y de precisión, relojes, etc.	49,0	53,7	62,9	67,7	57,8	97,8
34. Fabricación de vehículos automotores, remolques y autopartes	47,9	52,3	53,3	56,6	53,4	69,1
35. Fabricación de equipo de transporte n.c.p.	54,8	72,3	49,9	75,1	54,1	63,4
36. Fabricación de muebles y colchones e industrias manufactureras n.c.p.	40,7	47,5	49,6	50,1	48,8	50,7

Evolución del Índice de Volumen Físico de la Producción, base 1997=100. Datos trimestrales

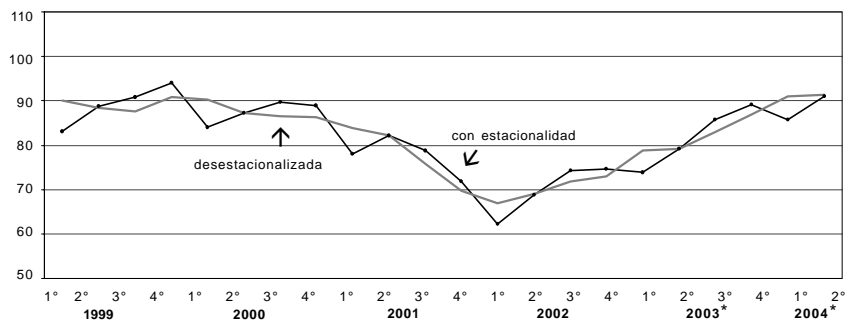

Cuadro 3.2.3 Índice de Volumen Físico de la Producción, base 1997=100. Años 1999-2003

Rama	1999	2000	2001	2002	2003*
Nivel general	89,2	87,5	77,7	70,0	82,0
15. Elaboración de alimentos y bebidas	100,7	97,2	90,2	83,4	94,1
16. Elaboración de productos de tabaco	109,4	105,9	88,6	96,0	111,1
17. Fabricación de productos textiles	60,1	60,7	48,0	32,6	50,7
18. Fabricación de prendas de vestir, terminación y teñido de pieles	73,6	67,0	65,0	46,0	62,6
19. Curtido y terminación de cueros, fabricación de artículos de marroquinería, talabartería y calzado y de sus partes	82,1	88,1	73,6	81,1	100,4
20. Producción de madera y fabricación de productos de madera y corcho (excepto muebles), artículos de paja y materiales trenzables	90,0	83,3	71,0	75,3	98,0
21. Fabricación de papel y productos de papel	100,7	101,0	91,3	83,9	92,1
22. Edición e impresión, reproducción de grabaciones	90,1	92,8	75,4	63,6	78,2
23. Fabricación de coque, productos del petróleo y combustible nuclear	97,7	98,6	89,4	91,0	95,5
24. Fabricación de sustancias y productos químicos	96,0	96,8	87,8	77,0	85,9
25. Fabricación de productos de caucho y plástico	92,4	92,5	88,1	90,6	105,4
26. Fabricación de productos minerales no metálicos	89,3	74,3	60,0	50,6	67,5
27. Fabricación de metales comunes	80,3	83,3	78,5	83,2	92,6
28. Fabricación de productos de metal, excepto maquinaria y equipo	77,9	76,9	65,6	43,6	63,3
29. Fabricación de maquinaria y equipo n.c.p.	71,8	67,9	62,5	62,2	77,8
31. Fabricación de maquinaria y aparatos electrónicos, motores, equipos y suministros eléctricos	84,7	77,6	66,5	33,2	56,2
32. Fabricación de equipos de radio, televisión y comunicaciones	86,4	78,8	58,4	19,3	35,7
33. Fabricación de instrumentos médicos, ópticos y de precisión, relojes, etc.	84,3	80,6	63,5	41,7	58,3
34. Fabricación de vehículos automotores, remolques y autopartes	64,6	66,4	49,8	48,2	52,5
35. Fabricación de equipo de transporte n.c.p.	85,4	61,3	48,6	46,2	63,0
36. Fabricación de muebles y colchones e industrias manufactureras n.c.p.	80,0	73,7	55,5	30,7	47,0

Índice de Obreros Ocupados

El Índice de Obreros Ocupados¹ (IOO) expresa la cantidad de obreros ocupados en un trimestre en relación al año base. Comprende al personal con categoría no superior a la de supervisor afectado al proceso productivo del local, ya sea en la elaboración de bienes, control de calidad, acarreo dentro del local, tareas auxiliares a la producción, mantenimiento de equipo de producción, almacenaje y reparación de bienes producidos por el local. Se considera al personal mensualizado o jornalizado, en relación de dependencia. Se excluye a los propietarios, empleadores y socios activos que no perciben sueldo, familiares y otros no

asalariados al personal obrero de agencia, al personal técnico o administrativo, a los trabajadores a domicilio, contratistas y subcontratistas.

Para el cálculo de los índices a nivel Grupo, División y Nivel General se procede de manera similar a lo explicado para el Índice de Volumen Físico.

¹Si bien se mantiene su denominación tradicional, se aclara que en realidad es un índice del personal asalariado (jornalizado o mensualizado), afectado al proceso productivo.

Cuadro 3.3.1 Índice de Obreros Ocupados, base 1997=100. Segundo trimestre de 2004

Rama	Segundo trimestre 2004*	Variación %		
		respecto al trimestre anterior	respecto a igual trimestre del año anterior	del acumulado desde enero hasta cada trimestre del mismo año respecto a igual acumulado del año anterior
Nivel general	80,3	2,5	10,4	10,0
15. Elaboración de alimentos y bebidas	91,4	2,0	8,3	7,8
16. Elaboración de productos de tabaco	140,0	17,9	13,9	12,2
17. Fabricación de productos textiles	74,7	3,0	8,9	10,7
18. Fabricación de prendas de vestir, terminación y teñido de pieles	64,8	6,4	14,7	13,1
19. Curtido y terminación de cueros, fabricación de artículos de marroquinería, talabartería y calzado y de sus partes	98,1	3,4	13,4	13,9
20. Producción de madera y fabricación de productos de madera y corcho (excepto muebles), artículos de paja y materiales trenzables	82,3	0,1	12,0	11,6
21. Fabricación de papel y productos de papel	73,6	0,8	5,5	5,6
22. Edición e impresión, reproducción de grabaciones	77,7	-0,4	3,2	2,9
23. Fabricación de coque, productos del petróleo y combustible nuclear	88,6	--	2,0	2,0
24. Fabricación de sustancias y productos químicos	87,5	0,5	7,5	7,6
25. Fabricación de productos de caucho y plástico	85,8	-1,0	8,5	8,6
26. Fabricación de productos minerales no metálicos	68,9	4,2	16,2	14,7
27. Fabricación de metales comunes	81,7	0,7	7,5	7,7
28. Fabricación de productos de metal, excepto maquinaria y equipo	67,0	3,3	10,1	8,0
29. Fabricación de maquinaria y equipo n.c.p.	84,0	4,2	21,2	21,4
31. Fabricación de maquinaria y aparatos electrónicos, motores, equipos y suministros eléctricos	69,7	4,4	12,5	12,1
32. Fabricación de equipos de radio, televisión y comunicaciones	59,6	12,9	26,7	19,5
33. Fabricación de instrumentos médicos, ópticos y de precisión, relojes, etc.	73,9	--	13,9	17,2
34. Fabricación de vehículos automotores, remolques y autopartes	55,0	5,9	15,0	12,6
35. Fabricación de equipo de transporte n.c.p.	86,9	3,1	12,3	11,1
36. Fabricación de muebles y colchones e industrias manufactureras n.c.p.	70,0	3,6	15,1	15,0

Cuadro 3.3.2 Índice de Obreros Ocupados, base 1997=100. Datos trimestrales

Rama	Año 2003*				Año 2004*	
	1°	2°	3°	4°	1°	2°
Nivel general	71,5	72,7	73,9	75,2	78,4	80,3
15. Elaboración de alimentos y bebidas	83,4	84,4	85,3	84,9	89,6	91,4
16. Elaboración de productos de tabaco	107,6	123,0	100,1	72,2	118,7	140,0
17. Fabricación de productos textiles	64,4	68,6	69,3	70,0	72,6	74,7
18. Fabricación de prendas de vestir, terminación y teñido de pieles	54,7	56,5	57,9	58,7	60,9	64,8
19. Curtido y terminación de cueros, fabricación de artículos de marroquinería, talabartería y calzado y de sus partes	82,8	86,5	89,9	92,1	94,8	98,1
20. Producción de madera y fabricación de productos de madera y corcho (excepto muebles), artículos de paja y materiales trenzables	74,0	73,5	76,0	79,9	82,3	82,3
21. Fabricación de papel y productos de papel	69,0	69,7	70,8	71,7	73,0	73,6
22. Edición e impresión, reproducción de grabaciones	76,0	75,4	75,8	77,2	78,0	77,7
23. Fabricación de coque, productos del petróleo y combustible nuclear	86,9	86,9	86,9	87,3	88,6	88,6
24. Fabricación de sustancias y productos químicos	80,9	81,4	84,4	86,2	87,1	87,5
25. Fabricación de productos de caucho y plástico	79,8	79,1	80,4	84,6	86,7	85,8
26. Fabricación de productos minerales no metálicos	58,4	59,3	60,9	63,2	66,1	68,9
27. Fabricación de metales comunes	75,3	76,1	77,4	81,2	81,2	81,7
28. Fabricación de productos de metal, excepto maquinaria y equipo	61,3	60,8	59,9	61,2	64,9	67,0
29. Fabricación de maquinaria y equipo n.c.p.	66,3	69,3	71,8	76,2	80,6	84,0
31. Fabricación de maquinaria y aparatos electrónicos, motores, equipos y suministros eléctricos	59,8	62,0	63,3	64,3	66,8	69,7
32. Fabricación de equipos de radio, televisión y comunicaciones	47,0	47,0	47,3	52,0	52,8	59,6
33. Fabricación de instrumentos médicos, ópticos y de precisión, relojes, etc.	61,2	64,9	68,6	71,5	73,9	73,9
34. Fabricación de vehículos automotores, remolques y autopartes	47,1	47,8	48,7	50,0	51,9	55,0
35. Fabricación de equipo de transporte n.c.p.	76,7	77,4	78,2	81,1	84,3	86,9
36. Fabricación de muebles y colchones e industrias manufactureras n.c.p.	58,8	60,9	63,1	65,4	67,6	70,0

Evolución del Índice de Obreros Ocupados, base 1997=100. Datos trimestrales

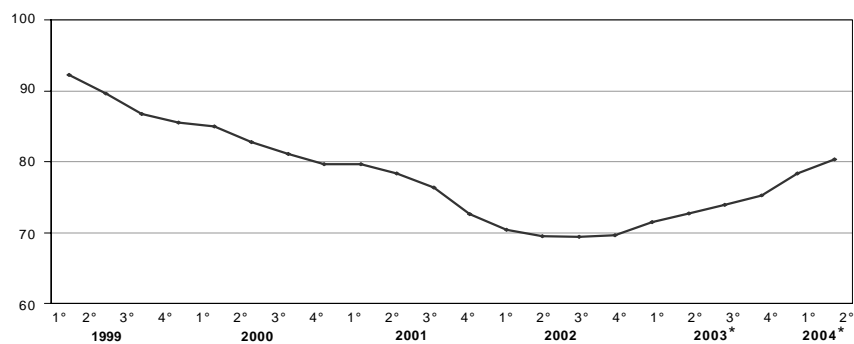

Cuadro 3.3.3 Índice de Obreros Ocupados, base 1997=100. Años 1999-2003

Rama	1999	2000	2001	2002	2003*
Nivel general	88,5	82,1	76,7	69,7	72,7
15. Elaboración de alimentos y bebidas	93,4	88,5	84,8	80,5	84,4
16. Elaboración de productos de tabaco	77,4	76,8	85,6	98,9	110,2
17. Fabricación de productos textiles	77,5	72,4	69,7	61,1	67,4
18. Fabricación de prendas de vestir, terminación y teñido de pieles	81,6	73,5	65,3	53,7	56,4
19. Curtido y terminación de cueros, fabricación de artículos de marroquinería, talabartería y calzado y de sus partes	93,3	91,0	84,6	77,1	86,4
20. Producción de madera y fabricación de productos de madera y corcho (excepto muebles), artículos de paja y materiales trenzables	95,1	84,2	78,2	71,1	74,5
21. Fabricación de papel y productos de papel	80,6	77,0	74,0	70,0	69,9
22. Edición e impresión, reproducción de grabaciones	99,2	93,9	88,1	78,1	75,7
23. Fabricación de coque, productos del petróleo y combustible nuclear	96,1	88,7	87,1	87,5	86,9
24. Fabricación de sustancias y productos químicos	92,6	89,1	85,0	80,7	82,2
25. Fabricación de productos de caucho y plástico	90,1	84,6	80,4	75,5	79,8
26. Fabricación de productos minerales no metálicos	85,5	77,7	69,7	58,1	59,5
27. Fabricación de metales comunes	89,1	83,7	79,2	73,9	76,3
28. Fabricación de productos de metal, excepto maquinaria y equipo	83,1	77,2	66,9	56,9	60,7
29. Fabricación de maquinaria y equipo n.c.p.	93,8	80,3	72,7	65,1	69,1
31. Fabricación de maquinaria y aparatos electrónicos, motores, equipos y suministros eléctricos	83,1	72,8	67,9	57,9	61,7
32. Fabricación de equipos de radio, televisión y comunicaciones	88,5	80,5	67,8	48,1	47,1
33. Fabricación de instrumentos médicos, ópticos y de precisión, relojes, etc.	92,7	75,1	72,4	64,7	64,9
34. Fabricación de vehículos automotores, remolques y autopartes	77,0	67,0	59,3	49,9	47,9
35. Fabricación de equipo de transporte n.c.p.	97,9	89,7	85,2	76,5	77,4
36. Fabricación de muebles y colchones e industrias manufactureras n.c.p.	90,9	82,4	73,5	61,6	60,9

Índice de Horas Trabajadas

El Índice de Horas Trabajadas (IHT) expresa la cantidad de horas trabajadas en un trimestre, por el personal especificado en el punto anterior, con relación a las horas trabajadas en el año base. Comprende las horas normales y extras.

Los índices representativos de los niveles de agregación superior y del Nivel General de la Industria, se obtienen promediando los índices de las ramas de actividad intervinientes, ponderados por las horas trabajadas de las mismas en el período base.

Cuadro 3.4.1 Índice de Horas Trabajadas, base 1997=100. Segundo trimestre de 2004

Rama	Segundo trimestre 2004*	Variación %		
		respecto al trimestre anterior	respecto a igual trimestre del año anterior	del acumulado desde enero hasta cada trimestre del mismo año respecto a igual acumulado del año anterior
Nivel general	76,4	4,9	7,6	10,7
15. Elaboración de alimentos y bebidas	86,5	3,3	6,7	8,3
16. Elaboración de productos de tabaco	141,5	18,3	14,1	12,2
17. Fabricación de productos textiles	69,9	5,7	3,8	10,0
18. Fabricación de prendas de vestir, terminación y teñido de pieles	61,5	9,1	7,0	9,1
19. Curtido y terminación de cueros, fabricación de artículos de marroquinería, talabartería y calzado y de sus partes	88,8	9,1	3,2	4,5
20. Producción de madera y fabricación de productos de madera y corcho (excepto muebles), artículos de paja y materiales trenzables	81,4	2,3	11,2	13,7
21. Fabricación de papel y productos de papel	70,3	1,6	4,4	7,8
22. Edición e impresión, reproducción de grabaciones	72,5	0,8	5,0	6,4
23. Fabricación de coque, productos del petróleo y combustible nuclear	89,1	1,8	- 1,1	1,4
24. Fabricación de sustancias y productos químicos	83,7	3,6	4,4	8,0
25. Fabricación de productos de caucho y plástico	84,3	2,0	6,0	10,1
26. Fabricación de productos minerales no metálicos	63,5	4,8	14,3	16,6
27. Fabricación de metales comunes	81,7	5,4	4,0	8,5
28. Fabricación de productos de metal, excepto maquinaria y equipo	61,5	5,6	7,3	9,8
29. Fabricación de maquinaria y equipo n.c.p.	85,2	8,6	21,3	26,0
31. Fabricación de maquinaria y aparatos electrónicos, motores, equipos y suministros eléctricos	60,7	5,9	4,2	10,6
32. Fabricación de equipos de radio, televisión y comunicaciones	49,5	5,5	31,7	35,3
33. Fabricación de instrumentos médicos, ópticos y de precisión, relojes, etc.	73,8	2,4	7,6	15,0
34. Fabricación de vehículos automotores, remolques y autopartes	52,9	10,3	15,5	22,1
35. Fabricación de equipo de transporte n.c.p.	78,9	6,5	4,2	9,7
36. Fabricación de muebles y colchones e industrias manufactureras n.c.p.	65,0	6,1	8,0	14,0

Cuadro 3.4.2 Índice de Horas Trabajadas, base 1997=100. Datos trimestrales

Rama	Año 2003 *				Año 2004 *	
	1°	2°	3°	4°	1°	2°
Nivel general	63,8	71,0	73,8	73,2	72,8	76,4
15. Elaboración de alimentos y bebidas	76,0	81,0	84,2	81,3	83,7	86,5
16. Elaboración de productos de tabaco	108,7	124,0	92,7	74,9	119,6	141,5
17. Fabricación de productos textiles	56,4	67,4	69,8	67,5	66,2	69,9
18. Fabricación de prendas de vestir, terminación y teñido de pieles	50,6	57,5	60,9	58,6	56,4	61,5
19. Curtido y terminación de cueros, fabricación de artículos de marroquinería, talabartería y calzado y de sus partes	76,9	86,0	87,6	85,8	81,4	88,8
20. Producción de madera y fabricación de productos de madera y corcho (excepto muebles), artículos de paja y materiales trenzables	68,5	73,2	77,2	77,6	79,6	81,4
21. Fabricación de papel y productos de papel	62,0	67,3	70,6	70,5	69,1	70,3
22. Edición e impresión, reproducción de grabaciones	66,6	69,1	71,9	73,3	71,9	72,5
23. Fabricación de coque, productos del petróleo y combustible nuclear	84,1	90,0	90,6	90,2	87,5	89,1
24. Fabricación de sustancias y productos químicos	72,1	80,1	84,9	86,2	80,8	83,7
25. Fabricación de productos de caucho y plástico	72,0	79,5	81,9	84,4	82,6	84,3
26. Fabricación de productos minerales no metálicos	50,9	55,6	58,6	59,0	60,6	63,5
27. Fabricación de metales comunes	68,2	78,6	80,0	82,2	77,5	81,7
28. Fabricación de productos de metal, excepto maquinaria y equipo	51,7	57,3	58,1	58,6	58,2	61,5
29. Fabricación de maquinaria y equipo n.c.p.	59,7	70,2	75,1	78,0	78,5	85,2
31. Fabricación de maquinaria y aparatos electrónicos, motores, equipos y suministros eléctricos	48,4	58,2	61,9	61,4	57,3	60,7
32. Fabricación de equipos de radio, televisión y comunicaciones	33,7	37,6	41,7	48,0	46,9	49,5
33. Fabricación de instrumentos médicos, ópticos y de precisión, relojes, etc.	58,2	68,5	74,3	77,0	72,0	73,8
34. Fabricación de vehículos automotores, remolques y autopartes	36,8	45,8	47,8	48,7	48,0	52,9
35. Fabricación de equipo de transporte n.c.p.	63,8	75,7	74,9	73,1	74,1	78,9
36. Fabricación de muebles y colchones e industrias manufactureras n.c.p.	50,6	60,2	65,5	65,5	61,3	65,0

Evolución del Índice de Horas Trabajadas, base 1997=100. Datos trimestrales

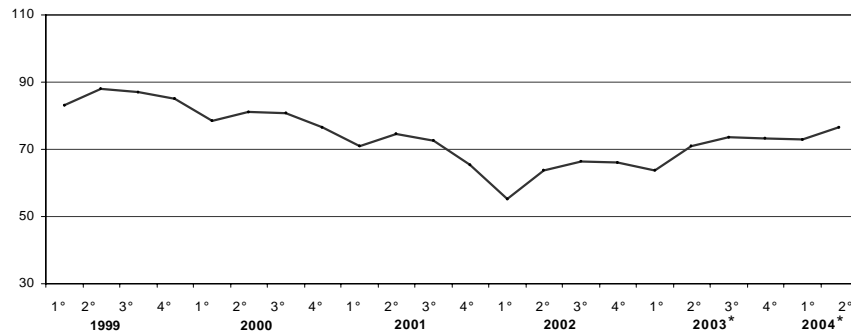

Cuadro 3.4.3 Índice de Horas Trabajadas, base 1997=100. Años 1999-2003

Rama	1999	2000	2001	2002	2003*
Nivel general	85,8	79,2	70,9	62,9	70,5
15. Elaboración de alimentos y bebidas	92,9	86,7	80,8	76,2	80,6
16. Elaboración de productos de tabaco	76,2	73,3	77,2	92,6	100,1
17. Fabricación de productos textiles	73,8	68,5	61,1	51,0	65,3
18. Fabricación de prendas de vestir, terminación y teñido de pieles	80,3	74,7	67,2	44,9	56,9
19. Curtido y terminación de cueros, fabricación de artículos de marroquinería, talabartería y calzado y de sus partes	87,5	85,8	69,6	67,6	84,1
20. Producción de madera y fabricación de productos de madera y corcho (excepto muebles), artículos de paja y materiales trenzables	95,4	82,7	71,2	63,6	74,1
21. Fabricación de papel y productos de papel	80,3	74,1	69,6	64,5	67,6
22. Edición e impresión, reproducción de grabaciones	94,4	87,9	81,0	70,0	70,2
23. Fabricación de coque, productos del petróleo y combustible nuclear	98,0	89,0	88,4	88,7	88,7
24. Fabricación de sustancias y productos químicos	91,2	86,8	80,8	75,3	80,9
25. Fabricación de productos de caucho y plástico	88,2	82,9	75,6	69,7	79,5
26. Fabricación de productos minerales no metálicos	82,2	72,1	61,4	49,5	56,0
27. Fabricación de metales comunes	85,3	80,8	75,4	71,0	77,2
28. Fabricación de productos de metal, excepto maquinaria y equipo	77,9	73,3	59,1	47,0	56,4
29. Fabricación de maquinaria y equipo n.c.p.	90,1	77,1	67,2	57,5	70,8
31. Fabricación de maquinaria y aparatos electrónicos, motores, equipos y suministros eléctricos	81,2	70,7	61,6	49,2	57,5
32. Fabricación de equipos de radio, televisión y comunicaciones	82,2	75,4	59,7	34,7	40,2
33. Fabricación de instrumentos médicos, ópticos y de precisión, relojes, etc.	93,2	75,3	71,0	61,9	69,5
34. Fabricación de vehículos automotores, remolques y autopartes	68,1	62,6	48,9	40,0	44,8
35. Fabricación de equipo de transporte n.c.p.	91,0	81,8	79,4	66,0	71,9
36. Fabricación de muebles y colchones e industrias manufactureras n.c.p.	89,7	78,8	69,8	50,4	60,4

Índice del Salario por Obrero

El Índice del Salario por Obrero (ISO) expresa la evolución del salario por obrero en el trimestre, en relación al del año base. Se refiere al salario devengado por el personal especificado en el Índice de Obreros Ocupados.

Comprende los conceptos de salarios por horas trabajadas normales y extras, por feriados no trabajados y pagados, premios y bonificaciones de convenio y fuera de convenio (habituales o especiales), vacaciones, licencias por enfermedad y accidentes de trabajo, montos pagados correspondientes a meses anteriores, etc.

No incluye aguinaldo ni indemnizaciones por despido. Asimismo, se consideran las retribuciones brutas, es decir sin deducir aportes jubilatorios, por obra social, etc. y no se incluyen las contribuciones patronales; tampoco se consideran los pagos por asignaciones familiares.

Los índices representativos de los niveles de agregación superior y del Nivel General de la Industria, se obtienen promediando los índices de las ramas mínimas de actividad intervinientes, ponderados por los obreros ocupados de las mismas en el año base.

Cuadro 3.5.1 Índice de Salario por Obrero, base 1997=100. Segundo trimestre de 2004

Rama	Segundo trimestre 2004*	Variación %		
		respecto al trimestre anterior	respecto a igual trimestre del año anterior	del acumulado desde enero hasta cada trimestre del mismo año respecto a igual acumulado del año anterior
Nivel general	150,2	1,3	30,5	32,1
15. Elaboración de alimentos y bebidas	153,8	1,9	32,7	33,3
16. Elaboración de productos de tabaco	113,4	-4,3	21,4	23,4
17. Fabricación de productos textiles	146,0	1,9	35,8	39,4
18. Fabricación de prendas de vestir, terminación y teñido de pieles	163,0	3,1	42,4	44,9
19. Curtido y terminación de cueros, fabricación de artículos de marroquinería, talabartería y calzado y de sus partes	137,4	6,1	26,4	27,0
20. Producción de madera y fabricación de productos de madera y corcho (excepto muebles), artículos de paja y materiales trenzables	160,0	2,4	28,8	31,7
21. Fabricación de papel y productos de papel	138,9	0,6	28,8	28,5
22. Edición e impresión, reproducción de grabaciones	127,1	0,6	26,7	27,2
23. Fabricación de coque, productos del petróleo y combustible nuclear	158,7	-4,5	14,7	15,9
24. Fabricación de sustancias y productos químicos	145,1	-3,5	21,5	24,5
25. Fabricación de productos de caucho y plástico	149,3	0,3	31,9	34,6
26. Fabricación de productos minerales no metálicos	142,0	1,2	23,4	24,8
27. Fabricación de metales comunes	170,9	7,6	30,0	28,5
28. Fabricación de productos de metal, excepto maquinaria y equipo	156,2	-1,5	32,2	38,8
29. Fabricación de maquinaria y equipo n.c.p.	153,0	2,4	25,6	27,6
31. Fabricación de maquinaria y aparatos electrónicos, motores, equipos y suministros eléctricos	151,9	1,5	32,6	32,9
32. Fabricación de equipos de radio, televisión y comunicaciones	123,1	-3,4	31,4	34,8
33. Fabricación de instrumentos médicos, ópticos y de precisión, relojes, etc.	140,6	2,4	28,6	27,9
34. Fabricación de vehículos automotores, remolques y autopartes	153,4	-0,8	32,0	32,2
35. Fabricación de equipo de transporte n.c.p.	148,2	2,3	39,7	42,3
36. Fabricación de muebles y colchones e industrias manufactureras n.c.p.	147,4	-1,2	29,4	33,5

Cuadro 3.5.2 Índice de Salario por Obrero, base 1997=100. Datos trimestrales

Rama	Año 2003 *				Año 2004 *	
	1°	2°	3°	4°	1°	2°
Nivel general	110,8	115,1	120,9	139,5	148,3	150,2
15. Elaboración de alimentos y bebidas	112,7	116,0	122,5	144,3	150,9	153,8
16. Elaboración de productos de tabaco	94,6	93,4	100,9	139,4	118,6	113,4
17. Fabricación de productos textiles	100,1	107,5	114,9	134,3	143,3	146,0
18. Fabricación de prendas de vestir, terminación y teñido de pieles	107,3	114,5	123,1	148,5	158,2	163,0
19. Curtido y terminación de cueros, fabricación de artículos de marroquinería, talabartería y calzado y de sus partes	101,4	108,7	107,4	121,5	129,5	137,4
20. Producción de madera y fabricación de productos de madera y corcho (excepto muebles), artículos de paja y materiales trenzables	115,9	124,3	131,4	144,0	156,3	160,0
21. Fabricación de papel y productos de papel	107,8	107,8	113,3	128,1	138,1	138,9
22. Edición e impresión, reproducción de grabaciones	98,9	100,3	105,0	119,5	126,3	127,1
23. Fabricación de coque, productos del petróleo y combustible nuclear	142,1	138,3	139,6	150,4	166,2	158,7
24. Fabricación de sustancias y productos químicos	117,9	119,4	122,0	133,8	150,3	145,1
25. Fabricación de productos de caucho y plástico	108,3	113,2	119,9	138,9	148,8	149,3
26. Fabricación de productos minerales no metálicos	111,2	115,1	120,1	133,1	140,3	142,0
27. Fabricación de metales comunes	125,2	131,5	127,4	151,4	158,8	170,9
28. Fabricación de productos de metal, excepto maquinaria y equipo	108,6	118,2	126,2	146,7	158,6	156,2
29. Fabricación de maquinaria y equipo n.c.p.	115,3	121,7	124,3	141,2	149,3	153,0
31. Fabricación de maquinaria y aparatos electrónicos, motores, equipos y suministros eléctricos	112,4	114,5	123,2	138,9	149,6	151,9
32. Fabricación de equipos de radio, televisión y comunicaciones	92,3	93,7	103,3	118,9	127,5	123,1
33. Fabricación de instrumentos médicos, ópticos y de precisión, relojes, etc.	107,9	109,3	112,4	124,0	137,3	140,6
34. Fabricación de vehículos automotores, remolques y autopartes	116,9	116,2	127,7	147,4	154,7	153,4
35. Fabricación de equipo de transporte n.c.p.	99,8	106,0	115,0	126,5	144,9	148,2
36. Fabricación de muebles y colchones e industrias manufactureras n.c.p.	108,3	114,0	122,7	137,6	149,2	147,4

Evolución del Índice de Salario por Obrero, base 1997=100. Datos trimestrales

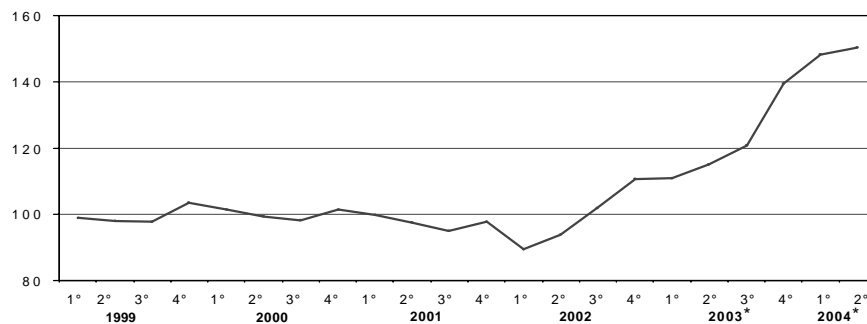

Cuadro 3.5.3 Índice de Salario por Obrero, base 1997=100. Años 1999-2003

Rama	1999	2000	2001	2002	2003*
Nivel general	99,6	100,1	97,5	99,0	121,6
15. Elaboración de alimentos y bebidas	102,8	102,4	99,8	105,1	123,9
16. Elaboración de productos de tabaco	104,4	95,1	85,3	81,7	107,1
17. Fabricación de productos textiles	96,9	96,4	88,2	87,3	114,2
18. Fabricación de prendas de vestir, terminación y teñido de pieles	94,6	95,6	94,7	90,0	123,3
19. Curtido y terminación de cueros, fabricación de artículos de marroquinería, talabartería y calzado y de sus partes	93,8	92,2	82,5	87,9	109,8
20. Producción de madera y fabricación de productos de madera y corcho (excepto muebles), artículos de paja y materiales trenzables	100,2	99,1	93,1	97,0	128,9
21. Fabricación de papel y productos de papel	95,1	95,2	93,4	96,3	114,2
22. Edición e impresión, reproducción de grabaciones	94,2	96,1	96,3	93,0	105,9
23. Fabricación de coque, productos del petróleo y combustible nuclear	105,1	108,3	109,5	117,3	142,6
24. Fabricación de sustancias y productos químicos	102,5	103,1	101,7	103,6	123,3
25. Fabricación de productos de caucho y plástico	99,8	99,6	94,4	97,2	120,1
26. Fabricación de productos minerales no metálicos	103,4	98,3	96,1	96,7	119,9
27. Fabricación de metales comunes	98,5	102,7	106,4	112,4	133,9
28. Fabricación de productos de metal, excepto maquinaria y equipo	96,8	101,1	101,7	97,0	124,9
29. Fabricación de maquinaria y equipo n.c.p.	99,4	100,5	99,9	102,6	125,6
31. Fabricación de maquinaria y aparatos electrónicos, motores, equipos y suministros eléctricos	106,7	105,5	103,3	102,1	122,3
32. Fabricación de equipos de radio, televisión y comunicaciones	102,4	111,0	101,5	88,7	102,0
33. Fabricación de instrumentos médicos, ópticos y de precisión, relojes, etc.	103,3	106,9	102,0	98,8	113,4
34. Fabricación de vehículos automotores, remolques y autopartes	94,9	101,3	99,7	100,0	127,0
35. Fabricación de equipo de transporte n.c.p.	100,3	100,5	99,6	90,9	111,8
36. Fabricación de muebles y colchones e industrias manufactureras n.c.p.	102,6	100,1	98,7	90,5	120,6

Comercio y Servicios

Servicios Públicos

1.1.1	Indicador Sintético de los Servicios Públicos. Series originales	33
1.1.2	Indicador Sintético de los Servicios Públicos. Series desestacionalizadas	33
1.2	Electricidad, gas y agua	34
1.3.1	Pasajeros transportados en el servicio ferroviario urbano	36
1.3.2	Pasajeros transportados en el servicio ferroviario interurbano	37
1.3.3	Pasajeros transportados en el servicio de subterráneos por Metrovías SA	38
1.3.4	Pasajeros transportados en el servicio común del transporte automotor	39
1.3.5	Pasajeros transportados en el servicio de microomnibus de larga distancia nacional	40
1.3.6	Pasajeros transportados en el servicio de microomnibus de larga distancia internacional	41
1.3.7	Pasajeros transportados en el servicio de aeronavegación comercial	42
1.3.8	Movimiento de pasajeros en el puerto de Buenos Aires	43
1.4.1	Carga transportada en el servicio ferroviario	44
1.4.2	Carga transportada en el servicio de aeronavegación comercial	45
1.5.1	Vehículos pasantes por puestos de peaje en rutas nacionales	46
1.5.2	Vehículos pasantes por puestos de peaje en rutas de la provincia de Buenos Aires	47
1.5.3	Vehículos pasantes por puestos de peaje en accesos a la ciudad de Buenos Aires	48
1.5.4	Vehículos pasantes por puestos de peaje en la autopista Buenos Aires-La Plata	49
1.5.5	Vehículos pasantes por puestos de peaje en el acceso Oeste	50
1.5.6	Vehículos pasantes por puestos de peaje en el acceso Ricchieri	51
1.5.7	Vehículos pasantes por puestos de peaje en el acceso Norte	52
1.5.8	Vehículos pasantes por puestos de peaje en la autopista Ezeiza-Cañuelas	53
1.5.9	Vehículos pasantes por puestos de peaje en accesos a la Ciudad de Córdoba	54
1.6.1	Servicio telefónico básico	55
1.6.2	Servicio telefónico básico de larga distancia nacional e internacional	56
1.6.3	Telefonía celular	57

Otros servicios

2.1.1	Servicio de radiomensaje. Abonados al sistema por tipo de servicio	58
2.1.2	Servicio de radiomensaje. Mensajes emitidos y facturación	58
2.2.1	Televisión por cable. Abonados al servicio por jurisdicción. Datos trimestrales	59
2.2.2	Televisión por cable. Ingresos de las empresas por tipo de facturación y personal ocupado. Datos trimestrales	59
2.3.1	Empresas de trabajo temporario. Principales variables	60
2.3.2	Horas trabajadas por el personal ocupado por empresas de trabajo temporario	61
2.3.3	Ingresos de las empresas de trabajo temporario	61

Servicios públicos

A partir de la reforma del estado, con la provisión de los servicios públicos a cargo del sector privado, el INDEC asumió la tarea de actualizar el marco metodológico, coordinar el relevamiento de la información de estos sectores y difundirla a la comunidad.

El **Indicador Sintético de Servicios Públicos (ISSP)** expresa la evolución del consumo global de los servicios públicos mediante un indicador que sintetiza el comportamiento de las series estadísticas que sobre el tema dispone el INDEC. Para el cálculo del indicador se elaboran índices de volumen físico de la producción, base 1996=100¹, a partir de la información de las cantidades mensuales producidas de cada actividad. La agregación de los números índice correspondientes a cada actividad, ponderados por el valor de producción estimado para el año 1996, permite obtener un índice de volumen físico para el total de los servicios públicos incluidos en el Indicador.

Las series empleadas en el cálculo del ISSP describen el comportamiento de las actividades a nivel nacional; en los casos de distribución de agua potable y transporte automotor de pasajeros sólo se cuenta con información sobre el Gran Buenos Aires.

Desestacionalización de la Serie

Con el dato de marzo de 2003 se fijaron las opciones del ajuste estacional correspondiente al nivel general del ISSP, las que permanecerán fijas durante el año 2003:

- Extensión de la serie con un año de pronósticos obtenidos mediante el modelo $(0,1,1)(0,0,1)_{12}$
- Ajuste de variación por "Pascua"

Respecto de las opciones para la estimación de la tendencia-ciclo se fijaron las siguientes:

- Extensión de la serie desestacionalizada modificada por valores extremos con un año de pronósticos obtenidos mediante el modelo $(0,1,1)(0,0,1)_{12}$
- Corrección más estricta de los valores extremos para la serie extendida
- Estimación de la componente tendencia-ciclo mediante un filtro de Henderson de 13 términos para la serie corregida.

¹ Originalmente el período base fue 1993, pero los cambios observados en la estructura económica en general, y en el set de precios relativos en particular, generaron la necesidad de la actualización del período base.

Nota: los datos presentados en este capítulo son provisorios. La información se recopila y actualiza permanentemente y puede ser modificada de acuerdo a nuevos datos suministrados por las instituciones informantes. Por lo tanto, se omite en los cuadros el signo convencional * correspondiente al carácter de provisorio.

Ponderaciones de las distintas actividades incluidas en el Indicador Sintético de los Servicios Públicos, base 1996=100

Actividad	Ponderación en %
Distribución de electricidad	29,9
Distribución de gas natural	13,2
Distribución de agua potable	1,3
Transporte urbano de pasajeros en ferrocarriles	1,3
Transporte interurbano de pasajeros en ferrocarriles	0,2
Transporte de carga en ferrocarriles	1,4
Transporte de pasajeros en subterráneos	0,6
Transporte metropolitano de pasajeros en ómnibus	6,5
Transporte de pasajeros en aeronavegación de cabotaje	3,2
Transporte de carga en aeronavegación de cabotaje	0,2
Transporte de pasajeros en aeronavegación internacional	3,6
Transporte de carga en aeronavegación internacional	0,4
Peaje en rutas nacionales	1,5
Peaje en rutas de la provincia de Buenos Aires	0,2
Peaje en accesos a la ciudad de Buenos Aires	0,3
Servicio telefónico básico nacional	28,2
Servicio telefónico internacional	4,0
Servicio de telefonía celular móvil	4,0
Total	100,0

Cuadro 1.1.1 Indicador sintético de servicios públicos, Base 1996=100
Series originales del nivel general y por sectores, y tendencia del nivel general del indicador

Período	Nivel general		Electricidad, gas y agua	Transporte de pasajeros	Transporte de carga	Peaje en rutas	Telefonía
	Original	Tendencia					
2000	139,7	139,2	118,2	97,7	121,8	125,8	185,8
2001	137,5	137,4	119,2	82,2	117,0	122,6	185,8
2002	126,7	127,1	117,7	70,9	116,8	114,6	162,9
2003	138,3	138,3	125,7	80,0	134,8	129,3	175,6
2003 Sep	142,2	142,6	124,8	85,1	134,5	120,2	183,2
Oct	147,3	144,8	126,7	89,0	149,6	134,2	193,2
Nov	143,1	147,1	124,3	86,0	149,7	133,4	190,6
Dic	151,6	149,5	122,0	85,3	134,8	127,7	196,7
2004 Ene	151,8	151,9	136,1	82,9	143,9	147,2	201,3
Feb	144,2	154,2	126,6	82,8	139,4	138,4	192,7
Mar	160,9	156,6	135,2	92,4	138,1	131,7	224,7
Abr	152,6	158,9	125,6	86,1	147,1	128,9	215,9
May	159,5	161,2	139,1	83,4	160,0	121,8	219,3
Jun	160,7	163,5	137,5	81,6	145,5	130,1	225,7
Jul	171,9	165,7	142,7	90,5	149,1	144,5	245,6
Ago	174,7	167,9	144,4	90,5	146,7	136,8	251,7
Sep	172,5	169,8	138,1	90,8	151,3	137,1	252,9
Variación % del último mes respecto							
al mes anterior	- 1,3	1,1	- 4,4	0,3	3,1	0,2	0,5
al mismo mes del año anterior	21,3	19,1	10,7	6,7	12,5	14,1	38,0
Variación % del acumulado del año en curso respecto al mismo período del año anterior							
	19,0	19,0	7,9	11,5	11,6	5,2	33,0

Cuadro 1.1.2 Indicador sintético de servicios públicos, Base 1996=100
Series desestacionalizadas del nivel general y por sectores

Período	Nivel general	Electricidad, gas y agua	Transporte de pasajeros	Transporte de carga	Peaje en rutas	Telefonía
2000	139,7	118,3	97,4	121,7	125,8	185,9
2001	137,6	119,2	82,4	117,0	122,6	186,0
2002	126,7	117,7	70,8	116,3	114,7	163,0
2003	138,2	127,8	80,3	137,3	128,2	176,4
2003 Sep	143,0	131,9	82,8	142,2	128,8	183,4
Oct	145,4	133,7	84,3	144,4	137,7	186,6
Nov	145,9	133,1	84,4	141,3	122,5	190,7
Dic	148,1	132,2	83,5	144,9	125,7	195,5
2004 Ene	151,9	134,3	83,6	163,2	128,3	205,3
Feb	155,2	135,6	86,5	170,7	131,4	209,0
Mar	157,9	133,9	90,3	147,5	129,3	217,3
Abr	159,0	133,9	87,3	144,1	132,0	221,4
May	159,5	135,3	87,3	145,9	126,3	220,0
Jun	161,4	133,7	88,0	137,2	140,1	231,3
Jul	163,0	129,8	87,4	135,8	140,3	242,1
Ago	169,7	136,6	87,6	139,9	138,9	249,2
Sep	172,6	139,4	89,6	143,8	149,0	254,7
Variación % del último mes respecto						
al mes anterior	1,7	2,0	2,3	2,8	7,3	- 0,3
al mismo mes del año anterior	20,7	5,7	8,2	1,1	15,7	38,9
Variación % del acumulado del año en curso respecto al mismo período del año anterior						
	18,9	6,9	10,7	9,1	5,5	32,8

Cuadro 1.2 Electricidad, gas y agua

Período	Generación neta de energía eléctrica	Producción de gas natural	Agua entregada a la red
	GWh	Millones de m ³	Miles de m ³
2000	82.740	44.870	1.492.093
2001	84.534	45.916	1.492.797
2002	79.125	45.766	1.486.662
2003	85.284	50.644	1.510.558
2003 Sep	7.132	4.562	119.763
Oct	7.282	4.397	126.304
Nov	7.043	4.012	122.875
Dic	7.353	4.198	131.213
2004 Ene	7.909	4.171	135.692
Feb	7.240	4.045	126.725
Mar	7.931	4.334	140.192
Abr	7.358	4.252	132.446
May	7.629	4.512	131.303
Jun	7.462	4.518	127.671
Jul	8.075	5.120	129.516
Ago	7.754	4.855	128.239
Sep	7.390	5.050	135.244 °
Variación % del último mes respecto			
al mes anterior	- 4,7	4,0	5,5 °
al mismo mes del año anterior	3,6	10,7	12,9 °
Variación % del acumulado del año en curso respecto al mismo período del año anterior			
	8,1	7,4	5,0 °

Generación neta de energía eléctrica. Comprende la producción neta de las centrales de generación despachadas por CAMMESA. También se incluye el saldo de los autogeneradores y cogeneradores del Mercado Eléctrico Mayorista (MEM) y del Mercado Eléctrico Mayorista del Sistema Patagónico (MEMSP). Se incluye la importación proveniente de Yaciretá. Se incluye, también la generación neta destinada a satisfacer los contratos de exportación a Uruguay y Brasil, iniciados en febrero y marzo de 2000 respectivamente.

Fuente: Secretaría de Energía. Dirección Nacional de Prospectiva

Producción de gas natural. **Fuente:** Secretaría de Energía. Dirección Nacional de Recursos Hidrocarboníferos y Combustibles.

Agua entregada a la red. Aguas Argentinas SA presta servicios a la Ciudad de Buenos Aires y a los siguientes partidos del Gran Buenos Aires: Almirante Brown, Avellaneda, Esteban Echeverría, Ezeiza, General San Martín, Hurlingham, Ituzaingó, La Matanza, Lanús, Lomas de Zamora, Morón, San Fernando, San Isidro, Tres de Febrero, Tigre y Vicente López.

Debe advertirse que la empresa concesionaria ha efectuado obras tendientes a eliminar importantes pérdidas de agua en la etapa de distribución. Por ello, la cantidad de "agua entregada a la red" puede reflejar disminuciones, aún cuando se mantenga o mejore el caudal entregado a los usuarios. Por este motivo, próximamente se difundirán indicadores complementarios tendientes a ofrecer una cobertura más amplia de esta actividad.

Fuente: Aguas Argentinas SA

Generación neta de energía eléctrica

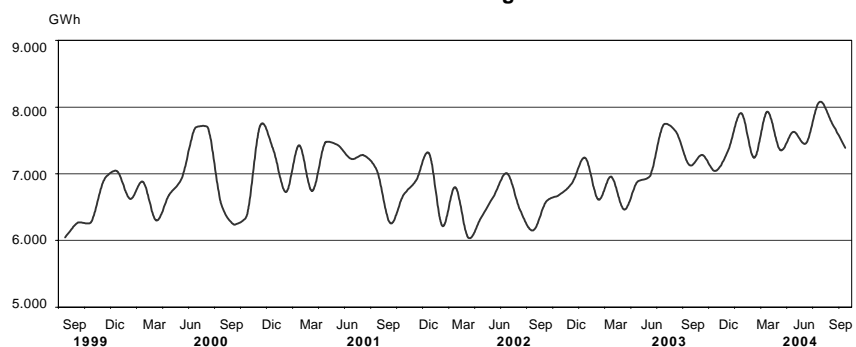

Producción de gas natural

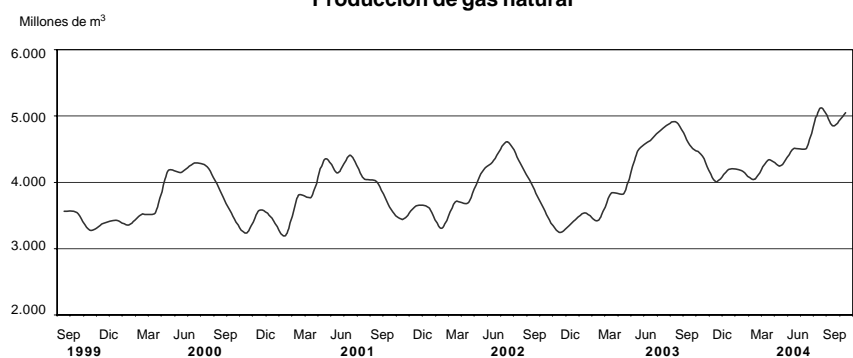

Agua entregada a la red

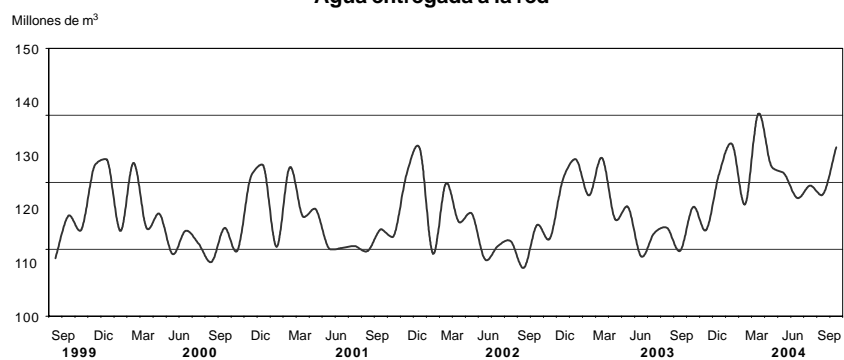

Cuadro 1.3.1 Pasajeros transportados en el servicio ferroviario urbano

Período	Total de pasajeros	Empresas							
		Trenes de Buenos Aires SA		Transportes Metropolitanos General Roca SA	Metrovias SA General Urquiza	Transportes Metropolitanos General San Martín SA	Ferroviás SAC Línea Belgrano Norte	Transportes Metropolitanos Belgrano Sur SA	Tren de la Costa SA
		Mitre	Sarmiento						
Miles de pasajeros									
2000	477.694	81.731	111.516	155.041	25.115	49.592	36.555	16.345	1.799
2001	432.024	74.548	100.335	139.083	22.559	45.176	34.101	14.395	1.827
2002	355.887	65.838	88.215	106.160	21.856	33.843	29.325	9.186	1.464
2003	377.819	68.750	97.246	108.575	26.553	29.870	34.800	10.417	1.608
2003 Sep	33.986	6.131	8.766	9.996	2.441	2.607	3.068	856	122
Oct	35.295	6.311	9.081	10.345	2.490	2.720	3.235	969	144
Nov	32.993	5.863	8.473	9.639	2.317	2.544	3.106	924	127
Dic	33.006	5.814	8.674	9.534	2.230	2.545	3.145	945	120
2004 Ene	28.554	4.919	7.411	8.154	1.919	2.259	2.813	891	187
Feb	29.347	5.275	7.537	8.437	2.057	2.145	2.838	895	162
Mar	35.052	6.214	9.109	10.204	2.601	2.449	3.340	988	147
Abr	31.929	5.388	8.501	9.331	2.352	2.276	3.092	844	145
May	33.238	5.700	8.836	9.469	2.407	2.574	3.207	922	123
Jun	31.482	5.758	8.875	7.520	2.423	2.652	3.205	925	124
Jul	33.230	5.673	8.898	8.928	2.397	2.849	3.280	1.006	199
Ago	33.572	5.824	9.073	9.089	2.398	2.813	3.262	963	149
Sep	35.324	6.318	9.197	9.756	2.524	2.960	3.379	1.047	143
Variación % del último mes respecto									
al mes anterior	5,2	8,5	1,4	7,3	5,2	5,2	3,6	8,7	- 3,7
al mismo mes del año anterior	3,9	3,0	4,9	- 2,4	3,4	13,5	10,1	22,3	17,6
Variación % del acumulado del año en curso respecto al mismo período del año anterior									
	5,5	0,6	9,0	2,3	8,0	4,2	12,3	11,9	13,4

Nota: comprende el servicio ferroviario prestado en la Ciudad de Buenos Aires y alrededores.
Fuente: Comisión Nacional de Regulación del Transporte

Pasajeros transportados en ferrocarriles urbanos

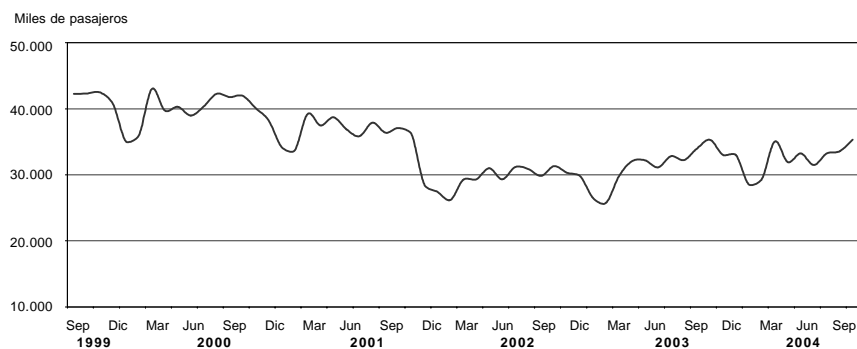

Cuadro 1.3.2 Pasajeros transportados en el servicio ferroviario interurbano

Período	Total de pasajeros	Operador del servicio					
		Buenos Aires	Río Negro	Chubut	Trenes de Buenos Aires SA	Chaco	Córdoba Mediterráneo
Pasajeros							
2000	2.187.322	1.868.449	80.348	13.732	83.642	85.967	55.184
2001	1.773.797	1.484.443	79.156	11.872	54.300	76.554	67.472
2002	1.524.730	1.216.081	85.819	9.659	10.914	136.820	65.437
2003	2.110.885	1.739.186	130.286	20.331	22.067	160.661	38.354
2003 Sep	123.109	96.857	8.574	629	1.793	12.038	3.218
Oct	159.797	127.532	11.763	1.273	3.188	13.275	2.766
Nov	161.144	127.728	12.172	1.469	2.301	13.896	3.578
Dic	209.539	171.477	14.603	651	4.827	17.981	–
2004 Ene	326.773	286.972	13.907	5.624	6.489	13.781	–
Feb	309.653	272.131	12.480	3.750	7.000	14.292	–
Mar	185.238	155.434	10.974	1.739	1.860	15.231	–
Abr	164.635	138.269	8.564	1.698	2.042	14.062	–
May	121.746	98.872	7.383	661	1.850	12.980	–
Jun	105.402	83.210	8.328	76	1.315	12.473	–
Jul	172.229	146.984	8.266	1.473	2.410	13.096	–
Ago	132.054	108.418	7.686	1.366	1.658	12.926	–
Sep	132.418	107.362	8.460	1.530	2.000	13.066	–
Variación % del último mes respecto							
al mes anterior	0,3	– 1,0	10,1	12,0	20,6	1,1	–
al mismo mes del año anterior	7,6	10,8	– 1,3	143,2	11,5	8,5	–
Variación % del acumulado del año en curso respecto al mismo período del año anterior							
	4,4	6,5	– 6,2	5,8	126,6	5,5	–

Fuente: Comisión Nacional de Regulación del Transporte

Pasajeros transportados en ferrocarriles interurbanos

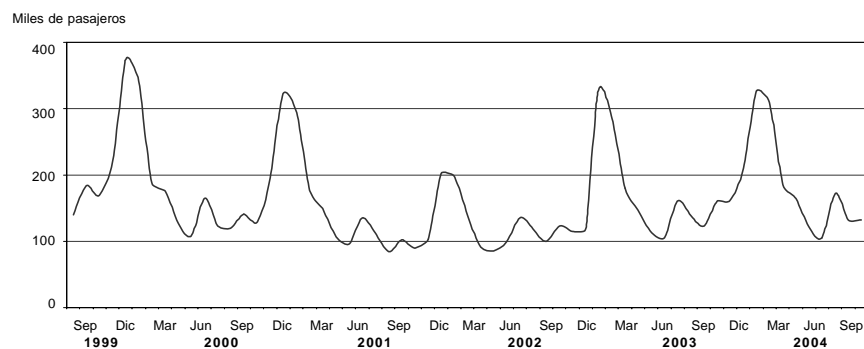

Cuadro 1.3.3 Pasajeros transportados en el servicio de subterráneos por Metrovías SA

Período	Total	Línea A	Línea B	Línea C	Línea D	Línea E	Premetro
Miles de pasajeros							
2000	258.825	44.200	71.008	53.055	70.384	17.551	2.626
2001	241.744	40.270	64.152	48.014	69.846	16.542	2.919
2002	222.067	36.113	59.749	41.863	66.654	14.989	2.699
2003	228.504	35.999	64.287	43.054	67.411	14.904	2.850
2003 Sep	21.177	3.277	6.051	3.861	6.345	1.399	244
Oct	21.503	3.353	6.127	3.956	6.411	1.405	250
Nov	19.597	3.062	5.601	3.679	5.742	1.278	236
Dic	18.975	2.981	5.599	3.661	5.347	1.162	225
2004 Ene	14.729	2.337	4.376	3.090	3.800	920	206
Feb	16.237	2.544	4.764	3.215	4.507	998	209
Mar	21.290	3.329	6.188	3.904	6.267	1.369	234
Abr	18.564	2.894	5.351	3.417	5.498	1.210	194
May	20.710	3.204	6.008	3.760	6.167	1.348	223
Jun	21.249	3.318	6.303	3.632	6.361	1.405	230
Jul	21.700	3.359	6.535	3.943	6.277	1.346	241
Ago	21.843	3.375	6.408	3.944	6.405	1.466	245
Sep	22.582	3.437	6.616	4.064	6.714	1.509	243
Variación % del último mes respecto							
al mes anterior	3,4	1,8	3,2	3,0	4,8	2,9	- 0,7
al mismo mes del año anterior	6,6	4,9	9,3	5,3	5,8	7,8	- 0,5
Variación % del acumulado del año en curso respecto al mismo período del año anterior							
	6,2	4,5	11,9	3,8	4,2	4,6	- 5,4

Fuente: Comisión Nacional de Regulación del Transporte

Pasajeros transportados en el servicio de subterráneos por Metrovías SA

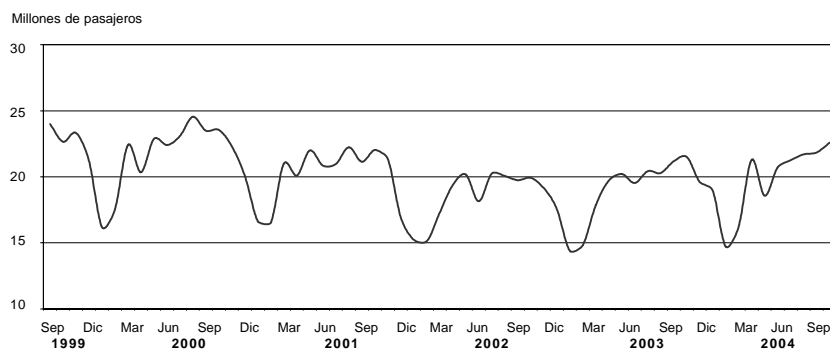

Cuadro 1.3.4 Pasajeros transportados en el servicio común del transporte automotor

Período	Total	Líneas del distrito federal ¹	Líneas suburbanas Grupo 2 ²	Líneas suburbanas Grupo 2 ³
Miles de pasajeros				
2000	1.320.226	285.995	1.004.586	29.645
2001	1.197.499	262.931	908.462	26.106
2002	1.121.662	248.258	851.313	22.091
2003	1.288.682	289.622	967.695	31.365
2003 Sep	118.203	26.824	88.465	2.914
Oct	122.172	27.389	91.547	3.236
Nov	115.347	26.032	86.382	2.934
Dic	111.397	24.647	83.916	2.833
2004 Ene	91.611	19.295	69.867	2.448
Feb	95.659	20.443	72.574	2.642
Mar	122.744	26.465	93.086	3.193
Abr	115.571	25.113	87.220	3.238
May	120.971	26.822	90.851	3.297
Jun	122.106	26.994	91.738	3.374
Jul	120.229	26.313	90.471	3.445
Ago	125.616	28.405	93.969	3.242
Sep	129.122	28.317	97.232	3.572
Variación % del último mes respecto				
al mes anterior	2,8	- 0,3	3,5	10,2
al mismo mes del año anterior	9,2	5,6	9,9	22,6
Variación % del acumulado del año en curso respecto al mismo período del año anterior				
	11,1	7,9	11,5	27,2

¹Líneas que cumplen la totalidad de su recorrido en Ciudad de Buenos Aires. ²Líneas que tienen una de las cabeceras en la Ciudad de Buenos Aires y las restantes en alguna localidad del conurbano bonaerense. ³Líneas que efectúan recorridos de media distancia partiendo de la Ciudad de Buenos Aires.

Nota: debido a las autorizaciones de extensiones en los recorridos, algunas líneas que pertenecían al distrito federal han pasado a la jurisdicción suburbanas Grupo I. Esto afecta las comparaciones con períodos anteriores en cada jurisdicción.

Fuente: Comisión Nacional de Regulación del Transporte

Pasajeros transportados en el servicio común del transporte automotor

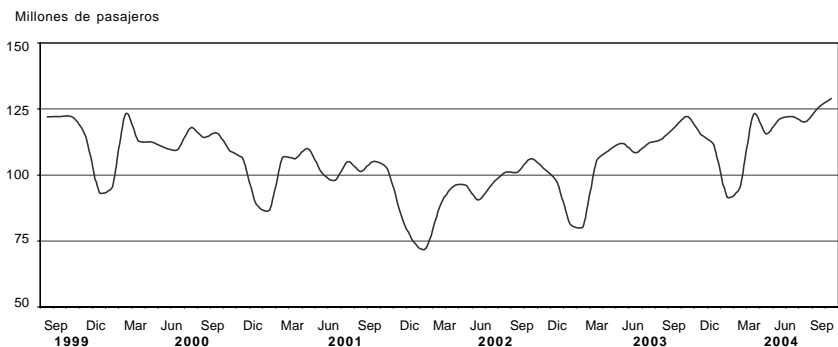

Cuadro 1.3.5 Servicio de microómnibus de larga distancia nacional

Período	Total		Norte		Cuyo		Centro	
	Salidas	Llegadas	Salidas	Llegadas	Salidas	Llegadas	Salidas	Llegadas
	Servicios prestados ¹							
2002	260.593	242.602	26.120	25.282	17.771	17.530	55.893	55.218
2003	290.557	250.497	29.325	29.101	17.612	17.369	63.764	62.402
2003 Sep	22.541	19.159	2.239	2.205	1.409	1.386	5.088	4.990
Oct	24.224	20.330	2.349	2.325	1.501	1.466	5.350	5.249
Nov	22.929	19.218	2.200	2.177	1.394	1.358	5.111	4.969
Dic	26.250	21.673	2.797	2.597	1.534	1.494	5.589	5.374
2004 Ene	27.088	23.463	3.113	3.093	1.663	1.592	3.245	3.049
Feb	24.594	22.632	2.917	2.952	1.544	1.568	3.054	3.084
Mar	21.355	18.918	2.645	2.782	1.426	1.429	2.524	2.545
Abr	24.359	21.300	2.564	2.534	1.476	1.447	5.379	5.257
May	23.219	20.086	2.470	2.422	1.412	1.377	5.201	5.157
Jun	16.805	16.508	2.285	2.243	1.309	1.283	2.297	2.300
Jul	22.697	19.506	2.978	3.005	1.579	1.566	2.762	2.722
Ago	21.064	18.298	2.488	2.544	1.442	1.420	2.506	2.519
Sep	19.997	17.132	2.322	2.320	1.310	1.284	2.420	2.603
Variación % del último mes respecto								
al mes anterior	- 5,1	- 6,4	- 6,7	- 8,8	- 9,2	- 9,6	- 3,4	3,3
al mismo mes del año anterior	- 11,3	- 10,6	3,7	5,2	- 7,0	- 7,4	- 52,4	- 47,8
Variación % del acumulado del año en curso respecto al mismo período del año anterior								
	- 7,4	- 6,0	8,2	8,6	- 0,2	- 0,7	- 38,4	- 37,5

Período	Litoral		Interior de Buenos Aires		Costa Atlántica		Sur	
	Salidas	Llegadas	Salidas	Llegadas	Salidas	Llegadas	Salidas	Llegadas
	Servicios prestados ¹							
2002	36.780	36.741	54.874	40.622	52.729	50.946	16.426	16.263
2003	40.483	39.999	75.833	40.059	45.556	43.644	17.984	17.923
2003 Sep	3.149	3.120	6.380	3.330	2.919	2.767	1.357	1.361
Oct	3.465	3.428	6.908	3.415	3.238	3.039	1.413	1.408
Nov	3.213	3.151	6.523	3.231	3.075	2.928	1.413	1.404
Dic	3.946	3.471	6.514	3.483	4.191	3.640	1.679	1.614
2004 Ene	3.888	4.019	6.205	3.347	6.975	6.465	1.999	1.898
Feb	3.828	3.978	5.763	3.175	5.827	6.125	1.661	1.750
Mar	3.597	3.650	6.229	3.433	3.772	3.802	1.162	1.277
Abr	3.711	3.713	6.152	3.466	3.624	3.437	1.453	1.446
May	3.400	3.374	6.201	3.422	3.167	2.967	1.368	1.367
Jun	3.275	3.266	3.275	3.266	3.040	2.833	1.324	1.317
Jul	3.846	3.851	6.384	3.502	3.289	3.085	1.859	1.775
Ago	3.500	3.547	6.275	3.535	3.312	3.135	1.541	1.598
Sep	3.268	3.274	6.136	3.301	3.125	2.936	1.416	1.414
Variación % del último mes respecto								
al mes anterior	- 6,6	- 7,7	- 2,2	- 6,6	- 5,6	- 6,3	- 8,1	- 11,5
al mismo mes del año anterior	3,8	4,9	- 3,8	- 0,9	7,1	6,1	4,3	3,9
Variación % del acumulado del año en curso respecto al mismo período del año anterior								
	8,2	9,1	- 5,8	1,7	3,1	2,2	2,3	2,6

¹ Cantidad de ómnibus que salen, llegan o realizan alguna parada en la Terminal de Ómnibus de Retiro.

Norte: Jujuy, Salta, Catamarca, Tucumán, Formosa y Chaco. Cuyo: La Rioja, San Juan, San Luis, Mendoza. Centro: Córdoba, Santiago del Estero, Santa Fe, La Pampa.

Litoral: Misiones, Corrientes, Entre Ríos. Costa Atlántica: Mar de Ajó, Villa Gesell, Mar del Plata, Miramar, Necochea, Pinamar, San Bernardo.

Interior de Buenos Aires: resto de la Provincia de Buenos Aires. Sur: Neuquén, Río Negro, Chubut, Santa Cruz.

Fuente: Comisión Nacional de Regulación del Transporte

Cuadro 1.3.6 Servicio de microómnibus de larga distancia internacional

Período	Total		Brasil		Uruguay	
	Salidas	Llegadas	Salidas	Llegadas	Salidas	Llegadas
Servicios prestados ¹						
2002	15.581	15.159	2.713	2.511	3.416	3.346
2003	13.333	13.603	2.202	2.186	3.193	3.268
2003 Sep	927	957	121	119	241	257
Oct	985	1.018	132	132	279	285
Nov	945	970	132	134	266	261
Dic	1.403	1.232	208	196	336	324
2004 Ene	1.766	1.907	511	455	380	364
Feb	1.480	1.684	370	429	323	347
Mar	1.162	1.307	207	239	292	309
Abr	1.175	1.239	177	176	316	320
May	1.065	1.102	151	155	285	290
Jun	979	1.000	142	143	259	261
Jul	1.241	1.249	187	190	317	306
Ago	1.068	1.093	157	158	276	286
Sep	1.029	1.039	153	151	277	287
Variación % del último mes respecto						
al mes anterior	- 3,7	- 4,9	- 2,5	- 4,4	0,4	0,3
al mismo mes del año anterior	11,0	8,6	26,4	26,9	14,9	11,7
Variación % del acumulado del año en curso respecto al mismo período del año anterior						
	9,7	11,9	18,8	21,6	17,9	15,5

Período	Paraguay		Chile		Perú y Bolivia	
	Salidas	Llegadas	Salidas	Llegadas	Salidas	Llegadas
Servicios prestados ¹						
2002	7.666	7.855	1.237	1.078	549	369
2003	6.488	6.795	966	911	484	443
2003 Sep	457	479	69	65	39	37
Oct	466	495	70	71	38	35
Nov	452	480	55	57	40	38
Dic	737	607	68	63	54	42
2004 Ene	703	937	110	100	62	51
Feb	627	733	101	108	59	67
Mar	518	577	83	83	62	99
Abr	573	622	64	64	45	57
May	507	536	70	70	52	51
Jun	471	492	64	62	43	42
Jul	612	627	69	72	56	54
Ago	509	529	68	67	58	53
Sep	481	488	65	63	53	50
Variación % del último mes respecto						
al mes anterior	- 5,5	- 7,8	- 4,4	- 6,0	- 8,6	- 5,7
al mismo mes del año anterior	5,3	1,9	- 5,8	- 3,1	35,9	35,1
Variación % del acumulado del año en curso respecto al mismo período del año anterior						
	3,5	6,3	- 10,2	- 4,3	39,2	59,8

¹ Cantidad de ómnibus que salen, llegan o realizan alguna parada en la Terminal de Ómnibus de Retiro.
Fuente: Comisión Nacional de Regulación del Transporte

Cuadro 1.3.7 Pasajeros transportados en el servicio de aeronavegación comercial

Período	Total	Servicio de cabotaje	Servicio internacional		
			Total	Empresas de bandera nacional	Empresas de bandera extranjera
Pasajeros					
2000	13.589.678	6.790.420	6.799.258	2.332.109	4.467.149
2001	10.896.522	4.947.781	5.948.741	1.187.418	4.761.323
2002	9.138.550	4.432.105	4.706.445	1.361.989	3.344.456
2003	9.931.059	4.433.625	5.497.434	1.813.687	3.683.747
2003 Sep	817.400	373.361	444.039	144.025	300.014
Oct	905.531	422.994	482.537	152.208	330.329
Nov	925.975	438.998	486.977	156.206	330.771
Dic	933.664	427.158	506.506	166.431	340.075
2004 Ene	988.715	412.127	576.588	209.192	367.396
Feb	961.770	409.641	552.129	197.971	354.158
Mar	975.604	443.824	531.780	177.764	354.016
Abr	910.066	413.492	496.574	165.197	331.377
May	805.092	356.287	448.805	141.515	307.290
Jun	788.242	340.554	447.688	147.146	300.542
Jul	960.728	432.882	527.846	174.761	353.085
Ago	947.983	429.061	518.922	160.780	358.142
Sep	901.188	404.153	497.035	156.863	340.172
Variación % del último mes respecto					
al mes anterior	- 4,9	- 5,8	- 4,2	- 2,4	- 5,0
al mismo mes del año anterior	10,3	8,2	11,9	8,9	13,4
Variación % del acumulado del año en curso respecto al mismo período del año anterior					
	15,0	15,8	14,3	14,4	14,3

Nota: incluye los pasajeros transportados por las empresas que prestan servicios regulares.
Fuente: Dirección de Transporte Aero comercial

Pasajeros transportados en el servicio de aeronavegación de cabotaje

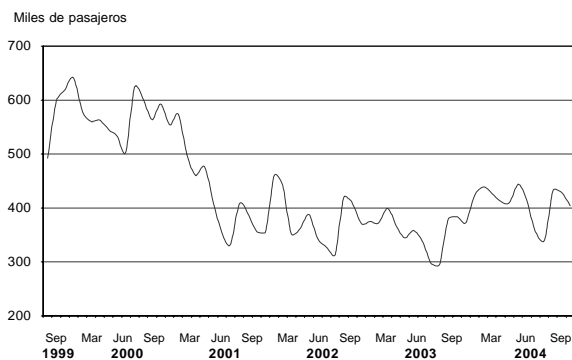

Pasajeros transportados en el servicio de aeronavegación internacional

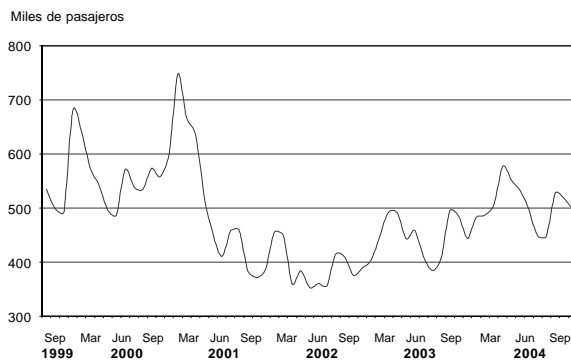

Cuadro 1.3.8 Movimiento de pasajeros en el puerto de Buenos Aires

Período	Entrados	Salidos
Pasajeros		
2001	840.915	839.009
2002	561.632	543.228
2003	502.618	508.857
2003 Ene	65.979	67.249
Feb	62.238	49.716
Mar	49.309	40.974
Abr	47.375	45.139
May	31.449	31.259
Jun	31.915	31.967
Jul	46.495	49.129
Ago	43.531	40.995
Sep	34.798	33.982
Oct	49.387	51.828
Nov	50.337	52.125
Dic	55.784	81.743
2004 Ene	90.481	93.030
Feb	83.203	64.826
Mar	60.122	50.534
Variación % del último mes respecto		
al mes anterior	- 27,7	- 22,0
al mismo mes del año anterior	21,9	23,3
Variación % del acumulado del año en curso respecto al mismo período del año anterior		
	31,7	31,9

Nota: se excluyen los pasajeros transportados en cruceros y buques de carga.
Fuente: INDEC en base a datos suministrados por la Dirección Nacional de Migraciones

Movimiento de pasajeros en el puerto de Buenos Aires

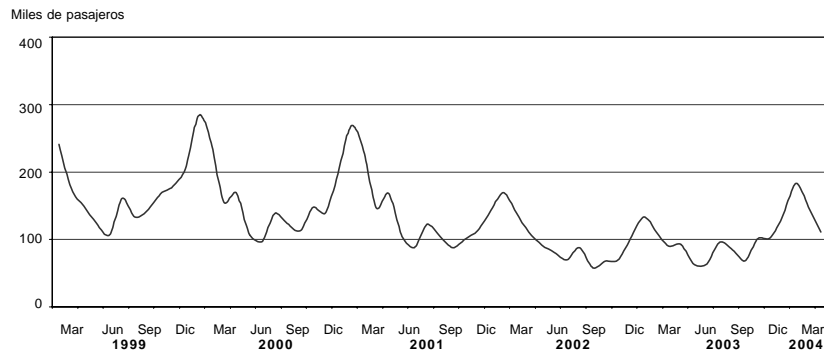

Cuadro 1.4.1 Carga transportada en el servicio ferroviario

Período	Total	Empresas					
		Ferrosur Roca SA	Buenos Aires al Pacífico San Martín SA	Ferrocarril Mesopotámico Línea General Urquiza SA	Nuevo Central Argentino SA	Ferroexpreso Pampeano SA	Ferrocarril General Belgrano SA
Miles de toneladas							
2000	16.262	3.079	2.927	1.000	5.519	2.359	1.378
2001	16.963	3.710	2.854	656	6.191	2.415	1.137
2002	17.458	3.251	3.030	675	7.272	2.422	807
2003	20.544	4.292	3.206	1.224	8.082	2.825	916
2003 Sep	1.869	390	294	115	743	228	100
Oct	1.869	436	278	114	754	196	91
Nov	1.655	383	230	119	620	221	81
Dic	1.453	271	252	97	544	218	71
2004 Ene	1.546	382	261	97	654	91	60
Feb	1.375	342	278	107	505	109	34
Mar	1.695	399	294	129	604	218	51
Abr	1.868	386	310	105	665	333	68
May	1.958	403	253	106	767	329	101
Jun	1.889	395	266	89	801	258	81
Jul	2.006	426	289	126	809	273	84
Ago	1.806	380	272	134	663	285	72
Sep	1.946	422	305	133	729	280	76
Variación % del último mes respecto							
al mes anterior	7,7	11,0	11,9	- 1,0	10,1	- 1,6	6,1
al mismo mes del año anterior	4,1	8,2	3,7	16,1	- 1,8	23,2	- 24,1
Variación % del acumulado del año en curso respecto al mismo período del año anterior							
	3,4	10,4	3,3	14,8	0,6	- 0,6	- 6,8

Fuente: Comisión Nacional de Regulación del Transporte

Carga transportada en el servicio ferroviario

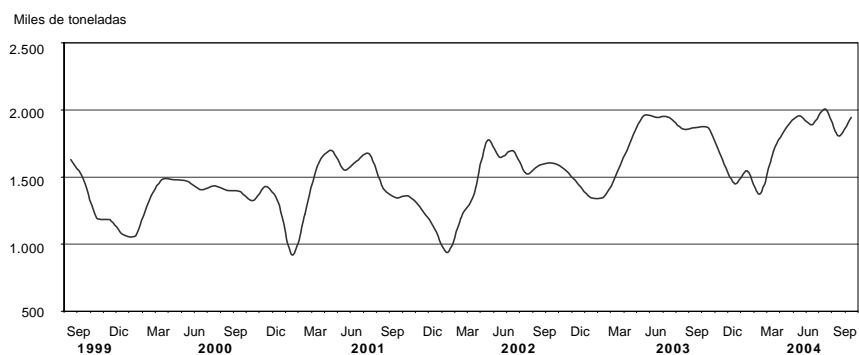

Cuadro 1.4.2 Carga transportada en el servicio de aeronavegación comercial

Período	Total	Servicio de cabotaje	Servicio internacional		
			Total	Empresas de bandera nacional	Empresas de bandera extranjera
Toneladas					
2000	203.606	28.352	175.254	44.232	131.022
2001	161.292	19.939	141.353	16.690	124.663
2002	136.326	20.685	115.641	9.387	106.254
2003	162.708	19.137	143.571	14.730	128.841
2003 Sep	12.752	1.571	11.181	1.233	9.948
Oct	14.708	1.627	13.081	1.450	11.631
Nov	15.707	1.536	14.171	1.440	12.731
Dic	15.484	1.565	13.919	1.551	12.368
2004 Ene	13.165	1.340	11.825	967	10.858
Feb	14.072	1.370	12.702	1.103	11.599
Mar	14.974	1.564	13.410	1.714	11.696
Abr	14.753	1.496	13.257	1.519	11.738
May	14.633	1.466	13.167	1.414	11.753
Jun	14.117	1.518	12.599	1.136	11.463
Jul	14.233	1.556	12.677	1.286	11.391
Ago	13.572	1.488	12.084	1.092	10.992
Sep	14.099	1.447	12.652	1.279	11.373
Variación % del último mes respecto					
al mes anterior	3,9	- 2,8	4,7	17,1	3,5
al mismo mes del año anterior	10,6	- 7,9	13,2	3,7	14,3
Variación % del acumulado del año en curso respecto al mismo período del año anterior					
	9,3	- 8,1	11,7	11,9	11,7

Nota: incluye la carga transportada por las empresas que prestan servicios regulares.

Fuente: Dirección de Transporte Aerocomercial y Encuesta INDEC

Carga transportada en el servicio de aeronavegación comercial

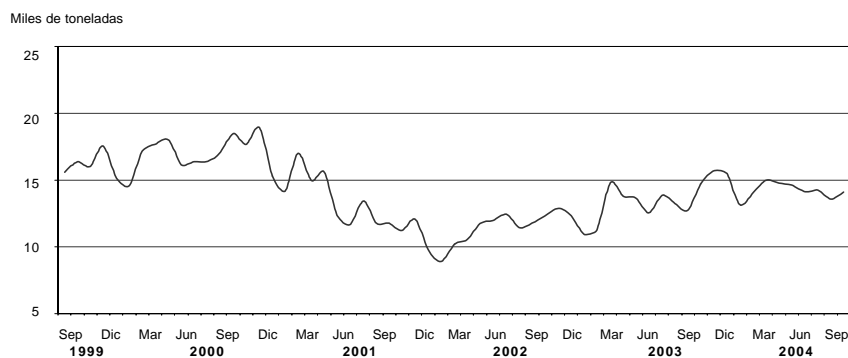

Cuadro 1.5.1 Vehículos pasantes por puestos de peaje en rutas nacionales

Período	Total de vehículos	Categorías			UTEq ⁴	Recaudación en miles de pesos
		Automotores livianos ¹	Colectivos y camiones livianos ²	Camiones pesados ³		
Miles de unidades						
2000	85.231	60.295	6.433	18.503	140.871	291.311
2001	82.885	58.235	6.185	18.464	138.619	233.572
2002	76.707	53.548	5.604	17.556	129.783	166.712
2003	85.429	58.414	6.225	20.789	148.221	186.633
2003 Sep	6.498	4.280	484	1.734	11.703	14.816
Oct	7.607	5.222	558	1.828	13.131	16.093
Nov	6.974	4.752	504	1.718	12.150	14.569
Dic	7.769	5.498	541	1.731	12.982	16.106
2004 Ene	8.269	5.982	549	1.738	13.510	17.248
Feb	7.969	5.791	528	1.650	12.945	16.584
Mar	7.818	5.369	548	1.901	13.546	17.288
Abr	7.862	5.550	521	1.791	13.265	16.226
May	7.481	5.061	511	1.908	13.214	15.652
Jun	7.179	4.793	501	1.885	12.847	15.214
Jul	8.461	6.017	543	1.900	14.167	17.662
Ago	7.738	5.354	525	1.860	13.337	16.237
Sep	7.655	5.220	548	1.888	13.352	16.010
Variación % del último mes respecto						
al mes anterior	- 1,1	- 2,5	4,4	1,5	0,1	- 1,4
al mismo mes del año anterior	17,8	21,9	13,1	8,9	14,1	8,1
Variación % del acumulado del año en curso respecto al mismo período del año anterior						
	11,7	14,4	3,3	6,5	9,3	5,9

¹ Comprende motocicletas, vehículos de dos ejes y hasta 2,10 m de altura. ² Comprende vehículos de hasta cuatro ejes y menos de 2,10 m de altura. ³ Comprende vehículos de más de 2 ejes y más de 2,10 m de altura. ⁴ Son Unidades Técnicas Equivalentes expresadas en términos de automotores livianos y calculadas según la relación del costo del peaje de las distintas categorías de vehículos.

Nota: comprende los siguientes concesionarios: Semacar SA, Caminos del Oeste SA, Nuevas Rutas SACV, Covico UTE, Servicios Viales SA, Covinorte SA, Covicentro SA, Concanor SA, Virgen del Valle SA, Camino del Abra SACV, Caminos del Río Uruguay SA, Red Vial Centro SA.

Fuente: Secretaría de Obras Públicas y Transporte de la Nación sobre la base de información del Órgano de Control de Concesiones Viales

Vehículos pasantes por puestos de peaje en rutas nacionales

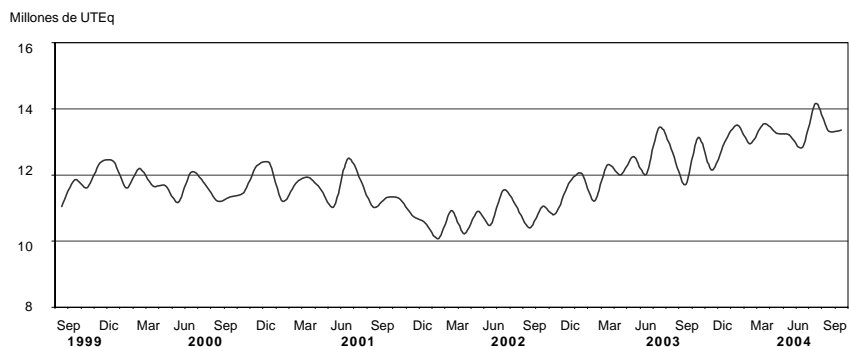

Cuadro 1.5.2 Vehículos pasantes por puestos de peaje en rutas de la Provincia de Buenos Aires

Período	Total de vehículos	Categorías			UTEq ⁴	Recaudación en miles de pesos
		Automotores livianos ¹	Colectivos y camiones livianos ²	Camiones pesados ³		
Miles de unidades						
2000	9.733	8.639	460	633	11.585	60.862
2001	9.295	8.287	486	522	10.947	56.817
2002	9.750	8.729	478	542	11.314	33.283
2003	10.229	9.073	529	626	12.176	36.140
2003 Sep	406	342	26	38	519	1.060
Oct	622	556	31	36	735	2.326
Nov	706	619	38	49	855	2.568
Dic	1.155	1.030	61	64	1.362	3.977
2004 Ene	2.042	1.854	97	91	2.340	7.723
Feb	1.749	1.590	80	80	2.007	6.756
Mar	892	775	50	67	1.095	3.308
Abr	982	877	46	58	1.163	3.623
May	574	482	39	53	736	2.032
Jun	505	421	35	49	655	1.775
Jul	727	636	41	50	883	2.585
Ago	636	550	37	49	785	2.234
Sep	597	507	39	51	753	2.127
Variación % del último mes respecto						
al mes anterior	- 6,2	- 7,9	5,3	4,0	- 4,2	- 4,8
al mismo mes del año anterior	47,0	48,2	49,0	34,9	45,0	100,6
Variación % del acumulado del año en curso respecto al mismo período del año anterior						
	12,4	12,0	16,3	14,6	12,9	17,9

¹Comprende motocicletas, vehículos de dos ejes y hasta 2,10 m de altura. ²Comprende vehículos de hasta cuatro ejes y menos de 2,10 m de altura. ³Comprende vehículos de más de 2 ejes y más de 2,10 m de altura. ⁴ Son Unidades Técnicas Equivalentes expresadas en términos de automotores livianos y calculadas según la relación del costo del peaje de las distintas categorías de vehículos.

Nota: comprende los siguientes concesionarios: Covisur SA y Camino del Atlántico SA.

Fuente: Dirección de Vialidad de la provincia de Buenos Aires, Área Concesiones

Vehículos pasantes por puestos de peaje en rutas de la Provincia de Buenos Aires

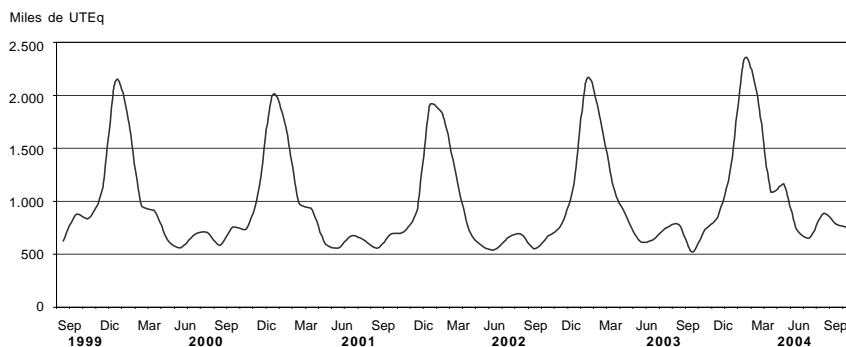

Cuadro 1.5.3 Vehículos pasantes por puestos de peaje en accesos a la Ciudad de Buenos Aires

Periodo	Total de vehículos	Categorías			UTEq ⁴	Recaudación en miles de pesos
		Automotores livianos ¹	Colectivos y camiones livianos ²	Camiones pesados ³		
Miles de unidades						
2000	250.947	222.452	20.145	8.350	291.138	369.402
2001	240.377	213.497	19.043	7.838	278.137	359.411
2002	213.470	190.186	16.490	6.793	246.174	331.846
2003	237.122	209.163	18.942	9.017	277.983	380.314
2003 Sep	19.881	17.438	1.645	798	23.483	31.927
Oct	21.712	19.074	1.785	853	25.578	34.796
Nov	20.943	18.431	1.693	818	24.636	34.078
Dic	22.872	20.223	1.769	880	26.781	36.784
2004 Ene	20.203	17.685	1.653	864	23.945	33.545
Feb	19.889	17.492	1.577	820	23.448	32.488
Mar	22.349	19.626	1.811	912	26.385	35.780
Abr	21.051	18.540	1.677	834	24.769	34.264
May	21.154	18.612	1.692	849	24.932	34.337
Jun	20.881	18.305	1.704	871	24.738	33.736
Jul	22.118	19.444	1.761	912	26.125	35.761
Ago	21.976	19.329	1.749	898	25.941	35.703
Sep	22.445	19.676	1.829	940	26.594	36.479
Variación % del último mes respecto						
al mes anterior	2,1	1,8	4,6	4,7	2,5	2,2
al mismo mes del año anterior	12,9	12,8	11,2	17,8	13,2	14,3
Variación % del acumulado del año en curso respecto al mismo período del año anterior						
	11,9	11,4	12,8	22,2	12,9	13,6

¹ Comprende motocicletas, vehículos de dos ejes y hasta 2,10 m de altura. ² Comprende vehículos de hasta cuatro ejes y menos de 2,10 m de altura. ³ Comprende vehículos de más de 2 ejes y más de 2,10 m de altura. ⁴ Son Unidades Técnicas Equivalentes expresadas en términos de automotores livianos y calculadas según la relación del costo del peaje de las distintas categorías de vehículos.

Nota: la autopista Buenos Aires-La Plata comenzó a operar en julio de 1995. El acceso Oeste comenzó a operar en junio de 1997; en septiembre de 1998, se habilitó el puesto de peaje de Avenida General Paz a Vergara. El acceso Ricchieri comenzó a operar en marzo de 1997. El acceso Norte comenzó a operar en julio de 1996. La Autopista Ezeiza-Cañuelas comenzó a operar el 20 de octubre de 1999.

Fuente: Órgano de Control de las Concesiones de la Red de Accesos a la Ciudad de Buenos Aires

Vehículos pasantes por puestos de peaje en accesos a la Ciudad de Buenos Aires

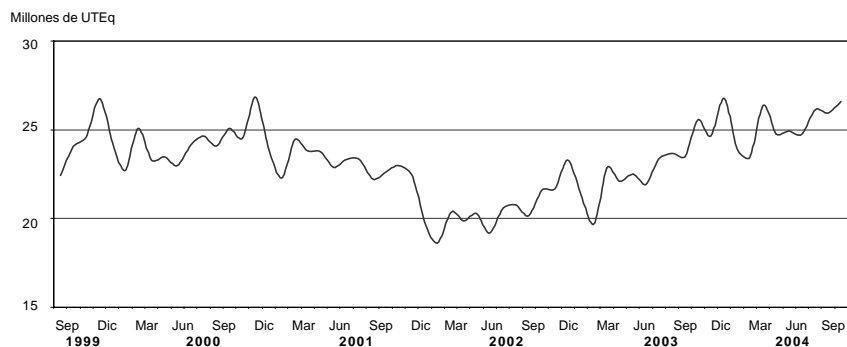

Cuadro 1.5.4 Vehículos pasantes por puestos de peaje en la autopista Buenos Aires-La Plata

Período	Total de vehículos	Categorías			UTEq ⁴	Recaudación en miles de pesos
		Automotores livianos ¹	Colectivos y camiones livianos ²	Camiones pesados ³		
Miles de unidades						
2000	42.533	39.698	1.892	943	46.527	81.943
2001	41.325	38.448	1.872	1.004	45.401	78.499
2002	38.363	35.533	1.802	1.028	42.476	74.170
2003	44.508	40.459	2.412	1.637	50.716	89.120
2003 Sep	3.598	3.249	209	140	4.135	7.109
Oct	4.042	3.655	234	154	4.635	8.070
Nov	3.886	3.507	227	151	4.466	7.889
Dic	4.300	3.899	237	163	4.918	8.684
2004 Ene	4.064	3.654	228	182	4.711	8.439
Feb	4.059	3.665	225	169	4.673	8.263
Mar	4.160	3.737	253	170	4.812	8.517
Abr	4.010	3.624	231	155	4.607	8.154
May	3.867	3.478	231	158	4.473	7.865
Jun	3.845	3.455	233	158	4.453	7.572
Jul	4.100	3.705	234	161	4.716	8.237
Ago	4.077	3.681	238	158	4.690	8.284
Sep	4.090	3.670	256	164	4.736	8.308
Variación % del último mes respecto						
al mes anterior	0,3	- 0,3	7,5	3,9	1,0	0,3
al mismo mes del año anterior	13,7	13,0	22,4	17,2	14,5	16,9
Variación % del acumulado del año en curso respecto al mismo período del año anterior						
	12,4	11,1	24,3	26,1	14,1	14,2

¹Comprende motocicletas, vehículos de dos ejes y hasta 2,10 m de altura. ²Comprende vehículos de hasta cuatro ejes y menos de 2,10 m de altura. ³Comprende vehículos de más de 2 ejes y más de 2,10 m de altura. ⁴ Son Unidades Técnicas Equivalentes expresadas en términos de automotores livianos y calculadas según la relación del costo del peaje de las distintas categorías de vehículos.

Nota: la autopista Buenos Aires-La Plata comenzó a operar en julio de 1995.

Fuente: Órgano de Control de las Concesiones de la Red de Accesos a la Ciudad de Buenos Aires

Vehículos pasantes por puestos de peaje en la autopista Buenos Aires-La Plata

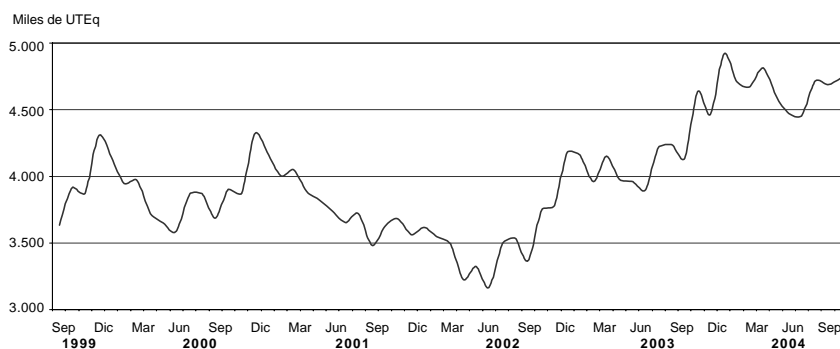

Cuadro 1.5.5 Vehículos pasantes por puestos de peaje en el acceso Oeste a la Ciudad de Buenos Aires

Período	Total de vehículos	Categorías			UTEq ⁴	Recaudación en miles de pesos
		Automotores livianos ¹	Colectivos y camiones livianos ²	Camiones pesados ³		
Miles de unidades						
2000	61.441	55.314	4.216	1.912	70.327	100.959
2001	59.512	53.602	4.197	1.713	67.851	97.248
2002	53.281	48.105	3.642	1.535	60.618	87.164
2003	59.974	53.716	4.147	2.110	69.318	100.694
2003 Sep	5.082	4.527	362	193	5.925	8.609
Oct	5.517	4.910	402	205	6.427	9.381
Nov	5.306	4.739	368	199	6.169	9.029
Dic	5.883	5.276	393	214	6.809	9.921
2004 Ene	5.065	4.515	351	200	5.909	8.607
Feb	4.920	4.392	336	193	5.732	8.353
Mar	5.652	5.045	389	218	6.579	9.642
Abr	5.349	4.787	365	197	6.202	9.016
May	5.437	4.866	370	200	6.304	9.228
Jun	5.337	4.761	370	205	6.220	9.063
Jul	5.670	5.068	384	218	6.599	9.646
Ago	5.630	5.032	381	218	6.555	9.628
Sep	5.782	5.147	405	230	6.761	9.873
Variación % del último mes respecto						
al mes anterior	2,7	2,3	6,5	5,6	3,2	2,5
al mismo mes del año anterior	13,8	13,7	12,0	18,9	14,1	14,7
Variación % del acumulado del año en curso respecto al mismo período del año anterior						
	12,9	12,4	12,2	26,0	13,9	14,8

¹ Comprende motocicletas, vehículos de dos ejes y hasta 2,10 m de altura. ² Comprende vehículos de hasta cuatro ejes y menos de 2,10 m de altura. ³ Comprende vehículos de más de 2 ejes y más de 2,10 m de altura. ⁴ Son Unidades Técnicas Equivalentes expresadas en términos de automotores livianos y calculadas según la relación del costo del peaje de las distintas categorías de vehículos.

Nota: el acceso Oeste comenzó a operar en junio de 1997; en septiembre de 1998, se habilitó el puesto de peaje de Avenida General Paz a Vergara.
Fuente: Órgano de Control de las Concesiones de la Red de Accesos a la Ciudad de Buenos Aires

Vehículos pasantes por puestos de peaje en el acceso Oeste a la Ciudad de Buenos Aires

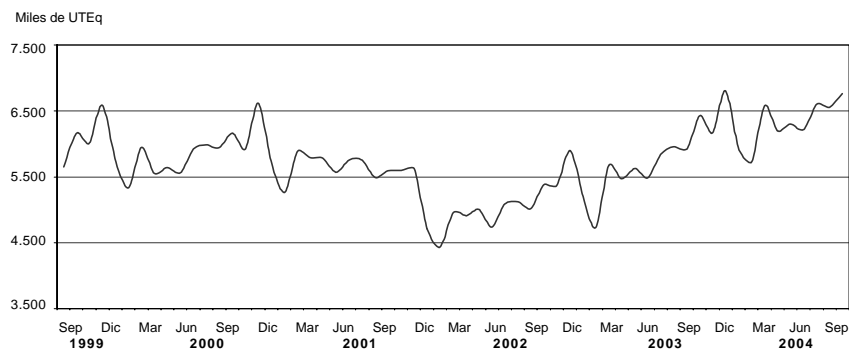

Cuadro 1.5.6 Vehículos pasantes por puestos de peaje en el acceso Ricchieri

Período	Total de vehículos	Categorías			UTEq ⁴	Recaudación en miles de pesos
		Automotores livianos ¹	Colectivos y camiones livianos ²	Camiones pesados ³		
Miles de unidades						
2000	43.106	38.021	3.827	1.258	49.911	34.360
2001	40.970	36.225	3.484	1.261	47.428	33.191
2002	36.148	32.033	3.065	1.050	41.688	28.856
2003	38.695	33.728	3.608	1.359	45.596	31.392
2003 Sep	3.251	2.814	315	122	3.863	2.657
Oct	3.492	3.026	338	129	4.143	2.804
Nov	3.392	2.948	321	123	4.014	2.766
Dic	3.645	3.173	337	135	4.309	2.964
2004 Ene	3.313	2.864	326	123	3.939	2.709
Feb	3.170	2.748	304	117	3.758	2.602
Mar	3.623	3.142	343	138	4.301	2.897
Abr	3.346	2.907	315	124	3.964	2.726
May	3.366	2.925	315	127	3.990	2.741
Jun	3.354	2.898	322	134	4.006	2.765
Jul	3.556	3.075	342	140	4.241	2.886
Ago	3.539	3.066	336	137	4.210	2.902
Sep	3.609	3.117	348	144	4.311	2.963
Variación % del último mes respecto						
al mes anterior	2,0	1,7	3,6	5,1	2,4	2,1
al mismo mes del año anterior	11,0	10,8	10,6	17,9	11,6	11,5
Variación % del acumulado del año en curso respecto al mismo período del año anterior						
	9,6	8,8	13,0	21,8	10,8	10,2

¹Comprende motocicletas, vehículos de dos ejes y hasta 2,10 m de altura. ²Comprende vehículos de hasta cuatro ejes y menos de 2,10 m de altura. ³Comprende vehículos de más de 2 ejes y más de 2,10 m de altura. ⁴Son Unidades Técnicas Equivalentes expresadas en términos de automotores livianos y calculadas según la relación del costo del peaje de las distintas categorías de vehículos.

Nota: el acceso Ricchieri comenzó a operar en marzo de 1997.

Fuente: Órgano de Control de las Concesiones de la Red de Accesos a la Ciudad de Buenos Aires

Vehículos pasantes por puestos de peaje en el acceso Ricchieri a la Ciudad de Buenos Aires

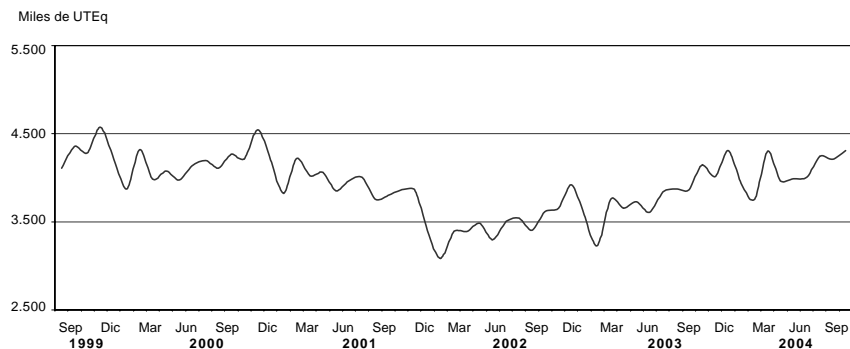

Cuadro 1.5.7 Vehículos pasantes por puestos de peaje en el acceso Norte a la Ciudad de Buenos Aires

Período	Total de vehículos	Categorías			UTEq ⁴	Recaudación en miles de pesos
		Automotores livianos ¹	Colectivos y camiones livianos ²	Camiones pesados ³		
Miles de unidades						
2000	95.766	82.509	9.627	3.631	114.149	146.389
2001	90.558	78.381	8.954	3.222	107.282	143.780
2002	78.385	68.266	7.503	2.616	92.215	135.881
2003	85.846	74.399	8.196	3.252	101.984	152.292
2003 Sep	7.294	6.300	708	286	8.705	12.988
Oct	7.920	6.859	756	305	9.425	13.922
Nov	7.643	6.631	725	287	9.072	13.787
Dic	8.224	7.174	744	306	9.712	14.539
2004 Ene	6.995	6.000	696	298	8.412	13.139
Feb	7.021	6.075	662	283	8.366	12.658
Mar	8.143	7.058	770	315	9.680	14.070
Abr	7.605	6.594	714	296	9.041	13.734
May	7.752	6.728	724	300	9.211	13.876
Jun	7.642	6.607	727	308	9.131	13.727
Jul	8.029	6.956	748	325	9.574	14.343
Ago	7.985	6.925	742	319	9.513	14.251
Sep	8.185	7.091	764	331	9.763	14.665
Variación % del último mes respecto						
al mes anterior	2,5	2,4	3,0	3,8	2,6	2,9
al mismo mes del año anterior	12,2	12,5	7,9	15,8	12,2	12,9
Variación % del acumulado del año en curso respecto al mismo período del año anterior						
	11,8	11,7	9,6	17,9	12,1	13,1

¹ Comprende motocicletas, vehículos de dos ejes y hasta 2,10 m de altura. ² Comprende vehículos de hasta cuatro ejes y menos de 2,10 m de altura. ³ Comprende vehículos de más de 2 ejes y más de 2,10 m de altura. ⁴ Son Unidades Técnicas Equivalentes expresadas en términos de automotores livianos y calculadas según la relación del costo del peaje de las distintas categorías de vehículos.

Nota: el acceso Norte comenzó a operar en julio de 1996.

Fuente: Órgano de Control de las Concesiones de la Red de Accesos a la Ciudad de Buenos Aires

Vehículos pasantes por puestos de peaje en el acceso Norte a la Ciudad de Buenos Aires

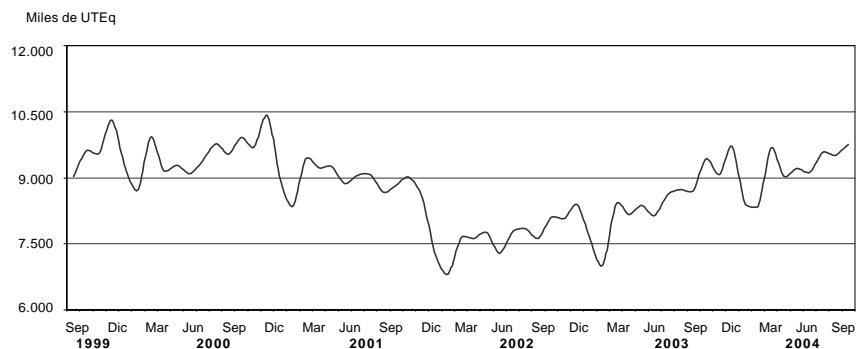

Cuadro 1.5.8 Vehículos pasantes por puestos de peaje en la autopista Ezeiza-Cañuelas

Período	Total de vehículos	Categorías			UTEq ⁴	Recaudación en miles de pesos
		Automotores livianos ¹	Colectivos y camiones livianos ²	Camiones pesados ³		
Miles de unidades						
2000	8.100	6.910	583	607	10.224	5.751
2001	8.013	6.840	535	638	10.173	6.693
2002	7.293	6.249	479	564	9.176	5.775
2003	8.098	6.860	579	659	10.370	6.816
2003 Sep	656	547	51	58	855	564
Oct	740	625	56	60	948	620
Nov	716	606	53	57	916	607
Dic	819	700	57	62	1.034	676
2004 Ene	765	652	53	60	973	650
Feb	719	611	50	58	919	612
Mar	770	643	56	71	1.013	654
Abr	741	627	52	62	956	633
May	732	614	52	65	954	627
Jun	702	584	52	66	927	608
Jul	763	641	54	68	995	649
Ago	745	625	53	67	973	639
Sep	780	652	56	72	1.023	670
Variación % del último mes respecto						
al mes anterior	4,6	4,3	5,9	6,7	5,1	5,0
al mismo mes del año anterior	18,9	19,1	10,2	24,6	19,7	18,8
Variación % del acumulado del año en curso respecto al mismo período del año anterior						
	15,4	14,6	15,6	22,9	16,9	16,9

¹Comprende motocicletas, vehículos de dos ejes y hasta 2,10 m de altura. ² Comprende vehículos de hasta cuatro ejes y menos de 2,10 m de altura. ³Comprende vehículos de más de 2 ejes y más de 2,10 m de altura. ⁴ Son Unidades Técnicas Equivalentes expresadas en términos de automotores livianos y calculadas según la relación del costo del peaje de las distintas categorías de vehículos.

Nota: la autopista Ezeiza-Cañuelas comenzó a operar el 20 de octubre de 1999.

Fuente: Órgano de Control de las Concesiones de la Red de Accesos a la Ciudad de Buenos Aires

Vehículos pasantes por puestos de peaje en la autopista Ezeiza-Cañuelas

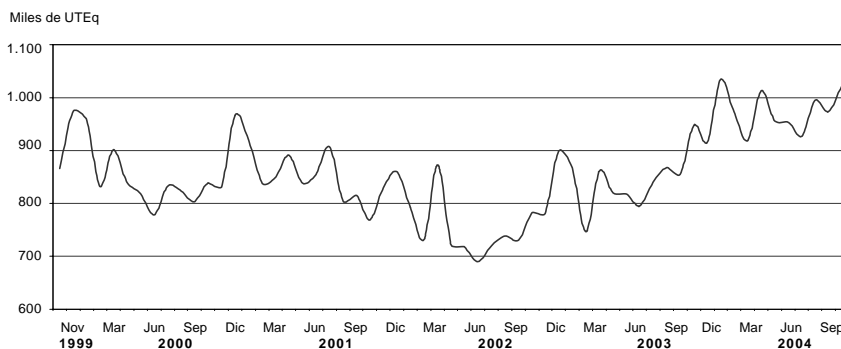

Cuadro 1.5.9 Vehículos pasantes por puestos de peaje en accesos a la Ciudad de Córdoba

Periodo	Total de vehículos	Categorías			UTEq ⁴	Recaudación en miles de pesos
		Automotores livianos ¹	Colectivos y camiones livianos ²	Camiones pesados ³		
Miles de unidades						
2000	10.021	7.969	1.091	961	13.510	17.242
2001	24.527	20.626	2.274	1.626	30.763	37.173
2002	22.483	19.232	1.894	1.357	27.677	34.254
2003	28.526	24.401	2.364	1.761	35.239	39.525
2003 Sep	2.291	1.938	201	152	2.874	3.041
Oct	2.452	2.080	210	162	3.067	3.412
Nov	2.428	2.051	205	172	3.066	3.405
Dic	2.682	2.305	217	160	3.292	3.649
2004 Ene	3.087	2.704	227	156	3.689	4.384
Feb	2.768	2.418	206	144	3.325	3.931
Mar	2.527	2.153	211	163	3.147	3.750
Abr	2.482	2.124	201	156	3.074	3.687
May	2.326	1.970	194	162	2.933	3.557
Jun	2.309	1.946	196	166	2.932	3.525
Jul	2.609	2.231	207	171	3.251	3.937
Ago	2.488	2.114	205	170	3.124	3.759
Sep	2.496	2.109	215	172	3.145	3.763
Variación % del último mes respecto						
al mes anterior	0,3	-0,2	4,9	1,2	0,7	0,1
al mismo mes del año anterior	8,9	8,8	7,0	12,8	9,4	23,7
Variación % del acumulado del año en curso respecto al mismo período del año anterior						
	10,2	10,0	7,5	15,4	10,9	18,0

¹ Comprende motocicletas, vehículos de dos ejes y hasta 2,10 m de altura. ² Comprende vehículos de hasta cuatro ejes y menos de 2,10 m de altura. ³ Comprende vehículos de más de 2 ejes y más de 2,10 m de altura. ⁴ Son Unidades Técnicas Equivalentes expresadas en términos de automotores livianos y calculadas según la relación del costo del peaje de las distintas categorías de vehículos.

Nota: las fechas de apertura de los puestos de peaje son las siguientes: las rutas nacionales números 36 y 19, las rutas provinciales números 19 y 5 y la autopista Pilar-Córdoba, marzo de 2000; la ruta nacional número 9 Sur, julio de 2000.

Fuente: Órgano de Control de las Concesiones Viales de la Provincia de Córdoba

Vehículos pasantes por puestos de peaje en accesos a la Ciudad de Córdoba

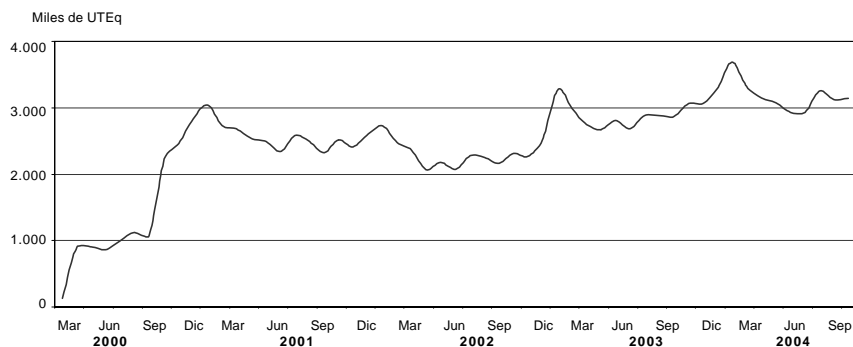

Cuadro 1.6.1 Servicio telefónico básico

Período	Líneas instaladas	Líneas en servicio	Teléfonos públicos	Llamadas urbanas
			Miles	
2000	8.220,0	7.553,9	153,3	12.411.288
2001	8.605,9	8.060,8	159,3	11.964.931
2002	8.688,4	7.838,5	145,0	10.870.924
2003	8.694,7	7.701,4	137,5	11.601.688
2003 Sep	8.694,6	7.708,5	137,4	988.507
Oct	8.696,6	7.719,0	138,0	1.041.724
Nov	8.697,0	7.741,3	138,9	1.004.050
Dic	8.701,0	7.745,6	139,7	1.058.849
2004 Ene	8.701,3	7.761,1	140,2	994.339
Feb	8.702,4	7.773,3	140,5	885.518
Mar	8.704,9	7.808,6	141,0	1.053.843
Abr	8.708,0	7.832,1	141,4	970.069
May	8.712,6	7.864,0	142,0	1.008.971
Jun	8.716,7	7.985,4	143,0	1.008.909
Jul	8.722,4 °	8.020,5 °	143,0 °	1.072.993 °
Ago	8.727,3 °	7.954,0 °	153,7 °	1.044.813 °
Sep	8.730,8 °	7.984,8 °	157,0 °	1.045.431 °
Variación % del último mes respecto				
al mes anterior	-- °	0,4 °	2,1 °	0,1 °
al mismo mes del año anterior	0,4 °	3,6 °	14,3 °	5,8 °
Variación % del acumulado del año en curso respecto al mismo período del año anterior	0,2 °	2,6 °	5,6 °	6,9 °

Nota: los valores anuales en el caso de las líneas instaladas y en servicio y de los teléfonos públicos corresponden a promedios, y en el caso de las llamadas al total.

Fuente: Comisión Nacional de Comunicaciones

Líneas en servicio telefónico básico

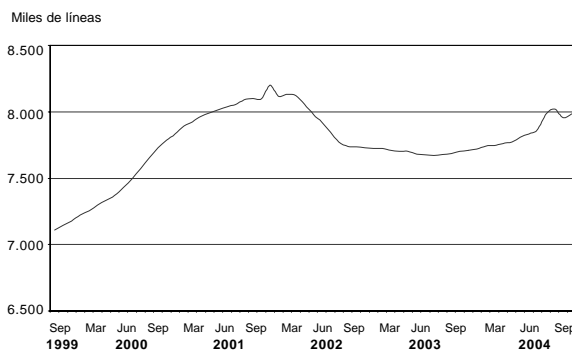

Llamadas urbanas del servicio telefónico básico

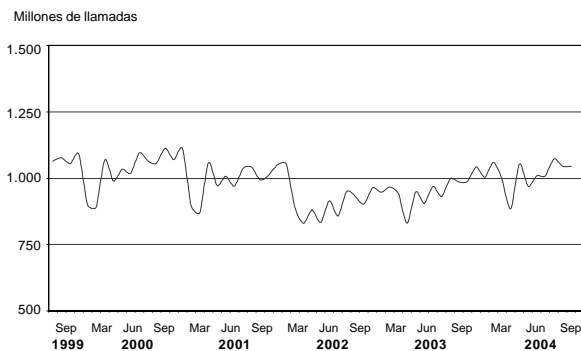

Cuadro 1.6.2 Servicio telefónico básico de larga distancia nacional e internacional

Período	Llamadas interurbanas	Minutos de llamadas interurbanas	Llamadas internacionales de salida	Minutos de llamadas internacionales de salida
Miles				
2002	1.518.704	4.426.856	83.844	442.921
2003	1.678.830	4.948.035	86.745	432.526
2003 Sep	143.248	434.753	7.285	37.192
Oct	152.940	444.459	7.501	37.731
Nov	145.445	430.574	7.274	35.809
Dic	156.307	463.883	8.603	41.337
2004 Ene	154.716	419.147	8.683	42.150
Feb	144.361	426.863	8.162	39.850
Mar	162.350	486.540	9.060	44.788
Abr	148.764	449.795	8.217	39.966
May	150.527	453.527	8.034	39.834
Jun	151.723	452.538	8.164	38.562
Jul	160.556	471.363	8.376	39.805
Ago	157.648	471.005	8.471	40.620
Sep	160.021	469.245	8.833	41.392
Variación % del último mes respecto				
al mes anterior	1,5	- 0,4	4,3	1,9
al mismo mes del año anterior	11,7	7,9	21,2	11,3
Variación % del acumulado del año en curso respecto al mismo período del año anterior				
	13,6	13,6	19,9	15,5

Fuente: Encuesta INDEC

Llamadas interurbanas

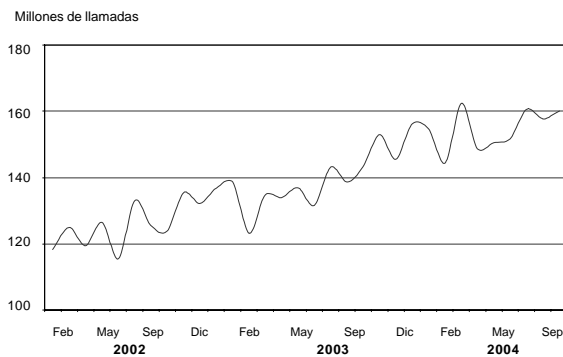

Minutos de llamadas internacionales de salida

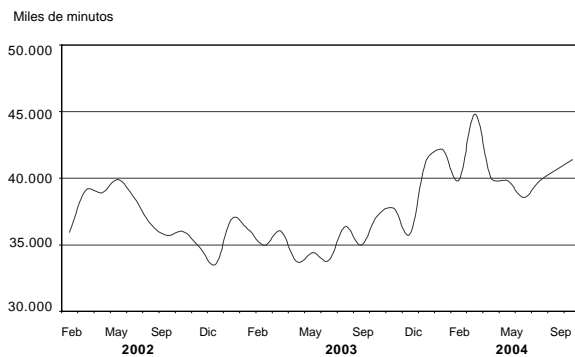

Cuadro 1.6.3 Telefonía celular

Periodo	Cantidad de teléfonos	Cantidad de llamadas	Cantidad de minutos
		Miles	
2000	5.298,5	4.073.931	7.019.871
2001	6.910,2	4.322.036	7.218.999
2002	6.459,7	3.805.667	6.433.099
2003	7.004,4	4.548.540	7.202.455
2003 Sep	7.205,4	401.170	633.520
Oct	7.365,8	433.961	684.384
Nov	7.540,6	437.167	681.985
Dic	7.842,2	502.611	759.449
2004 Ene	8.070,5	455.115	706.137
Feb	8.316,0	457.684	705.704
Mar	8.629,1	545.564	839.206
Abr	8.975,7	557.175	827.155
May	9.146,7	579.579	853.309
Jun	9.615,9	614.689	880.236
Jul	10.100,6	691.647	937.886
Ago	10.506,7	732.016	1.005.296
Sep	11.021,6	749.689	1.069.063
Variación % del último mes respecto			
al mes anterior	4,9	2,4	6,3
al mismo mes del año anterior	53,0	86,9	68,7
Variación % del acumulado del año en curso respecto al mismo período del año anterior	37,6	69,6	57,4

Nota: no se incluyen abonados del sistema PCS.

Los valores anuales en cantidad de teléfonos corresponden al promedio y en cantidad de llamadas al total.

Fuente: Comisión Nacional de Comunicaciones y elaboración propia sobre datos de las empresas de telefonía celular móvil

Teléfonos celulares en servicio

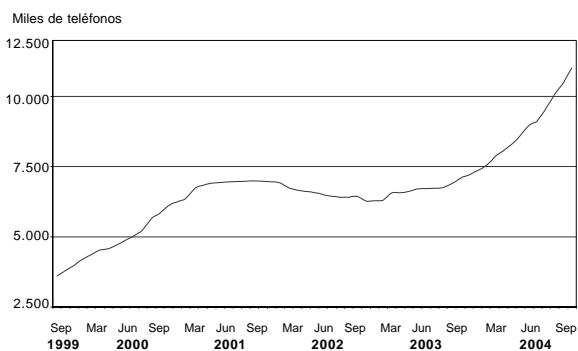

Llamadas del servicio telefónico celular

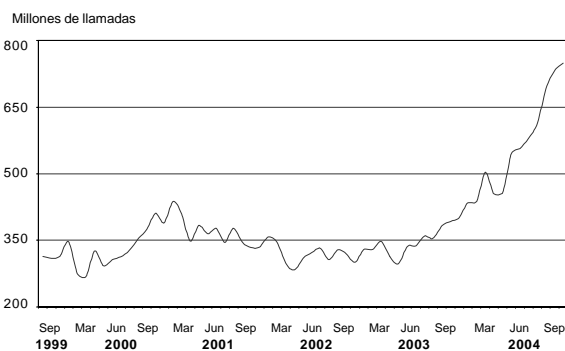

Otros Servicios

Servicio de radiomensaje

El sistema de localización de personas es un servicio con características específicas, también conocido como radiomensaje, radiollamada, bipper o paging.

El relevamiento de la información para el análisis de coyuntura se realiza cada trimestre y cubre la actividad de las empresas establecidas en el Gran Buenos Aires.

**Cuadro 2.1.1 Servicio de radiomensaje
Abonados al sistema por tipo de servicio**

Período	Cantidad de abonados	Servicio	
		Númérico ¹	Alfanumérico ²
2000	76.045	3.197	72.848
2001	56.753	841	55.912
2002	41.101	421	40.680
2003	40.279	485	39.794
2003 Jul	39.551	367	39.184
Ago	40.653	656	39.997
Sep	41.325	659	40.666
Oct	42.241	671	41.570
Nov	42.661	666	41.995
Dic	43.032	670	42.362
2004 Ene	43.383	659	42.724
Feb	43.094	657	42.437
Mar	43.741	638	43.103
Abr	43.709	641	43.068
May	43.502	633	42.869
Jun	43.440	622	42.818
Jul	44.118	597	43.521
Ago	44.332	599	43.773
Sep	44.032	597	43.435

¹ Permite sólo transmitir mensajes utilizando números.

² Permite leer los mensajes en forma completa a través del receptor.

**Cuadro 2.1.2 Servicio de radiomensaje
Mensajes emitidos y facturación por
la prestación del servicio**

Período	Total de mensajes	Total facturación en pesos
2000	40.783.822	19.084.988
2001	40.598.964	14.313.968
2002	40.969.781	8.645.044
2003	46.228.903	8.444.891
2003 Jul	4.203.304	706.747
Ago	4.035.836	726.416
Sep	4.149.119	690.539
Oct	4.402.316	752.110
Nov	4.281.786	721.501
Dic	4.331.788	727.367
2004 Ene	3.447.227	719.385
Feb	3.487.148	681.132
Mar	4.030.845	710.655
Abr	3.769.509	679.084
May	3.711.096	715.880
Jun	3.657.139	667.063
Jul	3.881.870	703.288
Ago	3.882.864	692.873
Sep	3.880.887	683.737

Televisión por cable

La televisión por cable constituye un fenómeno significativo en la actividad relativa a los medios masivos de comunicación. El INDEC desarrolla una investigación esta-

tadística del sector a través de una encuesta trimestral, de la que participan como informantes las ocho empresas que tienen su administración central en el Gran Buenos Aires.

Cuadro 2.2.1 Televisión por cable. Abonados al servicio por jurisdicción. Datos trimestrales

Trimestre	Total de abonados	Jurisdicción ¹	
		Gran Buenos Aires ²	Resto del país ³
2003 1°	2.162.379	1.267.439	894.940
2°	2.188.036	1.332.458	855.578
3°	2.231.544	1.309.984	921.560
4°	2.262.655	1.258.009	1.004.646
2004 1°	2.284.202	1.267.901	1.016.301
2°	2.381.634	1.320.460	1.061.174

¹La cantidad de abonados puede estar afectada por la movilidad de sistemas ubicados en las jurisdicciones mencionadas por parte de los operadores de sistemas múltiples.

²Comprende: Ciudad de Buenos Aires, Almirante Brown, Avellaneda, Berazategui, E. Echeverría, Ezeiza, Florencio Varela, General San Martín, Hurlingham, Ituzaingó, José C. Paz, La Matanza, Lanús, Lomas de Zamora, Malvinas Argentinas, Merlo, Moreno, Morón, Quilmes, San Fernando, San Isidro, San Miguel, Tigre, Tres de Febrero y Vicente López.

³La cantidad de abonados de la categoría "Resto del país" no representa la totalidad de abonados al sistema de cable en esa jurisdicción, sino que corresponde a los abonados al servicio prestado en esa jurisdicción por las empresas informantes.

Cuadro 2.2.2 Televisión por cable. Ingresos de las empresas por tipo de facturación y personal ocupado. Datos trimestrales

Trimestre	Ingresos facturados en miles de pesos				Facturación promedio mensual en pesos por abonado ²	Cantidad de personas ocupadas
	Total	Abonos, adicionales e instalaciones	Publicidad ¹	Otros		
2003	1.135.498	1.062.219	19.753	53.526	///	///
1°	269.817	258.101	3.648	8.068	39,8	5.923
2°	273.350	263.300	4.551	5.499	40,1	5.965
3°	280.947	267.133	5.591	8.223	39,9	5.913
4°	311.384	273.685	5.963	31.736	40,3	5.863
2004						
1°	316.112	276.927	4.214	34.971	40,4	5.882
2°	346.198	298.386	6.020	41.792	41,8	6.132

¹Corresponde a los ingresos por publicidad contratada directamente con la empresa de TV por cable. No se incluye la publicidad de las señales de cable.

²Estos datos no hacen mención al valor del abono sino a la facturación promedio por abonado que las empresas perciben, las que realizan una previsión por incobrabilidad.

Empresas de trabajo temporario

Las empresas de trabajo temporario prestan un servicio de intermediación en el mercado laboral, suministrando personal para el desarrollo de tareas eventuales a las empresas que requieren contar con mano de obra por períodos limitados de tiempo. El relevamiento tiene alcance

nacional al incluir la totalidad de las empresas registradas en la Dirección de Inspecciones y Relaciones Individuales del Trabajo, dependiente del Ministerio de Trabajo. Además de la información que aquí se presenta, se puede acceder a mayores datos a través de la página web del INDEC.

Cuadro 2.3.1 Empresas de trabajo temporario. Principales variables

Período	Cantidad de personas ocupadas ¹	Miles de horas facturadas ²	Salarios brutos devengados ³	Ingresos devengados ⁴
Miles de pesos				
2000	48.151	85.439	294.807	401.585
2001	47.069	78.462	269.664	433.913
2002	34.327	54.926	204.973	344.569
2003	52.827	85.814	370.428	627.551
2003 Abr	58.413	6.666	24.792	46.145
May	47.505	6.521	25.151	45.351
Jun	49.989	6.554	31.133	48.775
Jul	47.586	7.008	27.747	50.468
Ago	49.988	7.128	28.111	52.268
Sep	58.097	7.321	29.777	54.324
Oct	56.252	8.223	35.441	62.698
Nov	59.892	8.553	37.352	65.142
Dic	70.852	9.388	60.581	77.037
2004 Ene	65.633	10.129	45.338	75.666
Feb	65.499	10.119	44.447	79.842
Mar	67.490	10.792	48.662	86.681
Abr	69.311	10.128	49.188	85.486
May	68.044	10.139	49.898	84.950
Jun	71.778	10.633	66.131	89.881

¹ Personal ocupado que percibió salarios en cada uno de los meses, incluidos los que no trabajaron el mes completo. Se excluye al personal que cumple funciones en la propia Agencia. ² Total de horas facturadas por el personal ocupado en cada uno de los meses. En el caso de los trabajadores mensualizados se estableció una base de doscientas horas mensuales, computándose la parte proporcional de las mismas en los casos en que el personal no haya completado el mes, en función de los días trabajados. ³ Monto en pesos de los sueldos y salarios devengados en cada uno de los meses, independientemente de que se haya efectivizado su pago. Comprende los pagos remunerativos tales como básicos de convenio, aguinaldo, comisiones, premios, bonificaciones, horas extras, vacaciones, enfermedad y toda otra retribución en dinero o especie abonada y sobre el cual corresponda realizar aportes jubilatorios. Asimismo incluye los pagos no remunerativos, como vales de almuerzo, vales alimentarios, servicios médicos, etc. No incluye las asignaciones familiares, indemnizaciones y contribuciones patronales. ⁴ Monto de los ingresos devengados en cada uno de los meses por el suministro de personal a terceros, independientemente de que se haya efectivizado su pago. No incluye IVA. **Nota:** los valores anuales corresponden a los promedios en el caso de las personas ocupadas y a los totales en el resto de las variables. Los salarios correspondientes a los meses de junio y diciembre de cada año incluyen los aguinaldos devengados.

Horas facturadas por el personal ocupado por empresas de trabajo temporario



Cuadro 2.3.2 Horas trabajadas por el personal ocupado por empresas de trabajo temporario, clasificado según tarea realizada (miles de horas facturadas)

Período	Total	Operarios	Administrativos	Vendedores	Otros
2000	85.439	42.392	27.202	6.169	9.676
2001	78.462	38.272	25.515	6.678	7.997
2002	54.925	26.056	17.752	3.668	7.449
2003	85.814	27.234	17.855	3.533	7.579
2003 Abr	6.666	3.782	1.794	304	786
May	6.521	3.838	1.662	293	728
Jun	6.554	3.794	1.708	368	684
Jul	7.007	4.145	1.734	323	805
Ago	7.128	4.194	1.799	381	754
Sep	7.321	4.428	1.797	405	691
Oct	8.223	4.886	2.041	430	866
Nov	8.553	5.114	2.138	428	873
Dic	9.388	5.401	2.396	587	1.004
2004 Ene	10.129	5.778	2.740	484	1.127
Feb	10.119	5.780	2.737	476	1.126
Mar	10.792	6.338	2.840	472	1.142
Abr	10.128	5.448	2.906	511	1.263
May	10.139	5.468	3.013	433	1.225
Jun	10.633	5.810	3.071	538	1.214

Cuadro 2.3.3 Ingresos de las empresas de trabajo temporario, según rama de actividad (miles de pesos)

Período	Total	Industria manufacturera	Comercio mayorista y minorista	Bancos, finanzas y seguros	Correo y telecomunicaciones	Otros
2000	401.585	149.681	70.961	41.861	45.754	93.328
2001	433.913	160.302	78.209	45.638	48.455	101.309
2002	344.569	118.546	74.020	31.742	22.164	98.097
2003	627.551	256.699	97.258	47.290	33.831	192.474
2003 Abr	46.145	18.841	5.094	3.471	2.916	15.823
May	45.351	18.561	5.386	2.993	2.855	15.556
Jun	48.775	18.423	5.929	4.488	2.771	17.164
Jul	50.468	20.827	8.235	3.824	2.495	15.087
Ago	52.268	22.115	8.371	4.058	2.430	15.294
Sep	54.324	22.883	9.206	4.296	2.558	15.381
Oct	62.698	27.266	10.011	4.772	3.304	17.345
Nov	65.142	27.062	10.436	4.686	3.444	19.514
Dic	77.036	33.093	12.213	6.135	4.106	21.489
2004 Ene	75.666	32.379	12.519	5.399	4.399	20.970
Feb	79.842	35.572	12.752	7.375	5.028	19.115
Mar	86.682	39.581	13.855	7.213	5.647	20.386
Abr	85.486	38.416	13.520	7.164	4.350	22.036
May	84.950	36.932	13.348	7.278	5.562	21.830
Jun	89.881	38.610	14.365	6.592	6.438	23.876

Comercio

3.1.1 Centros de compras. Ventas a precios de 1997. Series desestacionalizada y tendencia ciclo. Variaciones porcentuales	63
3.1.2 Centros de compras. Ventas a precios corrientes y variaciones porcentuales	64
3.1.3 Centros de compras. Cantidad de locales activos, área bruta locativa, ventas por local y por metro cuadrado, y espectadores de cine	65
3.1.4 Centros de compras. Ventas a precios corrientes por rubro según jurisdicción	66
3.2.1 Supermercados. Ventas a precios de 1997. Series desestacionalizada y tendencia ciclo. Variaciones porcentuales	68
3.2.2 Supermercados. Ventas a precios corrientes y variaciones porcentuales	69
3.2.3 Supermercados. Cantidad de cadenas relevadas, bocas de expendio, personal ocupado asalariado, y sueldos y salarios brutos por categoría	69
3.2.4 Supermercados. Ventas totales, ventas por metro cuadrado y ventas por operación según jurisdicción	70
3.2.5 Supermercados. Ventas a precios corrientes por grupos de artículos según jurisdicción	74
3.3.1 Comercios de electrodomésticos y artículos para el hogar. Ventas a precios de 2003	82
3.3.2 Comercios de electrodomésticos y artículos para el hogar. Ventas a precios corrientes y variaciones porcentuales	83
3.3.3 Comercios de electrodomésticos y artículos para el hogar. Ventas a precios corrientes por jurisdicción	83
3.3.4 Comercios de electrodomésticos y artículos para el hogar. Ventas a precios corrientes por grupos de artículos	84
3.3.5 Comercios de electrodomésticos y artículos para el hogar. Cantidad de locales por jurisdicción al 30 de junio de 2004	85
3.3.6 Comercios de electrodomésticos y artículos para el hogar. Cantidad de empresas, locales y personal ocupado	85

Comercio

El INDEC realiza tres relevamientos al sector comercio: la encuesta de supermercados, desde el año 1996, con periodicidad mensual y cobertura nacional; la encuesta de centros de compras, desde el año 1997, con datos de los establecimientos ubicados en el Gran Buenos Aires, con periodicidad mensual y la encuesta de comercios de electrodomésticos y artículos para el hogar, desde diciembre del año 2001, cuya información se recopila trimestralmente a un conjunto de empresas cuya administración central se encuentra ubicada en el Gran Buenos Aires.

La evolución de la actividad se capta principalmente a través de las variaciones de las ventas a precios corrientes por grupos de artículos, además de otras variables de interés como el nivel de empleo y las ventas por metro cuadrado. Se calculan las ventas a precios constantes (en las encuestas de supermercados y centros de compras a precios

de 1997, en la encuesta de electrodomésticos a precios de 2003) que, a partir de la aplicación de índices de precios adecuados a las ventas a precios corrientes, reflejan en sus variaciones la evolución de los volúmenes vendidos.

La longitud de las series de supermercados y centros de compras hace posible la desestacionalización de los datos de ventas a precios constantes, por el método X-12 ARIMA. El objetivo de la desestacionalización de series económicas es el de poder estimar y eliminar de la serie original, en la forma más precisa posible, las variaciones estacionales y las debidas a los días de actividad y a los feriados móviles, de manera que se pueda observar más claramente la evolución de la serie económica en el tiempo. Cabe aclarar que, debido a las características del método utilizado, las componentes estimadas sufren modificaciones cada vez que un nuevo dato se incorpora a la serie original.

Cuadro 3.1.1 Centros de compras. Ventas a precios de 1997. Series desestacionalizada y tendencia ciclo. Variaciones porcentuales

Período	Variación %		
	respecto al período anterior		respecto a igual período del año anterior
	Desestacionalizada	Tendencia ciclo	Desestacionalizada
2003 Ago	2,3	2,2	21,8
Sep	4,1	2,3	24,0
Oct	-0,5	2,5	19,3
Nov	5,0	2,4	24,0
Dic	2,9	2,4	28,2
2004 Ene	5,0	2,2	31,1
Feb	-5,9	2,2	18,8
Mar	2,8	1,9	22,9
Abr	5,7	1,6	32,8
May	1,1	1,2	32,0
Jun	1,5	0,7	34,0
Jul	-5,7	0,3	18,9
Ago	4,9	--	21,9

Ventas a precios constantes y tendencia ciclo en centros de compras

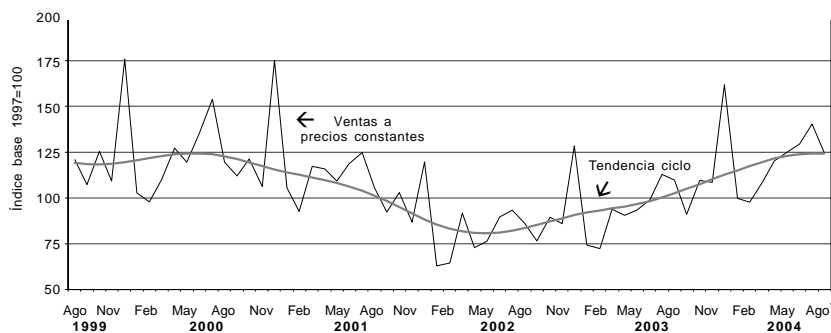

**Cuadro 3.1.2 Centros de compras.
Ventas a precios corrientes y variaciones porcentuales**

Periodo	Ventas totales en millones de pesos	Variación %		
		respecto al período anterior	respecto a igual período del año anterior	del acumulado desde enero hasta cada mes del mismo año respecto a igual período del año anterior
2000	1.797,7	- 2,1	///	///
2001	1.505,6	- 16,2	///	///
2002	1.593,9	5,9	///	///
2003	2.227,5	39,8	///	///
2003 Ago	199,1	- 2,5	40,1	44,8
Sep	168,2	- 15,5	29,1	42,8
Oct	205,3	22,0	31,2	41,3
Nov	203,0	- 1,1	35,0	40,6
Dic	304,3	49,9	34,4	39,8
2004 Ene	182,4	- 40,1	43,3	43,3
Feb	176,7	- 3,1	42,1	42,7
Mar	206,4	16,8	23,1	34,9
Abr	233,1	13,0	39,3	36,1
May	246,8	5,9	42,5	37,6
Jun	256,2	3,8	39,7	38,0
Jul	272,6	6,4	33,4	37,2
Ago *	242,6	- 11,0	21,9	34,9

Ventas a precios corrientes en centros de compras

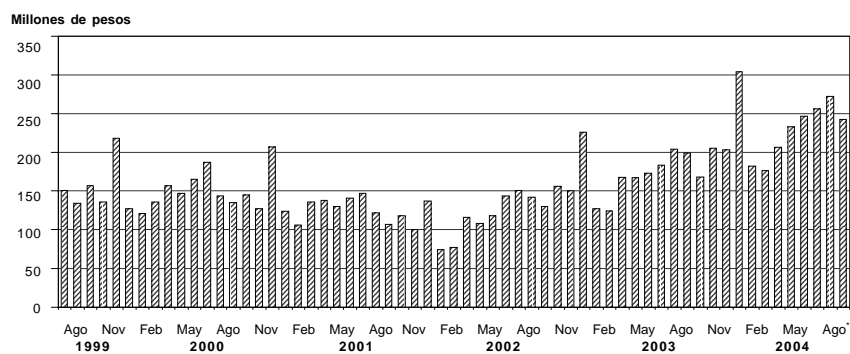

Cuadro 3.1.3 Centros de compras. Cantidad de locales activos, área bruta locativa, ventas por local y por metro cuadrado y espectadores de cine

Período	Cantidad de centros de compras	Cantidad de locales activos con volumen de ventas disponible	Área bruta locativa de los locales activos	Ventas promedio por local activo	Ventas promedio por m ²	Espectadores de cine
Total			m ²	Miles de pesos	Pesos	
2003 Jul	28	2.099	387.969	97,3	527	1.956.798
Ago	28	2.101	393.754	94,7	506	1.266.936
Sep	28	2.098	393.763	80,2	427	837.411
Oct	28	2.102	392.992	97,7	522	695.972
Nov	28	2.108	394.323	96,3	515	772.990
Dic	28	2.126	397.908	143,1	765	936.054
2004 Ene	28	2.122	396.525	85,9	460	1.252.965
Feb	28	2.107	394.529	83,7	447	1.132.001
Mar	28	2.120	396.511	97,4	521	903.255
Abr	28	2.133	394.520	109,3	591	1.235.539
May	28	2.138	396.566	115,4	622	1.187.299
Jun	28	2.140	392.204	119,7	653	1.507.692
Jul	28	2.141	392.197	127,3	695	2.365.399
Ciudad de Buenos Aires						
2003 Jul	14	1.091	144.082	94,4	715	501.165
Ago	14	1.091	144.966	90,6	682	368.403
Sep	14	1.094	145.639	80,4	604	261.404
Oct	14	1.096	145.592	99,4	748	238.399
Nov	14	1.095	146.091	96,7	717	280.393
Dic	14	1.101	147.382	139,0	1.038	324.029
2004 Ene	14	1.093	146.216	80,7	603	384.385
Feb	14	1.081	144.432	80,2	600	356.952
Mar	14	1.094	146.467	94,6	706	272.539
Abr	14	1.105	145.915	107,2	812	357.484
May	14	1.109	147.770	111,0	833	345.134
Jun	14	1.114	148.446	110,2	827	369.804
Jul	14	1.120	149.150	119,2	895	571.619
24 partidos de la provincia de Buenos Aires						
2003 Jul	14	1.008	243.887	100,5	415	1.455.633
Ago	14	1.010	248.788	99,3	403	898.533
Sep	14	1.004	248.124	79,9	323	576.007
Oct	14	1.006	247.400	95,8	390	457.273
Nov	14	1.013	248.232	97,0	396	492.597
Dic	14	1.025	250.526	147,6	604	612.025
2004 Ene	14	1.029	250.309	91,4	376	868.580
Feb	14	1.026	250.097	87,3	358	775.049
Mar	14	1.026	250.044	100,4	412	630.716
Abr	14	1.028	248.605	111,6	461	878.055
May	14	1.029	248.796	120,1	497	842.095
Jun	14	1.026	243.758	130,0	547	1.137.888
Jul	14	1.021	243.047	136,2	572	1.793.780

Cuadro 3.1.4 Centros de compras. Ventas a precios corrientes por rubro según jurisdicción

Período	Total	Indumentaria calzado y marroquinería	Ropa y accesorios deportivos	Amoblamientos, decoración y textiles para el hogar	Patio de comidas, alimentos y kioscos	
Total del Gran Buenos Aires		Miles de pesos				
2003 Jul	204.319	105.631	11.550	10.090	23.490	
Ago	199.063	96.728	11.882	11.513	21.367	
Sep	168.242	85.017	10.313	9.980	17.788	
Oct	205.330	110.864	11.728	10.392	18.896	
Nov	203.028	108.222	10.238	11.222	20.217	
Dic	304.276	164.495	17.190	13.947	25.225	
2004 Ene	182.226	83.966	9.461	9.151	21.283	
Feb	176.745	78.794	10.213	11.347	21.157	
Mar	206.403	100.295	12.234	14.220	20.998	
Abr	233.134	120.064	13.899	12.912	23.932	
May	246.624	130.528	15.057	13.958	23.317	
Jun	256.168	127.560	16.955	14.448	24.301	
Jul	272.558	130.097	17.233	13.611	32.467	
Ciudad de Buenos Aires						
2003 Jul	103.402	61.075	3.865	5.662	11.850	
Ago	98.802	54.617	3.787	6.229	10.946	
Sep	88.001	49.539	3.669	5.608	9.494	
Oct	108.926	64.674	4.227	5.927	10.397	
Nov	104.747	61.022	3.812	6.107	10.847	
Dic	153.028	89.685	6.354	7.464	13.223	
2004 Ene	88.214	47.064	3.095	4.663	10.486	
Feb	86.724	44.866	2.983	5.839	10.738	
Mar	103.438	57.083	4.149	6.891	11.271	
Abr	118.457	69.194	4.942	6.574	12.364	
May	123.061	73.285	5.064	7.109	11.977	
Jun	122.802	69.816	5.398	6.907	12.133	
Jul	133.461	74.586	5.740	7.071	16.063	
24 partidos de la provincia de Buenos Aires						
2003 Jul	100.917	44.556	7.685	4.428	11.640	
Ago	100.261	42.111	8.095	5.284	10.421	
Sep	80.241	35.478	6.644	4.372	8.294	
Oct	96.404	46.190	7.501	4.465	8.499	
Nov	98.281	47.200	6.426	5.115	9.370	
Dic	151.248	74.810	10.836	6.483	12.002	
2004 Ene	94.012	36.902	6.366	4.488	10.797	
Feb	90.021	33.928	7.230	5.508	10.419	
Mar	102.945	43.212	8.065	7.329	9.727	
Abr	114.677	50.870	8.957	6.338	11.568	
May	123.563	57.243	9.993	6.849	11.340	
Jun	133.366	57.744	11.557	7.541	12.168	
Jul	139.097	55.511	11.493	6.540	16.404	

Cuadro 3.1.4 (conclusión)

Electrónicos, CD, electrodo- mésticos y computación	Juguetería	Librería y papelería	Diversión y esparcimiento	Perfumería y farmacia	Otros
Miles de pesos					
16.609	2.610	3.758	15.778	6.089	8.714
21.281	5.253	4.388	11.144	6.205	9.302
17.737	1.749	3.096	7.606	6.086	8.870
23.607	1.887	3.744	6.546	7.311	10.355
22.207	2.606	3.885	7.644	5.945	10.842
33.275	9.067	6.796	8.039	10.250	15.992
23.969	3.155	4.198	10.619	6.606	9.818
23.147	1.915	4.239	10.101	5.807	10.025
26.879	2.549	4.116	8.629	6.822	9.661
27.157	2.780	4.332	11.520	6.958	9.580
29.494	3.098	4.150	11.103	6.970	8.949
34.278	3.217	4.614	13.288	7.682	9.825
31.032	4.139	4.604	21.120	7.917	10.338
5.425	1.252	2.199	3.586	4.124	4.364
6.828	2.266	2.773	2.582	4.220	4.554
6.175	858	1.898	1.777	4.206	4.777
8.213	928	2.268	1.661	5.168	5.463
7.578	1.219	2.309	2.002	4.140	5.711
11.278	3.796	3.943	2.132	7.217	7.936
7.474	1.272	2.467	2.548	3.971	5.174
7.342	849	2.461	2.353	3.953	5.340
8.347	1.075	2.372	2.066	4.563	5.621
8.543	1.238	2.701	2.585	4.790	5.526
9.195	1.317	2.564	2.628	4.758	5.164
10.761	1.329	2.837	2.878	5.247	5.496
9.452	1.919	2.903	4.656	5.436	5.635
11.184	1.358	1.559	12.192	1.965	4.350
14.453	2.987	1.615	8.562	1.985	4.748
11.562	891	1.198	5.829	1.880	4.093
15.394	959	1.476	4.885	2.143	4.892
14.629	1.387	1.576	5.642	1.805	5.131
21.997	5.271	2.853	5.907	3.033	8.056
16.495	1.883	1.731	8.071	2.635	4.644
15.805	1.066	1.778	7.748	1.854	4.685
18.532	1.474	1.744	6.563	2.259	4.040
18.614	1.542	1.631	8.935	2.168	4.054
20.299	1.781	1.586	8.475	2.212	3.785
23.517	1.888	1.777	10.410	2.435	4.329
21.580	2.220	1.701	16.464	2.481	4.703

**Cuadro 3.2.1 Supermercados. Ventas a precios de 1997.
Series desestacionalizada y tendencia ciclo. Variaciones porcentuales**

Período	Variación%		
	respecto al período anterior		respecto a igual período del año anterior
	Desestacionalizada	Tendencia ciclo	Desestacionalizada
2003 Ago	0,6	0,8	2,0
Sep	0,8	0,8	3,1
Oct	1,8	0,7	6,5
Nov	- 1,2	0,7	4,7
Dic	1,6	0,8	6,0
2004 Ene	--	0,9	5,7
Feb	3,0	0,9	10,4
Mar	0,1	0,9	10,2
Abr	0,9	0,9	13,6
May	0,3	0,5	11,3
Jun	- 2,4	0,4	6,8
Jul	1,6	0,1	7,1
Ago ^o	1,7	0,1	8,3

Ventas a precios constantes y tendencia ciclo en supermercados

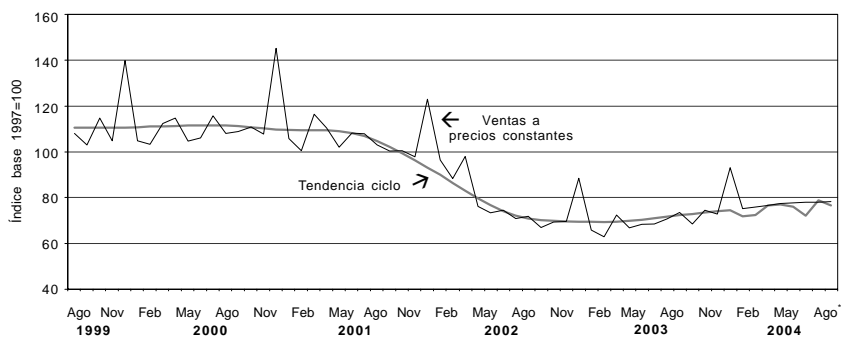

**Cuadro 3.2.2 Supermercados.
Ventas a precios corrientes y variaciones porcentuales**

Período	Ventas totales en miles de pesos	Variación %		
		respecto al período anterior	respecto a igual período del año anterior	del acumulado desde enero hasta cada mes del mismo año respecto a igual acumulado del año anterior
2003 Ago	1.423.336	4,7	6,9	12,0
Sep	1.279.170	- 10,1	1,1	10,8
Oct	1.397.585	9,3	7,5	10,4
Nov	1.402.050	0,3	5,9	10,0
Dic	1.776.947	26,7	6,7	9,6
2004 Ene	1.387.569	- 21,9	8,9	8,9
Feb	1.397.580	0,7	12,9	10,9
Mar	1.451.257	3,8	1,3	7,4
Abr	1.468.576	1,2	11,5	8,4
May	1.461.009	- 0,5	9,2	8,6
Jun	1.423.319	- 2,6	8,3	8,5
Jul	1.553.645	9,2	14,2	9,4
Ago ^o	1.517.841	- 2,3	6,6	9,0

Cuadro 3.2.3 Supermercados. Cantidad de cadenas relevadas, cantidad de bocas de expendio, personal ocupado asalariado y sueldos y salarios brutos por categoría

Período	Cantidad de cadenas relevadas	Cantidad de bocas de expendio	Personal ocupado		Sueldos y salarios brutos	
			Gerentes, supervisores y otro personal jerárquico	Cajeros, administrativos, reposidores y otros	Gerentes, supervisores y otro personal jerárquico	Cajeros, administrativos, reposidores y otros
			Número de personas		Miles de pesos	
2003 Jul	71	1.372	10.716	75.853	18.792	51.988
Ago	73	1.379	10.780	76.109	19.014	52.708
Sep	73	1.385	10.751	76.389	18.895	53.865
Oct	74	1.388	10.709	76.527	19.090	53.854
Nov	74	1.389	10.731	76.961	21.485	56.150
Dic ¹	74	1.392	11.749	77.748	29.441	79.004
2004 Ene	73	1.396	11.914	77.313	22.498	60.844
Feb	73	1.393	11.873	75.161	23.332	59.993
Mar	73	1.399	12.116	74.915	22.898	59.275
Abr	73	1.399	12.137	74.652	22.495	62.367
May	73	1.403	12.126	75.873	22.460	59.961
Jun ¹	73	1.399	12.012	74.206	29.791	78.994
Jul	73	1.401	12.081	74.179	22.469	60.396

¹ En los meses de junio y diciembre se incluye el aguinaldo.

Cuadro 3.2.4 Supermercados. Ventas totales, ventas por metro cuadrado y ventas por operación según jurisdicción

Período	Ventas totales en miles de pesos	Superficie cubierta en m ²	Ventas por m ²	Número de operaciones	Ventas por operación en pesos
Total					
2003 Jul	1.360.037	2.016.892	674	62.721.164	21,7
Ago	1.423.336	2.021.253	704	61.152.090	23,3
Sep	1.279.170	2.033.728	629	56.776.350	22,5
Oct	1.397.585	2.039.345	685	59.590.717	23,5
Nov	1.402.050	2.039.945	687	60.148.990	23,3
Dic	1.776.947	2.052.922	866	65.834.057	27,0
2004 Ene	1.387.569	2.053.850	676	59.192.042	23,4
Feb	1.397.580	2.049.670	682	58.454.082	23,9
Mar	1.451.257	2.058.395	705	61.874.212	23,5
Abr	1.468.576	2.073.785	708	61.454.767	23,9
May	1.461.009	2.082.722	701	59.944.337	24,4
Jun	1.423.319	2.070.246	688	58.545.465	24,3
Jul	1.553.645	2.075.634	749	61.110.706	25,4
Ciudad de Buenos Aires					
2003 Jul	292.385	322.936	905	13.707.819	21,3
Ago	319.173	326.052	979	13.345.172	23,9
Sep	279.534	336.786	830	12.252.226	22,8
Oct	302.858	336.786	899	12.785.664	23,7
Nov	303.853	337.386	901	12.882.199	23,6
Dic	355.511	338.746	1.049	13.375.080	26,6
2004 Ene	257.573	337.798	763	11.616.363	22,2
Feb	276.020	334.344	826	11.708.092	23,6
Mar	304.370	339.362	897	13.365.002	22,8
Abr	311.215	339.362	917	13.362.689	23,3
May	316.087	345.362	915	13.064.445	24,2
Jun	308.969	346.674	891	12.619.332	24,5
Jul	327.160	347.564	941	13.094.150	25,0
24 partidos de la provincia de Buenos Aires¹					
2003 Jul	378.183	607.732	622	14.874.290	25,4
Ago	396.675	608.132	652	14.767.456	26,9
Sep	350.926	608.132	577	13.784.824	25,5
Oct	395.430	609.332	649	14.580.526	27,1
Nov	396.201	609.332	650	15.064.369	26,3
Dic	511.543	609.332	840	16.333.031	31,3
2004 Ene	381.345	609.332	626	14.435.206	26,4
Feb	388.348	607.806	639	14.217.858	27,3
Mar	409.356	608.910	672	15.427.486	26,5
Abr	410.241	623.850	658	15.244.662	26,9
May	410.396	624.850	657	14.993.121	27,4
Jun	397.000	623.630	637	14.675.468	27,1
Jul	431.364	623.250	692	15.469.949	27,9
Resto de Buenos Aires					
2003 Jul	161.624	301.145	537	8.019.430	20,2
Ago	166.172	301.990	550	7.015.666	23,7
Sep	145.817	303.331	481	6.552.641	22,3
Oct	165.392	303.881	544	6.877.768	24,0
Nov	167.767	303.881	552	6.948.760	24,1
Dic	226.946	305.894	742	7.859.092	28,9
2004 Ene	204.568	306.967	666	7.891.834	25,9
Feb	193.084	306.967	629	7.661.222	25,2
Mar	180.899	309.570	584	7.420.857	24,4
Abr	183.156	310.020	591	7.230.284	25,3
May	175.408	311.957	562	6.856.870	25,6
Jun	168.868	306.319	551	6.772.353	24,9
Jul	192.161	312.857	614	7.210.326	26,7

(sigue)

Cuadro 3.2.4 (continuación)

	Período	Ventas totales en miles de pesos	Superficie cubierta en m ²	Ventas por m ²	Número de operaciones	Ventas por operación en pesos
Córdoba						
	2003 Jul	105.006	161.200	651	4.492.243	23,4
	Ago	106.339	161.200	660	4.432.935	24,0
	Sep	98.463	161.200	611	4.141.943	23,8
	Oct	105.577	161.200	655	4.298.169	24,6
	Nov	104.331	161.200	647	4.464.237	23,4
	Dic	130.243	161.200	808	5.043.858	25,8
	2004 Ene	106.205	161.200	659	4.417.250	24,0
	Feb	102.104	161.200	633	4.273.512	23,9
	Mar	107.156	161.200	665	4.294.791	25,0
	Abr	106.108	161.200	658	4.404.186	24,1
	May	107.576	161.200	667	4.266.739	25,2
	Jun	106.262	161.200	659	4.252.416	25,0
	Jul	114.008	161.200	707	3.994.872	28,5
Chubut						
	2003 Jul	32.360	34.031	951	1.404.223	23,0
	Ago	33.257	34.031	977	1.402.420	23,7
	Sep	30.761	34.031	904	1.320.593	23,3
	Oct	33.442	34.031	983	1.382.487	24,2
	Nov	33.261	34.031	977	1.401.798	23,7
	Dic	42.375	34.031	1.245	1.498.851	28,3
	2004 Ene	34.567	34.031	1.016	1.368.796	25,3
	Feb	33.841	34.031	994	1.334.426	25,4
	Mar	34.897	34.031	1.025	1.333.074	26,2
	Abr	35.162	34.031	1.033	1.291.242	27,2
	May	35.399	34.031	1.040	1.274.868	27,8
	Jun	35.190	34.031	1.034	1.271.817	27,7
	Jul	39.048	34.031	1.147	1.363.560	28,6
Entre Ríos						
	2003 Jul	20.669	34.933	592	1.019.037	20,3
	Ago	20.477	34.933	586	1.005.519	20,4
	Sep	22.015	34.933	630	926.529	23,8
	Oct	20.480	34.933	586	969.452	21,1
	Nov	20.666	34.933	592	930.037	22,2
	Dic	27.786	34.933	795	1.057.429	26,3
	2004 Ene	21.142	34.933	605	922.674	22,9
	Feb	20.683	34.933	592	993.005	20,8
	Mar	20.940	34.933	599	1.056.023	19,8
	Abr	21.544	34.933	617	1.050.584	20,5
	May	20.528	34.933	588	1.069.000	19,2
	Jun	19.728	34.933	565	1.011.672	19,5
	Jul	22.382	34.933	641	1.098.608	20,4
Mendoza						
	2003 Jul	91.095	155.710	585	6.408.546	14,2
	Ago	97.291	155.710	625	6.744.614	14,4
	Sep	86.751	155.710	557	5.999.695	14,5
	Oct	92.893	155.710	597	6.330.988	14,7
	Nov	92.795	155.710	596	6.320.844	14,7
	Dic	116.101	155.710	746	7.235.465	16,0
	2004 Ene	95.866	155.710	616	5.749.096	16,7
	Feb	94.401	154.076	613	5.746.486	16,4
	Mar	99.985	154.076	649	5.998.204	16,7
	Abr	101.827	154.076	661	5.990.173	17,0
	May	100.481	154.076	652	5.780.481	17,4
	Jun	96.299	154.076	625	5.554.011	17,3
	Jul	106.380	154.076	690	5.774.318	18,4

(sigue)

Cuadro 3.2.4 (continuación)

	Período	Ventas totales en miles de pesos	Superficie cubierta en m ²	Ventas por m ²	Número de operaciones	Ventas por operación en pesos
Neuquén						
	2003 Jul	35.922	52.943	679	1.448.924	24,8
	Ago	36.865	52.943	696	1.426.012	25,9
	Sep	34.182	52.943	646	1.365.047	25,0
	Oct	36.514	52.943	690	1.461.660	25,0
	Nov	36.281	52.943	685	1.421.493	25,5
	Dic	46.413	52.943	877	1.775.363	26,1
	2004 Ene	37.620	52.943	711	1.468.044	25,6
	Feb	37.632	52.943	711	1.381.669	27,2
	Mar	37.484	52.943	708	1.494.883	25,1
	Abr	38.839	52.943	734	1.488.389	26,1
	May	37.822	52.943	714	1.486.731	25,4
	Jun	37.542	52.943	709	1.435.820	26,1
	Jul	43.165	52.943	815	1.588.882	27,2
Salta						
	2003 Jul	15.468	29.291	528	718.807	21,5
	Ago	15.366	29.291	525	672.903	22,8
	Sep	14.688	29.291	501	645.894	22,7
	Oct	15.535	29.291	530	651.168	23,9
	Nov	15.800	29.291	539	670.323	23,6
	Dic	21.783	29.291	744	777.713	28,0
	2004 Ene	16.827	29.291	574	867.246	19,4
	Feb	15.503	29.291	529	823.912	18,8
	Mar	15.121	29.291	516	816.614	18,5
	Abr	15.795	29.291	539	799.212	19,8
	May	15.073	29.291	515	777.462	19,4
	Jun	15.246	29.291	521	773.942	19,7
	Jul	17.235	29.291	588	840.527	20,5
Santa Fe						
	2003 Jul	68.218	110.149	619	3.075.187	22,2
	Ago	71.188	110.149	646	3.054.500	23,3
	Sep	65.487	110.549	592	2.879.509	22,7
	Oct	69.520	114.416	608	3.028.929	23,0
	Nov	70.266	114.416	614	2.833.059	24,8
	Dic	89.757	124.020	724	3.064.099	29,3
	2004 Ene	68.078	124.823	545	2.782.848	24,5
	Feb	69.819	124.823	559	2.794.444	25,0
	Mar	71.504	124.823	573	2.919.411	24,5
	Abr	73.186	124.823	586	3.011.111	24,3
	May	74.929	124.823	600	3.058.595	24,5
	Jun	72.303	117.893	613	2.908.138	24,9
	Jul	76.455	117.116	653	3.031.251	25,2
Tucumán						
	2003 Jul	27.016	29.215	925	927.273	29,1
	Ago	25.593	29.215	876	882.394	29,0
	Sep	23.297	29.215	797	819.714	28,4
	Oct	24.867	29.215	851	830.223	30,0
	Nov	24.951	29.215	854	835.891	29,8
	Dic	34.039	29.215	1.165	957.642	35,5
	2004 Ene	23.422	29.215	802	974.349	24,0
	Feb	23.868	29.215	817	1.038.861	23,0
	Mar	25.009	29.215	856	1.086.406	23,0
	Abr	24.842	29.215	850	1.049.469	23,7
	May	23.320	29.215	798	956.427	24,4
	Jun	24.229	29.215	829	1.007.130	24,1
	Jul	26.308	28.332	929	1.102.986	23,9

(sigue)

Cuadro 3.2.4 (conclusión)

Período	Ventas totales en miles de pesos	Superficie cubierta en m ²	Ventas por m ²	Número de operaciones	Ventas por operación en pesos
Otras provincias del Norte²					
2003 Jul	42.289	72.262	585	2.277.826	18,6
Ago	43.264	72.262	599	2.157.288	20,1
Sep	39.858	72.262	552	1.964.228	20,3
Oct	43.326	72.262	600	2.124.789	20,4
Nov	43.675	72.262	604	2.165.762	20,2
Dic	58.136	72.262	805	2.499.509	23,3
2004 Ene	44.134	72.262	611	2.067.655	21,3
Feb	44.043	72.262	609	2.072.939	21,2
Mar	43.403	72.262	601	2.195.302	19,8
Abr	44.166	72.262	611	2.125.648	20,8
May	43.099	72.262	596	2.078.594	20,7
Jun	41.653	72.262	576	1.995.240	20,9
Jul	46.600	72.262	645	2.030.173	23,0
Otras provincias del Centro y del Oeste³					
2003 Jul	31.653	44.332	714	1.469.520	21,5
Ago	31.276	44.332	705	1.403.073	22,3
Sep	30.097	44.332	679	1.358.322	22,2
Oct	30.786	44.332	694	1.311.929	23,5
Nov	30.915	44.332	697	1.359.846	22,7
Dic	39.242	44.332	885	1.518.708	25,8
2004 Ene	31.486	44.332	710	1.663.840	18,9
Feb	31.713	45.966	690	1.581.932	20,0
Mar	32.840	45.966	714	1.640.473	20,0
Abr	33.524	45.966	729	1.617.973	20,7
May	32.604	45.966	709	1.563.096	20,9
Jun	32.139	45.966	699	1.543.599	20,8
Jul	35.599	45.966	774	1.578.256	22,6
Otras provincias del Sur⁴					
2003 Jul	58.149	61.013	953	2.878.039	20,2
Ago	60.400	61.013	990	2.842.138	21,3
Sep	57.294	61.013	939	2.765.185	20,7
Oct	60.965	61.013	999	2.956.965	20,6
Nov	61.288	61.013	1.005	2.850.372	21,5
Dic	77.072	61.013	1.263	2.838.217	27,2
2004 Ene	64.736	61.013	1.061	2.966.841	21,8
Feb	66.521	61.813	1.076	2.825.724	23,5
Mar	68.293	61.813	1.105	2.825.686	24,2
Abr	68.971	61.813	1.116	2.789.145	24,7
May	68.287	61.813	1.105	2.717.908	25,1
Jun	67.891	61.813	1.098	2.724.527	24,9
Jul	75.780	61.813	1.226	2.932.848	25,8

¹ Comprende los siguientes partidos de la provincia de Buenos Aires: Almirante Brown, Avellaneda, Berazategui, Esteban Echeverría, Ezeiza, Florencio Varela, General San Martín, Hurlingham, Ituzaingó, José C. Paz, La Matanza, Lanús, Lomas de Zamora, Malvinas Argentinas, Merlo, Moreno, Morón, Quilmes, San Fernando, San Isidro, San Miguel, Tigre, Tres de Febrero y Vicente López.

² Comprende las provincias de Corrientes, Chaco, Formosa, Jujuy, Misiones y Santiago del Estero.

³ Comprende las provincias de Catamarca, La Rioja, San Juan y San Luis.

⁴ Comprende las provincias de La Pampa, Río Negro, Santa Cruz y Tierra del Fuego.

Cuadro 3.2.5 Supermercados. Ventas a precios corrientes por grupos de artículos según jurisdicción

Período		Total	Bebidas	Almacén	Panadería	Lácteos
Total				Miles de pesos		
2003	Jul	1.360.037	133.186	369.864	43.771	186.262
	Ago	1.423.336	139.662	380.978	45.008	192.442
	Sep	1.279.170	131.650	341.155	41.152	179.923
	Oct	1.397.585	153.528	355.299	42.718	193.106
	Nov	1.402.050	163.490	366.172	42.604	180.882
	Dic	1.776.947	282.001	448.239	54.710	188.378
2004	Ene	1.387.569	165.688	331.425	41.776	163.514
	Feb	1.397.580	160.012	348.086	43.220	170.427
	Mar	1.451.257	161.651	374.304	43.392	183.136
	Abr	1.468.576	155.143	409.422	47.014	176.324
	May	1.461.009	144.698	404.608	47.012	176.584
	Jun	1.423.319	146.332	385.579	46.826	172.718
	Jul	1.553.645	159.952	421.528	50.071	183.251
Ciudad de Buenos Aires						
2003	Jul	292.385	31.885	67.619	12.497	44.782
	Ago	319.173	33.569	72.930	13.267	48.171
	Sep	279.534	30.877	63.454	11.842	44.214
	Oct	302.858	35.325	65.701	12.131	46.855
	Nov	303.853	37.315	71.009	12.222	41.550
	Dic	355.511	59.429	80.215	14.635	39.170
2004	Ene	257.573	31.678	55.733	10.113	32.567
	Feb	276.020	33.215	61.539	10.868	35.915
	Mar	304.370	37.277	70.060	11.961	41.685
	Abr	311.215	36.701	78.231	12.940	39.699
	May	316.087	35.142	78.206	13.579	40.370
	Jun	308.969	35.557	75.036	13.544	39.363
	Jul	327.160	37.512	79.658	14.140	40.675
24 partidos de la provincia de Buenos Aires¹						
2003	Jul	378.183	42.549	101.385	11.308	53.518
	Ago	396.675	45.529	103.831	11.540	55.552
	Sep	350.926	42.166	91.734	10.646	51.132
	Oct	395.430	51.208	97.329	11.217	55.889
	Nov	396.201	53.422	99.274	11.375	51.204
	Dic	511.543	93.024	120.201	14.680	53.053
2004	Ene	381.345	50.826	88.442	10.490	46.228
	Feb	388.348	49.808	93.024	11.287	48.319
	Mar	409.356	52.473	101.104	11.380	52.203
	Abr	410.241	49.899	110.149	12.608	49.624
	May	410.396	46.600	110.429	12.549	50.518
	Jun	397.000	46.430	104.890	12.476	48.560
	Jul	431.364	49.572	114.266	13.345	51.347
Resto de Buenos Aires						
2003	Jul	161.624	15.716	46.182	6.103	21.869
	Ago	166.172	16.063	46.106	5.988	22.380
	Sep	145.817	14.598	40.301	5.505	20.766
	Oct	165.392	18.199	43.764	5.746	22.844
	Nov	167.767	19.428	44.170	5.953	22.128
	Dic	226.946	37.183	57.897	8.145	23.759
2004	Ene	204.568	25.989	48.634	7.753	24.917
	Feb	193.084	23.739	48.287	7.406	24.448
	Mar	180.899	20.339	47.287	6.521	23.725
	Abr	183.156	19.603	52.301	6.783	23.230
	May	175.408	17.701	49.271	6.321	22.772
	Jun	168.868	17.613	46.679	6.144	22.332
	Jul	192.161	19.994	53.323	6.808	24.176

Cuadro 3.2.5

Carnes	Verdulería y frutería	Alimentos preparados y rotisería	Artículos de limpieza y perfumería	Indumentaria, calzado y textiles	Electrónica y artículos para el hogar	Otros
Miles de pesos						
162.531	51.989	30.564	200.344	26.516	49.173	105.837
172.247	57.393	30.100	207.683	29.149	51.599	117.075
156.017	55.854	27.027	190.495	23.571	44.652	87.674
166.749	64.855	29.243	209.680	29.560	60.615	92.232
168.253	67.769	25.529	215.467	29.847	54.395	87.642
210.482	78.293	31.302	233.630	40.760	73.881	135.271
166.209	68.234	25.289	220.829	34.233	63.329	107.043
170.791	62.906	25.875	215.698	35.839	53.825	110.901
178.338	63.358	25.878	222.677	34.495	56.517	107.511
185.597	61.664	26.718	217.428	37.979	58.029	93.258
179.081	61.188	26.181	215.442	43.394	69.095	93.726
177.021	60.647	25.374	205.165	39.592	70.664	93.401
189.091	65.227	28.989	225.882	44.973	73.540	111.141
35.514	15.348	11.299	41.399	3.447	12.741	15.854
39.188	17.179	11.545	44.988	4.572	14.817	18.947
33.722	16.302	10.034	39.645	3.631	12.877	12.936
35.146	18.907	10.914	44.059	4.656	15.912	13.252
36.192	19.324	9.063	44.375	5.556	12.435	14.812
40.486	20.385	10.449	45.048	7.406	16.302	21.986
30.221	16.503	7.896	39.390	5.452	12.237	15.783
33.487	17.035	8.460	40.343	5.663	11.521	17.974
37.494	18.181	8.955	44.527	5.163	12.005	17.062
38.018	17.363	9.253	43.496	5.937	12.730	16.847
38.836	18.115	9.237	44.512	6.898	15.180	16.012
38.185	17.695	8.840	42.275	6.201	15.142	17.131
39.113	17.997	9.803	45.463	6.912	16.002	19.885
37.775	13.206	9.366	55.186	6.826	18.308	28.756
39.669	14.496	8.642	57.317	8.499	18.988	32.612
35.056	13.857	7.901	52.375	6.913	17.057	22.089
39.173	16.548	8.484	59.377	8.745	22.967	24.493
39.507	17.183	7.209	60.720	9.447	20.130	26.730
51.452	20.383	8.952	66.508	13.127	27.813	42.350
38.317	15.966	7.056	61.140	9.894	20.937	32.049
40.119	15.788	7.241	59.973	9.861	18.947	33.981
42.563	15.881	7.232	62.624	9.596	20.495	33.805
45.482	15.196	7.691	61.283	10.130	21.001	27.178
42.767	15.155	7.559	60.885	11.723	24.533	27.678
41.121	14.736	7.319	57.069	10.885	25.915	27.599
43.496	15.835	8.566	63.038	11.759	26.921	33.219
17.280	6.108	2.472	23.949	3.622	5.107	13.216
18.211	6.776	2.490	24.433	3.900	5.211	14.614
16.209	6.523	2.186	21.792	3.136	4.231	10.570
17.700	7.814	2.503	25.065	4.117	6.355	11.285
17.855	8.303	2.508	26.149	4.087	5.707	11.479
23.827	10.276	3.340	30.058	5.560	8.785	18.116
22.108	13.046	3.212	31.882	4.762	7.418	14.847
21.516	8.906	3.028	29.572	4.771	6.620	14.791
19.916	8.011	2.642	28.072	4.575	5.929	13.882
20.970	7.690	2.737	26.996	4.969	6.587	11.290
19.452	7.301	2.533	25.922	5.204	7.596	11.335
19.250	7.246	2.458	24.656	4.692	7.589	10.209
21.238	8.053	2.858	27.786	5.661	8.960	13.304

(sigue)

Cuadro 3.2.5 (continuación)

Período		Total	Bebidas	Almacén	Panadería	Lácteos
Miles de pesos						
Córdoba						
2003	Jul	105.006	9.281	32.007	1.887	13.786
	Ago	106.339	9.915	32.013	1.901	13.619
	Sep	98.463	9.597	29.910	1.749	12.734
	Oct	105.577	10.712	30.338	1.854	14.390
	Nov	104.331	11.116	29.453	1.773	13.356
	Dic	130.243	18.048	36.665	2.173	14.507
2004	Ene	106.205	12.219	24.880	1.910	11.427
	Feb	102.104	10.669	26.759	1.918	12.215
	Mar	107.156	10.962	28.628	1.808	12.720
	Abr	106.108	10.058	29.349	1.944	12.323
	May	107.576	9.308	29.964	1.943	12.099
	Jun	106.262	9.833	28.282	1.946	12.281
	Jul	114.008	11.086	30.468	2.096	12.772
Chubut						
2003	Jul	32.360	2.937	9.337	1.042	4.745
	Ago	33.257	3.039	9.559	1.073	4.863
	Sep	30.761	2.837	8.709	968	4.590
	Oct	33.442	3.216	9.306	1.064	4.896
	Nov	33.261	3.458	9.529	997	4.979
	Dic	42.375	6.545	11.828	1.371	5.127
2004	Ene	34.567	4.020	9.343	1.091	4.857
	Feb	33.841	3.769	9.274	1.068	4.772
	Mar	34.897	3.548	9.768	1.066	5.113
	Abr	35.162	3.393	10.768	1.118	4.845
	May	35.399	3.297	10.499	1.126	4.978
	Jun	35.190	3.400	10.490	1.141	5.091
	Jul	39.048	3.901	11.566	1.249	5.435
Entre Ríos						
2003	Jul	20.669	1.715	4.538	853	2.235
	Ago	20.477	1.714	4.472	859	2.171
	Sep	22.015	2.030	4.766	847	2.704
	Oct	20.480	1.886	3.899	795	2.169
	Nov	20.666	2.322	4.612	731	2.187
	Dic	27.786	4.637	5.893	979	2.327
2004	Ene	21.142	2.565	4.345	728	2.206
	Feb	20.683	2.434	4.512	724	2.259
	Mar	20.940	2.326	4.714	724	2.430
	Abr	21.544	2.041	5.813	833	2.206
	May	20.528	1.757	5.502	810	2.094
	Jun	19.728	1.805	5.183	794	2.007
	Jul	22.382	2.045	5.855	861	2.187
Mendoza						
2003	Jul	91.095	5.662	30.918	2.241	10.137
	Ago	97.291	5.773	32.624	2.350	10.523
	Sep	86.751	5.669	28.615	2.137	9.600
	Oct	92.893	6.443	29.393	2.160	9.729
	Nov	92.795	7.145	29.247	2.124	9.987
	Dic	116.101	12.376	36.142	2.819	10.482
2004	Ene	95.866	7.843	28.239	2.096	8.994
	Feb	94.401	7.165	29.129	2.313	9.430
	Mar	99.985	6.323	32.812	2.154	9.974
	Abr	101.827	6.091	35.569	2.348	9.999
	May	100.481	5.522	34.656	2.265	10.066
	Jun	96.299	5.735	31.778	2.304	10.015
	Jul	106.380	6.529	34.983	2.515	10.751

Cuadro 3.2.5

Carnes	Verdulería y frutería	Alimentos preparados y rotisería	Artículos de limpieza y perfumería	Indumentaria, calzado y textiles	Electrónica y artículos para el hogar	Otros
Miles de pesos						
13.289	2.536	1.200	15.079	2.357	3.900	9.684
13.191	2.900	1.223	15.461	2.331	3.531	10.254
12.441	3.149	1.094	14.478	2.002	2.764	8.545
13.090	3.286	1.125	14.622	2.177	4.303	9.680
13.658	3.520	1.132	15.050	1.954	5.341	7.978
16.622	3.872	1.386	15.797	2.638	6.039	12.496
13.371	4.058	1.269	16.076	2.861	7.247	10.887
13.272	3.441	1.235	15.161	2.630	5.196	9.608
14.308	3.488	1.162	15.703	2.748	6.042	9.587
14.956	3.878	1.161	14.842	3.172	5.590	8.835
14.266	3.230	1.157	14.698	3.880	7.938	9.093
14.261	3.178	1.119	14.514	3.737	7.657	9.454
15.142	3.399	1.291	15.462	4.256	7.639	10.397
3.946	1.384	469	4.977	742	169	2.612
4.177	1.507	460	5.048	722	187	2.622
3.900	1.488	459	4.759	684	153	2.214
4.349	1.740	480	5.161	932	184	2.114
4.093	1.890	480	5.445	751	164	1.475
5.144	2.140	665	5.928	1.134	272	2.221
4.056	1.877	528	5.908	911	257	1.719
4.000	1.694	496	5.638	954	227	1.949
4.036	1.686	505	5.834	1.135	267	1.939
4.126	1.623	475	5.707	1.214	289	1.604
4.292	1.746	474	5.633	1.330	301	1.723
4.350	1.853	481	5.456	1.134	323	1.471
4.864	2.128	529	6.011	1.232	423	1.710
2.215	806	512	2.780	617	908	3.490
2.307	861	487	2.690	548	826	3.542
2.551	1.022	440	3.031	549	819	3.256
2.289	1.049	443	2.766	660	1.017	3.507
2.153	1.148	389	3.056	666	996	2.406
2.702	1.505	530	3.354	846	1.438	3.575
2.278	1.168	399	3.243	645	1.030	2.535
2.221	1.122	392	3.041	664	804	2.510
2.136	1.099	391	3.036	684	882	2.518
2.238	1.009	392	3.124	738	952	2.198
2.144	916	378	2.961	816	1.026	2.124
2.053	852	363	2.785	749	1.063	2.074
2.241	921	409	3.273	833	1.220	2.537
14.938	1.711	694	15.314	1.918	1.805	5.757
15.719	2.020	756	16.261	2.200	2.107	6.958
14.411	1.991	682	14.880	1.718	1.759	5.289
15.212	2.503	740	16.285	2.095	2.735	5.598
15.068	2.592	750	17.020	1.856	2.063	4.943
18.956	2.811	977	18.708	2.343	3.037	7.450
15.712	2.202	808	17.505	2.340	3.367	6.760
15.790	2.056	809	16.786	2.383	2.414	6.126
16.666	2.072	835	17.043	2.519	2.547	7.040
17.503	2.136	852	16.698	2.607	2.410	5.614
16.664	2.172	858	16.265	2.974	3.272	5.767
16.702	2.339	852	15.171	2.672	3.142	5.589
18.114	2.568	1.013	16.862	3.154	3.162	6.729

(sigue)

Cuadro 3.2.5 (continuación)

Período		Total	Bebidas	Almacén	Panadería	Lácteos
Neuquén		Miles de pesos				
2003	Jul	35.922	3.115	10.016	920	3.996
	Ago	36.865	3.186	10.132	936	4.101
	Sep	34.182	3.059	9.557	873	3.909
	Oct	36.514	3.448	9.793	907	3.983
	Nov	36.281	3.734	9.825	900	3.895
	Dic	46.413	6.707	12.009	1.268	3.930
2004	Ene	37.620	4.248	9.376	958	3.797
	Feb	37.632	3.849	9.487	918	3.847
	Mar	37.484	3.614	10.117	922	4.008
	Abr	38.839	3.573	11.178	991	4.087
	May	37.822	3.273	10.822	955	4.028
	Jun	37.542	3.423	10.748	975	4.124
	Jul	43.165	4.095	12.161	1.134	4.684
Salta						
2003	Jul	15.468	911	3.359	432	1.967
	Ago	15.366	887	3.399	434	1.866
	Sep	14.688	1.026	3.132	433	1.915
	Oct	15.535	1.150	3.514	432	2.088
	Nov	15.800	1.342	3.731	395	2.130
	Dic	21.783	2.613	5.121	498	2.666
2004	Ene	16.827	1.290	3.352	432	1.969
	Feb	15.503	1.128	3.173	421	1.812
	Mar	15.121	1.066	3.303	439	1.776
	Abr	15.795	1.073	3.769	488	1.692
	May	15.073	904	3.541	503	1.647
	Jun	15.246	990	3.424	514	1.602
	Jul	17.235	1.144	3.701	513	1.754
Santa Fe						
2003	Jul	68.218	6.911	19.397	2.191	7.905
	Ago	71.188	7.333	20.298	2.320	7.951
	Sep	65.487	7.262	18.572	2.089	7.697
	Oct	69.520	8.016	18.372	2.172	8.262
	Nov	70.266	8.273	19.652	2.121	7.190
	Dic	89.757	13.272	24.245	2.695	7.968
2004	Ene	68.078	7.672	17.333	2.008	6.390
	Feb	69.819	8.048	18.650	2.140	6.901
	Mar	71.504	8.103	19.552	2.188	7.372
	Abr	73.186	7.571	21.241	2.375	7.310
	May	74.929	7.418	21.885	2.404	7.510
	Jun	72.303	7.308	20.875	2.345	7.125
	Jul	76.455	7.734	22.374	2.451	7.389
Tucumán						
2003	Jul	27.016	2.010	6.479	483	4.176
	Ago	25.593	1.822	6.319	493	3.930
	Sep	23.297	1.752	5.826	463	3.652
	Oct	24.867	2.060	6.094	467	3.831
	Nov	24.951	2.233	6.159	433	3.874
	Dic	34.039	4.179	8.924	571	4.824
2004	Ene	23.422	2.020	4.676	413	2.716
	Feb	23.868	1.894	5.262	424	2.844
	Mar	25.009	1.886	5.506	452	3.702
	Abr	24.842	1.889	6.027	526	3.280
	May	23.320	1.702	5.854	526	2.683
	Jun	24.229	1.861	5.566	533	2.623
	Jul	26.308	2.070	6.176	529	3.051

Cuadro 3.2.5

Carnes	Verdulería y frutería	Alimentos preparados y rotisería	Artículos de limpieza y perfumería	Indumentaria, calzado y textiles	Electrónica y artículos para el hogar	Otros
Miles de pesos						
4.325	1.428	945	5.121	1.472	673	3.911
4.629	1.564	919	5.190	1.369	688	4.151
4.288	1.578	822	5.051	1.177	555	3.313
4.530	1.813	873	5.295	1.510	715	3.647
4.338	1.912	839	5.473	1.396	648	3.321
5.224	2.184	1.083	6.027	1.918	979	5.084
4.440	1.843	906	5.782	1.463	782	4.025
4.444	1.529	879	5.602	1.581	681	4.815
4.656	1.504	865	5.672	1.504	780	3.842
4.858	1.497	895	5.540	1.800	783	3.637
4.633	1.512	875	5.440	1.828	947	3.509
4.650	1.631	848	5.321	1.659	907	3.256
5.414	1.969	965	6.167	1.722	958	3.896
3.072	318	177	2.707	375	437	1.713
3.237	311	157	2.517	298	449	1.811
3.224	319	140	2.451	140	288	1.620
3.341	397	154	2.705	138	443	1.173
3.355	429	159	2.833	117	442	867
4.738	602	214	3.181	185	532	1.433
3.451	399	177	3.194	356	774	1.433
3.126	337	161	2.964	523	577	1.281
3.101	325	138	2.915	342	614	1.102
3.312	376	146	2.910	323	656	1.050
3.063	322	138	2.718	453	745	1.039
3.295	317	146	2.667	430	770	1.091
3.525	345	183	3.061	738	784	1.487
7.586	3.284	1.406	8.684	1.727	2.694	6.433
8.185	3.561	1.412	8.840	1.784	2.739	6.765
7.667	3.434	1.296	8.190	1.507	2.380	5.393
7.959	3.737	1.398	8.788	1.735	3.062	6.019
7.879	3.807	1.124	8.957	1.849	3.600	5.814
9.884	4.580	1.360	9.959	2.356	4.776	8.662
7.678	3.678	1.080	8.949	1.983	4.619	6.688
7.974	3.698	1.131	9.286	2.070	3.183	6.738
8.129	3.791	1.148	9.332	2.037	3.133	6.719
8.369	3.845	1.223	9.414	2.347	3.337	6.154
8.135	3.810	1.197	9.602	2.654	3.966	6.348
8.003	3.698	1.138	9.157	2.396	3.926	6.332
8.306	3.865	1.235	9.808	2.722	3.657	6.914
4.386	718	237	4.431	662	833	2.601
4.374	705	227	4.071	463	670	2.519
4.073	651	215	3.808	223	545	2.089
4.342	739	235	4.118	227	955	1.799
4.471	787	240	4.044	187	940	1.583
5.991	1.007	291	4.360	241	1.227	2.424
4.147	731	227	4.158	620	1.357	2.357
4.197	707	234	4.170	901	1.122	2.113
4.237	728	229	4.245	591	1.363	2.070
4.278	722	223	4.069	633	1.292	1.903
3.898	680	197	3.884	825	1.193	1.878
4.305	706	214	3.782	954	1.548	2.137
4.588	743	243	4.245	1.209	1.085	2.369

(sigue)

Cuadro 3.2.5 (conclusión)

Período		Total	Bebidas	Almacén	Panadería	Lácteos
Miles de pesos						
Otras provincias del Norte²						
2003	Jul	42.289	2.925	11.042	1.307	5.240
	Ago	43.264	3.132	11.214	1.318	5.518
	Sep	39.858	2.998	10.579	1.214	5.168
	Oct	43.326	3.429	11.550	1.341	5.723
	Nov	43.675	4.270	12.355	1.211	5.925
	Dic	58.136	7.422	15.945	1.501	7.437
2004	Ene	44.134	4.739	10.605	1.221	5.245
	Feb	44.043	4.210	11.422	1.277	5.260
	Mar	43.403	4.185	12.056	1.284	5.241
	Abr	44.166	4.041	12.890	1.410	5.209
	May	43.099	3.503	12.983	1.423	4.995
	Jun	41.653	3.460	12.238	1.404	4.677
	Jul	46.600	3.919	13.246	1.470	5.048
Otras provincias del Centro y del Oeste³						
2003	Jul	31.653	1.814	10.086	798	3.817
	Ago	31.276	1.790	10.203	796	3.447
	Sep	30.097	1.992	9.379	751	3.749
	Oct	30.786	2.147	9.122	732	4.095
	Nov	30.915	2.457	9.670	686	3.850
	Dic	39.242	4.450	11.894	984	4.326
2004	Ene	31.486	2.615	8.772	700	3.578
	Feb	31.713	2.374	9.331	705	3.655
	Mar	32.840	2.363	9.808	714	3.889
	Abr	33.524	2.133	10.905	804	3.802
	May	32.604	1.878	10.550	786	3.651
	Jun	32.139	2.028	10.176	806	3.552
	Jul	35.599	2.221	11.231	834	3.848
Otras provincias del Sur⁴						
2003	Jul	58.149	5.755	17.499	1.709	8.089
	Ago	60.400	5.910	17.878	1.733	8.350
	Sep	57.294	5.787	16.621	1.635	8.093
	Oct	60.965	6.289	17.124	1.700	8.352
	Nov	61.288	6.975	17.486	1.683	8.627
	Dic	77.072	12.116	21.260	2.391	8.802
2004	Ene	64.736	7.964	17.695	1.863	8.623
	Feb	66.521	7.710	18.237	1.751	8.750
	Mar	68.293	7.186	19.589	1.779	9.298
	Abr	68.971	7.077	21.232	1.846	9.018
	May	68.287	6.693	20.446	1.822	9.173
	Jun	67.891	6.889	20.214	1.900	9.366
	Jul	75.780	8.130	22.520	2.126	10.134

¹Comprende los siguientes partidos de la provincia de Buenos Aires: Almirante Brown, Avellaneda, Berazategui, Esteban Echeverría, Ezeiza, Florencio Varela, General San Martín, Hurlingham, Ituzaingó, José C.Paz, La Matanza, Lanús, Lomas de Zamora, Malvinas Argentinas, Merlo, Moreno, Morón, Quilmes, San Fernando, San Isidro, San Miguel, Tigre, Tres de Febrero y Vicente López.

Cuadro 3.2.5 (conclusión)

Carnes	Verdulería y frutería	Alimentos preparados y rotisería	Artículos de limpieza y perfumería	Indumentaria, calzado y textiles	Electrónica y artículos para el hogar	Otros
Miles de pesos						
6.326	1.393	898	5.859	862	979	5.458
6.774	1.461	900	5.795	614	866	5.672
6.392	1.415	882	5.437	301	817	4.655
6.771	1.600	973	5.919	252	1.149	4.619
7.072	1.792	675	6.195	207	1.253	2.720
9.501	2.485	845	6.899	349	1.652	4.100
6.977	1.760	679	6.531	755	2.137	3.485
6.956	1.719	770	6.395	1.001	1.697	3.336
6.722	1.661	747	6.243	758	1.460	3.046
6.917	1.649	686	6.255	831	1.486	2.792
6.582	1.433	631	6.191	1.220	1.303	2.835
6.404	1.408	629	5.800	1.052	1.576	3.005
7.155	1.599	740	6.484	1.563	1.458	3.918
5.011	740	284	5.659	415	537	2.492
5.109	792	266	5.527	315	396	2.635
4.940	889	266	5.393	224	315	2.199
5.082	1.024	278	5.700	247	688	1.671
4.939	1.146	285	5.954	204	569	1.155
6.367	1.384	357	6.581	290	842	1.767
5.362	985	290	6.169	377	1.010	1.628
5.507	987	293	6.032	588	719	1.522
5.675	1.013	284	6.209	453	840	1.592
5.862	969	293	6.061	500	761	1.434
5.638	943	275	5.847	646	945	1.445
5.615	926	280	5.769	585	883	1.519
6.050	1.032	340	6.502	722	945	1.874
6.868	3.009	605	9.199	1.474	82	3.860
7.477	3.260	616	9.545	1.534	124	3.973
7.143	3.236	610	9.205	1.366	92	3.506
7.765	3.698	643	9.820	2.069	130	3.375
7.673	3.936	676	10.196	1.570	107	2.359
9.588	4.679	853	11.222	2.367	187	3.607
8.091	4.018	762	10.902	1.814	157	2.847
8.182	3.887	746	10.735	2.249	117	4.157
8.699	3.918	745	11.222	2.390	160	3.307
8.708	3.711	691	11.033	2.778	155	2.722
8.711	3.853	672	10.884	2.943	150	2.940
8.827	4.062	687	10.743	2.446	223	2.534
9.845	4.773	814	11.720	2.490	326	2.902

² Comprende las provincias de Corrientes, Chaco, Formosa, Jujuy, Misiones y Santiago del Estero.

³ Comprende las provincias de Catamarca, La Rioja, San Juan y San Luis.

⁴ Comprende las provincias de La Pampa, Río Negro, Santa Cruz y Tierra del Fuego.

**Cuadro 3.3.1 Comercios de electrodomésticos y artículos para el hogar.
Ventas a precios de 2003. Índice base 2003=100**

Período	Total	Variación%	
		respecto a igual período del año anterior	del acumulado desde enero hasta cada mes del mismo año respecto a igual acumulado del año anterior
2002	66,6	///	///
trimestre 1°	83,9	///	///
trimestre 2°	58,2	///	///
trimestre 3°	52,2	///	///
trimestre 4°	72,1	///	///
2003	100,0	50,2	///
trimestre 1°	67,3	- 19,8	- 19,8
trimestre 2°	81,3	39,7	4,6
trimestre 3°	105,5	102,1	30,8
trimestre 4°	145,8	102,2	50,2
2004			
trimestre 1°	132,3	96,6	96,5
trimestre 2°	154,7	90,3	93,0
2003 Ene	65,6	- 33,1	- 33,1
Feb	62,7	- 9,7	- 23,4
Mar	73,8	- 12,5	- 19,8
Abr	73,1	41,9	- 9,3
May	84,9	42,7	- 0,8
Jun	86,0	35,6	4,6
Jul	101,9	87,7	14,0
Ago	112,4	112,5	23,8
Sep	102,3	107,1	30,8
Oct	133,8	100,0	38,0
Nov	124,4	96,2	43,2
Dic	179,1	108,5	50,2
2004 Ene	135,8	107,0	107,1
Feb	120,3	91,9	99,7
Mar	140,7	90,7	96,5
Abr ^e	138,8	89,9	94,7
May ^e	151,7	78,7	90,9
Jun ^e	173,6	101,9	93,0

Precios y volúmenes. Variación porcentual respecto a igual período del año anterior

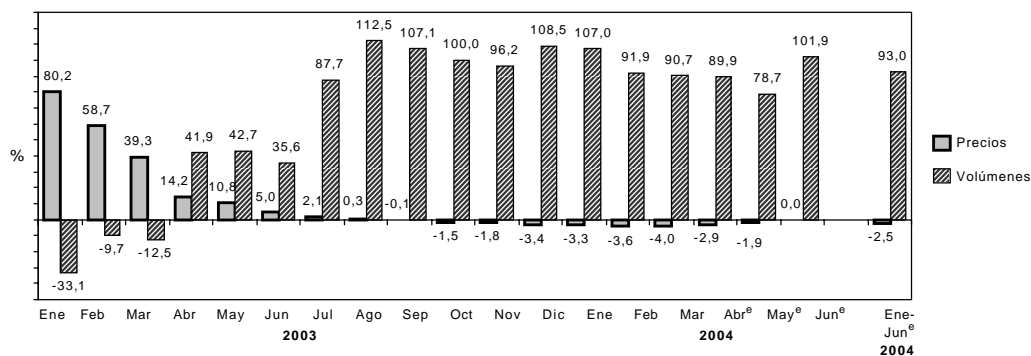

**Cuadro 3.3.2 Comercios de electrodomésticos y artículos para el hogar.
Ventas a precios corrientes y variaciones porcentuales**

Período	Ventas totales en miles de pesos	Variación %		
		respecto al período anterior	respecto a igual período del año anterior	del acumulado desde enero hasta cada mes del mismo año respecto a igual acumulado del año anterior
2001	1.432.895	///	///	///
2002	941.600	- 34,3	///	///
2003	1.608.457	70,8	///	///
2003 Ene	87.668	- 25,2	17,8	17,8
Feb	84.440	- 3,7	41,5	28,3
Mar	98.867	17,1	18,9	24,7
Abr	99.710	0,9	60,9	32,8
May	115.667	16,0	55,5	37,5
Jun	115.206	- 0,4	39,3	37,9
Jul	136.230	18,2	87,4	44,9
Ago	148.644	9,1	107,4	52,7
Sep	137.748	- 7,3	103,6	58,0
Oct	178.311	29,4	97,4	62,8
Nov	168.248	- 5,6	96,1	66,3
Dic	237.718	41,3	103,0	70,8
2004 Ene	179.791	- 24,4	105,1	105,1
Feb	158.515	- 11,8	87,7	96,6
Mar	184.916	16,7	87,0	93,1
Abr °	184.756	- 0,1	85,3	91,0
May °	203.930	10,4	76,3	87,5
Jun °	236.028	15,7	104,9	90,8

**Cuadro 3.3.3 Comercios de electrodomésticos y artículos para el hogar.
Ventas a precios corrientes por jurisdicción**

Período	Ventas totales en miles de pesos	Ciudad de Buenos Aires	24 partidos de la provincia de Buenos Aires	Resto del país
2002	941.600	356.895	318.123	266.582
2003	1.608.457	584.744	571.340	452.374
2003 Ene	87.668	32.676	28.970	26.022
Feb	84.440	32.592	28.192	23.655
Mar	98.867	38.682	34.227	25.958
Abr	99.710	36.896	36.172	26.643
May	115.667	41.933	42.775	30.959
Jun	115.206	40.964	41.987	32.254
Jul	136.230	46.792	50.749	38.689
Ago	148.644	55.024	54.228	39.392
Sep	137.748	52.049	47.982	37.717
Oct	178.311	64.269	61.196	52.845
Nov	168.248	61.180	58.851	48.218
Dic	237.718	80.111	85.664	71.944
2004 Ene	179.791	59.483	62.682	57.626
Feb	158.515	52.855	55.968	49.691
Mar	184.916	62.049	65.898	56.969
Abr °	184.756	63.412	63.109	58.235
May °	203.930	70.051	69.873	64.006
Jun °	236.028	81.534	81.439	73.056

**Cuadro 3.3.4 Comercios de electrodomésticos y artículos para el hogar.
Ventas a precios corrientes por grupos de artículos**

Período	Total	Televisores, videocaseteras, DVD y filmadoras	Equipos de audio, walkman, radios y similares	Heladeras y freezers
Pesos				
2002	941.600.364	157.630.123	69.309.986	101.111.343
2003	1.608.457.502	280.308.484	136.081.361	180.977.657
2003 Ene	87.667.825	9.996.838	6.451.916	12.449.895
Feb	84.440.084	11.549.248	5.962.138	11.799.081
Mar	98.867.322	16.000.824	7.215.643	14.048.511
Abr	99.710.245	17.826.517	7.057.482	11.691.454
May	115.667.324	22.941.395	7.672.520	11.002.520
Jun	115.205.562	23.260.214	8.603.966	9.496.600
Jul	136.230.344	28.196.165	10.482.989	12.726.959
Ago	148.644.233	29.604.909	13.266.387	13.288.484
Sep	137.747.788	26.614.732	12.423.959	14.681.407
Oct	178.310.630	27.245.338	16.137.275	20.804.062
Nov	168.248.136	26.536.303	14.036.065	20.504.241
Dic	237.718.009	40.536.001	26.771.021	28.484.443
2004 Ene	179.791.470	26.146.783	13.882.003	23.401.929
Feb	158.514.511	30.876.962	13.326.135	21.492.494
Mar	184.916.054	36.348.296	14.908.980	21.681.092
Abr °	184.756.354	40.127.245	15.214.655	18.467.577
May °	203.930.031	48.614.080	14.779.675	15.188.570
Jun °	236.028.395	61.723.224	19.793.685	16.460.262

Período	Equipos de aire acondicionado	Lavarropas, secarropas y lavavajillas	Cocinas a gas y eléctricas, hornos microondas y eléctricos, calefactores, calefones y termotanques	Computación y accesorios informáticos	Otros ¹
Pesos					
2002	–	68.826.597	116.699.620	99.484.452	328.538.243
2003	146.216.676	133.772.770	177.585.713	184.075.623	369.439.218
2003 Ene	12.132.353	5.591.302	7.089.504	5.619.251	28.336.766
Feb	9.472.822	6.387.197	7.816.941	6.846.623	24.606.034
Mar	3.628.054	9.425.535	11.688.699	11.848.831	25.011.225
Abr	1.845.267	10.383.390	15.402.059	12.725.811	22.778.265
May	1.329.565	12.339.312	21.489.610	14.440.797	24.451.605
Jun	1.079.708	11.537.618	19.904.729	15.699.891	25.622.836
Jul	2.759.822	15.121.967	21.895.223	18.156.436	26.890.783
Ago	7.245.583	13.620.142	16.702.053	22.711.778	32.204.897
Sep	11.655.477	11.712.927	14.066.117	16.920.291	29.672.878
Oct	24.489.899	15.125.768	16.744.499	17.610.889	40.152.900
Nov	34.409.772	10.410.344	11.635.080	16.206.682	34.509.649
Dic	36.168.354	12.117.268	13.151.199	25.288.343	55.201.380
2004 Ene	37.068.289	9.943.180	10.856.541	14.397.554	44.095.191
Feb	15.894.196	11.827.745	12.265.663	18.793.790	34.037.526
Mar	7.347.612	14.908.671	16.911.633	33.682.435	39.127.335
Abr °	4.820.513	16.952.484	23.477.718	28.837.386	36.858.776
May °	2.840.340	20.927.453	36.709.991	28.431.018	36.438.904
Jun °	3.432.752	22.243.291	30.986.669	35.169.293	46.219.219

¹ Hasta el mes de diciembre de 2002 incluye equipos de aire acondicionado.

**Cuadro 3.3.5 Comercios de electrodomésticos y artículos para el hogar.
Cantidad de locales por jurisdicción al 30 de junio de 2004**

Jurisdicción	Cantidad de locales
Total	622
Buenos Aires	317
24 partidos de la Provincia de Buenos Aires	270
Resto de la Provincia de Buenos Aires	47
Ciudad de Buenos Aires	159
Catamarca	1
Córdoba	31
Corrientes	2
Chaco	2
Chubut	4
Entre Ríos	8
Formosa	1
Jujuy	3
La Rioja	3
Mendoza	31
Misiones	1
Neuquén	8
Río Negro	1
Salta	9
San Juan	5
San Luis	7
Santa Fe	22
Santiago del Estero	2
Tucumán	5

**Cuadro 3.3.6 Comercios de electrodomésticos y artículos para el hogar.
Cantidad de empresas, locales y personal ocupado**

Período	Total		De 1 a 5 locales		De 6 a 15 locales		De 16 a 30 locales		Más de 30 locales		Personal ocupado
	Empresas	Locales	Empresas	Locales	Empresas	Locales	Empresas	Locales	Empresas	Locales	
2001											
al 31/12	112	683	93	180	9	104	4	89	6	310	8.889
2002											
al 31/3	110	655	91	172	9	86	5	117	5	280	8.060
al 30/6	110	642	91	167	9	86	4	88	6	301	7.231
al 30/9	108	625	90	166	8	80	4	88	6	291	6.598
al 31/12	108	621	90	164	8	80	4	86	6	291	6.463
2003											
al 31/3	106	610	88	158	8	80	4	87	6	285	6.362
al 30/6	106	605	88	156	8	79	5	115	5	255	6.421
al 30/9	104	604	85	147	9	87	5	116	5	254	6.723
al 31/12	104	606	86	152	8	80	5	115	5	259	7.039
2004											
al 31/3	103	615	84	143	9	88	5	123	5	261	7.272
al 30/6	103	622	84	143	9	87	5	124	5	268	7.844

Sector Externo

Comercio Exterior

1.1	Exportaciones argentinas	
	Series original, desestacionalizada y tendencia suavizada	89
1.2	Importaciones argentinas	
	Series original, desestacionalizada y tendencia suavizada	89
1.3	Balanza comercial argentina	90
1.4.1	Distribución porcentual de la exportación por secciones del Sistema Armonizado	91
1.4.2	Distribución porcentual de la importación por secciones del Sistema Armonizado	91
1.5	Exportación, importación y saldo de la balanza comercial argentina por secciones y capítulos del Sistema Armonizado	92
1.6	Exportación, importación y saldo de la balanza comercial argentina por continentes y países	95
1.7.1	Distribución porcentual de la exportación por Grandes Rubros	97
1.7.2	Exportación mensual por Grandes Rubros	97
1.7.3	Exportación por Grandes Rubros	98
1.8.1	Distribución porcentual de la importación por Uso Económico	99
1.8.2	Importación mensual por Uso Económico	99
1.9.1	Balanza comercial argentina con los países del MERCOSUR	101
1.9.2	Exportación e importación con el MERCOSUR por principales secciones del Sistema Armonizado	103
1.9.3	Exportación a los países del MERCOSUR por Grandes Rubros	105
1.9.4	Importación desde los países del MERCOSUR por Uso Económico	107
1.10.1	Balanza comercial argentina con los países del NAFTA	108
1.10.2	Exportación e importación con el NAFTA por principales secciones del Sistema Armonizado	110
1.10.3	Exportación a los países del NAFTA por Grandes Rubros	112
1.10.4	Importación desde los países del NAFTA por Uso Económico	114
1.11.1	Balanza comercial argentina con los países de la Unión Europea	115
1.11.2	Exportación e importación con los países de la Unión Europea por principales secciones del Sistema Armonizado	118
1.11.3	Exportación a los países de la Unión Europea por Grandes Rubros	121
1.11.4	Importación desde los países de la Unión Europea por Uso Económico	124
	Secciones y capítulos de la Nomenclatura Común del MERCOSUR	125

Cuentas Internacionales

2.1	Estimación de la Posición de Inversión Internacional	
	Resumen por concepto	128
2.2	Estimación del balance de pagos. Cuadro resumen	129

El INDEC elabora las estadísticas del comercio exterior principalmente sobre la base de los registros aduaneros de exportación e importación.

Actualmente, todas las aduanas del país registran sus operaciones a través del Sistema Informático María (SIM). Adicionalmente, desde 1995, se incorporaron fuentes complementarias de información dado que existen operaciones de exportación e importación que no generan documento aduanero y sí deben consignarse en las estadísticas de comercio exterior. Son los casos de la energía eléctrica intercambiada por entes binacionales como Salto Grande y Yacyretá y el aprovisionamiento de combustible y comestibles para uso de aeronaves y buques argentinos en el exterior, así como de los extranjeros en el país.

Los bienes exportados e importados se clasifican, a partir del año 1995, según la Nomenclatura Común del Mercosur (NCM) basada en el Sistema Armonizado (SA), clasificación adoptada por la mayoría de los países del mundo. Este sistema agrupa los bienes en 21 secciones y 97 capítulos. Las secciones y los capítulos del Sistema Armonizado coinciden con los de la NCM. El INDEC utiliza también la Clasificación Uniforme de Comercio Internacional (CUCI) y las Grandes Categorías Económicas (GCE). Para las importaciones se aplica además, una agrupación de éstas por Uso Económico y para las exportaciones una clasificación nacional en Grandes Rubros.

Las exportaciones se publican a valores FOB (libre a bordo) y las importaciones a valores CIF (costo, seguro y flete), si bien en este caso también están disponibles los datos a valores FOB. Los países copartícipes se denominan de "destino" para las exportaciones y de "origen" para las importaciones.

Para ampliar conceptos, definiciones y clasificaciones, así como para mayor detalle sobre la información aquí presentada, puede consultarse el Anuario de Comercio Exterior Argentino o el banco de datos dbINDEC.

Cifras estimadas. En ocasión de la publicación de la información de prensa del Intercambio Comercial Argentino suelen practicarse modificaciones en las cifras de los meses anteriores, especialmente en los valores de exportación. Estas modificaciones, habitualmente de poca magnitud, obedecen a múltiples razones. Si bien el valor informado se construye fundamentalmente sobre la base de operaciones realizadas y perfeccionadas desde el punto de vista documental, existe un porcentaje de operaciones - no mayor al 10% - cuyo valor debe ser estimado ya que se encuentra pendiente, al momento de brindar la información, aún estando dentro del plazo permitido por la legislación. Asimismo, hay operaciones que han sido oficializadas por un valor, se efectivizan por un valor inferior y se demue-

ra la carga del post embarque (documento en el que se consigna el valor definitivo) razón por la cual también deben ser estimadas.

Finalmente, la aplicación de regímenes tales como el de precios revisables (petróleo) con ajuste de precios en función de la calidad (concentrado de minerales) así como las operaciones en consignación, permiten a los exportadores modificar los valores declarados en el momento de la exportación, en plazos que van de los 60 a los 180 días del embarque.

Con el dato de abril de 2004 se ha decidido reemplazar el método de desestacionalización X11-ARIMA por el X12-ARIMA, para realizar el ajuste estacional por el método directo de las series de exportaciones e importaciones. También se elabora la tendencia de dichas series, que surgen de eliminar de la serie original, además de las fluctuaciones estacionales, las alteraciones de carácter no estacional (huelgas, efectos climáticos inesperados, etc.). Al eliminar estos factores, el indicador refleja la tendencia histórica y presente de la serie. Para consultar mayores especificaciones del modelo de desestacionalización y estimación de la tendencia ver: "Series de comercio exterior ajuste estacional y de la tendencia" publicado junto al "Informe de prensa del Intercambio Comercial Argentino" del 30 de junio de 2004.

En virtud de la resolución 281/98 los exportadores de minerales tienen opción de modificar el valor de sus transacciones dentro de los 6 meses de la fecha de embarque, en virtud de variaciones en la cantidad y en la ley del mineral constatadas a su arribo a destino. El INDEC ha comenzado a estimar dicha variación en el cálculo de la exportación mensual a los efectos de evitar los ajustes bruscos que suelen perturbar a los usuarios de las cifras de comercio exterior. A tal efecto, para la estimación de las exportaciones totales del mes de agosto de 2004 se ha procedido a ajustar la cifra de exportación de minerales aplicando la misma variación porcentual registrada en las operaciones cumplidas en el período enero-julio de 2003. Similar tratamiento han recibido las operaciones de minerales, de agosto de 2003 a julio de 2004. Para mayor información de estos nuevos indicadores ver Nota Metodológica en el Anexo de la información de prensa del Intercambio Comercial Argentino publicado el 8 de noviembre de 2001 y más detalles en la página INDEC en internet.

A partir de enero de 2004, el INDEC comenzó a estimar el ajuste que deberían tener en los próximos meses las exportaciones de petróleo que se han realizado bajo el régimen de exportación suspensiva con precios revisables. El ajuste definitivo dependerá de la evolución de los precios internacionales del petróleo.

Nota: los totales por suma pueden no coincidir por redondeos en las cifras parciales.

Cuadro 1.1 Exportaciones argentinas
Serie original, desestacionalizada y tendencia suavizada con variaciones mensuales y anuales

Período	Serie original			Serie desestacionalizada			Tendencia suavizada	
	Millones de dólares	Variación % mensual	Variación % anual	Millones de dólares	Variación % mensual	Variación % anual	Millones de dólares	Variación % mensual
2003 Ago	2.346	- 17,2	7,8	2.273	- 14,6	7,3	2.472	0,3
Sep	2.369	1,0	3,1	2.395	5,4	4,0	2.487	0,6
Oct	2.436	2,8	7,9	2.495	4,2	5,9	2.514	1,1
Nov	2.447	0,5	13,3	2.610	4,6	16,1	2.551	1,5
Dic	2.452	0,2	21,1	2.574	- 1,4	18,5	2.597	1,8
2004 Ene	2.279	- 7,1	4,0	2.656	3,2	9,3	2.648	2,0
Feb	2.386	4,7	12,3	2.723	2,5	10,3	2.700	2,0
Mar	2.620	9,8	16,9	2.685	- 1,4	12,4	2.749	1,8
Abr	3.025	15,5	22,9	2.830	5,4	26,7	2.793	1,6
May	3.350	10,7	20,3	2.925	3,4	19,5	2.828	1,3
Jun	2.907	- 13,2	1,0	2.557	- 12,6	- 1,1	2.853	0,9
Jul	3.008	3,5	6,1	2.892	13,1	8,6	2.866	0,5
Ago	2.919	- 3,0	24,4	2.847	- 1,6	25,3	2.869	0,1

Cuadro 1.2 Importaciones argentinas
Serie original, desestacionalizada y tendencia suavizada con variaciones mensuales y anuales

Período	Serie original			Serie desestacionalizada			Tendencia suavizada	
	Millones de dólares	Variación % mensual	Variación % anual	Millones de dólares	Variación % mensual	Variación % anual	Millones de dólares	Variación % mensual
2003 Ago	1.135	- 9,9	48,9	1.109	- 1,6	58,9	1.179	4,3
Sep	1.318	16,1	83,3	1.250	12,7	72,9	1.239	5,0
Oct	1.440	9,2	64,4	1.272	1,8	65,6	1.308	5,6
Nov	1.336	- 7,2	65,1	1.363	7,2	73,9	1.386	6,0
Dic	1.508	12,9	92,1	1.498	9,9	79,8	1.469	5,9
2004 Ene	1.599	6,1	100,1	1.754	17,1	104,2	1.551	5,6
Feb	1.349	- 15,6	73,7	1.681	- 4,2	76,6	1.629	5,0
Mar	1.678	24,4	81,3	1.708	1,6	67,1	1.701	4,4
Abr	1.638	- 2,4	47,6	1.787	4,6	50,8	1.763	3,7
May	1.779	8,6	63,9	1.821	1,9	71,5	1.814	2,9
Jun	2.025	13,8	77,5	1.868	2,6	64,4	1.852	2,1
Jul	1.957	- 3,4	55,4	1.809	- 3,2	60,5	1.877	1,3
Ago	2.020	3,2	78,0	1.927	6,5	73,8	1.887	0,5

Cuadro 1.3 Balanza comercial argentina

Período	Exportación			Importación			Saldo	
	Año 2003*	Año 2004°	Variación % respecto a igual período del año anterior	Año 2003*	Año 2004°	Variación % respecto a igual período del año anterior	Año 2003*	Año 2004°
	Millones de dólares			Millones de dólares			Millones de dólares	
Total anual	29.565,8	///	///	13.833,5	///	///	15.732,3	///
Ene	2.190,5	2.279,0	4,0	799,2	1.599,3	100,1	1.391,4	679,7
Feb	2.123,9	2.386,0	12,3	776,9	1.349,2	73,7	1.347,0	1.036,8
Mar	2.241,5	2.620,0	16,9	925,7	1.678,0	81,3	1.315,7	942,0
Abr	2.460,7	3.025,0	22,9	1.109,9	1.638,4	47,6	1.350,8	1.386,6
May	2.785,4	3.350,0	20,3	1.085,3	1.778,7	63,9	1.700,1	1.571,3
Jun	2.878,4	2.907,0	1,0	1.140,7	2.024,7	77,5	1.737,7	882,3
Jul	2.834,8	3.008,0	6,1	1.259,4	1.956,7	55,4	1.575,4	1.051,3
Ago	2.346,1	2.919,1	24,4	1.135,0	2.019,6	77,9	1.211,1	899,5
Total 8 meses	19.861,3	22.494,1	13,3	8.232,1	14.044,6	70,6	11.629,2	8.449,5
Sep	2.368,9			1.317,9			1.051,0	
Oct	2.436,1			1.439,8			996,3	
Nov	2.447,3			1.335,8			1.111,5	
Dic	2.452,1			1.507,8			944,4	

Nota: las cifras de agosto de 2004 deben considerarse como una estimación preliminar en razón de haberse efectuado con un 4,4 % de documentación faltante, que en muchos casos corresponde a operaciones que aún no han sido confirmadas por la Dirección General de Aduana por los operadores, ya que éstas se encuentran dentro del plazo permitido por la legislación.

Evolución de la balanza comercial argentina

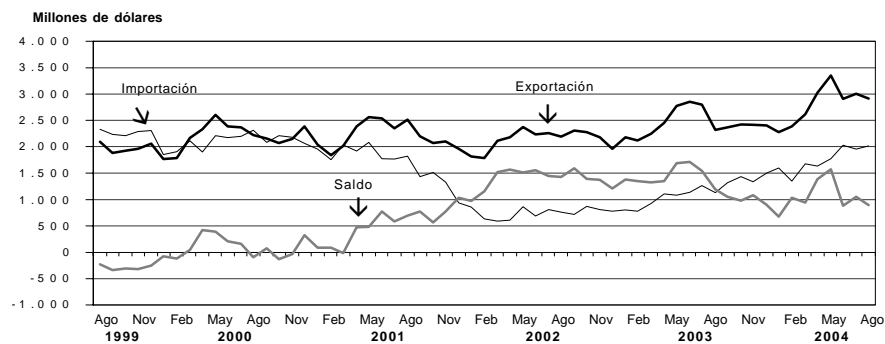

**Cuadro 1.4.1 Distribución porcentual
de la exportación por secciones del Sistema Armonizado**

Sección	Año 2003*	Ene-Ago 2004°
Total	100	100
I Animales vivos y productos del reino animal	7	7
II Productos del reino vegetal	18	19
III Grasas y aceites	10	10
IV Productos alimenticios, bebidas y tabaco	16	17
V Productos minerales	19	17
VI Productos de industrias químicas y conexas	6	6
VII Plástico, caucho y sus manufacturas	3	4
VIII Pieles, cueros y sus manufacturas (excepto calzado)	3	3
IX Madera, carbón vegetal, corcho y sus manufacturas, cestería	1	1
X Pasta de madera, papel, cartón	1	1
XI Materias textiles y sus manufacturas	1	1
XII Calzado, paraguas, flores artificiales y otros	--	--
XIII Manufacturas de piedra, yeso, cemento, amianto, mica, cerámica y vidrio	--	--
XIV Perlas finas, piedras y metales preciosos, monedas y otros	--	--
XV Metales comunes y sus manufacturas	5	4
XVI Máquinas, aparatos y material eléctrico; sus partes	3	3
XVII Material de transporte	5	5
XVIII Instrumentos de óptica, precisión, médico-quirúrgico, relojería y música	--	--
XIX Armas, municiones y sus partes	--	--
XX Mercancías y productos diversos	1	1
XXI Objetos de arte, antigüedades	--	--
Transacciones especiales	1	1

**Cuadro 1.4.2 Distribución porcentual
de la importación por secciones del Sistema Armonizado**

Sección	Año 2003*	Ene-Ago 2004°
Total	100	100
I Animales vivos y productos del reino animal	1	1
II Productos del reino vegetal	2	2
III Grasas y aceites	--	--
IV Productos alimenticios, bebidas y tabaco	2	2
V Productos minerales	5	6
VI Productos de industrias químicas y conexas	24	19
VII Plástico, caucho y sus manufacturas	9	7
VIII Pieles, cueros y sus manufacturas (excepto calzado)	--	--
IX Madera, carbón vegetal, corcho y sus manufacturas, cestería	1	1
X Pasta de madera, papel, cartón	3	3
XI Materias textiles y sus manufacturas	4	4
XII Calzado, paraguas, flores artificiales y otros	1	1
XIII Manufacturas de piedra, yeso, cemento, amianto, mica, cerámica y vidrio	1	1
XIV Perlas finas, piedras y metales preciosos, monedas y otros	--	--
XV Metales comunes y sus manufacturas	6	7
XVI Máquinas, aparatos y material eléctrico; sus partes	24	27
XVII Material de transporte	12	16
XVIII Instrumentos de óptica, precisión, médico-quirúrgico, relojería y música	3	2
XIX Armas, municiones y sus partes	--	--
XX Mercancías y productos diversos	1	1
XXI Objetos de arte, antigüedades	--	--
Transacciones especiales	1	--

**Cuadro 1.5 Exportación, importación y saldo
de la balanza comercial argentina por secciones y capítulos del Sistema Armonizado**

Sección	Capítulo	Exportación			Importación			Saldo
		Año 2003*	Ene-Ago 2004°	Variación % respecto a igual período del año anterior	Año 2003*	Ene-Ago 2004°	Variación % respecto a igual período del año anterior	Ene-Ago 2004°
		Miles de dólares	Miles de dólares		Miles de dólares	Miles de dólares		Miles de dólares
Total		29.565.801	22.494.099	13,3	13.833.452	14.044.641	70,6	8.449.458
I		1.929.801	1.624.630	30,6	111.863	65.916	- 2,2	1.558.714
	1	8.794	8.721	43,8	5.210	3.966	28,1	4.755
	2	595.089	646.287	76,7	63.425	35.863	- 1,1	610.424
	3	868.157	559.925	- 3,3	8.299	5.982	11,0	553.943
	4	433.250	387.747	39,5	20.026	10.565	- 16,1	377.182
	5	24.511	21.952	45,5	14.904	9.540	- 5,5	12.412
II		5.160.022	4.207.757	- 0,6	266.101	277.191	59,8	3.930.566
	6	1.728	1.579	16,6	1.868	1.465	38,1	114
	7	188.570	131.011	8,6	10.465	7.341	15,5	123.670
	8	527.619	497.081	9,1	65.072	40.875	25,4	456.206
	9	53.419	41.824	14,1	35.039	34.274	36,4	7.550
	10	2.306.721	1.868.190	7,3	11.891	7.785	24,4	1.860.405
	11	86.137	56.421	28,7	5.920	3.500	- 18,5	52.921
	12	1.992.508	1.608.417	- 12,2	107.734	159.878	99,7	1.448.539
	13	662	692	104,7	24.519	19.537	27,9	- 18.845
	14	2.659	2.544	47,1	3.594	2.534	2,5	10
III		2.831.525	2.147.594	14,9	33.238	28.292	12,5	2.119.302
	15	2.831.525	2.147.594	14,9	33.238	28.292	12,5	2.119.302
IV		4.805.442	3.798.313	26,3	248.190	203.935	30,1	3.594.378
	16	147.613	136.809	53,2	21.821	26.037	102,6	110.772
	17	131.154	81.908	14,9	15.315	13.001	28,2	68.907
	18	66.623	50.124	17,5	68.878	48.916	- 3,3	1.208
	19	163.049	106.984	3,7	9.500	11.105	74,7	95.879
	20	364.756	271.261	8,8	30.565	22.069	42,0	249.192
	21	53.171	47.572	51,0	44.720	37.670	34,8	9.902
	22	216.147	164.037	22,4	17.895	12.321	19,9	151.716
	23	3.500.324	2.838.814	31,3	21.048	17.595	39,6	2.821.219
	24	162.606	100.806	- 19,2	18.449	15.221	45,3	85.585
V		5.633.083	3.865.178	6,6	733.773	876.727	78,4	2.988.451
	25	42.688	29.072	6,0	35.590	30.881	39,7	- 1.809
	26	470.366	387.177	41,2	219.953	178.566	22,5	208.611
	27	5.120.029	3.448.929	3,8	478.231	667.280	106,3	2.781.649
VI		1.675.171	1.291.817	23,8	3.270.213	2.712.786	30,6	- 1.420.969
	28	158.871	124.938	19,2	296.267	235.172	21,1	- 110.234
	29	413.133	297.947	7,0	1.290.862	1.048.968	30,7	- 751.021
	30	266.451	223.712	31,8	475.270	361.150	19,7	- 137.438
	31	81.764	55.678	20,0	246.285	283.688	67,9	- 228.010
	32	111.185	79.387	10,8	208.355	163.746	25,1	- 84.359
	33	179.767	139.171	31,7	102.136	88.647	44,1	50.524
	34	61.033	50.047	25,8	121.647	107.212	40,0	- 57.165
	35	82.437	63.229	17,7	48.549	40.942	36,7	22.287
	36	2.862	2.658	46,1	5.872	4.326	55,6	- 1.668
	37	57.280	36.725	- 4,6	83.569	61.368	20,9	- 24.643
	38	260.389	218.326	63,8	391.402	317.565	23,6	- 99.239
VII		855.948	713.875	30,4	1.235.168	1.020.571	31,7	- 306.696
	39	695.887	592.064	34,1	861.110	711.862	30,8	- 119.798
	40	160.060	121.811	14,9	374.057	308.709	33,8	- 186.898

(sigue)

Cuadro 1.5 (continuación)

Sección	Capítulo	Exportación			Importación			Saldo
		Año 2003*	Ene-Ago 2004*	Variación % respecto a igual período del año anterior	Año 2003*	Ene-Ago 2004*	Variación % respecto a igual período del año anterior	Ene-Ago 2004*
		Miles de dólares	Miles de dólares		Miles de dólares	Miles de dólares		Miles de dólares
VIII		793.588	606.219	18,4	41.361	42.189	71,9	564.030
	41	712.478	536.897	16,0	24.434	22.397	34,5	514.500
	42	59.327	54.140	48,8	15.628	18.816	172,9	35.324
	43	21.784	15.182	17,7	1.300	976	- 1,2	14.206
IX		196.982	176.701	41,1	76.240	78.406	59,1	98.295
	44	195.508	174.888	40,6	42.112	44.958	61,4	129.930
	45	1.447	1.796	119,6	33.606	33.044	56,0	- 31.248
	46	27	17	88,9	522	405	76,9	- 388
X		388.887	308.824	25,4	482.440	422.869	43,2	- 114.045
	47	115.140	92.363	30,8	49.293	42.449	29,1	49.914
	48	224.212	175.967	22,2	390.405	334.894	41,4	- 158.927
	49	49.535	40.493	27,5	42.742	45.526	77,8	- 5.033
XI		377.498	304.764	23,8	611.930	495.043	29,6	- 190.279
	50	-	1	///	836	745	42,2	- 744
	51	163.153	121.954	8,7	7.097	7.113	43,6	114.841
	52	21.141	27.483	125,1	170.265	97.309	- 9,2	- 69.826
	53	17	26	116,7	5.174	3.118	- 20,2	- 3.092
	54	50.085	42.457	37,6	101.759	89.123	36,1	- 46.666
	55	12.864	9.747	15,0	116.251	99.044	34,7	- 89.297
	56	35.139	25.761	19,0	30.750	23.024	18,5	2.737
	57	3.154	3.023	80,2	5.893	5.967	59,1	- 2.944
	58	1.213	4.578	512,0	15.812	15.079	47,3	- 10.501
	59	29.705	22.189	10,5	48.457	35.414	14,2	- 13.225
	60	6.924	4.634	- 11,4	25.219	29.494	82,9	- 24.860
	61	28.240	22.724	34,6	22.607	22.108	83,6	616
	62	18.830	14.994	29,0	31.676	36.067	104,6	- 21.073
	63	7.034	5.193	17,0	30.134	31.438	95,3	- 26.245
XII		18.721	13.735	13,8	100.464	90.050	91,2	- 76.315
	64	17.684	12.906	13,4	94.783	85.461	91,9	- 72.555
	65	681	648	55,8	1.824	1.955	165,3	- 1.307
	66	94	63	5,0	2.451	1.433	31,1	- 1.370
	67	262	118	- 42,2	1.406	1.201	65,9	- 1.083
XIII		102.004	79.971	18,8	142.585	128.354	51,2	- 48.383
	68	29.668	28.852	49,8	31.772	27.866	44,2	986
	69	40.195	28.842	8,0	41.662	43.650	73,0	- 14.808
	70	32.142	22.277	4,3	69.151	56.838	40,9	- 34.561
XIV		115.818	86.664	18,5	16.426	19.011	87,1	67.653
	71	115.818	86.664	18,5	16.426	19.011	87,1	67.653
XV		1.545.595	954.340	- 6,8	809.885	934.646	90,7	19.694
	72	580.250	291.711	- 26,9	272.028	364.991	114,8	- 73.280
	73	511.356	343.210	6,5	227.340	210.143	52,6	133.067
	74	7.997	5.789	14,7	56.644	73.485	139,6	- 67.696
	75	135	28	- 63,6	11.091	11.385	63,2	- 11.357
	76	381.914	249.670	- 2,6	70.339	61.164	40,2	188.506
	77 ¹	///	///	///	///	///	///	///
	78	9.115	14.201	141,4	536	451	23,2	13.750
	79	13.905	8.341	- 13,8	6.644	17.293	486,8	- 8.952
	80	23	6	- 70,0	5.431	7.567	114,1	- 7.561
	81	1.492	1.285	31,5	13.374	9.805	7,4	- 8.520
	82	20.223	24.665	109,5	88.542	122.718	142,6	- 98.053
	83	19.184	15.434	28,7	57.916	55.643	60,5	- 40.209

(sigue)

Cuadro 1.5 (conclusión)

Sección	Capítulo	Exportación			Importación			Saldo
		Año 2003*	Ene-Ago 2004°	Variación % respecto a igual período del año anterior	Año 2003*	Ene-Ago 2004°	Variación % respecto a igual período del año anterior	Ene-Ago 2004°
		Miles de dólares	Miles de dólares		Miles de dólares	Miles de dólares		Miles de dólares
XVI		861.027	644.357	18,6	3.377.802	3.825.776	112,9	- 3.181.419
	84	641.355	463.436	15,0	2.273.440	2.256.923	81,9	- 1.793.487
	85	219.673	180.921	29,0	1.104.362	1.568.853	182,0	- 1.387.932
XVII		1.631.618	1.215.890	19,0	1.669.809	2.278.313	143,9	- 1.062.423
	86	4.472	3.422	24,4	5.543	2.752	68,0	670
	87	1.427.769	1.198.430	31,4	1.519.520	1.979.215	145,0	- 780.785
	88	176.018	7.984	- 90,6	73.601	282.608	357,9	- 274.624
	89	23.359	6.054	- 72,1	71.145	13.738	- 78,1	- 7.684
XVIII		83.323	74.456	53,9	353.812	322.032	55,7	- 247.576
	90	79.527	72.583	57,6	335.249	302.610	53,5	- 230.027
	91	2.843	1.188	- 30,7	15.382	15.438	89,1	- 14.250
	92	953	686	13,2	3.180	3.984	159,9	- 3.298
XIX		8.081	6.511	23,5	4.028	3.845	81,7	2.666
	93	8.081	6.511	23,5	4.028	3.845	81,7	2.666
XX		224.388	149.303	4,1	170.304	161.478	82,3	- 12.175
	94	206.781	138.380	3,6	48.160	59.237	157,8	79.143
	95	12.628	7.414	10,4	77.301	61.560	56,5	- 54.146
	96	4.979	3.509	13,9	44.844	40.681	54,9	- 37.172
XXI		1.875	1.488	57,6	931	1.003	45,8	485
	97	1.875	1.488	57,6	931	1.003	45,8	485
Transacciones especiales		325.403	221.710	0,7	76.888	56.209	5,7	165.501
	Aprovisionamiento de combustibles	291.680	202.773	3,0	67.498	50.144	7,4	152.629
	Otros aprovisionamientos	32.438	17.890	- 20,7	9.390	6.065	- 6,2	11.825
	Simplificadas	1.285	1.047	39,2	-	-	-	1.047

¹ Capítulo reservado para una futura utilización en el Sistema Armonizado.

**Cuadro 1.6 Exportación, importación y saldo
de la balanza comercial argentina por continentes y países**

Continentes y países	Exportación		Importación		Saldo	
	Año 2003*	Ene-Ago 2004°	Año 2003*	Ene-Ago 2004°	Año 2003*	Ene-Ago 2004°
Miles de dólares						
Total general	29.565.801	22.494.099	13.833.452	14.044.641	15.732.349	8.449.458
Total de América	14.845.447	11.112.490	8.205.749	8.411.841	6.639.698	2.700.649
Bolivia	241.509	163.831	22.989	84.206	218.520	79.625
Brasil	4.663.289	3.422.642	4.699.635	4.795.310	- 36.346	- 1.372.668
Canadá	216.420	97.294	87.870	80.923	128.550	16.371
Colombia	226.503	197.154	19.802	29.761	206.701	167.393
Cuba	23.250	63.970	1.164	930	22.086	63.040
Chile	3.536.326	2.482.045	289.835	255.679	3.246.491	2.226.366
Ecuador	135.749	138.419	39.590	33.926	96.159	104.493
Estados Unidos	3.023.754	2.227.678	2.238.248	2.111.337	785.506	116.341
México	796.212	592.562	238.353	466.160	557.859	126.402
Paraguay	445.172	291.101	294.712	266.103	150.460	24.998
Perú	414.431	315.956	17.078	20.586	397.353	295.370
Puerto Rico	109.779	49.703	25.765	24.500	84.014	25.203
República Dominicana	69.665	88.781	540	391	69.125	88.390
Uruguay	531.297	408.127	163.496	139.399	367.801	268.728
Venezuela	139.721	261.780	8.921	28.270	130.800	233.510
Demás países	272.371	311.447	57.752	74.360	214.619	237.087
Total de Europa	6.511.139	4.792.684	3.363.294	3.294.787	3.147.845	1.497.897
Austria	7.775	6.958	57.143	51.500	- 49.368	- 44.542
Bélgica	232.449	182.031	107.202	89.194	125.247	92.837
Bulgaria	22.347	16.702	3.515	2.796	18.832	13.906
Dinamarca	259.724	198.318	67.813	66.907	191.911	131.411
Eslovaquia	722	28	8.196	7.458	- 7.474	- 7.430
España	1.386.486	963.660	392.238	326.617	994.248	637.043
Finlandia	83.588	55.375	59.444	42.753	24.144	12.622
Francia	330.109	193.114	319.352	374.179	10.757	- 181.065
Grecia	116.974	93.286	6.534	10.204	110.440	83.082
Hungría	10.190	7.718	18.941	14.594	- 8.751	- 6.876
Irlanda	68.623	34.832	41.529	29.284	27.094	5.548
Italia	930.768	687.625	443.304	398.497	487.464	289.128
Letonia	4.499	3.339	665	24.996	3.834	- 21.657
Lituania	10.519	10.710	23	54	10.496	10.656
Noruega	13.757	17.287	13.081	17.499	676	- 212
Países Bajos	1.094.351	828.688	106.309	105.235	988.042	723.453
Polonia	127.683	116.141	27.735	28.934	99.948	87.207
Portugal	135.941	105.604	35.268	34.133	100.673	71.471
Reino Unido	384.379	258.159	215.453	189.542	168.926	68.617
República Checa	19.482	13.956	21.929	20.935	- 2.447	- 6.979
República Federal de Alemania	720.761	441.394	768.795	705.693	- 48.034	- 264.299
Rumania	15.591	12.421	9.424	9.232	6.167	3.189
Rusia	199.101	234.032	110.967	93.502	88.134	140.530
Suecia	70.212	39.063	93.172	178.599	- 22.960	- 139.536
Suiza	22.029	13.429	182.163	169.334	- 160.134	- 155.905
Turquía	167.619	195.052	10.642	16.891	156.977	178.161
Ucrania	11.735	11.903	7.358	10.436	4.377	1.467
Demás países	63.726	51.861	235.098	275.788	- 171.372	- 223.927

(sigue)

Cuadro 1.6 (conclusión)

Continentes y países	Exportación		Importación		Saldo	
	Año 2003*	Ene-Ago 2004°	Año 2003*	Ene-Ago 2004°	Año 2003*	Ene-Ago 2004°
Miles de dólares						
Total de Asia	6.187.181	4.602.774	1.980.514	1.949.310	4.206.667	2.653.464
Arabia Saudita	136.883	127.843	4.989	10.237	131.894	117.606
Bahrein	8.724	7.351	–	–	8.724	7.351
Bangladesh	140.422	73.636	473	558	139.949	73.078
Corea Republicana	434.131	198.974	212.332	180.610	221.799	18.364
China	2.478.423	2.019.406	720.755	766.621	1.757.668	1.252.785
Emiratos Árabes Unidos	182.277	122.446	2.386	2.291	179.891	120.155
Filipinas	236.283	153.197	14.049	14.156	222.234	139.041
Hong Kong	97.757	75.588	22.087	18.975	75.670	56.613
India	558.477	357.102	136.261	103.106	422.216	253.996
Indonesia	73.572	169.433	68.216	64.683	5.356	104.750
Irán	46.506	1.082	500	773	46.006	309
Iraq	15.447	32.341	–	–	15.447	32.341
Israel	99.682	142.850	38.641	35.816	61.041	107.034
Japón	344.024	258.288	395.846	396.999	–51.822	–138.711
Jordania	72.165	61.476	–	2	72.165	61.474
Kuwait	26.143	11.125	4.380	2	21.763	11.123
Libano	31.079	23.638	86	93	30.993	23.545
Malasia	216.180	180.748	84.619	86.445	131.561	94.303
Omán	35.055	9.308	181	1	34.874	9.307
Pakistán	55.223	19.701	17.426	17.421	37.797	2.280
República de Yemen	38.468	25.920	–	4	38.468	25.916
Singapur	9.763	9.569	38.694	38.011	–28.931	–28.442
Siria	132.643	93.140	277	1.108	132.366	92.032
Sri Lanka	891	14.967	2.851	3.160	–1.960	11.807
Tailandia	434.652	236.781	55.070	64.252	379.582	172.529
Taiwán	125.891	62.690	130.558	121.783	–4.667	–59.093
Vietnam	137.123	104.885	6.085	7.733	131.038	97.152
Demás países	19.297	9.290	23.752	14.471	–4.455	–5.181
Total de África	1.566.311	1.680.190	122.133	132.831	1.444.178	1.547.359
Angola	63.879	45.406	–	–	63.879	45.406
Argelia	207.962	308.962	99	158	207.863	308.804
Costa de Marfil	3.595	2.985	318	384	3.277	2.601
Egipto	446.612	402.768	6.939	9.595	439.673	393.173
Kenya	7.366	52.146	151	97	7.215	52.049
Libia	21.777	25.761	–	–	21.777	25.761
Marruecos	175.276	153.272	3.188	4.507	172.088	148.765
Mauricio	20.705	17.216	15	44	20.690	17.172
Mozambique	18.593	31.114	47	–	18.546	31.114
Nigeria	70.176	37.159	37.689	15.362	32.487	21.797
Senegal	15.054	12.350	4	2	15.050	12.348
Sudáfrica	333.367	393.809	53.549	68.980	279.818	324.829
Tanzania	2.168	3.333	–	–	2.168	3.333
Túnez	101.207	95.206	13.025	8.668	88.182	86.538
Demás países	78.576	98.703	7.110	25.035	71.466	73.668
Total de Oceanía	130.320	84.251	69.923	51.686	60.397	32.565
Australia	115.919	75.539	62.937	42.157	52.982	33.382
Nueva Zelanda	11.009	7.285	6.819	9.501	4.190	–2.216
Demás países	3.391	1.427	167	27	3.224	1.400
Indeterminado	325.403	221.710	91.838	204.186	233.565	17.524

Cuadro 1.7.1 Distribución porcentual de la exportación por Grandes Rubros

Grandes Rubros	Año 2003*	Ene-Ago 2004 ^e
Total	100	100
Productos primarios	22	23
Manufacturas de origen agropecuario (MOA)	34	36
Manufacturas de origen industrial (MOI)	26	25
Combustibles y energía	18	16

Cuadro 1.7.2 Exportación mensual por Grandes Rubros

Periodo	Total			Productos primarios			MOA		
	Año 2003*	Año 2004 ^e	Variación % respecto a igual período del año anterior	Año 2003*	Año 2004 ^e	Variación % respecto a igual período del año anterior	Año 2003*	Año 2004 ^e	Variación % respecto a igual período del año anterior
	Millones de dólares	Millones de dólares		Millones de dólares	Millones de dólares		Millones de dólares	Millones de dólares	
Total anual	29.565,8	///	///	6.459,9	///	///	9.990,9	///	///
Ene	2.190,5	2.279,0	4,0	370,1	430,8	16,4	753,5	857,6	13,8
Feb	2.123,9	2.386,0	12,3	428,4	414,4	- 3,3	705,9	940,9	33,3
Mar	2.241,5	2.620,0	16,9	496,7	508,9	2,5	678,3	883,0	30,2
Abr	2.460,7	3.025,0	22,9	814,7	897,4	10,2	661,9	1.017,7	53,8
May	2.785,4	3.350,0	20,3	898,8	929,4	3,4	864,2	1.192,6	38,0
Jun	2.878,4	2.907,0	1,0	913,9	635,5	- 30,5	886,5	1.050,5	18,5
Jul	2.834,8	3.008,0	6,1	817,3	656,9	- 19,6	917,4	1.093,6	19,2
Ago	2.346,1	2.919,1	24,4	402,7	608,6	51,1	839,2	1.013,9	20,8
Total 8 meses	19.861,3	22.494,1	13,3	5.142,6	5.081,9	- 1,2	6.306,9	8.049,8	27,6
Sep	2.368,9			339,7			867,1		
Oct	2.436,1			319,6			945,9		
Nov	2.447,3			330,7			979,9		
Dic	2.452,1			327,3			891,1		

Periodo	MOI			Combustibles y energía		
	Año 2003*	Año 2004 ^e	Variación % respecto a igual período del año anterior	Año 2003*	Año 2004 ^e	Variación % respecto a igual período del año anterior
	Millones de dólares	Millones de dólares		Millones de dólares	Millones de dólares	
Total anual	7.703,2	///	///	5.411,7	///	///
Ene	606,9	584,3	- 3,7	460,1	406,4	- 11,7
Feb	519,7	625,5	20,4	469,9	405,1	- 13,8
Mar	641,3	741,8	15,7	425,2	486,3	14,4
Abr	594,1	667,3	12,3	389,9	442,5	13,5
May	620,4	754,8	21,7	402,0	473,2	17,7
Jun	658,4	774,0	17,6	419,6	447,0	6,5
Jul	644,1	777,4	20,7	456,0	480,1	5,3
Ago	606,9	785,6	29,4	497,3	511,0	2,8
Total 8 meses	4.891,8	5.710,7	16,7	3.520,0	3.651,7	3,7
Sep	695,7			466,4		
Oct	730,0			440,7		
Nov	658,8			477,9		
Dic	727,0			506,7		

Cuadro 1.7.3 Exportación por Grandes Rubros

Denominación	Año 2003*	Ene-Ago 2004 ^e	Variación % respecto a igual período del año anterior
	Millones de dólares	Millones de dólares	
Total	29.565,8	22.494,1	13,3
Productos primarios	6.459,9	5.081,9	- 1,2
Animales vivos	8,8	8,7	43,5
Pescados y mariscos sin elaborar	621,7	355,8	- 15,1
Miel	159,9	85,7	- 40,1
Hortalizas y legumbres sin elaborar	187,4	130,0	8,4
Frutas frescas	473,0	464,6	8,8
Cereales	2.306,7	1.868,2	7,3
Semillas y frutas oleaginosas	1.992,5	1.608,4	- 12,2
Tabaco sin elaborar	151,1	96,6	- 17,4
Lanas sucias	35,2	27,7	3,7
Fibra de algodón	2,3	8,1	663,5
Mineral de cobre y sus concentrados	467,3	381,8	40,4
Resto de productos primarios	53,8	46,3	26,2
Manufacturas de origen agropecuario (MOA)	9.990,9	8.049,8	27,6
Carnes y sus preparados	735,4	778,1	72,9
Pescados y mariscos elaborados	253,8	209,1	26,6
Productos lácteos	270,9	296,2	120,6
Otros productos de origen animal	21,4	19,2	46,2
Frutas secas o procesadas	54,6	32,5	14,3
Café, té, yerba mate y especias	53,4	41,8	14,1
Productos de molinería	86,1	56,4	28,7
Grasas y aceites	2.831,5	2.147,6	14,9
Azúcar y artículos de confitería	131,2	81,9	14,9
Preparados de hortalizas, legumbres y frutas	365,9	272,3	8,9
Bebidas, líquidos alcohólicos y vinagre	216,1	164,0	22,4
Residuos y desperdicios de la industria alimenticia	3.500,3	2.838,8	31,3
Extractos curtientes y tintóreos	33,8	23,6	6,4
Pielés y cueros	727,3	547,9	16,1
Lanas elaboradas	126,9	93,4	10,1
Resto de MOA	582,2	446,7	21,0
Manufacturas de origen industrial (MOI)	7.703,2	5.710,7	16,7
Productos químicos y conexos	1.558,9	1.204,9	24,5
Materias plásticas y sus manufacturas	695,9	592,1	34,1
Caucho y sus manufacturas	160,0	121,8	14,9
Manufacturas de cueros, marroquinería	66,3	58,3	45,2
Papel, cartón, impresos y publicaciones	388,9	308,8	25,4
Textiles y confecciones	210,4	173,0	30,9
Calzado y sus partes componentes	17,7	12,9	13,4
Manufacturas de piedra, yeso, etc.	102,0	80,0	18,8
Piedras y metales preciosos	115,8	86,7	18,5
Metales comunes y sus manufacturas	1.545,6	954,3	- 6,8
Máquinas, aparatos y materiales eléctricos	861,0	644,4	18,6
Material de transporte	1.432,2	1.201,9	31,3
Vehículos de navegación aérea, marítima y fluvial	199,4	14,0	- 86,8
Resto de MOI	349,1	257,7	18,5
Combustibles y energía	5.411,7	3.651,7	3,7
Petróleo crudo	2.298,6	1.439,4	- 5,8
Carburantes	2.016,6	1.319,5	0,8
Grasas y aceites lubricantes	89,9	73,2	23,7
Gas de petróleo y otros hidrocarburos	872,1	681,7	25,0
Energía eléctrica	36,7	49,1	136,6
Resto de combustibles	97,9	88,7	53,7

Cuadro 1.8.1 Distribución porcentual de la importación por Uso Económico

Uso Económico	Año 2003*	Ene-Ago 2004°
Total	100	100
Bienes de capital	18	23
Bienes intermedios	45	39
Combustibles y lubricantes básicos y elaborados	4	5
Piezas y accesorios para bienes de capital	16	16
Bienes de consumo	13	11
Vehículos automotores de pasajeros	4	6
Resto	--	--

Cuadro 1.8.2 Importación mensual por Uso Económico

Periodo	Total			Bienes de capital			Bienes intermedios		
	Año 2003*	Año 2004°	Variación % respecto a igual período del año anterior	Año 2003*	Año 2004°	Variación % respecto a igual período del año anterior	Año 2003*	Año 2004°	Variación % respecto a igual período del año anterior
	Millones de dólares	Millones de dólares		Millones de dólares	Millones de dólares		Millones de dólares	Millones de dólares	
Total anual	13.833,5	///	///	2.517,1	///	///	6.264,0	///	///
Ene	799,2	1.599,3	100,1	96,4	512,1	431,2	426,1	591,5	38,8
Feb	776,9	1.349,2	73,7	114,7	300,8	162,2	389,2	554,9	42,6
Mar	925,7	1.678,0	81,3	194,6	352,9	81,3	425,3	714,2	67,9
Abr	1.109,9	1.638,4	47,6	181,5	388,5	114,0	527,8	630,4	19,4
May	1.085,3	1.778,7	63,9	154,4	339,0	119,6	541,5	697,7	28,8
Jun	1.140,7	2.024,7	77,5	176,4	420,2	138,2	542,4	754,3	39,1
Jul	1.259,4	1.956,7	55,4	212,3	443,0	108,7	591,3	754,1	27,5
Ago	1.135,0	2.019,6	77,9	179,2	449,4	150,8	534,5	830,1	55,3
Total 8 meses	8.232,1	14.044,6	70,6	1.309,6	3.206,0	144,8	3.978,1	5.527,2	38,9
Sep	1.317,9			249,7			582,4		
Oct	1.439,8			291,5			608,9		
Nov	1.335,8			276,5			519,0		
Dic	1.507,8			389,8			575,8		

(sigue)

Cuadro 1.8.2 (conclusión)

Período	Combustibles y lubricantes básicos y elaborados			Piezas y accesorios para bienes de capital			Bienes de consumo		
	Año 2003*	Año 2004°	Variación % respecto a igual período del año anterior	Año 2003*	Año 2004°	Variación % respecto a igual período del año anterior	Año 2003*	Año 2004°	Variación % respecto a igual período del año anterior
	Millones de dólares	Millones de dólares		Millones de dólares	Millones de dólares		Millones de dólares	Millones de dólares	
Total anual	547,6	///	///	2.227,1	///	///	1.756,1	///	///
Ene	41,3	57,4	39,0	132,3	222,1	67,9	90,4	162,6	79,9
Feb	38,3	44,1	15,1	127,7	217,2	70,1	93,0	159,0	71,0
Mar	34,3	39,3	14,6	154,7	289,3	87,0	102,1	199,7	95,6
Abr	53,1	67,6	27,3	180,8	279,2	54,4	130,0	184,2	41,7
May	59,1	130,4	120,6	178,4	293,4	64,5	124,7	207,1	66,1
Jun	61,5	192,4	212,8	174,9	320,2	83,1	141,4	209,3	48,0
Jul	46,0	109,1	137,2	199,3	319,1	60,1	158,3	211,3	33,5
Ago	37,5	72,5	93,3	192,7	330,8	71,7	145,1	206,4	42,2
Total 8 meses	371,3	712,7	91,9	1.340,8	2.271,4	69,4	985,1	1.539,6	56,3
Sep	38,9			210,4			168,7		
Oct	43,5			226,3			204,6		
Nov	53,6			229,4			187,7		
Dic	40,3			220,3			210,1		

Período	Vehículos automotores de pasajeros			Resto		
	Año 2003*	Año 2004°	Variación % respecto a igual período del año anterior	Año 2003*	Año 2004°	Variación % respecto a igual período del año anterior
	Millones de dólares	Millones de dólares		Millones de dólares	Millones de dólares	
Total anual	508,8	///	///	12,6	///	///
Ene	11,7	52,5	348,7	0,9	1,1	22,2
Feb	13,3	72,4	444,4	0,7	0,9	28,6
Mar	13,9	81,3	484,9	0,9	1,2	33,3
Abr	35,6	87,2	144,9	1,0	1,4	40,0
May	26,0	109,8	322,3	1,1	1,2	9,1
Jun	42,9	127,1	196,3	1,2	1,2	-
Jul	51,1	119,0	132,9	1,1	1,1	-
Ago	44,7	129,3	189,3	1,2	1,0	- 16,7
Total 8 meses	239,1	778,6	225,6	8,1	9,2	13,6
Sep	66,9			0,9		
Oct	64,1			1,1		
Nov	68,6			1,0		
Dic	70,2			1,4		

Cuadro 1.9.1 Balanza comercial argentina con los países del MERCOSUR

Período	Total					
	Exportación		Importación		Saldo	
	Año 2003*	Año 2004°	Año 2003*	Año 2004°	Año 2003*	Año 2004°
	Millones de dólares					
Total anual	5.651,9	///	5.166,7	///	485,2	///
Ene	521,7	490,4	276,4	484,0	245,4	6,4
Feb	483,0	433,9	282,0	517,4	201,0	- 83,5
Mar	458,9	551,8	330,3	664,8	128,7	- 113,1
Abr	416,7	436,1	411,9	598,8	4,7	- 162,6
May	441,5	529,2	396,7	675,3	44,8	- 146,1
Jun	417,4	529,7	418,9	753,5	- 1,5	- 223,8
Jul	438,4	587,2	457,3	754,1	- 18,9	- 166,9
Ago	447,7	574,4	437,3	769,7	10,4	- 195,3
Total 8 meses	3.625,3	4.132,6	3.010,8	5.217,6	614,6	- 1.085,0
Sep	507,0		526,4		- 19,3	
Oct	543,9		551,5		- 7,6	
Nov	477,5		519,3		- 41,8	
Dic	498,1		558,8		- 60,7	

(sigue)

Saldos de la balanza comercial argentina con los países del MERCOSUR

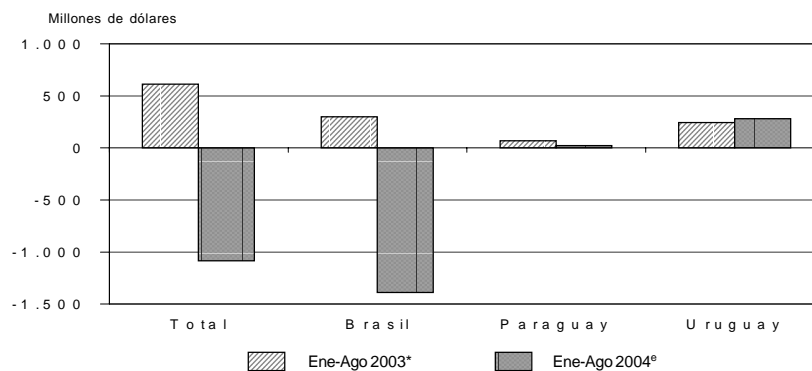

Nota: las cifras correspondientes a Brasil y Uruguay incluyen las zonas francas.

Cuadro 1.9.1 (conclusión)

Período	Brasil					
	Exportación		Importación		Saldo	
	Año 2003*	Año 2004 ^e	Año 2003*	Año 2004 ^e	Año 2003*	Año 2004 ^e
	Millones de dólares					
Total anual	4.663,3	///	4.707,8	///	- 44,4	///
Ene	439,9	412,6	249,1	451,0	190,8	- 38,5
Feb	390,1	366,3	252,4	478,3	137,7	- 112,0
Mar	375,5	463,1	283,5	611,3	92,0	- 148,2
Abr	354,7	357,3	366,2	547,2	- 11,5	- 189,8
May	368,7	447,1	354,9	622,6	13,8	- 175,5
Jun	348,6	438,3	376,1	701,7	- 27,6	- 263,4
Jul	353,8	480,1	415,7	699,7	- 62,0	- 219,5
Ago	367,8	457,9	403,3	700,0	- 35,5	- 242,0
Total 8 meses	2.999,0	3.422,6	2.701,2	4.811,7	297,8	- 1.389,1
Sep	418,5		488,3		- 69,8	
Oct	447,0		515,0		- 68,0	
Nov	388,4		482,3		- 94,0	
Dic	410,5		521,0		- 110,5	

Período	Paraguay					
	Exportación		Importación		Saldo	
	Año 2003*	Año 2004 ^e	Año 2003*	Año 2004 ^e	Año 2003*	Año 2004 ^e
	Millones de dólares					
Total anual	445,2	///	294,7	///	150,5	///
Ene	27,3	33,0	18,1	19,8	9,2	13,2
Feb	33,3	30,4	19,4	25,4	13,8	5,0
Mar	40,1	39,0	34,0	34,9	6,1	4,1
Abr	28,6	33,0	32,9	33,7	- 4,3	- 0,7
May	33,1	32,6	27,7	36,5	5,4	- 3,9
Jun	34,8	36,0	28,0	34,2	6,8	1,8
Jul	43,7	39,9	26,3	30,8	17,4	9,1
Ago	38,4	47,1	22,2	50,7	16,2	- 3,6
Total 8 meses	279,3	291,1	208,6	266,1	70,7	25,0
Sep	42,3		23,8		18,5	
Oct	43,7		20,8		22,8	
Nov	39,4		20,1		19,2	
Dic	40,5		21,3		19,2	

Período	Uruguay					
	Exportación		Importación		Saldo	
	Año 2003*	Año 2004 ^e	Año 2003*	Año 2004 ^e	Año 2003*	Año 2004 ^e
	Millones de dólares					
Total anual	543,4	///	164,2	///	379,2	///
Ene	54,5	44,8	9,2	13,1	45,3	31,7
Feb	59,6	37,3	10,2	13,7	49,5	23,6
Mar	43,4	49,7	12,8	18,6	30,6	31,0
Abr	33,4	45,7	12,9	17,9	20,5	27,9
May	39,7	49,5	14,2	16,2	25,6	33,3
Jun	34,0	55,5	14,7	17,6	19,3	37,9
Jul	40,9	67,1	15,3	23,7	25,6	43,5
Ago	41,5	69,3	11,8	19,0	29,8	50,3
Total 8 meses	347,0	418,9	101,0	139,8	246,1	279,1
Sep	46,3		14,3		32,0	
Oct	53,2		15,7		37,5	
Nov	49,8		16,8		33,0	
Dic	47,1		16,5		30,6	

**Cuadro 1.9.2 Exportación e importación con el MERCOSUR
por principales secciones del Sistema Armonizado**

Sección	Total					
	Exportación			Importación		
	Año 2003*	Ene-Ago 2004°		Año 2003*	Ene-Ago 2004°	
	Millones de dólares	Millones de dólares	Variación % respecto a igual período del año anterior	Millones de dólares	Millones de dólares	Variación % respecto a igual período del año anterior
Total	5.651,9	4.132,6	14,0	5.166,7	5.217,6	73,3
I Animales vivos y productos del reino animal	135,6	98,5	15,9	89,3	47,3	- 12,2
II Productos del reino vegetal	1.167,1	749,0	- 7,2	136,9	161,8	58,8
III Grasas y aceites	57,6	35,5	5,8	10,8	8,6	5,2
IV Productos alimenticios, bebidas y tabaco	282,8	223,2	28,7	142,3	110,2	18,0
V Productos minerales	1.255,7	749,8	- 7,9	425,6	358,6	27,0
VI Productos de industrias químicas y conexas	695,4	529,5	27,2	803,3	645,9	27,1
VII Plástico, caucho y sus manufacturas	485,8	422,9	38,5	518,9	428,4	32,6
VIII Pieles, cueros y sus manufacturas (excepto calzado)	80,9	50,9	- 8,7	12,8	13,9	95,0
X Pasta de madera, papel, cartón	117,3	95,1	24,6	199,1	174,1	44,6
XI Materias textiles y sus manufacturas	114,8	103,4	46,7	374,5	271,7	19,8
XIII Manufacturas de piedra, yeso, cemento, amianto, mica, cerámica y vidrio	17,7	17,6	65,0	58,0	53,9	56,3
XV Metales comunes y sus manufacturas	203,4	150,6	15,7	357,5	453,7	113,0
XVI Máquinas, aparatos y material eléctrico: sus partes	362,7	291,1	31,3	853,9	980,4	119,4
XVII Material de transporte	577,2	525,1	41,7	1.004,3	1.344,9	169,6
Resto	97,9	90,5	62,8	179,7	164,2	78,1

Sección	Brasil					
	Exportación			Importación		
	Año 2003*	Ene-Ago 2004°		Año 2003*	Ene-Ago 2004°	
	Millones de dólares	Millones de dólares	Variación % respecto a igual período del año anterior	Millones de dólares	Millones de dólares	Variación % respecto a igual período del año anterior
Total	4.663,3	3.422,6	14,1	4.707,8	4.811,7	78,1
I Animales vivos y productos del reino animal	113,7	84,0	20,1	65,7	37,6	- 0,8
II Productos del reino vegetal	1.116,7	727,2	- 6,1	72,4	49,6	7,7
III Grasas y aceites	44,7	26,8	6,8	3,9	2,7	6,3
IV Productos alimenticios, bebidas y tabaco	185,8	144,2	25,6	136,3	105,1	16,9
V Productos minerales	936,8	577,7	- 1,4	230,2	225,8	51,7
VI Productos de industrias químicas y conexas	515,7	395,1	25,2	777,8	627,9	27,4
VII Plástico, caucho y sus manufacturas	417,1	362,4	37,2	492,0	407,1	32,2
VIII Pieles, cueros y sus manufacturas (excepto calzado)	51,9	36,2	10,3	5,0	4,9	68,4
X Pasta de madera, papel, cartón	74,9	60,7	21,3	181,5	157,2	43,2
XI Materias textiles y sus manufacturas	90,8	81,8	42,3	346,2	249,0	20,5
XIII Manufacturas de piedra, yeso, cemento, amianto, mica, cerámica y vidrio	6,6	7,4	71,5	52,6	49,5	56,7
XV Metales comunes y sus manufacturas	156,1	100,9	- 1,7	349,0	443,5	112,5
XVI Máquinas, aparatos y material eléctrico: sus partes	313,8	244,0	24,9	851,3	977,8	119,4
XVII Material de transporte	561,4	502,1	37,9	978,0	1.323,1	172,9
Resto	77,2	72,4	67,7	165,6	150,8	77,4

(sigue)

Cuadro 1.9.2 (conclusión)

Sección	Paraguay					
	Exportación			Importación		
	Año 2003*	Ene-Ago 2004 ^e		Año 2003*	Ene-Ago 2004 ^e	
	Millones de dólares	Millones de dólares	Variación % respecto a igual período del año anterior	Millones de dólares	Millones de dólares	Variación % respecto a igual período del año anterior
Total	445,2	291,1	4,2	294,7	266,1	27,6
I Animales vivos y productos del reino animal	8,4	6,4	0,8	0,7	0,5	60,7
II Productos del reino vegetal	3,9	3,4	43,4	61,0	100,8	88,1
III Grasas y aceites	1,4	1,8	79,2	--	--	///
IV Productos alimenticios, bebidas y tabaco	46,6	36,2	23,0	1,7	1,5	38,2
V Productos minerales	238,6	120,0	- 25,4	186,1	127,7	1,2
VI Productos de industrias químicas y conexas	59,4	39,3	37,5	2,1	0,8	- 31,3
VII Plástico, caucho y sus manufacturas	19,7	17,2	36,4	5,8	3,8	24,5
VIII Pieles, cueros y sus manufacturas (excepto calzado)	0,5	--	19,6	3,5	4,7	230,2
X Pasta de madera, papel, cartón	14,1	12,0	47,4	1,0	0,7	3,1
XI Materias textiles y sus manufacturas	2,5	2,7	110,1	18,9	9,9	- 30,5
XIII Manufacturas de piedra, yeso, cemento, amianto, mica, cerámica y vidrio	2,0	2,3	112,7	0,7	0,8	265,0
XV Metales comunes y sus manufacturas	22,9	20,1	42,6	5,0	6,2	195,7
XVI Máquinas, aparatos y material eléctrico: sus partes	14,0	17,6	130,4	--	--	///
XVII Material de transporte	4,9	5,9	233,8	--	--	63,1
Resto	6,2	5,8	54,0	8,4	8,3	83,4

Sección	Uruguay					
	Exportación			Importación		
	Año 2003*	Ene-Ago 2004 ^e		Año 2003*	Ene-Ago 2004 ^e	
	Millones de dólares	Millones de dólares	Variación % respecto a igual período del año anterior	Millones de dólares	Millones de dólares	Variación % respecto a igual período del año anterior
Total	543,4	418,9	20,7	164,2	139,8	38,5
I Animales vivos y productos del reino animal	13,5	8,1	- 6,6	22,9	9,1	- 41,6
II Productos del reino vegetal	46,6	18,4	- 39,2	3,6	11,4	400,8
III Grasas y aceites	11,4	7,0	- 6,9	6,8	5,8	3,1
IV Productos alimenticios, bebidas y tabaco	50,4	42,9	46,2	4,3	3,6	49,8
V Productos minerales	80,2	52,1	- 22,5	9,2	5,2	- 29,6
VI Productos de industrias químicas y conexas	120,3	95,2	31,9	23,3	17,2	21,6
VII Plástico, caucho y sus manufacturas	49,1	43,2	51,1	21,1	17,5	43,9
VIII Pieles, cueros y sus manufacturas (excepto calzado)	28,5	14,3	- 36,6	4,3	4,3	53,7
X Pasta de madera, papel, cartón	28,3	22,4	23,4	16,6	16,1	63,3
XI Materias textiles y sus manufacturas	21,4	18,9	61,5	9,3	12,8	115,4
XIII Manufacturas de piedra, yeso, cemento, amianto, mica, cerámica y vidrio	9,1	7,9	49,8	4,7	3,6	34,0
XV Metales comunes y sus manufacturas	24,4	29,7	119,6	3,4	4,1	84,7
XVI Máquinas, aparatos y material eléctrico: sus partes	34,9	29,5	57,7	2,5	2,4	85,4
XVII Material de transporte	10,9	17,1	256,7	26,2	21,7	54,8
Resto	14,4	12,3	41,8	5,8	5,1	91,1

Cuadro 1.9.3 Exportación a los países del MERCOSUR por Grandes Rubros

Denominación	Total			Brasil		
	Año 2003*	Ene-Ago 2004 ^e		Año 2003*	Ene-Ago 2004 ^e	
	Millones de dólares	Millones de dólares	Variación % respecto a igual período del año anterior	Millones de dólares	Millones de dólares	Variación % respecto a igual período del año anterior
Total	5.651,9	4.132,6	14,0	4.663,3	3.422,6	14,1
Productos primarios	1.169,8	766,1	- 7,1	1.091,4	719,4	- 6,9
Animales vivos	--	0,5	206,2	--	--	57,8
Pescados y mariscos sin elaborar	16,5	10,0	- 7,0	5,4	3,9	7,6
Miel	--	--	192,2	--	--	192,2
Hortalizas y legumbres sin elaborar	85,3	62,2	- 4,8	84,6	61,9	- 4,6
Frutas frescas	40,6	34,4	26,1	40,1	34,1	26,6
Cereales	940,0	589,4	- 11,7	905,6	575,8	- 10,2
Semillas y frutas oleaginosas	11,4	3,7	- 15,7	3,3	1,6	- 42,8
Tabaco sin elaborar	20,6	18,8	25,1	7,8	3,3	- 37,9
Lanas sucias	7,7	5,9	15,5	--	--	17,6
Fibra de algodón	1,6	2,1	215,6	1,5	2,1	232,6
Minerales de cobre y sus concentrados	27,3	25,6	49,4	27,3	25,6	49,4
Resto de productos primarios	18,6	13,3	17,4	15,8	10,9	10,1
Manufacturas de origen agropecuario (MOA)	678,3	500,2	23,1	524,7	390,8	27,0
Carnes y sus preparados	23,1	16,1	11,7	22,6	15,8	13,3
Pescados y mariscos elaborados	37,9	33,0	29,3	37,4	32,4	28,5
Productos lácteos	57,0	37,8	12,4	48,8	31,7	15,9
Otros productos de origen animal	2,8	2,4	32,7	1,0	1,1	53,6
Frutas secas o procesadas	15,3	13,3	106,2	14,9	13,1	111,0
Café, té, yerba mate y especias	3,8	2,0	- 27,0	1,1	0,7	- 17,1
Productos de molinería	69,0	42,5	30,2	66,3	39,2	26,4
Grasas y aceites	57,6	35,5	5,8	44,7	26,8	6,8
Azúcar y artículos de confitería	10,7	8,6	30,6	3,5	2,6	22,1
Preparados de hortalizas, legumbres y frutas	73,7	64,0	40,7	67,2	59,1	41,4
Bebidas, líquidos alcohólicos y vinagre	30,3	27,2	81,4	13,2	13,2	97,0
Residuos y desperdicios de la industria alimenticia	17,6	18,7	101,0	7,1	5,8	51,1
Extractos curtientes y tintóreos	1,2	0,9	20,7	0,7	0,6	11,5
Pieles y cueros	78,2	49,6	- 8,0	49,9	35,5	13,1
Lanas elaboradas	0,6	0,9	223,4	0,5	0,7	302,6
Resto de MOA	199,4	147,8	19,0	145,8	112,5	24,1
Manufacturas de origen industrial (MOI)	2.594,0	2.155,0	33,9	2.153,4	1.771,3	30,2
Productos químicos y conexos	665,5	507,0	27,7	491,3	376,9	25,8
Materias plásticas y sus manufacturas	409,1	359,5	40,7	347,8	306,3	40,1
Caucho y sus manufacturas	76,7	63,3	27,1	69,2	56,1	23,7
Manufacturas de cueros, marroquinería	2,7	1,3	- 26,8	2,0	0,7	- 51,3
Papel, cartón, impresos y publicaciones	117,3	95,1	24,6	74,9	60,7	21,3
Textiles y confecciones	104,2	94,0	46,8	88,5	78,8	39,6
Calzado y sus partes componentes	3,1	2,4	47,5	0,6	--	17,4
Manufacturas de piedra, yeso, etc.	17,7	17,6	65,0	6,6	7,4	71,5
Piedras y metales preciosos	0,5	--	- 45,1	--	--	197,7
Metales comunes y sus manufacturas	203,4	150,6	15,7	156,1	100,9	- 1,7
Máquinas, aparatos y materiales eléctricos	362,7	291,1	31,3	313,8	244,0	24,9
Material de transporte	575,1	521,9	41,2	559,9	501,2	38,0
Vehículos de navegación aérea, marítima y fluvial	2,1	3,2	179,4	1,6	0,9	4,2
Resto de MOI	54,0	47,6	58,2	41,2	37,1	69,0
Combustibles y energía	1.209,7	711,4	- 9,4	893,9	541,1	- 3,1
Petróleo crudo	164,2	63,3	- 47,6	145,6	55,6	- 48,7
Carburantes	671,4	376,3	- 13,8	426,7	281,6	10,8
Grasas y aceites lubricantes	42,7	34,2	31,7	26,8	21,8	32,5
Gas de petróleo y otros hidrocarburos	311,0	191,8	--	288,8	171,8	- 2,2
Energía eléctrica	7,7	29,5	///	--	--	- 100,0
Resto de combustibles	12,7	16,3	104,7	5,9	10,2	175,3

(sigue)

Cuadro 1.9.3 (conclusión)

Denominación	Paraguay			Uruguay		
	Año 2003*	Ene-Ago 2004°		Año 2003*	Ene-Ago 2004°	
	Millones de dólares	Millones de dólares	Variación % respecto a igual período del año anterior	Millones de dólares	Millones de dólares	Variación % respecto a igual período del año anterior
Total	445,2	291,1	4,2	543,4	418,9	20,7
Productos primarios	16,8	16,2	32,1	61,7	30,4	- 23,6
Animales vivos	--	--	///	--	--	- 31,3
Pescados y mariscos sin elaborar	--	--	207,2	11,0	6,1	- 15,0
Miel	--	--	--	--	--	--
Hortalizas y legumbres sin elaborar	--	--	- 57,4	0,7	--	- 33,8
Frutas frescas	--	--	35,9	--	--	- 69,2
Cereales	1,0	--	- 79,8	33,4	13,4	- 46,9
Semillas y frutas oleaginosas	1,2	0,9	39,5	6,9	1,2	33,9
Tabaco sin elaborar	12,7	13,4	40,5	--	2,0	///
Lanas sucias	--	--	--	7,6	5,8	15,4
Fibra de algodón	--	--	--	--	--	- 42,7
Minerales de cobre y sus concentrados	--	--	--	--	--	--
Resto de productos primarios	1,5	1,1	18,6	1,4	1,4	137,6
Manufacturas de origen agropecuario (MOA)	50,2	37,1	20,2	103,5	72,3	6,7
Carnes y sus preparados	--	--	- 30,1	--	--	- 88,3
Pescados y mariscos elaborados	--	--	265,9	0,5	0,6	86,4
Productos lácteos	8,0	5,7	- 6,8	--	--	136,3
Otros productos de origen animal	--	--	16,8	1,5	1,1	20,5
Frutas secas o procesadas	--	--	- 100,0	--	--	20,3
Café, té, yerba mate y especias	--	--	110,6	2,5	1,0	- 45,0
Productos de molinería	0,9	1,8	484,4	1,9	1,5	14,3
Grasas y aceites	1,4	1,8	79,2	11,4	7,0	- 6,9
Azúcar y artículos de confitería	1,4	1,3	39,4	5,9	4,7	33,7
Preparados de hortalizas, legumbres y frutas	1,3	1,3	64,7	5,2	3,6	24,7
Bebidas, líquidos alcohólicos y vinagre	11,2	10,2	92,2	5,8	3,8	27,5
Residuos y desperdicios de la industria alimenticia	0,5	0,5	69,5	10,0	12,4	140,0
Extractos curtientes y tintóreos	--	--	75,3	--	--	- 0,7
Pieles y cueros	--	--	- 34,6	28,2	14,0	- 37,5
Lanas elaboradas	--	--	--	--	--	73,9
Resto de MOA	24,0	13,5	- 11,2	29,6	21,8	18,7
Manufacturas de origen industrial (MOI)	141,6	118,8	54,6	299,0	264,9	53,3
Productos químicos y conexos	57,8	38,1	37,9	116,5	92,1	32,0
Materias plásticas y sus manufacturas	16,3	13,3	25,4	45,0	39,9	52,5
Caucho y sus manufacturas	3,4	3,9	94,0	4,1	3,3	35,8
Manufacturas de cueros, marroquinería	--	--	38,4	--	--	133,4
Papel, cartón, impresos y publicaciones	14,1	12,0	47,4	28,3	22,4	23,4
Textiles y confecciones	2,4	2,7	109,5	13,3	12,6	98,5
Calzado y sus partes componentes	--	0,6	192,9	2,2	1,4	28,5
Manufacturas de piedra, yeso, etc.	2,0	2,3	112,7	9,1	7,9	49,8
Piedras y metales preciosos	--	--	117,4	0,5	--	- 56,9
Metales comunes y sus manufacturas	22,9	20,1	42,6	24,4	29,7	119,6
Máquinas, aparatos y materiales eléctricos	14,0	17,6	130,4	34,9	29,5	57,7
Material de transporte	4,6	5,9	266,1	10,6	14,8	216,0
Vehículos de navegación aérea, marítima y fluvial	--	--	- 98,1	--	2,3	///
Resto de MOI	3,2	2,0	- 6,8	9,6	8,5	42,1
Combustibles y energía	236,6	119,0	- 25,3	79,2	51,3	- 23,1
Petróleo crudo	18,6	7,7	- 37,1	--	--	///
Carburantes	189,4	89,3	- 30,2	55,3	5,4	- 90,1
Grasas y aceites lubricantes	7,5	5,6	27,6	8,4	6,7	32,9
Gas de petróleo y otros hidrocarburos	18,1	14,9	16,9	4,1	5,1	94,2
Energía eléctrica	--	--	--	7,6	29,5	///
Resto de combustibles	3,0	1,5	- 30,1	3,8	4,6	113,1

Cuadro 1.9.4 Importación desde los países del MERCOSUR por Uso Económico

Denominación	Total			Brasil		
	Año 2003*	Ene-Ago 2004°		Año 2003*	Ene-Ago 2004°	
	Millones de dólares	Millones de dólares	Variación % respecto a igual período del año anterior	Millones de dólares	Millones de dólares	Variación % respecto a igual período del año anterior
Total	5.166,7	5.217,6	73,3	4.707,8	4.811,7	78,1
Bienes de capital	858,8	1.058,5	144,3	855,8	1.054,4	143,8
Bienes intermedios	2.408,6	2.171,2	42,1	2.223,4	1.962,3	40,4
Combustibles y lubricantes	210,6	186,6	33,2	17,0	56,2	649,5
Piezas y accesorios para bienes de capital	613,7	617,7	72,1	593,7	598,8	72,6
Bienes de consumo	659,1	553,2	53,6	602,9	509,8	55,8
Vehículos automotores para pasajeros	414,1	629,2	232,7	413,2	629,0	234,3
Resto	1,8	1,3	43,9	1,8	1,3	43,9

Denominación	Paraguay			Uruguay		
	Año 2003*	Ene-Ago 2004°		Año 2003*	Ene-Ago 2004°	
	Millones de dólares	Millones de dólares	Variación % respecto a igual período del año anterior	Millones de dólares	Millones de dólares	Variación % respecto a igual período del año anterior
Total	294,7	266,1	27,6	164,2	139,8	38,5
Bienes de capital	--	--	///	2,9	3,9	360,4
Bienes intermedios	100,9	131,6	68,8	84,3	77,4	47,5
Combustibles y lubricantes	185,4	127,1	1,0	8,2	3,4	- 51,0
Piezas y accesorios para bienes de capital	--	--	18,8	20,0	18,9	57,1
Bienes de consumo	8,4	7,2	47,6	47,9	36,2	29,9
Vehículos automotores para pasajeros	--	--	61,9	0,9	--	- 89,6
Resto	-	-	-	-	-	-

Cuadro 1.10.1 Balanza comercial argentina con los países del NAFTA

Período	Total					
	Exportación		Importación		Saldo	
	Año 2003*	Año 2004°	Año 2003*	Año 2004°	Año 2003*	Año 2004°
	Millones de dólares					
Total anual	4.146,2	///	2.590,4	///	1.555,8	///
Ene	333,2	271,6	165,6	433,1	167,6	- 161,5
Feb	290,3	345,2	153,7	231,4	136,6	113,8
Mar	351,0	368,9	187,8	294,2	163,2	74,7
Abr	356,4	332,3	222,0	324,1	134,5	8,2
May	337,3	414,7	199,9	306,8	137,4	107,9
Jun	355,4	405,8	210,8	365,9	144,6	39,9
Jul	384,8	419,0	246,7	347,4	138,0	71,6
Ago	352,5	409,8	210,1	380,1	142,4	29,7
Total 8 meses	2.761,0	2.967,3	1.596,8	2.682,9	1.164,2	284,3
Sep	327,0		254,3		72,7	
Oct	330,4		260,5		70,0	
Nov	335,4		214,5		121,0	
Dic	392,4		264,4		128,0	

(sigue)

Saldos de la balanza comercial argentina con los países del NAFTA

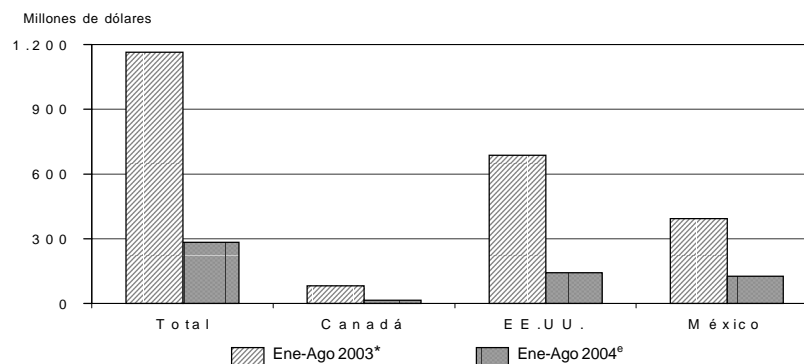

Cuadro 1.10.1 (conclusión)

Período	Canadá					
	Exportación		Importación		Saldo	
	Año 2003*	Año 2004°	Año 2003*	Año 2004°	Año 2003*	Año 2004°
	Millones de dólares					
Total anual	216,4	///	87,9	///	128,6	///
Ene	6,7	7,0	4,1	6,6	2,7	--
Feb	13,9	9,2	5,1	6,3	8,9	3,0
Mar	12,6	12,2	6,2	9,5	6,3	2,7
Abr	14,1	12,5	7,6	10,0	6,5	2,5
May	18,5	17,3	5,8	11,1	12,7	6,2
Jun	33,0	13,4	12,8	14,8	20,2	- 1,4
Jul	25,8	15,2	8,1	10,7	17,8	4,4
Ago	16,2	10,5	7,4	11,9	8,8	- 1,4
Total 8 meses	140,8	97,3	57,0	80,9	83,8	16,4
Sep	18,4		7,1		11,4	
Oct	27,2		8,0		19,3	
Nov	12,3		7,4		4,8	
Dic	17,7		8,4		9,3	

Período	EE. UU.					
	Exportación		Importación		Saldo	
	Año 2003*	Año 2004°	Año 2003*	Año 2004°	Año 2003*	Año 2004°
	Millones de dólares					
Total anual	3.133,6	///	2.264,2	///	869,4	///
Ene	278,7	228,3	148,1	402,7	130,6	- 174,5
Feb	222,6	263,3	134,1	197,8	88,5	65,5
Mar	272,0	281,0	165,6	244,6	106,4	36,4
Abr	256,2	268,7	196,0	223,2	60,3	45,5
May	239,4	316,8	180,2	239,9	59,2	77,0
Jun	257,0	297,0	179,3	278,7	77,7	18,3
Jul	290,6	315,4	220,4	266,2	70,2	49,2
Ago	281,4	306,9	187,2	282,8	94,3	24,1
Total 8 meses	2.098,2	2.277,4	1.410,9	2.135,8	687,3	141,6
Sep	237,8		226,6		11,2	
Oct	235,4		221,2		14,2	
Nov	259,6		181,9		77,7	
Dic	302,6		223,6		79,0	

Período	México					
	Exportación		Importación		Saldo	
	Año 2003*	Año 2004°	Año 2003*	Año 2004°	Año 2003*	Año 2004°
	Millones de dólares					
Total anual	796,2	///	238,4	///	557,9	///
Ene	47,8	36,3	13,5	23,7	34,3	12,6
Feb	53,7	72,6	14,6	27,3	39,2	45,3
Mar	66,3	75,8	15,9	40,1	50,4	35,6
Abr	86,1	51,1	18,4	90,9	67,7	- 39,8
May	79,4	80,6	13,9	55,9	65,5	24,7
Jun	65,4	95,4	18,7	72,3	46,7	23,1
Jul	68,3	88,4	18,3	70,5	50,1	18,0
Ago	54,9	92,3	15,6	85,4	39,3	6,9
Total 8 meses	522,0	592,6	128,9	466,2	393,1	126,4
Sep	70,7		20,6		50,1	
Oct	67,8		31,3		36,5	
Nov	63,6		25,1		38,5	
Dic	72,1		32,4		39,8	

**Cuadro 1.10.2 Exportación e importación con el NAFTA
por principales secciones del Sistema Armonizado**

Sección	Total					
	Exportación			Importación		
	Año 2003*	Ene-Ago 2004°		Año 2003*	Ene-Ago 2004°	
	Millones de dólares	Millones de dólares	Variación % respecto a igual período del año anterior	Millones de dólares	Millones de dólares	Variación % respecto a igual período del año anterior
Total	4.146,2	2.967,3	7,5	2.590,4	2.682,9	68,0
I Animales vivos y productos del reino animal	154,0	101,0	8,6	5,3	2,4	-29,9
II Productos del reino vegetal	151,5	92,9	-25,2	27,1	23,7	45,8
III Grasas y aceites	40,9	57,3	51,8	8,7	1,6	-77,0
IV Productos alimenticios, bebidas y tabaco	381,9	269,5	8,1	23,0	18,6	31,1
V Productos minerales	1.379,4	1.044,0	15,0	49,1	46,5	33,7
VI Productos de industrias químicas y conexas	280,6	197,0	5,8	903,2	797,6	37,7
VII Plástico, caucho y sus manufacturas	61,6	43,3	3,4	213,2	185,9	36,2
VIII Pieles, cueros y sus manufacturas (excepto calzado)	238,9	167,7	4,8	1,2	2,2	231,2
X Pasta de madera, papel, cartón	38,5	25,2	0,5	81,3	65,0	22,1
XI Materias textiles y sus manufacturas	37,1	24,5	3,0	28,2	20,2	1,5
XIII Manufacturas de piedra, yeso, cemento, amianto, mica, cerámica y vidrio	32,5	25,7	22,1	16,3	14,5	38,6
XV Metales comunes y sus manufacturas	401,8	256,0	-7,7	93,7	84,1	43,3
XVI Máquinas, aparatos y material eléctrico; sus partes	159,6	102,3	2,2	827,7	933,2	102,5
XVII Material de transporte	535,2	366,5	5,5	161,3	366,5	229,8
Resto	252,8	194,2	16,7	151,1	121,0	33,2

Sección	Canadá					
	Exportación			Importación		
	Año 2003*	Ene-Ago 2004°		Año 2003*	Ene-Ago 2004°	
	Millones de dólares	Millones de dólares	Variación % respecto a igual período del año anterior	Millones de dólares	Millones de dólares	Variación % respecto a igual período del año anterior
Total	216,4	97,3	-30,9	87,9	80,9	42,0
I Animales vivos y productos del reino animal	18,6	8,1	-38,6	--	0,5	185,5
II Productos del reino vegetal	18,5	9,5	-27,2	4,1	5,4	52,6
III Grasas y aceites	--	--	-19,4	--	--	--
IV Productos alimenticios, bebidas y tabaco	29,1	21,1	13,7	--	--	37,2
V Productos minerales	23,9	--	-100,0	5,0	10,3	287,4
VI Productos de industrias químicas y conexas	3,3	3,7	36,0	12,8	10,4	18,5
VII Plástico, caucho y sus manufacturas	1,6	1,3	25,1	5,7	4,7	47,0
VIII Pieles, cueros y sus manufacturas (excepto calzado)	7,6	4,9	-14,6	--	--	-37,3
X Pasta de madera, papel, cartón	1,5	--	-89,6	7,6	3,4	-35,0
XI Materias textiles y sus manufacturas	2,6	1,3	29,4	3,2	2,4	22,5
XIII Manufacturas de piedra, yeso, cemento, amianto, mica, cerámica y vidrio	0,5	--	43,4	0,7	0,8	89,3
XV Metales comunes y sus manufacturas	91,3	31,5	-39,4	5,0	5,5	77,8
XVI Máquinas, aparatos y material eléctrico; sus partes	5,7	4,8	101,6	34,7	29,4	36,0
XVII Material de transporte	2,9	3,2	139,5	5,1	3,5	-11,2
Resto	9,1	7,3	39,1	3,7	4,4	91,9

(sigue)

Cuadro 1.10.2 (conclusión)

Sección	EE.UU.					
	Exportación			Importación		
	Año 2003*	Ene-Ago 2004°		Año 2003*	Ene-Ago 2004°	
	Millones de dólares	Millones de dólares	Variación % respecto a igual período del año anterior	Millones de dólares	Millones de dólares	Variación % respecto a igual período del año anterior
Total	3.133,6	2.277,4	8,5	2.264,2	2.135,8	51,4
I Animales vivos y productos del reino animal	102,6	66,7	2,3	4,9	1,7	- 44,7
II Productos del reino vegetal	95,6	69,6	- 9,6	21,9	17,4	46,2
III Grasas y aceites	27,1	35,8	48,3	8,7	1,6	- 77,1
IV Productos alimenticios, bebidas y tabaco	313,7	222,8	7,1	19,6	15,9	32,0
V Productos minerales	1.355,3	1.043,6	18,0	42,8	35,3	12,2
VI Productos de industrias químicas y conexas	219,0	151,0	5,3	796,1	715,3	40,5
VII Plástico, caucho y sus manufacturas	51,0	33,9	- 3,7	201,6	170,1	31,2
VIII Pielés, cueros y sus manufacturas (excepto calzado)	159,6	117,0	11,7	1,2	2,2	239,0
X Pasta de madera, papel, cartón	16,1	10,7	- 1,8	70,4	59,1	28,3
XI Materias textiles y sus manufacturas	19,6	12,1	- 1,6	20,8	13,8	- 12,5
XIII Manufacturas de piedra, yeso, cemento, amianto, mica, cerámica y vidrio	29,9	23,5	22,1	14,9	12,4	29,1
XV Metales comunes y sus manufacturas	269,6	182,3	- 6,6	74,0	65,0	34,3
XVI Máquinas, aparatos y material eléctrico; sus partes	95,5	63,3	- 0,9	697,9	581,5	46,3
XVII Material de transporte	149,2	70,8	- 30,7	148,5	333,4	221,3
Resto	230,0	174,4	14,3	140,8	111,1	31,1

Sección	México					
	Exportación			Importación		
	Año 2003*	Ene-Ago 2004°		Año 2003*	Ene-Ago 2004°	
	Millones de dólares	Millones de dólares	Variación % respecto a igual período del año anterior	Millones de dólares	Millones de dólares	Variación % respecto a igual período del año anterior
Total	796,2	592,6	13,5	238,4	466,2	261,6
I Animales vivos y productos del reino animal	32,7	26,2	79,7	--	--	31,9
II Productos del reino vegetal	37,4	13,9	- 59,4	1,1	0,9	11,3
III Grasas y aceites	13,6	21,5	58,5	--	--	- 72,9
IV Productos alimenticios, bebidas y tabaco	39,1	25,6	12,1	3,1	2,4	24,7
V Productos minerales	--	--	214,7	1,3	0,9	34,2
VI Productos de industrias químicas y conexas	58,3	42,4	5,3	94,3	71,8	17,8
VII Plástico, caucho y sus manufacturas	9,0	8,1	43,8	6,0	11,1	204,3
VIII Pielés, cueros y sus manufacturas (excepto calzado)	71,8	45,8	- 7,4	--	--	28,1
X Pasta de madera, papel, cartón	20,9	14,4	11,2	3,3	2,5	26,3
XI Materias textiles y sus manufacturas	15,0	11,1	5,8	4,2	4,0	84,5
XIII Manufacturas de piedra, yeso, cemento, amianto, mica, cerámica y vidrio	2,1	1,8	18,5	0,8	1,3	201,5
XV Metales comunes y sus manufacturas	40,9	42,1	40,3	14,6	13,7	89,6
XVI Máquinas, aparatos y material eléctrico; sus partes	58,4	34,2	1,2	95,0	322,3	674,4
XVII Material de transporte	383,1	292,6	20,0	7,7	29,6	758,4
Resto	13,7	12,5	43,7	6,6	5,5	42,6

Cuadro 1.10.3 Exportación a los países del NAFTA por Grandes Rubros

Denominación	Total			Canadá		
	Año 2003*	Ene-Ago 2004 ^e		Año 2003*	Ene-Ago 2004 ^e	
	Millones de dólares	Millones de dólares	Variación % respecto a igual período del año anterior	Millones de dólares	Millones de dólares	Variación % respecto a igual período del año anterior
Total	4.146,2	2.967,3	7,5	216,4	97,3	- 30,9
Productos primarios	220,4	114,2	- 33,5	42,6	14,7	- 54,9
Animales vivos	2,2	1,8	30,7	--	--	167,3
Pescados y mariscos sin elaborar	38,4	18,8	- 8,8	7,8	3,5	- 20,6
Miel	19,6	3,1	- 82,2	10,0	1,7	- 78,8
Hortalizas y legumbres sin elaborar	9,0	6,4	24,9	--	--	93,7
Frutas frescas	41,5	28,9	- 20,3	7,0	5,2	- 19,1
Cereales	25,3	12,7	- 45,6	--	--	- 99,7
Semillas y frutas oleaginosas	43,1	18,2	- 51,7	10,2	3,3	- 44,7
Tabaco sin elaborar	30,1	19,6	- 0,8	0,8	--	- 59,1
Lanas sucias	--	--	- 100,0	--	--	--
Fibra de algodón	--	--	--	--	--	--
Minerales de cobre y sus concentrados	6,4	--	- 100,0	6,4	--	- 100,0
Resto de productos primarios	4,8	4,6	31,3	--	--	327,8
Manufacturas de origen agropecuario (MOA)	819,7	639,3	17,7	46,2	32,9	11,1
Carnes y sus preparados	58,8	54,1	66,7	2,4	2,0	34,3
Pescados y mariscos elaborados	37,5	29,4	21,8	--	0,5	873,9
Productos lácteos	56,9	47,4	59,0	--	1,7	523,7
Otros productos de origen animal	0,9	1,4	155,4	--	0,5	198,1
Frutas secas o procesadas	7,9	5,3	19,0	0,6	--	60,4
Café, té, yerba mate y especias	22,2	19,0	20,7	--	--	28,9
Productos de molinería	--	--	- 54,8	--	--	///
Grasas y aceites	40,9	57,3	51,8	--	--	- 19,4
Azúcar y artículos de confitería	53,6	28,7	- 11,9	2,0	1,1	- 28,0
Preparados de hortalizas, legumbres y frutas	126,3	87,4	- 5,4	8,2	5,3	- 7,2
Bebidas, líquidos alcohólicos y vinagre	57,2	45,1	15,3	9,4	9,2	63,6
Residuos y desperdicios de la industria alimenticia	13,6	4,9	- 51,8	--	--	--
Extractos curtientes y tintóreos	7,2	7,0	50,0	--	--	///
Pieles y cueros	199,9	137,2	0,8	7,1	4,3	- 21,5
Lanas elaboradas	11,8	7,7	- 11,8	1,7	0,5	- 13,7
Resto de MOA	125,0	107,4	44,1	13,4	7,0	- 13,0
Manufacturas de origen industrial (MOI)	1.733,3	1.169,9	2,2	110,2	49,8	- 20,0
Productos químicos y conexos	252,5	177,3	5,5	2,0	3,4	116,7
Materias plásticas y sus manufacturas	34,9	28,1	23,8	1,2	0,7	- 13,5
Caucho y sus manufacturas	26,7	15,1	- 20,9	--	0,6	141,0
Manufacturas de cueros, marroquinería	38,9	30,5	27,8	0,5	0,6	103,9
Papel, cartón, impresos y publicaciones	38,5	25,2	0,5	1,5	--	- 89,6
Textiles y confecciones	25,2	16,5	9,8	0,9	0,8	81,9
Calzado y sus partes componentes	3,8	1,7	- 39,0	--	--	- 83,5
Manufacturas de piedra, yeso, etc.	32,5	25,7	22,1	0,5	--	43,4
Piedras y metales preciosos	0,9	1,1	104,0	--	--	- 96,3
Metales comunes y sus manufacturas	401,8	256,0	- 7,7	91,3	31,5	- 39,4
Máquinas, aparatos y materiales eléctricos	159,6	102,3	2,2	5,7	4,8	101,6
Material de transporte	460,1	361,1	24,5	2,9	3,2	139,5
Vehículos de navegación aérea, marítima y fluvial	75,1	5,4	- 90,5	--	--	///
Resto de MOI	182,8	123,7	1,3	3,3	3,6	126,2
Combustibles y energía	1.372,7	1.043,9	15,9	17,5	--	- 100,0
Petróleo crudo	601,5	473,5	20,9	16,5	--	- 100,0
Carburantes	712,6	498,5	3,8	--	--	--
Grasas y aceites lubricantes	--	--	///	--	--	--
Gas de petróleo y otros hidrocarburos	19,3	41,0	352,2	--	--	--
Energía eléctrica	--	--	--	--	--	--
Resto de combustibles	39,3	30,6	56,4	1,0	--	--

(sigue)

Cuadro 1.10.3 (conclusión)

Denominación	EE.UU			México		
	Año 2003*	Ene-Ago 2004°		Año 2003*	Ene-Ago 2004°	
	Millones de dólares	Millones de dólares	Variación % respecto a igual período del año anterior	Millones de dólares	Millones de dólares	Variación % respecto a igual período del año anterior
Total	3.133,6	2.277,4	8,5	796,2	592,6	13,5
Productos primarios	138,0	84,0	- 18,5	39,8	15,5	- 57,1
Animales vivos	2,1	1,6	25,2	--	--	- 62,7
Pescados y mariscos sin elaborar	30,5	15,3	- 5,9	--	--	78,5
Miel	9,7	1,4	- 85,1	-	--	///
Hortalizas y legumbres sin elaborar	6,7	4,6	--	1,9	1,4	394,6
Frutas frescas	31,8	20,0	- 26,5	2,6	3,7	41,2
Cereales	19,1	12,7	- 26,0	6,2	--	- 99,9
Semillas y frutas oleaginosas	7,1	6,7	- 3,6	25,8	8,2	- 66,9
Tabaco sin elaborar	26,1	17,2	2,4	3,1	2,1	- 3,8
Lanas sucias	--	-	- 100,0	-	-	-
Fibra de algodón	-	-	-	-	-	-
Minerales de cobre y sus concentrados	-	-	-	-	-	-
Resto de productos primarios	4,8	4,6	31,1	--	--	- 27,9
Manufacturas de origen agropecuario (MOA)	602,8	481,0	19,3	170,7	125,4	13,6
Carnes y sus preparados	56,4	52,2	68,2	-	-	-
Pescados y mariscos elaborados	35,6	28,0	20,9	1,6	1,0	3,1
Productos lácteos	25,6	20,6	29,1	30,9	25,1	85,1
Otros productos de origen animal	0,7	0,7	113,6	--	--	///
Frutas secas o procesadas	6,5	4,6	13,5	0,8	0,5	74,0
Café, té, yerba mate y especias	21,7	18,5	20,4	--	--	61,8
Productos de molinería	--	--	- 59,3	--	--	- 94,3
Grasas y aceites	27,1	35,8	48,3	13,6	21,5	58,5
Azúcar y artículos de confitería	50,6	27,1	- 10,4	1,0	0,5	- 38,4
Preparados de hortalizas, legumbres y frutas	111,0	76,4	- 7,3	7,1	5,7	35,4
Bebidas, líquidos alcohólicos y vinagre	43,0	33,2	9,9	4,8	2,7	- 17,8
Residuos y desperdicios de la industria alimenticia	9,8	3,3	- 59,9	3,7	1,6	- 16,2
Extractos curtientes y tintóreos	2,0	2,5	111,4	5,1	4,4	28,2
Pieles y cueros	121,4	90,6	11,3	71,4	42,3	- 14,1
Lanas elaboradas	1,3	--	- 60,5	8,8	6,8	- 3,9
Resto de MOA	90,0	86,9	60,4	21,6	13,4	9,8
Manufacturas de origen industrial (MOI)	1.037,7	668,9	- 5,5	585,5	451,2	20,2
Productos químicos y conexos	197,4	136,0	4,8	53,1	37,9	3,1
Materias plásticas y sus manufacturas	25,4	19,9	17,8	8,3	7,6	49,5
Caucho y sus manufacturas	25,6	14,0	- 23,5	0,7	0,5	- 8,9
Manufacturas de cueros, marroquinería	38,1	26,4	12,8	--	3,5	///
Papel, cartón, impresos y publicaciones	16,1	10,7	- 1,8	20,9	14,4	11,2
Textiles y confecciones	18,2	11,4	2,1	6,2	4,3	25,8
Calzado y sus partes componentes	3,5	1,4	- 46,6	--	--	41,9
Manufacturas de piedra, yeso, etc.	29,9	23,5	22,1	2,1	1,8	18,5
Piedras y metales preciosos	0,8	1,1	118,8	--	--	- 23,4
Metales comunes y sus manufacturas	269,6	182,3	- 6,6	40,9	42,1	40,3
Máquinas, aparatos y materiales eléctricos	95,5	63,3	- 0,9	58,4	34,2	1,2
Material de transporte	74,1	65,4	45,5	383,1	292,6	20,0
Vehículos de navegación aérea, marítima y fluvial	75,1	5,4	- 90,5	--	--	- 100,0
Resto de MOI	168,5	108,2	- 4,9	11,0	11,9	74,5
Combustibles y energía	1.355,0	1.043,5	18,0	--	--	245,9
Petróleo crudo	584,9	473,5	26,2	-	-	-
Carburantes	712,6	498,5	3,8	-	-	-
Grasas y aceites lubricantes	--	--	///	--	--	394,1
Gas de petróleo y otros hidrocarburos	19,3	41,0	352,2	-	-	-
Energía eléctrica	-	-	-	-	-	-
Resto de combustibles	38,1	30,3	55,7	--	--	210,5

Cuadro 1.10.4 Importación desde los países del NAFTA por Uso Económico

Denominación	Total			Canadá		
	Año 2003*	Ene-Ago 2004°		Año 2003*	Ene-Ago 2004°	
	Millones de dólares	Millones de dólares	Variación % respecto a igual período del año anterior	Millones de dólares	Millones de dólares	Variación % respecto a igual período del año anterior
Total	2.590,4	2.682,9	68,0	87,9	80,9	42,0
Bienes de capital	621,3	935,4	176,1	23,2	18,4	31,6
Bienes intermedios	1.229,7	1.070,8	35,1	31,8	24,3	15,8
Combustibles	37,8	39,8	42,6	2,4	10,0	691,0
Piezas y accesorios para bienes de capital	440,2	396,4	42,3	22,7	21,2	41,5
Bienes de consumo	247,6	205,2	33,9	7,7	6,9	20,7
Vehículos automotores para pasajeros	13,4	34,8	544,1	--	--	127,0
Resto	0,5	0,5	95,5	--	-	- 100,0

Denominación	EE.UU.			México		
	Año 2003*	Ene-Ago 2004°		Año 2003*	Ene-Ago 2004°	
	Millones de dólares	Millones de dólares	Variación % respecto a igual período del año anterior	Millones de dólares	Millones de dólares	Variación % respecto a igual período del año anterior
Total	2.264,2	2.135,8	51,4	238,4	466,2	261,6
Bienes de capital	532,7	632,0	111,0	65,4	285,0	///
Bienes intermedios	1.095,5	959,6	35,8	102,4	87,0	34,0
Combustibles	35,4	29,8	11,9	--	--	- 86,2
Piezas y accesorios para bienes de capital	383,4	332,3	36,0	34,1	42,8	123,8
Bienes de consumo	208,9	171,8	31,8	30,9	26,5	54,1
Vehículos automotores para pasajeros	7,8	9,9	231,8	5,6	24,9	932,5
Resto	0,5	0,5	96,9	-	-	-

Cuadro 1.11.1 Balanza comercial argentina con los países de la Unión Europea

Período	Total					
	Exportación		Importación		Saldo	
	Año 2003*	Año 2004 ^o	Año 2003*	Año 2004 ^o	Año 2003*	Año 2004 ^o
	Millones de dólares					
Total anual	5.824,1	///	2.718,6	///	3.105,5	///
Ene	420,9	479,4	172,8	328,9	248,1	150,5
Feb	430,8	522,6	162,3	282,6	268,5	240,0
Mar	509,3	527,4	191,0	349,4	318,3	178,0
Abr	404,3	528,7	223,2	317,5	181,0	211,2
May	500,7	570,7	205,4	333,8	295,3	236,8
Jun	573,7	574,3	230,7	350,6	343,0	223,7
Jul	490,0	463,5	246,9	341,8	243,2	121,6
Ago	513,2	499,8	226,2	360,6	287,0	139,2
Total 8 meses	3.843,0	4.166,2	1.658,5	2.665,2	2.184,4	1.501,0
Sep	464,6		219,7		244,9	
Oct	488,6		264,3		224,3	
Nov	472,0		261,0		211,1	
Dic	555,9		315,1		240,7	

(sigue)

Saldos de la balanza comercial argentina con los países de la Unión Europea

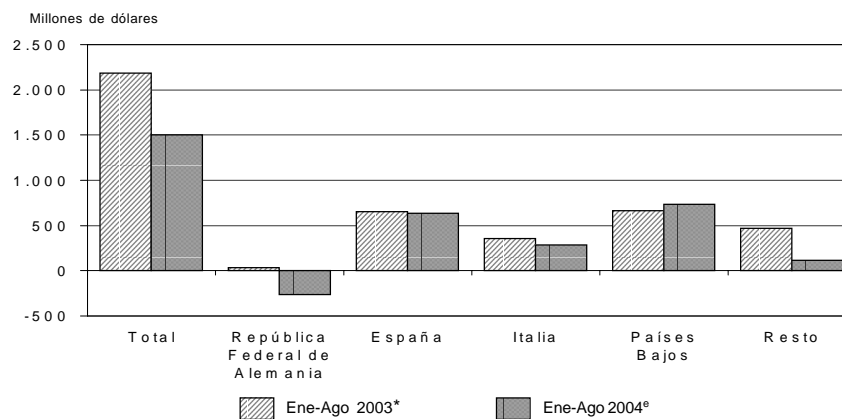

Cuadro 1.11.1 (continuación)

Período	República Federal de Alemania					
	Exportación		Importación		Saldo	
	Año 2003*	Año 2004°	Año 2003*	Año 2004°	Año 2003*	Año 2004°
	Millones de dólares					
Total anual	720,8	///	768,8	///	- 48,0	///
Ene	47,8	53,8	45,2	78,1	2,6	- 24,3
Feb	57,4	38,9	49,0	80,5	8,4	- 41,6
Mar	68,0	56,2	50,4	93,7	17,7	- 37,5
Abr	55,5	60,5	62,7	86,6	- 7,1	- 26,1
May	76,9	57,3	57,0	85,1	19,9	- 27,9
Jun	54,5	66,8	67,7	91,2	- 13,2	- 24,4
Jul	72,3	51,7	66,7	89,0	5,6	- 37,3
Ago	68,2	56,2	67,7	101,5	- -	- 45,3
Total 8 meses	500,6	441,4	466,3	705,7	33,8	- 264,3
Sep	68,2		62,7		5,6	
Oct	47,7		75,6		- 28,0	
Nov	68,3		75,7		- 7,4	
Dic	35,9		88,4		- 52,5	

Período	España					
	Exportación		Importación		Saldo	
	Año 2003*	Año 2004°	Año 2003*	Año 2004°	Año 2003*	Año 2004°
	Millones de dólares					
Total anual	1.387,9	///	392,2	///	995,7	///
Ene	72,5	112,3	28,3	36,0	44,2	76,3
Feb	70,9	141,1	23,5	27,3	47,4	113,8
Mar	142,0	124,9	27,3	55,1	114,7	69,8
Abr	90,7	113,3	32,7	37,8	58,0	75,5
May	107,2	151,0	29,6	37,1	77,6	113,9
Jun	181,8	125,0	34,1	44,2	147,6	80,7
Jul	96,6	95,4	32,9	39,3	63,7	56,1
Ago	141,6	102,2	36,3	49,7	105,3	52,5
Total 8 meses	903,2	965,1	244,7	326,6	658,5	638,5
Sep	116,1		29,2		86,9	
Oct	131,5		34,7		96,9	
Nov	102,8		35,1		67,6	
Dic	134,3		48,5		85,7	

Período	Italia					
	Exportación		Importación		Saldo	
	Año 2003*	Año 2004°	Año 2003*	Año 2004°	Año 2003*	Año 2004°
	Millones de dólares					
Total anual	930,8	///	443,5	///	487,3	///
Ene	64,2	84,9	29,6	53,9	34,6	31,1
Feb	66,8	90,1	24,4	40,2	42,4	49,8
Mar	77,2	80,9	28,7	53,8	48,5	27,1
Abr	60,9	103,4	38,1	43,4	22,8	60,0
May	84,7	73,6	33,5	45,8	51,2	27,8
Jun	86,9	94,5	39,2	49,0	47,7	45,5
Jul	88,8	65,0	39,4	53,5	49,4	11,5
Ago	97,8	95,2	39,0	58,9	58,8	36,3
Total 8 meses	627,3	687,6	271,8	398,5	355,5	289,1
Sep	92,6		37,0		55,6	
Oct	62,2		39,3		22,9	
Nov	56,3		37,0		19,3	
Dic	92,4		58,5		34,0	

(sigue)

Cuadro 1.11.1 (conclusión)

Período	Países Bajos					
	Exportación		Importación		Saldo	
	Año 2003*	Año 2004 ^e	Año 2003*	Año 2004 ^e	Año 2003*	Año 2004 ^e
	Millones de dólares					
Total anual	1.094,4	///	106,3	///	988,0	///
Ene	100,1	86,6	7,2	12,3	92,9	74,3
Feb	91,9	79,6	4,2	12,0	87,7	67,6
Mar	96,1	127,9	9,2	19,0	86,8	108,9
Abr	72,9	107,0	8,4	15,7	64,5	91,3
May	93,7	104,2	7,2	8,9	86,5	95,2
Jun	101,7	126,0	5,8	12,6	95,8	113,4
Jul	88,1	98,6	8,3	13,7	79,8	84,9
Ago	78,6	98,8	6,6	11,0	71,9	87,8
Total 8 meses	723,0	828,7	57,0	105,2	666,0	723,5
Sep	80,2		8,2		72,0	
Oct	65,8		14,7		51,1	
Nov	119,2		13,3		105,9	
Dic	106,1		13,1		93,0	

Período	Resto					
	Exportación		Importación		Saldo	
	Año 2003*	Año 2004 ^e	Año 2003*	Año 2004 ^e	Año 2003*	Año 2004 ^e
	Millones de dólares					
Total anual	1.690,2	///	1.007,7	///	682,5	///
Ene	136,3	141,7	62,5	148,6	73,8	- 6,9
Feb	144,0	172,9	61,2	122,5	82,7	50,4
Mar	126,0	137,4	75,4	127,8	50,6	9,6
Abr	124,1	144,5	81,3	134,0	42,8	10,5
May	138,2	184,6	78,1	156,8	60,1	27,8
Jun	148,8	162,1	83,9	153,5	65,0	8,5
Jul	144,2	152,8	99,6	146,4	44,6	6,4
Ago	127,1	147,3	76,6	139,4	50,4	7,9
Total 8 meses	1.088,7	1.243,4	618,6	1.129,1	470,1	114,3
Sep	107,5		82,6		24,9	
Oct	181,4		100,1		81,4	
Nov	125,4		99,8		25,6	
Dic	187,2		106,6		80,5	

Nota: la Unión Europea (UE) comprende Austria, Bélgica, Dinamarca, España (incluye Islas Canarias), Finlandia, Francia (incluye Mónaco), Grecia, Irlanda, Italia (incluye San Marino), Luxemburgo, Países Bajos, Portugal, Reino Unido, República Federal de Alemania y Suecia. A partir del 1 de mayo de 2004 se incorporaron los siguientes países: Chipre, Eslovaquia, Eslovenia, Estonia, Hungría, Letonia, Lituania, Malta, Polonia y República Checa.

**Cuadro 1.11.2 Exportación e importación con los países de la Unión Europea
por principales secciones del Sistema Armonizado**

Sección	Total					
	Exportación			Importación		
	Año 2003*	Ene-Ago 2004°		Año 2003*	Ene-Ago 2004°	
	Millones de dólares	Millones de dólares	Variación % respecto a igual período del año anterior	Millones de dólares	Millones de dólares	Variación % respecto a igual período del año anterior
Total	5.824,1	4.166,2	8,4	2.718,6	2.665,2	60,7
I Animales vivos y productos del reino animal	1.048,1	740,5	2,3	7,3	6,1	39,7
II Productos del reino vegetal	736,3	602,6	6,9	20,3	15,5	22,6
III Grasas y aceites	203,4	122,1	- 34,0	4,7	5,0	44,6
IV Productos alimenticios, bebidas y tabaco	2.283,8	1.711,5	25,8	31,9	24,2	20,9
V Productos minerales	296,1	190,9	7,8	27,0	37,6	135,5
VI Productos de industrias químicas y conexas	171,6	130,1	14,2	840,9	662,7	21,2
VII Plástico, caucho y sus manufacturas	46,9	39,0	25,4	222,3	183,0	28,8
VIII Pieles, cueros y sus manufacturas (excepto calzado)	165,5	131,8	19,7	10,8	6,4	- 24,3
X Pasta de madera, papel, cartón	58,0	50,6	37,0	126,5	106,9	40,4
XI Materias textiles y sus manufacturas	98,6	72,7	5,2	58,4	45,6	15,1
XIII Manufacturas de piedra, yeso, cemento, amianto, mica, cerámica y vidrio	11,6	10,4	42,1	38,0	31,1	35,6
XV Metales comunes y sus manufacturas	296,5	125,3	- 33,0	164,1	171,2	64,6
XVI Máquinas, aparatos y material eléctrico; sus partes	99,0	65,2	- 2,6	743,5	882,7	122,2
XVII Material de transporte	181,3	84,2	- 36,0	244,6	321,3	108,9
Resto	127,4	89,4	12,7	178,5	165,8	49,6

Sección	República Federal de Alemania					
	Exportación			Importación		
	Año 2003*	Ene-Ago 2004°		Año 2003*	Ene-Ago 2004°	
	Millones de dólares	Millones de dólares	Variación % respecto a igual período del año anterior	Millones de dólares	Millones de dólares	Variación % respecto a igual período del año anterior
Total	720,8	441,4	- 11,8	768,8	705,7	51,3
I Animales vivos y productos del reino animal	257,7	191,7	3,0	--	0,9	241,7
II Productos del reino vegetal	20,8	8,8	- 46,8	2,2	1,2	- 19,7
III Grasas y aceites	1,6	1,1	35,1	--	--	42,6
IV Productos alimenticios, bebidas y tabaco	104,0	55,3	- 17,4	2,1	2,0	46,6
V Productos minerales	107,4	69,1	- 9,7	5,0	2,5	- 15,1
VI Productos de industrias químicas y conexas	34,7	28,0	14,2	255,2	194,7	15,5
VII Plástico, caucho y sus manufacturas	3,5	3,2	19,4	76,1	64,2	32,4
VIII Pieles, cueros y sus manufacturas (excepto calzado)	58,2	12,2	- 70,4	0,8	1,1	45,7
X Pasta de madera, papel, cartón	0,5	--	- 25,1	21,4	18,2	47,6
XI Materias textiles y sus manufacturas	26,3	23,0	31,6	9,1	6,4	- 4,5
XIII Manufacturas de piedra, yeso, cemento, amianto, mica, cerámica y vidrio	--	--	67,5	10,1	7,5	15,8
XV Metales comunes y sus manufacturas	9,7	5,0	5,8	42,0	41,9	57,9
XVI Máquinas, aparatos y material eléctrico; sus partes	12,7	8,7	10,4	201,1	218,2	111,6
XVII Material de transporte	78,0	32,4	- 35,6	100,1	107,7	76,4
Resto	5,4	2,1	- 47,6	43,0	39,1	49,2

(sigue)

Cuadro 1.11.2 (continuación)

Sección	España					
	Exportación			Importación		
	Año 2003*	Ene-Ago 2004 ^o		Año 2003*	Ene-Ago 2004 ^o	
	Millones de dólares	Millones de dólares	Variación % respecto a igual período del año anterior	Millones de dólares	Millones de dólares	Variación % respecto a igual período del año anterior
Total	1.387,9	965,1	6,8	392,2	326,6	33,5
I Animales vivos y productos del reino animal	402,0	228,3	- 17,8	1,6	--	- 59,3
II Productos del reino vegetal	200,8	136,1	- 2,5	1,9	2,0	70,1
III Grasas y aceites	0,9	0,6	5,3	--	--	13,4
IV Productos alimenticios, bebidas y tabaco	473,3	407,8	51,5	4,2	1,9	- 34,5
V Productos minerales	51,3	37,9	1,4	2,5	7,2	298,7
VI Productos de industrias químicas y conexas	12,1	19,1	177,3	103,3	70,3	4,5
VII Plástico, caucho y sus manufacturas	9,5	4,7	- 26,2	28,9	23,0	18,0
VIII Pieles, cueros y sus manufacturas (excepto calzado)	21,7	11,2	- 20,8	1,4	0,9	- 18,7
X Pasta de madera, papel, cartón	5,2	4,9	28,3	42,1	36,4	44,5
XI Materias textiles y sus manufacturas	14,6	11,1	7,5	20,8	15,1	5,0
XIII Manufacturas de piedra, yeso, cemento, amianto, mica, cerámica y vidrio	2,1	1,6	24,0	4,9	4,6	45,2
XV Metales comunes y sus manufacturas	88,8	38,7	- 29,5	21,4	22,4	69,9
XVI Máquinas, aparatos y material eléctrico; sus partes	21,0	15,2	7,7	77,1	75,7	67,2
XVII Material de transporte	63,4	32,6	- 39,5	62,3	48,3	31,8
Resto	21,2	15,3	14,8	19,3	18,2	53,2

Sección	Italia					
	Exportación			Importación		
	Año 2003*	Ene-Ago 2004 ^o		Año 2003*	Ene-Ago 2004 ^o	
	Millones de dólares	Millones de dólares	Variación % respecto a igual período del año anterior	Millones de dólares	Millones de dólares	Variación % respecto a igual período del año anterior
Total	930,8	687,6	9,6	443,5	398,5	46,6
I Animales vivos y productos del reino animal	153,0	114,7	10,6	0,7	--	///
II Productos del reino vegetal	92,8	70,5	- 11,4	4,7	3,1	29,4
III Grasas y aceites	2,0	6,1	229,8	--	--	242,4
IV Productos alimenticios, bebidas y tabaco	418,2	330,3	22,0	3,9	3,8	69,6
V Productos minerales	1,0	0,8	5,7	6,9	2,8	- 16,5
VI Productos de industrias químicas y conexas	16,9	10,0	- 11,0	95,4	68,6	8,1
VII Plástico, caucho y sus manufacturas	11,7	7,4	- 3,4	34,3	27,7	27,8
VIII Pieles, cueros y sus manufacturas (excepto calzado)	70,3	56,9	25,7	5,1	2,2	- 45,6
X Pasta de madera, papel, cartón	3,1	1,2	- 57,0	12,7	8,7	- 9,1
XI Materias textiles y sus manufacturas	36,3	23,3	- 9,8	14,7	12,8	33,4
XIII Manufacturas de piedra, yeso, cemento, amianto, mica, cerámica y vidrio	4,8	5,1	56,0	10,1	9,0	50,0
XV Metales comunes y sus manufacturas	93,3	39,6	- 30,0	36,6	36,3	60,1
XVI Máquinas, aparatos y material eléctrico; sus partes	12,9	9,4	2,9	185,3	191,4	81,0
XVII Material de transporte	6,9	5,9	32,4	6,1	10,0	184,0
Resto	7,5	6,5	46,7	27,0	21,7	23,9

(sigue)

Cuadro 1.11.2 (conclusión)

Sección	Países Bajos					
	Exportación			Importación		
	Año 2003*	Ene-Ago 2004°		Año 2003*	Ene-Ago 2004°	
	Millones de dólares	Millones de dólares	Variación % respecto a igual período del año anterior	Millones de dólares	Millones de dólares	Variación % respecto a igual período del año anterior
Total	1.094,4	828,7	14,6	106,3	105,2	84,5
I Animales vivos y productos del reino animal	77,1	70,3	48,4	0,8	1,5	96,8
II Productos del reino vegetal	134,9	121,7	13,4	1,8	1,4	18,8
III Grasas y aceites	165,9	113,5	- 23,8	0,8	--	- 11,1
IV Productos alimenticios, bebidas y tabaco	568,4	409,8	29,4	2,5	1,6	12,9
V Productos minerales	22,2	11,6	- 26,2	0,5	0,7	115,0
VI Productos de industrias químicas y conexas	60,5	33,5	- 26,2	51,3	42,1	28,0
VII Plástico, caucho y sus manufacturas	2,1	0,9	- 36,7	6,4	5,5	24,1
VIII Pieles, cueros y sus manufacturas (excepto calzado)	1,2	39,6	///	--	--	458,6
X Pasta de madera, papel, cartón	--	0,5	426,2	2,1	1,5	--
XI Materias textiles y sus manufacturas	0,7	--	- 5,5	1,6	1,0	14,7
XIII Manufacturas de piedra, yeso, cemento, amianto, mica, cerámica y vidrio	--	--	19,6	0,8	--	- 51,7
XV Metales comunes y sus manufacturas	56,4	22,2	- 38,7	1,1	1,9	142,1
XVI Máquinas, aparatos y material eléctrico; sus partes	1,7	2,0	83,2	26,1	41,2	803,1
XVII Material de transporte	0,7	0,7	62,4	3,4	0,8	- 76,4
Resto	1,9	1,8	68,0	7,0	5,5	27,8

Sección	Resto					
	Exportación			Importación		
	Año 2003*	Ene-Ago 2004°		Año 2003*	Ene-Ago 2004°	
	Millones de dólares	Millones de dólares	Variación % respecto a igual período del año anterior	Millones de dólares	Millones de dólares	Variación % respecto a igual período del año anterior
Total	1.690,2	1.243,4	14,2	1.007,7	1.129,1	82,5
I Animales vivos y productos del reino animal	158,2	135,5	24,7	3,8	3,1	29,7
II Productos del reino vegetal	286,9	265,5	20,3	9,6	7,8	21,7
III Grasas y aceites	33,0	0,8	- 97,7	3,3	4,1	54,1
IV Productos alimenticios, bebidas y tabaco	719,9	508,3	16,3	19,2	14,9	23,4
V Productos minerales	114,2	71,6	53,1	12,1	24,5	220,9
VI Productos de industrias químicas y conexas	47,3	39,6	52,5	335,7	287,0	33,8
VII Plástico, caucho y sus manufacturas	20,1	22,8	75,4	76,7	62,6	30,4
VIII Pieles, cueros y sus manufacturas (excepto calzado)	14,0	12,0	37,1	3,4	2,2	- 15,7
X Pasta de madera, papel, cartón	48,9	43,7	46,8	48,2	42,2	52,7
XI Materias textiles y sus manufacturas	20,7	15,0	- 0,8	12,1	10,2	27,9
XIII Manufacturas de piedra, yeso, cemento, amianto, mica, cerámica y vidrio	4,0	2,9	31,5	12,0	10,0	40,0
XV Metales comunes y sus manufacturas	48,5	19,8	- 42,6	63,1	68,7	68,4
XVI Máquinas, aparatos y material eléctrico; sus partes	50,7	29,9	- 13,9	253,8	356,2	157,0
XVII Material de transporte	32,4	12,6	- 44,1	72,6	154,5	213,5
Resto	91,4	63,6	12,9	82,3	81,3	59,6

Cuadro 1.11.3 Exportación a los países de la Unión Europea por Grandes Rubros

Denominación	Total			República Federal de Alemania		
	Año 2003*	Ene-Ago 2004°		Año 2003*	Ene-Ago 2004°	
	Millones de dólares	Millones de dólares	Variación % respecto a igual período del año anterior	Millones de dólares	Millones de dólares	Variación % respecto a igual período del año anterior
Total	5.824,1	4.166,2	8,4	720,8	441,4	- 11,8
Productos primarios	1.660,2	1.173,3	- 2,7	229,9	135,3	- 27,1
Animales vivos	3,6	3,5	7,0	--	--	- 13,9
Pescados y mariscos sin elaborar	468,6	256,3	- 20,4	3,7	2,4	- 18,9
Miel	114,5	72,3	- 28,7	67,8	39,0	- 36,1
Hortalizas y legumbres sin elaborar	72,1	46,4	11,3	0,7	0,6	- 4,7
Frutas frescas	282,5	280,7	7,1	1,5	1,2	1,4
Cereales	208,5	182,6	43,6	0,5	--	- 4,7
Semillas y frutas oleaginosas	151,9	80,1	- 32,1	13,1	4,5	- 59,3
Tabaco sin elaborar	80,1	42,8	- 35,8	24,7	9,5	- 58,7
Lanas sucias	25,4	18,1	- 9,6	8,6	5,9	- 16,7
Fibra de algodón	--	1,1	///	--	1,1	///
Minerales de cobre y sus concentrados	237,9	175,6	32,6	107,3	69,1	- 9,7
Resto de productos primarios	15,1	13,6	25,8	1,6	1,3	8,5
Manufacturas de origen agropecuario (MOA)	3.133,6	2.399,6	22,8	349,9	231,8	3,0
Carnes y sus preparados	400,3	364,8	40,2	171,4	139,9	24,5
Pescados y mariscos elaborados	104,3	82,9	21,0	20,3	14,6	9,2
Productos lácteos	1,0	1,3	325,1	--	--	- 72,7
Otros productos de origen animal	9,7	7,7	36,1	3,0	2,1	6,5
Frutas secas o procesadas	13,8	6,3	- 28,1	2,3	0,5	- 62,0
Café, té, yerba mate y especias	5,9	5,3	17,4	2,6	1,6	- 17,2
Productos de molinería	--	--	- 16,4	--	--	12,2
Grasas y aceites	203,4	122,1	- 34,0	1,6	1,1	35,1
Azúcar y artículos de confitería	1,8	1,4	7,9	--	--	46,6
Preparados de hortalizas, legumbres y frutas	100,1	70,6	1,9	5,1	5,0	28,4
Bebidas, líquidos alcohólicos y vinagre	70,8	56,4	25,9	4,0	3,9	39,1
Residuos y desperdicios de la industria alimenticia	1.966,6	1.483,7	30,9	60,1	29,4	- 4,1
Extractos curtientes y tintóreos	15,1	8,4	- 16,1	1,1	0,5	- 29,2
Pieles y cueros	148,1	119,7	19,5	51,2	7,6	- 79,9
Lanas elaboradas	52,0	36,4	6,3	17,3	15,6	54,6
Resto de MOA	40,2	32,5	16,0	9,3	9,6	40,5
Manufacturas de origen industrial (MOI)	974,9	580,0	- 9,4	140,9	74,3	- 17,5
Productos químicos y conexos	141,0	107,7	15,7	25,2	18,7	8,3
Materias plásticas y sus manufacturas	16,4	16,7	52,4	0,8	0,6	10,8
Caucho y sus manufacturas	30,5	22,2	10,6	2,7	2,6	21,5
Manufacturas de cueros, marroquinería	17,3	12,1	21,5	7,0	4,6	36,9
Papel, cartón, impresos y publicaciones	58,0	50,6	37,0	0,5	--	- 25,1
Textiles y confecciones	20,0	16,2	13,9	--	--	- 56,8
Calzado y sus partes componentes	5,1	2,5	- 27,3	--	--	232,9
Manufacturas de piedra, yeso, etc.	11,6	10,4	42,1	--	--	67,5
Piedras y metales preciosos	70,4	47,7	13,5	--	--	339,1
Metales comunes y sus manufacturas	296,5	125,3	- 33,0	9,7	5,0	5,8
Máquinas, aparatos y materiales eléctricos	99,0	65,2	- 2,6	12,7	8,7	10,4
Material de transporte	139,6	82,4	- 8,4	78,0	32,4	- 35,6
Vehículos de navegación aérea, marítima y fluvial	41,7	1,8	- 95,8	--	--	///
Resto de MOI	27,7	19,1	16,1	3,5	0,8	- 73,6
Combustibles y energía	55,5	13,3	- 69,1	--	--	196,7
Petróleo crudo	23,4	--	- 100,0	--	--	--
Carburantes	--	--	- 82,0	--	--	477,8
Grasas y aceites lubricantes	--	--	166,9	--	--	///
Gas de petróleo y otros hidrocarburos	11,4	--	- 100,0	--	--	- 100,0
Energía eléctrica	--	--	--	--	--	--
Resto de combustibles	20,3	13,2	- 0,8	--	--	650,0

(sigue)

Cuadro 1.11.3 (continuación)

Denominación	España			Italia		
	Año 2003*	Ene-Ago 2004 ^e		Año 2003*	Ene-Ago 2004 ^e	
	Millones de dólares	Millones de dólares	Variación % respecto a igual período del año anterior	Millones de dólares	Millones de dólares	Variación % respecto a igual período del año anterior
Total	1.387,9	965,1	6,8	930,8	687,6	9,6
Productos primarios	562,1	356,2	- 8,1	202,9	136,8	- 12,9
Animales vivos	0,7	--	- 63,1	0,6	1,0	82,9
Pescados y mariscos sin elaborar	334,1	173,8	- 24,5	88,7	47,6	- 21,3
Miel	4,9	6,6	78,2	14,0	10,6	- 11,1
Hortalizas y legumbres sin elaborar	23,0	16,2	30,9	17,1	8,0	- 10,6
Frutas frescas	42,0	31,2	- 19,4	52,6	51,1	- 0,7
Cereales	111,6	82,4	19,5	1,3	5,4	569,1
Semillas y frutas oleaginosas	16,8	2,6	- 82,1	20,9	5,4	- 69,7
Tabaco sin elaborar	2,4	2,6	85,9	0,3	0,4	///
Lanas sucias	0,8	--	- 69,6	3,7	4,7	71,5
Fibra de algodón	--	--	--	--	--	///
Minerales de cobre y sus concentrados	20,5	36,6	180,6	--	--	--
Resto de productos primarios	5,2	3,9	9,2	3,5	2,7	4,2
Manufacturas de origen agropecuario (MOA)	567,8	473,4	42,0	581,0	470,6	24,8
Carnes y sus preparados	23,0	20,5	29,1	44,9	53,3	75,1
Pescados y mariscos elaborados	39,8	27,9	--	17,7	15,2	37,8
Productos lácteos	--	--	- 99,7	--	--	///
Otros productos de origen animal	1,5	1,1	8,8	3,5	2,9	49,4
Frutas secas o procesadas	6,4	2,9	- 30,0	--	--	- 32,1
Café, té, yerba mate y especias	0,5	--	42,3	--	--	37,0
Productos de molinería	--	--	90,6	--	--	///
Grasas y aceites	0,9	0,6	5,3	2,0	6,1	229,8
Azúcar y artículos de confitería	--	--	- 61,0	--	--	313,0
Preparados de hortalizas, legumbres y frutas	4,6	2,6	- 10,3	8,8	4,2	- 32,5
Bebidas, líquidos alcohólicos y vinagre	5,9	4,4	19,9	1,0	1,2	45,7
Residuos y desperdicios de la industria alimenticia	456,8	395,9	53,2	391,6	308,6	23,0
Extractos curtientes y tintóreos	1,2	0,7	- 16,1	10,4	5,3	- 23,2
Pieles y cueros	17,2	8,5	- 24,2	69,3	56,0	25,3
Lanas elaboradas	2,0	1,9	45,2	29,1	15,2	- 26,3
Resto de MOA	7,7	5,9	17,3	2,3	2,3	64,7
Manufacturas de origen industrial (MOI)	228,1	135,0	- 14,8	147,0	80,2	- 13,8
Productos químicos y conexos	10,3	17,9	213,5	6,4	4,5	6,5
Materias plásticas y sus manufacturas	5,9	2,9	- 25,6	6,6	3,3	- 26,6
Caucho y sus manufacturas	3,6	1,8	- 27,0	5,0	4,2	28,9
Manufacturas de cueros, marroquinería	4,5	2,7	- 7,4	0,9	0,9	65,3
Papel, cartón, impresos y publicaciones	5,2	4,9	28,3	3,1	1,2	- 57,0
Textiles y confecciones	11,7	8,6	2,4	3,6	3,3	35,6
Calzado y sus partes componentes	3,5	1,8	- 30,8	1,3	--	- 37,7
Manufacturas de piedra, yeso, etc.	2,1	1,6	24,0	4,8	5,1	56,0
Piedras y metales preciosos	--	--	51,0	--	--	140,8
Metales comunes y sus manufacturas	88,8	38,7	- 29,5	93,3	39,6	- 30,0
Máquinas, aparatos y materiales eléctricos	21,0	15,2	7,7	12,9	9,4	2,9
Material de transporte	22,2	31,8	148,6	6,7	5,6	30,1
Vehículos de navegación aérea, marítima y fluvial	41,2	0,8	41,2	--	--	82,1
Resto de MOI	8,1	6,1	- 97,7	2,1	2,3	126,9
Combustibles y energía	29,9	0,6	- 97,7	--	--	///
Petróleo crudo	23,4	--	- 100,0	--	--	--
Carburantes	--	--	- 65,5	--	--	--
Grasas y aceites lubricantes	--	--	157,1	--	--	--
Gas de petróleo y otros hidrocarburos	5,2	--	--	--	--	--
Energía eléctrica	--	--	--	--	--	--
Resto de combustibles	1,0	0,5	16,5	--	--	///

(sigue)

Cuadro 1.11.3 (conclusión)

Denominación	Países Bajos			Resto		
	Año 2003*	Ene-Ago 2004 ^e		Año 2003*	Ene-Ago 2004 ^e	
	Millones de dólares	Millones de dólares	Variación % respecto a igual período del año anterior	Millones de dólares	Millones de dólares	Variación % respecto a igual período del año anterior
Total	1.094,4	828,7	14,6	1.690,2	1.243,4	14,2
Productos primarios	148,0	127,6	9,2	517,3	417,4	16,4
Animales vivos	--	--	363,7	1,9	1,6	- 8,1
Pescados y mariscos sin elaborar	7,6	4,2	- 17,4	34,5	28,4	21,3
Miel	0,8	0,5	- 29,8	26,9	15,7	- 34,6
Hortalizas y legumbres sin elaborar	1,1	1,5	56,1	30,1	20,1	7,0
Frutas frescas	71,5	73,2	13,6	114,8	124,0	16,6
Cereales	8,4	13,9	339,0	86,7	80,6	49,4
Semillas y frutas oleaginosas	52,4	32,0	- 15,2	48,6	35,6	- 3,3
Tabaco sin elaborar	4,9	0,6	- 84,9	47,8	29,8	- 22,9
Lanas sucias	--	--	--	12,3	7,3	- 23,6
Fibra de algodón	--	--	--	--	--	--
Minerales de cobre y sus concentrados	--	--	--	110,1	70,0	63,1
Resto de productos primarios	1,2	1,4	31,2	3,5	4,4	78,8
Manufacturas de origen agropecuario (MOA)	801,1	629,1	24,5	833,8	594,7	15,9
Carnes y sus preparados	68,8	70,8	69,0	92,2	80,4	34,9
Pescados y mariscos elaborados	11,2	5,1	- 26,7	15,2	20,1	119,7
Productos lácteos	--	--	- 100,0	--	1,3	///
Otros productos de origen animal	--	--	52,8	1,3	1,5	122,4
Frutas secas o procesadas	0,6	--	101,0	4,3	2,4	- 16,4
Café, té, yerba mate y especias	0,7	0,7	102,0	1,9	2,5	56,4
Productos de molinería	--	--	- 61,8	--	--	143,3
Grasas y aceites	165,9	113,5	- 23,8	33,0	0,8	- 97,7
Azúcar y artículos de confitería	0,9	--	- 61,3	0,6	0,8	98,3
Preparados de hortalizas, legumbres y frutas	50,5	34,4	5,9	31,1	24,3	2,8
Bebidas, líquidos alcohólicos y vinagre	8,3	7,6	35,6	51,6	39,3	23,2
Residuos y desperdicios de la industria alimenticia	490,8	355,4	33,5	567,3	394,4	20,5
Extractos curtientes y tintóreos	--	--	50,8	2,1	1,5	18,1
Pieles y cueros	0,5	38,9	///	9,9	8,7	44,4
Lanas elaboradas	--	--	--	3,6	3,7	68,6
Resto de MOA	1,8	1,6	75,8	19,2	13,1	- 5,3
Manufacturas de origen industrial (MOI)	123,1	60,7	- 28,7	335,7	229,9	7,7
Productos químicos y conexos	59,4	32,5	- 27,3	39,7	34,0	61,0
Materias plásticas y sus manufacturas	0,6	0,5	137,6	2,5	9,5	386,7
Caucho y sus manufacturas	1,5	--	- 68,6	17,7	13,3	20,2
Manufacturas de cueros, marroquinería	0,7	0,7	43,9	4,2	3,3	20,7
Papel, cartón, impresos y publicaciones	--	0,5	426,2	48,9	43,7	46,8
Textiles y confecciones	0,7	--	- 5,5	3,8	3,9	38,8
Calzado y sus partes componentes	--	--	5,8	--	--	75,9
Manufacturas de piedra, yeso, etc.	--	--	19,6	4,0	2,9	31,5
Piedras y metales preciosos	--	--	///	70,1	47,6	13,4
Metales comunes y sus manufacturas	56,4	22,2	- 38,7	48,5	19,8	- 42,6
Máquinas, aparatos y materiales eléctricos	1,7	2,0	83,2	50,7	29,9	- 13,9
Material de transporte	0,7	0,7	62,4	32,1	12,0	- 46,0
Vehículos de navegación aérea, marítima y fluvial	--	--	--	--	0,6	97,6
Resto de MOI Ago	0,8	0,6	325,5	13,2	9,3	15,2
Combustibles y energía	22,1	11,3	- 27,6	3,5	1,4	- 59,7
Petróleo crudo	--	--	--	--	--	- 100,0
Carburantes	--	--	--	--	--	- 88,0
Grasas y aceites lubricantes	--	--	200,0	--	--	674,9
Gas de petróleo y otros hidrocarburos	2,7	--	- 100,0	3,5	--	- 100,0
Energía eléctrica	--	--	--	--	--	--
Resto de combustibles	19,3	11,3	- 12,2	--	1,4	///

Cuadro 1.11.4 Importación desde los países de la Unión Europea, por Uso Económico

Denominación	Total			República Federal de Alemania		
	Año 2003*	Ene-Ago 2004°		Año 2003*	Ene-Ago 2004°	
	Millones de dólares	Millones de dólares	Variación % respecto a igual período del año anterior	Millones de dólares	Millones de dólares	Variación % respecto a igual período del año anterior
Total	2.718,6	2.665,2	60,7	768,8	705,7	51,3
Bienes de capital	466,2	634,6	182,6	119,5	121,6	129,5
Bienes intermedios	1.219,0	1.028,4	29,7	330,7	274,4	25,7
Combustibles y lubricantes	37,0	41,7	93,1	14,5	10,1	18,0
Piezas y accesorios para bienes de capital	564,0	573,3	59,6	190,5	194,2	64,7
Bienes de consumo	384,2	309,4	33,1	85,2	63,2	20,9
Vehículos automotores para pasajeros	47,3	76,8	177,5	28,2	42,3	157,0
Resto	0,9	1,0	93,6	--	--	///

Denominación	España			Italia		
	Año 2003*	Ene-Ago 2004°		Año 2003*	Ene-Ago 2004°	
	Millones de dólares	Millones de dólares	Variación % respecto a igual período del año anterior	Millones de dólares	Millones de dólares	Variación % respecto a igual período del año anterior
Total	392,2	326,6	33,5	443,5	398,5	46,6
Bienes de capital	46,1	42,9	98,2	123,8	124,0	81,7
Bienes intermedios	190,4	142,1	14,2	176,1	136,2	17,9
Combustibles y lubricantes	2,7	2,0	- 8,4	7,3	3,3	- 6,8
Piezas y accesorios para bienes de capital	98,3	88,9	36,8	75,5	83,6	80,7
Bienes de consumo	52,4	48,6	54,9	59,6	50,1	33,4
Vehículos automotores para pasajeros	2,3	2,0	///	0,5	0,6	142,4
Resto	--	--	///	0,6	0,7	67,0

Denominación	Países Bajos			Resto		
	Año 2003*	Ene-Ago 2004°		Año 2003*	Ene-Ago 2004°	
	Millones de dólares	Millones de dólares	Variación % respecto a igual período del año anterior	Millones de dólares	Millones de dólares	Variación % respecto a igual período del año anterior
Total	106,3	105,2	84,5	1.007,7	1.129,1	82,5
Bienes de capital	24,1	35,1	430,0	152,7	311,0	314,3
Bienes intermedios	58,9	50,8	33,5	462,9	424,9	43,3
Combustibles y lubricantes	0,5	0,9	229,8	11,9	25,3	261,7
Piezas y accesorios para bienes de capital	3,4	7,5	225,8	196,2	199,1	56,0
Bienes de consumo	18,6	10,5	17,0	168,3	137,0	34,0
Vehículos automotores para pasajeros	0,8	--	- 60,5	15,4	31,6	211,6
Resto	-	-	-	--	--	69,1

Secciones y capítulos de la Nomenclatura Común del Mercosur (NCM)

Sección	Capítulo	Denominación
I		Animales vivos y productos del reino animal
	1	Animales vivos
	2	Carne y despojos comestibles.
	3	Pescados y crustáceos, moluscos y demás invertebrados acuáticos.
	4	Leche y productos lácteos: huevos de ave; miel natural; productos comestibles de origen animal no expresados ni comprendidos en otra parte.
	5	Los demás productos de origen animal no expresados ni comprendidos en otra parte.
II		Productos del reino vegetal
	6	Plantas vivas y productos de la floricultura.
	7	Legumbres y hortalizas, plantas, raíces y tubérculos alimenticios.
	8	Frutos comestibles: cortezas de citrus (agrios) o de melones.
	9	Café, té, yerba mate y especias.
	10	Cereales.
	11	Productos de la molinería; malta; almidón y fécula; inulina; gluten de trigo.
	12	Semillas y frutos oleaginosos; semillas y frutos diversos; plantas industriales o medicinales; paja y forrajes.
	13	Gomas, resinas y demás jugos y extractos vegetales.
	14	Materias trenzables y demás productos de origen vegetal, no expresados ni comprendidos en otra parte.
III		Grasas y aceites
	15	Grasas y aceites animales o vegetales; productos de su desdoblamiento; grasas alimenticias elaboradas; ceras de origen animal o vegetal.
IV		Productos alimenticios, bebidas y tabaco
	16	Preparaciones de carne, de pescado o de crustáceos, de moluscos o de los demás invertebrados acuáticos.
	17	Azúcares y artículos de confitería.
	18	Cacao y sus preparaciones.
	19	Preparaciones a base de cereales, de harina, de almidón, de fécula o de leche; productos de pastelería.
	20	Preparaciones de legumbres u hortalizas, de frutos o demás partes de plantas.
	21	Preparaciones alimenticias diversas.
	22	Bebidas, líquidos alcohólicos y vinagre.
	23	Residuos y desperdicios de las industrias alimentarias; alimentos preparados para animales.
	24	Tabaco y sucedáneos del tabaco.
V		Productos minerales
	25	Sal; azufre; tierras y piedras; yesos, cales y cementos.
	26	Minerales, escorias y cenizas.
	27	Combustibles minerales, aceites minerales y productos de su destilación; materias bituminosas; ceras minerales.
VI		Productos de industrias químicas y conexas
	28	Productos químicos inorgánicos; compuestos inorgánicos u orgánicos de los metales preciosos de los elementos radiactivos, de los metales de las tierras raras o de isótopos.
	29	Productos químicos orgánicos.
	30	Productos farmacéuticos.
	31	Abonos.
	32	Extractos curtientes o tintóreos; taninos y sus derivados; pigmentos y demás materias colorantes; pinturas y barnices; mástiques, tintas.
	33	Aceites esenciales y resinoides; preparaciones de perfumería, de tocador o de cosmética.
	34	Jabones, agentes de superficie orgánicos, preparaciones para lavar, preparaciones lubricantes, ceras artificiales, ceras preparadas, productos de limpieza, velas, cirios y artículos similares, pastas para modelar, "ceras para odontología" y preparaciones para odontología a base de yeso (escayola).

(sigue)

Sección	Capítulo	Denominación
	35	Materias albuminóideas: productos a base de almidón o de fécula modificados; colas; enzimas.
	36	Pólvoras y explosivos; artículos de pirotecnia; fósforos (cerillas); aleaciones pirofóricas; materias inflamables.
	37	Productos fotográficos o cinematográficos.
	38	Productos diversos de las industrias químicas.
VII		Plástico, caucho y sus manufacturas
	39	Plástico y manufacturas de plástico.
	40	Caucho y manufacturas de caucho.
VIII		Pieles, cueros y sus manufacturas (excepto calzado)
	41	Pieles (excepto la peletería) y cueros.
	42	Manufacturas de cuero; artículos de guarnicionería y de talabartería; artículos de viaje, bolsos de mano y continentes similares; manufacturas de tripa.
	43	Peletería y confecciones de peletería; peletería artificial o facticia.
IX		Madera, carbón vegetal, corcho y sus manufacturas, cestería
	44	Madera, carbón vegetal y manufacturas de madera.
	45	Corcho y manufacturas de corcho.
	46	Manufacturas de espartería o de cestería.
X		Pasta de madera, papel, cartón
	47	Pasta de madera o de otras materias fibrosas celulósicas; desperdicios y desechos de papel o de cartón.
	48	Papel y cartón; manufacturas de pasta de celulosa, de papel o de cartón.
	49	Productos editoriales, de la prensa o de otras industrias gráficas; textos manuscritos o mecanografiados y planos.
XI		Materias textiles y sus manufacturas
	50	Seda.
	51	Lana y pelo fino u ordinario; hilados y tejidos de crin.
	52	Algodón.
	53	Las demás fibras textiles vegetales; hilados de papel y tejidos de hilados de papel.
	54	Filamentos sintéticos o artificiales.
	55	Fibras sintéticas o artificiales discontinuas.
	56	Guata, fieltro y telas sin tejer; hilados especiales; cordeles, cuerdas y cordajes; artículos de cordelería.
	57	Alfombras y demás revestimientos para el suelo, de materias textiles.
	58	Tejidos especiales; superficies textiles con pelo insertado; encajes; tapicería; pasamanería; bordados.
	59	Tejidos impregnados, recubiertos, revestidos o estratificados; artículos técnicos de materias textiles.
	60	Tejidos de punto.
	61	Prendas de vestir y accesorios de vestir, de punto.
	62	Prendas de vestir y accesorios de vestir, excepto los de punto.
	63	Los demás artículos textiles confeccionados; conjuntos o surtidos; prendería y trapos.
XII		Calzado, paraguas, flores artificiales y otros
	64	Calzado, polainas, botines y artículos análogos; partes de estos artículos.
	65	Tocados y sus partes.
	66	Paraguas, sombrillas, quitasoles, bastones, bastones asiento, látigos, fustas y sus partes.
	67	Plumas y plumón preparados y artículos de plumas o plumón; flores artificiales; manufacturas de cabello.
XIII		Manufacturas de piedra, yeso, cemento, amianto, mica, cerámica y vidrio
	68	Manufacturas de piedra, yeso, cemento, amianto, mica o materias análogas.
	69	Productos cerámicos.
	70	Vidrio y manufacturas de vidrio.

(sigue)

Sección	Capítulo	Denominación
XIV	71	Perlas finas, piedras y metales preciosos, monedas y otros Perlas finas o cultivadas, piedras preciosas, semipreciosas o similares, metales preciosos, chapados de metales preciosos y manufacturas de estas materias; monedas.
XV		Metales comunes y sus manufacturas
	72	Fundición, hierro y acero.
	73	Manufacturas de fundición, de hierro o de acero.
	74	Cobre y manufacturas de cobre.
	75	Níquel y manufacturas de níquel.
	76	Aluminio y manufacturas de aluminio.
	77	(Reservado para una futura utilización en el Sistema Armonizado).
	78	Plomo y manufacturas de plomo.
	79	Cinc y manufacturas de cinc.
	80	Estaño y manufacturas de estaño.
	81	Los demás metales comunes; "cermets"; manufacturas de estas materias.
	82	Herramientas y útiles, artículos de cuchillería y cubiertos de mesa, de metales comunes, partes de estos artículos, de metales comunes.
	83	Manufacturas diversas de metales comunes.
XVI		Máquinas, aparatos y material eléctrico; sus partes
	84	Reactores nucleares, calderas, máquinas, aparatos y artefactos mecánicos; partes de estas máquinas o aparatos.
	85	Máquinas, aparatos y material eléctrico y sus partes; aparatos para la grabación o la reproducción de sonido, aparatos para la grabación o la reproducción de imágenes y sonido en televisión, y las partes y accesorios de estos aparatos.
XVII		Material de transporte
	86	Vehículos y material para vías férreas o similares y sus partes; aparatos mecánicos (incluso electromecánicos) de señalización para vías de comunicación.
	87	Vehículos automóviles, tractores, ciclos y demás vehículos terrestres, sus partes y accesorios.
	88	Navegación aérea o espacial.
	89	Navegación marítima o fluvial.
XVIII		Instrumentos de óptica, precisión, médico– quirúrgico, relojería y música
	90	Instrumentos y aparatos de óptica, fotografía o cinematografía, de medida, de control o de precisión; instrumentos y aparatos médico– quirúrgicos; partes y accesorios de estos instrumentos o aparatos.
	91	Relojería.
	92	Instrumentos de música; partes y accesorios de estos instrumentos.
XIX		Armas, municiones y sus partes
	93	Armas y municiones, sus partes y accesorios.
XX		Mercancías y productos diversos.
	94	Muebles: mobiliario médico– quirúrgico; artículos de cama y similares; aparatos de alumbrado no expresados ni comprendidos en otra parte; anuncios luminosos, letreros luminosos, placas indicadoras luminosas y artículos similares, construcciones prefabricadas.
	95	Juguetes, juegos y artículos para recreo o para deporte; sus partes y accesorios.
	96	Manufacturas diversas.
XXI		Objetos de arte, antigüedades
	97	Objetos de arte, objetos de colección y antigüedades.
	98	(Reservado para usos particulares por las partes contratantes).
	99	Aprovisionamiento de buques y aeronaves

Cuentas Internacionales

El balance de pagos resume sistemáticamente las transacciones económicas entre los residentes de un país y el resto del mundo. Las transacciones, que en su gran mayoría tienen lugar entre residentes y no residentes, comprenden aquéllas que involucran bienes, servicios y renta, las que entrañan activos y pasivos frente al resto del mundo y las que se clasifican como transferencias (por ejemplo, regalos) con las que se efectúan asientos compensatorios para equilibrar, desde el punto de vista contable, las transacciones unilaterales. La cuenta corriente refleja el concepto de ahorro externo, o sea el endeudamiento neto de una economía con respecto al resto del mundo.

Se considera residente de un país a toda persona física o jurídica cuyo centro de interés económico o actividad principal se encuentra dentro de la frontera de ese país. Internacionalmente se acepta que una persona física se presume residente de un país, si permanece o tiene intención de permanecer por un año o más. En el caso de las personas jurídicas, la residencia se considera dada cuando éstas producen una cantidad significativa de bienes o prestan una cantidad significativa de servicios en el país

para lo cual deberán mantener un establecimiento productivo durante un año o más.

La Posición de Inversión Internacional (PII)¹

La PII refleja el saldo neto de los activos y pasivos a valor de mercado de los sectores residentes con el exterior, que están constituidos por los activos reales y financieros de existencia legal y efectiva que poseen los residentes de la economía frente a no residentes y viceversa. La determinación de la residencia de deudores y acreedores es, al igual que en las estimaciones del balance de pagos, un elemento esencial para la estimación de la posición externa.

La variación de la PII en un período refleja el efecto de las transacciones en cuenta corriente del balance de pagos y los cambios de valuación (por precios, por tipo de cambio y otros ajustes) que afectan la medición de los activos y pasivos respecto a la moneda de cuenta.

Al igual que el balance de pagos, la PII se estima siguiendo las normas internacionales contenidas en la quinta edición del Manual de Balance de Pagos del Fondo Monetario Internacional¹.

¹Excepto para la valuación de los pasivos externos instrumentados en bonos y la deuda no instrumentada refinanciada en el Plan financiero 1992. Estas obligaciones son valuadas a valores nominales residuales.

**Cuadro 2.1 Estimación de la Posición de Inversión Internacional.
Resumen por concepto (en millones de dólares a fines de cada año)**

Concepto	PII con títulos de la deuda externa a valores nominales residuales			PII con títulos de la deuda externa a valores mercado		
	2002 *	2003 *	2003-2002 *	2002 *	2003 *	2003-2002 *
Posición de Inversión Internacional (PII)	- 41.095	- 47.339	- 6.244	6.442	- 1.257	- 7.699
Activos externos	131.887	143.824	11.937	131.887	143.824	11.937
Reservas internacionales	10.476	14.119	3.643	10.476	14.119	3.643
Inversiones directas	20.618	21.500	882	20.618	21.500	882
Otros activos externos	100.794	108.206	7.412	100.794	108.206	7.412
Pasivos externos ¹	172.983	191.164	18.181	125.446	145.082	19.636
Inversiones directas	32.394	38.323	5.929	32.394	38.323	5.929
Inversiones en cartera	67.630	67.110	- 521	23.130	28.965	5.835
Participaciones de capital	862	2.127	1.265	862	2.127	1.265
Bonos de deuda externa	66.768	64.983	- 1.786	22.268	26.838	4.570
Otros pasivos externos	72.958	85.731	12.773	69.922	77.794	7.872

¹ Incluye financiación por intereses devengados no vencidos.

Cuadro 2.2 Estimación del balance de pagos. Cuadro resumen

Concepto	Año 2003*					Año 2004*	
	Total	1° trimestre	2° trimestre	3° trimestre	4° trimestre	1° trimestre	2° trimestre
Millones de dólares							
Cuenta corriente	7.459	1.960	2.883	1.561	1.055	269	1.685
Mercancías	16.448	4.188	4.968	4.027	3.265	2.880	4.104
Exportaciones FOB	29.566	6.556	8.125	7.550	7.336	7.285	9.282
Importaciones FOB	13.118	2.368	3.157	3.522	4.070	4.405	5.178
Servicios	- 1.560	- 456	- 363	- 461	- 280	- 599	- 450
Exportaciones de servicios	3.938	913	868	949	1.209	1.218	1.018
Importaciones de servicios	5.498	1.369	1.231	1.409	1.489	1.817	1.468
Rentas	- 8.025	- 1.903	- 1.886	- 2.152	- 2.084	- 2.163	- 2.171
Renta de la inversión	- 8.008	- 1.898	- 1.881	- 2.147	- 2.081	- 2.157	- 2.166
Intereses	- 7.140	- 1.774	- 1.791	- 1.794	- 1.779	- 1.729	- 1.626
Crédito	2.792	684	680	683	746	745	807
Débito	9.932	2.458	2.471	2.478	2.525	2.474	2.433
Utilidades y dividendos	- 868	- 124	- 90	- 352	- 302	- 428	- 540
Crédito	451	164	115	83	90	125	143
Débito	1.319	288	205	436	391	553	683
Otras rentas	- 17	- 4	- 5	- 5	- 3	- 7	- 5
Transferencias corrientes	596	131	165	146	155	151	201
Cuenta capital y financiera	- 2.476	- 1.533	- 650	44	- 337	409	1.225
Cuenta capital	70	32	1	36	2	3	-
Cuenta financiera	- 2.547	- 1.565	- 651	8	- 340	405	1.225
Sector bancario	- 3.001	- 469	- 898	- 488	- 1.145	- 603	- 804
Banco Central de la República Argentina- BCRA	- 868	- 94	- 213	- 40	- 521	20	- 518
Otras entidades financieras	- 2.133	- 376	- 685	- 448	- 624	- 623	- 286
Sector público no financiero	4.636	738	943	1.962	993	1.134	1.335
Gobierno nacional	4.735	759	995	1.979	1.002	1.139	1.356
Gobiernos locales	167	49	30	42	45	56	49
Empresas y otros	- 265	- 70	- 83	- 59	- 53	- 61	- 70
Sector privado no financiero	- 4.182	- 1.834	- 695	- 1.466	- 187	- 126	693
Errores y omisiones netos	- 1.396	- 352	- 581	- 369	- 94	206	- 340
Variación de reservas internacionales	3.587	75	1.651	1.236	624	884	2.569
Reservas internacionales del BCRA	3.649	46	1.666	1.222	714	884	2.440
Ajuste por tipo de pase	62	- 29	15	- 14	90	1	- 129
Item de memorandum							
Importaciones CIF	13.834	2.502	3.336	3.712	4.284	4.627	5.442

Nota: las cifras de comercio exterior pueden diferir de las presentadas en el Cuadro 1. Balanza comercial argentina (página 90) debido a que las allí expuestas, son revisadas mensualmente, mientras que las publicadas en el balance de pagos son actualizadas en forma trimestral. Información detallada sobre el balance de pagos puede consultarse en: <http://www.mecon.gov.ar/cuentas/internacionales/>

Trabajo y empleo

1. Evolución de los principales indicadores del mercado laboral. Total de aglomerados urbanos. Trimestres de 2003 y primero y segundo trimestres de 2004	134
2. Principales indicadores por áreas geográficas. Segundo trimestre de 2004	134
3. Población de referencia del área cubierta por la EPH. Total de aglomerados. Segundo trimestre de 2004	135
4. Impacto del Plan Jefas y Jefes de Hogar sobre las tasas básicas. Total de 28 aglomerados urbanos. Trimestres de 2003 y primero y segundo trimestres de 2004	136
Evolución trimestral de las principales tasas	137

Encuesta Permanente de Hogares

La Encuesta Permanente de Hogares (EPH) es un programa nacional de producción sistemática y permanente de indicadores sociales que lleva a cabo el Instituto Nacional de Estadística y Censos (INDEC) conjuntamente con las Direcciones Provinciales de Estadística (DPE). Tiene por objeto relevar las características sociodemográficas y socioeconómicas de la población. En su modalidad original, se ha venido aplicando en Argentina desde 1973, mediante la medición puntual en dos ondas anuales (mayo y octubre).

A partir de las profundas modificaciones que experimentara el mercado de trabajo en la década de los 90 el INDEC inició en los últimos años un exhaustivo programa de revisión metodológica que permitiera dar cuenta de la dinámica del cambio producido y de las nuevas modalidades de inserción laboral. Este programa implicó un proceso de reformulación integral de la EPH, con el objetivo de reelaborar la metodología de medición y las formas de operación. Este proceso abarcó aspectos temáticos, muestrales y organizativos.¹

Desde 2003, la EPH pasa a ser un relevamiento continuo que produce datos con frecuencia trimestral. Este es uno de los cambios fundamentales de la reformulación: a diferencia de la EPH puntual, que brindaba datos dos veces por año, correspondientes a una semana de referencia, la EPH Continua presentará resultados cuatro veces por año, referidos al conjunto de cada trimestre. Al considerar un período más extenso, los resultados representan con mayor fidelidad los cambios que se producen en el mercado de trabajo.

Asimismo se rediseñaron los cuestionarios para dar cuenta de las nuevas características de la realidad socioeconómica. La estrategia de indagación del cuestionario individual tradicional se caracterizó por tener preguntas breves que debían ser leídas textualmente, y que requerían una intensa capacitación de los encuestadores a fin de orientar los sondeos necesarios para su correcta aplicación. En cambio, el cuestionario individual reformulado se caracteriza por incorporar las preguntas auxiliares, garantizando una mayor homogeneidad de los resultados.

La mejora en la medición se basó, por ejemplo, en recuperar formas ocultas de ocupación (trabajo femenino, trabajo irregular, changas, actividades no reconocidas habitualmente como trabajo por la población) y formas ocultas de desempleo (captando modalidades formales e informales de búsqueda de ocupación).

Otro aspecto es el diseño de la muestra extendida en períodos trimestrales consecutivos. La muestra total de la EPH continua es de 17.240 viviendas por trimestre para el

conjunto de los aglomerados, lo que determina un total de 68.960 viviendas al año. Para asignar las viviendas en cada uno de los aglomerados se tuvo en cuenta un tamaño mínimo en aquellos más pequeños para dar estimaciones semestrales con un nivel de precisión aceptable.

La encuesta produce estimaciones trimestrales válidas para:

- . total de 28 aglomerados agrupados
- . conjunto de aglomerados agrupados por regiones estadísticas
- . conjunto de aglomerados con 500.000 y más habitantes
- . conjunto de aglomerados con menos de 500.000 habitantes
- . cada uno de los aglomerados con 500.000 y más habitantes

La encuesta produce también estimaciones semestrales válidas para:

- . cada uno de los aglomerados con menos de 500.000 habitantes

A continuación se enuncian una serie de definiciones básicas para la mejor comprensión de los datos presentados:

Población económicamente activa: la integran las personas que tienen una ocupación o que sin tenerla la están buscando activamente. Está compuesta por la población ocupada más la población desocupada.

Población ocupada: conjunto de personas que tiene por lo menos una ocupación, es decir que en la semana de referencia ha trabajado como mínimo una hora (en una actividad económica). El criterio de una hora trabajada, además de preservar la comparabilidad con otros países, permite captar las múltiples ocupaciones informales y/o de baja intensidad que realiza la población. Para poder discriminar dentro del nivel de empleo qué parte corresponde al empleo de baja intensidad, pueden restarse del empleo total aquellos que trabajan menos de cierta cantidad de horas (por ejemplo los subocupados). La información recogida permite realizar distintos recortes según la necesidad de información de que se trate, así como caracterizar ese tipo de empleos.

Población desocupada: se refiere a personas que, no teniendo ocupación, están buscando activamente trabajo. Corresponde a desocupación abierta. Este concepto no incluye otras formas de precariedad laboral tales como personas que realizan trabajos transitorios mientras buscan activamente una ocupación, aquellas que trabajan jornadas involuntariamente por debajo de lo normal, los desocupados que han suspendido la búsqueda por falta de oportunidades visibles de empleo, los ocupados en pues-

tos por debajo de la remuneración mínima o en puestos por debajo de su calificación, etc. Estas modalidades son también relevadas por la EPH, como indicadores separados.

Población subocupada visible: se refiere a los ocupados que trabajan menos de 35 horas semanales por causas involuntarias y están dispuestos a trabajar más horas. Comprende a todos los ocupados en empleos de tiempo reducido (incluye, entre otros, a agentes de la Administración Pública Provincial o Municipal cuyo horario de trabajo ha sido disminuido) y están dispuestos a trabajar más horas.

Población subocupada demandante: se refiere a la población subocupada (por causas involuntarias y dispuestos a trabajar más horas) que además busca activamente otra ocupación.

Población subocupada no demandante: se refiere a la población subocupada (por causas involuntarias y dispuestos a trabajar más horas) que no está en la búsqueda activa de otra ocupación.

Población inactiva: conjunto de personas que no tienen trabajo ni lo buscan activamente. Puede subdividirse en inactivos marginales e inactivos típicos según estén dispuestos o no a trabajar.

Tasa de actividad: calculada como porcentaje entre la población económicamente activa y la población total.

Tasa de empleo: calculada como porcentaje entre la población ocupada y la población total.

Tasa de desocupación: calculada como porcentaje entre la población desocupada y la población económicamente activa.

Tasa de subocupación horaria: calculada como porcentaje entre la población subocupada y la población económicamente activa.

Tasa de subocupación demandante: calculada como porcentaje entre la población de subocupados demandantes y la población económicamente activa.

Tasa de subocupación no demandante: calculada como porcentaje entre la población de subocupados no demandantes y la población económicamente activa.

En este capítulo se presentan los primeros resultados trimestrales de la nueva EPH continua. Para posibilitar comparaciones, se muestran también los de la EPH puntual que se venía aplicando hasta mayo de 2003. A esos efectos se presentan las mediciones de ambas encuestas para el total de los 28 aglomerados.

¹ A efectos de interiorizarse sobre la nueva metodología consultar los documentos "Encuesta Permanente de Hogares: Cambios Metodológicos" y "La Nueva Encuesta Permanente de Hogares de Argentina", en la página web del INDEC www.indec.mecon.gov.ar

Las fechas de difusión de la información que se presenta en este capítulo, correspondientes a los próximos meses, se encuentran disponibles en internet: <http://www.indec.mecon.gov.ar/servicio/calenet.htm>

**Cuadro 1. Evolución de los principales indicadores del mercado laboral.
Total de 28 aglomerados urbanos. Trimestres de 2003 y primero y segundo trimestres de 2004**

Tasas	Año 2003				Año 2004	
	1° trimestre	2° trimestre	3° trimestre	4° trimestre	1° trimestre	2° trimestre
Actividad	45,6	45,6	45,7	45,7	45,4	46,2
Empleo	36,3	37,4	38,2	39,1	38,9	39,4
Desocupación	20,4	17,8	16,3	14,5	14,4	14,8
Subocupación	17,7	17,8	16,6	16,3	15,7	15,2
Subocupación demandante	12,0	11,8	11,6	11,4	10,5	10,7
Subocupación no demandante	5,7	6,0	5,0	4,9	5,2	4,5

Nota: los resultados del segundo trimestre de 2003 no incluyen el aglomerado Gran Santa Fe, cuyo relevamiento no se realizó debido a las inundaciones.

Cuadro 2. Principales indicadores por áreas geográficas. Segundo trimestre de 2004

Área geográfica	Tasas					
	Actividad	Empleo	Desocupación	Subocupación	Subocupación demandante	Subocupación no demandante
Total 28 aglomerados	46,2	39,4	14,8	15,2	10,7	4,5
Aglomerados del interior	43,4	37,6	13,3	14,3	10,5	3,8
Regiones						
Gran Buenos Aires	48,6	40,9	15,9	15,9	10,8	5,1
Cuyo	44,4	39,7	10,5	13,4	9,7	3,7
Nordeste	38,0	34,9	8,3	11,7	9,3	2,4
Noroeste	40,8	35,0	14,2	16,3	12,8	3,5
Pampeana	45,4	38,5	15,3	15,0	10,6	4,4
Patagónica	44,3	41,0	7,5	7,6	5,2	2,4
Aglomerados de 500 mil y más habitantes	47,5	40,1	15,4	15,7	10,9	4,8
Ciudad de Buenos Aires	56,2	49,5	11,9	11,7	6,0	5,7
Partidos del Gran Buenos Aires	46,4	38,4	17,3	17,5	12,6	4,9
Gran Mendoza	45,3	40,3	10,9	11,5	9,3	2,2
Gran Tucumán-Tafí Viejo	37,9	32,7	13,6	18,5	14,9	3,6
Gran Córdoba	45,8	38,5	16,0	15,9	12,6	3,4
Gran La Plata	48,4	41,3	14,6	16,8	11,0	5,9
Gran Rosario	44,7	37,7	15,7	13,1	9,4	3,7
Mar del Plata-Batán	47,3	40,9	13,6	16,2	9,2	7,0
Aglomerados de menos de 500 mil habitantes	41,9	36,9	12,1	13,5	9,9	3,5

**Cuadro 3. Población de referencia del área cubierta por la EPH.
Total de aglomerados. Segundo trimestre de 2004**

Área geográfica	Población				
	Total	Económicamente activa	Ocupada	Desocupada	Subocupada
Total 28 aglomerados	23.306	10.779	9.187	1.592	1.642
Aglomerados del interior	10.724	4.657	4.037	620	667
Regiones					
Gran Buenos Aires	12.583	6.121	5.149	972	975
Cuyo	1.476	655	586	69	88
Nordeste	1.174	447	410	37	52
Noroeste	2.252	919	789	130	150
Pampeana	5.255	2.385	2.020	365	358
Patagónica	567	251	232	19	19
Aglomerados de 500 mil y más habitantes	18.109	8.599	7.271	1.328	1.349
Ciudad de Buenos Aires	2.862	1.609	1.418	192	188
Partidos del Gran Buenos Aires	9.720	4.512	3.732	780	787
Gran Mendoza	867	392	350	43	45
Gran Tucumán-Tafí Viejo	803	305	263	42	56
Gran Córdoba	1.357	621	522	100	99
Gran La Plata	715	346	296	50	58
Gran Rosario	1.208	540	455	85	71
Mar del Plata-Batán	577	273	236	37	44
Aglomerados de menos de 500 mil habitantes	5.197	2.180	1.916	264	293

Nota: valores ajustados con estimaciones a partir de datos provisionales del Censo 2001 ajustadas por subenumeración censal, en base a la tasa anual de crecimiento intercensal 1991-2001. Estas estimaciones serán revisadas a partir de los resultados definitivos del Censo 2001 y de las Proyecciones Nacionales y Provinciales actualmente en revisión.

Plan Jefas y Jefes de Hogar

A efectos de evaluar la incidencia del Plan Jefas/Jefes sobre los principales indicadores del mercado de trabajo se presentan dos modalidades de recálculo de la Actividad, el Empleo y el Desempleo excluyendo del empleo a los que trabajan por plan considerándolos desocupados o inactivos (ver notas 3 y 4).

Se debe recordar que las personas que participan del Plan Jefas/Jefes no son automáticamente consideradas ocupadas sino que pueden presentar distintas condiciones de actividad. Así, por ejemplo, quienes tienen un plan de empleo en la semana de referencia y a cambio de ello realizan una contraprestación laboral, son considerados ocupados (asalariados con pago); quienes tienen un plan de empleo otorgado pero no ejercen a cambio ninguna actividad laboral son desocupados si buscan activamente una ocupación o inactivos si no están buscando trabajo activamente.

Siguiendo esta línea, se presenta a continuación la incidencia del Plan Jefas y Jefes de Hogar sobre las tasas de Actividad, Empleo y Desocupación.

Cuadro 4. Impacto del Plan Jefas y Jefes de Hogar sobre las tasas básicas. Total de 28 aglomerados urbanos. Trimestres de 2003 y primero y segundo trimestres de 2004

Tasas	1° trimestre 2003			2° trimestre 2003 ¹		
	Tasas generales ²	Recálculo sin Plan Jefas y Jefes		Tasas generales ²	Recálculo sin Plan Jefas y Jefes	
		A ³	B ⁴		A ³	B ⁴
Actividad	45,6	44,2	45,6	45,6	44,4	45,6
Empleo	36,3	33,5	33,5	37,4	35,1	35,1
Desocupación	20,4	24,3	26,6	17,8	21,0	23,0

Tasas	3° trimestre 2003			4° trimestre 2003		
	Tasas generales ²	Recálculo sin Plan Jefas y Jefes		Tasas generales ²	Recálculo sin Plan Jefas y Jefes	
		A ³	B ⁴		A ³	B ⁴
Actividad	45,7	44,7	45,7	45,7	44,6	45,7
Empleo	38,2	35,9	35,9	39,1	36,7	36,7
Desocupación	16,3	19,6	21,4	14,5	17,7	19,7

Tasas	1° trimestre 2004			2° trimestre 2004		
	Tasas generales ²	Recálculo sin Plan Jefas y Jefes		Tasas generales ²	Recálculo sin Plan Jefas y Jefes	
		A ³	B ⁴		A ³	B ⁴
Actividad	45,4	44,3	45,4	46,2	45,3	46,2
Empleo	38,9	36,6	36,6	39,4	37,4	37,4
Desocupación	14,4	17,4	19,5	14,8	17,4	19,1

¹ Los resultados del 2° trimestre de 2003 no incluyen el aglomerado Gran Santa Fe, cuyo relevamiento no se realizó debido a las inundaciones.

² Incluye como ocupados a las personas que, como ocupación principal, realizan una contraprestación laboral por un Plan Jefas y Jefes de Hogar u otro similar.

³ Recálculo de tasas básicas considerando como desocupados a los ocupados cuya ocupación principal proviene de un Plan Jefas y Jefes de Hogar y que además buscan trabajo activamente. En el caso del 1er. trimestre 2003 no se aplicó el módulo sobre Plan Jefas y Jefes, por lo cual se refiere a todos los planes de empleo. En los siguientes trimestres, los planes Jefas y Jefes representan más del 90% del total de planes.

⁴ Recálculo de tasas básicas considerando como desocupados a todos los ocupados cuya ocupación principal proviene de un Plan Jefas y Jefes de Hogar. Esto implica que, en caso de no tener un Plan Jefas y Jefes de Hogar, la totalidad de estas personas serían desocupadas y estarían, por lo tanto, incluidas en la población económicamente activa. En el caso del 1er. trimestre 2003 no se aplicó el módulo sobre Plan Jefas y Jefes, por lo cual se refiere a todos los planes de empleo. En los siguientes trimestres, los planes Jefas y Jefes representan más del 90% del total de planes.

Evolución trimestral de las principales tasas

Total 28 aglomerados

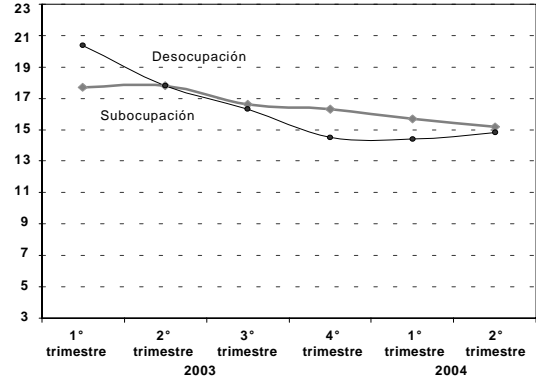
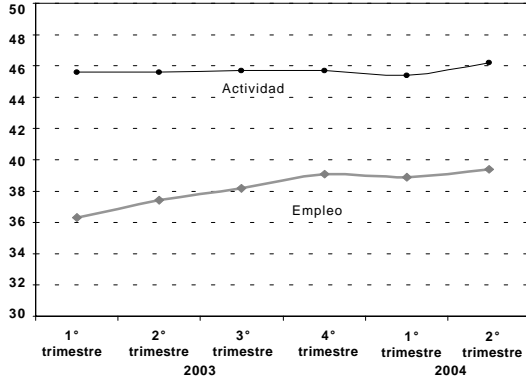

Aglomerados del interior

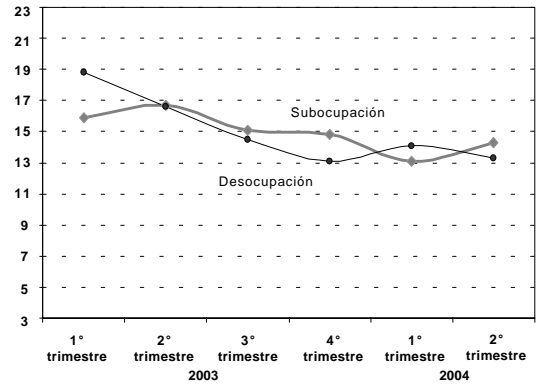
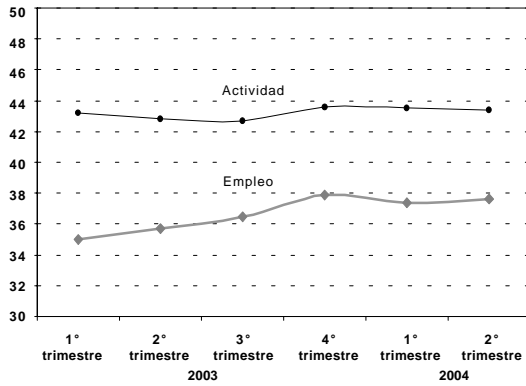

Región Gran Buenos Aires

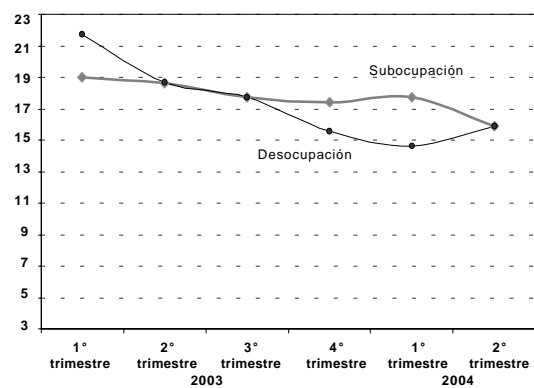
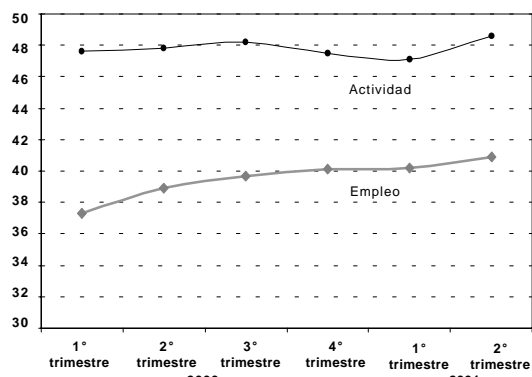

Región Cuyo

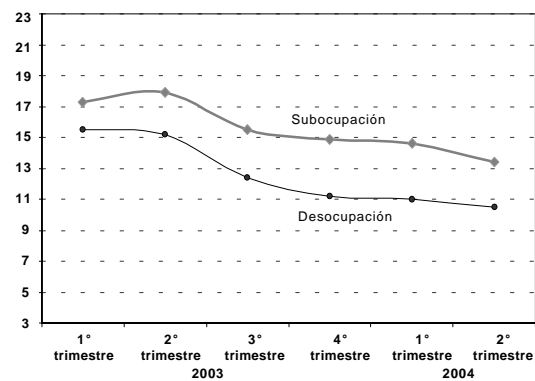
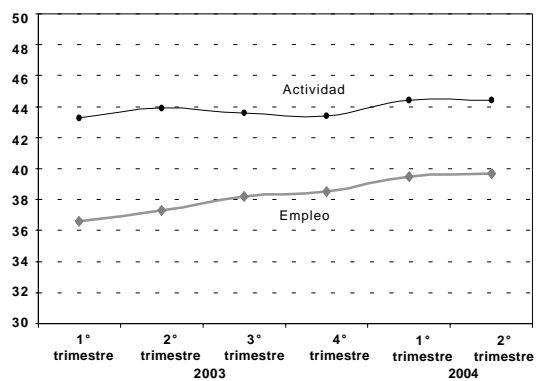

Región Nordeste

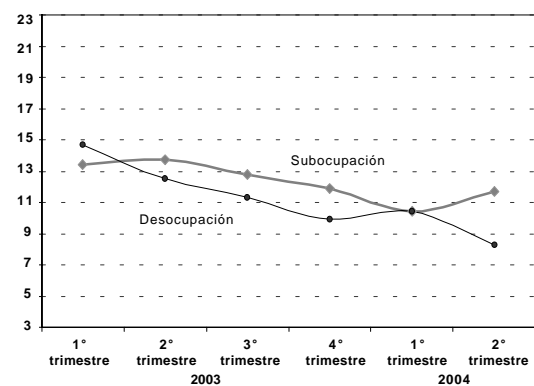
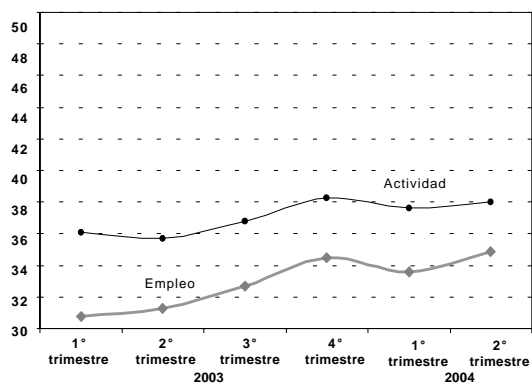

Región Noroeste

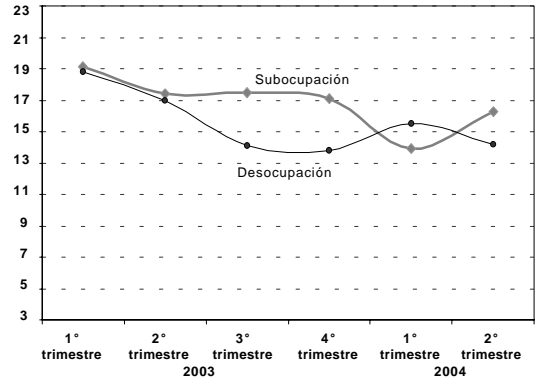
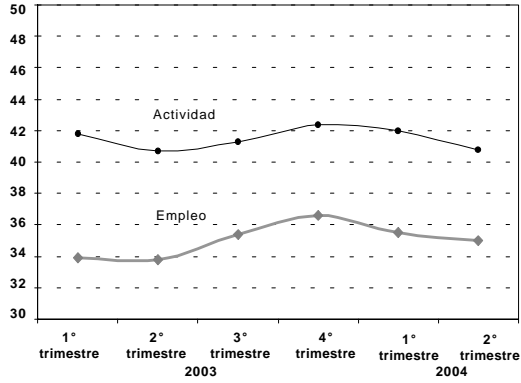

Región Pampeana

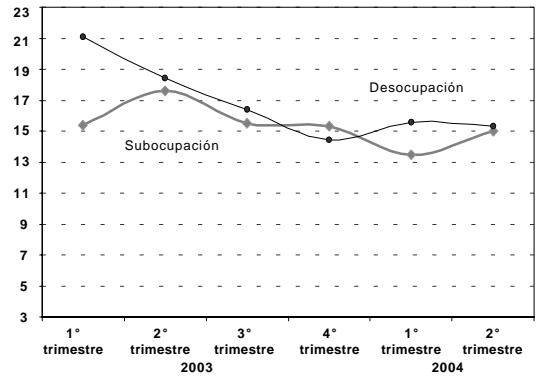
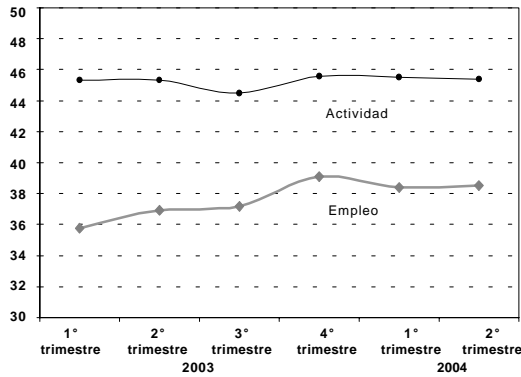

Región Patagónica

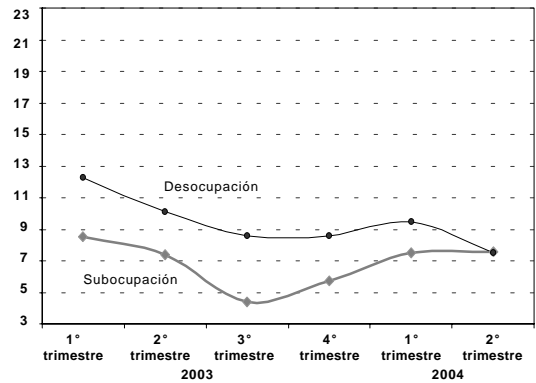
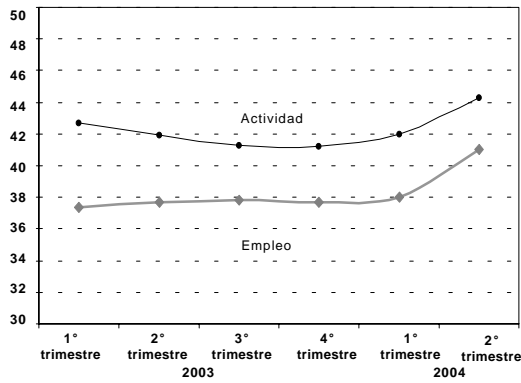

Aglomerados de 500 mil y más habitantes

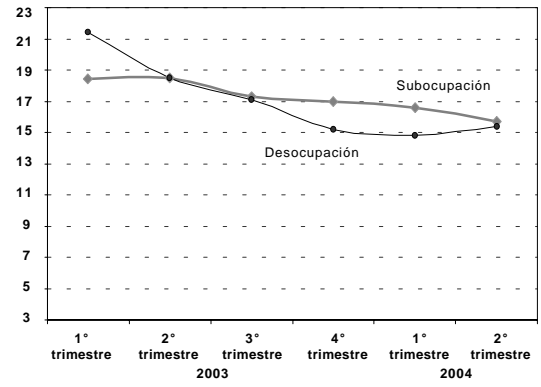
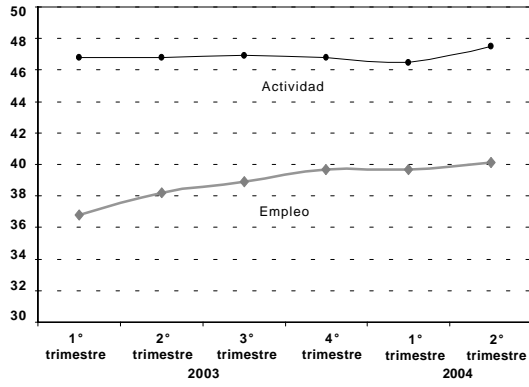

Aglomerados de menos de 500 mil habitantes

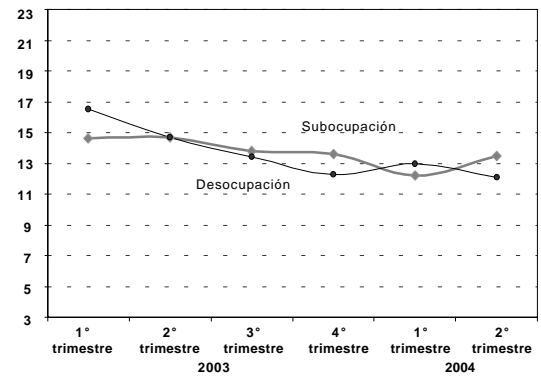
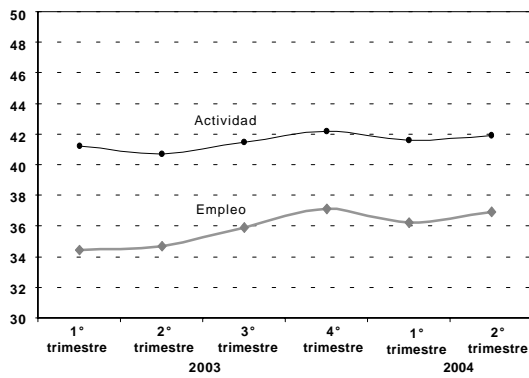

Pobreza e indigencia

1. Pobreza e indigencia. Total de 28 aglomerados urbanos. Semestres de 2003 y primer semestre de 2004	143
2. Distribución de ingresos en especie y monetarios provenientes de fuentes institucionales, según condición de pobreza de los hogares. Total de 28 aglomerados urbanos. Primer semestre de 2004	143
3. Incidencia del Plan Jefes/jefas de hogar en la pobreza y en la indigencia. Total de 28 aglomerados urbanos. Segundo semestre de 2003 y primero de 2004	143
4. Pobreza en hogares y personas. Regiones estadísticas y 28 aglomerados urbanos. Semestres de 2003 y primer semestre de 2004	144
5. Indigencia en hogares y personas. Regiones estadísticas y 28 aglomerados urbanos. Semestres de 2003 y primer semestre de 2004	145
6. Valores de la Canasta Básica Alimentaria (CBA), inversa del Coeficiente de Engel y de la Canasta Básica Total (CBT) para el adulto equivalente en el primer semestre de 2004	146

Pobreza e indigencia en los aglomerados de la Encuesta Permanente de Hogares

La medición de la pobreza con el método de la "Línea de Pobreza" (LP) se elabora en el INDEC en base a los datos provenientes de la Encuesta Permanente de Hogares (EPH).

La EPH es un programa nacional que tiene por objeto relevar las características sociodemográficas y socioeconómicas de la población. En su modalidad original, se ha venido aplicando en Argentina desde 1973, mediante la medición puntual en dos ondas anuales (mayo y octubre).

A fin de dar cuenta de los profundos cambios experimentados en el mercado de trabajo de los 90, la EPH se ha reformulado integralmente, en un proceso que abarcó aspectos temáticos, muestrales y organizativos¹ cuyos primeros resultados se presentaron el 23 de diciembre de 2003.

Desde 2003 pasó a ser un relevamiento continuo que produce resultados con frecuencia trimestral y semestral. La EPH continua se aplica en 28 aglomerados urbanos².

A partir de los ingresos de los hogares captados por la EPH se establece si éstos tienen capacidad de satisfacer -por medio de la compra de bienes y servicios- un conjunto de necesidades alimentarias y no alimentarias consideradas esenciales.

El procedimiento parte de utilizar una Canasta Básica de Alimentos (CBA) y ampliarla con la inclusión de bienes y servicios no alimentarios (vestimenta, transporte, educación, salud, etc.) con el fin de obtener el valor de la Canasta Básica Total (CBT). La CBA se ha determinado en función de los hábitos de consumo de la población. Previamente se han tomado en cuenta los requerimientos normativos kilo/calóricos y proteicos imprescindibles para que un hombre adulto, de actividad moderada, cubra durante un mes esas necesidades. Se seleccionaron luego los alimentos y las cantidades a partir de la información provista por la Encuesta de Gastos e Ingresos de los Hogares, del INDEC.

Para determinar la CBT se amplía la CBA utilizando el "Coeficiente de Engel" (CdE), definido como la relación entre los gastos alimentarios y los gastos totales observados. Tanto la CBA como los componentes no alimentarios de la CBT son valorizados con los precios relevados por el INDEC a través del Índice de Precios al Consumidor del Gran Buenos Aires (IPC-GBA).

Dado que los requerimientos nutricionales son diferentes según la edad, el sexo y la actividad de las personas, es necesario hacer una adecuación que refleje las características de cada individuo en relación a sus necesidades nutricionales. Para ello, se toma como unidad de referencia la necesidad energética (2.700 Kcal) del varón de 30 a 59 años, con actividad moderada y se establecen las relacio-

nes en función del sexo y la edad de las personas construyendo así una tabla de equivalencias. A esta unidad de referencia se la denomina "adulto equivalente" y en dicha tabla se le asigna un valor igual a uno³.

Los datos referidos a personas utilizan la clasificación "pobre" e "indigente" definida para los hogares. Esto significa que una persona es pobre o indigente si pertenece a un hogar pobre o indigente. Al observar los datos puede verse que la incidencia de la pobreza es mayor para las personas que para los hogares, lo que indica que, en promedio, los hogares pobres tienen más miembros que los no pobres. Es decir, que las diferencias no provienen de una metodología diferente, sino del tamaño de los hogares en ambos grupos.

Las estimaciones se realizan con los hogares en los que todos los miembros han respondido en forma completa las preguntas de ingresos de la EPH.

El período de referencia de los ingresos corresponde al mes calendario completo anterior a cada mes de relevamiento. Por ejemplo, en el segundo semestre de 2003 (julio a diciembre) los ingresos están referidos a los meses de junio, julio, agosto, septiembre, octubre y noviembre de 2003.

Ampliación de las mediciones de pobreza e indigencia a los aglomerados urbanos

El INDEC ha venido publicando la incidencia de la pobreza en el aglomerado Gran Buenos Aires⁴ y, en base a una metodología de transición, para el resto de los aglomerados urbanos. Actualmente se está trabajando en la conformación de canastas regionales y sus correspondientes actualizaciones para mejorar esa medición. Mientras tanto, se ha desarrollado una metodología de transición que permite observar las diferencias en la incidencia de la pobreza entre aglomerados. Esa metodología de transición, permitió desde el año 2001, publicar información para el resto de los aglomerados urbanos.

Para poder obtener la incidencia de la pobreza en el resto de los aglomerados de la EPH según esta metodología de transición, se ajustan la Canasta Básica de Alimentos y la Línea de Pobreza utilizadas hasta el presente en el aglomerado Gran Buenos Aires, con los coeficientes por región de Paridad de Precios de Compra del Consumidor⁵ elaborados en base a los precios relevados en las jurisdicciones provinciales. Por este método se han obtenido valores regionales de Canastas Básicas de Alimentos y Canasta Básica Total, lo cual permite aplicar la metodología del Adulto Equivalente y de la Línea de Pobreza a los ingresos de cada uno de los hogares de los aglomerados sujetos a medición.

¹ Para más detalle consultar los documentos "Encuesta Permanente de Hogares: Cambios metodológicos" y "La Nueva Encuesta Permanente de Hogares de Argentina", en la página web del INDEC: www.indec.mecon.gov.ar.

² Los aglomerados Rawson-Trelew, San Nicolás-Villa Constitución, y Viedma-Carmen de Patagones son los únicos que continúan con la encuesta puntual.

³ La Tabla de equivalencias se puede consultar en el Informe de prensa, «Incidencia de la pobreza y de la indigencia en 28 aglomerados urbanos. Resultados semestrales año 2003». INDEC, Marzo 2004.

⁴ Ver el Informe de prensa «Incidencia de la pobreza y de la indigencia en el aglomerado Gran Buenos Aires». INDEC, Mayo 2003.

⁵ Ver el informe metodológico «Paridades del poder de compra del consumidor». Dirección de Índices de Precios de Consumo, INDEC, Febrero 2002.

Cuadro 1. Pobreza e indigencia. Total de 28 aglomerados urbanos. Semestres de 2003 y primer semestre de 2004

Hogares/Personas	Año 2003		Año 2004
	1° semestre ¹	2° semestre	1° semestre
Pobreza	%		
Hogares	42,7	36,5	33,5
Personas	54,0	47,8	44,3
Indigencia	%		
Hogares	20,4	15,1	12,1
Personas	27,7	20,5	17,0

¹ Los resultados del primer semestre no incluyen el aglomerado Gran Santa Fe cuyo relevamiento no se realizó a causa de las inundaciones.

Cuadro 2. Distribución de ingresos en especie y monetarios provenientes de fuentes institucionales, según condición de pobreza de los hogares. Total de 28 aglomerados urbanos. Primer semestre de 2004

Tipo de ingreso	Total de hogares	Hogares pobres			Hogares no pobres
		Total	No indigentes	Indigentes	
		%			
En especie (mercaderías, ropa, alimentos, etc.)	100,0	76,4	39,7	36,7	23,6
Monetario ¹	100,0	70,7	46,0	24,7	29,3

¹ No se incluye el Plan Jefas y Jefes de Hogar cuando el mismo está otorgado a cambio de una contraprestación laboral.

Nota: las fuentes institucionales se refieren al gobierno, iglesias, escuelas u otras organizaciones.

Cuadro 3. Incidencia del Plan Jefes/jefas de hogar en la pobreza y en la indigencia. Total de 28 aglomerados urbanos. Segundo semestre de 2003 y primero de 2004

	2° semestre de 2003				1° semestre de 2004			
	Pobreza		Indigencia		Pobreza		Indigencia	
	Hogares	Personas	Hogares	Personas	Hogares	Personas	Hogares	Personas
Total urbano EPH	36,5	47,8	15,1	20,5	33,5	44,3	12,1	17,0
Recálculo excluyendo ingreso proveniente de Plan Jefes/jefas ²	37,1	48,5	17,2	23,5	34,4	45,3	14,1	19,7

¹ Con y sin contraprestación laboral.

² Excluye el ingreso por Plan Jefes/jefas de Hogar del ingreso total del hogar.

Cuadro 4. Pobreza en hogares y personas. Regiones estadísticas y 28 aglomerados urbanos. Semestres de 2003 y primer semestre de 2004

Región/aglomerado	Año 2003				Año 2004	
	1° semestre		2° semestre		1° semestre	
	Hogares	Personas	Hogares	Personas	Hogares	Personas
	%					
Total 28 aglomerados urbanos	42,7	54,0	36,5	47,8	33,5	44,3
Gran Buenos Aires	41,2	52,3	34,9	46,2	31,6	42,7
Ciudad de Buenos Aires	17,1	22,1	14,4	21,5	10,9	15,0 ¹
Partidos del Conurbano	51,1	61,3	43,2	53,5	39,8	50,9
Cuyo	44,7	54,8	40,7	51,5	35,3	43,7
Gran Mendoza	43,5	54,0	40,3	51,4	32,0	40,0
Gran San Juan	44,2	53,0	42,2	52,2	42,4	51,3
San Luis-El Chorrillo	52,6	63,2	38,8	50,4	35,9	43,3
Nordeste	63,7	73,4	53,3	64,5	49,9	60,3
Corrientes	64,4	74,9	55,9	68,7	53,0	63,0
Gran Resistencia	63,6	73,5	54,9	65,5	50,2	61,0
Formosa	65,7	73,9	51,6	60,4	50,9	60,7
Posadas	61,3	71,1	49,6	61,2	44,6	55,5
Noroeste	54,3	64,8	48,7	60,3	46,1	56,4
Gran Catamarca	49,2	60,4	45,1	55,4	45,5	57,2
Gran Tucumán-Tafí Viejo	56,4	67,2	50,2	62,0	46,0	56,2
Jujuy-Palpalá	58,0	68,6	50,6	62,6	54,4	64,8
La Rioja	41,5	52,2	39,1	51,5	30,9	41,8
Salta	53,3	63,7	50,1	61,7	44,5	54,4
Santiago del Estero-La Banda	56,1	65,6	47,1	58,7	49,5	59,0
Pampeana	39,0	50,3	32,8	43,3	31,2	41,2
Bahía Blanca-Cerri	32,1	40,8	28,8	36,9	31,0	39,1
Concordia	68,6	78,4	52,6	61,9	59,7	71,6
Gran Córdoba	43,0	54,4	37,3	48,4	37,3	48,2
Gran La Plata	29,9	40,0	24,4	34,1	24,0	32,5
Gran Paraná	46,4	59,4	38,4	52,3	37,0	46,4
Gran Rosario	42,4	54,6	37,5	47,9	31,0	42,0
Gran Santa Fe	–	–	25,2	36,0	34,1	46,1
Mar del Plata-Batán	30,6	39,9	27,4	34,8	18,9	22,6
Río Cuarto	39,5	48,9	33,5	40,2	31,7	39,8
Santa Rosa-Toay	34,3	46,2	27,7	40,9	28,2 ¹	36,2 ¹
Patagonia	32,5	39,3	27,2	34,5	24,5	31,0
Comodoro Rivadavia-Rada Tilly	31,4	41,0	22,9	30,5	23,9 ¹	32,0 ¹
Neuquén-Plottier	39,2	45,5	35,8	44,9	31,4	38,1
Río Gallegos	21,8	26,6	16,4	23,8	11,6 ¹	16,8 ¹
Ushuaia-Río Grande	27,1	32,8	21,1	24,3	19,6	24,3
Total aglomerados de 500 mil y más habitantes	41,2	52,5	35,4	46,6	31,8	42,5
Total aglomerados de menos de 500 mil habitantes	49,6	60,0	41,0	52,3	40,5	50,8

Nota: los resultados del primer semestre de 2003 no incluyen al aglomerado Gran Santa Fe, cuyo relevamiento no se realizó a causa de las inundaciones.

¹ Estimaciones sujetas a coeficientes de variación superiores al 10%.

Cuadro 5. Indigencia en hogares y personas. Regiones estadísticas y 28 aglomerados urbanos. Semestres de 2003 y primer semestre de 2004

Región/aglomerado	Año 2003				Año 2004	
	1° semestre		2° semestre		1° semestre	
	Hogares	Personas	Hogares	Personas	Hogares	Personas
	%					
Total 28 aglomerados urbanos	20,4	27,7	15,1	20,5	12,1	17,0
Gran Buenos Aires	19,5	26,5	14,3	18,9	10,8	15,2
Ciudad de Buenos Aires	7,5	8,8	4,6	5,8	3,8 ¹	4,9 ¹
Partidos del Conurbano	24,5	31,8	18,2	22,8	13,6	18,2 ¹
Cuyo	19,2	25,3	14,5	19,9	11,6	15,2
Gran Mendoza	19,0	25,3	15,5	21,0	9,6 ¹	12,9 ¹
Gran San Juan	16,9	22,0	13,6	19,1	16,1	20,0
San Luis-El Chorrillo	25,4	33,1	11,9	16,6	11,9 ¹	15,1 ¹
Nordeste	35,2	45,5	25,8	33,9	22,6	30,4
Corrientes	38,6	49,4	29,8	41,4	25,7	33,7
Gran Resistencia	34,0	45,4	24,5	31,5	22,1	30,9
Formosa	35,4	43,1	25,2	31,1	22,6	29,0
Posadas	32,8	42,7	23,6	30,5	19,4 ¹	26,7 ¹
Noroeste	27,0	35,4	19,3	26,2	18,6	24,5
Gran Catamarca	24,1	30,9	16,2	20,8	20,3 ¹	26,4 ¹
Gran Tucumán-Tafí Viejo	28,3	37,4	20,2	27,1	18,9	24,0
Jujuy-Palpalá	26,2	37,2	17,9	25,5	21,0 ¹	27,6 ¹
La Rioja	17,0	22,2	14,1	21,0	9,2 ¹	14,6 ¹
Salta	27,7	34,9	20,7	27,2	18,0	23,5
Santiago del Estero-La Banda	29,2	38,3	20,4	28,4	20,6	28,0
Pampeana	18,1	24,8	14,1	19,8	11,3	16,2
Bahía Blanca-Cerri	14,6	19,4	10,9	14,0	9,7 ¹	13,3 ¹
Concordia	43,0	52,8	24,9	32,6	30,1	39,0
Gran Córdoba	19,9	26,7	15,8	21,6	12,2	17,4
Gran La Plata	11,4	15,7	10,1	14,3	9,6 ¹	13,6 ¹
Gran Paraná	20,8	29,0	15,9	23,4	13,1 ¹	18,4 ¹
Gran Rosario	20,7	29,3	16,5	23,9	11,3 ¹	16,5 ¹
Gran Santa Fe	–	–	10,6	17,1	12,5 ¹	19,2 ¹
Mar del Plata-Batán	14,9	19,5	12,5	15,5	7,5 ¹	9,4 ¹
Río Cuarto	15,4	18,8	14,1	18,0	13,0 ¹	16,7 ¹
Santa Rosa-Toay	10,7	16,3	10,8	18,1	7,4 ¹	9,1 ¹
Patagonia	14,0	18,2	11,3	14,1	9,4	12,0¹
Comodoro Rivadavia-Rada Tilly	12,6	18,2	10,0	13,7	8,8 ¹	12,7 ¹
Neuquén-Plottier	17,4	22,4	15,8	19,7	12,6 ¹	16,0 ¹
Río Gallegos	7,6	8,8	5,9	7,5	3,0 ¹	3,4 ¹
Ushuaia-Río Grande	13,1	15,7	6,7	7,0	7,5 ¹	8,7 ¹
Total aglomerados de 500 mil y más habitantes	19,4	26,5	14,6	19,6	11,0	15,5
Total aglomerados de menos de 500 mil habitantes	24,4	32,4	17,1	23,7	16,3	22,3

Nota: los resultados del primer semestre de 2003 no incluyen al aglomerado Gran Santa Fe, cuyo relevamiento no se realizó a causa de las inundaciones.

¹ Estimaciones sujetas a coeficientes de variación superiores al 10%.

Cuadro 6. Valores de la Canasta Básica Alimentaria (CBA), inversa del Coeficiente de Engel y de la Canasta Básica Total (CBT) para el adulto equivalente en el primer semestre de 2004

Región	Serie Canasta Básica Alimentaria, línea de indigencia					
	Año 2004					
	Ene	Feb	Mar	Abr	May	Jun
	Pesos					
Gran Buenos Aires	105,81	106,17	106,02	106,52	106,66	106,88
Cuyo	94,49	94,81	94,68	95,12	95,25	95,44
Nordeste	95,02	95,34	95,21	95,65	95,78	95,98
Noroeste	93,11	93,43	93,30	93,74	93,86	94,05
Pampeana	99,88	100,22	100,08	100,55	100,69	100,89
Patagónica	109,51	109,89	109,73	110,25	110,39	110,62

Región	Serie inversa del Coeficiente de Engel					
	Año 2004					
	Ene	Feb	Mar	Abr	May	Jun
	Pesos					
Gran Buenos Aires	2,19	2,19	2,19	2,19	2,19	2,19
Cuyo	2,14	2,14	2,14	2,14	2,14	2,14
Nordeste	2,16	2,16	2,16	2,16	2,16	2,16
Noroeste	2,15	2,15	2,15	2,15	2,15	2,15
Pampeana	2,10	2,10	2,10	2,10	2,10	2,10
Patagónica	2,01	2,01	2,01	2,01	2,01	2,01

Región	Serie Canasta Básica Total, línea de pobreza					
	Año 2004					
	Ene	Feb	Mar	Abr	May	Jun
	Pesos					
Gran Buenos Aires	231,72	232,51	232,18	233,28	233,59	234,07
Cuyo	202,21	202,89	202,62	203,56	203,84	204,24
Nordeste	205,24	205,93	205,65	206,60	206,88	207,32
Noroeste	200,19	200,87	200,60	201,54	201,80	202,21
Pampeana	209,75	210,46	210,17	211,16	211,45	211,87
Patagónica	220,12	220,88	220,56	221,60	221,88	222,35

Nota: las diferencias entre los valores de la CBT y los que surgen de multiplicar la CBA y la inversa del Coeficiente de Engel se deben al redondeo. En el cálculo de la indigencia y la pobreza para cada semestre se han utilizado los valores de la CBA y la CBT de los seis meses del período, referenciando cada una de ellas a los ingresos del mes correspondiente.

Comercio

3.1.1	Centros de compras. Ventas a precios de 1997. Series desestacionalizada y tendencia ciclo. Variaciones porcentuales	63
3.1.2	Centros de compras. Ventas a precios corrientes y variaciones porcentuales	64
3.1.3	Centros de compras. Cantidad de locales activos, área bruta locativa, ventas por local y por metro cuadrado, y espectadores de cine	65
3.1.4	Centros de compras. Ventas a precios corrientes por rubro según jurisdicción	66
3.2.1	Supermercados. Ventas a precios de 1997. Series desestacionalizada y tendencia ciclo. Variaciones porcentuales	68
3.2.2	Supermercados. Ventas a precios corrientes y variaciones porcentuales	69
3.2.3	Supermercados. Cantidad de cadenas relevadas, bocas de expendio, personal ocupado asalariado, y sueldos y salarios brutos por categoría	69
3.2.4	Supermercados. Ventas totales, ventas por metro cuadrado y ventas por operación según jurisdicción	70
3.2.5	Supermercados. Ventas a precios corrientes por grupos de artículos según jurisdicción	74
3.3.1	Comercios de electrodomésticos y artículos para el hogar. Ventas a precios de 2003	82
3.3.2	Comercios de electrodomésticos y artículos para el hogar. Ventas a precios corrientes y variaciones porcentuales	83
3.3.3	Comercios de electrodomésticos y artículos para el hogar. Ventas a precios corrientes por jurisdicción	83
3.3.4	Comercios de electrodomésticos y artículos para el hogar. Ventas a precios corrientes por grupos de artículos	84
3.3.5	Comercios de electrodomésticos y artículos para el hogar. Cantidad de locales por jurisdicción al 30 de junio de 2004	85
3.3.6	Comercios de electrodomésticos y artículos para el hogar. Cantidad de empresas, locales y personal ocupado	85

Comercio

El INDEC realiza tres relevamientos al sector comercio: la encuesta de supermercados, desde el año 1996, con periodicidad mensual y cobertura nacional; la encuesta de centros de compras, desde el año 1997, con datos de los establecimientos ubicados en el Gran Buenos Aires, con periodicidad mensual y la encuesta de comercios de electrodomésticos y artículos para el hogar, desde diciembre del año 2001, cuya información se recopila trimestralmente a un conjunto de empresas cuya administración central se encuentra ubicada en el Gran Buenos Aires.

La evolución de la actividad se capta principalmente a través de las variaciones de las ventas a precios corrientes por grupos de artículos, además de otras variables de interés como el nivel de empleo y las ventas por metro cuadrado. Se calculan las ventas a precios constantes (en las encuestas de supermercados y centros de compras a precios

de 1997, en la encuesta de electrodomésticos a precios de 2003) que, a partir de la aplicación de índices de precios adecuados a las ventas a precios corrientes, reflejan en sus variaciones la evolución de los volúmenes vendidos.

La longitud de las series de supermercados y centros de compras hace posible la desestacionalización de los datos de ventas a precios constantes, por el método X-12 ARIMA. El objetivo de la desestacionalización de series económicas es el de poder estimar y eliminar de la serie original, en la forma más precisa posible, las variaciones estacionales y las debidas a los días de actividad y a los feriados móviles, de manera que se pueda observar más claramente la evolución de la serie económica en el tiempo. Cabe aclarar que, debido a las características del método utilizado, las componentes estimadas sufren modificaciones cada vez que un nuevo dato se incorpora a la serie original.

Cuadro 3.1.1 Centros de compras. Ventas a precios de 1997. Series desestacionalizada y tendencia ciclo. Variaciones porcentuales

Período	Variación %		
	respecto al período anterior		respecto a igual período del año anterior
	Desestacionalizada	Tendencia ciclo	Desestacionalizada
2003 Sep	2,8	2,3	23,7
Oct	-0,1	2,5	19,2
Nov	5,0	2,4	24,0
Dic	3,0	2,3	28,4
2004 Ene	5,0	2,3	31,1
Feb	-6,0	2,3	18,8
Mar	3,0	2,1	23,1
Abr	5,7	1,9	32,9
May	1,1	1,6	31,9
Jun	1,5	1,1	34,0
Jul	-5,8	0,7	19,0
Ago	4,2	0,4	20,4
Sep*	3,5	0,2	21,2

Ventas a precios constantes y tendencia ciclo en centros de compras

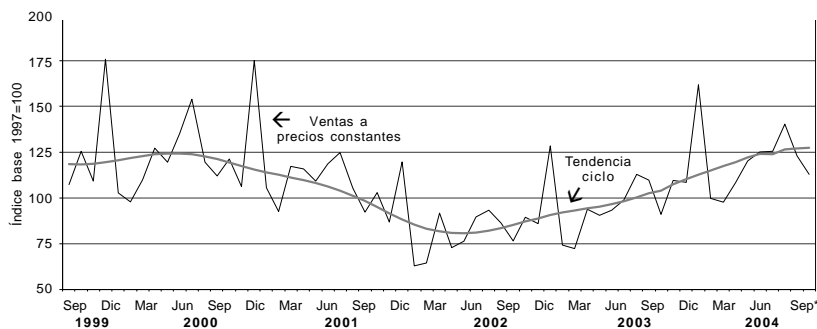

**Cuadro 3.1.2 Centros de compras.
Ventas a precios corrientes y variaciones porcentuales**

Período	Ventas totales en millones de pesos	Variación %		
		respecto al período anterior	respecto a igual período del año anterior	del acumulado desde enero hasta cada mes del mismo año respecto a igual período del año anterior
2000	1.797,7	- 2,1	///	///
2001	1.505,6	- 16,2	///	///
2002	1.593,9	5,9	///	///
2003	2.227,5	39,8	///	///
2003 Sep	168,2	- 15,5	29,1	42,8
Oct	205,3	22,0	31,2	41,3
Nov	203,0	- 1,1	35,0	40,6
Dic	304,3	49,9	34,4	39,8
2004 Ene	182,4	- 40,1	43,3	43,3
Feb	176,7	- 3,1	42,1	42,7
Mar	206,4	16,8	23,1	34,9
Abr	233,1	13,0	39,3	36,1
May	246,8	5,9	42,5	37,6
Jun	256,2	3,8	39,7	38,0
Jul	272,6	6,4	33,4	37,2
Ago	241,2	- 11,5	21,2	34,8
Sep*	227,0	- 5,9	34,9	34,8

Ventas a precios corrientes en centros de compras

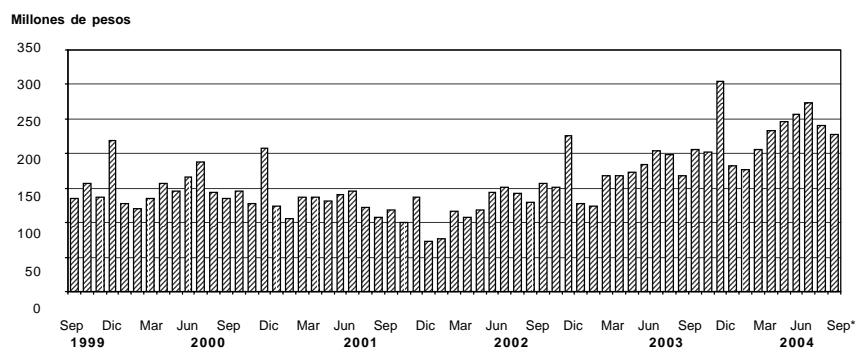

Cuadro 3.1.3 Centros de compras. Cantidad de locales activos, área bruta locativa, ventas por local y por metro cuadrado y espectadores de cine

Período	Cantidad de centros de compras	Cantidad de locales activos con volumen de ventas disponible	Área bruta locativa de los locales activos	Ventas promedio por local activo	Ventas promedio por m ²	Espectadores de cine
Total			m ²	Miles de pesos	Pesos	
2003 Ago	28	2.101	393.754	94,7	506	1.266.936
Sep	28	2.098	393.763	80,2	427	837.411
Oct	28	2.102	392.992	97,7	522	695.972
Nov	28	2.108	394.323	96,3	515	772.990
Dic	28	2.126	397.908	143,1	765	936.054
2004 Ene	28	2.122	396.525	85,9	460	1.252.965
Feb	28	2.107	394.529	83,7	447	1.132.001
Mar	28	2.120	396.511	97,4	521	903.255
Abr	28	2.133	394.520	109,3	591	1.235.539
May	28	2.138	396.566	115,4	622	1.187.299
Jun	28	2.144	392.590	119,5	669	1.507.692
Jul	28	2.145	392.371	127,1	695	2.365.399
Ago	28	2.150	394.164	112,2	612	1.104.259
Ciudad de Buenos Aires						
2003 Ago	14	1.091	144.966	90,6	682	368.403
Sep	14	1.094	145.639	80,4	604	261.404
Oct	14	1.096	145.592	99,4	748	238.399
Nov	14	1.095	146.091	96,7	717	280.393
Dic	14	1.101	147.382	139,0	1.038	324.029
2004 Ene	14	1.093	146.216	80,7	603	384.385
Feb	14	1.081	144.432	80,2	600	356.952
Mar	14	1.094	146.467	94,6	706	272.539
Abr	14	1.105	145.915	107,2	812	357.484
May	14	1.109	147.770	111,0	833	345.134
Jun	14	1.114	148.446	110,2	827	369.804
Jul	14	1.120	149.150	119,2	895	571.619
Ago	14	1.128	149.866	107,7	811	337.594
24 partidos de la provincia de Buenos Aires						
2003 Ago	14	1.010	248.788	99,3	403	898.533
Sep	14	1.004	248.124	79,9	323	576.007
Oct	14	1.006	247.400	95,8	390	457.273
Nov	14	1.013	248.232	97,0	396	492.597
Dic	14	1.025	250.526	147,6	604	612.025
2004 Ene	14	1.029	250.309	91,4	376	868.580
Feb	14	1.026	250.097	87,3	358	775.049
Mar	14	1.026	250.044	100,4	412	630.716
Abr	14	1.028	248.605	111,6	461	878.055
May	14	1.029	248.796	120,2	497	842.095
Jun	14	1.030	244.144	129,5	546	1.137.888
Jul	14	1.025	243.221	135,7	572	1.793.780
Ago	14	1.022	244.298	117,1	490	766.665

Cuadro 3.1.4 Centros de compras. Ventas a precios corrientes por rubro según jurisdicción

Período	Total	Indumentaria calzado y marroquinería	Ropa y accesorios deportivos	Amoblamientos, decoración y textiles para el hogar	Patio de comidas, alimentos y kioscos
Total del Gran Buenos Aires		Miles de pesos			
2003 Ago	199.063	96.728	11.882	11.513	21.367
Sep	168.242	85.017	10.313	9.980	17.788
Oct	205.330	110.864	11.728	10.392	18.896
Nov	203.028	108.222	10.238	11.222	20.217
Dic	304.276	164.495	17.190	13.947	25.225
2004 Ene	182.226	83.966	9.461	9.151	21.283
Feb	176.745	78.794	10.213	11.347	21.157
Mar	206.403	100.295	12.234	14.220	20.998
Abr	233.134	120.064	13.899	12.912	23.932
May	246.787	130.537	15.057	13.967	23.413
Jun	256.168	127.560	16.955	14.448	24.301
Jul	272.558	130.097	17.233	13.611	32.467
Ago	241.204	113.305	16.945	13.708	24.956
Ciudad de Buenos Aires					
2003 Ago	98.802	54.617	3.787	6.229	10.946
Sep	88.001	49.539	3.669	5.608	9.494
Oct	108.926	64.674	4.227	5.927	10.397
Nov	104.747	61.022	3.812	6.107	10.847
Dic	153.028	89.685	6.354	7.464	13.223
2004 Ene	88.214	47.064	3.095	4.663	10.486
Feb	86.724	44.866	2.983	5.839	10.738
Mar	103.438	57.083	4.149	6.891	11.271
Abr	118.457	69.194	4.942	6.574	12.364
May	123.061	73.285	5.064	7.109	11.977
Jun	122.802	69.816	5.398	6.907	12.133
Jul	133.461	74.586	5.740	7.071	16.063
Ago	121.487	65.286	6.198	7.499	13.179
24 partidos de la provincia de Buenos Aires					
2003 Ago	100.261	42.111	8.095	5.284	10.421
Sep	80.241	35.478	6.644	4.372	8.294
Oct	96.404	46.190	7.501	4.465	8.499
Nov	98.281	47.200	6.426	5.115	9.370
Dic	151.248	74.810	10.836	6.483	12.002
2004 Ene	94.012	36.902	6.366	4.488	10.797
Feb	90.021	33.928	7.230	5.508	10.419
Mar	102.965	43.212	8.975	6.525	10.071
Abr	114.677	50.870	8.957	6.338	11.568
May	123.726	57.252	9.993	6.858	11.436
Jun	133.366	57.744	11.557	7.541	12.168
Jul	139.097	55.511	11.493	6.540	16.404
Ago	119.717	48.019	10.747	6.209	11.777

Cuadro 3.1.4 (conclusión)

Electrónicos, CD, electrodo- mésticos y computación	Juguetería	Librería y papelería	Diversión y esparcimiento	Perfumería y farmacia	Otros
Miles de pesos					
21.281	5.253	4.388	11.144	6.205	9.302
17.737	1.749	3.096	7.606	6.086	8.870
23.607	1.887	3.744	6.546	7.311	10.355
22.207	2.606	3.885	7.644	5.945	10.842
33.275	9.067	6.796	8.039	10.250	15.992
23.969	3.155	4.198	10.619	6.606	9.818
23.147	1.915	4.239	10.101	5.807	10.025
26.879	2.549	4.116	8.629	6.822	9.661
27.157	2.780	4.332	11.520	6.958	9.580
29.494	3.098	4.150	11.070	7.048	8.953
34.278	3.217	4.614	13.288	7.682	9.825
31.032	4.139	4.604	21.120	7.917	10.338
33.338	6.834	4.563	10.161	7.311	10.083
6.828	2.266	2.773	2.582	4.220	4.554
6.175	858	1.898	1.777	4.206	4.777
8.213	928	2.268	1.661	5.168	5.463
7.578	1.219	2.309	2.002	4.140	5.711
11.278	3.796	3.943	2.132	7.217	7.936
7.474	1.272	2.467	2.548	3.971	5.174
7.342	849	2.461	2.353	3.953	5.340
8.347	1.075	2.372	2.066	4.563	5.621
8.543	1.238	2.701	2.585	4.790	5.526
9.195	1.317	2.564	2.628	4.758	5.164
10.761	1.329	2.837	2.878	5.247	5.496
9.452	1.919	2.903	4.656	5.436	5.635
10.129	2.959	2.870	2.611	5.053	5.703
14.453	2.987	1.615	8.562	1.985	4.748
11.562	891	1.198	5.829	1.880	4.093
15.394	959	1.476	4.885	2.143	4.892
14.629	1.387	1.576	5.642	1.805	5.131
21.997	5.271	2.853	5.907	3.033	8.056
16.495	1.883	1.731	8.071	2.635	4.644
15.805	1.066	1.778	7.748	1.854	4.685
18.202	1.430	1.688	6.563	2.259	4.040
18.614	1.542	1.631	8.935	2.168	4.054
20.299	1.781	1.586	8.442	2.290	3.789
23.517	1.888	1.777	10.410	2.435	4.329
21.580	2.220	1.701	16.464	2.481	4.703
23.209	3.875	1.693	7.550	2.258	4.380

**Cuadro 3.2.1 Supermercados. Ventas a precios de 1997.
Series desestacionalizada y tendencia ciclo. Variaciones porcentuales**

Período	Variación%		
	respecto al período anterior		respecto a igual período del año anterior
	Desestacionalizada	Tendencia ciclo	Desestacionalizada
2003 Sep	1,2	0,8	3,1
Oct	1,6	0,7	6,4
Nov	- 1,1	0,7	4,9
Dic	1,5	0,8	6,0
2004 Ene	- 0,1	0,8	5,7
Feb	3,0	0,8	10,4
Mar	--	0,7	10,2
Abr	0,9	0,7	13,5
May	0,3	0,3	11,3
Jun	- 2,3	0,1	6,8
Jul	1,3	--	7,0
Ago	1,6	- 0,1	8,0
Sep ^e	- 1,8	- 0,1	4,8

Ventas a precios constantes y tendencia ciclo en supermercados

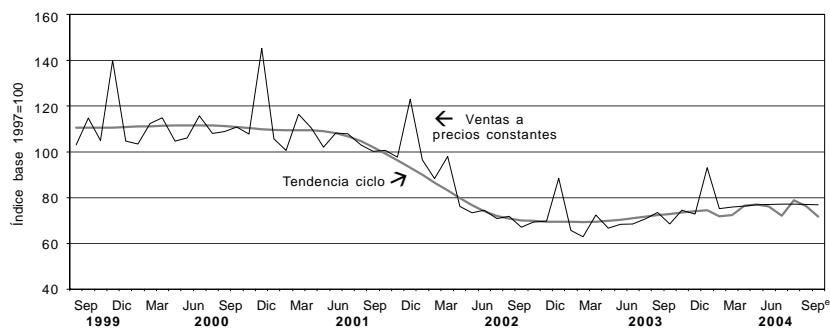

**Cuadro 3.2.2 Supermercados.
Ventas a precios corrientes y variaciones porcentuales**

Período	Ventas totales en miles de pesos	Variación %		
		respecto al período anterior	respecto a igual período del año anterior	del acumulado desde enero hasta cada mes del mismo año respecto a igual acumulado del año anterior
2003 Sep	1.279.170	- 10,1	1,1	10,8
Oct	1.397.585	9,3	7,5	10,4
Nov	1.402.050	0,3	5,9	10,0
Dic	1.776.947	26,7	6,7	9,6
2004 Ene	1.387.569	- 21,9	8,9	8,9
Feb	1.397.580	0,7	12,9	10,9
Mar	1.451.257	3,8	1,3	7,4
Abr	1.468.576	1,2	11,5	8,4
May	1.461.009	- 0,5	9,2	8,6
Jun	1.423.319	- 2,6	8,3	8,5
Jul	1.553.645	9,2	14,2	9,4
Ago	1.516.847	- 2,4	6,6	9,0
Sep ^e	1.438.611	- 5,2	12,5	9,4

Cuadro 3.2.3 Supermercados. Cantidad de cadenas relevadas, cantidad de bocas de expendio, personal ocupado asalariado y sueldos y salarios brutos por categoría

Período	Cantidad de cadenas relevadas	Cantidad de bocas de expendio	Personal ocupado		Sueldos y salarios brutos	
			Gerentes, supervisores y otro personal jerárquico	Cajeros, administrativos, reposidores y otros	Gerentes, supervisores y otro personal jerárquico	Cajeros, administrativos, reposidores y otros
			Número de personas		Miles de pesos	
2003 Ago	73	1.379	10.780	76.109	19.014	52.708
Sep	73	1.385	10.751	76.389	18.895	53.865
Oct	74	1.388	10.709	76.527	19.090	53.854
Nov	74	1.389	10.731	76.961	21.485	56.150
Dic ¹	74	1.392	11.749	77.748	29.441	79.004
2004 Ene	73	1.396	11.914	77.313	22.498	60.844
Feb	73	1.393	11.873	75.161	23.332	59.993
Mar	73	1.399	12.116	74.915	22.898	59.275
Abr	73	1.399	12.137	74.652	22.495	62.367
May	73	1.403	12.126	75.873	22.460	59.961
Jun ¹	73	1.399	12.012	74.206	29.791	78.994
Jul	73	1.401	12.081	74.179	22.469	60.396
Ago	73	1.398	12.089	74.678	23.529	60.607

¹ En los meses de junio y diciembre se incluye el aguinaldo.

Cuadro 3.2.4 Supermercados. Ventas totales, ventas por metro cuadrado y ventas por operación según jurisdicción

Período		Ventas totales en miles de pesos	Superficie cubierta en m ²	Ventas por m ²	Número de operaciones	Ventas por operación en pesos
Total						
2003	Ago	1.423.336	2.021.253	704	61.152.090	23,3
	Sep	1.279.170	2.033.728	629	56.776.350	22,5
	Oct	1.397.585	2.039.345	685	59.590.717	23,5
	Nov	1.402.050	2.039.945	687	60.148.990	23,3
	Dic	1.776.947	2.052.922	866	65.834.057	27,0
2004	Ene	1.387.569	2.053.850	676	59.192.042	23,4
	Feb	1.397.580	2.049.670	682	58.454.082	23,9
	Mar	1.451.257	2.058.395	705	61.874.212	23,5
	Abr	1.468.576	2.073.785	708	61.454.767	23,9
	May	1.461.009	2.082.722	701	59.944.337	24,4
	Jun	1.423.319	2.070.246	688	58.545.465	24,3
	Jul	1.553.645	2.075.634	749	61.110.706	25,4
	Ago	1.516.847	2.069.395	733	60.165.495	25,2
Ciudad de Buenos Aires						
2003	Ago	319.173	326.052	979	13.345.172	23,9
	Sep	279.534	336.786	830	12.252.226	22,8
	Oct	302.858	336.786	899	12.785.664	23,7
	Nov	303.853	337.386	901	12.882.199	23,6
	Dic	355.511	338.746	1.049	13.375.080	26,6
2004	Ene	257.573	337.798	763	11.616.363	22,2
	Feb	276.020	334.344	826	11.708.092	23,6
	Mar	304.370	339.362	897	13.365.002	22,8
	Abr	311.215	339.362	917	13.362.689	23,3
	May	316.087	345.362	915	13.064.445	24,2
	Jun	308.969	346.674	891	12.619.332	24,5
	Jul	327.160	347.564	941	13.094.150	25,0
	Ago	328.847	348.120	945	13.094.523	25,1
24 partidos de la provincia de Buenos Aires¹						
2003	Ago	396.675	608.132	652	14.767.456	26,9
	Sep	350.926	608.132	577	13.784.824	25,5
	Oct	395.430	609.332	649	14.580.526	27,1
	Nov	396.201	609.332	650	15.064.369	26,3
	Dic	511.543	609.332	840	16.333.031	31,3
2004	Ene	381.345	609.332	626	14.435.206	26,4
	Feb	388.348	607.806	639	14.217.858	27,3
	Mar	409.356	608.910	672	15.427.486	26,5
	Abr	410.241	623.850	658	15.244.662	26,9
	May	410.396	624.850	657	14.993.121	27,4
	Jun	397.000	623.630	637	14.675.468	27,1
	Jul	431.364	623.250	692	15.469.949	27,9
	Ago	423.983	623.250	680	15.077.036	28,1
Resto de Buenos Aires						
2003	Ago	166.172	301.990	550	7.015.666	23,7
	Sep	145.817	303.331	481	6.552.641	22,3
	Oct	165.392	303.881	544	6.877.768	24,0
	Nov	167.767	303.881	552	6.948.760	24,1
	Dic	226.946	305.894	742	7.859.092	28,9
2004	Ene	204.568	306.967	666	7.891.834	25,9
	Feb	193.084	306.967	629	7.661.222	25,2
	Mar	180.899	309.570	584	7.420.857	24,4
	Abr	183.156	310.020	591	7.230.284	25,3
	May	175.408	311.957	562	6.856.870	25,6
	Jun	168.868	306.319	551	6.772.353	24,9
	Jul	192.161	312.857	614	7.210.326	26,7
	Ago	183.472	313.257	586	7.000.944	26,2

(sigue)

Cuadro 3.2.4 (continuación)

	Periodo	Ventas totales en miles de pesos	Superficie cubierta en m ²	Ventas por m ²	Número de operaciones	Ventas por operación en pesos
Córdoba						
	2003 Ago	106.339	161.200	660	4.432.935	24,0
	Sep	98.463	161.200	611	4.141.943	23,8
	Oct	105.577	161.200	655	4.298.169	24,6
	Nov	104.331	161.200	647	4.464.237	23,4
	Dic	130.243	161.200	808	5.043.858	25,8
	2004 Ene	106.205	161.200	659	4.417.250	24,0
	Feb	102.104	161.200	633	4.273.512	23,9
	Mar	107.156	161.200	665	4.294.791	25,0
	Abr	106.108	161.200	658	4.404.186	24,1
	May	107.576	161.200	667	4.266.739	25,2
	Jun	106.262	161.200	659	4.252.416	25,0
	Jul	114.008	161.200	707	3.994.872	28,5
	Ago	108.460	161.200	673	4.189.577	25,9
Chubut						
	2003 Ago	33.257	34.031	977	1.402.420	23,7
	Sep	30.761	34.031	904	1.320.593	23,3
	Oct	33.442	34.031	983	1.382.487	24,2
	Nov	33.261	34.031	977	1.401.798	23,7
	Dic	42.375	34.031	1.245	1.498.851	28,3
	2004 Ene	34.567	34.031	1.016	1.368.796	25,3
	Feb	33.841	34.031	994	1.334.426	25,4
	Mar	34.897	34.031	1.025	1.333.074	26,2
	Abr	35.162	34.031	1.033	1.291.242	27,2
	May	35.399	34.031	1.040	1.274.868	27,8
	Jun	35.190	34.031	1.034	1.271.817	27,7
	Jul	39.048	34.031	1.147	1.363.560	28,6
	Ago	38.162	34.031	1.121	1.338.621	28,5
Entre Ríos						
	2003 Ago	20.477	34.933	586	1.005.519	20,4
	Sep	22.015	34.933	630	926.529	23,8
	Oct	20.480	34.933	586	969.452	21,1
	Nov	20.666	34.933	592	930.037	22,2
	Dic	27.786	34.933	795	1.057.429	26,3
	2004 Ene	21.142	34.933	605	922.674	22,9
	Feb	20.683	34.933	592	993.005	20,8
	Mar	20.940	34.933	599	1.056.023	19,8
	Abr	21.544	34.933	617	1.050.584	20,5
	May	20.528	34.933	588	1.069.000	19,2
	Jun	19.728	34.933	565	1.011.672	19,5
	Jul	22.382	34.933	641	1.098.608	20,4
	Ago	21.357	33.572	636	1.113.062	19,2
Mendoza						
	2003 Ago	97.291	155.710	625	6.744.614	14,4
	Sep	86.751	155.710	557	5.999.695	14,5
	Oct	92.893	155.710	597	6.330.988	14,7
	Nov	92.795	155.710	596	6.320.844	14,7
	Dic	116.101	155.710	746	7.235.465	16,0
	2004 Ene	95.866	155.710	616	5.749.096	16,7
	Feb	94.401	154.076	613	5.746.486	16,4
	Mar	99.985	154.076	649	5.998.204	16,7
	Abr	101.827	154.076	661	5.990.173	17,0
	May	100.481	154.076	652	5.780.481	17,4
	Jun	96.299	154.076	625	5.554.011	17,3
	Jul	106.380	154.076	690	5.774.318	18,4
	Ago	103.062	154.076	669	5.658.941	18,2

(sigue)

Cuadro 3.2.4 (continuación)

	Periodo	Ventas totales en miles de pesos	Superficie cubierta en m ²	Ventas por m ²	Número de operaciones	Ventas por operación en pesos
Neuquén						
	2003 Ago	36.865	52.943	696	1.426.012	25,9
	Sep	34.182	52.943	646	1.365.047	25,0
	Oct	36.514	52.943	690	1.461.660	25,0
	Nov	36.281	52.943	685	1.421.493	25,5
	Dic	46.413	52.943	877	1.775.363	26,1
	2004 Ene	37.620	52.943	711	1.468.044	25,6
	Feb	37.632	52.943	711	1.381.669	27,2
	Mar	37.484	52.943	708	1.494.883	25,1
	Abr	38.839	52.943	734	1.488.389	26,1
	May	37.822	52.943	714	1.486.731	25,4
	Jun	37.542	52.943	709	1.435.820	26,1
	Jul	43.165	52.943	815	1.588.882	27,2
	Ago	40.819	52.943	771	1.545.485	26,4
Salta						
	2003 Ago	15.366	29.291	525	672.903	22,8
	Sep	14.688	29.291	501	645.894	22,7
	Oct	15.535	29.291	530	651.168	23,9
	Nov	15.800	29.291	539	670.323	23,6
	Dic	21.783	29.291	744	777.713	28,0
	2004 Ene	16.827	29.291	574	867.246	19,4
	Feb	15.503	29.291	529	823.912	18,8
	Mar	15.121	29.291	516	816.614	18,5
	Abr	15.795	29.291	539	799.212	19,8
	May	15.073	29.291	515	777.462	19,4
	Jun	15.246	29.291	521	773.942	19,7
	Jul	17.235	29.291	588	840.527	20,5
	Ago	15.907	26.503	600	746.410	21,3
Santa Fe						
	2003 Ago	71.188	110.149	646	3.054.500	23,3
	Sep	65.487	110.549	592	2.879.509	22,7
	Oct	69.520	114.416	608	3.028.929	23,0
	Nov	70.266	114.416	614	2.833.059	24,8
	Dic	89.757	124.020	724	3.064.099	29,3
	2004 Ene	68.078	124.823	545	2.782.848	24,5
	Feb	69.819	124.823	559	2.794.444	25,0
	Mar	71.504	124.823	573	2.919.411	24,5
	Abr	73.186	124.823	586	3.011.111	24,3
	May	74.929	124.823	600	3.058.595	24,5
	Jun	72.303	117.893	613	2.908.138	24,9
	Jul	76.455	117.116	653	3.031.251	25,2
	Ago	75.121	115.315	651	2.973.152	25,3
Tucumán						
	2003 Ago	25.593	29.215	876	882.394	29,0
	Sep	23.297	29.215	797	819.714	28,4
	Oct	24.867	29.215	851	830.223	30,0
	Nov	24.951	29.215	854	835.891	29,8
	Dic	34.039	29.215	1.165	957.642	35,5
	2004 Ene	23.422	29.215	802	974.349	24,0
	Feb	23.868	29.215	817	1.038.861	23,0
	Mar	25.009	29.215	856	1.086.406	23,0
	Abr	24.842	29.215	850	1.049.469	23,7
	May	23.320	29.215	798	956.427	24,4
	Jun	24.229	29.215	829	1.007.130	24,1
	Jul	26.308	28.332	929	1.102.986	23,9
	Ago	25.076	28.332	885	1.074.081	23,3

(sigue)

Cuadro 3.2.4 (conclusión)

Período	Ventas totales en miles de pesos	Superficie cubierta en m ²	Ventas por m ²	Número de operaciones	Ventas por operación en pesos
Otras provincias del Norte²					
2003 Ago	43.264	72.262	599	2.157.288	20,1
Sep	39.858	72.262	552	1.964.228	20,3
Oct	43.326	72.262	600	2.124.789	20,4
Nov	43.675	72.262	604	2.165.762	20,2
Dic	58.136	72.262	805	2.499.509	23,3
2004 Ene	44.134	72.262	611	2.067.655	21,3
Feb	44.043	72.262	609	2.072.939	21,2
Mar	43.403	72.262	601	2.195.302	19,8
Abr	44.166	72.262	611	2.125.648	20,8
May	43.099	72.262	596	2.078.594	20,7
Jun	41.653	72.262	576	1.995.240	20,9
Jul	46.600	72.262	645	2.030.173	23,0
Ago	44.131	71.017	621	1.912.377	23,1
Otras provincias del Centro y del Oeste³					
2003 Ago	31.276	44.332	705	1.403.073	22,3
Sep	30.097	44.332	679	1.358.322	22,2
Oct	30.786	44.332	694	1.311.929	23,5
Nov	30.915	44.332	697	1.359.846	22,7
Dic	39.242	44.332	885	1.518.708	25,8
2004 Ene	31.486	44.332	710	1.663.840	18,9
Feb	31.713	45.966	690	1.581.932	20,0
Mar	32.840	45.966	714	1.640.473	20,0
Abr	33.524	45.966	729	1.617.973	20,7
May	32.604	45.966	709	1.563.096	20,9
Jun	32.139	45.966	699	1.543.599	20,8
Jul	35.599	45.966	774	1.578.256	22,6
Ago	33.835	45.966	736	1.552.118	21,8
Otras provincias del Sur⁴					
2003 Ago	60.400	61.013	990	2.842.138	21,3
Sep	57.294	61.013	939	2.765.185	20,7
Oct	60.965	61.013	999	2.956.965	20,6
Nov	61.288	61.013	1.005	2.850.372	21,5
Dic	77.072	61.013	1.263	2.838.217	27,2
2004 Ene	64.736	61.013	1.061	2.966.841	21,8
Feb	66.521	61.813	1.076	2.825.724	23,5
Mar	68.293	61.813	1.105	2.825.686	24,2
Abr	68.971	61.813	1.116	2.789.145	24,7
May	68.287	61.813	1.105	2.717.908	25,1
Jun	67.891	61.813	1.098	2.724.527	24,9
Jul	75.780	61.813	1.226	2.932.848	25,8
Ago	74.615	61.813	1.207	2.889.168	25,8

¹Comprende los siguientes partidos de la provincia de Buenos Aires: Almirante Brown, Avellaneda, Berazategui, Esteban Echeverría, Ezeiza, Florencio Varela, General San Martín, Hurlingham, Ituzaingó, José C.Paz, La Matanza, Lanús, Lomas de Zamora, Malvinas Argentinas, Merlo, Moreno, Morón, Quilmes, San Fernando, San Isidro, San Miguel, Tigre, Tres de Febrero y Vicente López.

²Comprende las provincias de Corrientes, Chaco, Formosa, Jujuy, Misiones y Santiago del Estero.

³Comprende las provincias de Catamarca, La Rioja, San Juan y San Luis.

⁴Comprende las provincias de La Pampa, Río Negro, Santa Cruz y Tierra del Fuego.

Cuadro 3.2.5 Supermercados. Ventas a precios corrientes por grupos de artículos según jurisdicción

Período		Total	Bebidas	Almacén	Panadería	Lácteos
Total				Miles de pesos		
2003	Ago	1.423.336	139.662	380.978	45.008	192.442
	Sep	1.279.170	131.650	341.155	41.152	179.923
	Oct	1.397.585	153.528	355.299	42.718	193.106
	Nov	1.402.050	163.490	366.172	42.604	180.882
	Dic	1.776.947	282.001	448.239	54.710	188.378
2004	Ene	1.387.569	165.688	331.425	41.776	163.514
	Feb	1.397.580	160.012	348.086	43.220	170.427
	Mar	1.451.257	161.651	374.304	43.392	183.136
	Abr	1.468.576	155.143	409.422	47.014	176.324
	May	1.461.009	144.698	404.608	47.012	176.584
	Jun	1.423.319	146.332	385.579	46.826	172.718
	Jul	1.553.645	159.952	421.528	50.071	183.251
	Ago	1.516.847	150.171	398.905	48.913	181.947
Ciudad de Buenos Aires						
2003	Ago	319.173	33.569	72.930	13.267	48.171
	Sep	279.534	30.877	63.454	11.842	44.214
	Oct	302.858	35.325	65.701	12.131	46.855
	Nov	303.853	37.315	71.009	12.222	41.550
	Dic	355.511	59.429	80.215	14.635	39.170
2004	Ene	257.573	31.678	55.733	10.113	32.567
	Feb	276.020	33.215	61.539	10.868	35.915
	Mar	304.370	37.277	70.060	11.961	41.685
	Abr	311.215	36.701	78.231	12.940	39.699
	May	316.087	35.142	78.206	13.579	40.370
	Jun	308.969	35.557	75.036	13.544	39.363
	Jul	327.160	37.512	79.658	14.140	40.675
	Ago	328.847	36.606	77.338	13.992	41.202
24 partidos de la provincia de Buenos Aires¹						
2003	Ago	396.675	45.529	103.831	11.540	55.552
	Sep	350.926	42.166	91.734	10.646	51.132
	Oct	395.430	51.208	97.329	11.217	55.889
	Nov	396.201	53.422	99.274	11.375	51.204
	Dic	511.543	93.024	120.201	14.680	53.053
2004	Ene	381.345	50.826	88.442	10.490	46.228
	Feb	388.348	49.808	93.024	11.287	48.319
	Mar	409.356	52.473	101.104	11.380	52.203
	Abr	410.241	49.899	110.149	12.608	49.624
	May	410.396	46.600	110.429	12.549	50.518
	Jun	397.000	46.430	104.890	12.476	48.560
	Jul	431.364	49.572	114.266	13.345	51.347
	Ago	423.983	47.631	107.544	13.105	50.594
Resto de Buenos Aires						
2003	Ago	166.172	16.063	46.106	5.988	22.380
	Sep	145.817	14.598	40.301	5.505	20.766
	Oct	165.392	18.199	43.764	5.746	22.844
	Nov	167.767	19.428	44.170	5.953	22.128
	Dic	226.946	37.183	57.897	8.145	23.759
2004	Ene	204.568	25.989	48.634	7.753	24.917
	Feb	193.084	23.739	48.287	7.406	24.448
	Mar	180.899	20.339	47.287	6.521	23.725
	Abr	183.156	19.603	52.301	6.783	23.230
	May	175.408	17.701	49.271	6.321	22.772
	Jun	168.868	17.613	46.679	6.144	22.332
	Jul	192.161	19.994	53.323	6.808	24.176
	Ago	183.472	17.949	49.070	6.538	23.600

Cuadro 3.2.5

Carnes	Verdulería y frutería	Alimentos preparados y rotisería	Artículos de limpieza y perfumería	Indumentaria, calzado y textiles	Electrónica y artículos para el hogar	Otros
Miles de pesos						
172.247	57.393	30.100	207.683	29.149	51.599	117.075
156.017	55.854	27.027	190.495	23.571	44.652	87.674
166.749	64.855	29.243	209.680	29.560	60.615	92.232
168.253	67.769	25.529	215.467	29.847	54.395	87.642
210.482	78.293	31.302	233.630	40.760	73.881	135.271
166.209	68.234	25.289	220.829	34.233	63.329	107.043
170.791	62.906	25.875	215.698	35.839	53.825	110.901
178.338	63.358	25.878	222.677	34.495	56.517	107.511
185.597	61.664	26.718	217.428	37.979	58.029	93.258
179.081	61.188	26.181	215.442	43.394	69.095	93.726
177.021	60.647	25.374	205.165	39.592	70.664	93.401
189.091	65.227	28.989	225.882	44.973	73.540	111.141
185.888	70.046	27.312	219.786	38.433	74.663	120.783
39.188	17.179	11.545	44.988	4.572	14.817	18.947
33.722	16.302	10.034	39.645	3.631	12.877	12.936
35.146	18.907	10.914	44.059	4.656	15.912	13.252
36.192	19.324	9.063	44.375	5.556	12.435	14.812
40.486	20.385	10.449	45.048	7.406	16.302	21.986
30.221	16.503	7.896	39.390	5.452	12.237	15.783
33.487	17.035	8.460	40.343	5.663	11.521	17.974
37.494	18.181	8.955	44.527	5.163	12.005	17.062
38.018	17.363	9.253	43.496	5.937	12.730	16.847
38.836	18.115	9.237	44.512	6.898	15.180	16.012
38.185	17.695	8.840	42.275	6.201	15.142	17.131
39.113	17.997	9.803	45.463	6.912	16.002	19.885
39.621	19.947	9.457	45.509	6.099	17.208	21.868
39.669	14.496	8.642	57.317	8.499	18.988	32.612
35.056	13.857	7.901	52.375	6.913	17.057	22.089
39.173	16.548	8.484	59.377	8.745	22.967	24.493
39.507	17.183	7.209	60.720	9.447	20.130	26.730
51.452	20.383	8.952	66.508	13.127	27.813	42.350
38.317	15.966	7.056	61.140	9.894	20.937	32.049
40.119	15.788	7.241	59.973	9.861	18.947	33.981
42.563	15.881	7.232	62.624	9.596	20.495	33.805
45.482	15.196	7.691	61.283	10.130	21.001	27.178
42.767	15.155	7.559	60.885	11.723	24.533	27.678
41.121	14.736	7.319	57.069	10.885	25.915	27.599
43.496	15.835	8.566	63.038	11.759	26.921	33.219
43.299	17.102	7.837	61.818	10.563	27.318	37.172
18.211	6.776	2.490	24.433	3.900	5.211	14.614
16.209	6.523	2.186	21.792	3.136	4.231	10.570
17.700	7.814	2.503	25.065	4.117	6.355	11.285
17.855	8.303	2.508	26.149	4.087	5.707	11.479
23.827	10.276	3.340	30.058	5.560	8.785	18.116
22.108	13.046	3.212	31.882	4.762	7.418	14.847
21.516	8.906	3.028	29.572	4.771	6.620	14.791
19.916	8.011	2.642	28.072	4.575	5.929	13.882
20.970	7.690	2.737	26.996	4.969	6.587	11.290
19.452	7.301	2.533	25.922	5.204	7.596	11.335
19.250	7.246	2.458	24.656	4.692	7.589	10.209
21.238	8.053	2.858	27.786	5.661	8.960	13.304
20.589	8.690	2.688	26.694	4.821	8.644	14.189

(sigue)

Cuadro 3.2.5 (continuación)

Período		Total	Bebidas	Almacén	Panadería	Lácteos
Miles de pesos						
Córdoba						
2003	Ago	106.339	9.915	32.013	1.901	13.619
	Sep	98.463	9.597	29.910	1.749	12.734
	Oct	105.577	10.712	30.338	1.854	14.390
	Nov	104.331	11.116	29.453	1.773	13.356
	Dic	130.243	18.048	36.665	2.173	14.507
2004	Ene	106.205	12.219	24.880	1.910	11.427
	Feb	102.104	10.669	26.759	1.918	12.215
	Mar	107.156	10.962	28.628	1.808	12.720
	Abr	106.108	10.058	29.349	1.944	12.323
	May	107.576	9.308	29.964	1.943	12.099
	Jun	106.262	9.833	28.282	1.946	12.281
	Jul	114.008	11.086	30.468	2.096	12.772
	Ago	108.460	9.909	29.684	2.047	12.426
Chubut						
2003	Ago	33.257	3.039	9.559	1.073	4.863
	Sep	30.761	2.837	8.709	968	4.590
	Oct	33.442	3.216	9.306	1.064	4.896
	Nov	33.261	3.458	9.529	997	4.979
	Dic	42.375	6.545	11.828	1.371	5.127
2004	Ene	34.567	4.020	9.343	1.091	4.857
	Feb	33.841	3.769	9.274	1.068	4.772
	Mar	34.897	3.548	9.768	1.066	5.113
	Abr	35.162	3.393	10.768	1.118	4.845
	May	35.399	3.297	10.499	1.126	4.978
	Jun	35.190	3.400	10.490	1.141	5.091
	Jul	39.048	3.901	11.566	1.249	5.435
	Ago	38.162	3.467	10.973	1.223	5.312
Entre Ríos						
2003	Ago	20.477	1.714	4.472	859	2.171
	Sep	22.015	2.030	4.766	847	2.704
	Oct	20.480	1.886	3.899	795	2.169
	Nov	20.666	2.322	4.612	731	2.187
	Dic	27.786	4.637	5.893	979	2.327
2004	Ene	21.142	2.565	4.345	728	2.206
	Feb	20.683	2.434	4.512	724	2.259
	Mar	20.940	2.326	4.714	724	2.430
	Abr	21.544	2.041	5.813	833	2.206
	May	20.528	1.757	5.502	810	2.094
	Jun	19.728	1.805	5.183	794	2.007
	Jul	22.382	2.045	5.855	861	2.187
	Ago	21.357	1.847	5.313	815	2.182
Mendoza						
2003	Ago	97.291	5.773	32.624	2.350	10.523
	Sep	86.751	5.669	28.615	2.137	9.600
	Oct	92.893	6.443	29.393	2.160	9.729
	Nov	92.795	7.145	29.247	2.124	9.987
	Dic	116.101	12.376	36.142	2.819	10.482
2004	Ene	95.866	7.843	28.239	2.096	8.994
	Feb	94.401	7.165	29.129	2.313	9.430
	Mar	99.985	6.323	32.812	2.154	9.974
	Abr	101.827	6.091	35.569	2.348	9.999
	May	100.481	5.522	34.656	2.265	10.066
	Jun	96.299	5.735	31.778	2.304	10.015
	Jul	106.380	6.529	34.983	2.515	10.751
	Ago	103.062	6.058	33.132	2.383	10.686

Cuadro 3.2.5

Carnes	Verdulería y frutería	Alimentos preparados y rotisería	Artículos de limpieza y perfumería	Indumentaria, calzado y textiles	Electrónica y artículos para el hogar	Otros
Miles de pesos						
13.191	2.900	1.223	15.461	2.331	3.531	10.254
12.441	3.149	1.094	14.478	2.002	2.764	8.545
13.090	3.286	1.125	14.622	2.177	4.303	9.680
13.658	3.520	1.132	15.050	1.954	5.341	7.978
16.622	3.872	1.386	15.797	2.638	6.039	12.496
13.371	4.058	1.269	16.076	2.861	7.247	10.887
13.272	3.441	1.235	15.161	2.630	5.196	9.608
14.308	3.488	1.162	15.703	2.748	6.042	9.587
14.956	3.878	1.161	14.842	3.172	5.590	8.835
14.266	3.230	1.157	14.698	3.880	7.938	9.093
14.261	3.178	1.119	14.514	3.737	7.657	9.454
15.142	3.399	1.291	15.462	4.256	7.639	10.397
14.105	3.534	1.199	14.882	3.343	6.228	11.103
4.177	1.507	460	5.048	722	187	2.622
3.900	1.488	459	4.759	684	153	2.214
4.349	1.740	480	5.161	932	184	2.114
4.093	1.890	480	5.445	751	164	1.475
5.144	2.140	665	5.928	1.134	272	2.221
4.056	1.877	528	5.908	911	257	1.719
4.000	1.694	496	5.638	954	227	1.949
4.036	1.686	505	5.834	1.135	267	1.939
4.126	1.623	475	5.707	1.214	289	1.604
4.292	1.746	474	5.633	1.330	301	1.723
4.350	1.853	481	5.456	1.134	323	1.471
4.864	2.128	529	6.011	1.232	423	1.710
4.740	2.209	496	6.049	1.086	783	1.824
2.307	861	487	2.690	548	826	3.542
2.551	1.022	440	3.031	549	819	3.256
2.289	1.049	443	2.766	660	1.017	3.507
2.153	1.148	389	3.056	666	996	2.406
2.702	1.505	530	3.354	846	1.438	3.575
2.278	1.168	399	3.243	645	1.030	2.535
2.221	1.122	392	3.041	664	804	2.510
2.136	1.099	391	3.036	684	882	2.518
2.238	1.009	392	3.124	738	952	2.198
2.144	916	378	2.961	816	1.026	2.124
2.053	852	363	2.785	749	1.063	2.074
2.241	921	409	3.273	833	1.220	2.537
2.181	1.022	387	3.017	718	1.236	2.639
15.719	2.020	756	16.261	2.200	2.107	6.958
14.411	1.991	682	14.880	1.718	1.759	5.289
15.212	2.503	740	16.285	2.095	2.735	5.598
15.068	2.592	750	17.020	1.856	2.063	4.943
18.956	2.811	977	18.708	2.343	3.037	7.450
15.712	2.202	808	17.505	2.340	3.367	6.760
15.790	2.056	809	16.786	2.383	2.414	6.126
16.666	2.072	835	17.043	2.519	2.547	7.040
17.503	2.136	852	16.698	2.607	2.410	5.614
16.664	2.172	858	16.265	2.974	3.272	5.767
16.702	2.339	852	15.171	2.672	3.142	5.589
18.114	2.568	1.013	16.862	3.154	3.162	6.729
17.614	2.716	935	16.035	2.825	2.819	7.859

(sigue)

Cuadro 3.2.5 (continuación)

Período		Total	Bebidas	Almacén	Panadería	Lácteos
Neuquén		Miles de pesos				
2003	Ago	36.865	3.186	10.132	936	4.101
	Sep	34.182	3.059	9.557	873	3.909
	Oct	36.514	3.448	9.793	907	3.983
	Nov	36.281	3.734	9.825	900	3.895
	Dic	46.413	6.707	12.009	1.268	3.930
2004	Ene	37.620	4.248	9.376	958	3.797
	Feb	37.632	3.849	9.487	918	3.847
	Mar	37.484	3.614	10.117	922	4.008
	Abr	38.839	3.573	11.178	991	4.087
	May	37.822	3.273	10.822	955	4.028
	Jun	37.542	3.423	10.748	975	4.124
	Jul	43.165	4.095	12.161	1.134	4.684
	Ago	40.819	3.666	11.251	1.086	4.442
Salta						
2003	Ago	15.366	887	3.399	434	1.866
	Sep	14.688	1.026	3.132	433	1.915
	Oct	15.535	1.150	3.514	432	2.088
	Nov	15.800	1.342	3.731	395	2.130
	Dic	21.783	2.613	5.121	498	2.666
2004	Ene	16.827	1.290	3.352	432	1.969
	Feb	15.503	1.128	3.173	421	1.812
	Mar	15.121	1.066	3.303	439	1.776
	Abr	15.795	1.073	3.769	488	1.692
	May	15.073	904	3.541	503	1.647
	Jun	15.246	990	3.424	514	1.602
	Jul	17.235	1.144	3.701	513	1.754
	Ago	15.907	1.070	3.376	447	1.704
Santa Fe						
2003	Ago	71.188	7.333	20.298	2.320	7.951
	Sep	65.487	7.262	18.572	2.089	7.697
	Oct	69.520	8.016	18.372	2.172	8.262
	Nov	70.266	8.273	19.652	2.121	7.190
	Dic	89.757	13.272	24.245	2.695	7.968
2004	Ene	68.078	7.672	17.333	2.008	6.390
	Feb	69.819	8.048	18.650	2.140	6.901
	Mar	71.504	8.103	19.552	2.188	7.372
	Abr	73.186	7.571	21.241	2.375	7.310
	May	74.929	7.418	21.885	2.404	7.510
	Jun	72.303	7.308	20.875	2.345	7.125
	Jul	76.455	7.734	22.374	2.451	7.389
	Ago	75.121	7.350	21.679	2.415	7.588
Tucumán						
2003	Ago	25.593	1.822	6.319	493	3.930
	Sep	23.297	1.752	5.826	463	3.652
	Oct	24.867	2.060	6.094	467	3.831
	Nov	24.951	2.233	6.159	433	3.874
	Dic	34.039	4.179	8.924	571	4.824
2004	Ene	23.422	2.020	4.676	413	2.716
	Feb	23.868	1.894	5.262	424	2.844
	Mar	25.009	1.886	5.506	452	3.702
	Abr	24.842	1.889	6.027	526	3.280
	May	23.320	1.702	5.854	526	2.683
	Jun	24.229	1.861	5.566	533	2.623
	Jul	26.308	2.070	6.176	529	3.051
	Ago	25.076	1.948	5.678	528	3.285

Cuadro 3.2.5

Carnes	Verdulería y frutería	Alimentos preparados y rotisería	Artículos de limpieza y perfumería	Indumentaria, calzado y textiles	Electrónica y artículos para el hogar	Otros
Miles de pesos						
4.629	1.564	919	5.190	1.369	688	4.151
4.288	1.578	822	5.051	1.177	555	3.313
4.530	1.813	873	5.295	1.510	715	3.647
4.338	1.912	839	5.473	1.396	648	3.321
5.224	2.184	1.083	6.027	1.918	979	5.084
4.440	1.843	906	5.782	1.463	782	4.025
4.444	1.529	879	5.602	1.581	681	4.815
4.656	1.504	865	5.672	1.504	780	3.842
4.858	1.497	895	5.540	1.800	783	3.637
4.633	1.512	875	5.440	1.828	947	3.509
4.650	1.631	848	5.321	1.659	907	3.256
5.414	1.969	965	6.167	1.722	958	3.896
5.224	2.042	879	5.824	1.508	943	3.954
3.237	311	157	2.517	298	449	1.811
3.224	319	140	2.451	140	288	1.620
3.341	397	154	2.705	138	443	1.173
3.355	429	159	2.833	117	442	867
4.738	602	214	3.181	185	532	1.433
3.451	399	177	3.194	356	774	1.433
3.126	337	161	2.964	523	577	1.281
3.101	325	138	2.915	342	614	1.102
3.312	376	146	2.910	323	656	1.050
3.063	322	138	2.718	453	745	1.039
3.295	317	146	2.667	430	770	1.091
3.525	345	183	3.061	738	784	1.487
3.445	341	151	2.782	513	588	1.490
8.185	3.561	1.412	8.840	1.784	2.739	6.765
7.667	3.434	1.296	8.190	1.507	2.380	5.393
7.959	3.737	1.398	8.788	1.735	3.062	6.019
7.879	3.807	1.124	8.957	1.849	3.600	5.814
9.884	4.580	1.360	9.959	2.356	4.776	8.662
7.678	3.678	1.080	8.949	1.983	4.619	6.688
7.974	3.698	1.131	9.286	2.070	3.183	6.738
8.129	3.791	1.148	9.332	2.037	3.133	6.719
8.369	3.845	1.223	9.414	2.347	3.337	6.154
8.135	3.810	1.197	9.602	2.654	3.966	6.348
8.003	3.698	1.138	9.157	2.396	3.926	6.332
8.306	3.865	1.235	9.808	2.722	3.657	6.914
8.233	4.122	1.220	9.521	2.242	3.620	7.131
4.374	705	227	4.071	463	670	2.519
4.073	651	215	3.808	223	545	2.089
4.342	739	235	4.118	227	955	1.799
4.471	787	240	4.044	187	940	1.583
5.991	1.007	291	4.360	241	1.227	2.424
4.147	731	227	4.158	620	1.357	2.357
4.197	707	234	4.170	901	1.122	2.113
4.237	728	229	4.245	591	1.363	2.070
4.278	722	223	4.069	633	1.292	1.903
3.898	680	197	3.884	825	1.193	1.878
4.305	706	214	3.782	954	1.548	2.137
4.588	743	243	4.245	1.209	1.085	2.369
4.325	734	299	4.052	833	887	2.507

(sigue)

Cuadro 3.2.5 (conclusión)

Período	Total	Bebidas	Almacén	Panadería	Lácteos	
Miles de pesos						
Otras provincias del Norte²						
2003	Ago	43.264	3.132	11.214	1.318	5.518
	Sep	39.858	2.998	10.579	1.214	5.168
	Oct	43.326	3.429	11.550	1.341	5.723
	Nov	43.675	4.270	12.355	1.211	5.925
	Dic	58.136	7.422	15.945	1.501	7.437
2004	Ene	44.134	4.739	10.605	1.221	5.245
	Feb	44.043	4.210	11.422	1.277	5.260
	Mar	43.403	4.185	12.056	1.284	5.241
	Abr	44.166	4.041	12.890	1.410	5.209
	May	43.099	3.503	12.983	1.423	4.995
	Jun	41.653	3.460	12.238	1.404	4.677
	Jul	46.600	3.919	13.246	1.470	5.048
	Ago	44.131	3.369	12.369	1.483	5.248
Otras provincias del Centro y del Oeste³						
2003	Ago	31.276	1.790	10.203	796	3.447
	Sep	30.097	1.992	9.379	751	3.749
	Oct	30.786	2.147	9.122	732	4.095
	Nov	30.915	2.457	9.670	686	3.850
	Dic	39.242	4.450	11.894	984	4.326
2004	Ene	31.486	2.615	8.772	700	3.578
	Feb	31.713	2.374	9.331	705	3.655
	Mar	32.840	2.363	9.808	714	3.889
	Abr	33.524	2.133	10.905	804	3.802
	May	32.604	1.878	10.550	786	3.651
	Jun	32.139	2.028	10.176	806	3.552
	Jul	35.599	2.221	11.231	834	3.848
	Ago	33.835	1.997	10.400	817	3.842
Otras provincias del Sur⁴						
2003	Ago	60.400	5.910	17.878	1.733	8.350
	Sep	57.294	5.787	16.621	1.635	8.093
	Oct	60.965	6.289	17.124	1.700	8.352
	Nov	61.288	6.975	17.486	1.683	8.627
	Dic	77.072	12.116	21.260	2.391	8.802
2004	Ene	64.736	7.964	17.695	1.863	8.623
	Feb	66.521	7.710	18.237	1.751	8.750
	Mar	68.293	7.186	19.589	1.779	9.298
	Abr	68.971	7.077	21.232	1.846	9.018
	May	68.287	6.693	20.446	1.822	9.173
	Jun	67.891	6.889	20.214	1.900	9.366
	Jul	75.780	8.130	22.520	2.126	10.134
	Ago	74.615	7.304	21.098	2.034	9.836

¹Comprende los siguientes partidos de la provincia de Buenos Aires: Almirante Brown, Avellaneda, Berazategui, Esteban Echeverría, Ezeiza, Florencio Varela, General San Martín, Hurlingham, Ituzaingó, José C.Paz, La Matanza, Lanús, Lomas de Zamora, Malvinas Argentinas, Merlo, Moreno, Morón, Quilmes, San Fernando, San Isidro, San Miguel, Tigre, Tres de Febrero y Vicente López.

Cuadro 3.2.5 (conclusión)

Carnes	Verdulería y frutería	Alimentos preparados y rotisería	Artículos de limpieza y perfumería	Indumentaria, calzado y textiles	Electrónica y artículos para el hogar	Otros
Miles de pesos						
6.774	1.461	900	5.795	614	866	5.672
6.392	1.415	882	5.437	301	817	4.655
6.771	1.600	973	5.919	252	1.149	4.619
7.072	1.792	675	6.195	207	1.253	2.720
9.501	2.485	845	6.899	349	1.652	4.100
6.977	1.760	679	6.531	755	2.137	3.485
6.956	1.719	770	6.395	1.001	1.697	3.336
6.722	1.661	747	6.243	758	1.460	3.046
6.917	1.649	686	6.255	831	1.486	2.792
6.582	1.433	631	6.191	1.220	1.303	2.835
6.404	1.408	629	5.800	1.052	1.576	3.005
7.155	1.599	740	6.484	1.563	1.458	3.918
7.139	1.597	711	5.844	1.062	1.515	3.794
5.109	792	266	5.527	315	396	2.635
4.940	889	266	5.393	224	315	2.199
5.082	1.024	278	5.700	247	688	1.671
4.939	1.146	285	5.954	204	569	1.155
6.367	1.384	357	6.581	290	842	1.767
5.362	985	290	6.169	377	1.010	1.628
5.507	987	293	6.032	588	719	1.522
5.675	1.013	284	6.209	453	840	1.592
5.862	969	293	6.061	500	761	1.434
5.638	943	275	5.847	646	945	1.445
5.615	926	280	5.769	585	883	1.519
6.050	1.032	340	6.502	722	945	1.874
5.848	1.068	316	6.046	575	817	2.109
7.477	3.260	616	9.545	1.534	124	3.973
7.143	3.236	610	9.205	1.366	92	3.506
7.765	3.698	643	9.820	2.069	130	3.375
7.673	3.936	676	10.196	1.570	107	2.359
9.588	4.679	853	11.222	2.367	187	3.607
8.091	4.018	762	10.902	1.814	157	2.847
8.182	3.887	746	10.735	2.249	117	4.157
8.699	3.918	745	11.222	2.390	160	3.307
8.708	3.711	691	11.033	2.778	155	2.722
8.711	3.853	672	10.884	2.943	150	2.940
8.827	4.062	687	10.743	2.446	223	2.534
9.845	4.773	814	11.720	2.490	326	2.902
9.525	4.922	737	11.713	2.245	2.057	3.144

² Comprende las provincias de Corrientes, Chaco, Formosa, Jujuy, Misiones y Santiago del Estero.

³ Comprende las provincias de Catamarca, La Rioja, San Juan y San Luis.

⁴ Comprende las provincias de La Pampa, Río Negro, Santa Cruz y Tierra del Fuego.

**Cuadro 3.3.1 Comercios de electrodomésticos y artículos para el hogar.
Ventas a precios de 2003. Índice base 2003=100**

Período	Total	Variación%	
		respecto a igual período del año anterior	del acumulado desde enero hasta cada mes del mismo año respecto a igual acumulado del año anterior
2002	66,6	///	///
trimestre 1°	83,9	///	///
trimestre 2°	58,2	///	///
trimestre 3°	52,2	///	///
trimestre 4°	72,1	///	///
2003	100,0	50,2	///
trimestre 1°	67,3	- 19,8	- 19,8
trimestre 2°	81,3	39,7	4,6
trimestre 3°	105,5	102,1	30,8
trimestre 4°	145,8	102,2	50,2
2004			
trimestre 1°	132,3	96,6	96,5
trimestre 2°	154,7	90,3	93,0
2003 Ene	65,6	- 33,1	- 33,1
Feb	62,7	- 9,7	- 23,4
Mar	73,8	- 12,5	- 19,8
Abr	73,1	41,9	- 9,3
May	84,9	42,7	- 0,8
Jun	86,0	35,6	4,6
Jul	101,9	87,7	14,0
Ago	112,4	112,5	23,8
Sep	102,3	107,1	30,8
Oct	133,8	100,0	38,0
Nov	124,4	96,2	43,2
Dic	179,1	108,5	50,2
2004 Ene	135,8	107,0	107,1
Feb	120,3	91,9	99,7
Mar	140,7	90,7	96,5
Abr ^e	138,8	89,9	94,7
May ^e	151,7	78,7	90,9
Jun ^e	173,6	101,9	93,0

Precios y volúmenes. Variación porcentual respecto a igual período del año anterior

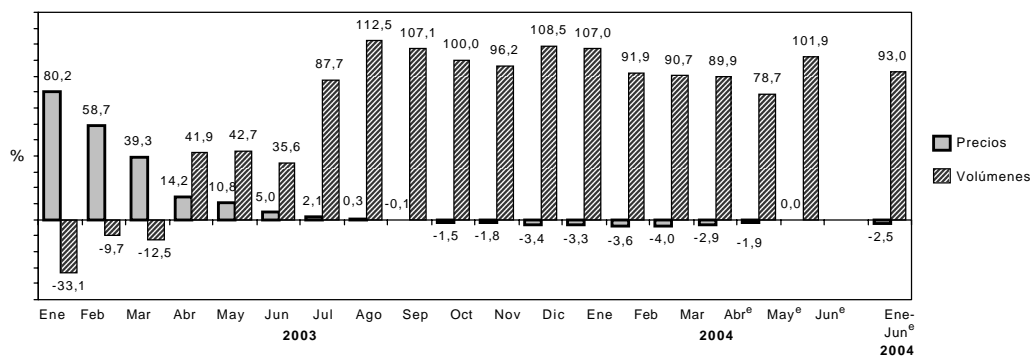

**Cuadro 3.3.2 Comercios de electrodomésticos y artículos para el hogar.
Ventas a precios corrientes y variaciones porcentuales**

Período	Ventas totales en miles de pesos	Variación %		
		respecto al período anterior	respecto a igual período del año anterior	del acumulado desde enero hasta cada mes del mismo año respecto a igual acumulado del año anterior
2001	1.432.895	///	///	///
2002	941.600	- 34,3	///	///
2003	1.608.457	70,8	///	///
2003 Ene	87.668	- 25,2	17,8	17,8
Feb	84.440	- 3,7	41,5	28,3
Mar	98.867	17,1	18,9	24,7
Abr	99.710	0,9	60,9	32,8
May	115.667	16,0	55,5	37,5
Jun	115.206	- 0,4	39,3	37,9
Jul	136.230	18,2	87,4	44,9
Ago	148.644	9,1	107,4	52,7
Sep	137.748	- 7,3	103,6	58,0
Oct	178.311	29,4	97,4	62,8
Nov	168.248	- 5,6	96,1	66,3
Dic	237.718	41,3	103,0	70,8
2004 Ene	179.791	- 24,4	105,1	105,1
Feb	158.515	- 11,8	87,7	96,6
Mar	184.916	16,7	87,0	93,1
Abr °	184.756	- 0,1	85,3	91,0
May °	203.930	10,4	76,3	87,5
Jun °	236.028	15,7	104,9	90,8

**Cuadro 3.3.3 Comercios de electrodomésticos y artículos para el hogar.
Ventas a precios corrientes por jurisdicción**

Período	Ventas totales en miles de pesos	Ciudad de Buenos Aires	24 partidos de la provincia de Buenos Aires	Resto del país
2002	941.600	356.895	318.123	266.582
2003	1.608.457	584.744	571.340	452.374
2003 Ene	87.668	32.676	28.970	26.022
Feb	84.440	32.592	28.192	23.655
Mar	98.867	38.682	34.227	25.958
Abr	99.710	36.896	36.172	26.643
May	115.667	41.933	42.775	30.959
Jun	115.206	40.964	41.987	32.254
Jul	136.230	46.792	50.749	38.689
Ago	148.644	55.024	54.228	39.392
Sep	137.748	52.049	47.982	37.717
Oct	178.311	64.269	61.196	52.845
Nov	168.248	61.180	58.851	48.218
Dic	237.718	80.111	85.664	71.944
2004 Ene	179.791	59.483	62.682	57.626
Feb	158.515	52.855	55.968	49.691
Mar	184.916	62.049	65.898	56.969
Abr °	184.756	63.412	63.109	58.235
May °	203.930	70.051	69.873	64.006
Jun °	236.028	81.534	81.439	73.056

**Cuadro 3.3.4 Comercios de electrodomésticos y artículos para el hogar.
Ventas a precios corrientes por grupos de artículos**

Período	Total	Televisores, videocaseteras, DVD y filmadoras	Equipos de audio, walkman, radios y similares	Heladeras y freezers
Pesos				
2002	941.600.364	157.630.123	69.309.986	101.111.343
2003	1.608.457.502	280.308.484	136.081.361	180.977.657
2003 Ene	87.667.825	9.996.838	6.451.916	12.449.895
Feb	84.440.084	11.549.248	5.962.138	11.799.081
Mar	98.867.322	16.000.824	7.215.643	14.048.511
Abr	99.710.245	17.826.517	7.057.482	11.691.454
May	115.667.324	22.941.395	7.672.520	11.002.520
Jun	115.205.562	23.260.214	8.603.966	9.496.600
Jul	136.230.344	28.196.165	10.482.989	12.726.959
Ago	148.644.233	29.604.909	13.266.387	13.288.484
Sep	137.747.788	26.614.732	12.423.959	14.681.407
Oct	178.310.630	27.245.338	16.137.275	20.804.062
Nov	168.248.136	26.536.303	14.036.065	20.504.241
Dic	237.718.009	40.536.001	26.771.021	28.484.443
2004 Ene	179.791.470	26.146.783	13.882.003	23.401.929
Feb	158.514.511	30.876.962	13.326.135	21.492.494
Mar	184.916.054	36.348.296	14.908.980	21.681.092
Abr °	184.756.354	40.127.245	15.214.655	18.467.577
May °	203.930.031	48.614.080	14.779.675	15.188.570
Jun °	236.028.395	61.723.224	19.793.685	16.460.262

Período	Equipos de aire acondicionado	Lavarropas, secarropas y lavavajillas	Cocinas a gas y eléctricas, hornos microondas y eléctricos, calefactores, calefones y termotanques	Computación y accesorios informáticos	Otros ¹
Pesos					
2002	–	68.826.597	116.699.620	99.484.452	328.538.243
2003	146.216.676	133.772.770	177.585.713	184.075.623	369.439.218
2003 Ene	12.132.353	5.591.302	7.089.504	5.619.251	28.336.766
Feb	9.472.822	6.387.197	7.816.941	6.846.623	24.606.034
Mar	3.628.054	9.425.535	11.688.699	11.848.831	25.011.225
Abr	1.845.267	10.383.390	15.402.059	12.725.811	22.778.265
May	1.329.565	12.339.312	21.489.610	14.440.797	24.451.605
Jun	1.079.708	11.537.618	19.904.729	15.699.891	25.622.836
Jul	2.759.822	15.121.967	21.895.223	18.156.436	26.890.783
Ago	7.245.583	13.620.142	16.702.053	22.711.778	32.204.897
Sep	11.655.477	11.712.927	14.066.117	16.920.291	29.672.878
Oct	24.489.899	15.125.768	16.744.499	17.610.889	40.152.900
Nov	34.409.772	10.410.344	11.635.080	16.206.682	34.509.649
Dic	36.168.354	12.117.268	13.151.199	25.288.343	55.201.380
2004 Ene	37.068.289	9.943.180	10.856.541	14.397.554	44.095.191
Feb	15.894.196	11.827.745	12.265.663	18.793.790	34.037.526
Mar	7.347.612	14.908.671	16.911.633	33.682.435	39.127.335
Abr °	4.820.513	16.952.484	23.477.718	28.837.386	36.858.776
May °	2.840.340	20.927.453	36.709.991	28.431.018	36.438.904
Jun °	3.432.752	22.243.291	30.986.669	35.169.293	46.219.219

¹ Hasta el mes de diciembre de 2002 incluye equipos de aire acondicionado.

**Cuadro 3.3.5 Comercios de electrodomésticos y artículos para el hogar.
Cantidad de locales por jurisdicción al 30 de junio de 2004**

Jurisdicción	Cantidad de locales
Total	622
Buenos Aires	317
24 partidos de la Provincia de Buenos Aires	270
Resto de la Provincia de Buenos Aires	47
Ciudad de Buenos Aires	159
Catamarca	1
Córdoba	31
Corrientes	2
Chaco	2
Chubut	4
Entre Ríos	8
Formosa	1
Jujuy	3
La Rioja	3
Mendoza	31
Misiones	1
Neuquén	8
Río Negro	1
Salta	9
San Juan	5
San Luis	7
Santa Fe	22
Santiago del Estero	2
Tucumán	5

**Cuadro 3.3.6 Comercios de electrodomésticos y artículos para el hogar.
Cantidad de empresas, locales y personal ocupado**

Período	Total		De 1 a 5 locales		De 6 a 15 locales		De 16 a 30 locales		Más de 30 locales		Personal ocupado
	Empresas	Locales	Empresas	Locales	Empresas	Locales	Empresas	Locales	Empresas	Locales	
2001											
al 31/12	112	683	93	180	9	104	4	89	6	310	8.889
2002											
al 31/3	110	655	91	172	9	86	5	117	5	280	8.060
al 30/6	110	642	91	167	9	86	4	88	6	301	7.231
al 30/9	108	625	90	166	8	80	4	88	6	291	6.598
al 31/12	108	621	90	164	8	80	4	86	6	291	6.463
2003											
al 31/3	106	610	88	158	8	80	4	87	6	285	6.362
al 30/6	106	605	88	156	8	79	5	115	5	255	6.421
al 30/9	104	604	85	147	9	87	5	116	5	254	6.723
al 31/12	104	606	86	152	8	80	5	115	5	259	7.039
2004											
al 31/3	103	615	84	143	9	88	5	123	5	261	7.272
al 30/6	103	622	84	143	9	87	5	124	5	268	7.844

Sector Externo

Comercio Exterior

1.1	Exportaciones argentinas	
	Series original, desestacionalizada y tendencia suavizada	89
1.2	Importaciones argentinas	
	Series original, desestacionalizada y tendencia suavizada	89
1.3	Balanza comercial argentina	90
1.4.1	Distribución porcentual de la exportación por secciones del Sistema Armonizado	91
1.4.2	Distribución porcentual de la importación por secciones del Sistema Armonizado	91
1.5	Exportación, importación y saldo de la balanza comercial argentina por secciones y capítulos del Sistema Armonizado	92
1.6	Exportación, importación y saldo de la balanza comercial argentina por continentes y países	95
1.7.1	Distribución porcentual de la exportación por Grandes Rubros	97
1.7.2	Exportación mensual por Grandes Rubros	97
1.7.3	Exportación por Grandes Rubros	98
1.8.1	Distribución porcentual de la importación por Uso Económico	99
1.8.2	Importación mensual por Uso Económico	99
1.9.1	Balanza comercial argentina con los países del MERCOSUR	101
1.9.2	Exportación e importación con el MERCOSUR por principales secciones del Sistema Armonizado	103
1.9.3	Exportación a los países del MERCOSUR por Grandes Rubros	105
1.9.4	Importación desde los países del MERCOSUR por Uso Económico	107
1.10.1	Balanza comercial argentina con los países del NAFTA	108
1.10.2	Exportación e importación con el NAFTA por principales secciones del Sistema Armonizado	110
1.10.3	Exportación a los países del NAFTA por Grandes Rubros	112
1.10.4	Importación desde los países del NAFTA por Uso Económico	114
1.11.1	Balanza comercial argentina con los países de la Unión Europea	115
1.11.2	Exportación e importación con los países de la Unión Europea por principales secciones del Sistema Armonizado	118
1.11.3	Exportación a los países de la Unión Europea por Grandes Rubros	121
1.11.4	Importación desde los países de la Unión Europea por Uso Económico	124
	Secciones y capítulos de la Nomenclatura Común del MERCOSUR	125

Cuentas Internacionales

2.1	Estimación de la Posición de Inversión Internacional	
	Resumen por concepto	128
2.2	Estimación del balance de pagos. Cuadro resumen	129

El INDEC elabora las estadísticas del comercio exterior principalmente sobre la base de los registros aduaneros de exportación e importación.

Actualmente, todas las aduanas del país registran sus operaciones a través del Sistema Informático María (SIM). Adicionalmente, desde 1995, se incorporaron fuentes complementarias de información dado que existen operaciones de exportación e importación que no generan documento aduanero y sí deben consignarse en las estadísticas de comercio exterior. Son los casos de la energía eléctrica intercambiada por entes binacionales como Salto Grande y Yacyretá y el aprovisionamiento de combustible y comestibles para uso de aeronaves y buques argentinos en el exterior, así como de los extranjeros en el país.

Los bienes exportados e importados se clasifican, a partir del año 1995, según la Nomenclatura Común del Mercosur (NCM) basada en el Sistema Armonizado (SA), clasificación adoptada por la mayoría de los países del mundo. Este sistema agrupa los bienes en 21 secciones y 97 capítulos. Las secciones y los capítulos del Sistema Armonizado coinciden con los de la NCM. El INDEC utiliza también la Clasificación Uniforme de Comercio Internacional (CUCI) y las Grandes Categorías Económicas (GCE). Para las importaciones se aplica además, una agrupación de éstas por Uso Económico y para las exportaciones una clasificación nacional en Grandes Rubros.

Las exportaciones se publican a valores FOB (libre a bordo) y las importaciones a valores CIF (costo, seguro y flete), si bien en este caso también están disponibles los datos a valores FOB. Los países copartícipes se denominan de "destino" para las exportaciones y de "origen" para las importaciones.

Para ampliar conceptos, definiciones y clasificaciones, así como para mayor detalle sobre la información aquí presentada, puede consultarse el Anuario de Comercio Exterior Argentino o el banco de datos dbINDEC.

Cifras estimadas. En ocasión de la publicación de la información de prensa del Intercambio Comercial Argentino suelen practicarse modificaciones en las cifras de los meses anteriores, especialmente en los valores de exportación. Estas modificaciones, habitualmente de poca magnitud, obedecen a múltiples razones. Si bien el valor informado se construye fundamentalmente sobre la base de operaciones realizadas y perfeccionadas desde el punto de vista documental, existe un porcentaje de operaciones - no mayor al 10% - cuyo valor debe ser estimado ya que se encuentra pendiente, al momento de brindar la información, aún estando dentro del plazo permitido por la legislación. Asimismo, hay operaciones que han sido oficializadas por un valor, se efectivizan por un valor inferior y se demue-

ra la carga del post embarque (documento en el que se consigna el valor definitivo) razón por la cual también deben ser estimadas.

Finalmente, la aplicación de regímenes tales como el de precios revisables (petróleo) con ajuste de precios en función de la calidad (concentrado de minerales) así como las operaciones en consignación, permiten a los exportadores modificar los valores declarados en el momento de la exportación, en plazos que van de los 60 a los 180 días del embarque.

Con el dato de abril de 2004 se ha decidido reemplazar el método de desestacionalización X11-ARIMA por el X12-ARIMA, para realizar el ajuste estacional por el método directo de las series de exportaciones e importaciones. También se elabora la tendencia de dichas series, que surgen de eliminar de la serie original, además de las fluctuaciones estacionales, las alteraciones de carácter no estacional (huelgas, efectos climáticos inesperados, etc.). Al eliminar estos factores, el indicador refleja la tendencia histórica y presente de la serie. Para consultar mayores especificaciones del modelo de desestacionalización y estimación de la tendencia ver: "Series de comercio exterior ajuste estacional y de la tendencia" publicado junto al "Informe de prensa del Intercambio Comercial Argentino" del 30 de junio de 2004.

En virtud de la resolución 281/98 los exportadores de minerales tienen opción de modificar el valor de sus transacciones dentro de los 6 meses de la fecha de embarque, en virtud de variaciones en la cantidad y en la ley del mineral constatadas a su arribo a destino. El INDEC ha comenzado a estimar dicha variación en el cálculo de la exportación mensual a los efectos de evitar los ajustes bruscos que suelen perturbar a los usuarios de las cifras de comercio exterior. A tal efecto, para la estimación de las exportaciones totales del mes de septiembre de 2004 se ha procedido a ajustar la cifra de exportación de minerales aplicando la misma variación porcentual registrada en las operaciones cumplidas en el período enero-agosto de 2003. Similar tratamiento han recibido las operaciones de minerales, de septiembre de 2003 a septiembre de 2004. Para mayor información de estos nuevos indicadores ver Nota Metodológica en el Anexo de la información de prensa del Intercambio Comercial Argentino publicado el 8 de noviembre de 2001 y más detalles en la página INDEC en internet.

A partir de enero de 2004, el INDEC comenzó a estimar el ajuste que deberían tener en los próximos meses las exportaciones de petróleo que se han realizado bajo el régimen de exportación suspensiva con precios revisables. El ajuste definitivo dependerá de la evolución de los precios internacionales del petróleo.

Nota: los totales por suma pueden no coincidir por redondeos en las cifras parciales.

Cuadro 1.1 Exportaciones argentinas
Serie original, desestacionalizada y tendencia suavizada con variaciones mensuales y anuales

Período	Serie original	Variación %		Serie desestacionalizada	Variación %		Tendencia suavizada	Variación %
	Millones de dólares	mensual	anual	Millones de dólares	mensual	anual	Millones de dólares	mensual
2003 Sep	2.369	1,0	3,1	2.387	4,6	3,9	2.487	0,6
Oct	2.436	2,8	7,9	2.493	4,4	5,9	2.513	1,0
Nov	2.447	0,5	13,3	2.608	4,6	16,0	2.552	1,6
Dic	2.452	0,2	21,1	2.582	- 1,0	18,5	2.602	2,0
2004 Ene	2.316	- 5,6	5,7	2.684	4,0	10,9	2.657	2,1
Feb	2.384	2,9	12,2	2.721	1,4	10,2	2.713	2,1
Mar	2.653	11,3	18,4	2.703	- 0,7	13,8	2.764	1,9
Abr	3.033	14,3	23,3	2.838	5,0	27,1	2.808	1,6
May	3.380	11,4	21,3	2.959	4,3	20,6	2.844	1,3
Jun	2.934	- 13,2	1,9	2.574	- 13,0	- 0,3	2.874	1,0
Jul	3.008	2,5	6,1	2.897	12,5	8,1	2.897	0,8
Ago	2.934	- 2,5	25,1	2.875	- 0,8	26,0	2.912	0,5
Sep	2.969	1,2	25,3	2.959	2,9	24,0	2.917	0,2

Cuadro 1.2 Importaciones argentinas
Serie original, desestacionalizada y tendencia suavizada con variaciones mensuales y anuales

Período	Serie original	Variación %		Serie desestacionalizada	Variación %		Tendencia suavizada	Variación %
	Millones de dólares	mensual	anual	Millones de dólares	mensual	anual	Millones de dólares	mensual
2003 Sep	1.318	16,1	83,3	1.254	12,8	73,0	1.240	5,0
Oct	1.440	9,2	64,4	1.274	1,6	65,9	1.310	5,6
Nov	1.336	- 7,2	65,1	1.368	7,4	74,0	1.387	5,9
Dic	1.508	12,9	92,1	1.502	9,8	79,9	1.468	5,9
2004 Ene	1.603	6,3	100,6	1.754	16,8	104,7	1.550	5,5
Feb	1.356	- 15,4	74,5	1.680	- 4,2	77,4	1.627	5,0
Mar	1.678	23,7	81,3	1.698	1,1	67,0	1.698	4,4
Abr	1.639	- 2,3	47,7	1.779	4,8	50,9	1.761	3,7
May	1.779	8,5	63,9	1.818	2,2	71,5	1.812	2,9
Jun	2.025	13,8	77,5	1.869	2,8	64,5	1.852	2,2
Jul	1.957	- 3,4	55,4	1.810	- 3,2	60,5	1.879	1,4
Ago	2.020	3,2	78,0	1.934	6,9	73,9	1.891	0,6
Sep	2.013	- 0,3	52,7	1.893	- 2,1	51,0	1.887	- 0,2

Cuadro 1.3 Balanza comercial argentina

Período	Exportación			Importación			Saldo	
	Año 2003*	Año 2004°	Variación % respecto a igual período del año anterior	Año 2003*	Año 2004°	Variación % respecto a igual período del año anterior	Año 2003*	Año 2004°
	Millones de dólares			Millones de dólares			Millones de dólares	
Total anual	29.565,8	///	///	13.833,5	///	///	15.732,3	///
Ene	2.190,5	2.315,7	5,7	799,2	1.602,9	100,6	1.391,4	712,8
Feb	2.123,9	2.383,5	12,2	776,9	1.356,2	74,6	1.347,0	1.027,3
Mar	2.241,5	2.653,1	18,4	925,7	1.678,2	81,3	1.315,7	974,9
Abr	2.460,7	3.033,2	23,3	1.109,9	1.638,8	47,6	1.350,8	1.394,5
May	2.785,4	3.379,6	21,3	1.085,3	1.778,8	63,9	1.700,1	1.600,8
Jun	2.878,4	2.934,3	1,9	1.140,7	2.024,8	77,5	1.737,7	909,5
Jul	2.834,8	3.008,0	6,1	1.259,4	1.956,7	55,4	1.575,4	1.051,3
Ago	2.346,1	2.934,0	25,1	1.135,0	2.019,6	77,9	1.211,1	914,4
Sep	2.368,9	2.969,0	25,3	1.317,9	2.012,7	52,7	1.051,0	956,3
Total 9 meses	22.230,2	25.610,4	15,2	9.550,0	16.068,6	68,3	12.680,2	9.541,8
Oct	2.436,1			1.439,8			996,0	
Nov	2.447,3			1.335,8			1.112,0	
Dic	2.452,1			1.507,8			944,0	

Nota: las cifras de septiembre de 2004 deben considerarse como una estimación preliminar en razón de haberse efectuado con un 6,7 % de documentación faltante, que en muchos casos corresponde a operaciones que aún no han sido confirmadas por la Dirección General de Aduana por los operadores, ya que éstas se encuentran dentro del plazo permitido por la legislación.

Evolución de la balanza comercial argentina

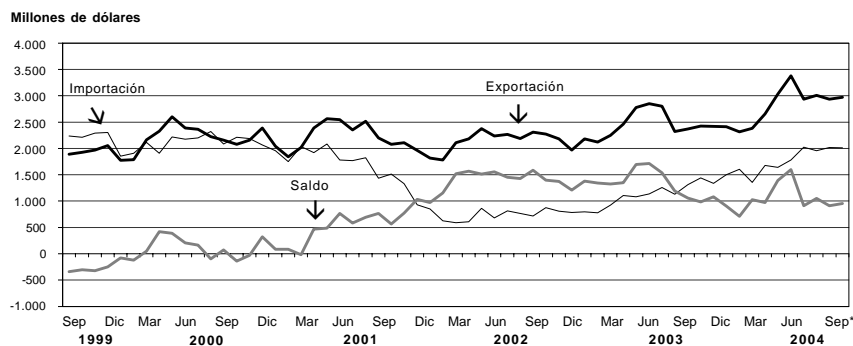

**Cuadro 1.4.1 Distribución porcentual
de la exportación por secciones del Sistema Armonizado**

Sección	Año 2003*	Ene-Sep 2004 ^e
Total	100	100
I Animales vivos y productos del reino animal	7	7
II Productos del reino vegetal	18	18
III Grasas y aceites	10	9
IV Productos alimenticios, bebidas y tabaco	16	17
V Productos minerales	19	19
VI Productos de industrias químicas y conexas	6	6
VII Plástico, caucho y sus manufacturas	3	3
VIII Pieles, cueros y sus manufacturas (excepto calzado)	3	3
IX Madera, carbón vegetal, corcho y sus manufacturas, cestería	1	1
X Pasta de madera, papel, cartón	1	1
XI Materias textiles y sus manufacturas	1	1
XII Calzado, paraguas, flores artificiales y otros	--	--
XIII Manufacturas de piedra, yeso, cemento, amianto, mica, cerámica y vidrio	--	--
XIV Perlas finas, piedras y metales preciosos, monedas y otros	--	--
XV Metales comunes y sus manufacturas	5	4
XVI Máquinas, aparatos y material eléctrico; sus partes	3	3
XVII Material de transporte	5	6
XVIII Instrumentos de óptica, precisión, médico-quirúrgico, relojería y música	--	--
XIX Armas, municiones y sus partes	--	--
XX Mercancías y productos diversos	1	1
XXI Objetos de arte, antigüedades	--	--
Transacciones especiales	1	1

**Cuadro 1.4.2 Distribución porcentual
de la importación por secciones del Sistema Armonizado**

Sección	Año 2003*	Ene-Sep 2004 ^e
Total	100	100
I Animales vivos y productos del reino animal	1	1
II Productos del reino vegetal	2	2
III Grasas y aceites	--	--
IV Productos alimenticios, bebidas y tabaco	2	1
V Productos minerales	5	6
VI Productos de industrias químicas y conexas	24	19
VII Plástico, caucho y sus manufacturas	9	7
VIII Pieles, cueros y sus manufacturas (excepto calzado)	--	--
IX Madera, carbón vegetal, corcho y sus manufacturas, cestería	1	1
X Pasta de madera, papel, cartón	3	3
XI Materias textiles y sus manufacturas	4	4
XII Calzado, paraguas, flores artificiales y otros	1	1
XIII Manufacturas de piedra, yeso, cemento, amianto, mica, cerámica y vidrio	1	1
XIV Perlas finas, piedras y metales preciosos, monedas y otros	--	--
XV Metales comunes y sus manufacturas	6	7
XVI Máquinas, aparatos y material eléctrico; sus partes	24	27
XVII Material de transporte	12	17
XVIII Instrumentos de óptica, precisión, médico-quirúrgico, relojería y música	3	2
XIX Armas, municiones y sus partes	--	--
XX Mercancías y productos diversos	1	1
XXI Objetos de arte, antigüedades	--	--
Transacciones especiales	1	--

**Cuadro 1.5 Exportación, importación y saldo
de la balanza comercial argentina por secciones y capítulos del Sistema Armonizado**

Sección	Capítulo	Exportación			Importación			Saldo
		Año 2003*	Ene-Sep 2004°	Variación % respecto a igual período del año anterior	Año 2003*	Ene-Sep 2004°	Variación % respecto a igual período del año anterior	Ene-Sep 2004°
		Miles de dólares	Miles de dólares		Miles de dólares	Miles de dólares		Miles de dólares
Total		29.565.801	25.610.413	15,2	13.833.452	16.068.574	68,3	9.541.839
I		1.929.801	1.833.927	30,4	111.863	75.545	- 2,7	1.758.382
	1	8.794	8.986	27,8	5.210	4.724	26,3	4.262
	2	595.089	742.887	77,0	63.425	41.059	- 3,3	701.828
	3	868.157	614.181	- 6,1	8.299	6.740	13,9	607.441
	4	433.250	443.817	44,0	20.026	11.719	- 19,1	432.098
	5	24.511	24.056	37,4	14.904	11.303	2,0	12.753
II		5.160.022	4.606.454	3,5	266.101	316.026	56,4	4.290.428
	6	1.728	1.713	9,0	1.868	2.089	35,6	- 376
	7	188.570	143.462	4,4	10.465	9.034	23,9	134.428
	8	527.619	522.974	9,5	65.072	47.877	24,6	475.097
	9	53.419	48.075	16,3	35.039	37.319	32,3	10.756
	10	2.306.721	2.047.162	9,4	11.891	9.635	4,4	2.037.527
	11	86.137	65.935	23,1	5.920	3.957	- 18,5	61.978
	12	1.992.508	1.773.142	- 4,9	107.734	181.563	96,4	1.591.579
	13	662	724	83,8	24.519	21.557	25,0	- 20.833
	14	2.659	3.268	52,9	3.594	2.994	7,4	274
III		2.831.525	2.362.428	12,0	33.238	31.365	15,3	2.331.063
	15	2.831.525	2.362.428	12,0	33.238	31.365	15,3	2.331.063
IV		4.805.442	4.262.473	24,5	248.190	226.628	27,7	4.035.845
	16	147.613	154.606	52,0	21.821	28.082	///	126.524
	17	131.154	94.774	11,4	15.315	14.264	24,8	80.510
	18	66.623	57.655	17,9	68.878	52.703	- 5,3	4.952
	19	163.049	122.971	3,9	9.500	12.678	76,2	110.293
	20	364.756	318.391	16,0	30.565	24.875	36,6	293.516
	21	53.171	54.176	48,7	44.720	41.924	30,3	12.252
	22	216.147	193.335	26,0	17.895	14.544	23,1	178.791
	23	3.500.324	3.133.004	27,3	21.048	19.822	32,9	3.113.182
	24	162.606	133.562	- 6,5	18.449	17.736	47,0	115.826
V		5.633.083	4.713.267	14,0	733.773	961.767	75,7	3.751.500
	25	42.688	33.631	9,1	35.590	34.880	33,4	- 1.249
	26	470.366	460.511	37,0	219.953	202.139	23,7	258.372
	27	5.120.029	4.219.125	12,0	478.231	724.749	102,5	3.494.376
VI		1.675.171	1.453.247	21,8	3.270.213	3.091.268	29,7	- 1.638.021
	28	158.871	140.317	18,3	296.267	261.669	19,0	- 121.352
	29	413.133	331.085	7,1	1.290.862	1.182.894	28,7	- 851.809
	30	266.451	252.471	30,5	475.270	403.935	16,4	- 151.464
	31	81.764	56.853	15,3	246.285	340.100	66,2	- 283.247
	32	111.185	88.346	9,0	208.355	183.091	24,5	- 94.745
	33	179.767	157.607	26,6	102.136	103.056	43,1	54.551
	34	61.033	57.407	26,7	121.647	119.998	38,8	- 62.591
	35	82.437	71.405	16,6	48.549	45.978	32,7	25.427
	36	2.862	3.054	46,5	5.872	5.953	69,4	- 2.899
	37	57.280	42.015	- 1,4	83.569	69.635	19,4	- 27.620
	38	260.389	252.687	52,3	391.402	374.958	29,2	- 122.271
VII		855.948	810.470	29,1	1.235.168	1.160.459	30,5	- 349.989
	39	695.887	673.031	32,7	861.110	812.754	30,8	- 139.723
	40	160.060	137.439	14,0	374.057	347.705	29,9	- 210.266

(sigue)

Cuadro 1.5 (continuación)

Sección	Capítulo	Exportación			Importación			Saldo
		Año 2003*	Ene-Sep 2004 ^o	Variación % respecto a igual período del año anterior	Año 2003*	Ene-Sep 2004 ^o	Variación % respecto a igual período del año anterior	Ene-Sep 2004 ^o
		Miles de dólares	Miles de dólares		Miles de dólares	Miles de dólares		Miles de dólares
VIII		793.588	684.155	17,4	41.361	49.029	78,1	635.126
	41	712.478	599.614	14,2	24.434	25.212	39,6	574.402
	42	59.327	66.579	55,4	15.628	22.263	165,7	44.316
	43	21.784	17.962	18,0	1.300	1.554	43,2	16.408
IX		196.982	198.649	37,1	76.240	86.198	58,3	112.451
	44	195.508	196.660	36,6	42.112	50.301	61,9	146.359
	45	1.447	1.970	120,1	33.606	35.321	52,7	- 33.351
	46	27	19	111,1	522	576	111,8	- 557
X		388.887	349.481	24,0	482.440	480.311	40,6	- 130.830
	47	115.140	103.356	27,4	49.293	50.416	31,1	52.940
	48	224.212	201.452	22,0	390.405	379.908	38,3	- 178.456
	49	49.535	44.674	26,2	42.742	49.988	74,8	- 5.314
XI		377.498	341.827	22,8	611.930	562.296	26,4	- 220.469
	50	-	1	///	836	881	45,6	- 880
	51	163.153	134.060	7,0	7.097	7.766	44,6	126.294
	52	21.141	30.524	122,9	170.265	110.409	- 11,9	- 79.885
	53	17	27	107,7	5.174	3.666	- 19,7	- 3.639
	54	50.085	47.656	34,7	101.759	100.166	32,1	- 52.510
	55	12.864	11.234	15,4	116.251	111.828	30,6	- 100.594
	56	35.139	28.676	16,8	30.750	26.087	14,9	2.589
	57	3.154	3.485	75,2	5.893	6.760	59,5	- 3.275
	58	1.213	5.494	559,5	15.812	16.226	48,8	- 10.732
	59	29.705	25.024	12,9	48.457	40.171	14,8	- 15.147
	60	6.924	5.311	- 5,2	25.219	31.876	81,5	- 26.565
	61	28.240	26.611	32,2	22.607	26.676	73,3	- 65
	62	18.830	17.454	26,5	31.676	42.897	104,6	- 25.443
	63	7.034	6.269	22,3	30.134	36.888	77,3	- 30.619
XII		18.721	16.096	18,7	100.464	109.284	81,1	- 93.188
	64	17.684	15.130	18,6	94.783	103.463	81,0	- 88.333
	65	681	756	42,6	1.824	2.386	164,5	- 1.630
	66	94	68	3,0	2.451	2.053	47,3	- 1.985
	67	262	142	- 30,4	1.406	1.381	53,1	- 1.239
XIII		102.004	88.359	15,7	142.585	147.938	50,3	- 59.579
	68	29.668	30.898	43,0	31.772	32.097	45,0	- 1.199
	69	40.195	32.769	7,4	41.662	51.079	71,9	- 18.310
	70	32.142	24.692	1,9	69.151	64.762	39,0	- 40.070
XIV		115.818	91.738	12,7	16.426	21.122	89,5	70.616
	71	115.818	91.738	12,7	16.426	21.122	89,5	70.616
XV		1.545.595	1.115.427	- 4,2	809.885	1.064.497	88,8	50.930
	72	580.250	320.765	- 30,1	272.028	417.601	114,7	- 96.836
	73	511.356	428.056	16,0	227.340	240.520	51,3	187.536
	74	7.997	6.723	23,1	56.644	85.787	136,5	- 79.064
	75	135	33	- 57,7	11.091	13.074	60,6	- 13.041
	76	381.914	289.908	1,4	70.339	69.805	42,7	220.103
	77 ¹	///	///	///	///	///	///	///
	78	9.115	16.575	161,6	536	462	15,8	16.113
	79	13.905	8.870	- 17,4	6.644	18.576	416,1	- 9.706
	80	23	6	- 70	5.431	8.005	85,3	- 7.999
	81	1.492	1.408	25,0	13.374	11.658	15,3	- 10.250
	82	20.223	26.116	93,1	88.542	135.751	130,3	- 109.635
	83	19.184	16.968	24,6	57.916	63.260	59,4	- 46.292

(sigue)

Cuadro 1.5 (conclusión)

Sección	Capítulo	Exportación			Importación			Saldo
		Año 2003*	Ene-Sep 2004°	Variación % respecto a igual período del año anterior	Año 2003*	Ene-Sep 2004°	Variación % respecto a igual período del año anterior	Ene-Sep 2004°
		Miles de dólares	Miles de dólares		Miles de dólares	Miles de dólares		Miles de dólares
XVI		861.027	733.628	17,3	3.377.802	4.399.566	107,4	- 3.665.938
	84	641.355	530.496	13,8	2.273.440	2.603.424	79,0	- 2.072.928
	85	219.673	203.133	27,4	1.104.362	1.796.142	169,3	- 1.593.009
XVII		1.631.618	1.427.879	22,5	1.669.809	2.659.281	139,2	- 1.231.402
	86	4.472	3.886	24,4	5.543	7.099	261,1	- 3.213
	87	1.427.769	1.405.070	35,4	1.519.520	2.264.532	130,9	- 859.462
	88	176.018	8.724	- 91,4	73.601	372.248	479,3	- 363.524
	89	23.359	10.198	- 54,9	71.145	15.402	- 76,2	- 5.204
XVIII		83.323	91.075	63,1	353.812	368.557	50,4	- 277.482
	90	79.527	89.056	67,0	335.249	345.832	48,1	- 256.776
	91	2.843	1.287	- 28,7	15.382	18.178	87,5	- 16.891
	92	953	733	7,8	3.180	4.547	146,4	- 3.814
XIX		8.081	7.537	25,8	4.028	4.410	84,3	3.127
	93	8.081	7.537	25,8	4.028	4.410	84,3	3.127
XX		224.388	163.952	1,3	170.304	184.388	78,0	- 20.436
	94	206.781	150.930	0,5	48.160	69.445	145,8	81.485
	95	12.628	9.029	12,8	77.301	69.763	52,9	- 60.734
	96	4.979	3.994	8,8	44.844	45.180	52,0	- 41.186
XXI		1.875	1.753	72,0	931	1.147	59,3	606
	97	1.875	1.753	72,0	931	1.147	59,3	606
Transacciones especiales		325.403	256.591	4,2	76.888	67.492	14,5	189.099
	Aprovisionamiento de combustibles	291.680	229.662	4,1	67.498	60.343	16,5	169.319
	Otros aprovisionamientos	32.438	25.790	4,1	9.390	7.149	- 0,5	18.641
	Simplificadas	1.285	1.139	32,3	-	-	-	1.139

¹ Capítulo reservado para una futura utilización en el Sistema Armonizado.

**Cuadro 1.6 Exportación, importación y saldo
de la balanza comercial argentina por continentes y países**

Continentes y países	Exportación		Importación		Saldo	
	Año 2003*	Ene-Sep 2004 ^o	Año 2003*	Ene-Sep 2004 ^o	Año 2003*	Ene-Sep 2004 ^o
Miles de dólares						
Total general	29.565.801	25.610.413	13.833.452	16.068.574	15.732.349	9.541.839
Total de América	14.845.447	12.917.968	8.205.749	9.656.626	6.639.698	3.261.342
Bolivia	241.509	181.550	22.989	95.811	218.520	85.739
Brasil	4.663.289	4.017.372	4.699.635	5.479.357	- 36.346	- 1.461.985
Canadá	216.420	114.473	87.870	95.563	128.550	18.910
Colombia	226.503	215.809	19.802	32.900	206.702	182.909
Cuba	23.250	71.026	1.164	984	22.086	70.042
Chile	3.536.326	2.796.287	289.835	288.083	3.246.490	2.508.204
Ecuador	135.749	148.468	39.590	38.723	96.159	109.744
Estados Unidos	3.023.754	2.667.170	2.238.248	2.465.608	785.505	201.562
México	796.212	692.487	238.353	529.093	557.860	163.394
Paraguay	445.172	353.500	294.712	301.185	150.461	52.315
Perú	414.431	366.541	17.078	23.778	397.353	342.763
Puerto Rico	109.779	59.412	25.765	29.820	84.014	29.592
República Dominicana	69.665	85.962	540	462	69.125	85.500
Uruguay	531.297	478.333	163.496	161.509	367.801	316.824
Venezuela	139.721	301.732	8.921	30.266	130.801	271.466
Demás países	272.371	367.846	57.752	83.483	214.619	284.363
Total de Europa	6.511.139	5.303.217	3.363.294	3.705.210	3.147.845	1.598.007
Austria	7.775	7.922	57.143	58.081	- 49.368	- 50.159
Bélgica	232.449	201.231	107.202	100.871	125.247	100.360
Bulgaria	22.347	18.450	3.515	3.163	18.831	15.287
Dinamarca	259.724	221.255	67.813	72.489	191.911	148.766
Eslavaquia	722	28	8.196	8.059	- 7.474	- 8.031
España	1.386.486	1.051.286	392.238	363.842	994.248	687.444
Finlandia	83.588	70.076	59.444	52.615	24.144	17.461
Francia	330.109	213.873	319.352	413.013	10.757	- 199.140
Grecia	116.974	100.289	6.534	10.412	110.439	89.877
Hungría	10.190	8.813	18.941	15.851	- 8.750	- 7.037
Irlanda	68.623	35.332	41.529	32.736	27.094	2.596
Italia	930.768	750.348	443.304	449.346	487.464	301.002
Letonia	4.499	3.838	665	26.764	3.835	- 22.926
Lituania	10.519	11.311	23	78	10.496	11.233
Noruega	13.757	18.738	13.081	20.471	676	- 1.733
Países Bajos	1.094.351	925.521	106.309	121.088	988.042	804.433
Polonia	127.683	133.834	27.735	34.190	99.948	99.644
Portugal	135.941	111.564	35.268	37.414	100.673	74.150
Reino Unido	384.379	295.571	215.453	216.463	168.926	79.108
República Checa	19.482	14.851	21.929	23.904	- 2.447	- 9.053
República Federal de Alemania	720.761	500.481	768.795	797.823	- 48.034	- 297.342
Rumania	15.591	12.747	9.424	13.824	6.167	- 1.076
Rusia	199.101	259.570	110.967	107.142	88.134	152.428
Suecia	70.212	40.907	93.172	200.325	- 22.961	- 159.418
Suiza	22.029	15.834	182.163	185.434	- 160.134	- 169.600
Turquía	167.619	206.387	10.642	18.910	156.977	187.478
Ucrania	11.735	14.873	7.358	12.719	4.377	2.155
Demás países	63.726	58.284	235.098	308.183	- 171.372	- 249.900

(sigue)

Cuadro 1.6 (conclusión)

Continentes y países	Exportación		Importación		Saldo	
	Año 2003*	Ene-Sep 2004°	Año 2003*	Ene-Sep 2004°	Año 2003*	Ene-Sep 2004°
Miles de dólares						
Total de Asia	6.187.181	5.177.759	1.980.514	2.266.304	4.206.666	2.911.455
Arabia Saudita	136.883	150.464	4.989	10.426	131.894	140.037
Bahrein	8.724	7.456	–	–	8.724	7.456
Bangladesh	140.422	83.836	473	617	139.949	83.219
Corea Republicana	434.131	249.487	212.332	214.209	221.799	35.278
China	2.478.423	2.222.866	720.755	915.188	1.757.668	1.307.678
Emiratos Árabes Unidos	182.277	130.415	2.386	2.319	179.891	128.096
Filipinas	236.283	180.143	14.049	15.742	222.234	164.401
Hong Kong	97.757	83.011	22.087	21.475	75.670	61.536
India	558.477	394.429	136.261	115.992	422.215	278.437
Indonesia	73.572	201.119	68.216	79.039	5.356	122.080
Irán	46.506	1.104	500	809	46.006	294
Iraq	15.447	33.818	–	–	15.447	33.818
Israel	99.682	156.566	38.641	39.458	61.041	117.108
Japón	344.024	285.370	395.846	445.523	–51.823	–160.153
Jordania	72.165	70.780	–	1	72.165	70.779
Kuwait	26.143	17.192	4.380	–	21.763	17.192
Libano	31.079	24.549	86	92	30.992	24.457
Malasia	216.180	218.106	84.619	97.686	131.562	120.420
Omán	35.055	11.143	181	1	34.873	11.143
Pakistán	55.223	22.036	17.426	19.202	37.796	2.834
República de Yemen	38.468	28.356	–	4	38.468	28.353
Singapur	9.763	10.946	38.694	42.605	–28.930	–31.658
Siria	132.643	105.370	277	1.150	132.366	104.220
Sri Lanka	891	30.974	2.851	3.668	–1.959	27.306
Tailandia	434.652	258.495	55.070	76.467	379.583	182.028
Taiwán	125.891	68.181	130.558	138.293	–4.667	–70.112
Vietnam	137.123	121.411	6.085	8.447	131.038	112.964
Demás países	19.297	10.137	23.752	17.891	–4.455	–7.755
Total de África	1.566.311	1.859.049	122.133	154.251	1.444.178	1.704.799
Angola	63.879	52.172	–	–	63.879	52.172
Argelia	207.962	358.723	99	176	207.863	358.547
Costa de Marfil	3.595	3.248	318	413	3.277	2.836
Egipto	446.612	414.797	6.939	12.615	439.673	402.182
Kenya	7.366	55.452	151	117	7.215	55.335
Libia	21.777	34.305	–	–	21.777	34.305
Marruecos	175.276	164.940	3.188	4.616	172.088	160.324
Mauricio	20.705	20.027	15	44	20.689	19.983
Mozambique	18.593	37.697	47	–	18.547	37.697
Nigeria	70.176	40.957	37.689	15.362	32.487	25.595
Senegal	15.054	15.427	4	2	15.051	15.425
Sudáfrica	333.367	439.307	53.549	75.920	279.818	363.386
Tanzania	2.168	10.599	–	–	2.168	10.599
Túnez	101.207	96.960	13.025	14.665	88.182	82.295
Demás países	78.576	114.438	7.110	30.320	71.466	84.117
Total de Oceanía	130.320	95.830	69.923	59.965	60.396	35.865
Australia	115.919	86.490	62.937	50.015	52.982	36.475
Nueva Zelanda	11.009	7.650	6.819	9.923	4.190	–2.273
Demás países	3.391	1.690	167	27	3.225	1.663
Indeterminado	325.403	256.591	91.838	226.219	233.565	30.372

Cuadro 1.7.1 Distribución porcentual de la exportación por Grandes Rubros

Grandes Rubros	Año 2003*	Ene-Sep 2004°
Total	100	100
Productos primarios	22	22
Manufacturas de origen agropecuario (MOA)	34	35
Manufacturas de origen industrial (MOI)	26	26
Combustibles y energía	18	17

Cuadro 1.7.2 Exportación mensual por Grandes Rubros

Periodo	Total			Productos primarios			MOA		
	Año 2003*	Año 2004°	Variación % respecto a igual período del año anterior	Año 2003*	Año 2004°	Variación % respecto a igual período del año anterior	Año 2003*	Año 2004°	Variación % respecto a igual período del año anterior
	Millones de dólares	Millones de dólares		Millones de dólares	Millones de dólares		Millones de dólares	Millones de dólares	
Total anual	29.565,8	///	///	6.459,9	///	///	9.990,9	///	///
Ene	2.190,5	2.315,7	5,7	370,1	431,8	16,7	753,5	858,4	13,9
Feb	2.123,9	2.383,5	12,2	428,4	412,3	- 3,8	705,9	935,8	32,6
Mar	2.241,5	2.653,1	18,4	496,7	510,9	2,9	678,3	885,3	30,5
Abr	2.460,7	3.033,2	23,3	814,7	893,8	9,7	661,9	1.014,8	53,3
May	2.785,4	3.379,6	21,3	898,8	929,7	3,4	864,2	1.198,4	38,7
Jun	2.878,4	2.934,3	1,9	913,9	635,9	- 30,4	886,5	1.046,0	18,0
Jul	2.834,8	3.008,0	6,1	817,3	656,9	- 19,6	917,4	1.093,6	19,2
Ago	2.346,1	2.934,0	25,1	402,7	598,5	48,6	839,2	995,9	18,7
Sep	2.368,9	2.969,0	25,3	339,7	541,9	59,5	867,1	971,5	12,0
Total 9 meses	22.230,2	25.610,4	15,2	5.482,3	5.611,6	2,4	7.174,1	8.999,6	25,4
Oct	2.436,1			319,6			945,9		
Nov	2.447,3			330,7			979,9		
Dic	2.452,1			327,3			891,1		

Periodo	MOI			Combustibles y energía		
	Año 2003*	Año 2004°	Variación % respecto a igual período del año anterior	Año 2003*	Año 2004°	Variación % respecto a igual período del año anterior
	Millones de dólares	Millones de dólares		Millones de dólares	Millones de dólares	
Total anual	7.703,2	///	///	5.411,7	///	///
Ene	606,9	584,8	- 3,6	460,1	440,8	- 4,2
Feb	519,7	625,1	20,3	469,9	410,3	- 12,7
Mar	641,3	744,6	16,1	425,2	512,3	20,5
Abr	594,1	667,0	12,3	389,9	457,6	17,4
May	620,4	753,7	21,5	402,0	497,8	23,8
Jun	658,4	777,2	18,0	419,6	475,3	13,3
Jul	644,1	777,4	20,7	456,0	480,1	5,3
Ago	606,9	818,2	34,8	497,3	521,4	4,8
Sep	695,7	802,4	15,3	466,4	653,2	40,1
Total 9 meses	5.587,4	6.550,4	17,2	3.986,4	4.448,8	11,6
Oct	730,0			440,7		
Nov	658,8			477,9		
Dic	727,0			506,7		

Cuadro 1.7.3 Exportación por Grandes Rubros

Denominación	Año 2003*	Ene-Sep 2004°	Variación % respecto a igual período del año anterior
	Millones de dólares	Millones de dólares	
Total	29.565,8	25.610,4	15,2
Productos primarios	6.459,9	5.611,6	2,4
Animales vivos	8,8	9,0	27,6
Pescados y mariscos sin elaborar	621,7	386,7	- 18,5
Miel	159,9	93,9	- 36,2
Hortalizas y legumbres sin elaborar	187,4	142,3	4,2
Frutas frescas	473,0	482,6	9,2
Cereales	2.306,7	2.047,2	9,4
Semillas y frutas oleaginosas	1.992,5	1.773,1	- 4,9
Tabaco sin elaborar	151,1	128,6	- 4,2
Lanas sucias	35,2	30,5	10,9
Fibra de algodón	2,3	9,1	759,1
Mineral de cobre y sus concentrados	467,3	453,5	35,9
Resto de productos primarios	53,8	54,9	32,0
Manufacturas de origen agropecuario (MOA)	9.990,9	8.999,6	25,4
Carnes y sus preparados	735,4	891,7	72,9
Pescados y mariscos elaborados	253,8	233,2	26,0
Productos lácteos	270,9	343,3	114,7
Otros productos de origen animal	21,4	21,1	37,7
Frutas secas o procesadas	54,6	40,4	12,6
Café, té, yerba mate y especias	53,4	48,1	16,3
Productos de molinería	86,1	65,9	23,1
Grasas y aceites	2.831,5	2.362,4	12,0
Azúcar y artículos de confitería	131,2	94,8	11,4
Preparados de hortalizas, legumbres y frutas	365,9	319,6	16,1
Bebidas, líquidos alcohólicos y vinagre	216,1	193,3	26,0
Residuos y desperdicios de la industria alimenticia	3.500,3	3.133,0	27,3
Extractos curtientes y tintóreos	33,8	25,8	2,8
Pielés y cueros	727,3	612,4	14,4
Lanas elaboradas	126,9	102,7	5,8
Resto de MOA	582,2	512,0	20,8
Manufacturas de origen industrial (MOI)	7.703,2	6.550,4	17,2
Productos químicos y conexos	1.558,9	1.356,0	22,5
Materias plásticas y sus manufacturas	695,9	673,0	32,7
Caucho y sus manufacturas	160,0	137,1	13,8
Manufacturas de cueros, marroquinería	66,3	71,8	51,1
Papel, cartón, impresos y publicaciones	388,9	349,5	24,0
Textiles y confecciones	210,4	196,7	30,2
Calzado y sus partes componentes	17,7	15,1	18,6
Manufacturas de piedra, yeso, etc.	102,0	88,4	15,7
Piedras y metales preciosos	115,8	91,7	12,7
Metales comunes y sus manufacturas	1.545,6	1.115,4	- 4,2
Máquinas, aparatos y materiales eléctricos	861,0	733,6	17,3
Material de transporte	1.432,2	1.409,0	35,4
Vehículos de navegación aérea, marítima y fluvial	199,4	18,9	- 84,8
Resto de MOI	349,1	294,1	19,4
Combustibles y energía	5.411,7	4.448,8	11,6
Petróleo crudo	2.298,6	1.700,1	- 2,0
Carburantes	2.016,6	1.704,4	16,2
Grasas y aceites lubricantes	89,9	80,5	21,8
Gas de petróleo y otros hidrocarburos	872,1	796,1	27,4
Energía eléctrica	36,7	66,1	156,6
Resto de combustibles	97,9	101,5	48,9

Cuadro 1.8.1 Distribución porcentual de la importación por Uso Económico

Uso Económico	Año 2003*	Ene-Sep 2004°
Total	100	100
Bienes de capital	18	23
Bienes intermedios	45	39
Combustibles y lubricantes básicos y elaborados	4	5
Piezas y accesorios para bienes de capital	16	16
Bienes de consumo	13	11
Vehículos automotores de pasajeros	4	6
Resto	--	--

Cuadro 1.8.2 Importación mensual por Uso Económico

Periodo	Total			Bienes de capital			Bienes intermedios		
	Año 2003*	Año 2004°	Variación % respecto a igual período del año anterior	Año 2003*	Año 2004°	Variación % respecto a igual período del año anterior	Año 2003*	Año 2004°	Variación % respecto a igual período del año anterior
	Millones de dólares	Millones de dólares		Millones de dólares	Millones de dólares		Millones de dólares	Millones de dólares	
Total anual	13.833,5	///	///	2.517,1	///	///	6.264,0	///	///
Ene	799,2	1.602,9	100,6	96,4	514,2	433,4	426,1	591,8	38,9
Feb	776,9	1.356,2	74,6	114,7	306,4	167,1	389,2	555	42,6
Mar	925,7	1.678,2	81,3	194,6	342,4	76,0	425,3	713,9	67,9
Abr	1.109,9	1.638,8	47,7	181,5	373,7	105,9	527,8	630,4	19,4
May	1.085,3	1.778,8	63,9	154,4	337,8	118,8	541,5	697,7	28,8
Jun	1.140,7	2.024,8	77,5	176,4	418,3	137,1	542,4	754,3	39,1
Jul	1.259,4	1.956,7	55,4	212,3	443,0	108,7	591,3	754,1	27,5
Ago	1.135,0	2.019,6	77,9	179,2	449,4	150,8	534,5	830,1	55,3
Sep	1.317,9	2.012,7	52,7	249,7	532,9	113,4	582,4	767,1	31,7
Total 9 meses	9.550,0	16.068,6	68,3	1.559,3	3.718,2	138,5	4.560,5	6.294,3	38,0
Oct	1.439,8			291,5			608,9		
Nov	1.335,8			276,5			519,0		
Dic	1.507,8			389,8			575,8		

(sigue)

Cuadro 1.8.2 (conclusión)

Período	Combustibles y lubricantes básicos y elaborados			Piezas y accesorios para bienes de capital			Bienes de consumo		
	Año 2003*	Año 2004°	Variación % respecto a igual período del año anterior	Año 2003*	Año 2004°	Variación % respecto a igual período del año anterior	Año 2003*	Año 2004°	Variación % respecto a igual período del año anterior
	Millones de dólares	Millones de dólares		Millones de dólares	Millones de dólares		Millones de dólares	Millones de dólares	
Total anual	547,6	///	///	2.227,1	///	///	1.756,1	///	///
Ene	41,3	58,4	41,4	132,3	222,1	67,9	90,4	162,6	79,9
Feb	38,3	44,9	17,2	127,7	217,3	70,2	93,0	159,4	71,4
Mar	34,3	40,0	16,6	154,7	299,6	93,7	102,1	199,7	95,6
Abr	53,1	68,0	28,1	180,8	293,9	62,6	130,0	184,2	41,7
May	59,1	130,6	121,0	178,4	294,6	65,1	124,7	207,0	66,0
Jun	61,5	192,5	213,0	174,9	322,1	84,2	141,4	209,3	48,0
Jul	46,0	109,1	137,2	199,3	319,1	60,1	158,3	211,3	33,5
Ago	37,5	72,5	93,3	192,7	330,8	71,7	145,1	206,4	42,2
Sep	38,9	66,6	71,2	210,4	305,7	45,3	168,7	223,1	32,2
Total 9 meses	410,2	782,5	90,8	1.551,2	2.605,2	67,9	1.153,7	1.762,9	52,8
Oct	43,5			226,3			204,6		
Nov	53,6			229,4			187,7		
Dic	40,3			220,3			210,1		

Período	Vehículos automotores de pasajeros			Resto		
	Año 2003*	Año 2004°	Variación % respecto a igual período del año anterior	Año 2003*	Año 2004°	Variación % respecto a igual período del año anterior
	Millones de dólares	Millones de dólares		Millones de dólares	Millones de dólares	
Total anual	508,8	///	///	12,6	///	///
Ene	11,7	52,5	348,7	0,9	1,2	33,3
Feb	13,3	72,4	444,4	0,7	0,9	28,6
Mar	13,9	81,3	484,9	0,9	1,3	44,4
Abr	35,6	87,2	144,9	1,0	1,4	40,0
May	26,0	109,8	322,3	1,1	1,3	18,2
Jun	42,9	127,1	196,3	1,2	1,3	8,3
Jul	51,1	119,0	132,9	1,1	1,1	-
Ago	44,7	129,3	189,3	1,2	1,0	- 16,7
Sep	66,9	116,2	73,7	0,9	1,0	11,1
Total 9 meses	306,0	894,9	192,5	9,1	10,6	16,5
Oct	64,1			1,1		
Nov	68,6			1,0		
Dic	70,2			1,4		

Cuadro 1.9.1 Balanza comercial argentina con los países del MERCOSUR

Período	Total					
	Exportación		Importación		Saldo	
	Año 2003*	Año 2004°	Año 2003*	Año 2004°	Año 2003*	Año 2004°
	Millones de dólares					
Total anual	5.651,9	///	5.166,7	///	485,2	///
Ene	521,7	511,9	276,4	485,3	245,4	26,6
Feb	483,0	442,1	282,0	519,9	201,0	- 77,8
Mar	458,9	571,6	330,3	664,8	128,7	- 93,3
Abr	416,7	449,7	411,9	598,8	4,7	- 149,1
May	441,5	551,9	396,7	675,3	44,8	- 123,4
Jun	417,4	545,3	418,9	753,5	- 1,5	- 208,2
Jul	438,4	587,2	457,3	754,1	- 18,9	- 166,9
Ago	447,7	598,7	437,3	769,7	10,4	- 171,1
Sep	507,0	604,3	526,4	741,6	- 19,3	- 137,3
Total 9 meses	4.132,3	4.862,6	3.537,1	5.963,1	595,3	- 1.100,4
Oct	543,9		551,5		- 7,6	
Nov	477,5		519,3		- 41,8	
Dic	498,1		558,8		- 60,7	

(sigue)

Saldos de la balanza comercial argentina con los países del MERCOSUR

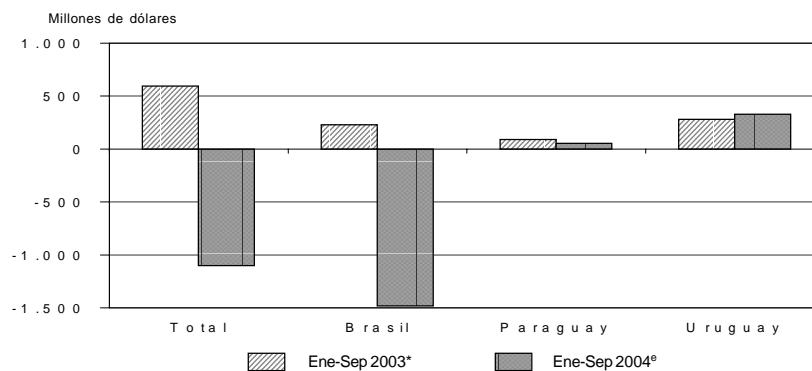

Nota: las cifras correspondientes a Brasil y Uruguay incluyen las zonas francas.

Cuadro 1.9.1 (conclusión)

Período	Brasil					
	Exportación		Importación		Saldo	
	Año 2003*	Año 2004 ^e	Año 2003*	Año 2004 ^e	Año 2003*	Año 2004 ^e
	Millones de dólares					
Total anual	4.663,3	///	4.707,8	///	- 44,4	///
Ene	439,9	428,8	249,1	452,4	190,8	- 23,6
Feb	390,1	372,2	252,4	480,9	137,7	- 108,6
Mar	375,5	478,8	283,5	611,3	92,0	- 132,5
Abr	354,7	368,0	366,2	547,2	- 11,5	- 179,2
May	368,7	467,7	354,9	622,6	13,8	- 154,9
Jun	348,6	448,8	376,1	701,7	- 27,6	- 252,9
Jul	353,8	480,1	415,7	699,7	- 62,0	- 219,5
Ago	367,8	475,4	403,3	700,0	- 35,5	- 224,6
Sep	418,5	497,6	488,3	684,4	- 69,8	- 186,8
Total 9 meses	3.417,5	4.017,4	3.189,5	5.499,9	228,0	- 1.482,5
Oct	447,0		515,0		- 68,0	
Nov	388,4		482,3		- 94,0	
Dic	410,5		521,0		- 110,5	

Período	Paraguay					
	Exportación		Importación		Saldo	
	Año 2003*	Año 2004 ^e	Año 2003*	Año 2004 ^e	Año 2003*	Año 2004 ^e
	Millones de dólares					
Total anual	445,2		294,7		150,5	
Ene	27,3	38,1	18,1	19,8	9,2	18,3
Feb	33,3	31,6	19,4	25,4	13,8	6,2
Mar	40,1	43,1	34,0	34,9	6,1	8,2
Abr	28,6	35,8	32,9	33,7	- 4,3	2,1
May	33,1	34,6	27,7	36,5	5,4	- 1,9
Jun	34,8	36,0	28,0	34,2	6,8	1,8
Jul	43,7	39,9	26,3	30,8	17,4	9,1
Ago	38,4	46,8	22,2	50,7	16,2	- 3,9
Sep	42,3	47,5	23,8	35,1	18,5	12,5
Total 9 meses	321,7	353,5	232,5	301,2	89,2	52,3
Oct	43,7		20,8		22,8	
Nov	39,4		20,1		19,2	
Dic	40,5		21,3		19,2	

Período	Uruguay					
	Exportación		Importación		Saldo	
	Año 2003*	Año 2004 ^e	Año 2003*	Año 2004 ^e	Año 2003*	Año 2004 ^e
	Millones de dólares					
Total anual	543,4	///	164,2	///	379,2	///
Ene	54,5	45,1	9,2	13,1	45,3	31,9
Feb	59,6	38,3	10,2	13,7	49,5	24,6
Mar	43,4	49,7	12,8	18,6	30,6	31,1
Abr	33,4	45,9	12,9	17,9	20,5	28,0
May	39,7	49,6	14,2	16,2	25,6	33,4
Jun	34,0	60,5	14,7	17,6	19,3	42,9
Jul	40,9	67,1	15,3	23,7	25,6	43,5
Ago	41,5	76,5	11,8	19,0	29,8	57,5
Sep	46,3	59,1	14,3	22,1	32,0	37,0
Total 9 meses	393,3	491,7	115,2	162,0	278,1	329,8
Oct	53,2		15,7		37,5	
Nov	49,8		16,8		33,0	
Dic	47,1		16,5		30,6	

**Cuadro 1.9.2 Exportación e importación con el MERCOSUR
por principales secciones del Sistema Armonizado**

Sección	Total					
	Exportación			Importación		
	Año 2003*	Ene-Sep 2004°	Variación % respecto a igual período del año anterior	Año 2003*	Ene-Sep 2004°	Variación % respecto a igual período del año anterior
	Millones de dólares	Millones de dólares		Millones de dólares	Millones de dólares	
Total	5.651,9	4.862,6	17,7	5.166,7	5.963,1	68,6
I Animales vivos y productos del reino animal	135,6	109,7	14,3	89,3	53,8	- 14,0
II Productos del reino vegetal	1.167,1	811,6	- 9,5	136,9	184,7	55,8
III Grasas y aceites	57,6	38,0	- 2,4	10,8	9,8	13,3
IV Productos alimenticios, bebidas y tabaco	282,8	255,2	27,7	142,3	121,4	16,2
V Productos minerales	1.255,7	1.042,5	12,7	425,6	399,7	27,3
VI Productos de industrias químicas y conexas	695,4	603,0	25,1	803,3	739,4	27,5
VII Plástico, caucho y sus manufacturas	485,8	487,4	39,3	518,9	487,4	30,5
VIII Pieles, cueros y sus manufacturas (excepto calzado)	80,9	58,8	- 5,2	12,8	15,9	99,2
X Pasta de madera, papel, cartón	117,3	106,2	23,0	199,1	197,6	41,2
XI Materias textiles y sus manufacturas	114,8	117,2	45,1	374,5	309,3	15,0
XIII Manufacturas de piedra, yeso, cemento, amianto, mica, cerámica y vidrio	17,7	19,3	58,3	58,0	62,1	56,1
XV Metales comunes y sus manufacturas	203,4	168,5	10,5	357,5	510,7	109,2
XVI Máquinas, aparatos y material eléctrico: sus partes	362,7	331,4	29,2	853,9	1.128,5	111,7
XVII Material de transporte	577,2	612,1	42,9	1.004,3	1.547,6	146,5
Resto	97,9	101,6	55,1	179,7	195,0	72,1

Sección	Brasil					
	Exportación			Importación		
	Año 2003*	Ene-Sep 2004°	Variación % respecto a igual período del año anterior	Año 2003*	Ene-Sep 2004°	Variación % respecto a igual período del año anterior
	Millones de dólares	Millones de dólares		Millones de dólares	Millones de dólares	
Total	4.663,3	4.017,4	17,6	4.707,8	5.499,9	72,4
I Animales vivos y productos del reino animal	113,7	94,0	19,2	65,7	43,3	- 3,2
II Productos del reino vegetal	1.116,7	784,2	- 8,7	72,4	54,5	- 3,8
III Grasas y aceites	44,7	28,6	- 2,7	3,9	2,9	- 0,5
IV Productos alimenticios, bebidas y tabaco	185,8	164,2	23,6	136,3	115,6	14,9
V Productos minerales	936,8	813,8	20,6	230,2	251,8	50,9
VI Productos de industrias químicas y conexas	515,7	448,5	24,8	777,8	718,1	27,9
VII Plástico, caucho y sus manufacturas	417,1	417,7	38,2	492,0	463,2	30,2
VIII Pieles, cueros y sus manufacturas (excepto calzado)	51,9	39,9	5,4	5,0	5,4	65,0
X Pasta de madera, papel, cartón	74,9	67,4	20,5	181,5	178,6	39,7
XI Materias textiles y sus manufacturas	90,8	92,9	42,2	346,2	283,5	14,9
XIII Manufacturas de piedra, yeso, cemento, amianto, mica, cerámica y vidrio	6,6	7,9	61,1	52,6	57,2	57,0
XV Metales comunes y sus manufacturas	156,1	114,4	- 4,5	349,0	498,3	108,6
XVI Máquinas, aparatos y material eléctrico: sus partes	313,8	277,1	22,9	851,3	1.125,4	111,7
XVII Material de transporte	561,4	586,4	39,7	978,0	1.522,7	149,3
Resto	77,2	80,3	56,1	165,6	179,3	71,5

(sigue)

Cuadro 1.9.2 (conclusión)

Sección	Paraguay					
	Exportación			Importación		
	Año 2003*	Ene-Sep 2004°		Año 2003*	Ene-Sep 2004°	
	Millones de dólares	Millones de dólares	Variación % respecto a igual período del año anterior	Millones de dólares	Millones de dólares	Variación % respecto a igual período del año anterior
Total	445,2	353,5	9,9	294,7	301,2	29,6
I Animales vivos y productos del reino animal	8,4	6,7	- 8,7	0,7	0,7	64,3
II Productos del reino vegetal	3,9	4,2	56,7	61,0	115,3	94,2
III Grasas y aceites	1,4	2,0	74,9	--	--	///
IV Productos alimenticios, bebidas y tabaco	46,6	42,1	27,0	1,7	1,6	32,1
V Productos minerales	238,6	159,9	- 10,9	186,1	142,5	2,0
VI Productos de industrias químicas y conexas	59,4	45,6	17,5	2,1	1,0	- 45,2
VII Plástico, caucho y sus manufacturas	19,7	19,7	37,7	5,8	4,2	16,6
VIII Pieles, cueros y sus manufacturas (excepto calzado)	0,5	0,5	16,6	3,5	5,5	230,5
X Pasta de madera, papel, cartón	14,1	13,7	42,4	1,0	0,8	4,1
XI Materias textiles y sus manufacturas	2,5	3,1	98,8	18,9	11,6	- 24,7
XIII Manufacturas de piedra, yeso, cemento, amianto, mica, cerámica y vidrio	2,0	2,5	95,8	0,7	0,9	264,8
XV Metales comunes y sus manufacturas	22,9	21,1	28,1	5,0	7,2	164,2
XVI Máquinas, aparatos y material eléctrico: sus partes	14,0	19,2	111,0	--	--	///
XVII Material de transporte	4,9	6,3	196,1	--	--	63,1
Resto	6,2	7,0	65,9	8,4	9,6	74,7

Sección	Uruguay					
	Exportación			Importación		
	Año 2003*	Ene-Sep 2004°		Año 2003*	Ene-Sep 2004°	
	Millones de dólares	Millones de dólares	Variación % respecto a igual período del año anterior	Millones de dólares	Millones de dólares	Variación % respecto a igual período del año anterior
Total	543,4	491,7	25,0	164,2	162,0	40,6
I Animales vivos y productos del reino animal	13,5	9,0	- 8,5	22,9	9,9	- 43,4
II Productos del reino vegetal	46,6	23,2	- 33,4	3,6	14,9	502,4
III Grasas y aceites	11,4	7,4	- 11,8	6,8	6,8	18,7
IV Productos alimenticios, bebidas y tabaco	50,4	48,9	44,8	4,3	4,2	56,7
V Productos minerales	80,2	68,8	- 2,9	9,2	5,4	- 27,9
VI Productos de industrias químicas y conexas	120,3	108,9	30,1	23,3	20,3	21,7
VII Plástico, caucho y sus manufacturas	49,1	50,0	50,1	21,1	20,0	41,2
VIII Pieles, cueros y sus manufacturas (excepto calzado)	28,5	18,4	- 22,6	4,3	5,0	64,5
X Pasta de madera, papel, cartón	28,3	25,2	20,9	16,6	18,2	61,3
XI Materias textiles y sus manufacturas	21,4	21,2	52,7	9,3	14,2	110,8
XIII Manufacturas de piedra, yeso, cemento, amianto, mica, cerámica y vidrio	9,1	8,9	48,1	4,7	4,1	28,7
XV Metales comunes y sus manufacturas	24,4	33,0	105,0	3,4	5,2	108,1
XVI Máquinas, aparatos y material eléctrico: sus partes	34,9	35,1	60,4	2,5	2,8	91,1
XVII Material de transporte	10,9	19,4	212,5	26,2	24,8	46,1
Resto	14,4	14,3	45,7	5,8	6,1	85,5

Cuadro 1.9.3 Exportación a los países del MERCOSUR por Grandes Rubros

Denominación	Total			Brasil		
	Año 2003*	Ene-Sep 2004*		Año 2003*	Ene-Sep 2004*	
	Millones de dólares	Millones de dólares	Variación % respecto a igual período del año anterior	Millones de dólares	Millones de dólares	Variación % respecto a igual período del año anterior
Total	5.651,9	4.862,6	17,7	4.663,3	4.017,4	17,6
Productos primarios	1.169,8	823,2	- 9,3	1.091,4	767,8	- 9,6
Animales vivos	--	0,6	197,8	--	--	69,9
Pescados y mariscos sin elaborar	16,5	10,8	- 11,0	5,4	4,1	4,8
Miel	--	--	62,1	--	--	62,1
Hortalizas y legumbres sin elaborar	85,3	67,3	- 5,9	84,6	66,9	- 5,6
Frutas frescas	40,6	37,7	26,3	40,1	37,5	26,8
Cereales	940,0	630,5	- 14,2	905,6	612,9	- 13,2
Semillas y frutas oleaginosas	11,4	4,7	- 25,5	3,3	1,7	- 43,5
Tabaco sin elaborar	20,6	21,5	28,7	7,8	3,3	- 49,1
Lanas sucias	7,7	6,2	13,7	--	--	17,0
Fibra de algodón	1,6	2,3	250,6	1,5	2,3	270,0
Minerales de cobre y sus concentrados	27,3	25,7	50,1	27,3	25,7	50,1
Resto de productos primarios	18,6	15,9	19,5	15,8	13,2	14,7
Manufacturas de origen agropecuario (MOA)	678,3	570,8	21,3	524,7	444,2	23,6
Carnes y sus preparados	23,1	19,0	25,8	22,6	18,6	26,7
Pescados y mariscos elaborados	37,9	36,2	29,8	37,4	35,5	28,8
Productos lácteos	57,0	41,9	4,6	48,8	35,5	8,3
Otros productos de origen animal	2,8	2,7	33,0	1,0	1,2	47,6
Frutas secas o procesadas	15,3	16,8	81,1	14,9	16,6	84,9
Café, té, yerba mate y especias	3,8	2,3	- 25,7	1,1	0,8	- 11,1
Productos de molinería	69,0	50,7	24,0	66,3	46,8	19,8
Grasas y aceites	57,6	38,0	- 2,4	44,7	28,6	- 2,7
Azúcar y artículos de confitería	10,7	9,9	29,9	3,5	2,9	17,9
Preparados de hortalizas, legumbres y frutas	73,7	73,9	42,1	67,2	68,3	43,0
Bebidas, líquidos alcohólicos y vinagre	30,3	31,4	74,5	13,2	15,6	97,9
Residuos y desperdicios de la industria alimenticia	17,6	20,9	89,0	7,1	6,4	38,4
Extractos curtientes y tintóreos	1,2	1,1	26,3	0,7	0,7	26,3
Pieles y cueros	78,2	57,2	- 4,5	49,9	39,1	7,9
Lanas elaboradas	0,6	0,9	79,8	0,5	0,7	81,3
Resto de MOA	199,4	167,9	17,2	145,8	126,8	20,4
Manufacturas de origen industrial (MOI)	2.594,0	2.466,9	32,7	2.153,4	2.030,2	30,0
Productos químicos y conexos	665,5	577,7	25,5	491,3	428,0	25,3
Materias plásticas y sus manufacturas	409,1	415,5	41,9	347,8	354,3	41,6
Caucho y sus manufacturas	76,7	71,7	25,7	69,2	63,1	21,6
Manufacturas de cueros, marroquinería	2,7	1,7	- 23,2	2,0	0,9	- 47,2
Papel, cartón, impresos y publicaciones	117,3	106,2	23,0	74,9	67,4	20,5
Textiles y confecciones	104,2	107,3	45,4	88,5	89,6	39,9
Calzado y sus partes componentes	3,1	2,7	41,7	0,6	--	1,6
Manufacturas de piedra, yeso, etc.	17,7	19,3	58,3	6,6	7,9	61,1
Piedras y metales preciosos	0,5	0,5	25,7	--	--	198,6
Metales comunes y sus manufacturas	203,4	168,5	10,5	156,1	114,4	- 4,5
Máquinas, aparatos y materiales eléctricos	362,7	331,4	29,2	313,8	277,1	22,9
Material de transporte	575,1	608,9	42,7	559,9	585,5	39,9
Vehículos de navegación aérea, marítima y fluvial	2,1	3,2	95,8	1,6	0,9	- 25,3
Resto de MOI	54,0	52,3	47,9	41,2	40,5	54,6
Combustibles y energía	1.209,7	1.001,7	12,0	893,9	775,2	19,9
Petróleo crudo	164,2	99,6	- 27,3	145,6	89,9	- 26,7
Carburantes	671,4	544,6	10,8	426,7	416,3	41,4
Grasas y aceites lubricantes	42,7	37,4	26,4	26,8	23,4	26,8
Gas de petróleo y otros hidrocarburos	311,0	259,1	16,1	288,8	235,1	13,9
Energía eléctrica	7,7	43,6	820,2	--	--	- 100,0
Resto de combustibles	12,7	17,5	100,2	5,9	10,3	146,5

(sigue)

Cuadro 1.9.3 (conclusión)

Denominación	Paraguay			Uruguay		
	Año 2003*	Ene-Sep 2004°		Año 2003*	Ene-Sep 2004°	
	Millones de dólares	Millones de dólares	Variación % respecto a igual período del año anterior	Millones de dólares	Millones de dólares	Variación % respecto a igual período del año anterior
Total	445,2	353,5	9,9	543,4	491,7	25,0
Productos primarios	16,8	19,1	46,5	61,7	36,3	- 20,5
Animales vivos	--	--	///	--	--	- 17,6
Pescados y mariscos sin elaborar	--	--	102,0	11,0	6,6	- 19,0
Miel	--	--	--	--	--	--
Hortalizas y legumbres sin elaborar	--	--	- 56,3	0,7	--	- 39,2
Frutas frescas	--	--	28,0	--	--	- 72,8
Cereales	1,0	--	- 79,0	33,4	17,3	- 37,5
Semillas y frutas oleaginosas	1,2	1,1	43,6	6,9	1,8	- 25,9
Tabaco sin elaborar	12,7	15,9	59,8	--	2,3	///
Lanas sucias	--	--	--	7,6	6,1	13,7
Fibra de algodón	--	--	--	--	--	- 42,9
Minerales de cobre y sus concentrados	--	--	--	--	--	--
Resto de productos primarios	1,5	1,2	12,9	1,4	1,6	94,3
Manufacturas de origen agropecuario (MOA)	50,2	42,5	19,3	103,5	84,1	11,6
Carnes y sus preparados	--	--	- 16,0	--	--	30,3
Pescados y mariscos elaborados	--	--	156,4	0,5	0,7	109,1
Productos lácteos	8,0	5,8	- 17,0	--	0,5	137,5
Otros productos de origen animal	--	--	59,8	1,5	1,2	16,2
Frutas secas o procesadas	--	--	- 100,0	--	--	9,1
Café, té, yerba mate y especias	--	--	120,8	2,5	1,1	- 46,1
Productos de molinería	0,9	2,2	585,6	1,9	1,7	14,5
Grasas y aceites	1,4	2,0	74,9	11,4	7,4	- 11,8
Azúcar y artículos de confitería	1,4	1,6	52,6	5,9	5,3	31,3
Preparados de hortalizas, legumbres y frutas	1,3	1,3	35,4	5,2	4,3	30,1
Bebidas, líquidos alcohólicos y vinagre	11,2	11,5	76,3	5,8	4,3	19,6
Residuos y desperdicios de la industria alimenticia	0,5	0,6	41,8	10,0	14,0	130,5
Extractos curtientes y tintóreos	--	--	38,4	--	--	9,3
Pieles y cueros	--	--	- 43,8	28,2	18,1	- 23,4
Lanas elaboradas	--	--	--	--	--	73,0
Resto de MOA	24,0	16,1	- 5,6	29,6	25,1	19,8
Manufacturas de origen industrial (MOI)	141,6	133,0	39,9	299,0	303,6	50,2
Productos químicos y conexos	57,8	44,3	17,4	116,5	105,4	30,1
Materias plásticas y sus manufacturas	16,3	15,0	25,0	45,0	46,1	51,3
Caucho y sus manufacturas	3,4	4,7	103,1	4,1	3,8	37,2
Manufacturas de cueros, marroquinería	--	0,5	35,4	--	--	121,4
Papel, cartón, impresos y publicaciones	14,1	13,7	42,4	28,3	25,2	20,9
Textiles y confecciones	2,4	3,1	100,4	13,3	14,7	78,2
Calzado y sus partes componentes	--	0,6	190,9	2,2	1,6	30,0
Manufacturas de piedra, yeso, etc.	2,0	2,5	95,8	9,1	8,9	48,1
Piedras y metales preciosos	--	--	193,0	0,5	0,5	16,4
Metales comunes y sus manufacturas	22,9	21,1	28,1	24,4	33,0	105,0
Máquinas, aparatos y materiales eléctricos	14,0	19,2	111,0	34,9	35,1	60,4
Material de transporte	4,6	6,3	219,6	10,6	17,2	186,4
Vehículos de navegación aérea, marítima y fluvial	--	--	- 98,1	--	2,3	916,3
Resto de MOI	3,2	2,2	- 8,8	9,6	9,6	42,4
Combustibles y energía	236,6	158,8	- 10,7	79,2	67,7	- 3,5
Petróleo crudo	18,6	9,6	- 32,3	--	--	///
Carburantes	189,4	122,8	- 13,8	55,3	5,4	- 90,0
Grasas y aceites lubricantes	7,5	6,4	21,5	8,4	7,6	29,3
Gas de petróleo y otros hidrocarburos	18,1	18,3	34,0	4,1	5,6	84,8
Energía eléctrica	--	--	--	7,6	43,6	834,1
Resto de combustibles	3,0	1,7	- 27,0	3,8	5,5	145,6

Cuadro 1.9.4 Importación desde los países del MERCOSUR por Uso Económico

Denominación	Total			Brasil		
	Año 2003*	Ene-Sep 2004°		Año 2003*	Ene-Sep 2004°	
	Millones de dólares	Millones de dólares	Variación % respecto a igual período del año anterior	Millones de dólares	Millones de dólares	Variación % respecto a igual período del año anterior
Total	5.166,7	5.963,1	68,6	4.707,8	5.499,9	72,4
Bienes de capital	858,8	1.227,1	131,0	855,8	1.222,7	130,8
Bienes intermedios	2.408,6	2.470,7	40,9	2.223,4	2.228,6	38,7
Combustibles y lubricantes	210,6	204,0	32,0	17,0	58,8	616,1
Piezas y accesorios para bienes de capital	613,7	703,0	66,2	593,7	681,0	66,6
Bienes de consumo	659,1	635,1	48,8	602,9	585,9	50,6
Vehículos automotores para pasajeros	414,1	722,0	191,8	413,2	721,8	192,9
Resto	1,8	1,3	26,3	1,8	1,3	26,3

Denominación	Paraguay			Uruguay		
	Año 2003*	Ene-Sep 2004°		Año 2003*	Ene-Sep 2004°	
	Millones de dólares	Millones de dólares	Variación % respecto a igual período del año anterior	Millones de dólares	Millones de dólares	Variación % respecto a igual período del año anterior
Total	294,7	301,2	29,6	164,2	162,0	40,6
Bienes de capital	--	--	///	2,9	4,2	198,3
Bienes intermedios	100,9	150,7	72,9	84,3	91,5	52,9
Combustibles y lubricantes	185,4	141,8	1,7	8,2	3,4	- 50,5
Piezas y accesorios para bienes de capital	--	--	18,8	20,0	22,0	54,0
Bienes de consumo	8,4	8,4	43,8	47,9	40,7	27,9
Vehículos automotores para pasajeros	--	--	61,9	0,9	--	- 89,6
Resto	-	-	-	-	-	-

Cuadro 1.10.1 Balanza comercial argentina con los países del NAFTA

Período	Total					
	Exportación		Importación		Saldo	
	Año 2003*	Año 2004°	Año 2003*	Año 2004°	Año 2003*	Año 2004°
	Millones de dólares					
Total anual	4.146,2	///	2.590,4	///	1.555,8	///
Ene	333,2	280,8	165,6	433,8	167,6	- 153,0
Feb	290,3	345,1	153,7	232,1	136,6	113,0
Mar	351,0	377,7	187,8	294,2	163,2	83,5
Abr	356,4	339,3	222,0	324,1	134,5	15,2
May	337,3	415,8	199,9	306,7	137,4	109,0
Jun	355,4	422,2	210,8	366,0	144,6	56,2
Jul	384,8	419,0	246,7	347,4	138,0	71,6
Ago	352,5	408,2	210,1	380,1	142,4	28,1
Sep	327,0	525,5	254,3	435,6	72,7	89,9
Total 9 meses	3.088,0	3.533,6	1.851,1	3.120,1	1.236,9	413,5
Oct	330,4		260,5		70,0	
Nov	335,4		214,5		121,0	
Dic	392,4		264,4		128,0	

(sigue)

Saldos de la balanza comercial argentina con los países del NAFTA

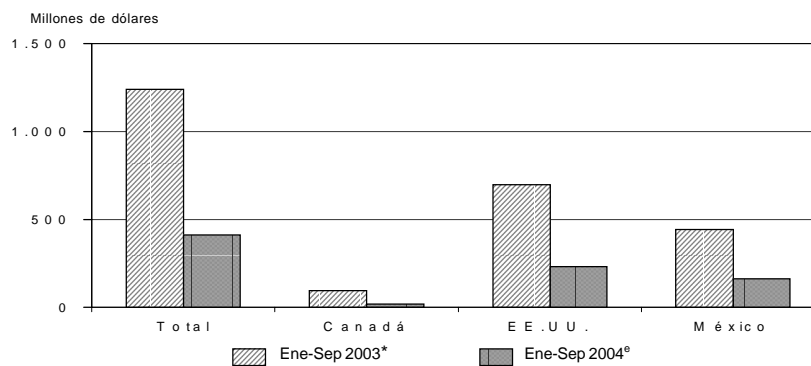

Cuadro 1.10.1 (conclusión)

Período	Canadá					
	Exportación		Importación		Saldo	
	Año 2003*	Año 2004°	Año 2003*	Año 2004°	Año 2003*	Año 2004°
	Millones de dólares					
Total anual	216,4	///	87,9	///	128,6	///
Ene	6,7	7,0	4,1	6,7	2,7	--
Feb	13,9	9,2	5,1	6,3	8,9	2,9
Mar	12,6	12,2	6,2	9,5	6,3	2,7
Abr	14,1	12,6	7,6	10,0	6,5	2,5
May	18,5	17,3	5,8	11,1	12,7	6,2
Jun	33,0	13,4	12,8	14,8	20,2	-1,4
Jul	25,8	15,2	8,1	10,7	17,8	4,4
Ago	16,2	10,4	7,4	11,9	8,8	-1,5
Sep	18,4	17,3	7,1	14,6	11,4	2,7
Total 9 meses	159,3	114,5	64,1	95,6	95,2	18,9
Oct	27,2		8,0		19,3	
Nov	12,3		7,4		4,8	
Dic	17,7		8,4		9,3	

Período	EE. UU.					
	Exportación		Importación		Saldo	
	Año 2003*	Año 2004°	Año 2003*	Año 2004°	Año 2003*	Año 2004°
	Millones de dólares					
Total anual	3.133,6	///	2.264,2	///	869,4	///
Ene	278,7	237,6	148,1	403,4	130,6	-165,8
Feb	222,6	263,7	134,1	198,5	88,5	65,3
Mar	272,0	289,7	165,6	244,6	106,4	45,2
Abr	256,2	275,5	196,0	223,2	60,3	52,2
May	239,4	318,2	180,2	239,8	59,2	78,4
Jun	257,0	313,7	179,3	278,8	77,7	34,8
Jul	290,6	315,4	220,4	266,2	70,2	49,2
Ago	281,4	307,5	187,2	282,8	94,3	24,7
Sep	237,8	405,2	226,6	358,1	11,2	47,1
Total 9 meses	2.336,0	2.726,6	1.637,5	2.495,4	698,5	231,2
Oct	235,4		221,2		14,2	
Nov	259,6		181,9		77,7	
Dic	302,6		223,6		79,0	

Período	México					
	Exportación		Importación		Saldo	
	Año 2003*	Año 2004°	Año 2003*	Año 2004°	Año 2003*	Año 2004°
	Millones de dólares					
Total anual	796,2	///	238,4	///	557,9	///
Ene	47,8	36,2	13,5	23,7	34,3	12,5
Feb	53,7	72,2	14,6	27,4	39,2	44,8
Mar	66,3	75,8	15,9	40,1	50,4	35,6
Abr	86,1	51,2	18,4	90,9	67,7	-39,6
May	79,4	80,3	13,9	55,9	65,5	24,4
Jun	65,4	95,1	18,7	72,3	46,7	22,8
Jul	68,3	88,4	18,3	70,5	50,1	18,0
Ago	54,9	90,2	15,6	85,4	39,3	4,8
Sep	70,7	103,0	20,6	62,9	50,1	40,1
Total 9 meses	592,7	692,5	149,5	529,1	443,2	163,4
Oct	67,8		31,3		36,5	
Nov	63,6		25,1		38,5	
Dic	72,1		32,4		39,8	

**Cuadro 1.10.2 Exportación e importación con el NAFTA
por principales secciones del Sistema Armonizado**

Sección	Total					
	Exportación			Importación		
	Año 2003*	Ene-Sep 2004 ^e		Año 2003*	Ene-Sep 2004 ^e	
	Millones de dólares	Millones de dólares	Variación % respecto a igual período del año anterior	Millones de dólares	Millones de dólares	Variación % respecto a igual período del año anterior
Total	4.146,2	3.533,6	14,4	2.590,4	3.120,1	68,6
I Animales vivos y productos del reino animal	154,0	113,3	8,5	5,3	3,2	- 15,9
II Productos del reino vegetal	151,5	104,1	- 20,4	27,1	27,0	44,9
III Grasas y aceites	40,9	62,8	62,5	8,7	1,6	- 79,4
IV Productos alimenticios, bebidas y tabaco	381,9	323,0	15,8	23,0	21,4	31,0
V Productos minerales	1.379,4	1.294,5	29,3	49,1	48,2	31,8
VI Productos de industrias químicas y conexas	280,6	225,4	9,0	903,2	906,5	35,6
VII Plástico, caucho y sus manufacturas	61,6	48,0	2,0	213,2	213,8	36,9
VIII Pieles, cueros y sus manufacturas (excepto calzado)	238,9	193,4	6,8	1,2	2,6	215,3
X Pasta de madera, papel, cartón	38,5	28,0	- 4,3	81,3	75,0	22,5
XI Materias textiles y sus manufacturas	37,1	26,6	- 1,5	28,2	23,4	6,3
XIII Manufacturas de piedra, yeso, cemento, amianto, mica, cerámica y vidrio	32,5	28,9	20,1	16,3	16,7	40,8
XV Metales comunes y sus manufacturas	401,8	315,8	2,8	93,7	97,7	45,0
XVI Máquinas, aparatos y material eléctrico; sus partes	159,6	115,5	- 2,3	827,7	1.065,9	93,9
XVII Material de transporte	535,2	435,2	6,9	161,3	479,1	290,3
Resto	252,8	219,0	17,4	151,1	138,1	28,5

Sección	Canadá					
	Exportación			Importación		
	Año 2003*	Ene-Sep 2004 ^e		Año 2003*	Ene-Sep 2004 ^e	
	Millones de dólares	Millones de dólares	Variación % respecto a igual período del año anterior	Millones de dólares	Millones de dólares	Variación % respecto a igual período del año anterior
Total	216,4	114,5	- 28,1	87,9	95,6	49,2
I Animales vivos y productos del reino animal	18,6	9,0	- 41,3	--	0,7	213,4
II Productos del reino vegetal	18,5	10,9	- 26,8	4,1	5,7	54,4
III Grasas y aceites	--	--	9,9	--	--	--
IV Productos alimenticios, bebidas y tabaco	29,1	25,1	18,5	--	--	60,3
V Productos minerales	23,9	--	- 100,0	5,0	10,3	286,0
VI Productos de industrias químicas y conexas	3,3	3,9	31,8	12,8	12,7	30,7
VII Plástico, caucho y sus manufacturas	1,6	1,3	- 3,0	5,7	5,6	47,9
VIII Pieles, cueros y sus manufacturas (excepto calzado)	7,6	5,5	- 13,3	--	--	- 43,0
X Pasta de madera, papel, cartón	1,5	--	- 89,7	7,6	3,8	- 41,1
XI Materias textiles y sus manufacturas	2,6	1,4	24,6	3,2	2,5	15,0
XIII Manufacturas de piedra, yeso, cemento, amianto, mica, cerámica y vidrio	0,5	0,5	27,7	0,7	0,9	81,9
XV Metales comunes y sus manufacturas	91,3	39,4	- 33,6	5,0	6,4	71,6
XVI Máquinas, aparatos y material eléctrico; sus partes	5,7	5,3	90,4	34,7	38,0	57,2
XVII Material de transporte	2,9	3,4	87,1	5,1	3,9	- 6,7
Resto	9,1	8,4	34,5	3,7	4,8	80,2

(sigue)

Cuadro 1.10.2 (conclusión)

Sección	EE.UU.					
	Exportación			Importación		
	Año 2003*	Ene-Sep 2004*		Año 2003*	Ene-Sep 2004*	
	Millones de dólares	Millones de dólares	Variación % respecto a igual período del año anterior	Millones de dólares	Millones de dólares	Variación % respecto a igual período del año anterior
Total	3.133,6	2.726,6	16,7	2.264,2	2.495,4	52,4
I Animales vivos y productos del reino animal	102,6	74,5	2,2	4,9	2,4	- 31,4
II Productos del reino vegetal	95,6	78,9	- 2,7	21,9	19,9	42,9
III Grasas y aceites	27,1	41,5	66,0	8,7	1,6	- 79,5
IV Productos alimenticios, bebidas y tabaco	313,7	263,9	14,5	19,6	18,2	30,0
V Productos minerales	1.355,3	1.294,0	32,5	42,8	36,8	11,3
VI Productos de industrias químicas y conexas	219,0	173,9	8,7	796,1	813,5	37,8
VII Plástico, caucho y sus manufacturas	51,0	37,8	- 3,4	201,6	195,8	32,0
VIII Pielés, cueros y sus manufacturas (excepto calzado)	159,6	134,9	13,6	1,2	2,5	221,4
X Pasta de madera, papel, cartón	16,1	12,4	- 3,1	70,4	68,3	29,6
XI Materias textiles y sus manufacturas	19,6	13,2	- 6,5	20,8	16,0	- 6,9
XIII Manufacturas de piedra, yeso, cemento, amianto, mica, cerámica y vidrio	29,9	26,3	19,4	14,9	14,5	33,7
XV Metales comunes y sus manufacturas	269,6	226,7	5,8	74,0	74,5	37,2
XVI Máquinas, aparatos y material eléctrico; sus partes	95,5	71,8	--	697,9	665,7	40,0
XVII Material de transporte	149,2	79,9	- 36,7	148,5	438,8	281,7
Resto	230,0	196,9	15,6	140,8	126,9	26,3

Sección	México					
	Exportación			Importación		
	Año 2003*	Ene-Sep 2004*		Año 2003*	Ene-Sep 2004*	
	Millones de dólares	Millones de dólares	Variación % respecto a igual período del año anterior	Millones de dólares	Millones de dólares	Variación % respecto a igual período del año anterior
Total	796,2	692,5	16,8	238,4	529,1	253,8
I Animales vivos y productos del reino animal	32,7	29,8	83,8	--	--	20,5
II Productos del reino vegetal	37,4	14,3	- 59,0	1,1	1,3	37,7
III Grasas y aceites	13,6	21,2	56,4	--	--	- 65,5
IV Productos alimenticios, bebidas y tabaco	39,1	34,0	25,1	3,1	2,9	35,5
V Productos minerales	--	0,5	239,7	1,3	1,1	30,6
VI Productos de industrias químicas y conexas	58,3	47,6	8,6	94,3	80,3	17,0
VII Plástico, caucho y sus manufacturas	9,0	8,8	36,4	6,0	12,4	204,2
VIII Pielés, cueros y sus manufacturas (excepto calzado)	71,8	53,0	- 5,2	--	--	26,6
X Pasta de madera, papel, cartón	20,9	15,5	2,4	3,3	3,0	38,4
XI Materias textiles y sus manufacturas	15,0	12,0	1,8	4,2	4,9	85,9
XIII Manufacturas de piedra, yeso, cemento, amianto, mica, cerámica y vidrio	2,1	2,1	27,8	0,8	1,3	147,0
XV Metales comunes y sus manufacturas	40,9	49,8	47,4	14,6	16,8	80,2
XVI Máquinas, aparatos y material eléctrico; sus partes	58,4	38,4	- 11,5	95,0	362,3	622,2
XVII Material de transporte	383,1	351,9	26,2	7,7	36,4	898,5
Resto	13,7	13,7	37,1	6,6	6,4	47,4

Cuadro 1.10.3 Exportación a los países del NAFTA por Grandes Rubros

Denominación	Total			Canadá		
	Año 2003*	Ene-Sep 2004°		Año 2003*	Ene-Sep 2004°	
	Millones de dólares	Millones de dólares	Variación % respecto a igual período del año anterior	Millones de dólares	Millones de dólares	Variación % respecto a igual período del año anterior
Total	4.146,2	3.533,6	14,4	216,4	114,5	- 28,1
Productos primarios	220,4	134,4	- 27,3	42,6	16,4	- 54,8
Animales vivos	2,2	1,8	28,6	--	--	164,5
Pescados y mariscos sin elaborar	38,4	19,5	- 16,8	7,8	3,6	- 32,7
Miel	19,6	5,5	- 71,1	10,0	2,1	- 77,4
Hortalizas y legumbres sin elaborar	9,0	6,6	24,9	--	--	91,6
Frutas frescas	41,5	29,2	- 20,0	7,0	5,5	- 17,1
Cereales	25,3	16,8	- 31,0	--	--	- 99,7
Semillas y frutas oleaginosas	43,1	19,7	- 50,7	10,2	4,3	- 43,4
Tabaco sin elaborar	30,1	29,6	21,0	0,8	--	- 60,1
Lanas sucias	--	--	- 100,0	--	--	--
Fibra de algodón	--	--	--	--	--	--
Minerales de cobre y sus concentrados	6,4	--	- 100,0	6,4	--	- 100,0
Resto de productos primarios	4,8	5,7	42,5	--	--	312,8
Manufacturas de origen agropecuario (MOA)	819,7	730,3	20,7	46,2	38,6	14,5
Carnes y sus preparados	58,8	62,8	64,1	2,4	2,4	44,6
Pescados y mariscos elaborados	37,5	32,9	19,1	--	0,5	249,5
Productos lácteos	56,9	53,4	58,8	--	2,0	551,3
Otros productos de origen animal	0,9	1,4	121,5	--	0,6	201,4
Frutas secas o procesadas	7,9	6,7	36,2	0,6	--	109,8
Café, té, yerba mate y especias	22,2	21,9	23,7	--	--	29,1
Productos de molinería	--	--	- 57,1	--	--	- 10,4
Grasas y aceites	40,9	62,8	62,5	--	--	9,9
Azúcar y artículos de confitería	53,6	32,8	- 12,9	2,0	1,3	- 23,0
Preparados de hortalizas, legumbres y frutas	126,3	104,2	7,1	8,2	6,4	1,1
Bebidas, líquidos alcohólicos y vinagre	57,2	52,6	22,2	9,4	10,5	60,8
Residuos y desperdicios de la industria alimenticia	13,6	5,1	- 54,6	--	--	--
Extractos curtientes y tintóreos	7,2	7,7	50,3	--	--	///
Pieles y cueros	199,9	155,0	1,6	7,1	4,7	- 21,3
Lanas elaboradas	11,8	8,4	- 11,6	1,7	0,5	- 25,8
Resto de MOA	125,0	122,5	41,1	13,4	8,8	- 8,2
Manufacturas de origen industrial (MOI)	1.733,3	1.374,5	5,4	110,2	59,4	- 17,1
Productos químicos y conexos	252,5	203,3	9,3	2,0	3,5	97,1
Materias plásticas y sus manufacturas	34,9	30,8	20,5	1,2	0,7	- 28,9
Caucho y sus manufacturas	26,7	17,2	- 19,9	--	0,6	71,4
Manufacturas de cueros, marroquinería	38,9	38,4	34,8	0,5	0,8	124,7
Papel, cartón, impresos y publicaciones	38,5	28,0	- 4,3	1,5	--	- 89,7
Textiles y confecciones	25,2	17,8	2,0	0,9	0,9	99,1
Calzado y sus partes componentes	3,8	1,7	- 42,1	--	--	- 83,7
Manufacturas de piedra, yeso, etc.	32,5	28,9	20,1	0,5	0,5	27,7
Piedras y metales preciosos	0,9	1,2	78,0	--	--	- 96,3
Metales comunes y sus manufacturas	401,8	315,8	2,8	91,3	39,4	- 33,6
Máquinas, aparatos y materiales eléctricos	159,6	115,5	- 2,3	5,7	5,3	90,4
Material de transporte	460,1	429,8	29,2	2,9	3,4	87,1
Vehículos de navegación aérea, marítima y fluvial	75,1	5,4	- 92,7	--	--	///
Resto de MOI	182,8	140,6	3,8	3,3	4,2	109,2
Combustibles y energía	1.372,7	1.294,4	30,2	17,5	--	- 100,0
Petróleo crudo	601,5	573,0	30,1	16,5	--	- 100,0
Carburantes	712,6	642,9	24,1	--	--	--
Grasas y aceites lubricantes	--	0,5	///	--	--	--
Gas de petróleo y otros hidrocarburos	19,3	39,8	339,4	--	--	--
Energía eléctrica	--	--	--	--	--	--
Resto de combustibles	39,3	38,3	43,6	1,0	--	- 100,0

(sigue)

Cuadro 1.10.3 (conclusión)

Denominación	EE.UU			México		
	Año 2003*	Ene-Sep 2004*		Año 2003*	Ene-Sep 2004*	
	Millones de dólares	Millones de dólares	Variación % respecto a igual período del año anterior	Millones de dólares	Millones de dólares	Variación % respecto a igual período del año anterior
Total	3.133,6	2.726,6	16,7	796,2	692,5	16,8
Productos primarios	138,0	99,1	- 10,5	39,8	18,8	- 49,9
Animales vivos	2,1	1,6	23,1	--	--	- 55,6
Pescados y mariscos sin elaborar	30,5	15,9	- 12,5	--	--	77,8
Miel	9,7	3,4	- 65,0	-	--	///
Hortalizas y legumbres sin elaborar	6,7	4,7	- 1,2	1,9	1,5	423,1
Frutas frescas	31,8	20,0	- 26,6	2,6	3,7	40,7
Cereales	19,1	16,8	- 7,6	6,2	--	- 99,9
Semillas y frutas oleaginosas	7,1	7,1	1,5	25,8	8,3	- 67,4
Tabaco sin elaborar	26,1	24,0	16,9	3,1	5,3	69,3
Lanas sucias	--	-	- 100,0	-	-	-
Fibra de algodón	-	-	-	-	-	-
Minerales de cobre y sus concentrados	-	-	-	-	-	-
Resto de productos primarios	4,8	5,7	42,5	--	--	- 28,8
Manufacturas de origen agropecuario (MOA)	602,8	550,8	23,0	170,7	140,9	14,2
Carnes y sus preparados	56,4	60,4	65,0	-	-	-
Pescados y mariscos elaborados	35,6	31,3	18,6	1,6	1,1	--
Productos lácteos	25,6	22,9	25,0	30,9	28,5	89,9
Otros productos de origen animal	0,7	0,7	71,7	--	--	///
Frutas secas o procesadas	6,5	5,6	27,2	0,8	0,8	115,2
Café, té, yerba mate y especias	21,7	21,4	23,5	--	--	50,8
Productos de molinería	--	--	- 59,5	--	--	- 94,3
Grasas y aceites	27,1	41,5	66,0	13,6	21,2	56,4
Azúcar y artículos de confitería	50,6	31,0	- 11,8	1,0	0,5	- 40,1
Preparados de hortalizas, legumbres y frutas	111,0	91,4	6,0	7,1	6,4	34,9
Bebidas, líquidos alcohólicos y vinagre	43,0	39,0	18,9	4,8	3,0	- 17,8
Residuos y desperdicios de la industria alimenticia	9,8	3,3	- 62,4	3,7	1,8	- 27,4
Extractos curtientes y tintóreos	2,0	2,9	107,3	5,1	4,8	28,7
Pieles y cueros	121,4	102,4	12,7	71,4	47,9	- 14,0
Lanas elaboradas	1,3	0,5	- 52,2	8,8	7,3	- 4,3
Resto de MOA	90,0	96,3	53,5	21,6	17,5	20,5
Manufacturas de origen industrial (MOI)	1.037,7	782,8	- 2,2	585,5	532,3	23,3
Productos químicos y conexos	197,4	157,1	9,0	53,1	42,8	6,6
Materias plásticas y sus manufacturas	25,4	21,8	16,8	8,3	8,3	40,7
Caucho y sus manufacturas	25,6	16,0	- 21,8	0,7	0,5	- 7,5
Manufacturas de cueros, marroquinería	38,1	32,5	16,5	--	5,1	///
Papel, cartón, impresos y publicaciones	16,1	12,4	- 3,1	20,9	15,5	2,4
Textiles y confecciones	18,2	12,2	- 5,0	6,2	4,7	13,2
Calzado y sus partes componentes	3,5	1,4	- 50,7	--	--	53,4
Manufacturas de piedra, yeso, etc.	29,9	26,3	19,4	2,1	2,1	27,8
Piedras y metales preciosos	0,8	1,1	89,6	--	--	- 20,3
Metales comunes y sus manufacturas	269,6	226,7	5,8	40,9	49,8	47,4
Máquinas, aparatos y materiales eléctricos	95,5	71,8	--	58,4	38,4	- 11,5
Material de transporte	74,1	74,5	43,4	383,1	351,9	26,2
Vehículos de navegación aérea, marítima y fluvial	75,1	5,4	- 92,7	--	--	- 100,0
Resto de MOI	168,5	123,7	- 1,9	11,0	12,8	71,0
Combustibles y energía	1.355,0	1.293,9	32,5	--	0,5	270,2
Petróleo crudo	584,9	573,0	35,2	-	-	-
Carburantes	712,6	642,9	24,1	-	-	-
Grasas y aceites lubricantes	--	--	///	--	--	469,4
Gas de petróleo y otros hidrocarburos	19,3	39,8	339,4	-	--	///
Energía eléctrica	-	-	-	-	-	-
Resto de combustibles	38,1	37,9	48,3	--	--	228,8

Cuadro 1.10.4 Importación desde los países del NAFTA por Uso Económico

Denominación	Total			Canadá		
	Año 2003*	Ene-Sep 2004*		Año 2003*	Ene-Sep 2004*	
	Millones de dólares	Millones de dólares	Variación % respecto a igual período del año anterior	Millones de dólares	Millones de dólares	Variación % respecto a igual período del año anterior
Total	2.590,4	3.120,1	68,6	87,9	95,6	49,2
Bienes de capital	621,3	1.124,1	175,8	23,2	23,4	48,1
Bienes intermedios	1.229,7	1.223,8	34,4	31,8	28,3	18,6
Combustibles	37,8	41,2	42,6	2,4	10,0	684,2
Piezas y accesorios para bienes de capital	440,2	453,2	41,2	22,7	26,0	55,4
Bienes de consumo	247,6	234,5	32,8	7,7	7,8	22,2
Vehículos automotores para pasajeros	13,4	42,6	561,7	--	--	131,3
Resto	0,5	0,7	167,0	--	-	- 100,0

Denominación	EE.UU.			México		
	Año 2003*	Ene-Sep 2004*		Año 2003*	Ene-Sep 2004*	
	Millones de dólares	Millones de dólares	Variación % respecto a igual período del año anterior	Millones de dólares	Millones de dólares	Variación % respecto a igual período del año anterior
Total	2.264,2	2.495,4	52,4	238,4	529,1	253,8
Bienes de capital	532,7	780,8	116,5	65,4	319,9	929,4
Bienes intermedios	1.095,5	1.095,9	34,8	102,4	99,6	35,6
Combustibles	35,4	31,2	12,9	--	--	20,4
Piezas y accesorios para bienes de capital	383,4	378,6	34,2	34,1	48,6	118,2
Bienes de consumo	208,9	197,1	31,4	30,9	29,7	46,5
Vehículos automotores para pasajeros	7,8	11,2	181,8	5,6	31,3	///
Resto	0,5	0,7	168,8	-	-	-

Cuadro 1.11.1 Balanza comercial argentina con los países de la Unión Europea

Período	Total					
	Exportación		Importación		Saldo	
	Año 2003*	Año 2004 ^o	Año 2003*	Año 2004 ^o	Año 2003*	Año 2004 ^o
	Millones de dólares					
Total anual	5.824,1	///	2.718,6	///	3.105,5	///
Ene	420,9	481,1	172,8	329,4	248,1	151,8
Feb	430,8	518,6	162,3	284,7	268,5	233,9
Mar	509,3	527,7	191,0	348,9	318,3	178,8
Abr	404,3	525,9	223,2	317,4	181,0	208,5
May	500,7	572,1	205,4	333,8	295,3	238,3
Jun	573,7	571,0	230,7	350,6	343,0	220,5
Jul	490,0	463,5	246,9	341,8	243,2	121,6
Ago	513,2	501,9	226,2	360,6	287,0	141,3
Sep	464,6	464,8	219,7	335,5	244,9	129,3
Total 9 meses	4.307,6	4.626,7	1.878,2	3.002,7	2.429,4	1.624,0
Oct	488,6		264,3		224,3	
Nov	472,0		261,0		211,1	
Dic	555,9		315,1		240,7	

(sigue)

Saldos de la balanza comercial argentina con los países de la Unión Europea

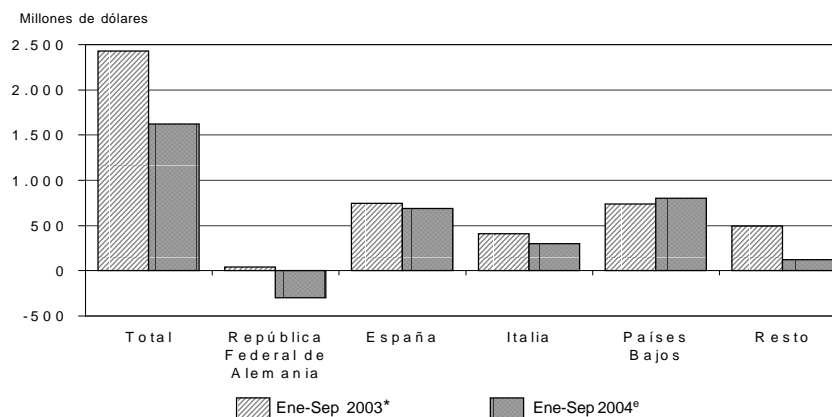

Cuadro 1.11.1 (continuación)

Período	República Federal de Alemania					
	Exportación		Importación		Saldo	
	Año 2003*	Año 2004°	Año 2003*	Año 2004°	Año 2003*	Año 2004°
	Millones de dólares					
Total anual	720,8	///	768,8	///	- 48,0	///
Ene	47,8	54,1	45,2	78,0	2,6	- 23,9
Feb	57,4	38,9	49,0	81,1	8,4	- 42,2
Mar	68,0	56,8	50,4	93,3	17,7	- 36,6
Abr	55,5	59,0	62,7	86,6	- 7,1	- 27,6
May	76,9	57,8	57,0	85,1	19,9	- 27,3
Jun	54,5	67,3	67,7	91,2	- 13,2	- 23,9
Jul	72,3	51,7	66,7	89,0	5,6	- 37,3
Ago	68,2	55,4	67,7	101,5	- -	- 46,2
Sep	68,2	59,6	62,7	91,9	5,6	- 32,3
Total 9 meses	568,9	500,5	529,0	797,8	39,9	- 297,3
Oct	47,7		75,6		- 28,0	
Nov	68,3		75,7		- 7,4	
Dic	35,9		88,4		- 52,5	

Período	España					
	Exportación		Importación		Saldo	
	Año 2003*	Año 2004°	Año 2003*	Año 2004°	Año 2003*	Año 2004°
	Millones de dólares					
Total anual	1.387,9	///	392,2	///	995,7	///
Ene	72,5	112,0	28,3	36,0	44,2	76,0
Feb	70,9	139,9	23,5	27,8	47,4	112,1
Mar	142,0	127,2	27,3	55,1	114,7	72,1
Abr	90,7	111,2	32,7	37,8	58,0	73,4
May	107,2	151,7	29,6	37,1	77,6	114,6
Jun	181,8	124,6	34,1	44,2	147,6	80,4
Jul	96,6	95,4	32,9	39,3	63,7	56,1
Ago	141,6	101,3	36,3	49,7	105,3	51,6
Sep	116,1	89,6	29,2	36,8	86,9	52,8
Total 9 meses	1.019,3	1.052,8	274,0	363,8	745,4	689,0
Oct	131,5		34,7		96,9	
Nov	102,8		35,1		67,6	
Dic	134,3		48,5		85,7	

Período	Italia					
	Exportación		Importación		Saldo	
	Año 2003*	Año 2004°	Año 2003*	Año 2004°	Año 2003*	Año 2004°
	Millones de dólares					
Total anual	930,8	///	443,5	///	487,3	///
Ene	64,2	84,7	29,6	54,3	34,6	30,4
Feb	66,8	89,2	24,4	40,9	42,4	48,3
Mar	77,2	77,0	28,7	53,8	48,5	23,2
Abr	60,9	103,1	38,1	43,3	22,8	59,8
May	84,7	73,5	33,5	45,8	51,2	27,7
Jun	86,9	94,2	39,2	49,0	47,7	45,2
Jul	88,8	65,0	39,4	53,5	49,4	11,5
Ago	97,8	94,7	39,0	58,9	58,8	35,7
Sep	92,6	69,0	37,0	49,7	55,6	19,2
Total 9 meses	719,9	750,4	308,8	449,4	411,1	301,0
Oct	62,2		39,3		22,9	
Nov	56,3		37,0		19,3	
Dic	92,4		58,5		34,0	

(sigue)

Cuadro 1.11.1 (conclusión)

Período	Países Bajos					
	Exportación		Importación		Saldo	
	Año 2003*	Año 2004 ^e	Año 2003*	Año 2004 ^e	Año 2003*	Año 2004 ^e
	Millones de dólares					
Total anual	1.094,4	///	106,3	///	988,0	///
Ene	100,1	87,5	7,2	12,4	92,9	75,1
Feb	91,9	79,3	4,2	12,1	87,7	67,3
Mar	96,1	128,4	9,2	19,0	86,8	109,4
Abr	72,9	109,7	8,4	15,7	64,5	94,0
May	93,7	103,8	7,2	8,9	86,5	94,8
Jun	101,7	123,0	5,8	12,6	95,8	110,4
Jul	88,1	98,6	8,3	13,7	79,8	84,9
Ago	78,6	100,3	6,6	11,0	71,9	89,3
Sep	80,2	95,0	8,2	15,7	72,0	79,3
Total 9 meses	803,2	925,5	65,2	121,1	738,0	804,4
Oct	65,8		14,7		51,1	
Nov	119,2		13,3		105,9	
Dic	106,1		13,1		93,0	

Período	Resto					
	Exportación		Importación		Saldo	
	Año 2003*	Año 2004 ^e	Año 2003*	Año 2004 ^e	Año 2003*	Año 2004 ^e
	Millones de dólares					
Total anual	1.690,2	///	1.007,7	///	682,5	///
Ene	136,3	142,8	62,5	148,7	73,8	- 5,8
Feb	144,0	171,3	61,2	122,8	82,7	48,5
Mar	126,0	138,3	75,4	127,6	50,6	10,7
Abr	124,1	143,0	81,3	134,0	42,8	9,0
May	138,2	185,3	78,1	156,8	60,1	28,5
Jun	148,8	162,0	83,9	153,5	65,0	8,5
Jul	144,2	152,8	99,6	146,4	44,6	6,4
Ago	127,1	150,3	76,6	139,4	50,4	10,8
Sep	107,5	151,6	82,6	141,3	24,9	10,3
Total 9 meses	1.196,2	1.397,5	701,2	1.270,6	495,0	126,9
Oct	181,4		100,1		81,4	
Nov	125,4		99,8		25,6	
Dic	187,2		106,6		80,5	

Nota: la Unión Europea (UE) comprende Austria, Bélgica, Dinamarca, España (incluye Islas Canarias), Finlandia, Francia (incluye Mónaco), Grecia, Irlanda, Italia (incluye San Marino), Luxemburgo, Países Bajos, Portugal, Reino Unido, República Federal de Alemania y Suecia. A partir del 1 de mayo de 2004 se incorporaron los siguientes países: Chipre, Eslovaquia, Eslovenia, Estonia, Hungría, Letonia, Lituania, Malta, Polonia y República Checa.

**Cuadro 1.11.2 Exportación e importación con los países de la Unión Europea
por principales secciones del Sistema Armonizado**

Sección	Total					
	Exportación			Importación		
	Año 2003*	Ene-Sep 2004°		Año 2003*	Ene-Sep 2004°	
	Millones de dólares	Millones de dólares	Variación % respecto a igual período del año anterior	Millones de dólares	Millones de dólares	Variación % respecto a igual período del año anterior
Total	5.824,1	4.626,7	7,4	2.718,6	3.002,7	59,9
I Animales vivos y productos del reino animal	1.048,1	827,7	3,2	7,3	7,0	49,0
II Productos del reino vegetal	736,3	626,4	4,5	20,3	17,7	27,6
III Grasas y aceites	203,4	142,9	- 26,1	4,7	5,5	50,5
IV Productos alimenticios, bebidas y tabaco	2.283,8	1.918,5	24,1	31,9	27,8	21,6
V Productos minerales	296,1	216,7	- 0,9	27,0	42,1	105,9
VI Productos de industrias químicas y conexas	171,6	141,9	9,9	840,9	742,4	20,3
VII Plástico, caucho y sus manufacturas	46,9	42,8	18,5	222,3	206,7	28,8
VIII Pieles, cueros y sus manufacturas (excepto calzado)	165,5	145,6	15,7	10,8	7,1	- 19,9
X Pasta de madera, papel, cartón	58,0	55,4	33,9	126,5	120,7	39,4
XI Materias textiles y sus manufacturas	98,6	81,2	5,6	58,4	51,5	17,0
XIII Manufacturas de piedra, yeso, cemento, amianto, mica, cerámica y vidrio	11,6	11,0	29,2	38,0	35,9	35,5
XV Metales comunes y sus manufacturas	296,5	141,7	- 36,9	164,1	197,3	68,5
XVI Máquinas, aparatos y material eléctrico; sus partes	99,0	73,4	- 1,0	743,5	1.000,3	121,0
XVII Material de transporte	181,3	100,1	- 29,7	244,6	354,6	103,8
Resto	127,4	101,4	14,3	178,5	186,2	48,5

Sección	República Federal de Alemania					
	Exportación			Importación		
	Año 2003*	Ene-Sep 2004°		Año 2003*	Ene-Sep 2004°	
	Millones de dólares	Millones de dólares	Variación % respecto a igual período del año anterior	Millones de dólares	Millones de dólares	Variación % respecto a igual período del año anterior
Total	720,8	500,5	- 12,0	768,8	797,8	50,8
I Animales vivos y productos del reino animal	257,7	218,6	7,1	--	1,1	313,2
II Productos del reino vegetal	20,8	9,6	- 45,5	2,2	1,4	- 14,3
III Grasas y aceites	1,6	1,2	2,3	--	--	32,0
IV Productos alimenticios, bebidas y tabaco	104,0	65,4	- 15,1	2,1	2,3	51,9
V Productos minerales	107,4	79,3	- 17,8	5,0	4,0	30,0
VI Productos de industrias químicas y conexas	34,7	29,2	6,3	255,2	220,1	17,1
VII Plástico, caucho y sus manufacturas	3,5	3,6	28,0	76,1	71,6	30,2
VIII Pieles, cueros y sus manufacturas (excepto calzado)	58,2	12,9	- 71,9	0,8	1,4	75,7
X Pasta de madera, papel, cartón	0,5	--	- 19,6	21,4	21,3	49,4
XI Materias textiles y sus manufacturas	26,3	25,8	27,5	9,1	7,3	- 2,0
XIII Manufacturas de piedra, yeso, cemento, amianto, mica, cerámica y vidrio	--	--	66,0	10,1	8,5	17,9
XV Metales comunes y sus manufacturas	9,7	7,6	27,6	42,0	48,0	60,1
XVI Máquinas, aparatos y material eléctrico; sus partes	12,7	9,9	9,8	201,1	241,8	101,7
XVII Material de transporte	78,0	33,9	- 39,3	100,1	123,6	75,9
Resto	5,4	2,6	- 38,3	43,0	45,2	53,3

(sigue)

Cuadro 1.11.2 (continuación)

Sección	España					
	Exportación			Importación		
	Año 2003*	Ene-Sep 2004 ^e		Año 2003*	Ene-Sep 2004 ^e	
	Millones de dólares	Millones de dólares	Variación % respecto a igual período del año anterior	Millones de dólares	Millones de dólares	Variación % respecto a igual período del año anterior
Total	1.387,9	1.052,8	3,3	392,2	363,8	32,8
I Animales vivos y productos del reino animal	402,0	252,0	- 18,6	1,6	--	- 61,2
II Productos del reino vegetal	200,8	142,1	- 7,2	1,9	2,2	70,6
III Grasas y aceites	0,9	0,7	18,1	--	--	10,9
IV Productos alimenticios, bebidas y tabaco	473,3	445,4	41,9	4,2	2,0	- 38,8
V Productos minerales	51,3	38,7	2,8	2,5	7,4	268,5
VI Productos de industrias químicas y conexas	12,1	19,7	99,7	103,3	77,8	2,9
VII Plástico, caucho y sus manufacturas	9,5	5,1	- 32,0	28,9	26,1	23,8
VIII Pieles, cueros y sus manufacturas (excepto calzado)	21,7	12,5	- 23,6	1,4	1,0	- 16,0
X Pasta de madera, papel, cartón	5,2	5,3	29,8	42,1	39,1	36,1
XI Materias textiles y sus manufacturas	14,6	12,7	8,3	20,8	16,6	5,8
XIII Manufacturas de piedra, yeso, cemento, amianto, mica, cerámica y vidrio	2,1	1,7	7,5	4,9	5,2	47,1
XV Metales comunes y sus manufacturas	88,8	38,7	- 40,6	21,4	25,1	70,4
XVI Máquinas, aparatos y material eléctrico; sus partes	21,0	17,6	9,9	77,1	86,0	72,0
XVII Material de transporte	63,4	42,9	- 24,3	62,3	54,7	30,9
Resto	21,2	17,7	13,4	19,3	19,9	45,6

Sección	Italia					
	Exportación			Importación		
	Año 2003*	Ene-Sep 2004 ^e		Año 2003*	Ene-Sep 2004 ^e	
	Millones de dólares	Millones de dólares	Variación % respecto a igual período del año anterior	Millones de dólares	Millones de dólares	Variación % respecto a igual período del año anterior
Total	930,8	750,4	4,2	443,5	449,4	45,5
I Animales vivos y productos del reino animal	153,0	124,3	7,4	0,7	--	439,9
II Productos del reino vegetal	92,8	73,6	- 11,9	4,7	3,7	42,7
III Grasas y aceites	2,0	15,3	669,8	--	--	311,1
IV Productos alimenticios, bebidas y tabaco	418,2	358,8	12,4	3,9	4,3	64,4
V Productos minerales	1,0	0,8	3,0	6,9	2,9	- 57,3
VI Productos de industrias químicas y conexas	16,9	10,7	- 16,5	95,4	75,5	7,3
VII Plástico, caucho y sus manufacturas	11,7	7,6	- 17,6	34,3	30,7	24,8
VIII Pieles, cueros y sus manufacturas (excepto calzado)	70,3	60,4	16,6	5,1	2,4	- 42,8
X Pasta de madera, papel, cartón	3,1	1,5	- 46,6	12,7	9,5	- 4,5
XI Materias textiles y sus manufacturas	36,3	25,0	- 12,5	14,7	14,5	35,0
XIII Manufacturas de piedra, yeso, cemento, amianto, mica, cerámica y vidrio	4,8	5,2	36,4	10,1	10,0	45,3
XV Metales comunes y sus manufacturas	93,3	41,8	- 39,6	36,6	39,7	55,2
XVI Máquinas, aparatos y material eléctrico; sus partes	12,9	10,4	2,1	185,3	219,3	82,4
XVII Material de transporte	6,9	7,5	53,3	6,1	11,6	169,1
Resto	7,5	7,3	45,5	27,0	24,7	25,7

(sigue)

Cuadro 1.11.2 (conclusión)

Sección	Países Bajos					
	Exportación			Importación		
	Año 2003*	Ene-Sep 2004°		Año 2003*	Ene-Sep 2004°	
	Millones de dólares	Millones de dólares	Variación % respecto a igual período del año anterior	Millones de dólares	Millones de dólares	Variación % respecto a igual período del año anterior
Total	1.094,4	925,5	15,2	106,3	121,1	85,7
I Animales vivos y productos del reino animal	77,1	79,4	47,9	0,8	1,8	129,0
II Productos del reino vegetal	134,9	128,3	13,3	1,8	1,6	20,8
III Grasas y aceites	165,9	124,8	- 20,4	0,8	--	- 14,1
IV Productos alimenticios, bebidas y tabaco	568,4	457,9	26,2	2,5	2,0	19,1
V Productos minerales	22,2	12,1	- 23,1	0,5	0,7	109,2
VI Productos de industrias químicas y conexas	60,5	39,4	- 18,9	51,3	47,8	27,2
VII Plástico, caucho y sus manufacturas	2,1	1,1	- 32,5	6,4	6,6	34,0
VIII Pieles, cueros y sus manufacturas (excepto calzado)	1,2	46,1	///	--	--	591,0
X Pasta de madera, papel, cartón	--	0,6	478,6	2,1	1,7	1,6
XI Materias textiles y sus manufacturas	0,7	--	- 12,0	1,6	1,2	17,7
XIII Manufacturas de piedra, yeso, cemento, amianto, mica, cerámica y vidrio	--	--	8,7	0,8	--	- 65,9
XV Metales comunes y sus manufacturas	56,4	30,0	- 34,0	1,1	2,1	151,1
XVI Máquinas, aparatos y material eléctrico; sus partes	1,7	2,2	61,0	26,1	47,9	763,9
XVII Material de transporte	0,7	1,1	116,9	3,4	0,8	- 76,2
Resto	1,9	1,9	21,3	7,0	6,3	21,0

Sección	Resto					
	Exportación			Importación		
	Año 2003*	Ene-Sep 2004°		Año 2003*	Ene-Sep 2004°	
	Millones de dólares	Millones de dólares	Variación % respecto a igual período del año anterior	Millones de dólares	Millones de dólares	Variación % respecto a igual período del año anterior
Total	1.690,2	1.397,5	16,8	1.007,7	1.270,6	81,2
I Animales vivos y productos del reino animal	158,2	153,5	28,5	3,8	3,4	34,6
II Productos del reino vegetal	286,9	272,9	17,8	9,6	8,8	25,1
III Grasas y aceites	33,0	0,8	- 97,6	3,3	4,4	63,0
IV Productos alimenticios, bebidas y tabaco	719,9	591,0	24,9	19,2	17,2	25,0
V Productos minerales	114,2	85,8	26,1	12,1	27,0	229,9
VI Productos de industrias químicas y conexas	47,3	42,9	41,2	335,7	321,1	30,8
VII Plástico, caucho y sus manufacturas	20,1	25,5	69,5	76,7	71,6	30,7
VIII Pieles, cueros y sus manufacturas (excepto calzado)	14,0	13,6	29,7	3,4	2,3	- 13,8
X Pasta de madera, papel, cartón	48,9	47,7	40,6	48,2	49,1	53,6
XI Materias textiles y sus manufacturas	20,7	17,4	9,0	12,1	11,9	30,3
XIII Manufacturas de piedra, yeso, cemento, amianto, mica, cerámica y vidrio	4,0	3,3	31,0	12,0	12,0	43,9
XV Metales comunes y sus manufacturas	48,5	23,5	- 39,2	63,1	82,4	79,4
XVI Máquinas, aparatos y material eléctrico; sus partes	50,7	33,3	- 11,2	253,8	405,3	158,1
XVII Material de transporte	32,4	14,6	- 39,8	72,6	163,9	202,0
Resto	91,4	71,8	15,4	82,3	90,2	56,9

Cuadro 1.11.3 Exportación a los países de la Unión Europea por Grandes Rubros

Denominación	Total			República Federal de Alemania		
	Año 2003*	Ene-Sep 2004°		Año 2003*	Ene-Sep 2004°	
	Millones de dólares	Millones de dólares	Variación % respecto a igual período del año anterior	Millones de dólares	Millones de dólares	Variación % respecto a igual período del año anterior
Total	5.824,1	4.626,7	7,4	720,8	500,5	- 12,0
Productos primarios	1.660,2	1.268,1	- 4,7	229,9	153,5	- 26,4
Animales vivos	3,6	3,6	10,5	--	--	- 11,4
Pescados y mariscos sin elaborar	468,6	280,2	- 22,1	3,7	2,9	- 6,1
Miel	114,5	78,0	- 25,1	67,8	41,7	- 33,1
Hortalizas y legumbres sin elaborar	72,1	52,4	5,8	0,7	0,6	- 5,2
Frutas frescas	282,5	287,5	6,8	1,5	1,3	5,0
Cereales	208,5	183,7	31,7	0,5	--	- 25,2
Semillas y frutas oleaginosas	151,9	88,0	- 29,2	13,1	5,0	- 56,9
Tabaco sin elaborar	80,1	56,3	- 24,7	24,7	13,0	- 46,1
Lanas sucias	25,4	20,6	1,0	8,6	6,5	- 9,6
Fibra de algodón	--	1,1	///	--	1,0	///
Minerales de cobre y sus concentrados	237,9	200,7	15,6	107,3	79,3	- 17,8
Resto de productos primarios	15,1	16,0	31,1	1,6	1,6	30,0
Manufacturas de origen agropecuario (MOA)	3.133,6	2.693,3	22,2	349,9	266,1	2,7
Carnes y sus preparados	400,3	414,3	41,0	171,4	162,4	27,4
Pescados y mariscos elaborados	104,3	95,2	25,8	20,3	17,0	10,9
Productos lácteos	1,0	2,1	440,9	--	--	///
Otros productos de origen animal	9,7	8,6	29,0	3,0	2,3	- 1,2
Frutas secas o procesadas	13,8	7,9	- 22,6	2,3	0,6	- 60,5
Café, té, yerba mate y especias	5,9	5,7	13,8	2,6	1,8	- 18,0
Productos de molinería	--	--	- 8,8	--	--	31,1
Grasas y aceites	203,4	142,9	- 26,1	1,6	1,2	2,3
Azúcar y artículos de confitería	1,8	1,7	17,7	--	--	65,6
Preparados de hortalizas, legumbres y frutas	100,1	84,4	9,2	5,1	5,5	33,2
Bebidas, líquidos alcohólicos y vinagre	70,8	67,8	31,8	4,0	4,6	49,8
Residuos y desperdicios de la industria alimenticia	1.966,6	1.644,8	27,3	60,1	33,4	- 13,4
Extractos curtientes y tintóreos	15,1	9,1	- 19,7	1,1	0,6	- 36,2
Pieles y cueros	148,1	132,0	15,8	51,2	8,0	- 81,1
Lanas elaboradas	52,0	40,3	1,2	17,3	17,7	39,4
Resto de MOA	40,2	36,2	17,3	9,3	10,6	43,5
Manufacturas de origen industrial (MOI)	974,9	651,5	- 10,7	140,9	80,9	- 20,1
Productos químicos y conexos	141,0	116,8	10,4	25,2	19,0	- 3,0
Materias plásticas y sus manufacturas	16,4	18,3	40,1	0,8	0,6	- 8,0
Caucho y sus manufacturas	30,5	24,5	6,3	2,7	3,0	38,7
Manufacturas de cueros, marroquinería	17,3	13,5	15,1	7,0	5,0	24,6
Papel, cartón, impresos y publicaciones	58,0	55,4	33,9	0,5	--	- 19,6
Textiles y confecciones	20,0	18,3	14,5	--	--	- 55,4
Calzado y sus partes componentes	5,1	3,1	- 19,6	--	--	226,3
Manufacturas de piedra, yeso, etc.	11,6	11,0	29,2	--	--	66,0
Piedras y metales preciosos	70,4	53,9	16,9	--	--	332,1
Metales comunes y sus manufacturas	296,5	141,7	- 36,9	9,7	7,6	27,6
Máquinas, aparatos y materiales eléctricos	99,0	73,4	- 1,0	12,7	9,9	9,8
Material de transporte	139,6	96,1	- 4,6	78,0	33,9	- 39,3
Vehículos de navegación aérea, marítima y fluvial	41,7	4,1	- 90,2	--	///	--
Resto de MOI	27,7	21,5	9,9	3,5	1,0	- 68,2
Combustibles y energía	55,5	13,8	- 67,9	--	--	181,1
Petróleo crudo	23,4	--	- 100,0	--	--	--
Carburantes	--	--	- 78,6	--	--	418,8
Grasas y aceites lubricantes	--	--	164,5	--	--	///
Gas de petróleo y otros hidrocarburos	11,4	--	- 100,0	--	--	- 100,0
Energía eléctrica	--	--	--	--	--	--
Resto de combustibles	20,3	13,8	2,2	--	--	650,0

(sigue)

Cuadro 1.11.3 (continuación)

Denominación	España			Italia		
	Año 2003*	Ene-Sep 2004 ^e		Año 2003*	Ene-Sep 2004 ^e	
	Millones de dólares	Millones de dólares	Variación % respecto a igual período del año anterior	Millones de dólares	Millones de dólares	Variación % respecto a igual período del año anterior
Total	1.387,9	1.052,8	3,3	930,8	750,4	4,2
Productos primarios	562,1	382,8	- 11,0	202,9	143,7	- 15,0
Animales vivos	0,7	--	- 61,7	0,6	1,1	83,8
Pescados y mariscos sin elaborar	334,1	192,6	- 25,3	88,7	50,0	- 25,9
Miel	4,9	7,3	83,0	14,0	11,0	- 10,9
Hortalizas y legumbres sin elaborar	23,0	18,4	20,9	17,1	10,0	- 14,1
Frutas frescas	42,0	32,3	- 21,8	52,6	52,0	- 0,7
Cereales	111,6	82,1	8,1	1,3	5,4	466,3
Semillas y frutas oleaginosas	16,8	5,1	- 65,6	20,9	5,5	- 69,0
Tabaco sin elaborar	2,4	2,5	6,7	--	--	176,0
Lanas sucias	0,8	--	- 72,3	3,7	5,1	87,2
Fibra de algodón	--	--	--	--	--	///
Minerales de cobre y sus concentrados	20,5	37,2	185,6	--	--	--
Resto de productos primarios	5,2	4,8	12,0	3,5	3,0	6,6
Manufacturas de origen agropecuario (MOA)	567,8	517,6	34,6	581,0	520,3	18,1
Carnes y sus preparados	23,0	22,8	31,4	44,9	57,5	70,4
Pescados y mariscos elaborados	39,8	29,6	- 2,0	17,7	17,7	43,0
Productos lácteos	--	--	- 99,7	--	--	///
Otros productos de origen animal	1,5	1,3	13,8	3,5	3,4	43,3
Frutas secas o procesadas	6,4	3,4	- 30,2	--	--	- 26,1
Café, té, yerba mate y especias	0,5	--	13,4	--	--	10,2
Productos de molinería	--	--	98,1	--	--	///
Grasas y aceites	0,9	0,7	18,1	2,0	15,3	669,8
Azúcar y artículos de confitería	--	--	- 65,8	--	--	22,6
Preparados de hortalizas, legumbres y frutas	4,6	2,9	- 18,0	8,8	5,0	- 27,6
Bebidas, líquidos alcohólicos y vinagre	5,9	4,6	8,0	1,0	1,3	47,1
Residuos y desperdicios de la industria alimenticia	456,8	432,8	43,9	391,6	335,6	12,6
Extractos curtientes y tintóreos	1,2	0,7	- 12,0	10,4	5,8	- 26,5
Pieles y cueros	17,2	9,5	- 26,2	69,3	59,4	16,0
Lanas elaboradas	2,0	2,3	58,6	29,1	16,4	- 29,1
Resto de MOA	7,7	6,4	9,1	2,3	2,5	50,2
Manufacturas de origen industrial (MOI)	228,1	151,8	- 16,0	147,0	86,3	- 21,8
Productos químicos y conexos	10,3	18,4	116,4	6,4	4,7	- 2,4
Materias plásticas y sus manufacturas	5,9	2,9	- 35,1	6,6	3,3	- 39,9
Caucho y sus manufacturas	3,6	2,1	- 27,3	5,0	4,4	14,3
Manufacturas de cueros, marroquinería	4,5	3,0	- 13,7	0,9	1,0	61,7
Papel, cartón, impresos y publicaciones	5,2	5,3	29,8	3,1	1,5	- 46,6
Textiles y confecciones	11,7	9,8	2,5	3,6	3,4	24,8
Calzado y sus partes componentes	3,5	2,2	- 26,4	1,3	0,6	- 13,0
Manufacturas de piedra, yeso, etc.	2,1	1,7	7,5	4,8	5,2	36,4
Piedras y metales preciosos	--	--	43,0	--	--	136,0
Metales comunes y sus manufacturas	88,8	38,7	- 40,6	93,3	41,8	- 39,6
Máquinas, aparatos y materiales eléctricos	21,0	17,6	9,9	12,9	10,4	2,1
Material de transporte	22,2	42,0	169,1	6,7	6,2	31,0
Vehículos de navegación aérea, marítima y fluvial	41,2	1,0	35,3	--	1,4	586,2
Resto de MOI	8,1	7,0	- 97,3	2,1	2,5	101,2
Combustibles y energía	29,9	0,6	- 97,3	--	--	///
Petróleo crudo	23,4	--	- 100,0	--	--	--
Carburantes	--	--	- 36,9	--	--	--
Grasas y aceites lubricantes	--	--	154,3	--	--	--
Gas de petróleo y otros hidrocarburos	5,2	--	--	--	--	--
Energía eléctrica	--	--	--	--	--	--
Resto de combustibles	1,0	0,6	2,0	--	--	///

(sigue)

Cuadro 1.11.3 (conclusión)

Denominación	Países Bajos			Resto		
	Año 2003*	Ene-Sep 2004°		Año 2003*	Ene-Sep 2004°	
	Millones de dólares	Millones de dólares	Variación % respecto a igual período del año anterior	Millones de dólares	Millones de dólares	Variación % respecto a igual período del año anterior
Total	1.094,4	925,5	15,2	1.690,2	1.397,5	16,8
Productos primarios	148,0	134,5	8,0	517,3	453,6	14,0
Animales vivos	--	--	301,2	1,9	1,7	- 0,8
Pescados y mariscos sin elaborar	7,6	4,2	- 24,8	34,5	30,5	19,6
Miel	0,8	0,5	- 27,8	26,9	17,4	- 29,4
Hortalizas y legumbres sin elaborar	1,1	1,6	54,3	30,1	21,9	3,9
Frutas frescas	71,5	75,5	13,8	114,8	126,4	17,1
Cereales	8,4	13,9	336,0	86,7	82,1	39,1
Semillas y frutas oleaginosas	52,4	35,9	- 13,8	48,6	36,5	- 4,7
Tabaco sin elaborar	4,9	1,2	- 74,9	47,8	39,1	- 9,6
Lanas sucias	--	--	--	12,3	8,8	- 10,0
Fibra de algodón	--	--	--	--	--	--
Minerales de cobre y sus concentrados	--	--	--	110,1	84,2	31,2
Resto de productos primarios	1,2	1,4	33,4	3,5	5,1	85,8
Manufacturas de origen agropecuario (MOA)	801,1	703,8	24,8	833,8	685,3	23,3
Carnes y sus preparados	68,8	80,1	66,0	92,2	91,6	36,6
Pescados y mariscos elaborados	11,2	5,3	- 27,0	15,2	25,5	145,4
Productos lácteos	--	0,6	269,7	--	1,3	786,6
Otros productos de origen animal	--	--	24,9	1,3	1,6	93,7
Frutas secas o procesadas	0,6	0,7	101,0	4,3	3,1	- 6,3
Café, té, yerba mate y especias	0,7	0,8	102,0	1,9	2,6	51,3
Productos de molinería	--	--	- 62,0	--	--	154,5
Grasas y aceites	165,9	124,8	- 20,4	33,0	0,8	- 97,6
Azúcar y artículos de confitería	0,9	--	- 58,6	0,6	1,1	134,9
Preparados de hortalizas, legumbres y frutas	50,5	42,5	16,2	31,1	28,5	9,1
Bebidas, líquidos alcohólicos y vinagre	8,3	9,4	48,9	51,6	47,9	29,8
Residuos y desperdicios de la industria alimenticia	490,8	391,6	28,3	567,3	451,3	29,0
Extractos curtientes y tintóreos	--	--	74,5	2,1	1,5	6,9
Pieles y cueros	0,5	45,3	///	9,9	9,8	34,2
Lanas elaboradas	--	--	--	3,6	3,9	52,0
Resto de MOA	1,8	1,9	90,0	19,2	14,9	- 0,9
Manufacturas de origen industrial (MOI)	123,1	75,3	- 23,8	335,7	257,2	7,7
Productos químicos y conexos	59,4	38,3	- 20,2	39,7	36,5	46,3
Materias plásticas y sus manufacturas	0,6	0,5	58,7	2,5	11,0	413,2
Caucho y sus manufacturas	1,5	0,5	- 57,6	17,7	14,5	12,3
Manufacturas de cueros, marroquinería	0,7	0,8	48,3	4,2	3,8	19,5
Papel, cartón, impresos y publicaciones	--	0,6	478,6	48,9	47,7	40,6
Textiles y confecciones	0,7	--	- 12,0	3,8	4,6	54,2
Calzado y sus partes componentes	--	--	152,4	--	--	45,1
Manufacturas de piedra, yeso, etc.	--	--	8,7	4,0	3,3	31,0
Piedras y metales preciosos	--	--	///	70,1	53,8	16,8
Metales comunes y sus manufacturas	56,4	30,0	- 34,0	48,5	23,5	- 39,2
Máquinas, aparatos y materiales eléctricos	1,7	2,2	61,0	50,7	33,3	- 11,2
Material de transporte	0,7	0,8	50,7	32,1	13,2	- 44,8
Vehículos de navegación aérea, marítima y fluvial	--	--	///	--	1,4	361,2
Resto de MOI Ago	0,8	0,6	--	13,2	10,4	9,6
Combustibles y energía	22,1	11,8	- 24,3	3,5	1,4	- 60,9
Petróleo crudo	--	--	--	--	--	- 100,0
Carburantes	--	--	///	--	--	- 88,1
Grasas y aceites lubricantes	--	--	210,0	--	--	690,0
Gas de petróleo y otros hidrocarburos	2,7	--	- 100,0	3,5	--	- 100,0
Energía eléctrica	--	--	--	--	--	--
Resto de combustibles	19,3	11,8	- 8,3	--	1,4	///

Cuadro 1.11.4 Importación desde los países de la Unión Europea, por Uso Económico

Denominación	Total			República Federal de Alemania		
	Año 2003*	Ene-Sep 2004°		Año 2003*	Ene-Sep 2004°	
	Millones de dólares	Millones de dólares	Variación % respecto a igual período del año anterior	Millones de dólares	Millones de dólares	Variación % respecto a igual período del año anterior
Total	2.718,6	3.002,7	59,9	768,8	797,8	50,8
Bienes de capital	466,2	689,5	167,8	119,5	138,1	122,5
Bienes intermedios	1.219,0	1.160,8	30,4	330,7	309,1	27,1
Combustibles y lubricantes	37,0	47,5	75,6	14,5	13,0	34,8
Piezas y accesorios para bienes de capital	564,0	670,2	65,3	190,5	214,5	58,0
Bienes de consumo	384,2	346,9	30,6	85,2	73,0	22,0
Vehículos automotores para pasajeros	47,3	86,8	175,4	28,2	50,0	170,4
Resto	0,9	1,1	88,0	--	--	///

Denominación	España			Italia		
	Año 2003*	Ene-Sep 2004°		Año 2003*	Ene-Sep 2004°	
	Millones de dólares	Millones de dólares	Variación % respecto a igual período del año anterior	Millones de dólares	Millones de dólares	Variación % respecto a igual período del año anterior
Total	392,2	363,8	32,8	443,5	449,4	45,5
Bienes de capital	46,1	50,1	98,8	123,8	144,0	85,2
Bienes intermedios	190,4	156,7	13,0	176,1	150,6	16,9
Combustibles y lubricantes	2,7	2,2	- 2,5	7,3	3,4	- 51,9
Piezas y accesorios para bienes de capital	98,3	99,7	39,1	75,5	95,3	80,7
Bienes de consumo	52,4	53,1	48,4	59,6	54,7	31,3
Vehículos automotores para pasajeros	2,3	2,0	381,8	0,5	0,7	158,1
Resto	--	--	///	0,6	0,7	52,5

Denominación	Países Bajos			Resto		
	Año 2003*	Ene-Sep 2004°		Año 2003*	Ene-Sep 2004°	
	Millones de dólares	Millones de dólares	Variación % respecto a igual período del año anterior	Millones de dólares	Millones de dólares	Variación % respecto a igual período del año anterior
Total	106,3	121,1	85,7	1.007,7	1.270,6	81,2
Bienes de capital	24,1	23,5	215,5	152,7	333,8	292,5
Bienes intermedios	58,9	58,3	34,4	462,9	486,0	44,5
Combustibles y lubricantes	0,5	1,0	214,3	11,9	27,9	259,0
Piezas y accesorios para bienes de capital	3,4	26,1	910,1	196,2	234,6	64,5
Bienes de consumo	18,6	12,0	11,5	168,3	154,1	31,0
Vehículos automotores para pasajeros	0,8	--	- 61,7	15,4	33,8	192,4
Resto	-	-	-	--	--	80,3

Secciones y capítulos de la Nomenclatura Común del Mercosur (NCM)

Sección	Capítulo	Denominación
I		Animales vivos y productos del reino animal
	1	Animales vivos
	2	Carne y despojos comestibles.
	3	Pescados y crustáceos, moluscos y demás invertebrados acuáticos.
	4	Leche y productos lácteos: huevos de ave; miel natural; productos comestibles de origen animal no expresados ni comprendidos en otra parte.
	5	Los demás productos de origen animal no expresados ni comprendidos en otra parte.
II		Productos del reino vegetal
	6	Plantas vivas y productos de la floricultura.
	7	Legumbres y hortalizas, plantas, raíces y tubérculos alimenticios.
	8	Frutos comestibles: cortezas de citrus (agrios) o de melones.
	9	Café, té, yerba mate y especias.
	10	Cereales.
	11	Productos de la molinería; malta; almidón y fécula; inulina; gluten de trigo.
	12	Semillas y frutos oleaginosos; semillas y frutos diversos; plantas industriales o medicinales; paja y forrajes.
	13	Gomas, resinas y demás jugos y extractos vegetales.
	14	Materias trenzables y demás productos de origen vegetal, no expresados ni comprendidos en otra parte.
III		Grasas y aceites
	15	Grasas y aceites animales o vegetales; productos de su desdoblamiento; grasas alimenticias elaboradas; ceras de origen animal o vegetal.
IV		Productos alimenticios, bebidas y tabaco
	16	Preparaciones de carne, de pescado o de crustáceos, de moluscos o de los demás invertebrados acuáticos.
	17	Azúcares y artículos de confitería.
	18	Cacao y sus preparaciones.
	19	Preparaciones a base de cereales, de harina, de almidón, de fécula o de leche; productos de pastelería.
	20	Preparaciones de legumbres u hortalizas, de frutos o demás partes de plantas.
	21	Preparaciones alimenticias diversas.
	22	Bebidas, líquidos alcohólicos y vinagre.
	23	Residuos y desperdicios de las industrias alimentarias; alimentos preparados para animales.
	24	Tabaco y sucedáneos del tabaco.
V		Productos minerales
	25	Sal; azufre; tierras y piedras; yesos, cales y cementos.
	26	Minerales, escorias y cenizas.
	27	Combustibles minerales, aceites minerales y productos de su destilación; materias bituminosas; ceras minerales.
VI		Productos de industrias químicas y conexas
	28	Productos químicos inorgánicos; compuestos inorgánicos u orgánicos de los metales preciosos de los elementos radiactivos, de los metales de las tierras raras o de isótopos.
	29	Productos químicos orgánicos.
	30	Productos farmacéuticos.
	31	Abonos.
	32	Extractos curtientes o tintóreos; taninos y sus derivados; pigmentos y demás materias colorantes; pinturas y barnices; mástiques, tintas.
	33	Aceites esenciales y resinoides; preparaciones de perfumería, de tocador o de cosmética.
	34	Jabones, agentes de superficie orgánicos, preparaciones para lavar, preparaciones lubricantes, ceras artificiales, ceras preparadas, productos de limpieza, velas, cirios y artículos similares, pastas para modelar, "ceras para odontología" y preparaciones para odontología a base de yeso (escayola).

(sigue)

Sección	Capítulo	Denominación
	35	Materias albuminóideas: productos a base de almidón o de fécula modificados; colas; enzimas.
	36	Pólvoras y explosivos; artículos de pirotecnia; fósforos (cerillas); aleaciones pirofóricas; materias inflamables.
	37	Productos fotográficos o cinematográficos.
	38	Productos diversos de las industrias químicas.
VII		Plástico, caucho y sus manufacturas
	39	Plástico y manufacturas de plástico.
	40	Caucho y manufacturas de caucho.
VIII		Pieles, cueros y sus manufacturas (excepto calzado)
	41	Pieles (excepto la peletería) y cueros.
	42	Manufacturas de cuero; artículos de guarnicionería y de talabartería; artículos de viaje, bolsos de mano y continentes similares; manufacturas de tripa.
	43	Peletería y confecciones de peletería; peletería artificial o facticia.
IX		Madera, carbón vegetal, corcho y sus manufacturas, cestería
	44	Madera, carbón vegetal y manufacturas de madera.
	45	Corcho y manufacturas de corcho.
	46	Manufacturas de espartería o de cestería.
X		Pasta de madera, papel, cartón
	47	Pasta de madera o de otras materias fibrosas celulósicas; desperdicios y desechos de papel o de cartón.
	48	Papel y cartón; manufacturas de pasta de celulosa, de papel o de cartón.
	49	Productos editoriales, de la prensa o de otras industrias gráficas; textos manuscritos o mecanografiados y planos.
XI		Materias textiles y sus manufacturas
	50	Seda.
	51	Lana y pelo fino u ordinario; hilados y tejidos de crin.
	52	Algodón.
	53	Las demás fibras textiles vegetales; hilados de papel y tejidos de hilados de papel.
	54	Filamentos sintéticos o artificiales.
	55	Fibras sintéticas o artificiales discontinuas.
	56	Guata, fieltro y telas sin tejer; hilados especiales; cordeles, cuerdas y cordajes; artículos de cordelería.
	57	Alfombras y demás revestimientos para el suelo, de materias textiles.
	58	Tejidos especiales; superficies textiles con pelo insertado; encajes; tapicería; pasamanería; bordados.
	59	Tejidos impregnados, recubiertos, revestidos o estratificados; artículos técnicos de materias textiles.
	60	Tejidos de punto.
	61	Prendas de vestir y accesorios de vestir, de punto.
	62	Prendas de vestir y accesorios de vestir, excepto los de punto.
	63	Los demás artículos textiles confeccionados; conjuntos o surtidos; prendería y trapos.
XII		Calzado, paraguas, flores artificiales y otros
	64	Calzado, polainas, botines y artículos análogos; partes de estos artículos.
	65	Tocados y sus partes.
	66	Paraguas, sombrillas, quitasoles, bastones, bastones asiento, látigos, fustas y sus partes.
	67	Plumas y plumón preparados y artículos de plumas o plumón; flores artificiales; manufacturas de cabello.
XIII		Manufacturas de piedra, yeso, cemento, amianto, mica, cerámica y vidrio
	68	Manufacturas de piedra, yeso, cemento, amianto, mica o materias análogas.
	69	Productos cerámicos.
	70	Vidrio y manufacturas de vidrio.

(sigue)

Sección	Capítulo	Denominación
XIV		Perlas finas, piedras y metales preciosos, monedas y otros
	71	Perlas finas o cultivadas, piedras preciosas, semipreciosas o similares, metales preciosos, chapados de metales preciosos y manufacturas de estas materias; monedas.
XV		Metales comunes y sus manufacturas
	72	Fundición, hierro y acero.
	73	Manufacturas de fundición, de hierro o de acero.
	74	Cobre y manufacturas de cobre.
	75	Níquel y manufacturas de níquel.
	76	Aluminio y manufacturas de aluminio.
	77	(Reservado para una futura utilización en el Sistema Armonizado).
	78	Plomo y manufacturas de plomo.
	79	Cinc y manufacturas de cinc.
	80	Estaño y manufacturas de estaño.
	81	Los demás metales comunes; "cermets"; manufacturas de estas materias.
	82	Herramientas y útiles, artículos de cuchillería y cubiertos de mesa, de metales comunes, partes de estos artículos, de metales comunes.
	83	Manufacturas diversas de metales comunes.
XVI		Máquinas, aparatos y material eléctrico; sus partes
	84	Reactores nucleares, calderas, máquinas, aparatos y artefactos mecánicos; partes de estas máquinas o aparatos.
	85	Máquinas, aparatos y material eléctrico y sus partes; aparatos para la grabación o la reproducción de sonido, aparatos para la grabación o la reproducción de imágenes y sonido en televisión, y las partes y accesorios de estos aparatos.
XVII		Material de transporte
	86	Vehículos y material para vías férreas o similares y sus partes; aparatos mecánicos (incluso electromecánicos) de señalización para vías de comunicación.
	87	Vehículos automóviles, tractores, ciclos y demás vehículos terrestres, sus partes y accesorios.
	88	Navegación aérea o espacial.
	89	Navegación marítima o fluvial.
XVIII		Instrumentos de óptica, precisión, médico- quirúrgico, relojería y música
	90	Instrumentos y aparatos de óptica, fotografía o cinematografía, de medida, de control o de precisión; instrumentos y aparatos médico- quirúrgicos; partes y accesorios de estos instrumentos o aparatos.
	91	Relojería.
	92	Instrumentos de música; partes y accesorios de estos instrumentos.
XIX		Armas, municiones y sus partes
	93	Armas y municiones, sus partes y accesorios.
XX		Mercancías y productos diversos.
	94	Muebles: mobiliario médico- quirúrgico; artículos de cama y similares; aparatos de alumbrado no expresados ni comprendidos en otra parte; anuncios luminosos, letreros luminosos, placas indicadoras luminosas y artículos similares, construcciones prefabricadas.
	95	Juguetes, juegos y artículos para recreo o para deporte; sus partes y accesorios.
	96	Manufacturas diversas.
XXI		Objetos de arte, antigüedades
	97	Objetos de arte, objetos de colección y antigüedades.
	98	(Reservado para usos particulares por las partes contratantes).
	99	Aprovisionamiento de buques y aeronaves

Cuentas Internacionales

El balance de pagos resume sistemáticamente las transacciones económicas entre los residentes de un país y el resto del mundo. Las transacciones, que en su gran mayoría tienen lugar entre residentes y no residentes, comprenden aquéllas que involucran bienes, servicios y renta, las que entrañan activos y pasivos frente al resto del mundo y las que se clasifican como transferencias (por ejemplo, regalos) con las que se efectúan asientos compensatorios para equilibrar, desde el punto de vista contable, las transacciones unilaterales. La cuenta corriente refleja el concepto de ahorro externo, o sea el endeudamiento neto de una economía con respecto al resto del mundo.

Se considera residente de un país a toda persona física o jurídica cuyo centro de interés económico o actividad principal se encuentra dentro de la frontera de ese país. Internacionalmente se acepta que una persona física se presume residente de un país, si permanece o tiene intención de permanecer por un año o más. En el caso de las personas jurídicas, la residencia se considera dada cuando éstas producen una cantidad significativa de bienes o prestan una cantidad significativa de servicios en el país

para lo cual deberán mantener un establecimiento productivo durante un año o más.

La Posición de Inversión Internacional (PII)¹

La PII refleja el saldo neto de los activos y pasivos a valor de mercado de los sectores residentes con el exterior, que están constituidos por los activos reales y financieros de existencia legal y efectiva que poseen los residentes de la economía frente a no residentes y viceversa. La determinación de la residencia de deudores y acreedores es, al igual que en las estimaciones del balance de pagos, un elemento esencial para la estimación de la posición externa.

La variación de la PII en un período refleja el efecto de las transacciones en cuenta corriente del balance de pagos y los cambios de valuación (por precios, por tipo de cambio y otros ajustes) que afectan la medición de los activos y pasivos respecto a la moneda de cuenta.

Al igual que el balance de pagos, la PII se estima siguiendo las normas internacionales contenidas en la quinta edición del Manual de Balance de Pagos del Fondo Monetario Internacional¹.

¹Excepto para la valuación de los pasivos externos instrumentados en bonos y la deuda no instrumentada refinanciada en el Plan financiero 1992. Estas obligaciones son valuadas a valores nominales residuales.

**Cuadro 2.1 Estimación de la Posición de Inversión Internacional.
Resumen por concepto (en millones de dólares a fines de cada año)**

Concepto	PII con títulos de la deuda externa a valores nominales residuales			PII con títulos de la deuda externa a valores mercado		
	2002 *	2003 *	2003-2002 *	2002 *	2003 *	2003-2002 *
Posición de Inversión Internacional (PII)	- 41.095	- 47.339	- 6.244	6.442	- 1.257	- 7.699
Activos externos	131.887	143.824	11.937	131.887	143.824	11.937
Reservas internacionales	10.476	14.119	3.643	10.476	14.119	3.643
Inversiones directas	20.618	21.500	882	20.618	21.500	882
Otros activos externos	100.794	108.206	7.412	100.794	108.206	7.412
Pasivos externos ¹	172.983	191.164	18.181	125.446	145.082	19.636
Inversiones directas	32.394	38.323	5.929	32.394	38.323	5.929
Inversiones en cartera	67.630	67.110	- 521	23.130	28.965	5.835
Participaciones de capital	862	2.127	1.265	862	2.127	1.265
Bonos de deuda externa	66.768	64.983	- 1.786	22.268	26.838	4.570
Otros pasivos externos	72.958	85.731	12.773	69.922	77.794	7.872

¹ Incluye financiación por intereses devengados no vencidos.

Cuadro 2.2 Estimación del balance de pagos. Cuadro resumen

Concepto	Año 2003*					Año 2004*	
	Total	1° trimestre	2° trimestre	3° trimestre	4° trimestre	1° trimestre	2° trimestre
Millones de dólares							
Cuenta corriente	7.459	1.960	2.883	1.561	1.055	269	1.685
Mercancías	16.448	4.188	4.968	4.027	3.265	2.880	4.104
Exportaciones FOB	29.566	6.556	8.125	7.550	7.336	7.285	9.282
Importaciones FOB	13.118	2.368	3.157	3.522	4.070	4.405	5.178
Servicios	- 1.560	- 456	- 363	- 461	- 280	- 599	- 450
Exportaciones de servicios	3.938	913	868	949	1.209	1.218	1.018
Importaciones de servicios	5.498	1.369	1.231	1.409	1.489	1.817	1.468
Rentas	- 8.025	- 1.903	- 1.886	- 2.152	- 2.084	- 2.163	- 2.171
Renta de la inversión	- 8.008	- 1.898	- 1.881	- 2.147	- 2.081	- 2.157	- 2.166
Intereses	- 7.140	- 1.774	- 1.791	- 1.794	- 1.779	- 1.729	- 1.626
Crédito	2.792	684	680	683	746	745	807
Débito	9.932	2.458	2.471	2.478	2.525	2.474	2.433
Utilidades y dividendos	- 868	- 124	- 90	- 352	- 302	- 428	- 540
Crédito	451	164	115	83	90	125	143
Débito	1.319	288	205	436	391	553	683
Otras rentas	- 17	- 4	- 5	- 5	- 3	- 7	- 5
Transferencias corrientes	596	131	165	146	155	151	201
Cuenta capital y financiera	- 2.476	- 1.533	- 650	44	- 337	409	1.225
Cuenta capital	70	32	1	36	2	3	-
Cuenta financiera	- 2.547	- 1.565	- 651	8	- 340	405	1.225
Sector bancario	- 3.001	- 469	- 898	- 488	- 1.145	- 603	- 804
Banco Central de la República Argentina- BCRA	- 868	- 94	- 213	- 40	- 521	20	- 518
Otras entidades financieras	- 2.133	- 376	- 685	- 448	- 624	- 623	- 286
Sector público no financiero	4.636	738	943	1.962	993	1.134	1.335
Gobierno nacional	4.735	759	995	1.979	1.002	1.139	1.356
Gobiernos locales	167	49	30	42	45	56	49
Empresas y otros	- 265	- 70	- 83	- 59	- 53	- 61	- 70
Sector privado no financiero	- 4.182	- 1.834	- 695	- 1.466	- 187	- 126	693
Errores y omisiones netos	- 1.396	- 352	- 581	- 369	- 94	206	- 340
Variación de reservas internacionales	3.587	75	1.651	1.236	624	884	2.569
Reservas internacionales del BCRA	3.649	46	1.666	1.222	714	884	2.440
Ajuste por tipo de pase	62	- 29	15	- 14	90	1	- 129
Item de memorandum							
Importaciones CIF	13.834	2.502	3.336	3.712	4.284	4.627	5.442

Nota: las cifras de comercio exterior pueden diferir de las presentadas en el Cuadro 1. Balanza comercial argentina (página 90) debido a que las allí expuestas, son revisadas mensualmente, mientras que las publicadas en el balance de pagos son actualizadas en forma trimestral. Información detallada sobre el balance de pagos puede consultarse en: <http://www.mecon.gov.ar/cuentas/internacionales/>

Trabajo y empleo

1. Principales indicadores del mercado laboral. Total de aglomerados EPH y regiones estadísticas. Semestres de 2003 y primer semestre de 2004 **134**
2. Estimaciones de la tasa de desocupación abierta y de sus respectivos coeficientes de variación, intervalos del 90% de confianza. Total de aglomerados urbanos EPH y regiones estadísticas. Primer semestre de 2004 **136**
3. Poblaciones de referencia del área cubierta por la EPH. Total de aglomerados. Primer semestre de 2004 **137**

Encuesta Permanente de Hogares

La Encuesta Permanente de Hogares (EPH) es un programa nacional de producción sistemática y permanente de indicadores sociales que lleva a cabo el Instituto Nacional de Estadística y Censos (INDEC) conjuntamente con las Direcciones Provinciales de Estadística (DPE). Tiene por objeto relevar las características sociodemográficas y socioeconómicas de la población. En su modalidad original, se ha venido aplicando en Argentina desde 1973, mediante la medición puntual en dos ondas anuales (mayo y octubre).

A partir de las profundas modificaciones que experimentara el mercado de trabajo en la década de los 90 el INDEC inició en los últimos años un exhaustivo programa de revisión metodológica que permitiera dar cuenta de la dinámica del cambio producido y de las nuevas modalidades de inserción laboral. Este programa implicó un proceso de reformulación integral de la EPH, con el objetivo de reelaborar la metodología de medición y las formas de operación. Este proceso abarcó aspectos temáticos, muestrales y organizativos.¹

Desde 2003, la EPH pasa a ser un relevamiento continuo que produce datos con frecuencia trimestral. Este es uno de los cambios fundamentales de la reformulación: a diferencia de la EPH puntual, que brindaba datos dos veces por año, correspondientes a una semana de referencia, la EPH Continua presentará resultados cuatro veces por año, referidos al conjunto de cada trimestre. Al considerar un período más extenso, los resultados representan con mayor fidelidad los cambios que se producen en el mercado de trabajo.

Asimismo se rediseñaron los cuestionarios para dar cuenta de las nuevas características de la realidad socioeconómica. La estrategia de indagación del cuestionario individual tradicional se caracterizó por tener preguntas breves que debían ser leídas textualmente, y que requerían una intensa capacitación de los encuestadores a fin de orientar los sondeos necesarios para su correcta aplicación. En cambio, el cuestionario individual reformulado se caracteriza por incorporar las preguntas auxiliares, garantizando una mayor homogeneidad de los resultados.

La mejora en la medición se basó, por ejemplo, en recuperar formas ocultas de ocupación (trabajo femenino, trabajo irregular, changas, actividades no reconocidas habitualmente como trabajo por la población) y formas ocultas de desempleo (captando modalidades formales e informales de búsqueda de ocupación).

Otro aspecto es el diseño de la muestra extendida en períodos trimestrales consecutivos. La muestra total de la EPH continua es de 17.240 viviendas por trimestre para el

conjunto de los aglomerados, lo que determina un total de 68.960 viviendas al año. Para asignar las viviendas en cada uno de los aglomerados se tuvo en cuenta un tamaño mínimo en aquellos más pequeños para dar estimaciones semestrales con un nivel de precisión aceptable.

La encuesta produce estimaciones trimestrales válidas para:

- . total de 28 aglomerados agrupados
- . conjunto de aglomerados agrupados por regiones estadísticas
- . conjunto de aglomerados con 500.000 y más habitantes
- . conjunto de aglomerados con menos de 500.000 habitantes
- . cada uno de los aglomerados con 500.000 y más habitantes

La encuesta produce también estimaciones semestrales válidas para:

- . cada uno de los aglomerados con menos de 500.000 habitantes

A continuación se enuncian una serie de definiciones básicas para la mejor comprensión de los datos presentados:

Población económicamente activa: la integran las personas que tienen una ocupación o que sin tenerla la están buscando activamente. Está compuesta por la población ocupada más la población desocupada.

Población ocupada: conjunto de personas que tiene por lo menos una ocupación, es decir que en la semana de referencia ha trabajado como mínimo una hora (en una actividad económica). El criterio de una hora trabajada, además de preservar la comparabilidad con otros países, permite captar las múltiples ocupaciones informales y/o de baja intensidad que realiza la población. Para poder discriminar dentro del nivel de empleo qué parte corresponde al empleo de baja intensidad, pueden restarse del empleo total aquellos que trabajan menos de cierta cantidad de horas (por ejemplo los subocupados). La información recogida permite realizar distintos recortes según la necesidad de información de que se trate, así como caracterizar ese tipo de empleos.

Población desocupada: se refiere a personas que, no teniendo ocupación, están buscando activamente trabajo. Corresponde a desocupación abierta. Este concepto no incluye otras formas de precariedad laboral tales como personas que realizan trabajos transitorios mientras buscan activamente una ocupación, aquellas que trabajan jornadas involuntariamente por debajo de lo normal, los desocupados que han suspendido la búsqueda por falta de oportunidades visibles de empleo, los ocupados en pues-

tos por debajo de la remuneración mínima o en puestos por debajo de su calificación, etc. Estas modalidades son también relevadas por la EPH, como indicadores separados.

Población subocupada visible: se refiere a los ocupados que trabajan menos de 35 horas semanales por causas involuntarias y están dispuestos a trabajar más horas. Comprende a todos los ocupados en empleos de tiempo reducido (incluye, entre otros, a agentes de la Administración Pública Provincial o Municipal cuyo horario de trabajo ha sido disminuido) y están dispuestos a trabajar más horas.

Población subocupada demandante: se refiere a la población subocupada (por causas involuntarias y dispuestos a trabajar más horas) que además busca activamente otra ocupación.

Población subocupada no demandante: se refiere a la población subocupada (por causas involuntarias y dispuestos a trabajar más horas) que no está en la búsqueda activa de otra ocupación.

Población inactiva: conjunto de personas que no tienen trabajo ni lo buscan activamente. Puede subdividirse en inactivos marginales e inactivos típicos según estén dispuestos o no a trabajar.

Tasa de actividad: calculada como porcentaje entre la población económicamente activa y la población total.

Tasa de empleo: calculada como porcentaje entre la población ocupada y la población total.

Tasa de desocupación: calculada como porcentaje entre la población desocupada y la población económicamente activa.

Tasa de subocupación horaria: calculada como porcentaje entre la población subocupada y la población económicamente activa.

Tasa de subocupación demandante: calculada como porcentaje entre la población de subocupados demandantes y la población económicamente activa.

Tasa de subocupación no demandante: calculada como porcentaje entre la población de subocupados no demandantes y la población económicamente activa.

En este capítulo se presentan los primeros resultados trimestrales de la nueva EPH continua. Para posibilitar comparaciones, se muestran también los de la EPH puntual que se venía aplicando hasta mayo de 2003. A esos efectos se presentan las mediciones de ambas encuestas para el total de los 28 aglomerados.

¹ A efectos de interiorizarse sobre la nueva metodología consultar los documentos "Encuesta Permanente de Hogares: Cambios Metodológicos" y "La Nueva Encuesta Permanente de Hogares de Argentina", en la página web del INDEC www.indec.mecon.gov.ar

Las fechas de difusión de la información que se presenta en este capítulo, correspondientes a los próximos meses, se encuentran disponibles en internet: <http://www.indec.mecon.gov.ar/servicio/calenet.htm>

Cuadro 1. Principales indicadores del mercado laboral. Total de aglomerados EPH y regiones estadísticas. Semestres de 2003 y primer semestre de 2004

Área geográfica	Tasa de Actividad			Tasa de Empleo			Tasa de Desocupación		
	2003 1°	2003 2°	2004 1°	2003 1°	2003 2°	2004 1°	2003 1°	2003 2°	2004 1°
Total de 28 aglomerados	45,6	45,7	45,8	36,9	38,6	39,2	19,1	15,4	14,6
Aglomerados del interior	43,0	43,2	43,5	35,4	37,2	37,5	17,6	13,8	13,7
Regiones									
Gran Buenos Aires	47,7	47,9	47,9	38,1	39,9	40,6	20,2	16,7	15,3
Ciudad de Buenos Aires ¹	52,4	53,1	54,5	44,5	46,6	48,0	15,2	12,1	12,0
Partidos del GBA ¹	46,3	46,3	45,9	36,2	37,9	38,4	21,8	18,2	16,4
Región Cuyo	43,6	43,5	44,4	36,9	38,3	39,6	15,4	11,8	10,8
Gran Mendoza ¹	44,6	42,9	45,0	37,3	37,6	39,9	16,2	12,6	11,2
Gran San Juan ²	43,8	45,2	43,9	37,3	39,2	38,2	14,8	13,3	12,8
San Luis-El Chorrillo ²	38,4	41,8	42,6	33,9	40,2	41,3	11,7	3,7	3,0
Nordeste	35,9	37,6	37,8	31,0	33,6	34,3	13,6	10,6	9,4
Corrientes ²	35,6	38,1	37,8	29,9	32,9	33,9	15,9	13,8	10,3
Formosa ²	35,4	35,9	36,2	30,3	33,7	33,8	14,4	6,2	6,6
Gran Resistencia ²	38,1	38,9	39,3	33,8	34,8	36,1	11,3	10,5	8,3
Posadas ²	33,8	36,3	36,8	29,2	32,6	32,4	13,5	10,0	12,0
Noroeste	41,2	41,9	41,4	33,9	36,0	35,3	17,9	14,0	14,9
Gran Catamarca ²	44,3	42,3	44,2	35,8	35,6	37,5	19,3	15,8	15,3
Gran Tucumán-Tafí Viejo ¹	40,4	41,1	39,8	33,1	35,3	33,8	18,2	14,1	15,1
Jujuy-Palpalá ²	35,7	39,9	40,0	30,6	35,8	34,4	14,1	10,2	14,1
La Rioja ²	42,9	42,4	43,9	37,1	38,7	39,5	13,5	8,8	9,9
Salta ²	44,9	45,2	44,8	35,4	37,3	37,2	21,2	17,5	17,0
Santiago del Estero-La Banda ²	40,3	39,9	39,1	33,8	34,9	33,8	16,1	12,7	13,6
Pampeana	45,4	45,1	45,4	36,5	38,1	38,4	19,7	15,4	15,4
Bahía Blanca-Cerri ²	47,5	46,9	47,2	39,0	40,0	39,1	18,0	14,7	17,1
Concordia ²	38,0	40,2	40,0	30,0	32,6	32,6	20,9	18,8	18,5
Gran Córdoba ¹	45,3	44,3	44,9	35,5	38,4	38,2	21,6	13,1	15,0
Gran La Plata ¹	45,9	48,7	48,8	37,9	41,6	40,8	17,4	14,5	16,4
Gran Rosario ¹	44,3	44,4	44,5	34,3	36,4	37,2	22,7	18,0	16,5
Gran Paraná ²	42,5	44,6	44,1	35,1	37,4	38,4	17,4	16,3	12,8
Gran Santa Fe ²	⁽³⁾	43,0	40,4	⁽³⁾	35,6	33,8	⁽³⁾	17,1	16,2
Mar del Plata-Batán ¹	49,8	46,6	49,6	41,1	39,0	42,9	17,3	16,3	13,4
Río Cuarto ²	45,1	43,4	44,8	39,0	37,7	38,2	13,7	13,2	14,8
Santa Rosa-Toay ²	42,4	44,4	45,6	39,0	41,2	40,8	7,9	7,3	10,5
Patagónica	42,3	41,3	43,2	37,5	37,7	39,5	11,2	8,6	8,5
Comodoro Rivadavia-Rada Tilly ²	42,4	43,4	42,4	35,8	37,9	38,6	15,5	12,7	8,9
Neuquén-Plottier ²	43,6	41,8	44,1	39,2	38,5	39,8	9,9	7,9	9,6
Río Gallegos ²	38,2	38,4	40,8	37,9	37,6	39,9	0,7	1,9	2,2
Ushuaia-Río Grande ²	42,4	39,4	44,0	35,6	35,6	39,7	16,1	9,5	9,7
Aglomerados de 500 mil y más habitantes	46,8	46,8	47,0	37,5	39,3	39,9	20,0	16,1	15,1
Aglomerados de menos de 500 mil habitantes	40,8	41,8	41,8	34,6	36,5	36,5	15,2	12,7	12,5

¹ Aglomerados de 500.000 y más habitantes.

² Aglomerados de menos de 500.000 habitantes.

⁽³⁾ El relevamiento no se realizó debido a las inundaciones.

Cuadro 1.

Tasa de Subocupación			Tasa de Subocupación demandante			Tasa de Subocupación no demandante			Área geográfica
2003 1°	2003 2°	2004 1°	2003 1°	2003 2°	2004 1°	2003 1°	2003 2°	2004 1°	
17,8	16,4	15,4	11,9	11,5	10,6	5,9	4,9	4,8	Total de 28 aglomerados
16,4	14,9	13,7	11,1	10,8	10,1	5,3	4,1	3,6	Aglomerados del interior
									Regiones
18,8	17,6	16,8	12,5	12,0	11,0	6,3	5,6	5,8	Gran Buenos Aires
12,1	12,9	12,0	6,5	7,4	6,5	5,6	5,6	5,5	Ciudad de Buenos Aires ¹
21,1	19,2	18,5	14,6	13,6	12,6	6,5	5,6	5,9	Partidos del GBA ¹
17,6	15,2	14,0	13,0	12,2	10,8	4,6	3,0	3,2	Región Cuyo
17,1	16,0	13,1	12,6	13,5	10,6	4,5	2,6	2,4	Gran Mendoza ¹
19,7	16,4	17,0	14,5	12,1	11,8	5,2	4,3	5,3	Gran San Juan ²
14,5	7,7	11,0	11,2	6,0	8,8	3,3	1,7	2,2	San Luis-El Chorrillo ²
13,5	12,4	11,1	9,6	9,8	8,8	3,9	2,6	2,3	Nordeste
11,4	15,1	13,3	8,8	12,1	11,4	2,6	3,0	2,0	Corrientes ²
11,7	8,0	6,9	9,6	7,3	5,4	2,0	0,8	1,5	Formosa ²
15,6	9,9	11,0	8,6	7,3	8,1	7,0	2,6	2,9	Gran Resistencia ²
14,6	15,9	11,6	12,2	12,6	9,0	2,4	3,3	2,6	Posadas ²
18,3	17,3	15,1	13,6	13,5	11,8	4,7	3,8	3,3	Noroeste
10,6	9,0	8,1	7,7	7,1	5,8	2,9	2,0	2,3	Gran Catamarca ²
23,3	21,1	17,3	17,6	16,3	14,0	5,7	4,8	3,3	Gran Tucumán-Tafí Viejo ¹
15,8	14,8	17,5	13,1	13,2	14,6	2,7	1,6	2,9	Jujuy-Palpalá ²
19,3	14,7	10,1	14,3	12,0	7,9	5,0	2,7	2,2	La Rioja ²
17,8	19,3	16,5	13,5	15,4	13,3	4,3	3,9	3,2	Salta ²
12,9	12,9	12,1	7,7	8,0	7,2	5,1	4,9	5,0	Santiago del Estero-La Banda ²
16,7	15,4	14,2	10,3	10,3	10,0	6,3	5,1	4,3	Pampeana
17,0	16,5	14,4	10,9	11,0	10,5	6,1	5,5	3,9	Bahía Blanca-Cerri ²
21,5	19,3	16,1	14,1	15,4	14,0	7,4	3,9	2,1	Concordia ²
19,6	16,3	16,6	13,3	10,6	12,3	6,3	5,7	4,3	Gran Córdoba ¹
11,8	16,1	13,1	6,8	11,1	9,1	4,9	5,0	4,1	Gran La Plata ¹
15,9	13,3	11,9	9,3	9,2	8,5	6,6	4,1	3,3	Gran Rosario ¹
16,8	16,5	12,2	11,5	11,0	9,1	5,4	5,5	3,0	Gran Paraná ²
⁽³⁾	15,6	14,9	⁽³⁾	10,5	9,8	⁽³⁾	5,1	5,1	Gran Santa Fe ²
17,6	15,8	15,6	9,3	9,3	8,8	8,3	6,5	6,7	Mar del Plata-Batán ¹
14,8	12,0	12,4	8,9	8,6	7,5	5,8	3,3	5,0	Río Cuarto ²
11,7	13,6	12,5	7,0	10,4	9,9	4,8	3,3	2,6	Santa Rosa-Toay ²
8,0	5,0	7,6	5,7	3,7	5,0	2,3	1,3	2,5	Patagónica
7,3	5,5	5,9	4,6	3,9	4,1	2,7	1,6	1,8	Comodoro Rivadavia-Rada Tilly ²
8,8	4,2	7,9	7,1	3,0	4,7	1,7	1,2	3,2	Neuquén-Plottier ²
5,5	5,8	4,4	3,3	5,2	4,0	2,1	0,6	0,4	Río Gallegos ²
8,8	5,9	11,2	5,6	4,2	7,6				Ushuaia-Río Grande ²
18,5	17,2	16,1	12,2	11,8	10,9	6,2	5,3	5,2	Aglomerados de 500 mil y más habitantes
14,8	13,6	12,8	10,5	10,1	9,5	4,3	3,4	3,3	Aglomerados de menos de 500 mil habitantes

Cuadro 2. Estimaciones de la tasa de desocupación abierta y de sus respectivos coeficientes de variación, intervalos del 90% de confianza. Total de aglomerados urbanos EPH y regiones estadísticas. Primer semestre de 2004

Área geográfica	1er.semestre de 2004			
	Desocupación	Coeficiente de variación	Intervalo de confianza	
			Límite inferior	Límite superior
Total de 28 aglomerados	14,6	2,0	14,1	15,1
Aglomerados del interior	13,7	1,9	13,3	14,1
Regiones				
Gran Buenos Aires	15,3	3,2	14,5	16,1
Ciudad de Buenos Aires ¹	12,0	6,7	10,7	13,3
Partidos del GBA ¹	16,4	3,6	15,4	17,4
Región Cuyo	10,8	5,4	9,8	11,8
Gran Mendoza ¹	11,2	7,0	9,9	12,5
Gran San Juan ²	12,8	8,8	10,9	14,7
San Luis-El Chorrillo ²	3,0	21,3	2,0	4,0
Nordeste	9,4	6,2	8,4	10,4
Corrientes ²	10,3	13,7	8,0	12,6
Formosa ²	6,6	19,7	4,5	8,7
Gran Resistencia ²	8,3	10,2	6,9	9,7
Posadas ²	12,0	9,0	10,2	13,8
Noroeste	14,9	3,6	14,0	15,8
Gran Catamarca ²	15,3	12,2	12,2	18,4
Gran Tucumán-Tafí Viejo ¹	15,1	5,7	13,7	16,5
Jujuy-Palpalá ²	14,1	11,2	11,5	16,7
La Rioja ²	9,9	11,8	8,0	11,8
Salta ²	17,0	6,9	15,1	18,9
Santiago del Estero-La Banda ²	13,6	10,6	11,2	16,0
Pampeana	15,4	2,6	14,7	16,1
Bahía Blanca-Cerri ²	17,1	6,9	15,2	19,0
Concordia ²	18,5	7,6	16,2	20,8
Gran Córdoba ¹	15,0	6,2	13,5	16,5
Gran La Plata ¹	16,4	7,3	14,4	18,4
Gran Rosario ¹	16,5	5,4	15,1	17,9
Gran Paraná ²	12,8	11,1	10,5	15,1
Gran Santa Fe ²	16,2	6,8	14,4	18,0
Mar del Plata-Batán ¹	13,4	7,6	11,7	15,1
Río Cuarto ²	14,8	10,3	12,3	17,3
Santa Rosa-Toay ²	10,5	14,3	8,0	13,0
Patagónica	8,5	8,6	7,3	9,7
Comodoro Rivadavia-Rada Tilly ²	8,9	16,6	6,5	11,3
Neuquén-Plottier ²	9,6	13,7	7,4	11,8
Río Gallegos ²	2,2	27,6	1,2	3,2
Ushuaia-Río Grande ²	9,7	14,1	7,4	12,0
Aglomerados de 500 mil y más habitantes	15,1	2,4	14,5	15,7
Aglomerados de menos de 500 mil habitantes	12,5	2,5	12,0	13,0

¹ Aglomerados de 500.000 y más habitantes.

² Aglomerados de menos de 500.000 habitantes.

**Cuadro 3. Poblaciones de referencia del área cubierta por la EPH.
Total de aglomerados. Primer semestre de 2004**

Área geográfica	Población				
	Total	Económicamente activa	Ocupada	Desocupada	Subocupada
			Miles		
Total de 28 aglomerados	23.274	10.670	9.114	1.557	1.648
Aglomerados del interior	10.705	4.655	4.016	639	639
Regiones					
Gran Buenos Aires	12.569	6.015	5.097	918	1.009
Ciudad de Buenos Aires ¹	2.863	1.561	1.374	187	187
Partidos del GBA ¹	9.706	4.454	3.723	731	822
Región Cuyo	1.473	654	583	70	91
Gran Mendoza ¹	866	389	346	44	51
Gran San Juan ²	434	190	166	24	32
San Luis-El Chorrillo ²	173	74	72	2	8
Nordeste	1.172	443	401	42	49
Corrientes ²	328	124	111	13	17
Formosa ²	210	76	71	5	5
Gran Resistencia ²	373	147	135	12	16
Posadas ²	261	96	85	12	11
Noroeste	2.246	930	792	138	140
Gran Catamarca ²	176	78	66	12	6
Gran Tucumán-Tafí Viejo ¹	802	319	271	48	55
Jujuy-Palpalá ²	288	115	99	16	20
La Rioja ²	158	69	62	7	7
Salta ²	483	216	179	37	36
Santiago del Estero-La Banda ²	340	133	115	18	16
Pampeana	5.248	2.384	2.016	368	340
Bahía Blanca-Cerri ²	291	137	114	23	20
Concordia ²	142	57	46	11	9
Gran Córdoba ¹	1.355	608	517	91	101
Gran La Plata ¹	715	349	291	57	46
Gran Rosario ¹	1.207	537	449	88	64
Gran Paraná ²	241	106	93	14	13
Gran Santa Fe ²	463	187	157	30	28
Mar del Plata-Batán ¹	576	285	247	38	44
Río Cuarto ²	152	68	58	10	8
Santa Rosa-Toay ²	108	49	44	5	6
Patagónica	566	244	224	21	18
Comodoro Rivadavia-Rada Tilly ²	139	59	54	5	3
Neuquén-Plottier ²	240	106	95	10	8
Río Gallegos ²	82	33	33	1	1
Ushuaia-Río Grande ²	105	46	42	5	5
Aglomerados de 500 mil y más habitantes	18.089	8.503	7.218	1.285	1.370
Aglomerados de menos de 500 mil habitantes	5.186	2.167	1.895	272	278

¹ Aglomerados de 500.000 y más habitantes.

² Aglomerados de menos de 500.000 habitantes.

Nota: valores ajustados con estimaciones a partir de datos provisionales del Censo 2001 ajustadas por subenumeración censal, en base a la tasa anual de crecimiento intercensal 1991-2001. Estas estimaciones serán revisadas a partir de los resultados definitivos del Censo 2001 y de las Proyecciones Nacionales y Provinciales actualmente en revisión.

Pobreza e indigencia

1. Pobreza e indigencia en hogares y personas. Total de 28 aglomerados urbanos, regiones estadísticas y agrupamientos por tamaño. Primer semestre de 2004 **141**
2. Población de menores de 14 años según incidencia de la pobreza y la indigencia. Total de 28 aglomerados urbanos, regiones estadísticas y agrupamientos por tamaño. Primer semestre de 2004 **142**
3. Población total según condición de pobreza, sexo y grupos de edad. Total de 28 aglomerados urbanos. Primer semestre de 2004 **143**

Pobreza e indigencia en los aglomerados de la Encuesta Permanente de Hogares

La medición de la pobreza con el método de la "Línea de Pobreza" (LP) se elabora en el INDEC en base a los datos provenientes de la Encuesta Permanente de Hogares (EPH).

La EPH es un programa nacional que tiene por objeto relevar las características sociodemográficas y socioeconómicas de la población. En su modalidad original, se ha venido aplicando en Argentina desde 1973, mediante la medición puntual en dos ondas anuales (mayo y octubre).

A fin de dar cuenta de los profundos cambios experimentados en el mercado de trabajo de los 90, la EPH se ha reformulado integralmente, en un proceso que abarcó aspectos temáticos, muestrales y organizativos¹ cuyos primeros resultados se presentaron el 23 de diciembre de 2003.

Desde 2003 pasó a ser un relevamiento continuo que produce resultados con frecuencia trimestral y semestral. La EPH continua se aplica en 28 aglomerados urbanos².

A partir de los ingresos de los hogares captados por la EPH se establece si éstos tienen capacidad de satisfacer -por medio de la compra de bienes y servicios- un conjunto de necesidades alimentarias y no alimentarias consideradas esenciales.

El procedimiento parte de utilizar una Canasta Básica de Alimentos (CBA) y ampliarla con la inclusión de bienes y servicios no alimentarios (vestimenta, transporte, educación, salud, etc.) con el fin de obtener el valor de la Canasta Básica Total (CBT). La CBA se ha determinado en función de los hábitos de consumo de la población. Previamente se han tomado en cuenta los requerimientos normativos kilo/calóricos y proteicos imprescindibles para que un hombre adulto, de actividad moderada, cubra durante un mes esas necesidades. Se seleccionaron luego los alimentos y las cantidades a partir de la información provista por la Encuesta de Gastos e Ingresos de los Hogares, del INDEC.

Para determinar la CBT se amplía la CBA utilizando el "Coeficiente de Engel" (CdE), definido como la relación entre los gastos alimentarios y los gastos totales observados. Tanto la CBA como los componentes no alimentarios de la CBT son valorizados con los precios relevados por el INDEC a través del Índice de Precios al Consumidor del Gran Buenos Aires (IPC-GBA).

Dado que los requerimientos nutricionales son diferentes según la edad, el sexo y la actividad de las personas, es necesario hacer una adecuación que refleje las características de cada individuo en relación a sus necesidades nutricionales. Para ello, se toma como unidad de referencia la necesidad energética (2.700 Kcal) del varón de 30 a 59 años, con actividad moderada y se establecen las relacio-

nes en función del sexo y la edad de las personas construyendo así una tabla de equivalencias. A esta unidad de referencia se la denomina "adulto equivalente" y en dicha tabla se le asigna un valor igual a uno³.

Los datos referidos a personas utilizan la clasificación "pobre" e "indigente" definida para los hogares. Esto significa que una persona es pobre o indigente si pertenece a un hogar pobre o indigente. Al observar los datos puede verse que la incidencia de la pobreza es mayor para las personas que para los hogares, lo que indica que, en promedio, los hogares pobres tienen más miembros que los no pobres. Es decir, que las diferencias no provienen de una metodología diferente, sino del tamaño de los hogares en ambos grupos.

Las estimaciones se realizan con los hogares en los que todos los miembros han respondido en forma completa las preguntas de ingresos de la EPH.

El período de referencia de los ingresos corresponde al mes calendario completo anterior a cada mes de relevamiento. Por ejemplo, en el segundo semestre de 2003 (julio a diciembre) los ingresos están referidos a los meses de junio, julio, agosto, septiembre, octubre y noviembre de 2003.

Ampliación de las mediciones de pobreza e indigencia a los aglomerados urbanos

El INDEC ha venido publicando la incidencia de la pobreza en el aglomerado Gran Buenos Aires⁴, en base a una metodología de transición, para el resto de los aglomerados urbanos. Actualmente se está trabajando en la conformación de canastas regionales y sus correspondientes actualizaciones para mejorar esa medición. Mientras tanto, se ha desarrollado una metodología de transición que permite observar las diferencias en la incidencia de la pobreza entre aglomerados. Esa metodología de transición, permitió desde el año 2001, publicar información para el resto de los aglomerados urbanos.

Para poder obtener la incidencia de la pobreza en el resto de los aglomerados de la EPH según esta metodología de transición, se ajustan la Canasta Básica de Alimentos y la Línea de Pobreza utilizadas hasta el presente en el aglomerado Gran Buenos Aires, con los coeficientes por región de Paridad de Precios de Compra del Consumidor⁵ elaborados en base a los precios relevados en las jurisdicciones provinciales. Por este método se han obtenido valores regionales de Canastas Básicas de Alimentos y Canasta Básica Total, lo cual permite aplicar la metodología del Adulto Equivalente y de la Línea de Pobreza a los ingresos de cada uno de los hogares de los aglomerados sujetos a medición.

¹ Para más detalle consultar los documentos "Encuesta Permanente de Hogares: Cambios metodológicos" y "La Nueva Encuesta Permanente de Hogares de Argentina", en la página web del INDEC: www.indec.mecon.gov.ar.

² Los aglomerados Rawson-Trelew, San Nicolás-Villa Constitución, y Viedma-Carmen de Patagones son los únicos que continúan con la encuesta puntual.

³ La Tabla de equivalencias se puede consultar en el Informe de prensa, «Incidencia de la pobreza y de la indigencia en 28 aglomerados urbanos. Resultados semestrales año 2003». INDEC, Marzo 2004.

⁴ Ver el Informe de prensa «Incidencia de la pobreza y de la indigencia en el aglomerado Gran Buenos Aires». INDEC, Mayo 2003.

⁵ Ver el informe metodológico «Paridades del poder de compra del consumidor». Dirección de Índices de Precios de Consumo, INDEC, Febrero 2002.

**Cuadro 1. Pobreza e indigencia en hogares y personas.
Total de 28 aglomerados urbanos, regiones estadísticas y agrupamientos por tamaño.
Primer semestre de 2004**

Región/aglomerado	Pobreza		Indigencia	
	Hogares	Personas	Hogares	Personas
			%	
Total de 28 aglomerados	33,5	44,3	12,1	17,0
Regiones				
Gran Buenos Aires	31,6	42,7	10,8	15,2
Ciudad de Buenos Aires ¹	10,9	15,0 ³	3,8 ³	4,9 ³
Partidos del GBA ¹	39,8	50,9	13,6	18,2 ³
Región Cuyo	35,3	43,7	11,6	15,2
Gran Mendoza ¹	32,0	40,0	9,6 ³	12,9 ³
Gran San Juan ²	42,4	51,3	16,1	20,0
San Luis-El Chorrillo ²	35,9	43,3	11,9 ³	15,1 ³
Nordeste	49,9	60,3	22,6	30,4
Corrientes ²	53,0	63,0	25,7	33,7
Formosa ²	50,2	61,0	22,1	30,9
Gran Resistencia ²	50,9	60,7	22,6	29,0
Posadas ²	44,6	55,5	19,4 ³	26,7 ³
Noroeste	46,1	56,4	18,6	24,5
Gran Catamarca ²	45,5	57,2	20,3 ³	26,4 ³
Gran Tucumán-Tafí Viejo ¹	46,0	56,2	18,9	24,0
Jujuy-Palpalá ²	54,4	64,8	21,0 ³	27,6 ³
La Rioja ²	30,9	41,8	9,2 ³	14,6 ³
Salta ²	44,5	54,4	18,0	23,5
Santiago del Estero-La Banda ²	49,5	59,0	20,6	28,0
Pampeana	31,2	41,2	11,3	16,2
Bahía Blanca-Cerri ²	31,0	39,1	9,7 ³	13,3 ³
Concordia ²	59,7	71,6	30,1	39,0
Gran Córdoba ¹	37,3	48,2	12,2	17,4
Gran La Plata ¹	24,0	32,5	9,6 ³	13,6 ³
Gran Rosario ¹	37,0	46,4	13,1 ³	18,4 ³
Gran Paraná ²	31,0	42,0	11,3 ³	16,5 ³
Gran Santa Fe ²	34,1	46,1	12,5 ³	19,2 ³
Mar del Plata-Batán ¹	18,9	22,6	7,5 ³	9,4 ³
Río Cuarto ²	31,7	39,8	13,0 ³	16,7 ³
Santa Rosa-Toay ²	28,2 ³	36,2 ³	7,4 ³	9,1 ³
Patagónica	24,5	31,0	9,4	12,0 ³
Comodoro Rivadavia-Rada Tilly ²	23,9 ³	32,0 ³	8,8 ³	12,7 ³
Neuquén-Plottier ²	31,4	38,1	12,6 ³	16,0 ³
Río Gallegos ²	11,6 ³	16,8 ³	3,0 ³	3,4 ³
Ushuaia-Río Grande ²	19,6	24,3	7,5 ³	8,7 ³
Aglomerados de 500 mil y más habitantes	31,8	42,5	11,0	15,5
Aglomerados de menos de 500 mil habitantes	40,5	50,8	16,3	22,3

¹ Aglomerados de 500 mil y más habitantes.

² Aglomerados de menos de 500 mil habitantes.

³ Estimaciones sujetas a coeficientes de variación superiores al 10%.

Nota: para minimizar el efecto de la no respuesta de ingresos, se asignó a los no respondientes el comportamiento de los respondientes por estrato de la muestra.

**Cuadro 2. Población de menores de 14 años según incidencia de la pobreza y la indigencia.
Total de 28 aglomerados urbanos, regiones estadísticas y agrupamientos por tamaño.
Primer semestre de 2004**

Región/aglomerado	Total población	Total menores	Menores sobre la población total	Menores no pobres	Menores pobres	Menores pobres no indigentes	Menores pobres indigentes
	Miles				%		
Total de 28 aglomerados	23.275	5.575	24,0	40,0	60,0	33,5	26,5
Aglomerados del interior	10.706	2.682	25,1	39,4	60,6	31,7	29,0
Regiones							
Región Gran Buenos Aires	12.569	2.893	23,0	40,5	59,5	35,2	24,3
Ciudad de Buenos Aires ¹	2.863	455	15,9	77,6	22,4	15,3	7,1
Partidos del GBA ¹	9.706	2.439	25,1	33,6	66,4	38,9	27,5
Región Cuyo	1.473	360	24,4	43,8	56,2	32,8	23,4
Gran Mendoza ¹	866	192	22,2	49,2	50,8	31,2	19,5
Gran San Juan ²	434	117	27,0	34,8	65,2	35,8	29,4
San Luis-El Chorrillo ²	173	51	29,5	44,3	55,7	31,7	24,0
Región Nordeste	1.172	339	28,9	26,2	73,8	31,8	42,0
Corrientes ²	328	86	26,2	26,6	73,4	26,8	46,6
Formosa ²	210	66	31,4	29,0	71,0	33,8	37,3
Gran Resistencia ²	261	82	31,4	30,6	69,4	32,5	36,9
Posadas ²	373	104	27,9	20,8	79,2	34,0	45,2
Región Noroeste	2.247	633	28,2	30,7	69,3	36,1	33,2
Gran Catamarca ²	176	54	30,7	31,4	68,6	34,8	33,8
Gran Tucumán-Tafí Viejo ¹	289	79	27,3	24,1	75,9	40,0	35,9
Jujuy-Palpalá ²	158	46	29,1	46,0	54,0	32,0	22,0
La Rioja ²	482	134	27,8	32,9	67,1	35,8	31,3
Salta ²	340	98	28,8	28,2	71,8	32,6	39,1
Santiago del Estero-La Banda ²	802	223	27,8	29,4	70,6	37,7	32,9
Región Pampeana	5.249	1.200	22,9	43,8	56,2	30,1	26,2
Bahía Blanca-Cerri ²	291	54	18,6	42,6	57,4	30,9	26,5
Concordia ²	142	42	29,6	18,9	81,1	31,8	49,3
Gran Córdoba ¹	1.355	347	25,6	37,6	62,4	34,7	27,8
Gran La Plata ¹	715	151	21,1	51,5	48,5	24,2	24,3
Gran Rosario ¹	576	124	21,5	73,1	26,9	14,8	12,1
Gran Paraná ²	241	58	24,1	41,0	59,0	29,7	29,3
Gran Santa Fe ²	152	31	20,4	46,0	54,0	27,3	26,8
Mar del Plata-Batán ¹	1.207	257	21,3	41,1	58,9	33,4	25,5
Río Cuarto ²	463	110	23,8	34,5	65,5	31,5	34,1
Santa Rosa-Toay ²	108	27	25,0	51,4	48,6	35,8	12,8
Región Patagónica	566	150	26,5	59,8	40,2	23,1	17,1
Comodoro Rivadavia-Rada Tilly ²	139	37	26,6	52,5	47,5	27,2	20,3
Neuquén-Plottier ²	240	61	25,4	53,8	46,2	23,9	22,3
Río Gallegos ²	82	21	25,6	77,7	22,3	17,4	4,9
Ushuaia-Río Grande ²	105	32	30,5	68,2	31,8	20,6	11,2
Aglomerados de 500 mil y más habitantes	18.089	4.187	23,1	41,5	58,5	34,0	24,5
Aglomerados de menos de 500 mil habitantes	5.186	1.388	26,8	35,4	64,6	32,0	32,6

¹ Aglomerados de 500 mil y más habitantes.

² Aglomerados de menos de 500 mil habitantes.

Nota: para minimizar el efecto de la no respuesta de ingresos, se asignó a los no respondientes el comportamiento de los respondientes por estrato de la muestra.

**Cuadro 3. Población total según condición de pobreza, sexo y grupos de edad.
Total de 28 aglomerados urbanos. Primer semestre de 2004**

Sexo y condición de pobreza	Grupos de edad				
	Total	0 a 13 años	14 a 22 años	23 a 64 años	65 años y más
Total (en miles)	23.275	5.575	3.810	11.444	2.446
No pobre	55,7	40,0	45,7	62,1	76,8
Pobre	44,3	60,0	54,3	37,9	23,2
Pobre no indigente	27,3	33,5	32,4	24,8	17,0
Pobre indigente	17,0	26,5	21,9	13,0	6,2
Mujeres (en miles)	12.263	2.777	1.942	6.119	1.425
No pobre	56,4	41,1	45,2	61,7	78,5
Pobre	43,6	58,9	54,8	38,3	21,5
Pobre no indigente	27,0	33,4	32,0	25,1	15,6
Pobre indigente	16,6	25,4	22,7	13,2	5,9
Varones (en miles)	11.012	2.798	1.869	5.325	1.021
No pobre	54,8	38,8	46,1	62,6	74,4
Pobre	45,2	61,2	53,9	37,4	25,6
Pobre no indigente	27,7	33,6	32,8	24,6	18,9
Pobre indigente	17,4	27,6	21,1	12,9	6,8

Nota: para minimizar el efecto de la no respuesta de ingresos, se asignó a los no respondientes el comportamiento de los respondientes por estrato de la muestra.

Precios al consumidor

1. Nivel general y capítulos del IPC-GBA	147
2. Variación porcentual entre cada período y el inmediato anterior del IPC-GBA, por capítulo	148
3. Variación porcentual entre cada mes y el mismo mes del año anterior del IPC-GBA, por capítulo	149
4. IPC-GBA, por principales aperturas y variaciones porcentuales para distintos períodos	150
5. Variaciones porcentuales del IPC-GBA, desagregado en bienes y servicios	156
6. Variaciones porcentuales del IPC-GBA, para distintos períodos, desagregado en bienes y servicios	156
7. Precios promedio al consumidor, coeficiente de variación y variaciones porcentuales para distintos períodos de un conjunto de alimentos y bebidas	157

El Índice de Precios al Consumidor del Gran Buenos Aires (IPC-GBA) mide la evolución de los precios de los bienes y servicios que consumen los hogares.

El conjunto de bienes y servicios cuyos precios son recopilados para el cálculo del IPC constituye la *canasta* del índice, que es representativa de los gastos de consumo de los hogares residentes en la Ciudad de Buenos Aires y en los 24 partidos del Gran Buenos Aires. Esta canasta se desagrega en 9 capítulos, 26 divisiones, 65 grupos, 123 subgrupos y 182 productos. Además del Nivel General del IPC-GBA, se publican 223 índices. Dentro de cada uno de los agrupamientos denominados “*productos*”, para los fines del IPC se seleccionaron más de 800 familias de artículos, denominadas “*variedades*”, cuya evolución de precios se considera representativa de un subconjunto de artículos o servicios pertenecientes al mismo *producto* (por ejemplo, “*Pan lacteado*” es una variedad del producto “*Pan envasado*”; “*Asado*” es una variedad del producto “*Cortes delanteros de carne vacuna fresca*”).

Las variaciones de precios de los bienes y servicios que componen la canasta participan en el IPC de acuerdo a su importancia en el gasto de consumo promedio mensual

de los hogares. Estas ponderaciones fueron estimadas a partir de los resultados de la Encuesta Nacional de Gastos de los Hogares realizada por el INDEC entre febrero de 1996 y enero de 1997, y actualizadas por la evolución de los precios hasta el año base del IPC. Las ponderaciones de los nueve capítulos de la canasta se presentan más abajo.

Para el cálculo del IPC se utiliza una fórmula de tipo Lapeyres con ponderaciones fijas para los capítulos, divisiones, grupos, subgrupos y productos. Para el cálculo de los índices de las variedades se utilizan en promedio 80.000 datos de precios mensuales recopilados durante todos los días hábiles del mes en una muestra de 6.000 negocios informantes.

Con el fin de mantener la representatividad de las variedades seleccionadas dentro de cada producto, anualmente se hacen actualizaciones para incorporar nuevas variedades o eliminar las que desaparecen del mercado y para ajustar las ponderaciones internas de los productos.

Las fechas de difusión de la información que se presenta en este capítulo, correspondientes a los próximos meses, se encuentran disponibles en INTERNET <http://www.indec.gov.ar/servicio/calenet.htm>

Estructura de ponderaciones por capítulo

Nivel general	100
Capítulo 1. Alimentos y bebidas	31,286
Capítulo 2. Indumentaria	5,183
Capítulo 3. Vivienda	12,685
Capítulo 4. Equipamiento y mantenimiento del hogar	6,553
Capítulo 5. Atención médica y gastos para la salud	10,041
Capítulo 6. Transporte y comunicaciones	16,965
Capítulo 7. Esparcimiento	8,665
Capítulo 8. Educación	4,198
Capítulo 9. Bienes y servicios varios	4,425

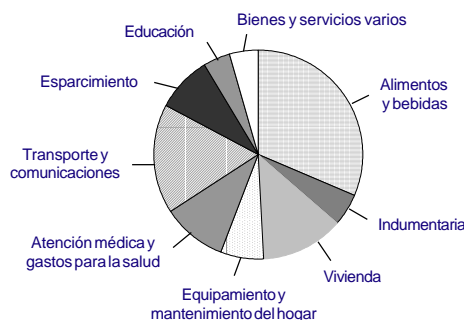

Evolución del Nivel general del IPC-GBA, base 1999=100

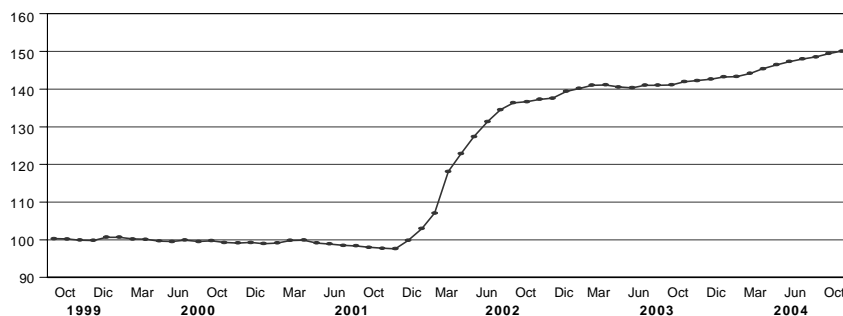

Cuadro 1. Nivel general y capítulos del IPC-GBA, base 1999=100¹

Período	Nivel general	Alimentos y bebidas	Indumentaria	Vivienda	Equipamiento mantenimiento del hogar
2000	99,84	99,10	97,00	99,70	97,82
2001	98,78	97,21	92,55	99,20	96,51
2002	124,33	130,84	125,73	105,75	132,71
2003	141,05	155,90	152,87	114,27	148,52
2003 Oct	141,95	157,70	156,90	115,31	147,98
Nov	142,30	158,61	156,89	115,31	147,54
Dic	142,60	158,18	156,91	115,41	147,65
2004 Ene	143,20	158,78	151,96	115,50	148,08
Feb	143,34	159,34	148,74	116,45	148,04
Mar	144,20	159,96	158,92	116,86	149,20
Abr	145,43	161,45	162,89	117,34	150,24
May	146,50	162,96	164,80	119,89	150,95
Jun	147,32	164,08	165,39	120,12	151,77
Jul	148,00	163,58	162,48	120,31	152,01
Ago	148,51	165,61	160,07	120,60	152,98
Sep	149,45	166,72	167,41	121,05	153,81
Oct	150,04	167,04	170,79	121,32	154,27

Período	Atención médica y gastos para la salud	Transporte y comunicaciones	Esparcimiento	Educación	Bienes y servicios varios
2000	101,35	100,98	100,75	99,72	102,85
2001	102,50	101,40	97,74	98,34	103,30
2002	124,26	121,91	131,41	102,22	134,14
2003	134,38	132,97	150,27	105,41	149,75
2003 Oct	134,39	132,56	148,53	106,49	154,42
Nov	134,73	132,69	148,86	106,67	154,47
Dic	135,05	132,73	153,42	106,53	154,19
2004 Ene	135,66	132,85	159,39	106,54	154,80
Feb	136,24	133,14	158,66	106,15	154,62
Mar	139,10	133,50	152,30	108,26	157,26
Abr	139,12	134,18	154,30	109,18	159,63
May	139,84	134,72	152,80	110,13	160,69
Jun	140,30	135,08	154,72	110,23	162,69
Jul	140,46	135,17	163,10	110,67	166,56
Ago	141,01	135,74	160,15	111,37	165,89
Sep	141,10	135,84	159,79	113,10	166,56
Oct	141,68	136,15	161,32	113,84	165,97

Cuadro 2. Variación porcentual entre cada período y el inmediato anterior del IPC-GBA, base 1999=100, por capítulo

Período	Nivel general	Alimentos y bebidas	Indumentaria	Vivienda	Equipamiento y mantenimiento del hogar	Atención médica y gastos para la salud	Transporte y comunicaciones	Esparcimiento	Educación	Bienes y servicios varios
2000	-0,9	-2,6	-4,4	-0,1	-1,6	1,5	2,7	-1,4	-0,7	0,8
2001	-1,1	-1,9	-4,6	-0,5	-1,3	1,1	0,4	-3,0	-1,4	0,4
2002	25,9	34,6	35,9	6,6	37,5	21,2	20,2	34,4	3,9	29,9
2003	13,4	19,2	21,6	8,0	11,9	8,1	9,1	14,4	3,1	11,6
2003 Oct	0,6	1,5	1,6	0,1	--	--	-0,1	--	0,6	-0,3
Nov	0,2	0,6	--	--	-0,3	0,3	0,1	0,2	0,2	--
Dic	0,2	-0,3	--	0,1	0,1	0,2	--	3,1	-0,1	-0,2
2004 Ene	0,4	0,4	-3,2	0,1	0,3	0,5	0,1	3,9	--	0,4
Feb	0,1	0,4	-2,1	0,8	--	0,4	0,2	-0,5	-0,4	-0,1
Mar	0,6	0,4	6,8	0,4	0,8	2,1	0,3	-4,0	2,0	1,7
Abr	0,9	0,9	2,5	0,4	0,7	--	0,5	1,3	0,8	1,5
May	0,7	0,9	1,2	2,2	0,5	0,5	0,4	-1,0	0,9	0,7
Jun	0,6	0,7	0,4	0,2	0,5	0,3	0,3	1,3	0,1	1,2
Jul	0,5	-0,3	-1,8	0,2	0,2	0,1	0,1	5,4	0,4	2,4
Ago	0,3	1,2	-1,5	0,2	0,6	0,4	0,4	-1,8	0,6	-0,4
Sep	0,6	0,7	4,6	0,4	0,5	0,1	0,1	-0,2	1,6	0,4
Oct	0,4	0,2	2,0	0,2	0,3	0,4	0,2	1,0	0,7	-0,4

Variación porcentual entre octubre de 2004 y el mes anterior del IPC-GBA, base 1999=100, por capítulo

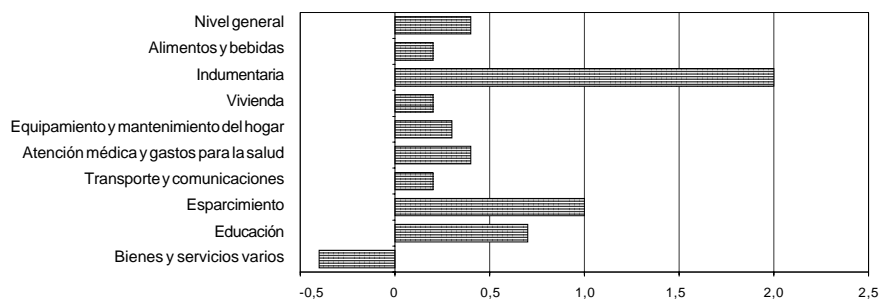

Cuadro 3. Variación porcentual entre cada mes y el mismo mes del año anterior del IPC-GBA, base 1999=100, por capítulo

Período	Nivel general	Alimentos y bebidas	Indumentaria	Vivienda	Equipamiento y mantenimiento del hogar	Atención médica y gastos para la salud	Transporte y comunicaciones	Esparcimiento	Educación	Bienes y servicios varios
2003 Oct	3,9	6,0	7,5	4,2	1,9	1,4	0,5	2,7	2,1	7,4
Nov	3,6	5,6	6,8	4,3	0,5	2,2	0,2	2,8	2,1	6,8
Dic	3,7	4,7	7,4	4,6	0,2	3,1	0,8	4,3	2,1	6,2
2004 Ene	2,7	3,5	6,4	3,3	-0,1	2,0	-0,1	3,4	2,0	6,8
Feb	2,3	2,6	4,9	3,5	-0,8	1,7	-0,4	4,1	2,1	5,5
Mar	2,3	1,8	6,3	3,3	-0,1	3,3	0,2	2,2	3,2	7,3
Abr	3,1	3,0	4,4	3,7	0,6	3,3	0,7	4,2	4,2	9,8
May	4,3	5,0	4,7	5,9	1,2	4,1	1,4	3,3	4,9	10,8
Jun	4,9	6,5	5,2	4,0	2,0	4,3	1,6	4,6	4,9	12,8
Jul	4,9	6,2	5,6	4,2	2,4	4,3	1,7	6,2	5,0	10,4
Ago	5,3	7,0	6,2	4,6	2,9	4,8	2,1	6,3	5,3	6,6
Sep	5,9	7,3	8,4	5,1	3,9	5,0	2,4	7,5	6,8	7,6
Oct	5,7	5,9	8,9	5,2	4,3	5,4	2,7	8,6	6,9	7,5

Variación porcentual entre octubre de 2004 y el mismo mes del año anterior del IPC-GBA, base 1999=100, por capítulo

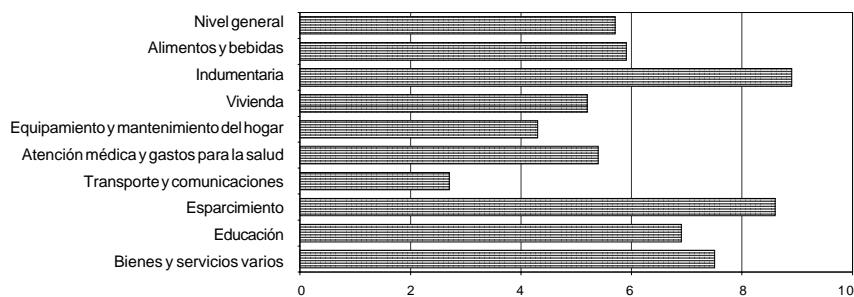

Cuadro 4. IPC-GBA base 1999=100, por principales aperturas y variaciones porcentuales para distintos períodos

Aperturas	Índice Oct 2004	Variación % entre Oct 2004 y				
		Sep2004	Ago 2004	Jul2004	Dic del año anterior	Oct2003
		1 mes	2 meses	3 meses		1 año
NIVEL GENERAL	150,04	0,4	1,0	1,4	5,2	5,7
1 ALIMENTOS Y BEBIDAS	167,04	0,2	0,9	2,1	5,6	5,9
ALIMENTOS PARA CONSUMIR EN EL HOGAR	171,16	-0,1	0,5	2,1	4,0	3,6
PRODUCTOS DE PANIFICACIÓN, CEREALES Y PASTAS	149,54	--	0,3	0,7	3,2	3,6
Productos de panificación	146,16	0,2	0,7	1,2	4,1	4,3
Pan fresco	140,41	-0,2	0,3	0,8	4,4	4,5
Pan envasado	156,49	--	-0,2	0,3	4,0	6,5
Facturas	119,23	0,2	0,8	1,1	6,0	5,7
Galletitas dulces	166,47	0,1	1,3	2,2	1,6	1,0
Otras galletas y galletitas	171,22	2,8	2,3	2,3	4,0	3,7
Productos de pastelería	131,80	0,4	1,0	1,4	7,7	8,7
Harina, arroz y otros cereales	179,40	-2,1	-3,3	-3,6	-3,7	-3,1
Harina de trigo	213,66	-2,6	-4,5	-6,1	-9,9	-9,7
Otras harinas	164,81	-2,0	-0,5	-1,9	-0,7	1,5
Arroz	178,47	-1,4	-2,2	-2,0	-2,8	-2,0
Otros cereales	149,49	-3,8	-6,7	-6,2	2,6	2,8
Fideos, pastas y masas crudas	146,74	0,6	0,9	1,8	4,3	5,1
Fideos secos	169,92	0,9	1,1	3,1	3,4	6,2
Pastas frescas	137,77	0,7	1,0	1,5	6,8	6,9
Tapas de masa	137,24	-0,6	0,5	0,2	0,9	0,2
Semipreparados en base a pastas	123,53	0,8	0,3	0,5	2,9	1,3
CARNES	181,37	0,9	3,7	4,7	7,9	9,1
Carne vacuna	180,30	0,3	2,5	3,5	10,1	11,7
Cortes delanteros de carne vacuna fresca	182,47	0,3	2,8	3,5	10,3	12,0
Cortes traseros de carne vacuna fresca	177,04	--	2,3	3,5	10,5	11,7
Menudencias y achuras frescas vacunas	189,63	-0,7	-1,0	0,3	2,5	2,2
Semipreparados en base a carne vacuna	175,05	2,7	4,6	5,2	12,0	16,6
Otras carnes rojas frescas	179,41	1,3	2,8	5,1	5,6	8,0
Carne de ave	186,25	2,8	8,7	11,3	1,4	1,3
Aves frescas y congeladas	188,70	3,0	9,4	12,3	0,8	0,7
Semipreparados en base de ave	162,96	0,4	1,6	1,6	7,8	8,7
Pescados y mariscos frescos y congelados	190,48	1,0	1,4	1,3	6,5	7,9
Merluza fresca y congelada	188,54	1,5	1,2	1,1	5,5	6,7
Otros pescados y mariscos frescos y congelados	195,53	--	2,0	1,9	9,2	11,0
Fiambres, embutidos y conservas	175,27	1,5	4,4	4,2	8,5	9,4
Embutidos frescos	157,10	1,2	3,2	2,5	4,5	5,1
Fiambres y conservas	169,91	2,0	6,6	6,8	11,8	13,4
Conservas de pescado	233,03	0,3	-0,5	-0,7	4,9	4,2
ACEITES Y GRASAS	223,63	-0,4	1,4	2,2	7,3	11,8
Aceites	224,58	-0,4	1,4	2,3	7,9	12,3
Aceite puro	280,19	0,2	2,3	4,3	16,0	17,9
Aceite mezcla	182,00	-1,1	0,5	0,1	-0,3	6,4
Margarinas y grasas	212,79	-0,7	1,1	1,2	1,0	5,4
PRODUCTOS LÁCTEOS Y HUEVOS	178,05	-0,7	-1,2	-1,7	-1,2	-2,6
Leche	188,92	--	--	-0,1	0,3	0,1
Leche fluida	185,32	--	--	-0,1	0,2	-0,1
Leche en polvo	232,89	-0,2	-0,5	0,3	1,3	1,3

(sigue)

Cuadro 4. (continuación)

Aperturas	Índice Oct 2004	Variación % entre Oct2004 y				
		Sep2004	Ago2004	Jul2004	Dic del año anterior	Oct2003
		1 mes	2 meses	3 meses		1 año
Quesos	195,43	- 1,1	- 1,5	- 2,2	0,1	- 2,0
Quesos blandos y untables	197,78	- 1,4	- 1,9	- 3,1	- 0,2	- 2,4
Quesos semiduros	205,64	- 0,7	- 0,9	- 1,0	2,1	- 0,6
Quesos duros	177,46	- 0,4	- 0,6	- 0,6	- 1,1	- 2,2
Otros productos lácteos	153,56	1,2	0,9	0,5	2,3	- 0,5
Manteca y crema	173,51	0,6	0,7	0,6	0,8	0,4
Yogur y postres lácteos	144,22	1,3	0,5	- 0,2	1,9	- 1,3
Helados	166,24	1,3	2,3	2,6	4,5	0,8
Huevos	152,52	- 6,5	- 9,1	- 10,8	- 16,3	- 17,3
FRUTAS	167,31	10,0	12,8	14,8	0,2	2,0
Frutas frescas	162,56	11,9	15,0	17,2	- 1,0	0,6
Manzana	177,29	9,5	13,4	17,4	- 1,1	14,4
Frutas cítricas	127,94	9,3	16,6	16,7	- 21,1	- 7,3
Otras frutas	176,01	14,5	15,3	17,4	12,3	- 2,6
Frutas secas, deshidratadas y en conserva	208,19	- 1,3	- 0,1	0,5	9,2	13,3
VERDURAS	156,44	- 9,7	- 14,5	- 4,1	6,7	- 3,0
Verduras frescas y congeladas	148,18	- 11,7	- 17,2	- 4,7	10,1	- 2,1
Papa y otras raíces feculentas	150,19	- 5,5	- 9,7	- 3,3	- 25,7	- 1,7
Otras verduras frescas y congeladas	147,60	- 13,4	- 19,2	- 5,1	28,3	- 2,2
Verduras secas y en conserva	203,49	- 0,6	- 1,1	- 1,9	- 5,4	- 6,5
Tomate en conserva	181,82	- 0,2	- 1,6	- 2,6	- 10,3	- 10,9
Otras verduras secas y en conserva	233,94	- 1,1	- 0,4	- 1,0	0,6	- 1,2
AZÚCAR, MIEL, DULCES Y CACAO	215,54	0,1	--	0,9	- 2,6	- 2,8
Azúcar, miel y dulces	211,74	--	- 0,2	0,1	- 2,3	- 2,1
Azúcar y edulcorantes	226,60	0,7	0,5	0,7	- 5,1	- 6,1
Miel, dulces y mermeladas	196,56	- 0,9	- 1,1	- 0,6	1,3	3,1
Caramelos, golosinas y cacao	221,16	0,2	0,2	2,1	- 3,0	- 3,8
Caramelos y golosinas	201,86	0,1	0,8	4,7	0,1	- 1,1
Cacao y derivados	236,68	0,3	- 0,2	0,3	- 5,0	- 5,5
CONDIMENTOS Y OTROS PRODUCTOS ALIMENTICIOS	178,34	--	- 1,0	- 0,8	1,1	1,8
Sal y especias	148,61	-	- 0,2	0,2	2,5	2,5
Aderezos	215,19	- 0,1	- 2,0	- 1,5	2,3	3,1
Sopas y caldos concentrados	150,21	0,9	1,9	1,4	4,7	6,9
Polvos para postres	173,20	- 0,2	- 1,8	- 2,1	- 7,0	- 6,9
COMIDAS LISTAS PARA LLEVAR	146,92	1,1	2,0	1,8	6,7	8,2
Empanadas, pizzas, sandwiches y otras	140,54	0,6	1,2	1,1	5,9	6,8
Comidas preparadas para llevar	156,62	1,7	3,1	2,8	7,7	10,2
BEBIDAS E INFUSIONES PARA CONSUMIR EN EL HOGAR	157,04	0,4	1,7	1,5	7,5	11,3
BEBIDAS NO ALCOHÓLICAS	147,77	0,7	3,3	2,6	4,5	6,4
Bebidas gaseosas	175,04	-	--	0,8	8,1	11,9
Jugos y refrescos	142,87	0,9	2,1	1,4	- 1,0	- 0,2
Agua envasada	129,43	1,3	8,4	5,7	5,9	6,7
BEBIDAS ALCOHÓLICAS	171,53	- 0,1	- 0,5	- 0,9	10,0	18,2
Cerveza	170,83	--	- 0,4	0,2	10,4	11,1
Vino	163,73	- 0,5	- 1,1	- 2,0	9,9	23,0
Otras bebidas alcohólicas	199,11	0,9	1,4	1,2	9,7	13,8

(sigue)

Cuadro 4. (continuación)

Aperturas	Índice Oct 2004	Variación % entre Oct 2004 y				
		Sep 2004	Ago 2004	Jul 2004	Dic del año anterior	Oct 2003
		1 mes	2 meses	3 meses		1 año
INFUSIONES	161,58	0,4	1,1	2,5	11,5	14,1
Café	136,09	- 0,1	0,2	- 1,5	0,4	0,9
Yerba mate	165,89	1,4	2,7	5,8	23,4	26,1
Té	204,30	- 1,5	- 1,6	0,2	2,8	8,4
ALIMENTOS Y BEBIDAS CONSUMIDOS FUERA DEL HOGAR	157,04	1,5	2,2	2,8	12,0	13,6
DESAYUNO Y REFRIGERIO	142,35	1,3	1,8	3,0	11,3	11,7
ALMUERZO Y CENA	157,78	1,5	2,2	2,7	12,0	13,7
2 INDUMENTARIA	170,79	2,0	6,7	5,1	8,8	8,9
ROPA	170,47	3,2	10,4	7,5	10,8	9,9
ROPA INTERIOR	158,43	1,5	2,9	2,4	8,9	9,0
Ropa interior para hombre	166,91	2,5	3,4	2,8	8,7	9,5
Ropa interior para mujer	163,93	1,3	3,0	2,5	9,2	9,3
Ropa interior para niños y bebés	126,64	0,4	1,4	1,3	7,7	7,2
ROPA EXTERIOR	172,18	3,5	11,4	8,2	11,0	10,0
Ropa exterior para hombre	179,56	3,0	6,8	4,8	8,1	7,9
Ropa exterior para mujer	165,22	5,1	17,0	11,5	13,6	11,6
Ropa exterior para niños y bebés	172,79	0,6	9,9	9,0	12,0	11,4
CALZADO	166,49	0,2	1,6	1,7	6,9	8,4
CALZADO DE VESTIR	179,31	0,7	3,2	2,4	8,9	11,4
Calzado de vestir para hombre	181,61	0,7	1,4	1,4	5,6	8,7
Calzado de vestir para mujer	183,61	1,1	5,1	3,4	13,3	15,8
Calzado de vestir para niño/a	159,77	- 0,4	0,6	1,3	1,7	2,9
CALZADO DEPORTIVO Y OTROS	157,68	- 0,3	0,5	1,1	5,4	6,1
Calzado deportivo y otros para adultos	161,47	- 0,4	0,5	0,7	6,2	6,7
Calzado deportivo y otros para niños	149,00	0,1	0,4	2,2	3,3	4,8
ACCESORIOS Y SERVICIOS PARA LA INDUMENTARIA	184,70	- 0,1	- 0,1	0,6	3,2	4,3
TELAS, HILADOS Y ARTÍCULOS DE MERCERÍA	200,80	- 1,9	- 2,5	- 1,6	- 0,7	0,7
Hilados y artículos de mercería	169,65	0,1	0,5	0,8	3,9	3,5
Telas	215,69	- 2,7	- 3,6	- 2,5	- 2,3	- 0,4
ACCESORIOS PARA VESTIR	213,67	1,1	1,8	2,0	4,9	6,0
Artículos de marroquinería y accesorios textiles	208,66	0,6	1,3	1,7	3,7	4,6
Artículos de joyería	229,07	2,6	3,1	2,9	8,5	10,1
CONFECCIÓN Y REPARACIÓN DE LA INDUMENTARIA	121,43	0,2	0,1	1,3	6,7	7,2
3 VIVIENDA	121,32	0,2	0,6	0,8	5,1	5,2
ALQUILER DE LA VIVIENDA	97,57	0,4	0,6	1,0	2,0	2,0
SERVICIOS BÁSICOS Y COMBUSTIBLES PARA LA VIVIENDA	115,11	0,1	0,7	0,8	2,1	2,0
COMBUSTIBLES PARA LA VIVIENDA	134,07	0,4	0,7	0,7	3,4	3,2
ELECTRICIDAD	99,55	-	1,3	1,3	1,3	1,3
AGUA Y SERVICIOS SANITARIOS	114,97	- 0,4	- 0,4	--	0,7	0,8

(sigue)

Cuadro 4. (continuación)

Aperturas	Índice Oct 2004	Variación % entre Oct 2004 y				
		Sep 2004	Ago 2004	Jul 2004	Dic del año anterior	Oct 2003
		1 mes	2 meses	3 meses		1 año
REPARACIONES Y GASTOS COMUNES DE LA VIVIENDA	157,01	0,2	0,5	0,8	10,5	10,8
MATERIALES Y MANO DE OBRA PARA REPARACIONES	166,14	0,7	1,2	2,1	11,1	11,9
GASTOS COMUNES DE LA VIVIENDA	152,43	–	0,1	0,1	10,2	10,3
4 EQUIPAMIENTO Y MANTENIMIENTO DEL HOGAR	154,27	0,3	0,8	1,5	4,5	4,3
EQUIPAMIENTO DEL HOGAR	190,82	0,7	1,5	2,9	10,5	10,5
MUEBLES Y ACCESORIOS DECORATIVOS	174,89	1,5	2,6	4,0	15,7	14,8
ARTEFACTOS PARA EL HOGAR	196,65	0,5	1,4	3,3	7,3	7,3
Artefactos para cocinar o conservar alimentos	190,96	0,4	3,0	6,7	12,3	12,0
Artefactos para lavado y limpieza	200,47	1,0	0,9	1,8	7,5	7,7
Artefactos para el confort ambiental	187,28	– 0,2	– 1,9	– 1,6	– 0,1	1,5
Artefactos pequeños	232,54	0,3	–	0,5	– 3,1	– 4,7
TEXTILES PARA EL HOGAR	199,03	0,2	– 0,1	0,7	10,4	12,3
Blanco y mantelería	201,71	–	– 1,0	– 0,2	10,9	12,7
Alfombras y cortinas	191,37	0,7	2,6	3,5	9,1	11,2
BATERÍA DE COCINA, CUBIERTOS, VAJILLA Y OTROS	215,04	– 0,1	0,8	1,0	8,3	7,0
Batería de cocina, cubiertos y utensilios	202,63	– 0,3	– 1,6	– 1,8	8,5	8,1
Vajilla y otros	233,50	0,2	4,0	4,8	8,1	5,7
MANTENIMIENTO DEL HOGAR	134,21	–	0,4	0,4	0,2	– 0,1
PRODUCTOS Y UTENSILIOS DE LIMPIEZA	180,47	–	0,6	1,0	– 0,5	– 1,5
Productos de limpieza	179,39	– 0,3	0,3	0,6	– 1,7	– 2,9
Utensilios de limpieza	170,50	0,6	0,5	1,3	3,3	5,2
Artículos descartables	200,31	1,7	2,7	4,2	8,8	7,2
HERRAMIENTAS Y OTROS ARTÍCULOS PARA EL MANTENIMIENTO DEL HOGAR	179,74	– 0,2	– 1,1	– 2,2	– 3,7	– 4,8
Herramientas y artículos de ferretería	163,85	– 0,2	– 1,5	– 3,1	5,4	4,7
Otros artículos para el mantenimiento del hogar	186,80	– 0,2	– 1,0	– 1,9	– 6,8	– 8,1
SERVICIOS PARA EL HOGAR	104,86	–	0,5	0,5	1,6	2,1
Servicio doméstico	103,94	–	0,4	0,4	0,9	1,5
Limpieza de ropa	108,75	0,1	0,6	0,8	7,0	7,2
Reparación del equipamiento del hogar y otros servicios	121,67	1,1	0,9	1,5	5,5	6,1
5 ATENCIÓN MÉDICA Y GASTOS PARA LA SALUD	141,68	0,4	0,5	0,9	4,9	5,4
PRODUCTOS MEDICINALES Y ACCESORIOS TERAPÉUTICOS	153,33	0,6	0,6	1,1	2,2	2,3
PRODUCTOS MEDICINALES	154,56	0,6	0,6	1,1	2,4	2,5
ELEMENTOS PARA PRIMEROS AUXILIOS, APARATOS Y ACCESORIOS TERAPÉUTICOS	138,42	– 0,1	0,3	1,2	0,5	0,1
SERVICIOS PARA LA SALUD	132,25	0,3	0,3	0,6	7,6	8,5
CONSULTAS MÉDICAS Y TRATAMIENTOS ODONTOLÓGICOS	104,58	0,8	1,3	1,7	3,2	3,3
INTERVENCIONES QUIRÚRGICAS, INTERNACIÓN, GERIÁTRICOS Y OTROS	106,15	0,1	0,3	0,3	2,9	3,4
SISTEMAS DE SALUD Y SERVICIOS AUXILIARES	143,80	0,2	0,1	0,4	9,0	10,3

(sigue)

Cuadro 4. (continuación)

Aperturas	Índice Oct 2004	Variación % entre Oct 2004 y				
		Sep 2004	Ago 2004	Jul 2004	Dic del año anterior	Oct 2003
		1 mes	2 meses	3 meses		1 año
6 TRANSPORTE Y COMUNICACIONES	136,15	0,2	0,3	0,7	2,6	2,7
TRANSPORTE	144,73	0,3	0,5	0,9	3,2	3,4
TRANSPORTE PÚBLICO DE PASAJEROS	112,35	0,1	0,1	0,2	2,9	3,0
Ómnibus	107,42	–	–	– 0,1	–	–
Tren y subterráneo	115,05	–	–	–	–	–
Taxi y otros medios de transporte	127,29	0,4	0,5	1,1	13,3	13,7
ADQUISICIÓN DE VEHÍCULOS	175,14	0,8	1,3	1,1	3,6	3,9
FUNCIONAMIENTO Y MANTENIMIENTO DE LOS VEHÍCULOS	176,94	0,2	0,3	1,4	3,2	3,5
Combustibles y lubricantes	209,78	0,1	0,2	1,5	2,5	2,6
Seguro, estacionamiento y otros servicios para el automóvil	115,62	0,2	0,6	1,0	3,7	5,1
Accesorios, repuestos y reparaciones para el automóvil	166,72	0,6	1,0	1,8	7,3	7,4
COMUNICACIONES	108,63	– 0,1	– 0,4	– –	– –	– 0,2
CORREO	320,25	–	–	–	0,9	0,9
TELÉFONO	105,20	– 0,1	– 0,4	– –	– –	– 0,3
Servicio telefónico	102,33	– –	– 0,4	– 0,3	– 0,4	– 0,3
Equipos de comunicación y sus accesorios	131,64	– 0,7	– 0,9	2,2	2,9	– 0,2
7 ESPARCIMIENTO	161,32	1,0	0,7	– 1,1	5,1	8,6
TURISMO	179,24	2,9	1,7	– 5,1	4,9	15,8
TRANSPORTE POR TURISMO	223,70	0,5	0,9	– 1,1	4,5	12,0
Combustible y peaje por turismo	166,55	– –	– –	1,1	1,6	1,6
Transporte público por turismo	237,78	0,6	1,1	– 1,4	5,0	14,0
ALOJAMIENTO Y EXCURSIONES	163,19	4,1	2,1	– 7,0	5,1	17,8
Alojamiento	114,82	2,3	0,4	– 2,9	1,2	15,2
Excursiones y paquetes turísticos	232,63	5,4	3,4	– 9,7	8,1	19,7
EQUIPOS, CONEXIONES Y SERVICIOS DE AUDIO, TELEVISIÓN Y COMPUTACIÓN	162,66	0,4	0,3	1,2	3,9	2,9
EQUIPOS DE AUDIO, TELEVISIÓN, FOTOGRAFÍA Y COMPUTACIÓN	187,93	0,8	0,6	2,4	4,9	3,0
ELEMENTOS PARA AUDIO, FOTOGRAFÍA, VIDEO Y COMPUTACIÓN	141,81	0,7	0,5	2,7	– 1,1	– 4,0
SERVICIOS PARA AUDIO, FOTOGRAFÍA Y VIDEO	154,53	– –	– –	– –	4,7	5,1
DIARIOS, REVISTAS Y LIBROS	138,92	– –	1,1	1,7	6,1	6,6
DIARIOS Y PERIÓDICOS	128,38	–	0,6	1,1	4,0	4,0
REVISTAS	148,34	– 2,5	0,2	0,2	– 1,9	– 1,1
LIBROS	171,42	1,2	3,0	4,2	17,8	19,5
JUGUETES Y ARTÍCULOS PARA DEPORTE	192,86	1,5	2,8	5,0	5,6	4,3
JUGUETES Y JUEGOS	197,36	1,6	3,2	5,7	6,1	4,3
ARTÍCULOS PARA DEPORTE	169,96	0,7	0,7	0,7	3,0	4,3

(sigue)

Cuadro 4. (conclusión)

Aperturas	Índice Oct 2004	Variación % entre Oct2004 y				
		Sep2004	Ago2004	Jul2004	Dic del año anterior	Oct2003
		1 mes	2 meses	3 meses		1 año
FLORES, PLANTAS Y ATENCIÓN DE ANIMALES DOMÉSTICOS	200,81	- 2,1	- 3,0	- 0,8	7,5	7,2
FLORES, PLANTAS Y ALIMENTOS PARA ANIMALES DOMÉSTICOS	223,54	- 2,4	- 3,5	- 1,1	8,1	7,8
SERVICIOS PARA LA ATENCIÓN DE ANIMALES DOMÉSTICOS	107,34	0,4	1,1	1,6	3,0	2,7
OTROS SERVICIOS DE ESPARCIMIENTO	114,69	- 0,4	0,3	0,8	6,2	8,0
CINES, TEATROS Y OTROS ESPECTÁCULOS	121,82	- 0,1	0,2	1,3	9,9	11,9
CLUBES, PARQUES Y ENTRETENIMIENTOS	107,13	- 0,7	0,4	0,2	2,0	3,5
8 EDUCACIÓN	113,84	0,7	2,2	2,9	6,9	6,9
SERVICIOS EDUCATIVOS	109,84	1,3	3,2	3,3	8,8	9,0
EDUCACIÓN FORMAL	112,39	1,6	3,9	4,0	10,0	10,0
EDUCACIÓN NO FORMAL	100,02	- 0,1	0,2	0,8	4,2	4,9
TEXTOS Y ÚTILES ESCOLARES	129,26	- 1,4	- 0,9	1,3	0,9	0,6
LIBROS DE ESTUDIO	112,47	- 2,4	- 1,5	1,8	1,0	- 0,3
ARTÍCULOS DE LIBRERÍA	160,75	- 0,2	- 0,2	0,6	0,7	1,9
9 BIENES Y SERVICIOS VARIOS	165,97	- 0,4	--	- 0,4	7,6	7,5
CIGARRILLOS Y ACCESORIOS	192,27	-	-	--	25,4	25,4
ARTÍCULOS Y SERVICIOS PARA EL CUIDADO PERSONAL	161,71	- 0,6	0,1	- 0,6	- 0,7	- 1,0
ARTÍCULOS DE TOCADOR Y BELLEZA	189,07	- 0,8	--	- 0,9	- 1,4	- 2,0
SERVICIOS PARA EL CUIDADO PERSONAL	99,38	0,2	0,2	0,8	2,3	3,5
SERVICIOS DIVERSOS	101,44	- 0,2	- 0,1	- 0,1	9,3	9,7

**Cuadro 5. Variaciones porcentuales del IPC-GBA,
base 1999=100, desagregado en bienes y servicios**

Período	Nivel general		Bienes		Servicios	
	Variación % respecto al mes anterior	Variación % respecto a igual mes del año anterior	Variación % respecto al mes anterior	Variación % respecto a igual mes del año anterior	Variación % respecto al mes anterior	Variación % respecto a igual mes del año anterior
2003 Oct	0,6	3,9	0,8	3,5	0,2	4,5
Nov	0,2	3,6	0,2	3,0	0,3	4,6
Dic	0,2	3,7	-0,3	2,7	1,0	5,2
2004 Ene	0,4	2,7	-0,2	1,7	1,3	4,4
Feb	0,1	2,3	0,1	1,0	0,1	4,4
Mar	0,6	2,3	0,9	0,8	0,2	4,6
Abr	0,9	3,1	0,9	1,5	0,8	5,6
May	0,7	4,3	0,8	3,0	0,6	6,2
Jun	0,6	4,9	0,6	4,4	0,5	5,8
Jul	0,5	4,9	-0,1	4,2	1,3	6,1
Ago	0,3	5,3	0,8	4,9	-0,4	5,9
Sep	0,6	5,9	0,9	5,6	0,2	6,4
Oct	0,4	5,7	0,3	5,0	0,6	6,8

**Cuadro 6. Variaciones porcentuales del IPC-GBA,
base 1999=100, para distintos períodos, desagregado en bienes y servicios**

Concepto	Variación % entre Oct 2004 y				
	Sep 2004	Ago 2004	Jul 2004	Dic del año anterior	Oct 2003
	1 mes	2 meses	3 meses		1 año
Nivel general	0,4	1,0	1,4	5,2	5,7
Bienes	0,3	1,2	2,0	5,1	5,0
Servicios	0,6	0,8	0,4	5,4	6,8

**Cuadro 7. Precios promedio al consumidor, coeficiente de variación
y variaciones porcentuales para distintos períodos de un conjunto de alimentos y bebidas**

Variedad	Unidad de medida	Precio promedio Oct2004 \$	Coeficiente de variación ¹ de los precios Sep2004	Variación % entre Oct 2004 y				
				Sep2004	Ago2004	Jul2004	Dic del año anterior	Oct2003
				1 mes	2 meses	3 meses		1 año
Pan francés tipo flauta	kg	2,34	20,56	-0,4	-	0,9	4,5	4,5
Pan lacteado	envase 390 g	2,29	9,42	-	-0,4	-0,4	3,2	5,0
Facturas	docena	3,31	18,53	0,3	0,9	1,2	6,1	5,8
Galletitas dulces sueltas	250 g	1,21	36,21	-	1,7	1,7	-4,7	-7,6
Galletitas de agua sueltas	250 g	1,32	24,37	7,3	8,2	9,1	13,8	7,3
Harina de trigo común	kg	0,94	16,87	-3,1	-5,1	-6,9	-11,3	-11,3
Arroz blanco simple	kg	2,41	16,26	-1,2	-1,2	-1,6	-5,1	-4,7
Fideos secos tipo guisero	500 g	1,70	12,31	-	-	1,2	1,8	2,4
Fideos secos tipo tallarín	500 g	2,43	15,75	1,3	1,3	3,8	4,3	8,0
Ravioles frescos	caja 48 u	2,76	16,86	0,4	0,7	1,1	6,6	6,6
Prepizza	unidad	1,14	19,68	-	-	-0,9	3,6	2,7
Asado	kg	6,21	21,64	0,5	3,8	4,4	6,7	11,5
Carne picada	kg	5,86	16,87	0,7	3,0	3,4	12,9	12,3
Paleta	kg	6,16	15,41	0,3	2,7	4,1	12,0	12,4
Bife angosto	kg	6,56	18,86	-0,5	2,3	2,7	9,2	10,3
Cuadril	kg	7,73	17,61	-0,3	2,4	3,3	9,6	10,7
Nalga	kg	7,74	13,26	-	2,0	3,3	11,2	11,7
Hamburguesas congeladas	envase 4 u	3,62	15,39	3,4	5,2	5,8	13,1	19,5
Pollo entero	kg	3,80	9,91	3,3	10,5	14,1	1,3	0,8
Filet de merluza fresco	kg	7,92	8,34	1,8	0,8	0,1	7,2	7,6
Salchicha tipo viena	envase 6 u	1,79	15,12	1,1	3,5	1,7	3,5	4,1
Jamón cocido	kg	16,29	24,43	3,2	9,6	8,5	18,2	19,6
Salchichón	kg	7,57	15,04	1,1	5,3	5,4	4,0	5,9
Salame	kg	13,47	18,13	-0,4	4,3	4,7	8,2	8,0
Caballa	lata 250 g escurrido	4,17	24,08	-1,0	-0,5	-0,5	14,9	7,8
Aceite de maíz	lata 1 litro	7,33	7,55	0,5	3,5	4,9	14,2	13,3
Aceite mezcla	botella 1,5 l	4,51	13,33	-1,1	0,4	-	-0,4	6,4
Margarina para cocinar	200 g	1,53	10,86	-1,3	2,0	2,0	1,3	10,1
Leche fresca entera sachet	litro	1,36	5,89	-	-	-	0,7	0,7
Leche en polvo descremada	400 g	5,27	10,58	-0,4	1,0	-0,6	-0,9	1,5
Queso crema	240 g	2,93	10,37	-	-1,3	-2,7	-6,4	-3,3
Queso cuartirolo	kg	8,47	23,65	-2,4	-2,5	-3,4	2,4	-2,3
Queso paté-grass	kg	14,14	14,62	-0,1	-0,7	-0,8	2,6	0,6
Queso reggianito	kg	23,63	26,72	0,6	1,6	0,5	-2,0	-1,5
Manteca	envase 200 g	2,49	9,43	0,4	0,4	0,4	0,4	0,4
Yogur cremoso	200 cc	0,84	11,92	7,7	6,3	5,0	3,7	-5,6
Dulce de leche	envase 500 g	2,76	15,39	-	-	-	-3,5	-3,2
Huevos de gallina	docena	2,07	22,47	-6,3	-8,8	-10,4	-16,2	-17,2
Manzana deliciosa	kg	2,25	22,03	8,2	11,9	15,4	-	11,4
Limón	kg	1,14	18,73	0,9	7,5	5,6	-28,3	-15,6
Naranja	kg	0,93	19,46	5,7	9,4	5,7	-9,7	-3,1
Banana	kg	1,71	15,85	-	-2,3	1,8	6,9	4,9
Duraznos en conserva	500 g escurrido	3,57	9,66	-	1,7	1,1	16,3	22,3
Batata	kg	0,90	22,59	-2,2	-1,1	-2,2	-9,1	-8,2
Papa	kg	0,63	32,26	-6,0	-10,0	-3,1	-26,7	-
Cebolla	kg	1,59	22,34	-34,8	-36,1	26,2	137,3	137,3
Lechuga	kg	1,42	25,41	-9,0	-18,4	-30,0	7,6	-4,7
Tomate redondo	kg	1,78	24,20	-17,2	-31,8	-16,4	34,8	-30,5
Zanahoria	kg	0,89	25,63	-1,1	-3,3	-9,2	12,7	12,7

(sigue)

Cuadro 7. (conclusión)

Variedad	Unidad de medida	Precio promedio Oct 2004 \$	Coeficiente de variación ¹ de los precios Sep 2004	Variación % entre Oct 2004 y				
				Sep 2004	Ago 2004	Jul 2004	Dic del año anterior	Oct 2003
				1 mes	2 meses	3 meses		1 año
Zapallito	kg	1,29	26,16	- 22,3	- 14,0	- 37,1	61,3	- 18,9
Zapallo	kg	1,17	20,72	7,3	18,2	31,5	- 31,6	- 44,0
Tomate entero en conserva	240g escurrido	1,22	16,60	1,7	- 0,8	- 1,6	- 13,5	- 13,5
Arvejas en conserva	220g escurrido	1,01	20,91	- 1,0	-	- 1,0	- 1,9	- 2,9
Azúcar	kg	1,29	8,91	0,8	0,8	0,8	- 5,1	- 5,8
Dulce de batata	kg	3,31	23,85	- 1,2	1,2	0,6	- 4,6	- 3,2
Sal fina	500g	0,78	11,40	2,6	2,6	2,6	9,9	13,0
Mayonesa	frasco 350g	3,11	9,17	- 1,0	- 3,1	- 2,2	3,3	3,3
Polvo para flan	120g	0,92	15,42	-	- 1,1	- 1,1	- 5,2	- 3,2
Gaseosa base cola	1,5 litro	2,28	5,43	- 0,4	- 0,4	-	9,6	14,0
Agua sin gas	2 litros	1,45	8,88	1,4	5,8	5,1	6,6	5,1
Cerveza en botella	litro	1,86	7,93	- 0,5	- 1,1	- 0,5	10,1	10,7
Vino común	litro	2,54	9,43	- 0,8	- 1,6	- 3,1	11,9	30,3
Café envasado	250g	2,75	12,93	-	1,1	- 2,5	0,7	2,2
Yerba mate	500g	2,02	9,63	2,0	3,6	7,4	30,3	33,8
Té en saquitos	caja 50 u	2,90	17,41	- 1,7	- 1,7	0,3	3,2	9,8

¹ El coeficiente de variación es un indicador de la dispersión de los datos respecto a su promedio. Generalmente se expresa en porcentaje y no tiene unidad de medida. Cuanto menor sea el coeficiente de variación, menor será la diferencia entre los datos observados y mejor representados estarán por su promedio.

Precios mayoristas

1.1	Nivel general y principales aperturas del IPIM	161
1.2	Nivel general y principales aperturas del IPIB	162
1.3	Nivel general y principales aperturas del IPP	162
2.1.1	Variación porcentual del IPIM, entre cada período y el inmediato anterior, por principales aperturas	163
2.1.2	Variación porcentual del IPIM, entre cada mes y el mismo mes del año anterior, por principales aperturas	163
2.2.1	Variación porcentual del IPIB, entre cada período y el inmediato anterior, por principales aperturas	164
2.2.2	Variación porcentual del IPIB, entre cada mes y el mismo mes del año anterior, por principales aperturas	164
2.3.1	Variación porcentual del IPP, entre cada período y el inmediato anterior, por principales aperturas	165
2.3.2	Variación porcentual del IPP, entre cada mes y el mismo mes del año anterior, por principales aperturas	165
3.1	IPIM, base 1993=100, desagregado hasta cuatro dígitos	166
3.2	IPIB, base 1993=100, desagregado hasta cuatro dígitos	174
3.3	IPP, base 1993=100, desagregado hasta cuatro dígitos	182
4.	Precio de exportación, FOB Buenos Aires, de los principales productos agrícolas	188
5.	Precios mayoristas de productos lácteos, sin impuestos	188
6.	Precio promedio semanal y de las cuatro semanas del mes, de frutas, verduras y hortalizas vendidas en el Mercado Central de Buenos Aires	190

Sistema de Índices de Precios Mayoristas

El Sistema de Índices de Precios Mayoristas (SIPM), base 1993=100, presenta tres índices:

El **Índice de Precios Internos al por Mayor (IPIIM)** mide la evolución de los precios de los productos de origen nacional e importado ofrecidos en el mercado interno. Los precios observados incluyen el IVA, los impuestos internos y otros gravámenes contenidos en el precio, como el impuesto a los combustibles. Este índice, por su cobertura, es el que más se asemeja al anterior Índice de Precios al por Mayor, base 1981=100.

El **Índice de Precios Internos Básicos al por Mayor (IPIB)** tiene igual cobertura que el IPIIM pero los precios se consideran sin impuestos. En este índice, como en el IPIIM, las ponderaciones se calcularon considerando los valores de producción netos de exportaciones.

El **Índice de Precios Básicos del Productor (IPP)** mide la evolución de los precios de productos exclusivamente de origen nacional; por lo tanto, no incluye importaciones. Pero en las ponderaciones, a diferencia de lo que sucede en los dos índices anteriores, se ha considerado tanto la producción con destino interno como la destinada a la exportación. El tratamiento impositivo es el mismo que en el IPIB.

Las ponderaciones del sector primario son valores brutos de producción netos de impuestos, estimados por las Cuentas Nacionales; las del sector manufacturero son valores de producción provenientes del Censo Nacional Económico de 1994 (que suministró datos de 1993); la energía eléctrica está ponderada con la facturación de las empresas distribuidoras; y las del sector de productos importados se calcularon a partir del valor CIF (costo, seguro y flete) de las importaciones realizadas durante 1993. Las ponderaciones de cada índice son consistentes con la cobertura y el tratamiento impositivo de cada uno de ellos. Para el cálculo se utiliza una fórmula de ponderaciones fijas referidas al año base, del tipo Laspeyres.

La estructura del **SIPM** está diseñada sobre la base de dos nomenclaturas de Naciones Unidas: la Clasificación Industrial Internacional Uniforme, Revisión 3 (CIIU-rev.3) para los niveles de agregación más altos y la Clasificación Central de Productos (CPC) para los niveles elementales.

Los precios observados corresponden al día 15 de cada mes, salvo excepciones, ya que en algunos sectores se trata de promedios mensuales (de precios diarios o de varios precios durante el mes) o de precios de la semana que incluye al día 15. Para más información consultar la metodología.

Estructura de ponderaciones de los índices de precios mayoristas, base 1993=100

	IPIIM	IPIB	IPP
Nivel general	100,00	100,00	100,00
Productos nacionales	92,71	92,52	///
Primarios	19,36	19,98	21,68
Manufacturados y Energía eléctrica	73,35	72,54	78,32
Productos importados	7,29	7,48	///

Estructura de ponderaciones del IPIIM

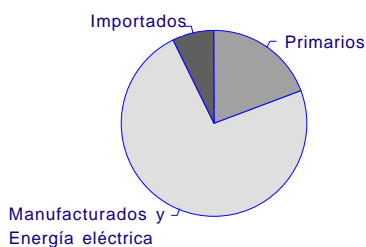

Estructura de ponderaciones del IPIB

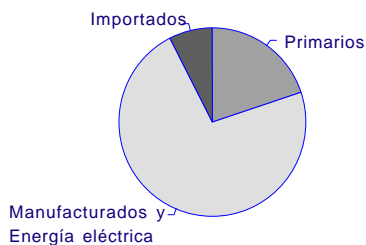

Estructura de ponderaciones del IPP

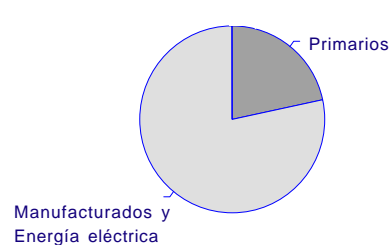

Cuadro 1.1 Nivel general y principales aperturas del IPIM, base 1993=100

Período	Nivel general	Productos nacionales			Productos importados
		Total	Primarios	Manufacturados y Energía eléctrica	
2000	106,27	107,25	110,23	106,47	93,77
2001	103,84	104,82	101,97	105,58	91,30
2002	183,92	179,71	210,97	171,46	237,50
2003	216,83	214,83	254,83	204,27	242,27
2003 Oct	216,65	215,25	254,85	204,80	234,46
Nov	218,90	217,67	261,60	206,08	234,51
Dic	222,71	221,30	272,58	207,77	240,56
2004 Ene	221,96	220,55	265,65	208,65	239,93
Feb	225,05	223,71	270,32	211,41	242,06
Mar	226,03	224,72	268,01	213,30	242,69
Abr	227,84	226,85	272,21	214,87	240,50
May	230,77	229,58	273,77	217,92	245,81
Jun	231,29	229,79	268,28	219,63	250,36
Jul	233,41	232,09	274,79	220,81	250,19
Ago	239,06	237,78	294,79	222,72	255,45
Sep	239,62	238,49	290,73	224,70	253,97
Oct *	241,15	240,18	292,51	226,37	253,49

Evolución del Nivel general y principales aperturas del IPIM, base 1993=100

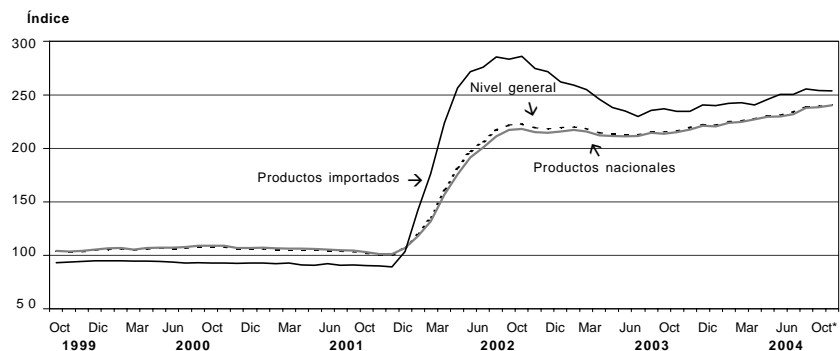

Cuadro 1.2 Nivel general y principales aperturas del IPIB, base 1993=100

Período	Nivel general	Productos nacionales			Productos importados
		Total	Primarios	Manufacturados y Energía eléctrica	
2000	102,41	103,26	109,62	101,51	91,91
2001	100,16	100,96	101,34	100,86	90,28
2002	180,68	176,26	209,74	167,05	235,32
2003	213,77	211,72	256,92	199,27	239,24
2003 Oct	213,27	211,81	257,32	199,28	231,39
Nov	215,60	214,32	264,18	200,59	231,51
Dic	219,51	218,06	275,05	202,36	237,49
2004 Ene	218,74	217,27	268,18	203,25	236,87
Feb	221,87	220,48	272,85	206,07	239,01
Mar	222,82	221,46	270,30	208,02	239,58
Abr	224,51	223,46	274,68	209,35	237,50
May	227,45	226,21	276,06	212,48	242,76
Jun	227,94	226,38	270,48	214,23	247,28
Jul	229,83	228,44	276,56	215,19	247,05
Ago	235,53	234,18	296,32	217,07	252,23
Sep	236,09	234,90	292,35	219,09	250,77
Oct *	237,56	236,53	293,72	220,78	250,28

Cuadro 1.3 Nivel general y principales aperturas del IPP, base 1993=100

Período	Productos nacionales		
	Nivel general	Primarios	Manufacturados y Energía eléctrica
2000	102,58	108,42	100,97
2001	100,49	100,28	100,55
2002	179,13	212,31	169,95
2003	214,26	256,65	202,53
2003 Oct	214,74	257,35	202,95
Nov	217,87	265,44	204,71
Dic	221,93	277,05	206,68
2004 Ene	221,93	270,57	207,55
Feb	224,42	274,95	210,43
Mar	225,49	272,50	212,48
Abr	227,41	277,22	213,62
May	229,88	277,48	216,70
Jun	229,08	270,82	217,53
Jul	230,32	275,44	217,83
Ago	235,63	293,90	219,50
Sep	236,59	290,26	221,73
Oct *	238,11	291,49	223,33

Cuadro 2.1.1 Variación porcentual del IPIM, base 1993=100, entre cada período y el inmediato anterior, por principales aperturas

Período	Nivel general	Productos nacionales			Productos importados
		Total	Primarios	Manufacturados y Energía eléctrica	
2003 Oct	0,5	0,7	1,6	0,4	- 1,0
Nov	1,0	1,1	2,6	0,6	- -
Dic	1,7	1,7	4,2	0,8	2,6
2004 Ene	- 0,3	- 0,3	- 2,5	0,4	- 0,3
Feb	1,4	1,4	1,8	1,3	0,9
Mar	0,4	0,5	- 0,9	0,9	0,3
Abr	0,8	0,9	1,6	0,7	- 0,9
May	1,3	1,2	0,6	1,4	2,2
Jun	0,2	0,1	- 2,0	0,8	1,9
Jul	0,9	1,0	2,4	0,5	- 0,1
Ago	2,4	2,5	7,3	0,9	2,1
Sep	0,2	0,3	- 1,4	0,9	- 0,6
Oct *	0,6	0,7	0,6	0,7	- 0,2

Cuadro 2.1.2 Variación porcentual del IPIM, base 1993=100, entre cada mes y el mismo mes del año anterior, por principales aperturas

Período	Nivel general	Productos nacionales			Productos importados
		Total	Primarios	Manufacturados y Energía eléctrica	
2003 Oct	- 2,9	- 1,3	- 7,4	0,9	- 18,0
Nov	- 0,2	1,3	- 2,0	2,4	- 14,6
Dic	2,0	3,3	1,4	3,9	- 11,4
2004 Ene	1,2	2,1	- 2,0	3,6	- 8,5
Feb	2,2	3,0	1,0	3,7	- 6,6
Mar	3,4	4,1	4,4	4,0	- 4,9
Abr	6,1	6,9	12,3	5,2	- 2,2
May	8,2	8,6	13,9	6,9	3,3
Jun	8,6	8,7	10,3	8,2	6,6
Jul	9,6	9,7	13,2	8,6	8,8
Ago	10,7	10,9	16,0	9,3	8,4
Sep	11,2	11,5	16,0	10,1	7,2
Oct *	11,3	11,6	14,8	10,5	8,1

Cuadro 2.2.1 Variación porcentual del IPIB, base 1993=100, entre cada período y el inmediato anterior, por principales aperturas

Período	Nivel general	Productos nacionales			Productos importados
		Total	Primarios	Manufacturados y Energía eléctrica	
2003 Oct	0,6	0,8	1,8	0,4	- 1,0
Nov	1,1	1,2	2,7	0,7	0,1
Dic	1,8	1,7	4,1	0,9	2,6
2004 Ene	- 0,4	- 0,4	- 2,5	0,4	- 0,3
Feb	1,4	1,5	1,7	1,4	0,9
Mar	0,4	0,4	- 0,9	0,9	0,2
Abr	0,8	0,9	1,6	0,6	- 0,9
May	1,3	1,2	0,5	1,5	2,2
Jun	0,2	0,1	- 2,0	0,8	1,9
Jul	0,8	0,9	2,2	0,4	- 0,1
Ago	2,5	2,5	7,1	0,9	2,1
Sep	0,2	0,3	- 1,3	0,9	- 0,6
Oct *	0,6	0,7	0,5	0,8	- 0,2

Cuadro 2.2.2 Variación porcentual del IPIB, base 1993=100, entre cada mes y el mismo mes del año anterior por principales aperturas

Período	Nivel general	Productos nacionales			Productos importados
		Total	Primarios	Manufacturados y Energía eléctrica	
2003 Oct	- 2,8	- 1,2	- 5,8	0,6	- 18,0
Nov	- 0,7	0,8	- 1,0	1,5	- 15,2
Dic	0,6	2,0	1,6	2,1	- 12,6
2004 Ene	0,2	1,1	- 2,2	2,4	- 9,2
Feb	2,0	2,9	1,1	3,5	- 6,5
Mar	3,3	4,1	4,6	3,9	- 4,8
Abr	6,1	6,9	12,5	5,0	- 2,1
May	8,2	8,6	14,0	6,8	3,5
Jun	8,6	8,8	10,5	8,2	6,7
Jul	9,7	9,8	13,2	8,7	8,9
Ago	10,9	11,1	15,8	9,4	8,4
Sep	11,4	11,7	15,7	10,4	7,3
Oct *	11,4	11,7	14,1	10,8	8,2

Cuadro 2.3.1 Variación porcentual del IPP, base 1993=100, entre cada período y el inmediato anterior por principales aperturas

Período	Productos nacionales		
	Nivel general	Primarios	Manufacturados y Energía eléctrica
2003 Oct	1,1	2,3	0,7
Nov	1,5	3,1	0,9
Dic	1,9	4,4	1,0
2004 Ene	-0,3	-2,3	0,4
Feb	1,5	1,6	1,4
Mar	0,5	-0,9	1,0
Abr	0,9	1,7	0,5
May	1,1	0,1	1,4
Jun	-0,3	-2,4	0,4
Jul	0,5	1,7	0,1
Ago	2,3	6,7	0,8
Sep	0,4	-1,2	1,0
Oct *	0,6	0,4	0,7

Cuadro 2.3.2 Variación porcentual del IPP, base 1993=100, entre cada mes y el mismo mes del año anterior por principales aperturas

Período	Productos nacionales		
	Nivel general	Primarios	Manufacturados y Energía eléctrica
2003 Oct	-1,6	-6,8	0,3
Nov	0,5	-1,5	1,3
Dic	1,9	1,5	2,1
2004 Ene	1,5	-1,7	2,7
Feb	3,3	1,6	3,9
Mar	4,8	5,8	4,4
Abr	7,7	13,9	5,6
May	9,2	14,8	7,4
Jun	9,0	11,1	8,4
Jul	9,9	13,7	8,6
Ago	11,0	15,7	9,3
Sep	11,4	15,4	10,0
Oct *	10,9	13,3	10,0

Cuadro 3.1 IPIM, base 1993=100, desagregado hasta cuatro dígitos

Concepto	2000	2001	2002	2003	2003		
					Oct	Nov	Dic
NIVEL GENERAL	106,27	103,84	183,92	216,83	216,65	218,90	222,71
N NACIONAL	107,25	104,82	179,71	214,83	215,25	217,67	221,30
1 Primarios	110,22	101,97	210,96	254,83	254,85	261,60	272,58
A Productos agropecuarios	83,81	81,84	165,33	198,71	206,15	210,17	212,88
011 Agrícolas	75,44	73,39	183,74	177,80	191,53	202,85	205,24
0111 Cereales y oleaginosas	78,08	79,24	222,30	209,97	218,62	236,51	248,06
0112 Hortalizas y legumbres	60,52	54,10	94,69	89,86	122,22	114,38	84,52
0113 Frutas	93,72	76,99	105,76	149,32	154,76	163,52	177,23
012 Ganaderos	90,23	88,34	151,20	214,77	217,38	215,79	218,75
0121 Ganado vacuno y leche	92,60	88,58	157,75	223,64	228,68	226,36	230,19
0122 Ganado porcino y productos de granja	84,30	87,74	134,82	192,60	189,15	189,38	190,16
B Productos pesqueros	148,19	140,12	175,69	193,02	207,50	202,53	199,40
C Productos minerales	174,95	150,06	336,09	411,14	389,65	405,16	439,82
11 Petróleo crudo y gas natural	184,64	156,58	364,52	443,56	417,77	433,94	472,62
14 Productos minerales no metalíferos	100,19	99,79	116,91	161,22	172,82	183,30	186,95
2 Manufacturados y Energía eléctrica	106,46	105,58	171,46	204,27	204,80	206,08	207,77
D Productos manufacturados	107,43	106,61	174,17	207,72	208,27	209,59	211,32
15 Alimentos y bebidas	103,53	103,46	161,52	193,94	193,66	195,12	197,81
151 Productos de carnes, pescados, frutas, legumbres, hortalizas y aceites	90,32	89,23	142,09	177,73	179,32	180,28	186,53
1511 Productos cárnicos	89,44	89,15	132,01	168,86	169,31	169,22	177,57
1512 Conservas de pescados	95,90	95,07	156,45	201,42	205,31	205,31	207,30
1513 Conservas de frutas, hortalizas y legumbres	95,33	88,85	149,67	181,47	181,92	181,96	181,85
1514 Aceites y grasas vegetales	81,81	88,46	224,95	254,58	271,31	287,61	292,20
152 Productos lácteos	121,59	123,21	172,98	236,20	237,48	236,19	235,97
153 Productos de molinería, almidones y alimentos balanceados	95,01	97,59	204,86	208,57	199,84	209,48	215,65
1531 Harinas	91,47	95,49	216,56	211,06	198,30	211,19	219,42
1532 Productos derivados del almidón	106,63	106,83	161,51	191,41	191,57	191,57	191,57
1533 Alimentos balanceados	102,75	101,20	181,29	206,93	208,94	211,03	212,43
154 Otros productos alimenticios	110,01	111,39	175,87	208,41	207,69	207,38	207,09
1541 Productos de panadería	115,71	118,72	172,78	196,20	195,20	195,11	195,11
1542 Azúcar	63,55	75,70	130,08	177,00	171,88	167,78	170,73
1543 Productos de chocolate y golosinas	102,73	101,61	206,14	267,78	267,39	267,39	267,39
1544 Productos farináceos	109,88	105,98	138,93	155,76	155,88	155,88	155,88
1549 Otros productos alimenticios n.c.e.p.	118,85	117,30	189,46	221,32	221,98	222,18	220,16
155 Alcohol etílico y bebidas	105,34	102,71	142,67	165,67	166,54	168,45	170,30
1551 Alcohol etílico y bebidas alcohólicas destiladas	107,25	107,56	148,67	185,96	188,10	188,17	188,58
1552 Vinos y sidra	103,18	101,66	117,11	129,74	138,62	142,15	143,56
1553 Cervezas	129,15	128,71	160,71	260,30	322,09	322,09	322,09
1554 Bebidas no alcohólicas	100,71	96,39	154,70	164,05	144,41	145,95	148,74
16 Tabaco	93,45	97,30	105,50	127,69	143,55	143,55	143,55
17 Productos textiles	91,88	88,61	166,21	202,68	199,49	202,74	212,11
171 Materias primas textiles	89,14	84,53	170,17	207,88	204,79	209,72	215,94
172 Otros productos textiles	110,56	109,65	189,74	232,08	221,04	221,04	276,55
173 Tejidos y artículos de punto	93,21	92,59	149,43	181,06	179,94	179,94	183,61
18 Prendas de materiales textiles	89,36	88,44	105,78	122,12	127,66	127,87	129,19
19 Cuero, artículos de marroquinería y calzado	103,50	103,12	150,75	163,55	163,77	163,52	164,67
191 Cueros, valijas y artículos de marroquinería	115,24	116,62	217,61	235,70	230,72	231,07	235,16
1911 Cueros curtidos	118,79	120,04	238,43	254,40	247,34	247,68	252,39
1912 Valijas y artículos de marroquinería	100,96	102,86	133,88	160,49	163,84	164,26	165,86

Cuadro 3.1

2004										Concepto
Ene	Feb	Mar	Abr	May	Jun	Jul	Ago	Sep	Oct *	
221,96	225,05	226,03	227,84	230,77	231,29	233,41	239,06	239,62	241,15	NIVEL GENERAL
220,55	223,71	224,72	226,85	229,58	229,79	232,09	237,78	238,49	240,18	N NACIONAL
265,65	270,32	268,01	272,21	273,77	268,28	274,79	294,79	290,73	292,51	1
210,77	213,18	210,11	213,95	210,83	206,27	200,97	204,48	201,84	195,84	A
205,50	207,31	200,72	208,18	205,62	198,81	182,41	182,59	180,24	169,00	011
251,20	248,08	242,73	246,56	242,67	227,83	211,20	203,71	203,22	194,83	0111
79,90	91,75	70,36	83,46	109,09	131,45	114,56	139,65	126,76	96,35	0112
166,89	182,27	205,16	227,36	160,17	141,02	127,85	124,16	134,86	151,70	0113
214,82	217,68	217,32	218,38	214,83	211,99	215,22	221,29	218,43	216,45	012
225,52	230,24	229,73	230,31	227,11	224,84	231,36	240,44	239,88	238,46	0121
188,07	186,29	186,32	188,57	184,13	179,89	174,86	173,42	164,82	161,42	0122
197,73	199,96	210,74	210,64	205,64	204,96	212,13	217,50	217,71	219,14	B
419,50	430,46	428,41	434,14	448,92	440,35	477,94	543,42	535,03	557,38	C
449,66	461,64	458,98	464,42	480,83	471,24	513,37	586,82	576,80	600,43	11
187,01	190,06	192,73	200,71	202,86	202,27	204,78	208,78	213,01	225,52	14
208,65	211,41	213,30	214,87	217,92	219,63	220,81	222,72	224,70	226,37	2
212,22	214,84	216,73	218,36	221,33	223,04	224,29	226,27	227,95	229,65	D
197,65	198,08	199,51	200,94	200,57	200,95	200,77	201,34	202,75	204,02	15
183,37	182,55	186,15	187,33	187,06	185,21	186,75	187,42	193,96	194,77	151
172,54	169,99	174,55	176,46	176,12	173,39	177,54	179,26	188,03	189,48	1511
212,24	217,51	212,53	212,53	212,53	213,75	213,75	210,21	210,21	210,21	1512
182,46	185,25	186,11	186,68	186,68	196,20	196,31	196,74	196,14	196,14	1513
294,41	298,86	304,29	299,72	299,31	270,01	247,34	239,10	246,10	242,67	1514
236,47	236,38	237,78	237,45	238,05	237,80	237,29	237,32	236,11	236,04	152
212,13	213,53	209,20	218,98	215,70	213,73	206,02	202,96	200,80	199,23	153
213,93	212,78	205,38	218,56	213,99	211,23	200,17	195,85	195,07	192,79	1531
191,57	191,57	191,57	191,57	191,57	191,57	191,57	191,57	191,57	191,57	1532
214,47	225,69	230,52	232,26	232,26	232,26	233,28	233,46	225,45	225,73	1533
210,16	211,06	211,47	211,09	210,29	211,67	212,19	212,99	213,32	216,11	154
202,12	203,32	203,95	202,62	201,04	207,44	207,44	207,44	207,44	214,23	1541
170,59	166,74	165,52	165,97	163,86	163,22	165,59	167,23	168,49	168,78	1542
267,00	269,06	266,42	266,42	262,56	252,79	252,79	251,91	251,78	248,37	1543
157,21	156,72	156,72	155,64	155,28	155,04	155,04	155,04	157,56	158,98	1544
220,25	221,87	224,22	225,16	227,58	228,03	229,29	232,31	232,47	233,32	1549
171,35	172,64	175,20	176,17	176,91	180,32	180,90	183,06	182,69	184,96	155
190,17	190,17	191,84	191,84	195,54	195,57	195,75	203,22	204,94	208,41	1551
145,43	145,42	153,17	154,49	155,68	161,97	161,97	162,39	162,39	167,98	1552
322,09	333,29	333,29	333,29	333,29	333,29	333,29	333,29	330,73	330,73	1553
149,42	149,33	149,13	150,24	150,47	153,21	154,38	157,54	157,16	157,58	1554
143,55	143,55	143,55	161,41	161,41	161,41	179,90	179,90	179,90	179,90	16
211,49	215,12	215,41	213,81	213,80	215,16	212,96	209,45	211,42	211,82	17
213,92	216,22	214,75	212,50	212,29	214,02	210,68	209,04	211,74	211,90	171
276,55	285,73	290,79	290,79	290,79	290,79	290,79	261,36	261,36	265,10	172
186,29	191,60	194,91	194,44	194,94	195,75	195,75	195,21	195,93	195,93	173
129,68	134,05	135,20	135,33	136,85	136,89	137,52	140,52	140,52	140,62	18
164,52	164,06	164,53	164,31	167,05	165,30	165,30	165,32	165,12	165,25	19
235,20	233,29	232,61	231,20	232,10	232,57	232,57	233,82	233,93	234,22	191
252,39	249,99	248,99	247,66	248,32	248,83	248,83	250,17	250,17	249,50	1911
166,07	166,09	166,74	165,03	166,87	167,16	167,16	168,08	168,59	172,75	1912

(sigue)

Cuadro 3.1 (continuación)

Concepto	2000	2001	2002	2003	2003		
					Oct	Nov	Dic
192 Calzado	98,49	97,36	122,23	132,77	135,22	134,71	134,60
20 Madera y productos de madera excepto muebles	97,32	95,79	139,99	162,71	162,53	161,63	163,09
201 Maderas aserradas	102,84	102,17	139,78	167,47	167,79	164,82	165,39
202 Productos de madera	91,99	89,63	140,20	158,11	157,44	158,55	160,87
2021 Tableros y paneles de madera	87,84	85,69	147,62	171,71	171,54	169,92	173,21
2022 Carpintería de madera	94,60	92,09	135,56	149,58	148,59	151,42	153,13
21 Papel y productos de papel	102,82	103,70	199,80	229,60	229,87	230,24	230,36
2101 Papeles	104,45	104,04	198,98	229,99	233,63	233,97	233,22
2102 Envases de papel y cartón	101,28	101,61	192,90	211,66	210,73	211,55	212,08
2109 Otros artículos de papel y cartón	103,52	106,20	209,66	253,19	252,27	252,06	252,36
22 Impresiones y reproducción de grabaciones	125,68	122,57	163,98	187,18	200,84	202,66	202,66
221 Diarios y revistas	122,64	130,02	153,99	170,04	172,97	172,97	172,97
222 Artículos de librería	127,47	118,19	169,84	197,24	217,21	220,10	220,10
23 Productos refinados del petróleo	153,28	158,56	268,40	351,93	350,04	349,53	349,76
24 Sustancias y productos químicos	113,47	114,41	200,93	235,83	234,03	234,99	236,10
241 Sustancias químicas básicas	111,93	110,61	227,50	284,64	275,98	278,77	285,38
2411 Sustancias químicas básicas	114,86	115,14	234,04	303,95	297,96	298,37	306,32
2412 Abonos y fertilizantes	103,65	103,95	161,48	253,78	247,89	248,12	248,06
2413 Sustancias plásticas y elastómeros	109,58	106,57	225,54	267,56	256,06	261,39	267,12
242 Otros productos químicos	114,60	116,15	194,08	223,54	223,56	224,04	223,71
2421 Insecticidas y plaguicidas	97,25	98,16	195,39	202,12	198,54	200,01	202,38
2422 Pinturas, barnices, enduidos y tintas de imprenta	102,90	104,28	202,64	234,93	235,41	235,86	235,57
2423 Productos farmacéuticos y veterinarios	121,90	124,60	188,22	220,87	223,30	223,55	224,72
2424 Jabones y detergentes	111,36	111,41	199,21	229,29	226,11	226,60	223,15
2429 Otros productos químicos	111,06	112,16	197,05	217,25	216,79	217,89	218,46
243 Fibras manufacturadas	84,47	83,51	208,17	238,45	232,33	234,17	237,78
25 Productos de caucho y plástico	109,36	106,87	183,69	209,06	207,78	208,56	208,99
251 Productos de caucho	101,56	98,87	185,50	222,01	226,90	224,91	224,61
2511 Cubiertas de caucho	90,07	87,77	187,24	229,82	238,65	235,89	235,32
2519 Otros productos de caucho	115,86	112,68	183,35	212,30	212,28	211,25	211,29
252 Productos de plástico	111,44	109,00	183,21	205,62	202,69	204,22	204,84
26 Productos de minerales no metálicos	97,01	97,26	144,32	183,94	185,76	186,54	187,34
261 Vidrio y productos de vidrio	91,91	91,75	137,41	166,03	169,79	169,79	169,79
269 Otros productos de minerales no metálicos	98,56	98,94	146,42	189,39	190,62	191,64	192,67
2691 Productos de cerámica no refractaria para uso no estructural	80,80	74,59	89,60	97,05	97,23	97,23	97,23
2692 Productos de cerámica refractaria	105,18	104,86	147,44	151,75	148,96	148,96	148,96
2693 Productos de arcilla y cerámica no refractaria para uso estructural	86,80	86,18	111,04	131,48	135,01	138,29	141,00
2694 Cemento y cal	107,70	109,76	178,60	261,24	263,70	264,14	264,14
2695 Artículos de hormigón, de cemento y de yeso	100,03	100,87	133,58	160,30	161,11	161,59	163,28
2699 Otros artículos de minerales no metalíferos n.c.e.p	101,39	102,38	190,01	206,70	199,46	199,64	200,26
27 Productos metálicos básicos	100,88	97,57	193,33	239,49	241,44	242,58	244,12
271 Productos de minerales ferrosos en formas básicas	99,45	97,14	213,50	270,16	271,82	273,57	275,84
272 Productos de minerales no ferrosos en formas básicas	127,04	125,61	211,43	226,89	230,57	234,32	240,39
273 Productos de fundición	99,53	94,65	164,33	200,41	202,53	202,53	202,53
28 Productos metálicos excepto máquinas y equipos	111,81	109,91	201,54	232,25	232,58	232,83	234,76
281 Productos metálicos estructurales, recipientes y generadores de vapor	127,51	124,48	208,57	237,10	240,95	241,13	242,59

Cuadro 3.1

2004										Concepto
Ene	Feb	Mar	Abr	May	Jun	Jul	Ago	Sep	Oct *	
134,37	134,52	135,48	135,78	139,30	136,60	136,60	136,10	135,77	135,83	192
164,08	170,17	178,11	182,35	184,87	187,42	188,87	191,61	197,52	198,44	20
165,39	175,20	178,38	184,95	185,09	188,75	189,82	192,10	201,16	200,04	201
162,82	165,30	177,84	179,85	184,65	186,13	187,96	191,14	194,01	196,89	202
173,22	171,23	182,37	184,80	184,78	188,58	188,86	193,78	197,02	199,03	2021
156,29	161,59	175,01	176,74	184,57	184,60	187,39	189,48	192,11	195,55	2022
228,57	228,34	231,25	229,89	233,05	235,99	234,82	235,61	236,22	235,94	21
235,55	235,15	237,37	239,54	242,83	244,75	245,00	246,56	251,16	250,58	2101
206,66	206,36	211,89	213,10	217,64	218,23	220,30	221,05	220,12	219,81	2102
252,01	252,01	252,01	244,32	245,55	252,44	245,79	245,98	245,40	245,40	2109
204,61	204,96	205,16	205,16	205,92	205,72	205,72	206,68	208,27	208,49	22
173,12	174,07	174,61	174,61	176,65	176,13	176,12	178,72	183,00	183,60	221
223,10	223,10	223,10	223,10	223,10	223,10	223,10	223,10	223,10	223,10	222
350,70	352,64	351,87	351,97	355,60	356,97	358,17	365,16	366,11	364,99	23
237,39	240,12	240,31	240,90	243,27	245,52	247,45	252,19	255,07	260,06	24
287,70	298,82	299,85	300,38	306,23	313,74	320,12	334,14	345,82	362,20	241
306,87	321,00	320,85	319,44	327,45	333,00	340,61	353,55	368,08	393,07	2411
248,83	249,01	250,32	291,11	290,83	290,49	297,23	299,01	298,31	298,28	2412
271,32	280,20	282,37	282,07	286,20	296,18	301,33	317,26	326,96	335,90	2413
224,87	225,29	225,33	226,00	227,37	228,27	229,11	231,47	231,86	234,04	242
201,33	199,10	198,93	197,26	199,70	199,26	198,98	202,91	200,12	199,71	2421
235,54	237,20	239,31	240,28	241,06	242,99	244,37	245,88	248,68	253,31	2422
225,10	224,83	225,43	226,65	227,21	227,25	227,99	228,86	229,01	230,12	2423
226,73	227,98	227,27	227,15	230,04	231,33	232,79	233,83	234,30	237,79	2424
218,32	219,80	216,75	218,31	218,83	222,81	221,94	237,66	238,02	240,12	2429
234,01	244,72	243,15	240,66	248,29	251,66	253,02	259,61	273,61	276,65	243
209,40	212,88	218,67	221,02	222,50	223,66	224,46	229,07	241,84	246,50	25
229,38	232,52	235,26	239,75	241,33	242,94	242,35	241,52	242,46	242,91	251
238,80	241,45	241,44	245,20	247,07	248,67	247,48	247,47	247,46	247,64	2511
217,65	221,43	227,57	232,96	234,19	235,82	235,97	234,13	236,25	237,03	2519
204,09	207,65	214,26	216,04	217,49	218,53	219,69	225,76	241,68	247,46	252
188,90	191,37	192,54	195,02	197,72	202,36	202,63	204,55	205,71	205,66	26
169,79	173,18	175,16	175,41	175,16	185,39	185,62	188,23	188,16	187,90	261
194,72	196,90	197,82	200,99	204,59	207,53	207,80	209,51	211,05	211,06	269
101,81	101,81	101,81	102,79	105,83	108,19	108,31	110,10	111,95	111,95	2691
148,96	148,96	148,96	148,96	167,54	167,54	167,54	171,28	171,58	171,58	2692
145,28	146,34	147,87	155,30	158,15	161,49	162,35	165,66	165,02	165,00	2693
266,27	269,25	269,39	269,90	275,34	278,85	278,31	279,95	280,46	280,42	2694
163,39	167,05	168,74	173,63	174,06	173,41	174,35	174,58	180,45	180,64	2695
199,12	199,51	201,39	203,14	205,49	216,10	216,88	217,90	218,22	218,02	2699
255,86	261,97	270,17	272,59	287,91	295,36	299,73	302,98	303,56	312,30	27
281,86	292,02	306,60	311,57	325,67	335,14	343,11	348,76	349,97	362,62	271
240,23	252,37	258,38	253,16	268,02	267,27	268,37	272,20	270,63	271,47	272
223,35	223,35	223,35	223,35	240,33	246,15	246,15	246,15	246,15	250,71	273
240,08	249,85	255,53	255,75	272,76	277,75	282,16	285,32	285,16	288,61	28
243,46	248,41	251,43	251,63	264,79	268,99	273,14	278,97	279,69	283,41	281

(sigue)

Cuadro 3.1 (continuación)

Concepto	2000	2001	2002	2003	2003		
					Oct	Nov	Dic
2811 Productos metálicos para uso estructural	127,59	124,67	208,34	237,29	241,31	241,53	243,04
2813 Generadores de vapor	124,42	117,22	217,28	230,19	227,12	225,75	225,42
289 Otros productos metálicos excepto máquinas, equipos y muebles	106,47	104,95	199,14	230,60	229,74	230,00	232,09
2893 Herramientas de mano y artículos de ferretería	112,75	113,61	186,42	205,87	205,01	205,01	205,20
2899 Otros productos metálicos n.c.e.p.	105,60	103,75	200,90	234,03	233,16	233,46	235,81
29 Máquinas y equipos	105,30	100,70	160,40	180,47	179,47	179,92	181,16
291 Máquinas de uso general	105,38	99,93	149,46	167,14	165,30	166,20	166,70
2911 Motores a explosión excepto para automotores	107,73	100,13	159,95	192,61	191,74	195,96	194,53
2912 Bombas y compresores	106,21	102,54	157,06	182,02	181,87	182,12	183,23
2913 Rodamientos	87,16	88,89	201,20	203,46	183,40	185,49	191,37
2915 Equipos de elevación y manipulación	114,01	105,41	140,83	157,21	156,28	157,75	157,75
2919 Otra maquinaria de uso general	103,57	97,76	139,03	149,21	147,33	147,44	147,78
292 Máquinas de uso especial	114,30	107,83	186,24	210,45	210,14	210,61	215,03
2921 Máquinas agrícolas	124,60	117,20	234,96	263,69	263,14	263,55	271,26
2922 Máquinas herramientas	107,58	101,70	113,00	120,00	121,73	122,98	122,98
2924 Máquinas para la industria extractiva y obras de construcción	105,20	97,73	161,00	206,47	202,59	202,92	205,36
2925 Máquinas para la elaboración o procesamiento de alimentos y bebidas	101,53	96,24	129,50	145,02	145,48	145,81	146,14
2926 Máquinas para lavaderos industriales	100,28	94,72	163,22	199,27	201,38	201,38	201,38
2927 Armas y municiones	99,52	97,97	193,37	232,99	223,66	223,66	232,78
293 Otros aparatos de uso doméstico	97,58	95,39	148,91	167,73	166,95	166,95	166,19
31 Máquinas y aparatos eléctricos	90,78	85,93	170,23	188,07	188,81	192,53	197,04
311 Motores, generadores y transformadores eléctricos	106,26	96,81	175,76	188,33	186,55	188,46	190,81
312 Aparatos de distribución y control eléctrico	92,25	91,28	159,03	166,30	163,21	163,51	163,87
313 Conductores eléctricos	93,20	89,95	205,80	231,20	236,19	246,29	256,26
314 Acumuladores eléctricos	88,82	88,92	180,20	215,48	217,06	217,06	217,06
315 Equipos de iluminación	86,72	78,83	149,96	165,39	162,54	163,34	166,17
319 Otros equipos eléctricos	77,42	71,77	124,49	133,49	133,22	133,52	136,25
32 Equipos y aparatos de radio y televisión	63,24	53,61	105,91	116,91	110,77	110,77	110,28
33 Equipos para medicina e instrumentos de medición	94,08	87,54	139,19	150,92	151,02	151,07	151,25
3311 Equipos para medicina	103,89	99,04	159,04	172,74	171,92	172,02	172,36
3312 Instrumentos de medición de servicios domiciliarios	82,72	74,23	116,20	125,66	126,82	126,82	126,82
34 Vehículos automotores, carrocerías y repuestos	100,36	95,81	160,29	181,10	181,18	185,55	186,02
341 Vehículos automotores	99,54	94,15	170,56	191,40	186,58	191,19	191,28
342 Carrocerías y remolques	104,84	94,55	123,99	146,15	153,24	153,24	153,24
343 Repuestos para automotores	101,32	100,21	143,69	164,08	174,56	179,35	180,89
35 Otros medios de transporte	103,02	100,63	125,86	150,44	152,97	152,97	152,97
3591 Motocicletas	103,10	100,62	125,96	151,00	153,79	153,79	153,79
3599 Otros medios de transporte	101,34	100,98	124,04	139,46	136,72	136,72	136,72
36 Muebles y otros productos industriales	107,85	104,88	149,37	171,80	174,44	177,46	177,76
361 Muebles y colchones	108,77	104,60	147,54	174,24	177,35	181,28	181,67
369 Otros productos manufacturados	104,82	105,80	155,35	163,81	164,92	164,96	164,96
E Energía eléctrica	69,39	65,60	66,65	71,01	70,97	70,57	70,66

Cuadro 3.1

2004										Concepto
Ene	Feb	Mar	Abr	May	Jun	Jul	Ago	Sep	Oct *	
243,95	249,03	251,61	251,41	264,12	268,40	272,59	278,49	279,03	282,23	2811
225,06	224,63	244,48	260,09	290,21	291,37	293,98	297,26	305,08	328,00	2813
238,92	250,34	256,93	257,14	275,47	280,73	285,23	287,48	287,03	290,38	289
207,75	222,52	227,61	228,51	228,20	228,28	229,31	230,99	233,88	232,86	2893
243,23	254,18	260,99	261,11	282,01	287,99	292,97	295,30	294,38	298,34	2899
182,41	186,15	190,04	192,75	195,09	197,41	198,02	199,07	200,51	201,82	29
167,44	169,19	170,51	171,96	173,29	175,01	175,47	175,36	176,26	176,26	291
194,53	199,15	200,12	201,62	208,13	211,92	214,30	214,30	216,06	216,13	2911
186,37	186,37	187,51	191,09	191,32	195,27	195,37	194,54	197,94	197,94	2912
185,17	188,80	187,88	187,91	194,17	196,96	196,67	201,14	198,88	198,74	2913
158,42	161,63	164,68	164,68	164,68	164,68	164,68	164,68	165,51	165,51	2915
147,78	149,29	150,60	151,12	151,56	151,54	151,85	151,76	151,06	151,06	2919
216,35	221,04	226,86	228,27	234,38	236,88	237,72	240,15	241,04	241,63	292
271,24	279,40	285,25	287,01	296,62	300,95	301,31	307,44	306,84	308,08	2921
122,98	124,60	129,33	130,17	131,65	132,27	134,24	131,56	132,96	132,96	2922
204,20	206,42	206,28	204,33	207,98	210,47	215,55	216,23	218,70	218,37	2924
148,74	148,96	153,40	155,74	157,95	158,18	158,50	155,55	159,34	159,22	2925
221,76	221,76	243,83	243,83	246,37	246,37	246,37	252,99	253,16	253,16	2926
231,77	235,89	245,10	243,62	249,91	249,91	251,70	252,15	252,15	252,15	2927
167,86	172,69	177,41	182,40	182,51	185,25	185,80	186,79	189,22	192,38	293
201,64	213,88	222,06	223,39	229,94	237,70	237,33	240,82	236,61	242,82	31
191,43	197,91	203,58	203,38	208,28	210,62	213,06	213,92	214,76	216,04	311
164,33	165,59	164,94	169,52	170,73	171,60	171,25	172,33	173,87	173,41	312
271,60	297,88	306,10	308,29	314,36	335,96	334,53	341,85	339,18	355,61	313
217,06	231,88	248,68	256,06	256,06	256,06	256,06	256,06	256,06	256,06	314
166,43	174,73	170,93	172,52	198,26	198,45	196,75	199,88	171,36	179,99	315
134,14	135,65	152,81	149,90	152,44	154,37	154,00	156,55	155,82	154,73	319
111,79	111,01	111,01	111,01	111,01	110,85	111,01	113,27	111,08	110,59	32
151,29	152,39	152,93	153,76	153,94	153,91	154,17	154,73	152,79	152,85	33
172,43	174,48	175,49	177,04	177,37	177,32	177,79	178,85	177,10	177,21	3311
126,82	126,82	126,82	126,82	126,82	126,82	126,82	126,82	124,65	124,65	3312
184,60	189,07	190,85	192,99	199,94	201,96	203,00	203,32	205,22	205,23	34
189,14	191,66	191,63	191,55	196,00	198,81	199,27	199,08	199,65	199,26	341
142,11	161,95	171,00	175,62	184,32	186,66	193,34	193,34	197,12	197,12	342
183,53	189,17	193,65	200,68	213,35	213,35	214,47	216,13	220,84	221,86	343
152,97	152,97	156,98	157,00	157,19	157,19	157,18	157,18	160,76	160,76	35
153,79	153,79	157,98	157,98	157,98	157,98	157,97	157,97	161,74	161,74	3591
136,72	136,72	137,09	137,43	141,41	141,41	141,41	141,41	141,41	141,41	3599
179,34	181,00	183,86	187,16	190,51	191,28	191,78	193,13	194,74	201,15	36
183,73	186,10	188,61	192,45	196,53	196,00	195,92	197,54	198,10	204,38	361
164,96	164,28	168,29	169,85	170,81	175,81	178,25	178,68	183,76	190,56	369
70,74	79,17	81,08	80,52	86,31	88,41	86,88	86,13	99,38	99,57	E

(sigue)

Cuadro 3.1 (conclusión)

Concepto	2000	2001	2002	2003	2003		
					Oct	Nov	Dic
I IMPORTADO	93,77	91,30	237,51	242,27	234,46	234,51	240,56
A Productos agropecuarios y de la silvicultura	107,76	105,01	212,34	223,96	233,69	233,42	232,81
01 Agropecuarios	107,58	105,54	206,98	218,27	228,57	228,61	227,81
0111 Cauchos naturales	97,34	90,13	243,72	258,82	280,51	295,43	289,72
0113 Frutas y cafés	113,90	115,05	184,30	193,23	196,51	187,35	189,59
02 Productos de la silvicultura	109,51	99,88	264,37	279,21	283,33	280,17	281,35
C Productos minerales	107,97	105,61	276,27	369,51	379,26	379,26	379,26
D Productos manufacturados	93,17	90,71	238,39	242,63	234,08	234,14	240,47
15 Alimentos y bebidas	103,34	108,38	415,05	428,15	390,22	377,36	382,55
154 Productos alimenticios	118,46	123,97	554,22	552,49	488,93	467,87	482,13
155 Bebidas	79,63	83,94	196,77	233,12	235,40	235,40	226,35
20 Madera y productos de madera excepto muebles	130,03	130,53	338,55	352,48	344,02	344,29	362,84
21 Papel y productos de papel	99,82	100,30	245,56	228,61	230,45	234,28	240,81
22 Impresiones y reproducción de grabaciones	101,21	103,22	109,70	117,98	118,11	118,11	118,11
24 Sustancias y productos químicos	97,95	98,34	261,90	271,45	262,79	266,46	272,69
241 Sustancias químicas básicas	111,14	110,63	304,53	320,35	309,82	316,00	324,18
2411 Sustancias químicas básicas	94,77	94,92	294,56	301,09	295,93	298,89	307,30
2412 Abonos y fertilizantes	73,77	80,89	214,74	203,26	202,24	205,10	209,33
2413 Sustancias plásticas y elastómeros	154,98	151,42	345,07	387,02	362,68	376,64	385,17
242 Otros productos químicos	80,46	82,04	205,37	206,60	200,43	200,77	204,39
2421 Insecticidas y plaguicidas	91,43	92,50	242,66	242,42	231,76	233,57	238,48
2423 Productos farmacéuticos y veterinarios	78,41	80,62	204,62	213,74	209,08	209,88	214,57
2429 Otros productos químicos	79,42	80,48	195,17	188,41	181,96	181,37	183,48
26 Productos de minerales no metálicos	108,79	111,04	326,61	363,79	354,06	343,44	353,73
27 Productos metálicos básicos	104,35	96,65	256,80	275,53	267,42	276,65	300,98
271 Productos de minerales ferrosos en formas básicas	109,35	99,11	252,16	271,96	266,12	273,42	293,21
272 Productos de minerales no ferrosos en formas básicas	96,17	92,64	264,39	281,37	269,55	281,94	313,67
29 Máquinas y equipos	93,99	89,37	214,95	205,17	195,15	196,20	200,75
291 Máquinas de uso general	95,54	93,73	221,85	214,20	204,16	205,06	210,14
292 Máquinas de uso especial	93,15	87,02	211,22	200,29	190,28	191,42	195,68
2922 Máquinas herramientas	86,94	76,23	174,55	175,00	158,63	158,89	160,16
2929 Máquinas de uso especial en la industria manufacturera y sus accesorios	95,96	91,89	227,78	211,71	204,56	206,11	211,72
30 Máquinas de oficina e informática	82,69	76,67	197,81	196,69	188,07	188,05	191,05
31 Máquinas y aparatos eléctricos	97,53	97,83	278,99	281,00	273,72	277,22	281,13
32 Equipos y aparatos de radio y televisión	71,33	67,02	183,30	199,12	194,08	180,43	181,23
321 Componentes electrónicos	100,63	102,13	321,47	305,44	287,16	266,84	273,99
323 Aparatos de grabación y reproducción de sonidos	58,34	51,46	122,06	152,01	152,83	142,13	140,11

Cuadro 3.1

2004										Concepto
Ene	Feb	Mar	Abr	May	Jun	Jul	Ago	Sep	Oct *	
239,93	242,06	242,69	240,50	245,81	250,36	250,19	255,45	253,97	253,49	I IMPORTADO
239,63	243,19	246,02	246,80	245,40	258,71	252,78	252,49	243,97	250,23	A
233,11	237,08	240,67	242,06	240,12	254,62	247,97	247,56	238,30	244,98	01
287,13	292,90	301,94	296,42	301,75	328,96	313,46	315,08	306,48	309,36	0111
199,77	202,62	202,84	208,51	202,07	208,73	207,54	205,89	196,21	205,23	0113
302,85	302,51	298,02	292,76	296,71	298,39	299,52	300,32	298,99	301,25	02
353,37	340,42	361,14	361,14	380,30	410,33	411,36	402,56	411,36	381,33	C
239,61	241,73	242,21	239,90	245,44	249,57	249,63	255,15	253,91	253,25	D
372,37	372,37	367,82	359,23	363,90	366,16	376,75	390,55	368,00	367,95	15
465,47	465,47	456,05	441,98	449,62	453,34	470,67	493,27	456,34	456,26	154
226,35	226,35	229,44	229,44	229,44	229,44	229,44	229,44	229,44	229,44	155
368,74	369,36	369,56	365,59	369,88	371,83	374,46	377,23	375,14	374,15	20
240,39	239,16	240,78	244,01	249,22	256,54	261,43	268,98	266,90	266,48	21
118,11	118,11	118,11	118,11	134,45	134,45	134,45	136,05	136,05	136,05	22
270,01	276,56	277,78	272,57	274,73	281,98	282,82	291,54	292,06	293,37	24
320,97	329,98	333,09	327,03	328,32	337,80	339,66	352,14	354,11	359,04	241
298,78	303,70	303,20	294,74	297,84	307,28	307,10	314,57	311,92	310,70	2411
212,22	211,25	213,47	223,59	226,95	216,84	228,75	223,35	221,55	216,84	2412
392,39	412,49	423,73	419,65	416,52	430,14	434,40	461,62	474,57	495,08	2413
202,42	205,72	204,43	200,33	203,66	207,95	207,46	211,17	209,77	206,28	242
231,56	241,05	237,87	233,33	239,06	238,30	236,93	242,23	240,52	239,63	2421
212,59	215,04	214,53	209,81	212,34	214,34	213,95	217,66	216,69	216,63	2423
182,98	185,35	183,78	180,48	183,95	192,16	191,84	195,08	193,31	185,39	2429
353,73	356,86	357,67	354,04	362,23	362,23	362,23	369,87	369,87	369,87	26
317,90	325,00	339,97	363,40	396,31	400,33	392,13	398,68	405,02	395,75	27
315,15	324,12	342,88	356,25	403,74	410,09	396,23	402,34	405,90	404,64	271
322,41	326,44	335,23	375,08	384,16	384,36	385,42	392,70	403,57	381,23	272
199,35	200,41	199,53	195,57	199,07	200,94	199,68	202,89	199,13	198,50	29
208,57	209,84	209,45	206,73	211,78	213,33	213,07	216,81	207,81	207,29	291
194,38	195,33	194,17	189,55	192,20	194,25	192,46	195,38	194,44	193,75	292
158,69	159,65	159,65	158,38	159,25	159,74	157,66	157,93	157,22	156,98	2922
210,49	211,43	209,76	203,62	207,08	209,83	208,16	212,28	211,25	210,36	2929
185,23	186,69	186,12	183,07	185,45	186,89	186,52	188,97	188,27	187,53	30
276,54	279,49	278,31	272,54	278,90	281,71	281,01	285,60	284,42	283,23	31
179,97	173,76	167,97	159,41	161,19	163,43	163,93	165,02	164,55	164,35	32
274,58	269,54	243,09	239,88	245,67	252,96	254,58	258,13	256,61	255,97	321
138,05	131,31	134,68	123,75	123,75	123,75	123,75	123,75	123,75	123,75	323

Cuadro 3.2 IPIB, base 1993=100, desagregado hasta cuatro dígitos

Concepto	2000	2001	2002	2003	2003		
					Oct	Nov	Dic
NIVEL GENERAL	102,41	100,16	180,68	213,77	213,27	215,60	219,51
N NACIONAL	103,26	100,96	176,26	211,71	211,81	214,32	218,06
1 Primarios	109,62	101,34	209,73	256,92	257,32	264,18	275,05
A Productos agropecuarios	84,81	82,57	166,64	205,68	213,65	217,95	220,84
011 Agrícolas	75,57	73,30	182,40	189,54	204,54	216,63	219,18
0111 Cereales y oleaginosas	76,15	77,28	217,31	223,71	233,46	252,57	264,90
0112 Hortalizas y legumbres	64,68	57,81	101,31	96,08	130,63	122,26	90,34
0113 Frutas	100,04	82,17	113,05	159,43	165,17	174,51	189,14
012 Ganaderos	91,90	89,68	154,55	218,07	220,63	218,96	222,11
0121 Ganado vacuno y leche	95,78	91,33	163,65	230,12	235,11	232,68	236,79
0122 Ganado porcino y productos de granja	82,20	85,55	131,79	187,95	184,44	184,66	185,42
B Productos pesqueros	144,42	136,56	171,61	188,29	202,25	197,40	194,35
C Productos minerales	170,53	146,26	328,52	401,25	379,91	395,03	428,84
11 Petróleo crudo y gas natural	179,98	152,61	356,31	432,89	407,32	423,09	460,81
14 Productos minerales no metalíferos	97,70	97,31	114,28	157,34	168,53	178,75	182,31
2 Manufacturados y Energía eléctrica	101,51	100,85	167,05	199,27	199,28	200,59	202,36
D Productos manufacturados	102,30	101,72	169,53	202,45	202,46	203,81	205,63
15 Alimentos y bebidas	102,75	102,89	161,56	193,67	192,82	194,30	197,12
151 Productos de carnes, pescados, frutas, legumbres, hortalizas y aceites	91,53	90,50	143,88	180,11	181,39	182,36	188,89
1511 Productos cárnicos	92,08	91,86	136,08	174,18	174,32	174,27	183,03
1512 Conservas de pescados	93,51	92,70	152,90	196,54	200,19	200,19	202,13
1513 Conservas de frutas, hortalizas y legumbres	92,96	86,64	146,30	177,11	177,40	177,44	177,33
1514 Aceites y grasas vegetales	79,78	86,26	219,91	248,47	264,58	280,47	284,95
152 Productos lácteos	118,58	120,15	169,08	230,53	231,60	230,34	230,13
153 Productos de molinería, almidones y alimentos balanceados	92,64	95,17	200,20	203,57	194,88	204,28	210,30
1531 Harinas	89,20	93,12	211,63	206,01	193,38	205,94	213,97
1532 Productos derivados del almidón	103,92	104,12	157,81	186,75	186,75	186,75	186,75
1533 Alimentos balanceados	100,20	98,69	177,22	201,98	203,76	205,80	207,17
154 Otros productos alimenticios	107,27	108,61	171,88	203,39	202,53	202,22	201,93
1541 Productos de panadería	112,81	115,75	168,83	191,45	190,31	190,22	190,22
1542 Azúcar	61,99	73,84	127,22	172,82	167,68	163,68	166,56
1543 Productos de chocolate y golosinas	100,18	99,10	201,52	261,38	260,77	260,77	260,77
1544 Productos farináceos	107,16	103,35	135,79	152,02	152,02	152,02	152,02
1549 Otros productos alimenticios n.c.e.p.	115,90	114,38	185,18	216,00	216,46	216,66	214,69
155 Alcohol etílico y bebidas	106,62	104,77	148,74	171,46	170,50	172,61	174,69
1551 Alcohol etílico y bebidas alcohólicas destiladas	113,60	115,21	159,54	199,09	201,23	201,31	201,76
1552 Vinos y sidra	102,46	100,99	116,66	129,00	137,75	141,26	142,65
1553 Cervezas	121,67	121,25	151,72	245,36	303,43	303,43	303,43
1554 Bebidas no alcohólicas	104,88	101,93	170,09	179,82	156,01	157,91	161,23
16 Tabaco	83,28	102,95	112,85	134,55	151,08	151,08	151,08
17 Productos textiles	89,60	86,41	162,49	197,82	194,55	197,72	206,86
171 Materias primas textiles	86,93	82,43	166,36	202,90	199,72	204,53	210,59
172 Otros productos textiles	107,82	106,94	185,48	226,51	215,56	215,56	269,70
173 Tejidos y artículos de punto	90,89	90,29	146,07	176,71	175,47	175,47	179,06
18 Prendas de materiales textiles	87,14	86,25	103,39	119,19	124,49	124,70	125,99
19 Cuero, artículos de marroquinería y calzado	100,93	100,57	147,34	159,63	159,71	159,47	160,59
191 Cueros, valijas y artículos de marroquinería	112,38	113,73	212,70	230,06	224,99	225,34	229,33
1911 Cueros curtidors	115,84	117,07	233,05	248,31	241,21	241,54	246,13
1912 Valijas y artículos de marroquinería	98,46	100,31	130,84	156,63	159,78	160,19	161,75

Cuadro 3.2

2004										Concepto
Ene	Feb	Mar	Abr	May	Jun	Jul	Ago	Sep	Oct *	
218,74	221,87	222,82	224,51	227,45	227,94	229,83	235,53	236,09	237,56	NIVEL GENERAL
217,27	220,48	221,46	223,46	226,21	226,38	228,44	234,18	234,90	236,53	N NACIONAL
268,18	272,85	270,30	274,68	276,06	270,48	276,56	296,32	292,35	293,72	1
218,61	221,12	217,70	221,86	218,61	213,84	208,30	212,08	209,49	203,13	A
219,45	221,39	214,34	222,31	219,59	212,32	194,80	194,99	192,48	180,48	011
268,25	264,92	259,21	263,30	259,14	243,30	225,54	217,54	217,02	208,05	0111
85,39	98,05	75,18	89,18	116,58	140,47	122,40	149,19	135,41	102,94	0112
178,11	194,51	218,93	242,62	170,93	150,50	136,45	132,51	143,93	161,90	0113
217,95	220,91	220,29	221,51	217,86	215,01	218,65	225,20	222,55	220,51	012
231,78	236,62	235,74	236,57	233,19	230,85	237,92	247,65	247,29	245,76	0121
183,39	181,65	181,68	183,88	179,55	175,41	170,51	169,10	160,71	157,40	0122
192,72	194,90	205,41	205,30	200,44	199,77	206,76	211,99	212,20	213,59	B
409,02	419,71	417,71	423,29	437,71	429,35	466,00	529,85	521,67	543,46	C
438,42	450,11	447,51	452,81	468,82	459,46	500,55	572,17	562,39	585,43	11
182,37	185,34	187,95	195,73	197,83	197,26	199,70	203,60	207,73	219,92	14
203,25	206,07	208,02	209,35	212,48	214,23	215,19	217,07	219,09	220,78	2
206,54	209,21	211,16	212,55	215,61	217,35	218,37	220,31	222,05	223,79	D
196,93	197,32	198,84	200,27	199,92	200,28	200,19	200,67	202,15	203,41	15
185,74	184,88	188,74	189,92	189,68	187,75	189,39	190,07	196,76	197,53	151
178,01	175,44	180,39	182,30	182,00	179,16	183,40	185,10	194,11	195,49	1511
206,94	212,08	207,22	207,22	207,22	208,41	208,41	204,96	204,96	204,96	1512
177,94	180,65	181,49	182,05	182,05	191,34	191,44	191,86	191,28	191,28	1513
287,11	291,45	296,74	292,29	291,89	263,31	241,20	233,16	239,99	236,64	1514
230,61	230,52	231,89	231,56	232,16	231,91	231,41	231,44	230,27	230,20	152
206,86	208,23	204,00	213,54	210,35	208,42	200,90	197,92	195,82	194,28	153
208,62	207,49	200,28	213,13	208,67	205,98	195,21	190,99	190,22	188,00	1531
186,75	186,75	186,75	186,75	186,75	186,75	186,75	186,75	186,75	186,75	1532
209,16	220,10	224,81	226,50	226,51	226,51	227,50	227,68	219,86	220,13	1533
204,93	205,80	206,20	205,84	205,06	206,40	206,91	207,69	208,01	210,73	154
197,05	198,22	198,84	197,54	196,01	202,24	202,24	202,24	202,24	208,86	1541
166,42	162,66	161,47	161,91	159,86	159,23	161,55	163,14	164,37	164,65	1542
260,39	262,41	259,83	259,83	256,07	246,54	246,54	245,68	245,55	242,22	1543
153,31	152,83	152,83	151,78	151,43	151,20	151,20	151,20	153,65	155,04	1544
214,78	216,35	218,65	219,56	221,92	222,36	223,59	226,53	226,69	227,52	1549
175,74	176,99	179,69	180,74	181,51	185,12	185,95	187,82	187,41	189,77	155
203,51	203,51	205,27	205,27	209,33	209,37	209,55	210,34	210,44	214,00	1551
144,31	144,30	152,03	153,35	154,54	160,81	160,81	161,21	161,21	166,79	1552
303,43	313,98	313,98	313,98	313,98	313,98	313,98	313,98	311,57	311,57	1553
162,01	161,94	161,77	163,03	163,27	166,34	168,06	171,63	171,38	171,84	1554
151,08	151,08	151,08	169,68	169,68	169,68	189,09	189,09	189,09	189,09	16
206,25	209,79	210,08	208,51	208,51	209,83	207,68	204,26	206,18	206,57	17
208,62	210,86	209,43	207,23	207,03	208,72	205,46	203,86	206,49	206,65	171
269,70	278,65	283,58	283,58	283,58	283,58	283,58	254,88	254,88	258,53	172
181,67	186,85	190,07	189,61	190,11	190,90	190,90	190,37	191,07	191,07	173
126,46	130,73	131,85	131,97	133,46	133,50	134,11	137,03	137,03	137,14	18
160,45	159,99	160,45	160,24	162,91	161,20	161,20	161,22	161,03	161,15	19
229,37	227,50	226,85	225,47	226,35	226,80	226,80	228,03	228,13	228,41	191
246,13	243,80	242,82	241,52	242,17	242,66	242,66	243,97	243,97	243,31	1911
161,95	161,97	162,60	160,94	162,73	163,01	163,01	163,91	164,41	168,47	1912

(sigue)

Cuadro 3.2 (continuación)

Concepto	2000	2001	2002	2003	2003		
					Oct	Nov	Dic
192 Calzado	96,04	94,95	119,45	129,58	131,87	131,37	131,27
20 Madera y productos de madera excepto muebles	94,91	93,41	136,83	158,80	158,49	157,62	159,04
201 Maderas aserradas	100,28	99,63	136,62	163,45	163,62	160,72	161,27
202 Productos de madera	89,71	87,40	137,03	154,31	153,53	154,61	156,88
2021 Tableros y paneles de madera	85,66	83,56	144,27	167,58	167,28	165,70	168,90
2022 Carpintería de madera	92,25	89,81	132,48	146,00	144,91	147,66	149,34
21 Papel y productos de papel	100,27	101,13	195,32	224,11	224,18	224,54	224,66
2101 Papeles	101,84	101,44	194,48	224,45	227,81	228,14	227,41
2102 Envases de papel y cartón	98,79	99,12	188,62	206,65	205,56	206,36	206,87
2109 Otros artículos de papel y cartón	100,94	103,55	204,94	247,10	246,00	245,79	246,09
22 Impresiones y reproducción de grabaciones	123,62	118,29	155,15	176,71	189,18	190,85	190,85
221 Diarios y revistas	122,64	122,69	139,51	153,95	156,53	156,53	156,53
222 Artículos de librería	124,29	115,25	165,98	192,49	211,80	214,63	214,63
23 Productos refinados del petróleo	126,84	129,49	252,36	353,73	350,91	350,18	350,52
24 Sustancias y productos químicos	111,22	112,14	197,35	231,14	229,07	230,01	231,13
241 Sustancias químicas básicas	109,15	107,86	222,40	277,78	269,11	271,83	278,27
2411 Sustancias químicas básicas	112,00	112,26	228,78	296,59	290,51	290,91	298,66
2412 Abonos y fertilizantes	101,08	101,37	157,87	247,70	241,74	241,97	241,91
2413 Sustancias plásticas y elastómeros	106,86	103,93	220,47	261,15	249,72	254,92	260,51
242 Otros productos químicos	112,50	114,03	190,82	219,25	218,96	219,43	219,13
2421 Insecticidas y plaguicidas	94,84	95,73	190,98	197,29	193,63	195,06	197,37
2422 Pinturas, barnices, enduidos y tintas de imprenta	100,35	101,69	198,06	229,29	229,57	230,01	229,73
2423 Productos farmacéuticos y veterinarios	119,03	121,65	184,14	215,28	217,14	217,39	218,52
2424 Jabones y detergentes	110,81	110,86	198,65	228,32	224,97	225,46	222,02
2429 Otros productos químicos	108,31	109,38	192,60	212,04	211,41	212,49	213,04
243 Fibras manufacturadas	82,38	81,44	203,52	232,75	226,58	228,38	231,90
25 Productos de caucho y plástico	107,93	105,47	181,66	206,44	204,99	205,77	206,20
251 Productos de caucho	104,95	102,17	192,02	229,44	234,28	232,23	231,92
2511 Cubiertas de caucho	97,70	95,21	203,58	249,50	258,89	255,89	255,27
2519 Otros productos de caucho	112,99	109,88	179,21	207,20	207,01	206,00	206,04
252 Productos de plástico	108,67	106,30	179,07	200,69	197,67	199,15	199,76
26 Productos de minerales no metálicos	94,60	94,85	141,09	179,53	181,15	181,91	182,69
261 Vidrio y productos de vidrio	89,63	89,48	134,31	162,05	165,58	165,58	165,58
269 Otros productos de minerales no metálicos	96,11	96,48	143,15	184,84	185,89	186,88	187,89
2691 Productos de cerámica no refractaria para uso no estructural	78,80	72,74	87,58	94,72	94,82	94,82	94,82
2692 Productos de cerámica refractaria	102,57	102,26	144,09	148,11	145,26	145,26	145,26
2693 Productos de arcilla y cerámica no refractaria para uso estructural	84,65	84,05	108,53	128,33	131,67	134,87	137,51
2694 Cemento y cal	105,02	107,04	174,67	254,97	257,16	257,59	257,59
2695 Artículos de hormigón, de cemento y de yeso	97,54	98,36	130,55	156,44	157,09	157,57	159,22
2699 Otros artículos de minerales no metalíferos n.c.e.p	98,88	99,85	185,77	201,78	194,53	194,70	195,31
27 Productos metálicos básicos	98,38	95,15	188,99	233,75	235,46	236,57	238,07
271 Productos de minerales ferrosos en formas básicas	96,98	94,73	208,71	263,67	265,07	266,79	269,00
272 Productos de minerales no ferrosos en formas básicas	123,89	122,50	206,64	221,45	224,85	228,50	234,43
273 Productos de fundición	97,06	92,30	160,65	195,61	197,52	197,52	197,52
28 Productos metálicos excepto máquinas y equipos	108,96	107,15	196,99	226,66	226,79	227,02	228,91
281 Productos metálicos estructurales, recipientes y generadores de vapor	124,00	121,22	203,79	231,30	234,84	235,01	236,44

Cuadro 3.2

2004										Concepto
Ene	Feb	Mar	Abr	May	Jun	Jul	Ago	Sep	Oct *	
131,04	131,19	132,12	132,41	135,85	133,22	133,22	132,73	132,40	132,46	192
160,00	165,94	173,68	177,82	180,27	182,76	184,18	186,85	192,62	193,51	20
161,27	170,84	173,94	180,35	180,48	184,05	185,10	187,32	196,16	195,07	201
158,77	161,20	173,43	175,38	180,07	181,51	183,29	186,39	189,19	192,00	202
168,91	166,97	177,83	180,21	180,19	183,89	184,17	188,96	192,12	194,08	2021
152,42	157,58	170,67	172,36	179,99	180,02	182,75	184,78	187,35	190,70	2022
222,91	222,68	225,53	224,20	227,29	230,15	229,01	229,78	230,38	230,11	21
229,68	229,29	231,46	233,58	236,78	238,66	238,89	240,42	244,90	244,34	2101
201,59	201,29	206,69	207,87	212,30	212,87	214,89	215,63	214,71	214,42	2102
245,75	245,75	245,65	238,24	239,45	246,17	239,68	239,87	239,30	239,30	2109
192,63	192,98	193,19	193,19	193,94	193,75	193,75	194,71	196,29	196,51	22
156,67	157,53	158,02	158,02	159,87	159,39	159,39	161,74	165,61	166,15	221
217,55	217,55	217,55	217,55	217,55	217,55	217,55	217,55	217,55	217,55	222
351,90	354,69	353,57	353,72	358,99	360,97	362,72	371,44	372,64	371,07	23
232,37	235,06	235,26	235,83	238,16	240,37	242,26	246,93	249,77	254,66	24
280,54	291,38	292,39	292,90	298,61	305,93	312,15	325,82	337,21	353,18	241
299,19	312,97	312,83	311,45	319,27	324,68	332,10	344,71	358,88	383,25	2411
242,66	242,84	244,11	283,89	283,62	283,28	289,86	291,59	290,91	290,88	2412
264,60	273,25	275,37	275,08	279,11	288,84	293,86	309,40	318,86	327,58	2413
220,24	220,65	220,69	221,36	222,69	223,57	224,38	226,72	227,10	229,23	242
196,34	194,17	194,00	192,38	194,76	194,33	194,06	197,88	195,17	194,77	2421
229,70	231,31	233,37	234,31	235,08	236,96	238,30	239,78	242,51	247,02	2422
218,89	218,64	219,22	220,41	220,97	221,00	221,72	222,57	222,71	223,80	2423
225,59	226,83	226,12	226,01	228,88	230,16	231,61	232,65	233,11	236,58	2424
212,90	214,34	211,38	212,90	213,40	217,28	216,44	231,76	232,11	234,17	2429
228,21	238,66	237,13	234,70	242,14	245,43	246,76	253,18	266,84	269,80	243
206,60	210,03	215,75	218,06	219,52	220,67	221,45	226,02	238,63	243,23	25
236,85	240,11	242,94	247,58	249,21	250,88	250,28	249,42	250,39	250,85	251
259,05	261,92	261,91	265,99	268,02	269,75	268,47	268,45	268,44	268,64	2511
212,25	215,93	221,92	227,18	228,38	229,96	230,12	228,32	230,38	231,14	2519
199,03	202,51	208,95	210,68	212,09	213,11	214,25	220,17	235,69	241,33	252
184,22	186,62	187,76	190,18	192,82	197,34	197,60	199,48	200,61	200,56	26
165,58	168,88	170,81	171,06	170,81	180,79	181,01	183,56	183,49	183,24	261
189,89	192,02	192,92	196,00	199,51	202,38	202,65	204,32	205,82	205,83	269
99,28	99,28	99,28	100,24	103,21	105,51	105,62	107,37	109,17	109,17	2691
145,26	145,26	145,26	145,26	163,38	163,38	163,38	167,02	167,32	167,32	2692
141,68	142,71	144,20	151,45	154,23	157,48	158,33	161,55	160,94	160,91	2693
259,67	262,58	262,71	263,20	268,51	271,93	271,40	273,01	273,50	273,46	2694
159,32	162,89	164,54	169,31	169,73	169,09	170,01	170,24	175,95	176,15	2695
194,19	194,57	196,40	198,11	200,41	210,75	211,51	212,51	212,82	212,63	2699
249,51	255,48	263,47	265,83	280,77	288,04	292,30	295,47	296,03	304,56	27
274,86	284,78	298,99	303,84	317,60	326,83	334,60	340,11	341,28	353,62	271
234,28	246,11	251,97	246,88	261,37	260,64	261,72	265,45	263,92	264,73	272
217,81	217,81	217,81	217,81	234,38	240,05	240,05	240,05	240,05	244,50	273
234,09	243,61	249,16	249,38	265,98	270,84	275,14	278,22	278,07	281,45	28
237,28	242,09	245,07	245,31	258,18	262,26	266,30	271,99	272,70	276,37	281

(sigue)

Cuadro 3.2 (continuación)

Concepto	2000	2001	2002	2003	2003		
					Oct	Nov	Dic
2811 Productos metálicos para uso estructural	124,43	121,58	203,64	231,60	235,33	235,54	237,02
2813 Generadores de vapor	109,18	109,18	209,03	221,29	218,23	216,92	216,60
289 Otros productos metálicos excepto máquinas, equipos y muebles	103,83	102,35	194,66	225,08	224,04	224,30	226,34
2893 Herramientas de mano y artículos de ferretería	109,99	110,82	182,29	201,00	199,98	199,98	200,17
2899 Otros productos metálicos n.c.e.p.	102,97	101,18	196,38	228,41	227,37	227,66	229,96
29 Máquinas y equipos	98,84	97,32	158,00	177,70	176,61	177,07	178,31
291 Máquinas de uso general	97,77	96,27	147,46	165,16	163,31	164,22	164,68
2911 Motores a explosión excepto para automotores	105,05	102,82	171,03	205,77	204,75	209,26	207,73
2912 Bombas y compresores	98,66	96,55	147,87	172,03	171,82	172,04	173,04
2913 Rodamientos	85,01	86,69	196,68	198,62	178,87	180,90	186,64
2915 Equipos de elevación y manipulación	100,01	97,50	134,97	150,53	149,49	150,98	150,98
2919 Otra maquinaria de uso general	95,55	94,66	139,26	149,41	147,52	147,61	147,93
292 Máquinas de uso especial	104,15	103,32	183,62	207,26	206,79	207,26	211,61
2921 Máquinas agrícolas	110,72	110,54	229,77	257,36	256,56	256,97	264,59
2922 Máquinas herramientas	97,86	96,90	110,22	116,88	118,60	119,78	119,78
2924 Máquinas para la industria extractiva y obras de construcción	99,37	96,79	166,46	213,28	209,26	209,61	212,08
2925 Máquinas para la elaboración o procesamiento de alimentos y bebidas	96,00	94,09	130,34	145,85	146,24	146,58	146,92
2926 Máquinas para lavaderos industriales	97,79	98,04	174,52	212,89	215,05	215,05	215,05
2927 Armas y municiones	101,16	99,56	197,13	237,11	227,33	227,33	236,68
293 Otros aparatos de uso doméstico	95,16	93,02	145,54	163,71	162,81	162,81	162,07
31 Máquinas y aparatos eléctricos	87,33	83,59	166,74	183,97	184,52	188,09	192,44
311 Motores, generadores y transformadores eléctricos	95,77	90,59	169,08	181,32	179,62	181,34	183,59
312 Aparatos de distribución y control eléctrico	89,95	89,02	155,42	162,31	159,16	159,45	159,80
313 Conductores eléctricos	90,78	87,60	201,04	225,53	230,20	240,05	249,76
314 Acumuladores eléctricos	86,61	86,72	176,14	210,31	211,68	211,68	211,68
315 Equipos de iluminación	84,57	76,88	146,59	161,43	158,51	159,29	162,05
319 Otros equipos eléctricos	75,50	71,58	125,49	134,66	134,23	134,52	137,18
32 Equipos y aparatos de radio y televisión	61,53	52,16	93,84	103,00	97,51	97,51	97,08
33 Equipos para medicina e instrumentos de medición	91,75	87,73	142,08	153,84	153,78	153,84	154,04
3311 Equipos para medicina	101,31	100,98	166,71	180,78	179,79	179,90	180,26
3312 Instrumentos de medición de servicios domiciliarios	80,67	72,39	113,56	122,65	123,68	123,68	123,68
34 Vehículos automotores, carrocerías y repuestos	94,53	92,09	157,28	177,70	177,44	181,64	182,11
341 Vehículos automotores	93,04	90,28	167,58	188,20	183,14	187,55	187,66
342 Carrocerías y remolques	92,19	87,48	119,64	140,92	147,69	147,69	147,69
343 Repuestos para automotores	98,81	97,73	140,43	160,14	170,23	174,91	176,41
35 Otros medios de transporte	100,46	98,14	123,02	146,83	149,18	149,18	149,18
3591 Motocicletas	100,54	98,12	123,11	147,37	149,98	149,98	149,98
3599 Otros medios de transporte	98,82	98,48	121,23	136,11	133,33	133,33	133,33
36 Muebles y otros productos industriales	105,18	102,28	146,00	167,69	170,13	173,07	173,37
361 Muebles y colchones	106,07	102,00	144,20	170,05	172,95	176,78	177,16
369 Otros productos manufacturados	102,27	103,22	151,90	159,95	160,90	160,93	160,93
E Energía eléctrica	69,72	65,91	66,97	71,34	71,31	70,90	70,99

Cuadro 3.2

2004										Concepto
Ene	Feb	Mar	Abr	May	Jun	Jul	Ago	Sep	Oct *	
237,90	242,86	245,37	245,18	257,57	261,75	265,83	271,59	272,11	275,23	2811
216,26	215,84	234,92	249,92	278,86	279,97	282,48	285,64	293,15	315,17	2813
233,00	244,13	250,56	250,77	268,64	273,77	278,15	280,35	279,91	283,18	289
202,65	217,06	222,02	222,89	222,59	222,66	223,67	225,31	228,14	227,14	2893
237,20	247,87	254,51	254,62	275,01	280,84	285,69	287,97	287,07	290,93	2899
179,53	183,20	187,02	189,58	191,94	194,23	194,82	195,86	197,29	198,53	29
165,36	167,11	168,47	169,82	171,18	172,96	173,43	173,32	174,31	174,32	291
207,73	212,67	213,71	215,31	222,26	226,30	228,84	228,84	230,72	230,80	2911
175,87	175,87	177,00	180,22	180,46	184,42	184,53	183,77	187,21	187,21	2912
180,59	184,13	183,24	183,26	189,37	192,09	191,81	196,16	193,96	193,83	2913
151,56	154,78	157,85	157,85	157,85	157,85	157,85	157,85	158,56	158,56	2915
147,93	149,42	150,78	151,24	151,66	151,65	151,95	151,86	151,23	151,23	2919
212,96	217,55	223,19	224,48	230,50	232,90	233,71	236,07	236,93	237,47	292
264,56	272,58	278,19	279,77	289,26	293,44	293,74	299,77	299,18	300,32	2921
119,78	121,31	125,67	126,49	127,88	128,43	130,17	127,33	128,69	128,69	2922
210,89	213,25	213,10	211,13	214,83	217,49	222,78	223,47	225,97	225,63	2924
149,59	149,80	154,14	156,38	158,63	158,86	159,19	156,43	160,04	159,93	2925
236,81	236,81	260,38	260,38	263,09	263,09	263,09	270,17	270,34	270,34	2926
235,65	239,87	249,27	247,75	254,16	254,16	255,99	256,45	256,45	256,45	2927
163,70	168,41	173,01	177,88	177,99	180,65	181,19	182,16	184,53	187,61	293
196,85	208,68	216,54	217,80	224,15	231,64	231,32	234,67	230,66	236,64	31
184,11	190,50	195,57	195,31	200,09	202,39	204,75	205,55	206,43	207,71	311
160,25	161,47	160,84	165,31	166,49	167,34	166,99	168,05	169,55	169,10	312
264,72	290,31	298,33	300,47	306,38	327,43	326,04	333,18	330,57	346,59	313
211,68	226,13	242,51	249,71	249,71	249,71	249,71	249,71	249,71	249,71	314
162,30	170,40	166,69	168,25	193,34	193,54	191,87	194,92	167,11	175,53	315
135,13	136,59	153,33	150,49	152,97	154,89	154,54	157,02	156,31	155,24	319
98,42	97,72	97,72	97,72	97,72	97,59	97,72	99,72	97,79	97,36	32
154,07	155,25	155,81	156,57	156,76	156,73	157,01	157,61	155,63	155,68	33
180,33	182,53	183,57	184,99	185,35	185,29	185,80	186,93	185,06	185,15	3311
123,68	123,68	123,68	123,68	123,68	123,68	123,68	123,68	121,56	121,56	3312
180,69	184,99	186,69	188,74	195,46	197,40	198,40	198,74	200,56	200,58	34
185,53	187,94	187,91	187,81	192,13	194,81	195,25	195,12	195,66	195,29	341
136,98	156,07	164,80	169,25	177,64	179,90	186,32	186,32	189,96	189,96	342
178,98	184,48	188,84	195,71	208,06	208,06	209,15	210,77	215,36	216,36	343
149,18	149,18	153,09	153,11	153,29	153,29	153,28	153,28	156,78	156,78	35
149,98	149,98	154,07	154,07	154,07	154,07	154,06	154,06	157,73	157,73	3591
133,33	133,33	133,69	134,02	137,90	137,90	137,90	137,90	137,90	137,90	3599
174,90	176,52	179,31	182,54	185,80	186,55	187,04	188,35	189,93	196,17	36
179,17	181,48	183,93	187,68	191,65	191,14	191,05	192,64	193,18	199,31	361
160,93	160,27	164,18	165,70	166,64	171,51	173,90	174,31	179,29	185,92	369
71,07	79,54	81,46	80,90	86,72	88,83	87,29	86,53	99,84	100,03	E

(sigue)

Cuadro 3.2 (conclusión)

Concepto	2000	2001	2002	2003	2003		
					Oct	Nov	Dic
I IMPORTADO	91,91	90,28	235,32	239,24	231,39	231,51	237,49
A Productos agropecuarios y de la silvicultura	108,05	105,81	212,68	224,13	233,71	232,93	232,42
01 Agropecuarios	108,17	106,68	207,98	219,14	229,33	228,78	228,10
0111 Cauchos naturales	94,93	87,89	238,18	252,62	273,56	288,11	282,53
0113 Frutas y cafés	116,35	118,28	189,33	198,48	202,02	192,16	194,50
02 Productos de la silvicultura	106,79	97,40	258,37	272,51	276,30	273,21	274,36
C Productos minerales	105,17	102,87	269,71	360,21	369,43	369,43	369,43
D Productos manufacturados	91,23	89,62	236,12	239,49	230,90	231,05	237,31
15 Alimentos y bebidas	109,57	114,96	427,52	443,68	406,53	393,99	398,05
154 Productos alimenticios	115,51	120,89	541,86	539,32	476,79	456,25	470,16
155 Bebidas	100,24	105,67	248,19	293,67	296,35	296,35	284,95
20 Madera y productos de madera excepto muebles	126,81	127,29	330,91	344,04	335,48	335,75	353,84
21 Papel y productos de papel	97,34	97,80	239,96	223,12	224,72	228,44	234,82
22 Impresiones y reproducción de grabaciones	107,99	110,14	117,29	125,99	126,03	126,03	126,03
24 Sustancias y productos químicos	95,88	96,26	256,94	265,84	257,12	260,70	266,78
241 Sustancias químicas básicas	108,39	107,89	297,67	312,70	302,15	308,18	316,17
2411 Sustancias químicas básicas	92,43	92,57	287,92	293,90	288,61	291,50	299,70
2412 Abonos y fertilizantes	71,98	78,92	210,00	198,52	197,32	200,12	204,24
2413 Sustancias plásticas y elastómeros	151,14	147,66	337,28	377,75	353,69	367,31	375,62
242 Otros productos químicos	79,28	80,83	202,93	203,70	197,41	197,73	201,29
2421 Insecticidas y plaguicidas	89,16	90,21	237,21	236,64	226,02	227,78	232,57
2423 Productos farmacéuticos y veterinarios	76,00	78,15	199,30	207,77	203,03	203,82	208,39
2429 Otros productos químicos	79,86	80,92	196,68	189,63	182,97	182,37	184,49
26 Productos de minerales no metálicos	106,08	108,27	319,21	355,02	345,21	334,86	344,89
27 Productos metálicos básicos	101,75	94,25	251,01	268,92	260,77	269,77	293,49
271 Productos de minerales ferrosos en formas básicas	106,63	96,64	246,46	265,43	259,49	266,61	285,91
272 Productos de minerales no ferrosos en formas básicas	93,79	90,34	258,44	274,64	262,85	274,94	305,88
29 Máquinas y equipos	91,66	89,21	218,15	207,71	197,49	198,58	203,20
291 Máquinas de uso general	93,17	93,35	225,44	216,90	206,65	207,56	212,78
292 Máquinas de uso especial	90,84	86,98	214,22	202,75	192,55	193,73	198,03
2922 Máquinas herramientas	84,78	74,34	170,66	170,85	154,70	154,95	156,19
2929 Máquinas de uso especial en la industria manufacturera y sus accesorios	93,58	92,68	233,89	217,16	209,64	211,25	216,92
30 Máquinas de oficina e informática	80,64	78,01	206,51	205,25	196,43	196,45	199,56
31 Máquinas y aparatos eléctricos	95,00	95,30	272,38	273,97	266,62	270,03	273,84
32 Equipos y aparatos de radio y televisión	69,32	65,46	178,11	190,58	184,99	171,85	172,93
321 Componentes electrónicos	97,65	100,20	336,30	318,44	298,84	277,27	284,80
323 Aparatos de grabación y reproducción de sonidos	56,76	50,07	108,01	133,92	134,54	125,12	123,35

Cuadro 3.2

2004										Concepto
Ene	Feb	Mar	Abr	May	Jun	Jul	Ago	Sep	Oct *	
236,87	239,01	239,58	237,50	242,76	247,28	247,05	252,23	250,77	250,28	I IMPORTADO
239,61	242,97	245,77	246,70	244,96	258,11	252,24	251,94	243,10	249,61	A
233,87	237,61	241,15	242,70	240,38	254,72	248,13	247,72	238,11	245,06	01
280,01	285,64	294,45	289,07	294,27	320,81	305,69	307,26	298,88	301,69	0111
205,39	207,96	208,24	214,07	207,12	213,92	212,60	210,96	200,59	210,10	0113
295,33	295,00	290,62	285,49	289,34	290,98	292,08	292,86	291,57	293,77	02
344,21	331,60	351,78	351,78	370,44	399,69	400,70	392,13	400,70	371,45	C
236,45	238,59	239,01	236,80	242,30	246,41	246,40	251,83	250,64	249,95	D
388,12	388,12	384,03	375,65	380,20	382,41	392,74	406,20	384,20	384,16	15
453,91	453,91	444,72	431,00	438,45	442,07	458,98	481,02	445,00	444,93	154
284,95	284,95	288,84	288,84	288,84	288,84	288,84	288,84	288,84	288,84	155
359,59	360,19	360,39	356,52	360,70	362,61	365,17	367,87	365,83	364,87	20
234,41	233,21	234,78	237,94	243,01	250,15	254,92	262,28	260,25	259,84	21
126,03	126,03	126,03	126,03	143,46	143,46	143,46	145,17	145,17	145,17	22
264,17	270,57	271,75	266,65	268,78	275,89	276,71	285,23	285,73	286,95	24
313,03	321,82	324,85	318,94	320,20	329,45	331,25	343,42	345,35	350,16	241
291,39	296,19	295,70	287,45	290,47	299,68	299,50	306,79	304,21	303,01	2411
207,06	206,12	208,28	218,15	221,42	211,56	223,18	217,91	216,16	211,56	2412
382,67	402,27	413,23	409,25	406,20	419,48	423,63	450,18	462,81	482,81	2413
199,37	202,61	201,33	197,29	200,58	204,87	204,39	208,05	206,66	203,12	242
225,82	235,07	231,97	227,54	233,14	232,39	231,05	236,23	234,56	233,69	2421
206,45	208,85	208,35	203,74	206,21	208,16	207,78	211,40	210,45	210,31	2423
183,99	186,37	184,80	181,48	184,96	193,23	192,90	196,16	194,38	186,41	2429
344,89	347,94	348,73	345,19	353,18	353,18	353,18	360,63	360,63	360,63	26
309,99	316,92	331,52	354,35	386,44	390,36	382,37	388,76	394,94	385,90	27
307,30	316,05	334,33	347,37	393,68	399,87	386,36	392,31	395,79	394,55	271
314,40	318,34	326,91	365,77	374,62	374,82	375,85	382,95	393,55	371,76	272
201,71	202,78	201,87	197,80	201,36	203,29	202,00	205,35	201,39	200,73	29
211,06	212,40	212,01	209,11	214,24	215,88	215,61	219,45	209,90	209,35	291
196,66	197,58	196,39	191,70	194,41	196,49	194,65	197,74	196,79	196,07	292
154,75	155,69	155,69	154,45	155,30	155,78	153,75	154,02	153,32	153,08	2922
215,57	216,50	214,77	208,52	212,07	214,87	213,11	217,48	216,41	215,48	2929
193,39	194,93	194,33	191,17	193,70	195,19	194,81	197,38	196,63	195,85	30
269,37	272,24	271,10	265,47	271,67	274,41	273,72	278,19	277,05	275,89	31
171,76	166,01	159,90	152,20	154,08	156,46	156,97	158,11	157,62	157,41	32
285,12	279,75	253,16	249,80	255,92	263,67	265,32	269,05	267,45	266,77	321
121,53	115,60	118,56	108,94	108,94	108,94	108,94	108,94	108,94	108,94	323

Cuadro 3.3 IPP, base 1993=100, desagregado hasta cuatro dígitos

Concepto	2000	2001	2002	2003	2003		
					Oct	Nov	Dic
NIVEL GENERAL	102,58	100,49	179,13	214,26	214,74	217,87	221,93
1 Primarios	108,42	100,28	212,31	256,65	257,35	265,44	277,05
A Productos agropecuarios	84,00	81,81	171,06	206,19	214,44	220,53	224,61
011 Agrícolas	76,63	74,43	186,65	195,17	208,77	222,15	227,11
0111 Cereales y oleaginosas	76,15	77,28	217,31	223,71	233,46	252,57	264,90
0112 Hortalizas y legumbres	64,68	57,81	101,31	96,08	130,63	122,26	90,34
0113 Frutas	100,04	82,17	113,05	159,43	165,17	174,51	189,14
012 Ganaderos	91,85	89,66	154,45	217,94	220,47	218,80	221,94
0121 Ganado vacuno y leche	95,78	91,33	163,65	230,12	235,11	232,68	236,79
0122 Ganado porcino y productos de granja	82,20	85,55	131,79	187,95	184,44	184,66	185,42
B Productos pesqueros	144,42	136,56	171,61	188,29	202,25	197,40	194,35
C Productos minerales	171,37	146,82	330,99	404,06	382,34	397,52	431,67
11 Petróleo crudo y gas natural	179,98	152,61	356,31	432,89	407,32	423,09	460,81
14 Productos minerales no metalíferos	97,70	97,31	114,28	157,34	168,53	178,75	182,31
2 Manufacturados y Energía eléctrica	100,97	100,55	169,95	202,53	202,95	204,71	206,68
D Productos manufacturados	101,66	101,31	172,22	205,43	205,86	207,66	209,67
15 Alimentos y bebidas	99,78	100,54	166,91	198,93	199,99	202,95	206,11
151 Productos de carnes, pescados, frutas, legumbres, hortalizas y aceites	88,46	89,46	164,22	198,65	203,92	208,81	214,72
1511 Productos cárnicos	92,08	91,86	136,08	174,18	174,32	174,27	183,03
1512 Conservas de pescados	93,51	92,70	152,90	196,54	200,19	200,19	202,13
1513 Conservas de frutas, hortalizas y legumbres	92,96	86,64	146,30	177,11	177,40	177,44	177,33
1514 Aceites y grasas vegetales	79,78	86,26	219,91	248,47	264,58	280,47	284,95
152 Productos lácteos	118,58	120,15	169,08	230,53	231,60	230,34	230,13
153 Productos de molinería, almidones y alimentos balanceados	92,51	95,09	200,63	203,64	194,79	204,31	210,40
1531 Harinas	89,20	93,12	211,63	206,01	193,38	205,94	213,97
1532 Productos derivados del almidón	103,92	104,12	157,81	186,75	186,75	186,75	186,75
1533 Alimentos balanceados	100,20	98,69	177,22	201,98	203,76	205,80	207,17
154 Otros productos alimenticios	107,14	108,48	171,89	203,54	202,67	202,36	202,07
1541 Productos de panadería	112,81	115,75	168,83	191,45	190,31	190,22	190,22
1542 Azúcar	61,99	73,84	127,22	172,82	167,68	163,68	166,56
1543 Productos de chocolate y golosinas	100,18	99,10	201,52	261,38	260,77	260,77	260,77
1544 Productos farináceos	107,16	103,35	135,79	152,02	152,02	152,02	152,02
1549 Otros productos alimenticios n.c.e.p.	115,90	114,38	185,18	216,00	216,46	216,66	214,69
155 Alcohol etílico y bebidas	106,68	104,86	148,54	171,53	170,91	173,01	175,06
1551 Alcohol etílico y bebidas alcohólicas destiladas	113,60	115,21	159,54	199,09	201,23	201,31	201,76
1552 Vinos y sidra	102,46	100,99	116,66	129,00	137,75	141,26	142,65
1553 Cervezas	121,67	121,25	151,72	245,36	303,43	303,43	303,43
1554 Bebidas no alcohólicas	104,88	101,93	170,09	179,82	156,01	157,91	161,23
16 Tabaco	83,28	102,95	112,85	134,55	151,08	151,08	151,08
17 Productos textiles	89,47	86,20	162,80	198,22	194,94	198,20	207,26
171 Materias primas textiles	86,93	82,43	166,36	202,90	199,72	204,53	210,59
172 Otros productos textiles	107,82	106,94	185,48	226,51	215,56	215,56	269,70
173 Tejidos y artículos de punto	90,89	90,29	146,07	176,71	175,47	175,47	179,06
18 Prendas de materiales textiles	87,14	86,25	103,39	119,19	124,49	124,70	125,99
19 Cuero, artículos de marroquinería y calzado	105,07	105,21	171,09	184,53	182,66	182,59	184,70
191 Cueros, valijas y artículos de marroquinería	113,66	114,97	220,26	236,83	231,01	231,35	235,57
1911 Cueros curtidos	115,84	117,07	233,05	248,31	241,21	241,54	246,13
1912 Valijas y artículos de marroquinería	98,46	100,31	130,84	156,63	159,78	160,19	161,75

Cuadro 3.3

2004										Concepto
Ene	Feb	Mar	Abr	May	Jun	Jul	Ago	Sep	Oct *	
221,21	224,42	225,49	227,41	229,88	229,08	230,32	235,63	236,59	238,11	NIVEL GENERAL
270,57	274,95	272,50	277,22	277,48	270,82	275,44	293,90	290,26	291,49	1
222,83	225,00	221,83	226,45	221,75	215,48	208,23	210,56	208,45	202,18	A
227,55	229,00	223,43	231,24	225,57	216,09	198,66	197,05	195,48	185,24	011
268,25	264,92	259,21	263,30	259,14	243,30	225,54	217,54	217,02	208,05	0111
85,39	98,05	75,18	89,18	116,58	140,47	122,40	149,19	135,41	102,94	0112
178,11	194,51	218,93	242,62	170,93	150,50	136,45	132,51	143,93	161,90	0113
217,80	220,73	220,11	221,34	217,69	214,83	218,43	224,95	222,27	220,23	012
231,78	236,62	235,74	236,57	233,19	230,85	237,92	247,65	247,29	245,76	0121
183,39	181,65	181,68	183,88	179,55	175,41	170,51	169,10	160,71	157,40	0122
192,72	194,90	205,41	205,30	200,44	199,77	206,76	211,99	212,20	213,59	B
411,63	422,40	420,35	425,91	440,46	432,02	469,06	533,61	525,28	547,18	C
438,42	450,11	447,51	452,81	468,82	459,46	500,55	572,17	562,39	585,43	11
182,37	185,34	187,95	195,73	197,83	197,26	199,70	203,60	207,73	219,92	14
207,55	210,43	212,48	213,62	216,70	217,53	217,83	219,50	221,73	223,33	2
210,56	213,32	215,37	216,55	219,57	220,37	220,71	222,43	224,42	226,06	D
206,06	206,84	208,76	209,60	209,24	206,48	204,15	203,70	205,94	206,67	15
213,16	213,81	217,84	217,50	217,23	208,27	203,59	201,85	208,45	208,11	151
178,01	175,44	180,39	182,30	182,00	179,16	183,40	185,10	194,11	195,49	1511
206,94	212,08	207,22	207,22	207,22	208,41	208,41	204,96	204,96	204,96	1512
177,94	180,65	181,49	182,05	182,05	191,34	191,44	191,86	191,28	191,28	1513
287,11	291,45	296,74	292,29	291,89	263,31	241,20	233,16	239,99	236,64	1514
230,61	230,52	231,89	231,56	232,16	231,91	231,41	231,44	230,27	230,20	152
206,89	208,13	203,78	213,45	210,20	208,25	200,59	197,56	195,53	193,96	153
208,62	207,49	200,28	213,13	208,67	205,98	195,21	190,99	190,22	188,00	1531
186,75	186,75	186,75	186,75	186,75	186,75	186,75	186,75	186,75	186,75	1532
209,16	220,10	224,81	226,50	226,51	226,51	227,50	227,68	219,86	220,13	1533
205,02	205,89	206,28	205,93	205,15	206,44	206,95	207,74	208,06	210,73	154
197,05	198,22	198,84	197,54	196,01	202,24	202,24	202,24	202,24	208,86	1541
166,42	162,66	161,47	161,91	159,86	159,23	161,55	163,14	164,37	164,65	1542
260,39	262,41	259,83	259,83	256,07	246,54	246,54	245,68	245,55	242,22	1543
153,31	152,83	152,83	151,78	151,43	151,20	151,20	151,20	153,65	155,04	1544
214,78	216,35	218,65	219,56	221,92	222,36	223,59	226,53	226,69	227,52	1549
176,12	177,39	180,12	181,16	181,95	185,55	186,36	188,21	187,80	190,18	155
203,51	203,51	205,27	205,27	209,33	209,37	209,55	210,34	210,44	214,00	1551
144,31	144,30	152,03	153,35	154,54	160,81	160,81	161,21	161,21	166,79	1552
303,43	313,98	313,98	313,98	313,98	313,98	313,98	313,98	311,57	311,57	1553
162,01	161,94	161,77	163,03	163,27	166,34	168,06	171,63	171,38	171,84	1554
151,08	151,08	151,08	169,68	169,68	169,68	189,09	189,09	189,09	189,09	16
206,56	210,03	210,22	208,61	208,60	209,94	207,72	204,36	206,32	206,70	17
208,62	210,86	209,43	207,23	207,03	208,72	205,46	203,86	206,49	206,65	171
269,70	278,65	283,58	283,58	283,58	283,58	283,58	254,88	254,88	258,53	172
181,67	186,85	190,07	189,61	190,11	190,90	190,90	190,37	191,07	191,07	173
126,46	130,73	131,85	131,97	133,46	133,50	134,11	137,03	137,03	137,14	18
184,60	183,63	183,69	183,14	185,22	184,18	184,18	184,58	184,45	184,45	19
235,59	233,55	232,77	231,43	232,22	232,69	232,69	233,94	234,00	233,94	191
246,13	243,80	242,82	241,52	242,17	242,66	242,66	243,97	243,97	243,31	1911
161,95	161,97	162,60	160,94	162,73	163,01	163,01	163,91	164,41	168,47	1912

(sigue)

Cuadro 3.3 (continuación)

Concepto	2000	2001	2002	2003	2003		
					Oct	Nov	Dic
192 Calzado	96,04	94,95	119,45	129,58	131,87	131,37	131,27
20 Madera y productos de madera excepto muebles	94,85	93,36	136,91	158,95	158,64	157,74	159,17
201 Maderas aserradas	100,28	99,63	136,62	163,45	163,62	160,72	161,27
202 Productos de madera	89,62	87,31	137,19	154,62	153,84	154,87	157,15
2021 Tableros y paneles de madera	85,66	83,56	144,27	167,58	167,28	165,70	168,90
2022 Carpintería de madera	92,25	89,81	132,48	146,00	144,91	147,66	149,34
21 Papel y productos de papel	100,31	101,15	195,33	224,19	224,33	224,68	224,78
2101 Papeles	101,84	101,44	194,48	224,45	227,81	228,14	227,41
2102 Envases de papel y cartón	98,79	99,12	188,62	206,65	205,56	206,36	206,87
2109 Otros artículos de papel y cartón	100,94	103,55	204,94	247,10	246,00	245,79	246,09
22 Impresiones y reproducción de grabaciones	123,61	118,32	155,06	176,59	188,99	190,65	190,65
221 Diarios y revistas	122,64	122,69	139,51	153,95	156,53	156,53	156,53
222 Artículos de librería	124,29	115,25	165,98	192,49	211,80	214,63	214,63
23 Productos refinados del petróleo	126,84	129,49	252,36	353,73	350,91	350,18	350,52
24 Sustancias y productos químicos	110,98	111,85	198,49	233,18	230,90	231,86	233,24
241 Sustancias químicas básicas	109,49	108,38	223,27	280,02	271,64	274,10	280,71
2411 Sustancias químicas básicas	112,00	112,26	228,78	296,59	290,51	290,91	298,66
2412 Abonos y fertilizantes	101,08	101,37	157,87	247,70	241,74	241,97	241,91
2413 Sustancias plásticas y elastómeros	106,86	103,93	220,47	261,15	249,72	254,92	260,51
242 Otros productos químicos	112,40	113,92	190,84	219,04	218,74	219,22	218,94
2421 Insecticidas y plaguicidas	94,84	95,73	190,98	197,29	193,63	195,06	197,37
2422 Pinturas, barnices, enduidos y tintas de imprenta	100,35	101,69	198,06	229,29	229,57	230,01	229,73
2423 Productos farmacéuticos y veterinarios	119,03	121,65	184,14	215,28	217,14	217,39	218,52
2424 Jabones y detergentes	110,81	110,86	198,65	228,32	224,97	225,46	222,02
2429 Otros productos químicos	108,31	109,38	192,60	212,04	211,41	212,49	213,04
243 Fibras manufacturadas	82,38	81,44	203,52	232,75	226,58	228,38	231,90
25 Productos de caucho y plástico	107,85	105,39	181,83	206,79	205,43	206,18	206,59
251 Productos de caucho	104,72	101,94	192,40	230,09	235,08	233,00	232,68
2511 Cubiertas de caucho	97,70	95,21	203,58	249,50	258,89	255,89	255,27
2519 Otros productos de caucho	112,99	109,88	179,21	207,20	207,01	206,00	206,04
252 Productos de plástico	108,67	106,30	179,07	200,69	197,67	199,15	199,76
26 Productos de minerales no metálicos	94,44	94,67	140,77	178,86	180,51	181,27	182,04
261 Vidrio y productos de vidrio	89,63	89,48	134,31	162,05	165,58	165,58	165,58
269 Otros productos de minerales no metálicos	95,99	96,33	142,84	184,25	185,30	186,31	187,33
2691 Productos de cerámica no refractaria para uso no estructural	78,80	72,74	87,58	94,72	94,82	94,82	94,82
2692 Productos de cerámica refractaria	102,57	102,26	144,09	148,11	145,26	145,26	145,26
2693 Productos de arcilla y cerámica no refractaria para uso estructural	84,65	84,05	108,53	128,33	131,67	134,87	137,51
2694 Cemento y cal	105,02	107,04	174,67	254,97	257,16	257,59	257,59
2695 Artículos de hormigón, de cemento y de yeso	97,54	98,36	130,55	156,44	157,09	157,57	159,22
2699 Otros artículos de minerales no metalíferos n.c.e.p	98,88	99,85	185,77	201,78	194,53	194,70	195,31
27 Productos metálicos básicos	99,35	96,34	192,59	237,41	239,16	240,47	242,27
271 Productos de minerales ferrosos en formas básicas	96,98	94,73	208,71	263,67	265,07	266,79	269,00
272 Productos de minerales no ferrosos en formas básicas	123,89	122,50	206,64	221,45	224,85	228,50	234,43
273 Productos de fundición	97,06	92,30	160,65	195,61	197,52	197,52	197,52
28 Productos metálicos excepto máquinas y equipos	108,93	107,20	196,57	225,95	226,03	226,26	228,10
281 Productos metálicos estructurales, recipientes y generadores de vapor	123,97	121,20	203,80	231,28	234,81	234,98	236,40

Cuadro 3.3

2004										Concepto
Ene	Feb	Mar	Abr	May	Jun	Jul	Ago	Sep	Oct *	
131,04	131,19	132,12	132,41	135,85	133,22	133,22	132,73	132,40	132,46	192
160,12	166,00	173,73	177,87	180,27	182,79	184,19	186,88	192,64	193,53	20
161,27	170,84	173,94	180,35	180,48	184,05	185,10	187,32	196,16	195,07	201
159,01	161,33	173,53	175,49	180,07	181,57	183,31	186,45	189,26	192,05	202
168,91	166,97	177,83	180,21	180,19	183,89	184,17	188,96	192,12	194,08	2021
152,42	157,58	170,67	172,36	179,99	180,02	182,75	184,78	187,35	190,70	2022
223,13	222,90	225,72	224,46	227,54	230,39	229,26	230,05	230,74	230,46	21
229,68	229,29	231,46	233,58	236,78	238,66	238,89	240,42	244,90	244,34	2101
201,59	201,29	206,69	207,87	212,30	212,87	214,89	215,63	214,71	214,42	2102
245,75	245,75	245,75	238,24	239,45	246,17	239,68	239,87	239,30	239,30	2109
192,43	192,79	192,99	192,99	193,75	193,55	193,55	194,52	196,12	196,34	22
156,67	157,53	158,02	158,02	159,87	159,39	159,39	161,74	165,61	166,15	221
217,55	217,55	217,55	217,55	217,55	217,55	217,55	217,55	217,55	217,55	222
351,90	354,69	353,57	353,72	358,99	360,97	362,72	371,44	372,64	371,07	23
234,43	237,54	237,68	238,17	240,70	243,09	245,14	250,31	253,58	259,08	24
282,78	293,98	294,85	295,07	301,03	308,15	314,51	328,08	339,82	356,79	241
299,19	312,97	312,83	311,45	319,27	324,68	332,10	344,71	358,88	383,25	2411
242,66	242,84	244,11	283,89	283,62	283,28	289,86	291,59	290,91	290,88	2412
264,60	273,25	275,37	275,08	279,11	288,84	293,86	309,40	318,86	327,58	2413
220,03	220,45	220,43	221,11	222,43	223,36	224,14	226,72	227,08	229,20	242
196,34	194,17	194,00	192,38	194,76	194,33	194,06	197,88	195,17	194,77	2421
229,70	231,31	233,37	234,31	235,08	236,96	238,30	239,78	242,51	247,02	2422
218,89	218,64	219,22	220,41	220,97	221,00	221,72	222,57	222,71	223,80	2423
225,59	226,83	226,12	226,01	228,88	230,16	231,61	232,65	233,11	236,58	2424
212,90	214,34	211,38	212,90	213,40	217,28	216,44	231,76	232,11	234,17	2429
228,21	238,66	237,13	234,70	242,14	245,43	246,76	253,18	266,84	269,80	243
207,03	210,45	216,13	218,46	219,92	221,08	221,84	226,36	238,86	243,42	25
237,57	240,82	243,56	248,18	249,83	251,49	250,87	250,03	250,98	251,43	251
259,05	261,92	261,91	265,99	268,02	269,75	268,47	268,45	268,44	268,64	2511
212,25	215,93	221,92	227,18	228,38	229,96	230,12	228,32	230,38	231,14	2519
199,03	202,51	208,95	210,68	212,09	213,11	214,25	220,17	235,69	241,33	252
183,57	185,97	187,12	189,53	192,13	196,74	197,01	198,90	200,00	199,94	26
165,58	168,88	170,81	171,06	170,81	180,79	181,01	183,56	183,49	183,24	261
189,34	191,45	192,35	195,46	198,97	201,86	202,14	203,82	205,29	205,30	269
99,28	99,28	99,28	100,24	103,21	105,51	105,62	107,37	109,17	109,17	2691
145,26	145,26	145,26	145,26	163,38	163,38	163,38	167,02	167,32	167,32	2692
141,68	142,71	144,20	151,45	154,23	157,48	158,33	161,55	160,94	160,91	2693
259,67	262,58	262,71	263,20	268,51	271,93	271,40	273,01	273,50	273,46	2694
159,32	162,89	164,54	169,31	169,73	169,09	170,01	170,24	175,95	176,15	2695
194,19	194,57	196,40	198,11	200,41	210,75	211,51	212,51	212,82	212,63	2699
252,40	259,19	267,97	270,34	285,09	292,27	296,88	300,41	300,96	309,67	27
274,86	284,78	298,99	303,84	317,60	326,83	334,60	340,11	341,28	353,62	271
234,28	246,11	251,97	246,88	261,37	260,64	261,72	265,45	263,92	264,73	272
217,81	217,81	217,81	217,81	234,38	240,05	240,05	240,05	240,05	244,50	273
233,22	242,88	248,44	248,68	264,84	269,57	273,78	276,82	276,75	280,01	28
237,24	242,04	245,05	245,32	258,22	262,30	266,33	272,01	272,74	276,44	281

(sigue)

Cuadro 3.3 (conclusión)

Concepto	2000	2001	2002	2003	2003		
					Oct	Nov	Dic
2811 Productos metálicos para uso estructural	124,43	121,58	203,64	231,60	235,33	235,54	237,02
2813 Generadores de vapor	109,18	109,18	209,03	221,29	218,23	216,92	216,60
289 Otros productos metálicos excepto máquinas, equipos y muebles	104,05	102,65	194,22	224,21	223,18	223,42	225,40
2893 Herramientas de mano y artículos de ferretería	109,99	110,82	182,29	201,00	199,98	199,98	200,17
2899 Otros productos metálicos n.c.e.p.	102,97	101,18	196,38	228,41	227,37	227,66	229,96
29 Máquinas y equipos	98,67	97,18	157,65	177,25	176,00	176,46	177,73
291 Máquinas de uso general	97,43	95,99	147,97	165,17	163,01	163,87	164,45
2911 Motores a explosión excepto para automotores	105,05	102,82	171,03	205,77	204,75	209,26	207,73
2912 Bombas y compresores	98,66	96,55	147,87	172,03	171,82	172,04	173,04
2913 Rodamientos	85,01	86,69	196,68	198,62	178,87	180,90	186,64
2915 Equipos de elevación y manipulación	100,01	97,50	134,97	150,53	149,49	150,98	150,98
2919 Otra maquinaria de uso general	95,55	94,66	139,26	149,41	147,52	147,61	147,93
292 Máquinas de uso especial	103,89	103,00	182,03	206,03	205,49	205,96	210,19
2921 Máquinas agrícolas	110,72	110,54	229,77	257,36	256,56	256,97	264,59
2922 Máquinas herramientas	97,86	96,90	110,22	116,88	118,60	119,78	119,78
2924 Máquinas para la industria extractiva y obras de construcción	99,37	96,79	166,46	213,28	209,26	209,61	212,08
2925 Máquinas para la elaboración o procesamiento de alimentos y bebidas	96,00	94,09	130,34	145,85	146,24	146,58	146,92
2926 Máquinas para lavaderos industriales	97,79	98,04	174,52	212,89	215,05	215,05	215,05
2927 Armas y municiones	101,16	99,56	197,13	237,11	227,33	227,33	236,68
293 Otros aparatos de uso doméstico	95,16	93,02	145,54	163,71	162,81	162,81	162,07
31 Máquinas y aparatos eléctricos	87,36	83,72	165,92	182,68	183,07	186,45	190,61
311 Motores, generadores y transformadores eléctricos	95,77	90,59	169,08	181,32	179,62	181,34	183,59
312 Aparatos de distribución y control eléctrico	89,95	89,02	155,42	162,31	159,16	159,45	159,80
313 Conductores eléctricos	90,78	87,60	201,04	225,53	230,20	240,05	249,76
314 Acumuladores eléctricos	86,61	86,72	176,14	210,31	211,68	211,68	211,68
315 Equipos de iluminación	84,57	76,88	146,59	161,43	158,51	159,29	162,05
319 Otros equipos eléctricos	75,50	71,58	125,49	134,66	134,23	134,52	137,18
32 Equipos y aparatos de radio y televisión	61,53	52,16	93,84	103,00	97,51	97,51	97,08
33 Equipos para medicina e instrumentos de medición	91,47	87,35	141,37	153,07	153,04	153,10	153,29
3311 Equipos para medicina	101,31	100,98	166,71	180,78	179,79	179,90	180,26
3312 Instrumentos de medición de servicios domiciliarios	80,67	72,39	113,56	122,65	123,68	123,68	123,68
34 Vehículos automotores, carrocerías y repuestos	94,68	92,29	156,91	177,30	177,34	181,57	182,09
341 Vehículos automotores	93,04	90,28	167,58	188,20	183,14	187,55	187,66
342 Carrocerías y remolques	92,19	87,48	119,64	140,92	147,69	147,69	147,69
343 Repuestos para automotores	98,81	97,73	140,43	160,14	170,23	174,91	176,41
35 Otros medios de transporte	100,46	98,14	123,02	146,83	149,18	149,18	149,18
3591 Motocicletas	100,54	98,12	123,11	147,37	149,98	149,98	149,98
3599 Otros medios de transporte	98,82	98,48	121,23	136,11	133,33	133,33	133,33
36 Muebles y otros productos industriales	105,05	102,33	146,26	167,35	169,73	172,54	172,82
361 Muebles y colchones	106,07	102,00	144,20	170,05	172,95	176,78	177,16
369 Otros productos manufacturados	102,27	103,22	151,90	159,95	160,90	160,93	160,93
E Energía eléctrica	69,72	65,91	66,97	71,34	71,31	70,90	70,99

Cuadro 3.3

2004										Concepto
Ene	Feb	Mar	Abr	May	Jun	Jul	Ago	Sep	Oct *	
237,90	242,86	245,37	245,18	257,57	261,75	265,83	271,59	272,11	275,23	2811
216,26	215,84	234,92	249,92	278,86	279,97	282,48	285,64	293,15	315,17	2813
231,91	243,16	249,54	249,77	266,99	271,93	276,20	278,38	278,05	281,17	289
202,65	217,06	222,02	222,89	222,59	222,66	223,67	225,31	228,14	227,14	2893
237,20	247,87	254,51	254,62	275,01	280,84	285,69	287,97	287,07	290,93	2899
178,90	182,43	186,12	188,57	190,90	193,15	193,76	194,75	196,15	197,31	29
165,05	166,76	168,07	169,42	170,76	172,54	172,96	172,93	173,86	173,86	291
207,73	212,67	213,71	215,31	222,26	226,30	228,84	228,84	230,72	230,80	2911
175,87	175,87	177,00	180,22	180,46	184,42	184,53	183,77	187,21	187,21	2912
180,59	184,13	183,24	183,26	189,37	192,09	191,81	196,16	193,96	193,83	2913
151,56	154,78	157,85	157,85	157,85	157,85	157,85	157,85	158,56	158,56	2915
147,93	149,42	150,78	151,24	151,66	151,65	151,95	151,86	151,23	151,23	2919
211,54	216,00	221,56	222,76	228,65	231,00	231,91	234,15	235,07	235,57	292
264,56	272,58	278,19	279,77	289,26	293,44	293,74	299,77	299,18	300,32	2921
119,78	121,31	125,67	126,49	127,88	128,43	130,17	127,33	128,69	128,69	2922
210,89	213,25	213,10	211,13	214,83	217,49	222,78	223,47	225,97	225,63	2924
149,59	149,80	154,14	156,38	158,63	158,86	159,19	156,43	160,04	159,93	2925
236,81	236,81	260,38	260,38	263,09	263,09	263,09	270,17	270,34	270,34	2926
235,65	239,87	249,27	247,75	254,16	254,16	255,99	256,45	256,45	256,45	2927
163,70	168,41	173,01	177,88	177,99	180,65	181,19	182,16	184,53	187,61	293
194,75	206,05	213,68	215,02	221,12	228,23	227,94	231,16	227,43	233,04	31
184,11	190,50	195,57	195,31	200,09	202,39	204,75	205,55	206,43	207,71	311
160,25	161,47	160,84	165,31	166,49	167,34	166,99	168,05	169,55	169,10	312
264,72	290,31	298,33	300,47	306,38	327,43	326,04	333,18	330,57	346,59	313
211,68	226,13	242,51	249,71	249,71	249,71	249,71	249,71	249,71	249,71	314
162,30	170,40	166,69	168,25	193,34	193,54	191,87	194,92	167,11	175,53	315
135,13	136,59	153,33	150,49	152,97	154,89	154,54	157,02	156,31	155,24	319
98,42	97,72	97,72	97,72	97,72	97,59	97,72	99,72	97,79	97,36	32
153,32	154,47	155,02	155,76	155,95	155,92	156,18	156,77	154,79	154,84	33
180,33	182,53	183,57	184,99	185,35	185,29	185,80	186,93	185,06	185,15	3311
123,68	123,68	123,68	123,68	123,68	123,68	123,68	123,68	121,56	121,56	3312
180,84	185,10	186,86	189,05	195,95	197,83	198,80	199,19	201,09	201,14	34
185,53	187,94	187,91	187,81	192,13	194,81	195,25	195,12	195,66	195,29	341
136,98	156,07	164,80	169,25	177,64	179,90	186,32	186,32	189,96	189,96	342
178,98	184,48	188,84	195,71	208,06	208,06	209,15	210,77	215,36	216,36	343
149,18	149,18	153,09	153,11	153,29	153,29	153,28	153,28	156,78	156,78	35
149,98	149,98	154,07	154,07	154,07	154,07	154,06	154,06	157,73	157,73	3591
133,33	133,33	133,69	134,02	137,90	137,90	137,90	137,90	137,90	137,90	3599
174,29	175,81	178,65	181,80	184,96	185,89	186,46	187,73	189,46	195,72	36
179,17	181,48	183,93	187,68	191,65	191,14	191,05	192,64	193,18	199,31	361
160,93	160,27	164,18	165,70	166,64	171,51	173,90	174,31	179,29	185,92	369
71,07	79,54	81,46	80,90	86,72	88,83	87,29	86,53	99,84	100,03	E

Cuadro 4. Precio de exportación FOB Buenos Aires de los principales productos agrícolas

Producto	Oct 2004	Variación %	
	Precio en dólares por tonelada	respecto al mes anterior	respecto a igual mes del año anterior
Trigo	119,20	- 7,8	- 23,7
Maíz	92,60	0,1	- 9,3
Sorgo	77,60	- 1,7	- 6,8
Soja	221,00	0,6	- 24,4

Nota: los datos corresponden al promedio mensual.

Fuente: Secretaría de Agricultura, Ganadería, Pesca y Alimentación

Cuadro 5. Precios mayoristas de productos lácteos, sin impuestos

Artículos y forma de presentación	Unidad de medida	Sep 2004		Variación % de Sep 2004 respecto	
		Precio promedio en pesos	CV ¹	al mes anterior	a igual mes del año anterior
Leche					
Fluida pasteurizada entera, en sachet de 1 litro	lt	0,87	20,1	--	- 1,1
Fluida esterilizada entera, en cartón de 1 litro	lt	1,18	13,5	--	1,7
En polvo entera, en envase de 500 gr a 1.000 gr	kg	7,02	25,1	- 0,8	--
En polvo descremada para uso familiar, en envase de 500 a 800 gr	kg	8,20	30,3	- 0,2	4,9
En polvo descremada para uso industrial, en bolsa de 25 kg	kg	6,73	24,0	1,4	- 2,6
Quesos de pasta blanda					
Queso crema o blanco, en envase de 200 a 250 gr	kg	8,35	16,4	--	- 0,9
Cuartirolo, en pieza de 3,2 a 4,5 kg	kg	5,68	20,2	- 2,9	- 3,9
Mozzarella, en pieza de 4 a 17,5 kg	kg	6,63	13,1	- 1,0	3,8
Port salut, en horma de 2,6 a 4,3 kg	kg	6,41	17,7	- 1,2	0,2
Ricota, en envase de 200 gr a 1kg	kg	4,79	39,6	--	- 6,8
Roquefort, en horma de 1 a 4 kg	kg	11,81	29,4	0,1	1,0
Quesos de pasta semidura					
Fontina, en horma de 4 a 12 kg	kg	9,97	2--	--	- 0,5
Patregrás (o Mar del Plata), en horma de 4 a 4,5 kg	kg	7,85	25,5	- 0,9	- 1,6
Gruyere (o Emmenthal), en horma de 10 a 14,5 kg	kg	11,82	42,9	--	- 3,5
Queso para sandwich, en barra de 3,5 a 4 kg	kg	7,06	15,0	--	0,9
Quesos de pasta dura					
Sbrinz, en horma de 4 a 8 kg	kg	9,82	16,6	- 1,2	- 1,4
Provolone, en horma de 5 a 9 kg	kg	12,98	29,3	--	- 1,1
Quesos fundidos					
Queso fundido en barra de 1 a 4 kg	kg	4,60	25,8	- 1,7	1,5
Queso fundido untable, en envase de 100 a 200 gr	kg	8,33	47,1	--	0,8
Otros productos lácteos					
Crema, en envase de 200 a 350 gr	kg	5,34	18,1	--	--
Yogur entero saborizado, en envase de 160 a 200 gr	kg	2,77	33,6	- 1,1	- 3,5
Dulce de leche, en envase de 500 gr	kg	3,55	30,6	- 0,6	1,4
Manteca, pan de 200 gr	kg	8,01	14,0	- 0,4	- 0,5

¹El coeficiente de variación es un indicador de la dispersión de los datos respecto a su promedio. Generalmente se expresa en porcentaje y no tiene unidad de medida. Cuanto menor sea el coeficiente de variación, menor será la diferencia entre los datos observados y estarán mejor representados por su promedio.

Precios mayoristas de verduras y hortalizas en el Mercado Central de Buenos Aires

El INDEC releva precios diarios de frutas, verduras y hortalizas en el Mercado Central de Buenos Aires. El objetivo de este relevamiento es brindar información precisa y oportuna tanto a los productores como a los consumidores y de esa manera contribuir a la transparencia de los mercados. A partir del listado de productos elegidos se seleccionaron, en general, dos variedades para cada uno y se efectuó un trabajo de especificación detallada que asegura la pertinencia de la comparación de los precios recogidos a lo largo del tiempo.

Se realizó un trabajo especial respecto de la procedencia de los productos arribados y vendidos en el Mercado ya que, en general, la procedencia incide sobre la calidad del producto y, por lo tanto, sobre su precio.

A los efectos del procesamiento de la información recogida, se dividió al país en seis zonas (con relación a las características de producción de las frutas y verduras observadas). Los productos importados se clasifican por país de procedencia.

El relevamiento se lleva a cabo todos los días hábiles de lunes a viernes; los precios promedio de cada combinación de una variedad de fruta o verdura y la procedencia mayoritaria en ese día, se publican en la tarde del mismo día. Todos los viernes se publica un promedio semanal de la información diaria.

Más información puede obtenerse en "Precios del Mercado Central, antecedentes y lineamientos metodológicos", Serie Documentos de Trabajo N°21, INDEC, 1995 ó en las informaciones de prensa diarias.

Frutas		Verduras y hortalizas		Zona de procedencia
Banana	Manzana	Acelga	Papa	Buenos Aires
Durazno	Naranja	Ajo	Pimiento	Cuyo
Limón	Pera	Batata	Remolacha	Centro-Norte
Mandarina	Pomelo	Berenjena	Tomate	Litoral
	Uva	Cebolla	Zanahoria	Alto Valle del Río Negro
		Chaucha	Zapallito	Valle Inferior del Río Chubut
		Lechuga	Zapallo	Otros países

**Cuadro 6. Precio promedio semanal y de las cuatro semanas del mes,
de frutas, verduras y hortalizas vendidas en el Mercado Central de Buenos Aires**

Producto	Zona de procedencia	Precio por kg, al contado, sin IVA Octubre 2004						Variación % respecto al	
		Promedio de las 4 semanas anteriores	Promedio de las 4 semanas del mes	Promedio semanal al				promedio de las 4 semanas del mes anterior	promedio de las 4 semanas del mismo mes del año anterior
				8/10	5/10	22/10	29/10		
Frutas									
Pesos									
Banana Cavendish, grande	Ecuador	1,02	1,03	1,02	1,08	1,01	1,01	1,0	- 4,6
Banana Cavendish, grande	Brasil	0,75	0,75	0,75	0,75	0,74	0,74	- 0,7	- 9,1
Limón Eureka, mediano	Centro-Norte	0,43	0,46	0,45	0,46	0,46	0,46	6,4	- 37,3
Mandarina Ellendale, mediana	Litoral	0,37	0,35	0,36	0,36	0,34	0,34	- 5,4	2,9
Mandarina Murcott, mediana	Litoral	0,55	0,65	0,67	0,60	0,67	0,65	17,7	- 0,4
Manzana Red Delicious, grande	Alto Valle del Río Negro	1,23	1,37	1,37	1,34	1,38	1,37	11,0	18,7
Manzana Granny Smith, grande	Alto Valle del Río Negro	1,15	1,46	1,32	1,50	1,45	1,56	26,7	36,2
Naranja Valencia, mediana	Litoral	0,43	0,44	0,45	0,44	0,44	0,44	2,9	0,6
Naranja Washington N., mediana	Litoral	0,52	0,55	0,52	0,52	0,54	0,62	5,8	- 11,3
Pera Packham's T., grande	Alto Valle del Río Negro	1,18	1,37	1,31	1,33	1,37	1,47	16,1	- 13,3
Pomelo rosado, mediano	Centro-Norte	0,63	0,66	0,61	0,65	0,70	0,68	4,8	24,5
Pomelo rosado, mediano	Litoral	0,49	0,47	0,48	0,46	0,48	0,46	- 4,1	11,9
Hortalizas									
Acelga, jaula	Buenos Aires	0,34	0,33	0,37	0,33	0,33	0,28	- 3,7	17,0
Ajo colorado, grande	Cuyo	3,70	3,65	3,70	3,66	3,64	3,61	- 1,3	16,0
Batata colorada	Buenos Aires	0,21	0,22	0,24	0,21	0,22	0,21	4,8	- 8,3
Berenjena negra, mediana	Centro-Norte	1,00	0,96	0,97	1,01	0,99	0,88	- 3,8	- 7,5
Cebolla valenciana, mediana	Buenos Aires	0,94	0,63	0,63	0,80	0,62	0,47	- 33,0	152,0
Lechuga criolla	Buenos Aires	0,43	0,31	0,33	0,33	0,30	0,29	- 27,3	- 19,9
Lechuga criolla	Litoral	0,53	0,42	0,47	0,43	0,38	0,38	- 21,7	- 39,0
Pimiento morrón verde, grande	Centro-Norte	1,38	1,22	1,41	1,26	1,17	1,05	- 11,4	42,2
Pimiento morrón rojo, grande	Centro-Norte	2,25	2,00	2,83	2,07	1,60	1,49	- 11,2	86,7
Remolacha, mediana	Buenos Aires	0,49	0,44	0,46	0,47	0,42	0,41	- 10,2	- 12,0
Papa blanca, mediana	Centro-Norte	0,25	0,24	0,22	0,25	0,24	0,23	- 6,0	- 21,7
Papa negra, mediana	Buenos Aires	0,18	0,17	0,15	0,18	0,17	0,16	- 8,3	- 28,3
Tomate redondo, mediano	Centro-Norte	0,97	0,83	0,75	0,78	0,78	1,01	- 14,4	- 45,4
Tomate redondo, mediano	Litoral	0,88	0,88	0,74	(1)	(1)	1,01	- 0,6	- 40,1
Tomate perita, mediano	Centro-Norte	1,06	0,86	0,85	(1)	0,79	0,93	- 19,2	- 42,9
Zanahoria Chantenay, mediana	Cuyo	0,28	0,27	0,29	0,30	0,24	0,25	- 3,6	12,5
Zanahoria Chantenay, mediana	Centro-Norte	0,26	0,26	0,26	0,26	0,26	0,25	- 1,0	3,0

(1) No se registraron precios de la procedencia indicada.

Nota: sólo se incluyen los productos que tuvieron la misma procedencia durante el período de las ocho semanas consideradas. Más arriba puede consultarse el listado completo de productos cuyos precios se relevan.

Construcción

Índice del Costo de la Construcción

1.1.1 Nivel general y capítulos del ICC	193
1.1.2 Ítem del ICC	194
1.2.1 Variación porcentual entre cada período y el inmediato anterior, del ICC, por capítulo	195
1.2.2 Variación porcentual entre cada período y el inmediato anterior, del ICC, por ítem	196
1.3.1 Variación porcentual entre cada mes y el mismo mes del año anterior, del ICC, por capítulo	197
1.3.2 Variación porcentual entre cada mes y el mismo mes del año anterior, del ICC, por ítem	198
1.4 ICC, por capítulo y variaciones porcentuales para distintos períodos	199
1.5 ICC, por ítem de obra y variaciones porcentuales para distintos períodos	199
1.6 Índice de precios de algunos servicios y variaciones porcentuales para distintos períodos	200
1.7 Índice de precios de equipos para la construcción y variaciones porcentuales para distintos períodos	200
1.8 Precio promedio, coeficiente de variación y variación porcentual respecto al mes anterior, de algunos materiales para la construcción	201
1.9 Índice de precios de algunos materiales y variaciones porcentuales para distintos períodos	202

Indicador Sintético de la Actividad de la Construcción

2.1 Indicador sintético de la actividad de la construcción y variaciones porcentuales	203
2.2 Indicador sintético de la actividad de la construcción. Índices por bloques. Serie histórica	204

Permisos de edificación

3.1 Superficie cubierta autorizada en una nómina de cuarenta y dos municipios	205
3.2 Superficie cubierta autorizada por municipio	206

Índice del Costo de la Construcción

El Índice del Costo de la Construcción en el Gran Buenos Aires (ICC), base 1993=100, mide las variaciones mensuales que experimenta el costo de la construcción privada de edificios destinados a vivienda, en la Ciudad de Buenos Aires y 24 partidos del conurbano bonaerense.

En el cálculo del costo no se incluye el valor de compra del terreno, los derechos de construcción, los honorarios profesionales (por proyecto, dirección y representación técnica), los gastos de administración, el impuesto al valor agregado (IVA) ni los gastos financieros. Tampoco se considera el beneficio de la empresa constructora.

El índice cuenta con seis modelos de construcción (cuatro multifamiliares y dos unifamiliares) con distintos detalles de terminación. Para la selección de los mismos se efectuó un estudio de los permisos de obra presentados entre los años 1988 y 1992 en la Ciudad de Buenos Aires y en partidos del conurbano bonaerense. Para determinar el peso de cada modelo en la región se utilizó información extraída de los permisos de obra presentados en el período 1992-1994.

La información referida a materiales y equipos, subcontratos y servicios corresponde al día 15 de cada mes.

La información sobre el costo de la mano de obra directa (oficial especializado, oficial, medio oficial y ayudante) corresponde a la primera quincena; la de los capataces y serenos, al mes de referencia.

Los precios de los materiales se cotizan "puestos sobre camión en obra".

El índice se calcula utilizando una fórmula con ponderaciones fijas del tipo Laspeyres. El año base de los precios es 1993.

El Nivel general se calcula como una media ponderada de los índices de cada elemento perteneciente al conjunto. Las ponderaciones son fijas y corresponden a la proporción del costo de cada elemento en el costo total calculado para el período base. De igual modo se calcula el índice de cualquier conjunto de elementos.

Los índices se calculan mediante dos procedimientos diferentes según el elemento de que se trate: encadenando relativos de promedios entre períodos sucesivos o relacionando el precio del mes de referencia con el promedio anual del año base.

La estructura del índice tiene dos agrupaciones alternativas que responden a distintos intereses analíticos.

Estructura de ponderaciones por capítulo

Nivel general	100,0
Materiales	46,0
Mano de obra	45,6
Gastos generales	8,4

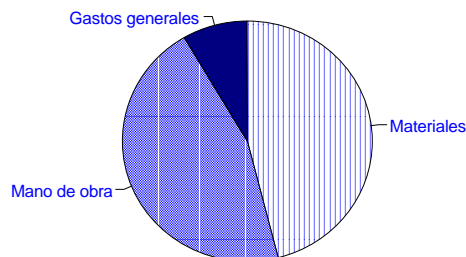

Estructura de ponderaciones por ítem de obra

Nivel general	100,0
Movimiento de tierra	1,6
Estructura	14,1
Albañilería	34,7
Yesería	2,4
Instalación sanitaria y contra incendio	9,7
Instalación de gas	3,4
Instalación eléctrica	4,7
Carpintería metálica y herrería	2,0
Carpintería de madera	8,0
Ascensores	4,3
Vidrios	0,6
Pintura	8,4
Otros trabajos y gastos	6,1

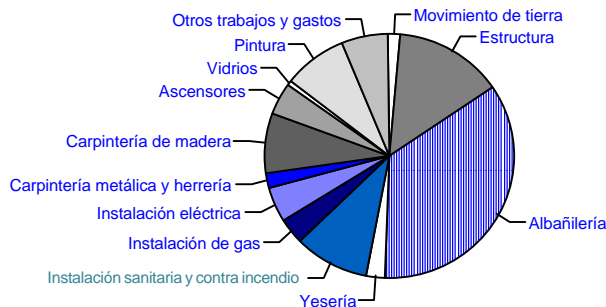

**Cuadro 1.1.1 Nivel general
y capítulos del ICC base 1993=100**

Período	Nivel general	Capítulo		
		Materiales	Mano de obra	Gastos generales
2000	97,1	99,2	94,7	98,5
2001	96,0	97,5	94,1	97,5
2002	121,5	146,7	97,9	111,4
2003	139,9	169,2	112,1	129,7
2003 Oct	144,1	170,9	119,0	133,1
Nov	145,8	172,5	121,0	133,9
Dic	147,7	174,4	123,2	134,8
2004 Ene	151,0	175,5	128,9	136,6
Feb	154,1	178,6	132,3	138,8
Mar	156,2	182,6	132,7	139,0
Abr	157,7	185,7	132,7	140,2
May	159,1	188,8	132,6	140,7
Jun	160,2	191,6	132,1	141,2
Jul *	160,9	193,1	131,9	142,5
Ago *	161,9	194,9	132,1	142,8
Sep *	162,4	195,6	132,3	144,2
Oct *	163,7	197,5	133,0	144,8

Nivel general y capítulos del ICC, base 1993=100

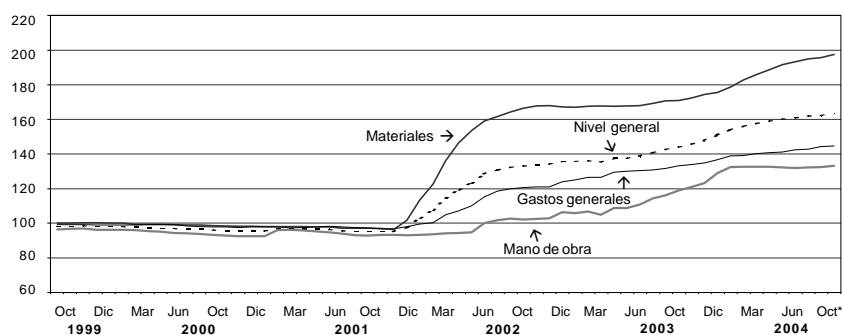

Cuadro 1.1.2 Ítem del ICC base 1993=100

Período	Movimiento de tierra	Estructura	Albañilería	Yesería	Instalación sanitaria y contra incendio	Instalación de gas
2000	87,6	92,7	94,4	85,2	101,6	100,5
2001	83,9	91,7	93,1	83,8	101,2	100,2
2002	97,6	111,1	112,6	84,6	134,1	120,0
2003	122,9	140,9	133,9	93,2	147,9	126,7
2003 Oct	129,8	147,4	141,7	98,0	147,3	125,8
Nov	131,0	150,7	144,8	98,2	147,4	125,6
Dic	132,0	154,1	147,6	99,0	149,4	126,0
2004 Ene	136,9	159,9	153,3	100,1	151,1	126,5
Feb	139,0	165,3	157,5	103,2	153,0	129,8
Mar	139,1	168,7	159,1	103,8	157,6	132,2
Abr	141,0	170,3	161,5	104,8	159,4	133,6
May	141,9	171,9	162,4	105,1	160,9	136,0
Jun	142,4	172,8	163,2	105,7	162,3	140,4
Jul *	142,3	173,3	163,7	106,0	162,6	141,6
Ago *	143,2	174,6	164,7	106,4	163,3	142,8
Sep *	143,9	174,9	165,7	106,6	163,4	143,6
Oct *	144,8	175,7	166,5	106,8	165,5	147,4

Período	Instalación eléctrica	Carpintería metálica y herrería	Carpintería de madera	Ascensores	Vidrios	Pintura	Otros trabajos y gastos
2000	102,4	100,7	101,6	99,8	99,7	101,3	100,9
2001	101,7	99,8	100,7	95,9	99,5	100,5	100,6
2002	123,3	144,8	149,3	173,9	154,8	119,1	110,7
2003	129,8	163,5	168,1	186,1	172,7	130,2	124,2
2003 Oct	133,5	164,4	168,4	186,8	172,2	130,8	126,7
Nov	134,1	164,6	168,8	186,8	172,2	130,8	127,5
Dic	134,3	164,7	170,0	188,5	172,2	130,9	128,5
2004 Ene	133,5	164,6	171,3	187,7	172,2	130,9	130,9
Feb	135,1	166,7	173,7	189,2	173,7	130,7	133,6
Mar	136,3	172,9	176,9	188,7	176,1	131,1	133,9
Abr	137,0	173,5	177,9	187,4	176,1	132,1	134,4
May	138,9	174,6	178,9	194,8	176,6	133,0	134,8
Jun	139,7	175,5	181,9	195,8	176,0	133,6	135,1
Jul *	140,2	176,1	183,3	196,5	178,5	135,3	136,0
Ago *	140,3	177,4	185,4	199,1	183,7	134,6	136,2
Sep *	140,6	177,4	184,5	198,7	183,7	135,2	138,0
Oct *	142,1	187,7	186,7	198,2	183,7	136,2	138,4

Cuadro 1.2.1 Variación porcentual entre cada período y el inmediato anterior, del ICC base 1993=100, por capítulo

Período	Nivel general	Capítulo		
		Materiales	Mano de obra	Gastos generales
2003 Oct	1,1	0,2	2,4	1,0
Nov	1,2	0,9	1,7	0,6
Dic	1,3	1,1	1,8	0,7
2004 Ene	2,2	0,6	4,6	1,3
Feb	2,1	1,8	2,6	1,6
Mar	1,4	2,2	0,3	0,1
Abr	1,0	1,7	–	0,9
May	0,9	1,7	–0,1	0,4
Jun	0,7	1,5	–0,4	0,4
Jul *	0,4	0,8	–0,2	0,9
Ago *	0,6	0,9	0,2	0,2
Sep *	0,3	0,4	0,2	1,0
Oct *	0,8	1,0	0,5	0,4

Variación porcentual del ICC, por capítulo, entre octubre de 2004 y el mes anterior

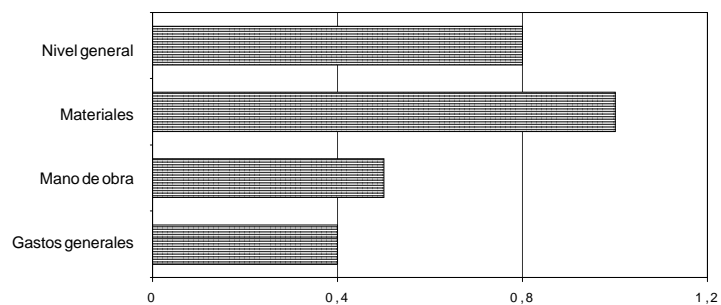

Cuadro 1.2.2 Variación porcentual entre cada período y el inmediato anterior, del ICC base 1993=100, por ítem

Período	Movimiento de tierra	Estructura	Albañilería	Yesería	Instalación sanitaria y contra incendio	Instalación de gas
2003 Oct	1,4	2,1	2,1	1,8	-0,1	-0,5
Nov	0,9	2,2	2,2	0,2	0,1	-0,2
Dic	0,8	2,3	1,9	0,8	1,4	0,3
2004 Ene	3,7	3,8	3,9	1,1	1,1	0,4
Feb	1,5	3,4	2,7	3,1	1,3	2,6
Mar	0,1	2,1	1,0	0,6	3,0	1,8
Abr	1,4	0,9	1,5	1,0	1,1	1,1
May	0,6	0,9	0,6	0,3	0,9	1,8
Jun	0,4	0,5	0,5	0,6	0,9	3,2
Jul *	-0,1	0,3	0,3	0,3	0,2	0,9
Ago *	0,6	0,8	0,6	0,4	0,4	0,8
Sep *	0,5	0,2	0,6	0,2	0,1	0,6
Oct *	0,6	0,5	0,5	0,2	1,3	2,6

Período	Instalación eléctrica	Carpintería metálica y herrería	Carpintería de madera	Ascensores	Vidrios	Pintura	Otros trabajos y gastos
2003 Oct	0,6	-	-	-0,7	-	-0,1	0,9
Nov	0,4	0,1	0,2	-	-	-	0,6
Dic	0,1	0,1	0,7	0,9	-	0,1	0,8
2004 Ene	-0,6	-0,1	0,8	-0,4	-	-	1,9
Feb	1,2	1,3	1,4	0,8	0,9	-0,2	2,1
Mar	0,9	3,7	1,8	-0,3	1,4	0,3	0,2
Abr	0,5	0,3	0,6	-0,7	-	0,8	0,4
May	1,4	0,6	0,6	3,9	0,3	0,7	0,3
Jun	0,6	0,5	1,7	0,5	-0,3	0,5	0,2
Jul *	0,4	0,3	0,8	0,4	1,4	1,3	0,7
Ago *	0,1	0,7	1,1	1,3	2,9	-0,5	0,1
Sep *	0,2	-	-0,5	-0,2	-	0,4	1,3
Oct *	1,1	5,8	1,2	-0,3	-	0,7	0,3

Cuadro 1.3.1 Variación porcentual entre cada mes y el mismo mes del año anterior, del ICC base 1993=100, por capítulo

Período	Nivel general	Capítulo		
		Materiales	Mano de obra	Gastos generales
2003 Oct	8,3	2,8	16,7	10,5
Nov	8,9	2,9	18,2	10,7
Dic	10,1	3,9	19,8	11,3
2004 Ene	11,3	4,9	21,4	10,3
Feb	13,6	6,9	24,9	11,0
Mar	14,6	9,0	24,4	9,7
Abr	16,3	10,8	26,4	10,7
May	15,7	12,7	22,0	8,7
Jun	16,4	14,3	21,5	8,6
Jul *	16,0	15,0	19,0	9,2
Ago *	14,9	15,2	15,7	9,1
Sep *	13,9	14,7	13,9	9,4
Oct *	13,6	15,6	11,8	8,8

Variación porcentual del ICC, por capítulo, entre octubre de 2004 y el mismo mes del año anterior

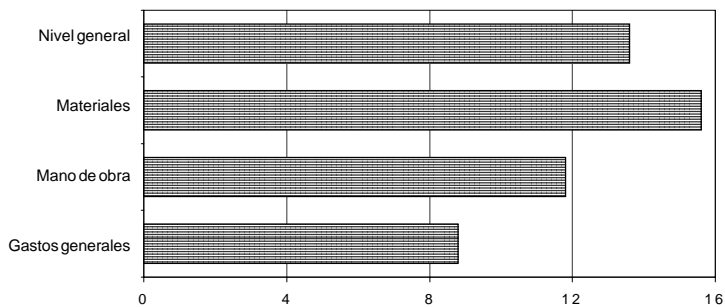

Cuadro 1.3.2 Variación porcentual entre cada mes y el mismo mes del año anterior, del ICC base 1993=100, por ítem

Período	Movimiento de tierra	Estructura	Albañilería	Yesería	Instalación sanitaria y contra incendio	Instalación de gas
2003 Oct	21,9	17,0	14,6	12,0	-0,7	-0,9
Nov	23,0	16,6	16,3	11,5	-0,6	-0,9
Dic	23,5	18,1	18,2	11,6	1,2	-0,9
2004 Ene	24,0	19,2	20,6	13,0	2,4	-1,2
Feb	20,9	23,4	24,1	16,0	3,9	1,6
Mar	19,3	24,7	24,8	16,4	6,4	3,6
Abr	20,4	26,8	28,2	17,0	7,2	5,8
May	16,0	24,8	25,6	17,4	8,3	7,4
Jun	16,2	25,5	25,9	13,7	9,8	10,4
Jul *	15,4	24,2	24,3	13,7	10,1	11,5
Ago *	13,2	23,0	21,6	12,2	10,7	12,8
Sep *	12,4	21,2	19,4	10,7	10,9	13,6
Oct *	11,6	19,2	17,5	9,0	12,4	17,2

Período	Instalación eléctrica	Carpintería metálica y herrería	Carpintería de madera	Ascensores	Vidrios	Pintura	Otros trabajos y gastos
2003 Oct	4,3	2,9	0,5	-4,0	0,2	4,3	8,8
Nov	5,7	1,3	0,4	-3,3	0,7	3,9	9,2
Dic	5,7	1,6	1,0	-2,5	0,7	3,8	9,9
2004 Ene	5,4	1,5	1,9	-0,5	-0,7	1,9	9,2
Feb	6,7	2,7	3,3	1,7	0,1	1,5	11,1
Mar	7,3	6,1	5,7	1,6	1,2	1,2	9,8
Abr	7,7	6,4	6,2	2,0	1,3	1,7	10,6
May	8,9	7,1	6,7	6,0	2,6	2,4	8,8
Jun	9,7	7,7	8,6	7,1	2,2	2,6	8,8
Jul *	10,0	8,0	9,4	7,0	3,7	3,2	9,0
Ago *	5,9	7,9	10,2	5,8	6,7	2,7	9,0
Sep *	6,0	7,9	9,6	5,6	6,7	3,3	9,9
Oct *	6,4	14,2	10,9	6,1	6,7	4,1	9,2

Cuadro 1.4 ICC base 1993=100, por capítulo y variaciones porcentuales para distintos períodos

Concepto	Índice Oct 2004*	Variación % entre Oct 2004* y				
		Sep 2004*	Ago 2004*	Jul 2004*	Dic del año anterior	Oct 2003
		1 mes	2 meses	3 meses		1 año
Nivel general	163,7	0,8	1,1	1,7	10,8	13,6
Materiales	197,5	1,0	1,3	2,3	13,2	15,6
Mano de obra	133,0	0,5	0,7	0,8	8,0	11,8
Gastos generales	144,8	0,4	1,4	1,6	7,4	8,8

Cuadro 1.5 ICC base 1993=100, por ítem de obra y variaciones porcentuales para distintos períodos

Concepto	Índice Oct 2004*	Variación % entre Oct 2004* y				
		Sep 2004*	Ago 2004*	Jul 2004*	Dic del año anterior	Oct 2003
		1 mes	2 meses	3 meses		1 año
Movimiento de tierra	144,8	0,6	1,1	1,8	9,7	11,6
Estructura	175,7	0,5	0,6	1,4	14,0	19,2
Albañilería	166,5	0,5	1,1	1,7	12,8	17,5
Yesería	106,8	0,2	0,4	0,8	7,9	9,0
Instalación sanitaria y contra incendio	165,5	1,3	1,3	1,8	10,8	12,4
Instalación de gas	147,4	2,6	3,2	4,1	17,0	17,2
Instalación eléctrica	142,1	1,1	1,3	1,4	5,8	6,4
Carpintería metálica y herrería	187,7	5,8	5,8	6,6	14,0	14,2
Carpintería de madera	186,7	1,2	0,7	1,9	9,8	10,9
Ascensores	198,2	-0,3	-0,5	0,9	5,1	6,1
Vidrios	183,7	-	-	2,9	6,7	6,7
Pintura	136,2	0,7	1,2	0,7	4,0	4,1
Otros trabajos y gastos	138,4	0,3	1,6	1,8	7,7	9,2

Cuadro 1.6 Índice de precios de algunos servicios y variaciones porcentuales para distintos períodos

Servicios de alquiler	Índice Oct 2004 *	Variación % entre Oct 2004 * y				
		Sep 2004 *	Ago 2004 *	Jul 2004 *	Dic del año anterior	Oct 2003
		1 mes	2 meses	3 meses		1 año
Andamios	97,7	0,5	0,5	0,5	5,3	5,6
Camión con acoplados ¹	140,8	0,4	0,4	0,4	7,6	12,1
Camión playo ¹	130,3	- 3,1	- 2,3	5,0	19,2	21,1
Camión volcador	142,3	-	-	-	5,0	5,0
Contenedor tipo volquete	125,5	1,9	4,0	6,1	17,0	18,2
Camioneta	108,2	-	-	-	7,6	7,6
Pala cargadora	196,9	-	-	-	11,1	11,1
Retroexcavadora	176,0	-	-	-	8,8	8,8

¹ Los precios de estos servicios no intervienen en el cálculo del ICC base 1993=100.

Cuadro 1.7 Índice de precios de equipos para la construcción y variaciones porcentuales para distintos períodos

Concepto	Índice Oct 2004 *	Variación % entre Oct 2004 * y				
		Sep 2004 *	Ago 2004 *	Jul 2004 *	Dic del año anterior	Oct 2003
		1 mes	2 meses	3 meses		1 año
Guinche de 1.200 kg	220,3	2,4	2,4	2,4	18,6	18,6
Hormigoneras de 130 a 300 litros	184,4	3,7	3,7	4,9	16,6	17,2
Mesa de corte para cerámicos	237,0	2,8	2,8	2,8	9,6	9,4
Mesa de corte para mosaicos	222,5	4,4	4,4	4,4	14,8	20,6
Pluma para 300 kg	238,5	3,2	3,2	3,2	10,3	14,5
Taladro percutor	317,2	1,8	1,8	1,8	4,5	4,5
Trituradora a mandíbula	234,4	1,5	1,5	1,5	10,9	10,9
Vibrador a péndulo	230,2	1,3	1,3	1,3	8,9	8,9

Cuadro 1.8 Precio promedio, coeficiente de variación y variación porcentual respecto al mes anterior, de algunos materiales para la construcción

Material	Unidad de medida	Precio promedio Oct 2004* en pesos	Coeficiente de variación ¹ Oct 2004* %	Variación% del precio promedio entre Oct 2004* y Sep 2004*
Acero aletado conformado de dureza natural, tipo ADN 420 (IRAM- IAS U 500- 528), tensión máxima admisible 2.400 kg/cm ² , en barra de 10 mm de diámetro	t	2.243,25	14,8	0,7
Adhesivo para pisos y revestimientos cerámicos, bolsa de 30 kg	u	13,86	17,3	0,4
Arcilla expandida, granulometría 0-3, a granel	m ³	93,00	8,5	0,5
Arena fina	m ³	31,55	8,0	5,0
Azulejo blanco de 15 cm x 15 cm	m ²	9,47	23,4	2,0
Baldosa cerámica roja para azotea de 20 cm x 20 cm	m ²	10,95	22,9	-
Barniz con poliuretano, lata de 4 litros	u	37,23	11,6	1,8
Cal aérea hidratada en polvo, bolsa de 25 kg	u	8,43	7,4	-0,1
Cal hidráulica hidratada en polvo, bolsa de 25 kg	u	4,46	12,0	0,7
Canilla de servicio de bronce de 0,013 m (1/2") con pico para manguera	u	6,97	24,5	-
Canto rodado natural granulometría 1:3 cm	m ³	75,01	8,9	1,6
Caño de acero para instalaciones eléctricas, tipo semipesado, de 5/8 de pulgada	m	1,87	12,7	4,5
Caño de hierro fundido aprobado de 0,064 x 3 m	u	50,82	20,3	1,4
Caño de plomo aprobado	kg	3,44	22,6	-
Cemento portland normal, bolsa de 50 kg	u	14,54	7,1	-0,1
Cemento de albañilería, bolsa de 40 kg	u	8,78	10,5	-0,3
Cable con conductor aislado con PVC, unipolar, antillama, de 1 mm ² , en rollo de 100 m	u	22,25	13,3	4,6
Cristal plano transparente espesor 4 mm, con colocación	m ²	40,46	36,1	-1,2
Esmalte sintético semimate, lata de 20 litros	u	244,15	13,5	2,1
Fijador al agua, lata de 20 litros	u	65,56	27,6	1,2
Ladrillo cerámico hueco de 8x15x20 cm	millar	752,70	15,1	-0,9
Ladrillo cerámico para entpisos de 9x38x25 cm	u	1,86	15,7	-3,1
Ladrillo común de 5x12x25 cm aproximadamente	millar	191,46	11,1	-1,1
Pegamento líquido para PVC, envase de 1/2 litro	u	6,68	26,4	6,7
Pintura al látex mate para interiores, blanca, lata de 20 litros	u	144,03	18,3	1,8
Plomo para fundir	kg	2,85	30,1	0,7
Teja francesa común (14 u/m ²)	millar	1.230,70	21,5	1,2
Vigueta de hormigón pretensado, 16 kg/m, longitud 3 m, armadura 23 mm ²	u	13,00	9,5	-0,8
Yeso blanco, bolsa de 40 kg	u	13,32	9,2	1,3

¹ El **coeficiente de variación** es un indicador de la dispersión de los datos respecto a su promedio. Generalmente se expresa en porcentaje y no tiene unidad de medida. Cuanto menor sea el coeficiente de variación, menor será la diferencia entre los datos observados y mejor representados estarán por su promedio. **Nota:** los precios son los que rigen el día 15 del mes, al contado, sin IVA y puesto el material "sobre camión en obra".

**Cuadro 1.9 Índice de precios de algunos materiales
y variaciones porcentuales para distintos períodos**

Material	Índice Oct 2004*	Variación % entre Oct 2004* y				
		Sep 2004*	Ago 2004*	Jul 2004*	Dic del año anterior	Oct 2003
		1 mes	2 meses	3 meses		1 año
Accesorios de hierro con revestimiento epoxi para instalación de gas	196,2	6,9	6,9	10,3	33,5	34,8
Accesorios de hierro fundido para instalación sanitaria	190,2	0,5	0,5	-0,4	18,7	18,7
Accesorios de loza para baño	152,2	-	-11,2	-9,9	3,8	3,8
Accesorios para cañerías de cobre	185,6	0,1	-0,7	-0,7	23,7	26,1
Alacenas de madera	147,0	3,2	3,2	3,2	10,3	10,3
Arcilla expandida	209,3	0,5	6,2	6,9	21,1	28,6
Artefactos de cocina	144,3	1,5	2,4	2,4	18,5	18,4
Artefactos de loza para baño	174,3	-0,2	-0,6	0,8	13,2	15,5
Cajas de chapa para instalación eléctrica	231,4	3,2	3,3	3,6	29,1	30,4
Calefones	156,3	1,5	2,7	2,7	20,0	20,0
Caños de cobre	290,0	5,7	5,2	5,2	31,0	39,6
Caños de hierro fundido	185,8	1,1	1,1	1,1	16,3	16,3
Caños de PVC	262,0	7,5	8,8	10,1	16,4	14,9
Caños de polipropileno	290,9	-	0,6	-0,3	2,2	3,7
Caños de hierro negro con revestimiento epoxi	269,2	7,6	7,6	9,6	26,3	25,0
Cortinas de enrollar de madera	235,2	-	-0,2	2,3	7,2	6,6
Cortina de enrollar de PVC	190,9	-	3,7	4,7	14,2	15,6
Electrobombas	227,8	0,1	1,7	3,2	7,8	12,8
Enduidos plásticos	207,7	2,4	2,9	0,9	7,6	7,6
Esmaltes sintéticos	238,2	1,8	2,1	1,9	6,3	6,7
Frentes de placard	185,5	0,7	-3,0	0,1	10,3	13,3
Grifería para baño	231,7	-	1,0	0,8	10,7	16,8
Grifería para cocina	204,6	-	0,8	-0,3	15,3	22,9
Grifería para lavadero	237,7	-	0,8	-0,3	14,7	15,5
Hormigón elaborado	169,1	0,2	0,7	3,2	8,5	12,1
Interiores de placard	169,4	0,4	1,0	1,0	10,1	10,6
Interruptor diferencial	191,7	0,2	0,2	0,7	-6,2	-8,2
Interruptores y tomas eléctricos	191,2	3,5	3,0	4,7	9,0	9,1
Interruptor termomagnético	176,3	-0,1	-0,1	0,4	-1,4	-2,4
Madera para encofrado	184,9	0,2	0,2	0,1	4,2	5,3
Mesadas de granito	155,7	-	0,1	-	8,7	9,4
Mesadas de acero inoxidable	268,6	-	1,1	1,9	27,4	30,0
Metal desplegado	239,9	-0,3	3,2	3,9	20,4	20,6
Mosaicos y zócalos graníticos	130,5	-	-	-	6,9	6,9
Muebles bajo mesada de madera	142,2	-	-	-	10,5	10,7
Parquet	168,9	1,2	3,2	9,2	14,2	15,5
Perfil normal doble T	420,9	-	0,9	0,9	43,8	46,4
Piletas de lavar de loza	169,4	-	-1,8	-0,5	6,1	7,7
Pintura asfáltica	203,1	-1,6	-1,8	-3,7	2,8	2,8
Pinturas al látex	240,3	2,0	2,7	1,2	5,6	5,7
Puerta metálica vidriada	212,8	8,4	8,4	8,7	23,5	24,1
Puertas de entrada de madera con tableros	210,8	2,4	-0,7	-0,1	5,7	8,2
Puertas placa	220,8	0,8	2,3	4,4	19,2	24,5
Regulador de gas	102,8	-	-	-	7,4	5,1
Ventanas corredizas metálicas	186,1	6,5	6,5	8,6	13,9	15,3

Nota: estos índices pueden corresponder a un único material o a varios. En este último caso es el promedio simple de los índices de los elementos que lo componen.

Indicador Sintético de la Actividad de la Construcción

El Indicador Sintético de la Actividad de la Construcción (ISAC) muestra la evolución del sector tomando como referencia la demanda de insumos requeridos en la construcción.

El ISAC está compuesto por el análisis agregado de cinco tipologías de obra que permiten lograr una adecuada cobertura de la actividad de la construcción. En cada uno de los cinco bloques se agrupan las obras que tienen similares requerimientos técnicos: edificación para vivienda y otros destinos, obras viales, construcciones petroleras y otras obras de infraestructura. A cada bloque se lo puede identificar con una función de producción que relaciona los requerimientos de insumos con el producto de la obra. Por lo tanto, el movimiento de cada bloque está dado por la demanda del grupo de insumos característicos de ese tipo de obra.

El listado de insumos se compone de: asfalto, caños de acero sin costura, cemento Portland, hierro redondo para hormigón, ladrillos huecos, pisos y revestimientos cerámicos, pinturas para la construcción y vidrio plano.

Los datos utilizados en el cálculo del ISAC son proporcionados por un conjunto de informantes que pertenecen, en su mayor parte, a empresas manufactureras líderes seleccionadas sobre la base de una investigación de relaciones intersectoriales.

La serie desestacionalizada se obtiene a través del método matemático X-12 ARIMA, cuyas características implican que los factores estacionales se ven sometidos a revisión a medida que se incorporan nuevos datos a la serie. Esto implica que toda serie desestacionalizada se recalcula mes a mes.

Nota: los datos presentados en esta sección son provisorios. La información se recopila y actualiza permanentemente y puede ser modificada de acuerdo a nuevos datos suministrados por las empresas e instituciones informantes. Por lo tanto, se omite en los cuadros el signo convencional * correspondiente al carácter de provisorio.

Cuadro 2.1 Indicador Sintético de la Actividad de la Construcción base 1997=100 y variaciones porcentuales

Período	Índice			Variación %				
	Con estacionalidad	Desestacionalizado	Tendencia ciclo	Con estacionalidad			Desestacionalizado	
				respecto al período anterior	respecto a igual período del año anterior	del acumulado desde enero hasta cada mes del mismo año respecto a igual acumulado del año anterior	respecto al período anterior	respecto a igual período del año anterior
2000	90,1	90,3	90,2	- 10,2	///	///	- 9,9	///
2001	80,6	81,0	80,1	- 10,5	///	///	- 10,3	///
2002	57,8	57,6	58,8	- 28,3	///	///	- 28,9	///
2003	79,6	79,4	79,4	37,8	///	///	37,8	///
2003 Sep	89,8	83,6	83,9	13,9	45,4	37,7	5,7	41,5
Oct	96,5	86,9	86,0	7,5	43,7	38,5	3,9	43,6
Nov	95,8	89,8	88,1	- 0,7	38,9	38,5	3,3	42,8
Dic	89,9	87,9	90,0	- 6,2	31,8	37,8	- 2,1	29,8
2004 Ene	92,2	92,1	91,8	2,5	28,3	28,3	4,8	30,5
Feb	87,1	95,0	93,2	- 5,4	32,5	30,3	3,1	34,0
Mar	102,2	96,1	94,3	17,3	41,2	34,0	1,2	34,2
Abr	87,7	91,7	95,1	- 14,2	16,3	29,4	- 4,6	16,2
May	89,1	96,9	95,7	1,6	22,9	28,1	5,7	27,0
Jun	89,5	95,8	95,9	0,4	29,0	28,2	- 1,1	24,1
Jul	90,9	96,1	96,0	1,6	17,6	26,6	0,3	20,0
Ago	91,9	92,1	95,7	1,1	16,6	25,2	- 4,2	16,4
Sep	103,1	96,7	95,2	12,1	14,8	23,8	5,0	15,7

Cuadro 2.2 Indicador Sintético de la Actividad de la Construcción base 1997=100. Índices por bloques

Periodo	Bloques que componen el ISAC				
	Edificios		Construcciones petroleras	Obras viales	Otras obras de infraestructura
	Para vivienda	Otros destinos			
2000	91,1	87,1	98,1	86,1	88,6
2001	80,4	76,5	106,9	78,0	77,9
2002	58,0	54,4	83,5	48,9	56,2
2003	82,1	75,7	96,9	64,1	75,1
2003 Sep	92,7	86,7	95,8	73,9	87,1
Oct	100,5	92,1	100,0	79,4	92,3
Nov	100,5	90,6	102,2	77,4	88,2
Dic	93,1	87,0	97,9	73,1	84,3
2004 Ene	93,2	91,1	102,7	84,7	88,4
Feb	87,6	84,6	103,6	83,2	83,7
Mar	102,1	99,8	126,0	98,0	98,3
Abr	88,1	86,5	111,9	79,4	81,7
May	87,6	89,5	120,9	82,2	86,6
Jun	87,2	89,5	130,7	79,6	89,3
Jul	91,2	89,1	121,8	73,1	90,1
Ago	94,3	87,6	110,5	74,5	89,5
Sep	105,3	99,0	113,9	89,6	101,9

Variación porcentual del ISAC serie con estacionalidad, respecto a igual mes del año anterior

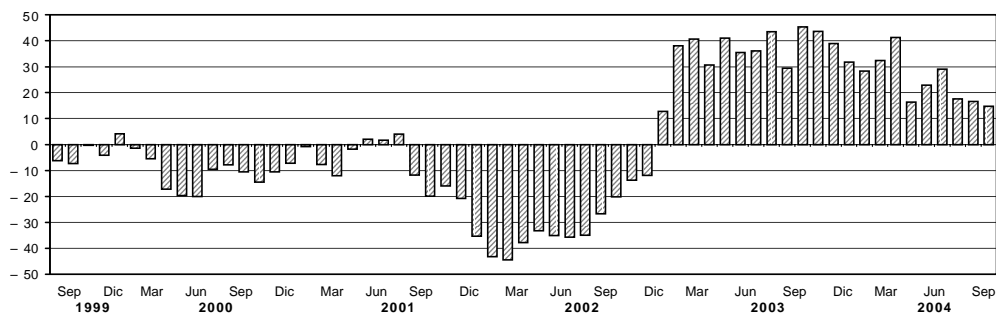

Evolución del ISAC series con estacionalidad, desestacionalizada y tendencia-ciclo

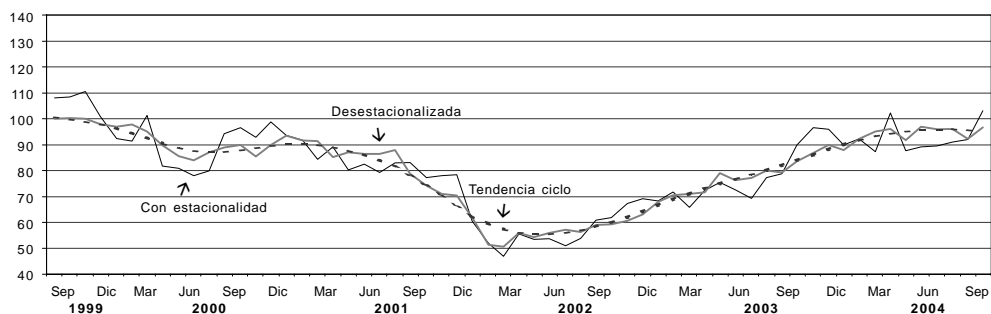

Permisos de edificación

Los permisos de edificación constituyen un importante indicador de las intenciones de construcción u oferta potencial, anticipando la futura oferta real de unidades inmobiliarias. Por otra parte, conforman una serie estadística básica para el cálculo del producto y la inversión generados por la actividad de la construcción, tanto a nivel nacional como provincial.

A partir de 1991 se ha implementado para todo el país una nueva metodología para el relevamiento de esta serie estadística, captando la información en una nómina de 188 municipios diseminados en el territorio nacional. Asimismo, permite obtener una importante desagregación de variables, tales como: cantidad de permisos, superficie cubierta, viviendas y habitaciones, tanto para obras nuevas como para ampliaciones, discriminadas según diecisiete destinos de obra distintos.

En este capítulo se presentan los datos mensuales del total de superficie cubierta autorizada por los permisos de edificación otorgados para obras privadas en una nómina reducida de cuarenta y dos municipios y las variaciones porcentuales correspondientes a cada período. Se incluye la superficie cubierta autorizada tanto para obras nuevas como para ampliaciones y también la correspondiente a los empadronamientos de obras subsistentes. Queda excluida la superficie cubierta autorizada para conjuntos habitacionales construidos con fondos públicos.

Cuadro 3.1 Superficie cubierta autorizada en una nómina de cuarenta y dos municipios

Período	Superficie cubierta en m ²	Variación %		
		respecto al período anterior	respecto a igual período del año anterior	del acumulado desde enero hasta cada mes del mismo año respecto a igual acumulado del año anterior
2000	6.290.588	- 3,7	///	///
2001	4.990.101	- 20,7	///	///
2002	3.037.571	- 39,1	///	///
2003	4.985.864	64,1	///	///
2003 Sep	387.682	3,8	42,8	65,6
Oct	399.427	3,0	24,3	60,2
Nov	584.155	46,2	133,4	66,9
Dic	468.128	- 19,9	41,3	64,1
2004 Ene ^e	389.437	- 16,8	75,9	75,9
Feb ^e	376.625	- 3,3	35,3	53,3
Mar ^e	511.034	35,7	56,0	54,3
Abr ^e	423.019	- 17,2	24,3	45,6
May ^e	428.990	1,4	- 5,1	31,4
Jun ^e	563.401	31,3	- 29,2	11,5
Jul ^e	507.406	- 9,9	42,1	15,4
Ago ^e	501.054	- 1,3	34,1	17,6
Sep ^e	638.385	27,4	64,7	22,8

Nota: la información se recopila y actualiza permanentemente y puede ser modificada de acuerdo a nuevos datos suministrados por las instituciones informantes. Por lo tanto, se omite en los cuadros el signo convencional* correspondiente al carácter provisorio. Realizada una corrección retrospectiva de la serie, los datos son considerados como definitivos hasta diciembre de 2003.

Superficie cubierta autorizada sobre una nómina de cuarenta y dos municipios

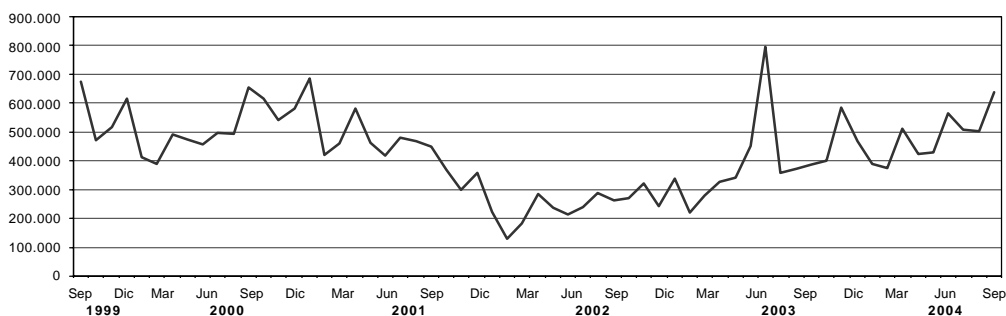

Cuadro 3.2 Superficie cubierta en metros cuadrados, autorizada por municipio

Período	Total	Bahía Blanca	Berazategui	Casilda	Ciudad de Buenos Aires	Ciudad de Córdoba	Ciudad de Corrientes
				m ²			
2000	6.290.588	186.690	183.208	23.083	1.636.295	991.596	19.471
2001	4.990.101	109.186	118.274	13.422	1.027.069	942.553	40.108
2002	3.037.571	111.645	54.289	15.234	297.867	558.401	15.464
2003	4.985.864	165.864	84.374	24.217	1.284.977	707.948	30.147
2003 Sep	387.682	28.742	8.676	1.675	28.015	44.628	5.734
Oct	399.427	20.252	4.188	961	34.877	71.966	4.599
Nov	584.155	16.100	10.932	3.365	127.210	95.283	2.429
Dic	468.128	10.765	4.287	2.089	85.685	126.211	3.095
2004 Ene	389.437 ^e	8.357	5.704	353	91.280	...	226
Feb	376.625 ^e	11.119	8.024	1.614	63.166	...	433
Mar	511.034 ^e	12.257	6.364	2.148	120.069	...	1.364
Abr	423.019 ^e	11.989	7.713	1.098	95.661	...	944
May	428.990 ^e	16.245	8.727	343	69.338	...	4.568
Jun	563.401 ^e	15.264	7.625	1.177	163.337	...	2.065
Jul	507.406 ^e	14.033	...	2.364	130.701	...	4.223
Ago	501.054 ^e	13.272	8.782	1.498	107.572	72.061	3.046
Sep	638.385 ^e	1.526	133.691	103.375	852

Período	Ciudad de Formosa	Ciudad de La Rioja	Ciudad de Neuquén	Ciudad de Salta	Ciudad de San Juan	Ciudad de Santa Fe	Ciudad de Santiago del Estero
				m ²			
2000	25.890	30.285	183.726	177.101	30.049	74.173	55.971
2001	26.810	24.488	155.324	179.698	31.318	94.017	55.113
2002	18.703	31.741	111.036	138.553	13.603	85.763	39.851
2003	16.319	39.898	127.082	291.345	39.143	69.430	53.355
2003 Sep	1.256	2.300	10.522	10.897	2.004	5.243	4.369
Oct	1.555	2.788	13.930	10.780	3.175	6.747	5.821
Nov	1.841	6.428	11.488	75.500	2.215	11.351	2.540
Dic	1.232	3.858	22.919	31.608	2.257	5.719	5.872
2004 Ene	1.149	3.020	10.084	15.931	3.249	1.517	2.342
Feb	3.076	3.936	10.502	11.506	3.306	10.002	6.287
Mar	1.602	2.318	7.296	15.373	1.432	8.167	10.967
Abr	2.419	1.359	4.501	12.380	475	6.579	2.773
May	4.278	649	4.230	16.970	1.620	9.899	3.110
Jun	4.732	3.794	5.883	28.142	7.972	9.707	3.605
Jul	3.063	2.936	11.255	29.408	2.247	14.889	4.325
Ago	3.349	3.130	17.902	13.874	3.985	22.021	3.015
Sep	...	1.934	13.076	...	2.534	16.449	3.378

(sigue)

Cuadro 3.2 (continuación)

Período	Comodoro Rivadavia	Concordia	Esperanza	General Pueyrredón	Granadero Baigorria	La Matanza	Paraná
				m ²			
2000	101.321	48.334	41.946	132.146	21.021	269.203	145.248
2001	62.468	30.331	36.451	131.871	16.919	181.494	81.848
2002	38.417	35.314	29.308	61.553	9.197	130.638	55.255
2003	71.369	52.470	36.610	144.692	9.158	253.666	67.219
2003 Sep	5.362	4.495	3.673	13.802	1.866	51.224	11.826
Oct	8.305	3.918	2.378	15.181	300	18.025	5.729
Nov	14.811	3.587	3.757	11.683	1.211	23.506	4.379
Dic	7.116	3.596	1.778	3.786	832	8.458	5.168
2004 Ene	8.370	3.043	204	12.997	320	16.676	7.529
Feb	13.668	4.152	633	8.958	708	5.726	5.953
Mar	9.594	4.040	3.013	11.885	611	17.821	7.576
Abr	9.387	3.885	3.085	10.698	2.337	28.297	5.887
May	10.161	12.854	4.757	17.395	2.241	6.253	17.647
Jun	12.907	3.513	4.291	15.556	613	38.023	8.992
Jul	6.816	8.261	3.218	11.102	1.508	10.827	6.950
Ago	17.925	4.919	2.794	14.548	...	23.063	11.446
Sep	19.012	3.784	3.716	27.797	17.302

Período	Posadas	Quilmes	Rafaela	Rawson (San Juan)	Reconquista	Resistencia	Río Cuarto
				m ²			
2000	172.887	278.269	58.215	15.433	56.585	98.776	70.210
2001	200.564	180.216	58.086	12.071	30.932	116.329	53.364
2002	86.301	162.117	47.793	6.272	41.597	80.582	46.517
2003	109.098	95.104	46.331	5.600	25.666	134.408	100.517
2003 Sep	4.635	11.241	5.383	508	2.485	23.330	5.648
Oct	9.249	8.784	3.428	223	1.504	11.357	15.240
Nov	9.238	9.016	4.517	187	1.281	13.181	10.963
Dic	13.930	9.361	3.563	170	2.303	9.348	10.550
2004 Ene	3.147	22.706	3.517	206	926	-	9.054
Feb	7.667	9.327	3.824	989	1.291	6.434	10.888
Mar	12.759	11.676	2.442	506	2.025	7.280	10.466
Abr	11.124	12.714	3.411	639	1.226	5.232	10.358
May	9.751	7.544	3.795	1.027	2.945	6.542	10.908
Jun	9.393	14.881	4.923	969	3.245	11.007	22.616
Jul	7.898	8.019	4.021	630	2.222	7.627	11.767
Ago	11.974	7.608	6.374	367	4.110	...	22.618
Sep	25.150	10.363	...	734	3.625	...	17.821

(sigue)

Cuadro 3.2 (conclusión)

Período	Río Gallegos	San Fernando del Valle de Catamarca	San Isidro	San Miguel de Tucumán	San Salvador de Jujuy	Santa Rosa	Santo Tomé
				m ²			
2000	50.730	76.890	255.929	133.850	97.420	68.368	37.029
2001	48.784	67.141	145.214	61.105	56.577	78.910	71.403
2002	29.948	51.894	96.033	43.258	72.695	90.264	36.626
2003	26.179	42.578	119.519	94.921	91.387	50.224	36.125
2003 Sep	3.352	3.555	15.194	12.360	7.484	5.887	2.553
Oct	2.850	2.648	12.529	17.382	14.128	2.849	5.314
Nov	1.733	5.215	13.000	20.222	8.573	3.800	2.048
Dic	2.995	2.381	6.721	10.063	10.902	2.823	4.839
2004 Ene	2.120	1.357	12.745	23.055	5.219	2.656	823
Feb	2.035	1.442	4.998	6.977	6.195	4.100	2.868
Mar	1.921	5.475	12.276	29.469	7.962	4.006	4.653
Abr	2.102	5.327	7.920	5.763	6.838	3.622	3.441
May	1.841	2.954	15.255	12.704	5.845	4.751	3.001
Jun	3.415	778	12.778	11.193	5.289	5.287	3.060
Jul	3.374	562	14.822	11.498	5.246	4.859	5.516
Ago	1.757	3.818	8.259	11.519	7.941	10.554	2.078
Sep	1.808	4.550	22.286	41.182	6.905	4.899	7.196

Período	Sunchales	Trelew	Ushuaia	Venado Tuerto	Viedma	Villa Carlos Paz	Villa Constitución	Villa María
					m ²			
2000	17.008	70.493	36.504	65.392	39.129	79.261	34.313	101.140
2001	15.272	95.224	73.304	42.422	35.220	93.657	32.338	63.206
2002	9.521	46.448	32.377	60.457	27.613	54.686	27.626	35.114
2003	10.853	54.971	31.600	98.489	32.709	100.828	34.734	74.740
2003 Sep	1.600	3.817	1.003	13.215	1.869	8.298	2.948	5.008
Oct	1.680	4.250	1.523	13.399	5.555	13.549	2.364	14.147
Nov	364	5.557	5.136	5.251	5.604	17.811	1.981	9.861
Dic	1.955	4.396	3.244	10.222	2.286	14.628	1.317	3.800
2004 Ene	749	2.933	6.185	2.716	2.090	7.770	2.955	3.779
Feb	528	3.454	5.188	5.719	3.280	14.764	2.206	21.064
Mar	1.307	3.371	6.031	10.414	5.155	3.140	1.892	27.842
Abr	1.210	4.396	4.707	6.073	2.964	12.765	1.487	13.545
May	1.295	4.083	2.114	8.168	2.241	10.019	1.906	12.891
Jun	2.595	4.154	1.565	5.248	1.922	6.470	1.698	5.090
Jul	1.307	2.172	2.570	5.545	4.949	30.049	3.895	6.230
Ago	2.541	7.135	2.865	4.887	6.066	8.450	2.523	9.562
Sep	984	6.126	11.984	8.718	4.617	19.821	2.429	9.864

Cuentas Nacionales

1. Estimación del Producto Interno Bruto. Valores trimestrales y variaciones porcentuales (millones de pesos a precios de 1993)	211
2. Oferta y Demanda Globales. Valores trimestrales y variaciones porcentuales (millones de pesos a precios de 1993)	211
3. Inversión Interna Bruta Fija. Valores trimestrales y variaciones porcentuales (millones de pesos a precios de 1993)	212
4. Estimación del Producto Interno Bruto. Valores trimestrales (millones de pesos a precios de 1993)	213
5. Estimación del Producto Interno Bruto. Valores trimestrales (millones de pesos a precios corrientes)	214
6. Oferta y Demanda Globales. Valores trimestrales e Índice de precios implícitos (millones de pesos a precios corrientes). Variación porcentual respecto a igual período del año anterior	215
7. Inversión Interna Bruta Fija. Valores trimestrales e Índice de precios implícitos (millones de pesos a precios corrientes). Variación porcentual respecto a igual período del año anterior	216
8. Oferta y Demanda Globales. Valores trimestrales e Índice de precios implícitos en la Demanda y Oferta Globales, base 1993=100	217
9. Estimador mensual de actividad económica, base 1993=100. Precios de mercado de 1993. Números índice y variaciones porcentuales	217

La elaboración de los distintos indicadores del conjunto de variables macroeconómicas del Sistema de Cuentas Nacionales con base en 1993 (SCN base 93) tales como valor bruto de la producción y valor agregado, uso económico y remuneración a los factores, ha seguido, en general, las recomendaciones del "Sistema de Cuentas Nacionales 1993" (SCN93) elaborado por los organismos internacionales especializados. A continuación se presentan algunos de los conceptos y definiciones más importantes.

Año base: el año base de las nuevas cuentas nacionales a precios constantes es 1993.

Criterios de valorización: al nivel de los sectores, las mediciones son a precios de productor sin el impuesto al valor agregado (IVA). En consecuencia, no se incluyen los márgenes de comercialización y fletes asociados a la compra y venta de bienes y servicios, los que aparecen consignados en su correspondiente sector por separado.

Variables objeto de medición. Se incluyen mediciones de las siguientes variables económicas siguiendo las especificaciones que a continuación se detallan:

PRODUCTO INTERNO BRUTO (PIB). El saldo contable de la cuenta de producción, el Valor Agregado Bruto (VAB) se define como el valor de la producción menos el valor del consumo intermedio, y es una medida de la contribución al PIB hecha por una unidad de producción, industria o sector. El PIB es igual a la suma de los valores agregados brutos de todas las unidades institucionales residentes dedicadas a la producción. El VAB es la fuente de la que provienen los ingresos primarios generados en la producción e incluye los siguientes conceptos: remuneraciones a los

asalariados, excedente bruto de explotación, impuestos sobre los productos (excepto el IVA), Impuesto al Valor Agregado (IVA) e impuestos a la importación.

DEMANDA FINAL. Incluye el valor de las ventas de bienes y servicios que no quedan incorporados en el proceso de producción. En ese sentido, la apertura utilizada es la siguiente:

CONSUMO PRIVADO. Mide el valor de los bienes y servicios de producción nacional y las importaciones del período, de productos terminados destinados al consumo de las familias.

CONSUMO PÚBLICO. El Valor Bruto de Producción (VBP) de las actividades desarrolladas por el sector público, es asignado al consumo final del gobierno nacional y de los gobiernos provinciales y municipales.

INVERSIÓN INTERNA BRUTA FIJA (IIBF). Mide el valor de los bienes y servicios de producción nacional e importados durante el período, destinados a la incorporación de activos fijos por parte de las empresas y de las familias.

EXPORTACIONES. Incluye el valor de los bienes y servicios producidos internamente, adquiridos por no residentes durante el período de referencia.

IMPORTACIONES. Las importaciones han sido procesadas con el máximo nivel de desagregación a precios CIF más todos los impuestos, excepto el IVA, que deben ser abonados para la libre circulación de la mercadería en el territorio nacional (tasa de estadística, aranceles de importación, otros gastos de aduana, etc.). En consecuencia, quedan valuadas a precios nacionalizados en la frontera de nuestro país.

Cuadro 1. Estimación del Producto Interno Bruto. Valores trimestrales y variaciones porcentuales (millones de pesos a precios de 1993)

Concepto	Año 2003*					Año 2004*	
	Total	1° trimestre	2° trimestre	3° trimestre	4° trimestre	1° trimestre	2° trimestre
PIB a precios de mercado	256.023	228.596	265.402	261.535	268.561	254.330	283.947
Variación porcentual anual	8,8	5,4	7,7	10,2	11,7	11,3	7,0
Más: IVA e impuestos a las importaciones	16.223	15.227	15.323	16.324	18.019	18.472	17.934
VAB a precios de productor	239.800	213.369	250.079	245.210	250.542	235.859	266.013
Variación porcentual anual	8,4	5,2	7,3	9,5	11,1	10,5	6,4
Sectores productores de bienes ¹	81.852	69.966	89.688	83.278	84.474	81.350	95.872
Variación porcentual anual	14,5	11,0	12,5	16,3	18,0	16,3	6,9
Sectores productores de servicios ¹	160.978	147.007	163.960	164.579	168.366	156.708	172.492
Variación porcentual anual	4,2	1,4	3,4	5,2	6,6	6,6	5,2
Menos: SIFMI ²	3.029	3.605	3.569	2.647	2.298	2.199	2.352

¹ A precios de productor, registro IVA neto.

² Servicios de intermediación financiera medidos indirectamente que recaen sobre las actividades productivas no financieras.

Nota: los totales por suma pueden no coincidir por redondeos en las cifras parciales.

Cuadro 2. Oferta y Demanda Globales. Valores trimestrales y variaciones porcentuales (millones de pesos a precios de 1993)

Concepto	Año 2003*					Año 2004*	
	Total	1° trimestre	2° trimestre	3° trimestre	4° trimestre	1° trimestre	2° trimestre
Producto Interno Bruto a precios de mercado	256.023	228.596	265.402	261.535	268.561	254.330	283.947
Variación porcentual anual	8,8	5,4	7,7	10,2	11,7	11,3	7,0
Importaciones de Bienes y Servicios	20.376	16.875	19.110	21.609	23.911	26.292	27.219
Variación porcentual anual	37,6	15,0	36,2	46,2	51,7	55,8	42,4
Oferta y Demanda Globales	276.400	245.471	284.512	283.144	292.472	280.622	311.165
Variación porcentual anual	10,5	6,0	9,3	12,3	14,2	14,3	9,4
Consumo Privado	167.951	153.188	169.567	172.254	176.794	171.056	183.378
Variación porcentual anual	8,2	3,2	7,0	10,4	11,9	11,7	8,1
Discrepancia Estadística ¹	2.367	2.893	5.539	512	523	3.533	5.076
Consumo Público	34.314	29.351	36.594	35.568	35.743	29.591	36.310
Variación porcentual anual	1,5	-0,2	3,7	1,9	0,3	0,8	-0,8
Inversión Interna Bruta Fija	36.659	27.659	35.024	38.707	45.248	41.571	48.452
Variación porcentual anual	38,2	21,7	33,1	44,9	48,9	50,3	38,3
Exportaciones de Bienes y Servicios	35.108	32.380	37.788	36.102	34.164	34.870	37.949
Variación porcentual anual	6,0	5,1	7,9	5,4	5,5	7,7	0,4

¹ Incluye variación de existencias.

Nota: los totales por suma pueden no coincidir por redondeos en las cifras parciales.

**Cuadro 3. Inversión Interna Bruta Fija. Valores trimestrales y variaciones porcentuales
(millones de pesos a precios de 1993)**

Concepto	Año 2003*				Año 2004*		
	Total	1° trimestre	2° trimestre	3° trimestre	4° trimestre	1° trimestre	2° trimestre
Inversión Interna Bruta Fija	36.659	27.659	35.024	38.707	45.248	41.571	48.452
Variación porcentual anual	38,2	21,7	33,1	44,9	48,9	50,3	38,3
Construcción	24.675	19.008	23.784	26.263	29.644	26.152	30.519
Variación porcentual anual	35,0	21,4	31,6	40,6	43,1	37,6	28,3
Equipo durable de producción	11.985	8.651	11.240	12.444	15.604	15.419	17.934
Variación porcentual anual	45,3	22,5	36,5	55,0	61,3	78,2	59,6
Nacional	7.271	5.742	7.152	7.218	8.972	7.463	8.871
Variación porcentual anual	22,8	20,6	17,5	23,3	28,3	30,0	24,0
Importado	4.714	2.909	4.088	5.226	6.632	7.956	9.063
Variación porcentual anual	102,6	26,4	90,2	140,3	147,3	173,5	121,7
Maquinaria y equipo	8.970	6.438	8.349	9.229	11.862
Variación porcentual anual	43,3	22,9	38,8	43,8	61,0	-	-
Nacional	5.642	4.544	5.579	5.549	6.895	5.607	6.503
Variación porcentual anual	18,9	25,0	16,1	14,7	20,8	23,4	16,6
Importado	3.328	1.894	2.770	3.680	4.967
Variación porcentual anual	120,1	18,2	129,3	132,9	199,6	-	-
Material de transporte	3.015	2.213	2.891	3.215	3.742
Variación porcentual anual	51,5	21,3	30,1	99,8	62,1	-	-
Nacional	1.629	1.198	1.572	1.669	2.077	1.856	2.368
Variación porcentual anual	38,5	6,4	22,9	64,5	61,7	55,0	50,6
Importado	1.386	1.015	1.318	1.546	1.665
Variación porcentual anual	70,1	45,3	40,0	159,9	62,6	-	-

Nota: los totales por suma pueden no coincidir por redondeos en las cifras parciales.

**Cuadro 4. Estimación del Producto Interno Bruto. Valores trimestrales
(millones de pesos a precios de 1993)**

Categoría de tabulación ¹	Concepto	Año 2003*					Año 2004*	
		Total	1° trimestre	2° trimestre	3° trimestre	4° trimestre	1° trimestre	2° trimestre
	PIB a precios de mercado	256.023	228.596	265.402	261.535	268.561	254.330	283.947
Más	Impuesto al valor agregado	14.052	13.645	13.213	14.019	15.330	15.716	14.721
	Impuesto a las importaciones	2.171	1.582	2.110	2.305	2.688	2.756	3.213
	VAB a precios de productor	239.800	213.369	250.079	245.210	250.542	235.859	266.013
	Sectores productores de bienes²	81.852	69.966	89.688	83.278	84.474	81.350	95.872
A	Agricultura, ganadería, caza y silvicultura	15.382	11.651	25.393	12.578	11.906	12.694	22.452
B	Pesca	438	366	566	414	405	345	500
C	Explotación de minas y canteras	5.099	4.860	5.203	5.180	5.153	4.994	5.062
D	Industria manufacturera	41.952	36.841	40.647	44.771	45.550	42.655	46.005
E	Suministro de electricidad, gas y agua	7.681	7.222	7.538	8.225	7.737	7.896	8.161
F	Construcción	11.300	9.026	10.341	12.110	13.724	12.766	13.694
	Sectores productores de servicios²	160.978	147.007	163.960	164.579	168.366	156.708	172.492
G	Comercio mayorista y minorista y reparaciones	30.861	27.156	32.395	30.721	33.170	31.612	36.205
H	Hoteles y restaurantes	6.522	6.923	5.981	6.333	6.851	7.366	6.318
I	Transporte, almacenamiento y comunicaciones	22.363	19.969	22.770	22.649	24.064	22.777	25.064
J	Intermediación financiera	10.746	11.207	11.616	10.445	9.715	9.773	10.329
K	Actividades inmobiliarias, empresariales y de alquiler	38.702	36.778	37.788	40.016	40.228	38.502	39.355
Ly Q	Administración pública, defensa y organizaciones extraterritoriales	14.158	13.889	14.074	14.395	14.276	14.141	14.182
M y N	Enseñanza, servicios sociales y de salud	23.016	18.555	24.656	24.766	24.088	19.002	25.239
O y P	Otras actividades de servicios: comunitarias, sociales, personales y servicio doméstico	14.610	12.532	14.680	15.254	15.974	13.536	15.799
Menos	SIFMI³	3.029	3.605	3.569	2.647	2.298	2.199	2.352

¹ Corresponde a la Clasificación Internacional Industrial Uniforme (CIIU) revisión 3.

² A precios de productor, registro IVA neto.

³ Servicios de intermediación financiera medidos indirectamente, que recaen sobre las actividades productivas no financieras.

Nota: los totales por suma pueden no coincidir por redondeos en las cifras parciales.

**Cuadro 5. Estimación del Producto Interno Bruto. Valores trimestrales
(millones de pesos a precios corrientes)**

Categoría de tabulación ¹	Concepto	Año 2003*					Año 2004*	
		Total	1° trimestre	2° trimestre	3° trimestre	4° trimestre ⁵	1° trimestre	2° trimestre
	PIB a precios de mercado	375.909	327.362	399.119	377.887	399.270	392.817	473.818
Más	Impuesto al valor agregado	22.022	19.382	19.713	23.931	25.061	28.926	31.615
	Impuesto a las importaciones	2.289	1.636	1.966	2.507	3.046	2.705	3.121
	VAB a precios de productor	351.599	306.344	377.440	351.450	371.163	361.186	439.083
	Sectores productores de bienes²	161.541	135.182	185.396	158.248	167.336	162.584	219.189
A	Agricultura, ganadería, caza y silvicultura	37.267	23.437	67.859	27.320	30.452	31.878	77.693
B	Pesca	1.558	1.196	2.215	1.466	1.354	1.240	1.558
C	Explotación de minas y canteras	20.528	21.119	17.774	21.222	21.997	20.104	21.032
D	Industria manufacturera	84.530	75.087	80.789	89.036	93.208	88.876	95.542
E	Suministro de electricidad, gas y agua	6.127	5.517	5.861	6.896	6.235	6.345	6.466
F	Construcción	11.531	8.827	10.898	12.308	14.090	14.141	16.899
	Sectores productores de servicios²	191.833	172.786	192.632	194.488	207.426	200.919	221.936
G	Comercio mayorista y minorista y reparaciones	41.183	35.496	42.730	41.142	45.366	42.527	48.961
H	Hoteles y restaurantes	8.232	9.463	7.091	7.700	8.673	10.825	8.281
I	Transporte, almacenamiento y comunicaciones	29.975	26.530	32.211	30.742	30.419	33.684	38.498
J	Intermediación financiera ³	13.683	13.266	10.919	12.304	18.245	16.970	17.204
K	Actividades inmobiliarias, empresariales y de alquiler	42.195	40.179	41.329	43.275	43.995	43.434	44.285
L y Q	Administración pública, defensa y organizaciones extraterritoriales	18.846	17.805	19.422	18.789	19.369	19.417	21.106
M y N	Enseñanza, servicios sociales y de salud	24.263	19.156	25.786	25.934	26.175	20.817	28.242
O y P	Otras actividades de servicios: comunitarias, sociales, personales y servicio doméstico	13.455	10.893	13.143	14.602	15.184	13.245	15.360
Menos	SIFMI⁴	1.774	1.624	588	1.286	3.599	2.317	2.042

¹ Corresponde a la Clasificación Internacional Industrial Uniforme (CIIU) revisión 3.

² A precios de productor, registro IVA neto.

³ Dado que no se dispone de la información de base de la totalidad de las entidades financieras, las estimaciones del año 2002 revisten el carácter de "muy provisorio".

⁴ Servicios de intermediación financiera medidos indirectamente, que recaen sobre las actividades productivas no financieras.

⁵ En el comunicado de prensa del 17 de marzo de 2004 se había consignado el IVA sin deducir la "Devolución de IVA a los exportadores". En este comunicado se deducen del IVA y quedan incorporados a los Valores Agregados Brutos sectoriales, como es la práctica habitual.

Nota: los totales por suma pueden no coincidir por redondeos en las cifras parciales.

Cuadro 6. Oferta y Demanda Globales. Valores trimestrales e Índice de precios implícitos (millones de pesos a precios corrientes). Variación porcentual respecto a igual período del año anterior

Concepto	Año 2003*					Año 2004*	
	Total	1° trimestre	2° trimestre	3° trimestre	4° trimestre	1° trimestre	2° trimestre
Producto Interno Bruto a precios de mercado	375.909	327.362	399.119	377.887	399.270	392.817	473.818
Variación porcentual anual	10,5	31,0	9,3	2,7	5,0	7,9	11,0
Importaciones de Bienes y Servicios ²	53.385	44.278	49.295	56.211	63.757	68.106	77.225
Variación porcentual anual	- 3,0	54,1	- 10,5	- 16,1	- 13,9	- 1,3	10,0
Oferta y Demanda Globales	429.295	371.640	448.414	434.098	463.026	460.923	551.044
Variación porcentual anual	10,1	33,8	8,1	1,8	4,2	8,5	12,4
Consumo Privado	237.567	204.531	248.024	243.151	254.560	252.224	294.723
Variación porcentual anual	13,5	21,3	14,6	8,9	10,5	10,4	9,9
Discrepancia Estadística ¹	- 2.041	- 3.168	4.745	- 5.012	- 4.730	- 92	4.934
Consumo Público	42.997	36.433	43.933	43.552	48.070	41.685	50.209
Variación porcentual anual	10,8	14,3	8,5	6,2	14,9	13,5	15,2
Inversión Interna Bruta Fija	56.903	44.272	53.644	58.617	71.081	71.866	83.139
Variación porcentual anual	10,2	44,7	9,5	0,3	0,9	8,0	12,0
Exportaciones de Bienes y Servicios ²	93.869	89.570	98.067	93.791	94.047	95.239	118.038
Variación porcentual anual	2,3	75,9	- 3,3	- 13,6	- 11,5	- 1,3	19,9

¹ Incluye variación de existencias.

² No obstante que los comunicados de prensa de actividad económica de la Dirección Nacional de Cuentas Nacionales tiene como norma revisar exclusivamente las estimaciones del período anterior al de referencia, se han modificado los valores de las Importaciones y Exportaciones de Bienes y Servicios Reales de toda la serie para hacerlas consistentes con las que publica la Dirección Nacional de Cuentas Internacionales.

Nota: los precios implícitos de la Oferta y Demanda Globales, a diferencia de otros índices, se elaboran con índices Paasche, es decir miden una canasta de bienes y servicios de ponderaciones móviles. Por lo tanto, cuando se realizan comparaciones respecto a un período distinto de la base (1993), la variación de precios resultante se verá afectada por los cambios en la composición de la canasta de bienes y servicios considerada en cada período. Los totales por suma pueden no coincidir por redondeos en las cifras parciales.

Cuadro 7. Inversión Interna Bruta Fija. Valores trimestrales e Índice de precios implícitos (millones de pesos a precios corrientes). Variación porcentual respecto a igual período del año anterior

Concepto	Año 2003*					Año 2004*	
	Total	1° trimestre	2° trimestre	3° trimestre	4° trimestre	1° trimestre	2° trimestre
Inversión Interna Bruta Fija	56.903	44.272	53.644	58.617	71.081	71.866	83.139
Variación porcentual anual	10,2	44,7	9,5	0,3	0,9	8,0	12,0
Construcción	35.325	28.348	34.701	36.817	41.434	42.294	50.484
Variación porcentual anual	13,4	40,7	16,5	3,8	3,8	8,4	13,4
Equipo durable de producción	21.578	15.924	18.943	21.800	29.647	29.572	32.655
Variación porcentual anual	3,9	52,3	-2,0	-6,8	-5,3	4,2	8,0
Nacional	11.798	9.115	11.123	11.359	15.595	11.788	14.732
Variación porcentual anual	8,9	49,2	8,6	-0,7	-0,7	-0,5	6,8
Importado	9.780	6.809	7.820	10.440	14.052	17.784	17.923
Variación porcentual anual	-11,8	55,2	-24,5	-25,3	-20,8	-4,5	3,4
Maquinaria y equipo	15.856	11.554	13.930	16.022	21.919
Variación porcentual anual	5,2	48,5	1,6	-6,3	-2,5	-	-
Nacional	8.812	6.955	8.506	8.478	11.307	8.583	10.670
Variación porcentual anual	6,0	42,3	7,5	-2,5	-3,1	0,0	7,6
Importado	7.045	4.599	5.424	7.545	10.612
Variación porcentual anual	-9,2	60,9	-22,8	-24,9	-17,7	-	-
Material de transporte	5.722	4.370	5.012	5.778	7.727
Variación porcentual anual	-0,1	63,4	-10,0	-9,5	-12,6	-	-
Nacional	2.986	2.160	2.617	2.882	4.287	3.205	4.061
Variación porcentual anual	17,8	76,0	12,2	3,5	2,8	-4,3	3,1
Importado	2.735	2.210	2.396	2.896	3.440
Variación porcentual anual	-17,6	44,6	-28,2	-25,8	-26,3	-	-

Nota: los precios implícitos de la Inversión Bruta Fija, a diferencia de otros índices, se elaboran con índices Paasche, es decir miden una canasta de bienes y servicios de ponderaciones móviles. Por lo tanto, cuando se realizan comparaciones respecto a un período distinto de la base (1993), la variación de precios resultante se verá afectada por los cambios en la composición de la canasta de bienes y servicios considerada en cada período.
Los totales por suma pueden no coincidir por redondeos en las cifras parciales.

Cuadro 8. Oferta y Demanda Globales. Valores trimestrales e Índice de precios implícitos en la Demanda y Oferta Globales, base 1993=100

Período		Oferta Global			Demanda Global		
Año	Trimestre	PIB a precios de mercado	Importaciones	Consumo Privado	Consumo Público	Inversión Interna Bruta Fija	Exportaciones
1998		103,8	99,4	104,5	106,0	98,0	101,0
1999		101,9	94,9	102,7	107,6	96,2	91,5
2000 *		102,9	95,4	102,4	107,7	93,0	99,6
2001 *		101,8	92,5	102,1	106,8	91,3	96,4
2002 *		132,9	270,1	124,6	113,1	140,9	261,3
	1º	109,3	170,3	110,1	108,6	110,6	157,2
	2º	137,6	288,3	127,7	110,7	139,8	268,4
	3º	140,7	310,0	129,6	115,3	151,0	300,7
	4º	141,6	309,6	130,3	117,1	155,7	311,0
2003 *		146,8	262,0	141,4	125,3	155,2	267,4
	1º	143,2	262,4	133,5	124,1	160,1	276,6
	2º	150,4	258,0	146,3	120,1	153,2	259,5
	3º	144,5	260,1	141,2	122,4	151,4	259,8
	4º	148,7	266,6	144,0	134,5	157,1	275,3
2004 *							
	1º	154,5	259,0	147,5	140,9	172,9	273,1
	2º	166,9	283,7	160,7	138,3	171,6	311,0

Cuadro 9. Estimador Mensual de Actividad Económica, base 1993=100. Precios de mercado de 1993. Números índice y variaciones porcentuales

Período	Índice Serie Original 1993=100	Variación % respecto a igual período del año anterior	Índice Serie Desestacionalizada 1993=100	Variación % respecto al mes anterior	Índice Serie Tendencia suavizada 1993=100	Variación % respecto al mes anterior
2000	116,8	-0,8	///	///	///	///
2001	111,6	-4,4	///	///	///	///
2002	99,5	-10,9	///	///	///	///
2003	108,3	8,8	///	///	///	///
2003						
Ago	108,4	8,9	109,2	0,0	109,4	1,0
Sep	110,6	12,0	111,0	1,7	110,4	1,0
Oct	111,7	12,4	112,2	1,1	111,4	0,9
Nov	112,6	10,8	112,7	0,4	112,3	0,8
Dic	116,3	12,0	113,3	0,5	113,0	0,7
2004						
Ene	101,3	10,9	114,3	1,0	113,6	0,5
Feb	103,7	10,7	114,3	0,0	114,2	0,5
Mar	117,7	12,1	115,3	0,9	114,7	0,4
Abr	117,2	6,7	114,1	-1,0	115,2	0,4
May	122,5	5,8	115,5	1,2	115,7	0,5
Jun	120,5	8,5	115,8	0,2	116,3	0,5
Jul	120,2	6,5	116,8	0,9	116,9	0,5
Ago	117,9	8,8	117,9	0,9	117,4	0,5

Nota: la conciliación para el año 2003 de los valores del estimador mensual y el trimestral obligó a realizar una revisión completa de las series, en consecuencia, las series original, desestacionalizada y tendencia suavizada han sido corregidas desde enero de 1993. Las series completas pueden ser consultadas en http://www.mecon.gov.ar/secpro/dir_cn/documentos/mensual.xls

Nuevas publicaciones y servicios

ENCUESTA NACIONAL DE PERSONAS CON DISCAPACIDAD (ENDI)

<http://www.indec.mecon.gov.ar>

Los datos obtenidos en el Censo Nacional de Población, Hogares y Viviendas 2001 proporcionaron el marco para seleccionar la muestra en la que se aplicó esta encuesta, que tiene por objetivo cuantificar y caracterizar a las personas con discapacidad.

En las principales localidades del país se relevó -entre noviembre de 2002 y el primer semestre de 2003- una mayoría de hogares con al menos una persona con discapacidad y una proporción menor de hogares sin personas con discapacidad. La información relevada por la ENDI cubre los siguientes temas:

- tipo y causa de la discapacidad;
- edad del origen de la misma;
- tipo de ayuda que reciben las personas con discapacidad por parte de obras sociales, organismos estatales, organismos no gubernamentales, etc.;
- autovalimiento;
- uso de beneficios legales y sociales;
- características sociodemográficas de los miembros del hogar;
- características y adaptaciones de la vivienda.

Los resultados aún están siendo procesados, si bien ya se encuentran disponibles tabulados con información para el total del país.

Toda la información estadística disponible puede ser consultada en el Centro Estadístico de Servicios (CES) del INDEC o bien, conectándose con el banco de datos dbINDEC o la página INDEC en Internet <http://www.indec.mecon.gov.ar>

A n e x o

Información para la actualización de los precios de contratos de obra pública

En este anexo se incluyen indicadores requeridos por el Decreto 1295/2002, que establece la metodología para la redeterminación periódica de los precios de contratos de obra pública en base a información producida por el INDEC. Asimismo, se incluye información que requiere el Decreto 634/2003, referido a ampliaciones de transporte de energía eléctrica en alta tensión y por distribución troncal.

Evaluación de la representatividad de los indicadores: La información publicada por el INDEC contiene descripciones similares para denominar a algunos indicadores del Índice del Costo de la Construcción en el Gran Buenos Aires (ICC-GBA) y a otros correspondientes al Índice de Precios Internos Básicos al por Mayor (IPIB). Por tal razón se exponen las diferencias básicas que permitirán a los usuarios utilizar los datos teniendo en cuenta las características diferenciales existentes.

- **Objetivos.** El ICC-GBA, mide la evolución del costo de la construcción privada de edificios destinados a vivienda en la Ciudad de Buenos Aires y los 24 partidos del conurbano bonaerense. El IPIB mide la evolución de los precios a los que el productor y/o importador vende sus productos en el mercado interno.

- **Precios relevados.** El ICC-GBA toma los precios de venta de distribuidores, sin IVA, que incluyen un margen de comercialización y transporte implícito. El IPIB releva los precios a los que el productor y/o importador vende sus productos sin impuestos.

- **Muestra de informantes.** La muestra de informantes por producto del ICC-GBA es mayor que la utilizada para el IPIB, debido a la naturaleza de los precios que se relevan. El ICC-GBA obtiene precios de diversos informantes (distribuidores) para un mismo material, mientras que el IPIB realiza un compendio de productos similares para los cuales la cantidad de informantes (fabricantes) es reducida.

- **Desagregación de los índices.** En el ICC-GBA se exponen los índices elementales con mayor nivel de detalle en la descripción, mientras que en el IPIB los índices publicados corresponden a productos más genéricos que agrupan precios de artículos similares de los distintos productores.

- **Finalmente,** cabe destacar que tanto en el ICC-GBA como en el IPIB, los precios corresponden, en general, a los vigentes el decimoquinto día del mes (o el primer día hábil siguiente) para transacciones de contado.

Índice de Precios al Consumidor del Gran Buenos Aires (IPC-GBA), base 1999=100

Decreto 1295/2002 Artículo 15 inciso	Insumos	INDEC INFORMA Cuadro y apertura	Apertura IPC-GBA	2001		2003				2004							
				Dic	Oct	Nov	Dic	Ene	Feb	Mar	Abr	May	Jun	Jul	Ago	Sep	Oct
l)	Transportes	Cuadro 4 Apertura 6	Transporte	100,94	139,95	140,09	140,26	140,37	140,76	141,28	142,16	142,86	143,32	143,45	144,04	144,29	144,73

Sistema de Índices de Precios Mayoristas (SIPM), base 1993=100

Índice de precios internos básicos al por mayor (IPIB)

Decreto 1295/2002 Artículo 15 inciso	Insumos	INDEC INFORMA Cuadro y rama de apertura	Descripción de la apertura IPIB	2001		2003				2004							
				Dic	Oct	Nov	Dic	Ene	Feb	Mar	Abr	May	Jun	Jul	Ago	Sep	Oct*
Nacionales																	
e)	Productos químicos	3.2 / 24	Sustancias y productos químicos	111,25	229,07	230,01	231,13	232,37	235,06	235,26	235,83	238,16	240,37	242,26	246,93	249,77	254,66
i)	Motores eléctricos y equipos de aire acondicionado	3.2 / 31	Máquinas y aparatos eléctricos	82,60	184,52	188,09	192,44	196,85	208,68	216,54	217,80	224,15	231,64	231,32	234,67	230,66	236,64
k)	Asfaltos, combustibles y lubricantes	3.2 / 23	Productos refinados del petróleo	120,95	350,91	350,18	350,52	351,90	354,69	353,57	353,72	358,99	360,97	362,72	371,44	372,64	371,07
t)	Medidores de caudal	3.2 / 292	Máquinas de uso especial	102,51	206,79	207,26	211,61	212,97	217,55	223,19	224,48	230,50	232,90	233,71	236,07	236,93	237,47
w)	Membrana impermeabilizante	3.2 / 252	Productos de plástico	104,91	197,67	199,15	199,76	199,03	202,51	208,95	210,68	212,09	213,11	214,25	220,17	235,69	241,33
Importados																	
j)	Equipo-Amortización de equipo	3.2 / 29	Máquinas y equipos	86,98	197,49	198,58	203,20	201,71	202,78	201,87	197,80	201,36	203,29	202,00	205,35	201,39	200,73

Índice de precios internos básicos al por mayor (IPIB). Mayor desagregación disponible

Clasificación CIU-3 ¹	Código CPC ²	Descripción	2001		2003				2004								
			Dic	Oct	Nov	Dic	Ene	Feb	Mar	Abr	May	Jun	Jul	Ago	Sep	Oct*	
Nacional																	
2811	42120-1	Aberturas de aluminio	113,41	185,36	186,40	189,75	190,39	210,88	217,96	217,02	223,90	225,46	224,88	227,75	226,35	225,24	
2811	42120-2	Aberturas de chapa de hierro	122,20	253,24	253,24	254,30	255,32	256,32	257,09	257,09	272,65	277,92	283,10	290,24	291,04	295,94	
2699	37910-1	Abrasivos (en rueda, discos y hojas)	98,92	212,88	212,88	215,02	211,12	211,12	217,52	216,66	218,80	220,93	220,93	220,93	220,93	218,80	
2893	42921-4	Abrazaderas (para autopartes y otros usos)	111,00	177,68	177,68	180,58	183,63	186,53	200,01	204,19	207,09	207,09	207,09	214,11	214,11	218,11	
2922	44251-1	Accesorio para máquinas herramientas (de corte y tornos)	95,02	216,24	228,77	228,77	228,77	228,77	228,77	228,77	228,77	228,77	228,77	284,71	302,68	302,68	302,68
2893	42922-1	Accesorios para herramientas (brocas y fresas)	108,05	203,83	203,83	203,83	203,83	203,83	203,83	203,83	203,83	203,83	203,83	207,28	212,52	216,01	217,64
2320	33380-1	Aceites lubricantes	98,22	208,15	208,15	208,15	208,45	207,23	207,23	207,23	208,61	209,09	209,93	212,27	212,27	217,66	
3420	49229-1	Acoplados	84,26	147,69	147,69	147,69	136,98	156,07	164,80	169,25	177,64	179,90	186,32	186,32	189,96	189,96	
3140	46420-1	Acumuladores eléctricos	86,86	211,68	211,68	211,68	211,68	226,13	242,51	249,71	249,71	249,71	249,71	249,71	249,71	249,71	
2710	41263-1	Alambres de acero	106,09	294,33	306,10	306,10	316,94	331,09	355,43	361,65	392,00	437,42	437,42	437,42	437,42	437,42	
2710	41241-1	Alambres de hierro	105,69	291,86	290,32	290,32	310,46	313,82	329,11	329,14	349,82	358,85	358,85	358,85	358,85	358,85	
2922	44216-1	Amoladoras	89,14	124,36	124,36	124,36	124,36	128,77	149,81	149,81	149,81	149,81	149,81	149,81	149,81	149,81	
1410	15400-1	Arcillas	100,70	159,38	159,38	159,38	159,38	159,38	159,38	168,64	168,64	168,83	168,86	179,82	179,82	182,45	
1410	15310-1	Arenas	103,27	206,98	217,91	224,17	224,17	225,11	223,11	225,18	229,53	227,69	229,09	236,75	249,43	282,03	
2691	37210-1	Artefactos sanitarios	68,49	86,78	86,78	86,78	92,50	92,50	92,50	92,50	96,30	99,25	99,40	101,64	103,95	103,95	
2695	37540-2	Artículos pretensados	102,77	163,08	163,08	164,17	164,17	171,98	171,98	176,94	176,94	176,94	176,94	177,11	185,49	185,49	
3410	49113-1	Automóviles	82,49	181,22	181,22	180,81	178,15	178,35	177,20	177,34	178,99	179,32	179,58	178,65	179,16	178,35	
2519	36270-1	Autopartes de goma	104,14	238,20	238,30	238,50	240,17	238,26	249,96	261,54	264,11	265,27	265,73	265,87	269,83	271,19	
3150	46539-1	Balastos	74,28	164,03	165,17	168,84	170,40	185,81	182,19	182,83	234,45	237,97	236,53	243,25	187,81	211,50	
2693	37370-1	Baldosas cerámicas	74,25	127,91	129,25	129,25	129,20	130,65	131,69	133,71	136,27	138,61	138,61	141,12	142,38	142,38	
2422	35110-4	Barnices y protectores para madera	102,65	246,15	246,15	244,16	244,13	246,02	247,42	247,42	247,42	249,19	250,87	253,19	254,48	263,67	
2710	41261-1	Barras de hierro y acero	78,32	180,38	185,76	187,78	195,99	205,33	219,98	226,60	229,70	240,04	242,04	247,58	247,58	247,58	
2520	36490-6	Bolsas de plástico	110,66	210,50	212,33	209,79	210,87	213,57	223,67	226,30	227,62	235,07	241,37	253,16	276,68	288,78	
2899	42944-1	Bulones	76,49	161,40	161,40	161,40	163,92	170,26	178,34	216,77	222,25	228,90	228,90	228,90	228,90	228,90	
2813	42320-1	Calderas (a gas y fuel oil)	109,18	218,23	216,92	216,60	216,26	215,84	234,92	249,92	278,86	279,97	282,48	285,64	293,15	315,17	
2694	37420-1	Cales	101,58	178,18	181,71	181,71	181,71	186,81	187,92	192,00	198,21	201,04	196,65	210,00	214,05	213,72	
3410	49115-2	Camiones y sus chasis	124,58	437,73	442,27	442,27	429,08	429,08	429,08	429,08	429,81	429,81	429,81	434,12	434,12	435,88	
2520	36320-3	Caños y tubos de polietileno	193,96	287,89	287,89	287,89	287,89	287,89	287,89	287,89	287,89	287,89	287,89	287,89	287,89	287,89	
2520	36320-2	Caños y tubos de polipropileno	107,49	217,37	217,37	217,37	217,37	217,37	217,37	217,37	217,37	217,37	217,37	217,37	217,37	230,06	
2520	36320-1	Caños y tubos de PVC	116,09	181,78	184,90	184,90	184,90	187,59	197,23	197,23	197,23	197,23	197,23	197,23	198,19	211,37	
3120	46220-1	Capacitores electrolíticos	96,44	184,85	185,28	185,28	185,28	186,54	185,59	189,80	191,38	192,76	192,23	193,71	193,18	192,44	
2413	34800-1	Cauchos sintéticos	108,16	338,65	341,64	346,88	341,64	347,96	359,91	337,86	371,74	391,29	392,01	427,11	434,73	432,85	
2694	37440-1	Cemento portland	111,68	268,00	268,00	268,00	270,37	272,98	272,98	272,98	278,16	281,66	281,66	281,66	281,66	281,66	
2899	42992-1	Cerraduras	103,12	137,30	137,30	138,17	140,12	140,12	151,39	157,07	157,07	162,23	161,71	161,71	163,62	165,04	
2899	42999-2	Chapas metálicas	85,46	225,91	228,07	232,46	229,05	240,63	242,79	238,66	265,77	270,92	280,63	286,05	282,84	295,39	
2899	42944-2	Clavos	102,52	284,56	298,79	298,79	329,38	349,14	367,87	367,87	389,97	405,54	405,54	410,04	410,04	410,04	
2912	43230-1	Compresores y sus repuestos	99,92	155,83	155,83	155,83	155,83	155,83	158,07	158,07	158,55	166,47	166,68	166,68	173,56	173,56	
3130	46340-1	Conductores eléctricos	86,93	230,20	240,05	249,76	264,72	290,31	298,33	300,47	306,38	327,43	326,04	333,18	330,57	346,59	
2519	36270-2	Correas de goma con refuerzo textil	100,57	171,19	171,19	171,12	173,64	173,64	173,64	173,64	173,64	173,64	173,64	173,64	174,52	174,52	
2811	42190-2	Cortinas de aluminio	86,02	191,30	191,30	191,49	191,49	191,49	199,28	199,28	193,04	193,04	199,73	198,91	202,43	198,91	
2520	36990-2	Cortinas de enrollar de PVC	101,33	167,83	168,23	169,81	168,82	172,59	162,91	169,36	169,36	169,36	169,36	169,36	195,15	195,15	
2022	31600-1	Cortinas de madera	104,73	269,75	269,34	271,48	270,07	271,48	277,48	275,81	282,66	283,33	283,33	285,34	289,78	292,06	
2221	32600-1	Cuadernos y blocks	114,84	211,80	214,63	214,63	217,55	217,55	217,55	217,55	217,55	217,55	217,55	217,55	217,55	217,55	
2511	36111-3	Cubiertas agrícolas	108,83	326,30	326,30	326,30	330,90	334,05	334,06	354,41	354,41	364,34	355,79	355,80	354,35	354,35	
2511	36111-2	Cubiertas convencionales	98,42	271,95	267,59	266,46	270,68	274,00	273,98	275,50	278,35	278,35	278,35	278,33	278,35	278,35	
2511	36111-1	Cubiertas radiales	84,62	201,24	199,25	199,25	201,81	203,71	203,71	204,36	205,87	206,69	206,69	206,67	207,31	207,97	

(sigue)

Índice de precios internos básicos al por mayor (IPIB). Mayor desagregación disponible (continuación)

Clasificación CIU-3 ¹	Código CPC ²	Descripción	2001		2003				2004							
			Dic	Oct	Nov	Dic	Ene	Feb	Mar	Abr	May	Jun	Jul	Ago	Sep	Oct*
2893	42921-1	Cucharas de albañil	104,83	181,08	181,08	181,08	186,07	186,07	200,19	200,19	200,19	200,19	207,94	207,94	207,94	207,94
2413	34800-2	Dispersiones de caucho (pegamentos)	93,62	279,15	279,15	279,15	279,15	279,15	251,28	251,28	252,25	254,16	253,61	255,99	246,44	254,37
3430	49129-1	Elásticos para autos	100,71	143,92	151,69	151,69	151,69	159,54	159,54	164,00	173,96	173,96	173,96	178,88	182,87	182,87
2912	43220-1	Electrobombas	89,99	187,81	188,26	190,26	195,92	195,92	195,92	202,37	202,37	202,37	202,37	200,87	200,87	200,87
2422	35110-1	Enduido para paredes	113,03	240,77	240,77	241,09	241,09	244,42	247,99	248,00	248,00	249,57	250,81	252,67	253,94	259,51
4010	17100-1	Energía eléctrica	62,34	71,31	70,90	70,99	71,07	79,54	81,46	80,90	86,72	88,83	87,29	86,53	99,84	100,03
3430	49129-3	Equipos de transmisión	96,51	231,50	235,20	235,20	249,51	256,05	266,14	271,40	298,06	298,06	301,27	301,27	310,89	310,89
2422	35110-2	Esmaltes sintéticos	100,37	233,41	233,40	233,41	233,36	234,89	238,19	238,19	238,19	239,16	240,32	241,89	245,64	249,92
2699	37129-1	Fibras minerales	96,50	173,96	174,62	174,62	174,62	174,62	174,62	180,94	180,94	184,90	185,60	185,60	192,45	193,66
2520	36490-4	Film de polietileno	125,08	278,66	279,37	281,96	280,55	287,33	291,35	293,61	293,66	303,14	307,25	318,25	346,70	364,12
2320	33370-1	Fuel oil	144,27	510,81	495,43	499,12	516,15	558,69	532,24	532,74	578,74	590,68	607,45	603,08	579,45	537,44
1110	12020-1	Gas	105,27	114,68	113,37	113,88	113,30	113,82	114,73	114,25	117,26	129,70	135,64	139,40	144,11	145,29
2320	33360-1	Gas oil	126,20	399,57	399,57	399,57	399,95	399,95	400,47	400,73	405,20	407,47	409,30	425,51	430,59	430,82
2320	33410-1	Gases de refinería (butano y propano)	133,04	340,10	358,79	358,78	371,90	383,61	369,09	361,91	349,08	352,71	364,88	367,80	375,90	371,55
2899	42911-1	Grifería	95,09	193,61	174,60	181,88	181,88	184,81	200,62	200,62	205,68	205,68	205,68	205,68	205,68	213,66
3110	46113-1	Grupos electrógenos	84,41	197,39	196,82	200,54	198,54	202,93	202,64	200,06	211,74	212,88	219,72	219,72	219,72	219,72
2893	42921-2	Herramientas de mano (llave, pala, tenaza, etc.)	79,19	134,30	134,30	134,30	136,23	139,14	139,14	148,38	148,38	152,79	157,22	155,32	158,15	158,15
2699	37990-1	Hidrófugos	125,13	215,14	215,14	215,14	215,14	217,71	217,71	226,40	226,40	230,35	235,56	235,56	235,56	236,66
2710	41242-1	Hierros redondos	84,35	253,33	259,97	267,46	278,15	300,68	315,63	317,95	328,18	340,40	351,39	355,11	355,11	355,11
2695	37510-1	Hormigón	69,14	151,16	152,89	154,85	153,34	153,64	153,94	155,00	158,97	159,32	159,80	164,07	164,66	165,09
2924	44440-1	Hormigoneras	103,78	206,36	206,36	206,36	206,24	211,52	211,52	211,52	211,52	218,67	226,17	226,17	226,17	226,17
2422	35110-5	Impermeabilizantes	98,77	185,17	192,69	192,68	192,68	193,73	193,73	204,84	204,84	206,79	211,87	211,87	213,02	205,74
3120	46212-1	Interruptores eléctricos	80,88	133,46	133,62	134,33	135,22	136,41	136,09	140,81	141,60	141,91	141,76	142,39	145,92	145,76
2320	33340-1	Kerosene	151,62	431,41	431,41	431,41	432,03	432,03	432,73	432,95	436,79	436,79	436,79	452,05	456,04	456,04
2693	37350-1	Ladrillos huecos	84,44	115,11	122,26	129,89	141,96	138,12	140,60	154,56	158,55	159,66	164,31	167,22	163,46	163,40
2692	37320-1	Ladrillos refractarios	101,51	130,85	130,85	130,85	130,85	130,85	130,85	130,85	130,85	151,21	151,21	151,21	154,08	154,22
2720	41532-11	Lingotes de aluminio y sus aleaciones	106,56	274,67	282,13	297,46	298,32	317,25	324,18	310,13	335,50	328,75	334,02	345,24	341,12	343,01
2720	41532-1	Lingotes y perfiles de aluminio y sus aleaciones	117,75	264,03	270,07	281,16	280,75	301,34	309,18	298,50	322,21	319,79	323,45	332,50	329,45	331,32
2021	31430-1	Maderas aglomeradas	74,49	158,53	156,16	160,97	160,98	157,57	170,56	172,36	172,36	176,45	176,46	180,41	183,71	186,91
2010	31100-1	Maderas aserradas	96,60	163,62	160,72	161,27	161,27	170,84	173,94	180,35	180,48	184,05	185,10	187,32	196,16	195,07
2021	31420-1	Maderas terciadas fenólicas	74,10	140,97	140,97	140,97	140,97	144,12	153,89	168,70	168,48	174,46	177,89	178,89	184,77	184,77
2021	31420-2	Maderas terciadas no fenólicas	100,80	198,44	198,44	198,44	198,44	198,76	204,39	204,39	204,39	206,35	206,35	214,53	216,47	215,78
2922	44222-1	Máquinas para carpintería	100,17	123,58	129,40	129,40	129,40	137,84	151,32	151,32	158,34	158,34	158,34	158,34	168,33	168,33
2924	44427-1	Máquinas viales autopropulsadas	100,00	245,51	246,54	254,03	250,56	252,27	251,82	245,85	257,06	257,75	266,06	268,13	267,25	266,22
2924	44430-1	Máquinas viales no autopropulsadas	89,10	176,02	176,02	176,02	176,02	176,02	176,02	176,02	176,02	176,02	176,02	176,02	184,48	184,48
2699	37930-1	Membranas asfálticas	98,11	198,21	198,21	198,21	198,21	198,21	198,21	198,12	203,22	227,96	227,96	230,98	226,66	226,66
2692	37330-1	Morteros refractarios	104,50	188,51	188,51	188,51	188,51	188,51	188,51	188,51	199,90	199,90	199,90	205,86	206,61	206,61
2695	37540-1	Mosaicos	96,66	142,18	143,55	146,67	147,68	140,34	147,21	152,77	153,07	150,26	153,96	152,87	152,87	153,51
2911	43121-1	Motores a explosión de uso industrial	102,30	204,75	209,26	207,73	207,73	212,67	213,71	215,31	222,26	226,30	228,84	228,84	230,72	230,80
3110	46112-1	Motores eléctricos	92,57	165,35	169,02	171,50	173,69	176,95	186,37	187,17	190,72	191,89	193,24	194,74	194,31	194,34
3410	43122-1	Motores para vehículos	91,01	147,78	161,92	161,92	161,92	169,16	171,18	171,18	180,89	188,92	189,84	189,84	190,82	190,82
3591	49911-1	Motos	97,31	149,98	149,98	149,98	149,98	149,98	154,07	154,07	154,07	154,07	154,06	154,06	157,73	157,73
2320	33310-1	Naftas	118,20	320,70	320,70	320,67	321,15	321,15	322,19	322,41	323,56	324,01	323,46	328,20	329,49	329,49
2101	32129-1	Papel obra	106,24	220,19	220,36	221,54	223,49	222,90	224,05	227,50	231,93	228,68	231,04	232,78	240,47	239,29
2699	37990-2	Pegamentos para revestimientos	115,84	169,22	169,22	169,22	169,22	172,31	172,31	172,31	172,31	176,81	180,93	180,93	180,93	181,67
2710	41251-1	Perfiles de hierro	91,63	280,54	280,54	285,81	289,45	326,10	340,55	350,74	353,38	364,74	364,74	364,76	368,31	371,65
1110	12010-1	Petróleo crudo	120,84	488,05	508,52	556,51	528,10	542,87	539,31	546,20	565,80	550,42	601,20	691,55	677,77	706,84

(sigue)

Índice de precios internos básicos al por mayor (IPIB). Mayor desagregación disponible (conclusión)

Clasificación CIU-3 ¹	Código CPC ²	Descripción	2001		2003				2004							
			Dic	Oct	Nov	Dic	Ene	Feb	Mar	Abr	May	Jun	Jul	Ago	Sep	Oct*
1410	15320-1	Piedras	91,72	148,04	164,00	167,64	167,64	171,83	179,48	187,45	187,46	187,46	191,44	191,44	191,43	191,44
2731	41116-1	Piezas fundidas	85,86	197,52	197,52	197,52	217,81	217,81	217,81	217,81	234,38	240,05	240,05	240,05	240,05	244,50
2899	42999-1	Piletas y mesadas de acero inoxidable	111,28	236,97	236,31	238,80	265,89	279,63	280,83	278,32	281,17	283,23	294,29	296,56	295,87	297,82
2422	35110-3	Pinturas al látex	104,07	225,83	225,83	225,83	225,83	227,33	228,48	229,42	231,38	234,34	235,23	236,43	239,23	244,17
2413	34740-6	Plastificantes	113,66	315,12	315,12	335,00	329,80	337,01	344,85	336,19	337,70	364,44	359,46	382,32	364,34	371,36
2413	34730-1	Polímeros del cloruro de vinilo	61,47	187,68	184,06	185,88	183,90	182,30	187,17	183,01	182,18	183,67	187,82	191,74	185,16	194,29
2413	34720-1	Polímeros del estireno	99,34	307,72	307,72	316,42	325,93	337,63	337,63	330,72	330,72	334,64	345,07	399,26	412,92	412,92
2413	34710-1	Polímeros del etileno	116,59	234,66	248,11	253,65	258,96	267,15	269,45	277,93	282,87	297,23	302,97	314,12	327,60	341,28
2720	41530-1	Productos básicos de aluminio	131,71	183,82	184,24	185,63	184,84	186,05	185,14	184,42	193,04	194,01	193,59	194,67	194,31	193,89
2720	41510-1	Productos básicos de cobre y latón	85,99	233,21	240,66	243,75	247,57	267,92	295,29	295,66	295,06	294,32	290,52	282,23	282,23	283,91
2022	31600-2	Puertas placa	87,67	138,33	141,26	142,91	146,23	151,58	165,05	166,92	174,59	174,59	177,45	179,49	181,96	185,36
3430	49129-2	Radiadores	96,66	133,42	136,00	140,55	133,60	135,70	138,51	149,42	149,42	149,42	149,42	149,42	149,42	152,46
2413	34740-1	Resinas plásticas	95,67	235,27	238,57	241,38	241,16	241,99	242,71	238,63	248,67	250,96	255,03	262,26	265,19	277,71
2913	43310-1	Rodamientos	89,62	178,87	180,90	186,64	180,59	184,13	183,24	183,26	189,37	192,09	191,81	196,16	193,96	193,83
2922	44240-1	Soldadoras eléctricas	83,93	142,36	142,36	142,36	142,36	146,32	155,68	155,68	160,16	165,80	165,80	165,80	165,80	165,80
2320	33500-1	Subproductos de refinería (carbón de coque y parafina)	115,47	248,42	249,48	253,73	249,48	258,22	258,77	258,41	262,68	265,14	264,26	267,42	265,84	274,54
2922	44214-1	Taladros	83,23	122,30	122,30	122,30	122,30	122,30	137,22	137,22	137,22	137,22	137,22	137,22	137,22	137,22
2693	37350-2	Tejas	106,96	205,41	205,26	205,23	205,23	220,15	220,72	232,93	232,93	247,92	240,66	248,59	248,59	248,59
2899	42943-1	Tejidos de alambre	109,50	247,99	251,40	251,06	251,06	264,78	276,06	280,28	323,83	335,98	335,89	335,89	335,89	335,89
2520	36990-1	Telas plásticas	99,15	197,75	197,75	197,23	197,23	197,23	213,73	213,73	213,73	213,73	213,92	217,77	221,04	223,63
3110	46121-1	Transformadores	89,03	190,38	190,51	190,81	190,51	205,18	206,92	206,83	207,17	212,88	212,81	213,01	217,36	222,44
3410	49115-1	Utilitarios	83,29	181,59	180,69	181,51	181,07	181,38	181,32	181,28	185,07	185,32	185,83	186,20	186,65	186,58
2610	37113-1	Vidrio plano	83,30	197,58	197,58	197,58	197,58	197,58	197,58	197,58	197,58	197,58	197,58	197,58	204,60	204,60
2610	37199-3	Vidrios laminados	85,66	152,73	152,73	152,73	152,73	152,73	152,73	152,73	152,73	152,73	152,73	152,73	145,99	145,99
2610	37199-1	Vidrios templados	87,94	135,74	135,74	135,74	135,72	135,74	135,74	135,74	135,74	136,38	136,38	137,09	139,32	139,32
2610	37199-2	Vidrios térmicos	103,19	222,42	222,42	222,42	222,42	222,42	222,42	222,42	222,42	222,42	222,42	222,42	224,42	224,42
1410	15200-1	Yesos y piedras calizas	97,26	147,14	147,14	147,14	147,61	154,73	155,12	175,30	180,56	180,56	183,08	183,14	183,20	193,01
Importado																
2929	94920-1	Accesorios y repuestos para máquinas de uso especial	86,00	205,91	207,10	214,53	215,18	217,23	215,72	208,79	212,03	215,32	214,76	215,44	214,48	214,04
2710	91223-1	Aceros aleados	81,67	277,52	292,90	334,76	381,01	407,54	411,72	430,39	454,57	449,93	408,98	413,15	409,83	402,82
2710	91211-1	Chapas de hierro/acero	99,39	302,41	302,41	312,67	318,09	318,09	329,37	333,90	397,90	429,02	429,02	437,14	446,05	449,32
2720	91511-1	Cobre	70,26	244,13	276,75	298,69	322,87	367,01	368,69	401,55	391,53	363,83	376,88	404,98	400,95	416,27
2720	91547-1	Estaño	86,52	197,14	201,12	228,69	253,60	261,08	274,30	359,21	364,76	373,98	376,66	365,11	389,44	387,46
2010	81100-1	Maderas aserradas	126,62	335,48	335,75	353,84	359,59	360,19	360,39	356,52	360,70	362,61	365,17	367,87	365,83	364,87
2720	91601-2	Manganeso	100,00	344,81	344,81	387,78	365,19	326,67	337,41	337,41	367,78	386,30	374,07	378,89	390,37	313,33
2922	94214-1	Máquinas para perforar, taladrar o fresar	56,74	144,43	144,43	144,43	144,43	144,43	144,43	144,43	144,43	144,43	143,36	142,68	141,92	141,92
2922	94216-1	Máquinas para rebanar, afilar, amolar, pulir u otro acabado	78,43	170,10	170,72	173,82	170,23	172,58	172,58	169,48	171,61	172,79	169,34	171,02	170,43	169,84
2913	93310-2	Máquinas para uso general (para soldar plásticos)	96,46	217,38	218,54	226,14	220,83	223,48	223,09	216,27	221,96	225,82	225,44	230,78	208,54	207,45
2101	82129-1	Papeles	98,92	224,72	228,44	234,82	234,41	233,21	234,78	237,94	243,01	250,15	254,92	262,28	260,25	259,84
2710	91251-1	Perfiles de hierro / acero	107,25	200,33	206,34	212,53	225,29	225,29	264,04	279,88	330,47	323,00	323,00	328,58	333,36	333,36
2913	93310-1	Piezas y partes para máquinas de uso general (rodamientos)	92,56	199,49	200,24	203,87	204,56	205,00	204,61	204,34	209,09	209,26	209,06	211,89	210,81	210,62
2413	84710-1	Polietileno	113,60	281,62	296,59	308,12	318,44	331,57	342,30	341,44	346,10	362,22	366,31	393,66	414,84	436,68
2413	84740-1	Polipropileno	177,73	413,33	422,98	430,79	443,56	496,68	516,44	514,05	493,55	508,25	528,01	579,38	577,54	599,04
2411	84230-1	Soda solvay	92,54	320,10	323,59	334,05	323,59	328,73	328,73	318,27	318,27	334,05	332,22	339,19	335,71	334,05
2429	85490-1	Toner	79,14	248,16	249,39	253,06	253,63	258,37	256,66	251,10	256,34	278,60	278,25	284,34	281,73	258,49

¹ Clasificación Industrial Internacional Uniforme, revisión 3.

² Los primeros cinco dígitos corresponden al código de la Clasificación Central Provisional de Productos (CPC) elaborada por la ONU. Los dígitos que siguen al guión corresponden a una clasificación interna. El primer dígito de los códigosCPC de los productos tiene adicionados 5 (cinco) números para su diferenciación.

Índice del Costo de la Construcción en el Gran Buenos Aires, base 1993=100

Precios promedio de los materiales incluidos en el Decreto 1295/2002

Decreto 1295/2002, Art.15 inciso ¹									
Período	c) Pisos y revestimientos		m) Aceros-Hierro aletado		n) Cemento		q) Arena		
	Precio en pesos	Coeficiente de variación %	Precio en pesos	Coeficiente de variación %	Precio en pesos	Coeficiente de variación %	Precio en pesos	Coeficiente de variación %	
2001 Dic	6,18	14,5	611,93	20,8	5,89	3,0	13,28	10,9	
2003 Oct	9,06	21,2	1.533,36	13,6	13,88	6,7	23,46	10,1	
Nov	8,99	20,0	1.577,00	12,4	13,92	6,9	24,12	7,6	
Dic	9,05	18,6	1.603,16	11,8	13,93	6,9	24,15	7,4	
2004 Ene	9,38	20,8	1.653,34	10,5	14,10	6,8	24,62	6,8	
Feb	9,85	21,8	1.806,26	11,0	14,10	6,8	24,98	6,7	
Mar	10,07	22,3	2.054,46	13,7	14,12	7,0	25,41	6,6	
Abr	9,79	22,7	2.131,27	13,9	14,15	6,7	26,73	7,9	
May	10,11	26,0	2.154,29	13,9	14,44	5,9	26,99	7,5	
Jun	10,28	25,6	2.234,33	14,5	14,51	6,5	27,77	8,1	
Jul *	10,28	25,7	2.228,99	14,1	14,54	6,8	27,91	8,1	
Ago *	10,81	23,4	2.238,08	14,6	14,51	6,5	28,82	7,3	
Sep *	10,95	22,9	2.228,25	14,0	14,55	7,0	30,04	6,7	
Oct *	10,95	22,9	2.243,25	14,8	14,54	7,1	31,55	8,0	

¹Los incisos del Decreto 1295/2002 corresponden a las siguientes aperturas del ICC:

c) Baldosa cerámica roja para azotea de 20 x 20 cm; por m². m) Acero aletado conformado de dureza natural, tipo ADN 420 (IRAM-IAS U 500-528), tensión máxima admisible 2.400 kg/cm², en barra de 10 mm de diámetro; por tonelada. n) Cemento portland normal; por bolsa de 50 kg. q) Arena fina; por m³.

Nota: los precios son los que rigen el día 15 del mes, al contado, sin IVA y puesto el material "sobre camión en obra". Los promedios de precios que se publican cada mes se calculan con todos los precios válidos recolectados en ese mes. Sin embargo, con el objeto de reflejar cambios puros de precios, el precio medio utilizado para el cálculo del índice solo incluye a los precios que también han sido informados el mes anterior. Por esta razón, es posible que existan discrepancias entre los precios publicados y los efectivamente utilizados en el cálculo del índice.

El coeficiente de variación es un indicador de la dispersión de los datos respecto a su promedio. Generalmente se expresa en porcentaje y no tiene unidad de medida. Cuanto menor sea el coeficiente de variación, menor será la diferencia entre los observados y mejor representados estarán por su promedio.

Índices de los componentes incluidos en el Decreto 1295/2002

Decreto 1295/2002 Artículo 15 inciso	Insumos	INDEC INFORMA Cuadro o código CPC ¹	Descripción de la apertura ICC	2001		2003			2004								
				Dic	Oct	Nov	Dic	Ene	Feb	Mar	Abr	May	Jun	Jul*	Ago*	Sep*	Oct*
a)	Mano de obra	Cuadro 1.4	Capítulo Mano de obra	93,2	119,0	121,0	123,2	128,9	132,3	132,7	132,7	132,6	132,1	131,9	132,1	132,3	133,0
b)	Albañilería	Cuadro 1.5	Ítem albañilería	92,0	141,7	144,8	147,6	153,3	157,5	159,1	161,5	162,4	163,2	163,7	164,7	165,7	166,5
d)	Carpinterías	Cuadro 1.5	Ítem Carpintería metálica y herrería	98,2	164,4	164,6	164,7	164,6	166,7	172,9	173,5	174,6	175,5	176,1	177,4	177,4	187,7
f)	Andamios	Cuadro 1.6	Alquiler de andamios	84,6	92,5	92,5	92,8	92,8	92,8	92,8	97,1	97,2	97,2	97,2	97,2	97,2	97,7
g)	Artefactos de iluminación y cableado	Cuadro 1.5	Ítem Instalación eléctrica	101,2	133,5	134,1	134,3	133,5	135,1	136,3	137,0	138,9	139,7	140,2	140,3	140,6	142,1
h)	Caños de PVC para instalaciones varias	Cuadro 1.9	Caños de PVC	102,7	228,1	228,1	225,1	227,0	233,2	235,7	236,1	237,2	237,2	238,0	240,9	243,8	262,0
p)	Gastos generales	Cuadro 1.4	Capítulo Gastos generales	96,7	133,1	133,9	134,8	136,6	138,8	139,0	140,2	140,7	141,2	142,5	142,8	144,2	144,8
r)	Artefactos para baño y grifería	Cuadro 1.5	Ítem Instalación sanitaria y contra incendio	101,0	147,3	147,4	149,4	151,1	153,0	157,6	159,4	160,9	162,3	162,6	163,3	163,4	165,5
s)	Hormigón	Cuadro 1.9	Hormigón elaborado	80,6	150,9	153,7	155,9	155,4	155,9	156,2	158,9	163,0	163,4	163,8	167,9	168,7	169,1
u)	Válvulas de bronce	4324041	Llave esclusa de bronce	97,9	188,5	193,0	200,2	206,4	215,0	235,3	238,6	243,9	243,9	243,9	243,9	243,9	249,1
v)	Electrobombas	4322032	Electrobomba trifásica 7,5 HP	91,6	221,8	222,0	227,3	223,7	226,4	227,7	227,6	232,2	234,7	234,6	238,5	241,3	246,5

¹ Clasificación Central Provisional de Productos (CPC) elaborada por la ONU.

Índice de precios de algunos servicios

Código CPC ¹	Servicios de alquiler	2001		2003			2004								
		Dic	Oct	Nov	Dic	Ene	Feb	Mar	Abr	May	Jun	Jul*	Ago*	Sep*	Oct*
83107-1	Andamios	84,6	92,5	92,5	92,8	92,8	92,8	92,8	97,1	97,2	97,2	97,2	97,2	97,2	97,7
71240-21	Camión con acoplado ²	83,5	125,6	129,0	130,9	131,6	132,4	139,2	139,5	139,9	140,3	140,3	140,3	140,3	140,8
71240-31	Camión playo ²	90,7	107,6	107,6	109,3	109,3	109,3	116,8	116,8	124,1	124,1	124,1	133,4	134,4	130,3
71240-11	Camión volcador	73,6	135,5	135,5	135,5	135,5	135,5	135,5	140,3	142,3	142,3	142,3	142,3	142,3	142,3
74110-11	Contenedor tipo volquete	81,7	106,2	107,3	107,3	112,7	115,9	115,9	115,9	117,1	118,3	118,3	120,7	123,1	125,5
71233-11	Camioneta	84,0	100,6	100,6	100,6	100,6	100,6	100,6	104,4	104,4	108,2	108,2	108,2	108,2	108,2
51800-11	Pala cargadora	83,8	177,2	177,2	177,2	188,2	188,2	188,2	188,2	189,7	193,8	196,9	196,9	196,9	196,9
51800-21	Retroexcavadora	81,4	161,8	161,8	161,8	172,2	172,2	172,2	172,2	172,2	176,0	176,0	176,0	176,0	176,0

¹ Los primeros cinco dígitos corresponden al código de la Clasificación Central Provisional de Productos (CPC) elaborada por la ONU. Los dígitos que siguen al guión corresponden a una clasificación interna.

² Los precios de estos servicios no intervienen en el cálculo del ICC base 1993=100.

Capítulo Mano de obra

Código CPC ¹	Aperturas	2001		2003			2004								
		Dic	Oct	Nov	Dic	Ene	Feb	Mar	Abr	May	Jun	Jul*	Ago*	Sep*	Oct*
	Mano de obra	93,2	119,0	121,0	123,2	128,9	132,3	132,7	132,7	132,6	132,1	131,9	132,1	132,3	133,0
	Mano de obra asalariada	89,7	127,3	130,5	134,2	143,5	149,0	149,7	149,4	148,7	147,9	147,4	147,8	148,1	149,0
	Mano de obra directa (en albañilería y hormigón armado)	93,0	133,7	137,4	141,1	152,4	158,6	159,0	159,3	158,2	157,5	157,0	157,6	158,0	159,3
51560-11	Oficial especializado	91,7	111,9	115,4	119,5	129,5	136,1	137,0	136,3	135,9	135,2	135,0	135,5	136,6	139,0
51560-12	Oficial	90,1	133,5	136,7	139,4	150,4	157,0	157,7	158,8	157,3	156,2	155,7	156,2	156,6	157,9
51560-13	Medio oficial	102,2	155,2	157,5	162,5	174,2	179,8	180,6	180,5	180,8	180,4	179,8	180,2	179,5	179,7
51560-14	Ayudante	95,3	148,1	153,2	157,8	170,5	175,9	175,4	175,5	174,2	173,7	173,1	173,7	173,8	174,4
51560-32	Mano de obra indirecta (capataz de primera) ²	101,9	117,5	116,0	117,0	121,8	124,8	126,0	125,5	125,4	125,4	125,3	125,2	125,4	125,2
81291-1	Seguro de Accidentes de trabajo ³	71,2	108,6	112,6	117,5	121,4	126,0	127,2	125,1	125,1	123,4	122,8	122,8	122,8	122,8
	Subcontratos de mano de obra	98,3	106,8	106,8	106,9	107,2	107,5	107,5	107,9	108,6	108,7	108,8	108,9	108,9	109,4
51641-1	Instalación eléctrica	102,6	114,2	114,2	114,2	114,2	114,4	114,4	114,4	115,3	115,3	115,3	115,3	115,3	115,3
51620-1	Instalación sanitaria	100,7	114,8	114,8	114,8	115,7	115,7	115,7	115,7	115,7	115,7	115,7	115,7	115,7	117,2
51690-1	Instalación contra incendio	97,7	103,5	103,5	103,5	103,6	103,6	103,6	104,4	104,4	109,2	109,2	109,8	109,8	112,0
51630-1	Instalación de gas	103,9	104,1	104,1	104,1	104,1	104,1	104,1	104,4	105,0	105,0	105,0	105,0	105,2	106,1
51720-1	Yesería	81,4	87,8	87,8	88,6	89,6	91,9	91,9	91,9	91,9	91,9	91,9	91,9	91,9	91,9
51730-1	Pintura	98,8	103,7	103,7	103,7	103,7	103,7	103,7	104,7	106,1	106,1	106,6	106,6	106,6	106,6

¹ Los primeros cinco dígitos corresponden al código de la Clasificación Central Provisional de Productos (CPC) elaborada por la ONU. Los dígitos que siguen al guión corresponden a una clasificación interna.

² El último valor de la serie se repite porque los datos llegan después del cierre.

³ La cantidad de valores repetidos al final de la serie, depende del atraso con que se recibe la información.

Índice de precios de equipos para la construcción

Código CPC ¹	Concepto	2001		2003				2004							
		Dic	Oct	Nov	Dic	Ene	Feb	Mar	Abr	May	Jun	Jul*	Ago*	Sep*	Oct*
43520-11	Guinche 1.200 kg	103,2	185,8	185,8	185,8	186,9	189,8	191,0	200,2	200,2	202,6	215,1	215,1	215,1	220,3
44440-2	Hormigoneras de 130 a 300 litros	101,5	157,4	157,7	158,1	158,1	162,4	163,8	165,6	167,5	170,4	175,8	177,8	177,8	184,4
44221-11	Mesa de corte de cerámicos	97,7	216,6	216,3	216,3	216,3	223,1	224,8	224,8	224,8	224,8	230,6	230,6	230,6	237,0
44221-12	Mesa de corte de mosaicos	92,3	184,5	193,8	193,8	193,8	200,4	204,0	204,0	207,8	207,8	213,1	213,1	213,1	222,5
43520-21	Pluma 300 kg	88,5	208,3	212,6	216,3	218,3	218,3	228,8	228,8	231,2	231,2	231,2	231,2	231,2	238,5
44231-21	Taladro percutor	103,2	303,4	303,4	303,4	303,4	303,4	310,1	310,1	310,1	311,5	311,5	311,5	311,5	317,2
44440-11	Trituradora a mandíbula	97,8	211,3	211,3	211,3	211,3	216,5	216,5	216,5	216,5	220,6	230,9	230,9	230,9	234,4
44231-11	Vibrador a péndulo	95,7	211,3	211,3	211,3	211,3	211,3	219,3	219,3	221,1	221,1	227,3	227,3	227,3	230,2

¹ Los primeros cinco dígitos corresponden al código de la Clasificación Central Provisional de Productos (CPC) elaborada por la ONU. Los dígitos que siguen al guión corresponden a una clasificación interna.

Capítulo Gastos generales

Código CPC ¹	Componentes	2001		2003				2004							
		Dic	Oct	Nov	Dic	Ene	Feb	Mar	Abr	May	Jun	Jul*	Ago*	Sep*	Oct*
18000-1	Agua para construcción	116,2	121,4	121,4	121,4	121,4	121,4	121,4	121,4	121,4	121,4	121,4	121,4	121,4	121,4
83107-1	Alquiler de andamios	82,8	92,8	92,8	93,4	93,4	93,4	93,4	96,9	97,0	97,0	97,0	97,0	97,0	97,8
71240-11	Alquiler de camión volcador	73,6	135,5	135,5	135,5	135,5	135,5	135,5	140,3	142,3	142,3	142,3	142,3	142,3	142,3
71233-11	Alquiler de camioneta	84,0	100,6	100,6	100,6	100,6	100,6	100,6	104,4	104,4	108,2	108,2	108,2	108,2	108,2
51800-11	Alquiler de pala cargadora	83,8	177,2	177,2	177,2	188,2	188,2	188,2	188,2	189,7	193,8	196,9	196,9	196,9	196,9
51800-21	Alquiler de retroexcavadora	81,4	161,8	161,8	161,8	172,2	172,2	172,2	172,2	172,2	176,0	176,0	176,0	176,0	176,0
74110-11	Alquiler de volquete	81,7	106,2	107,3	107,3	112,7	115,9	115,9	115,9	117,1	118,3	118,3	120,7	123,1	125,5
51560-31	Capataz general de obra	89,5	104,1	104,5	105,3	108,1	110,0	110,6	110,5	110,8	111,3	111,8	112,2	112,3	112,5
53111-1	Casilla para obrador	95,3	158,2	160,1	162,2	165,2	168,4	168,3	170,1	170,3	170,0	172,6	172,2	172,3	172,9
54400-1	Cerco de obra	96,3	164,4	166,2	168,3	169,6	172,1	172,2	174,2	174,9	174,9	178,0	177,3	177,4	177,8
18000-21	Conexión de agua	125,8	131,4	131,4	131,4	131,4	131,4	131,4	131,4	131,4	131,4	131,4	131,4	131,4	131,4
18000-22	Conexión de desagüe cloacal	126,0	131,5	131,5	131,5	131,5	131,5	131,5	131,5	131,5	131,5	131,5	131,5	131,5	131,5
88700-2	Conexión de energía eléctrica	117,7	117,7	117,7	117,7	117,7	117,7	117,7	117,7	117,7	117,7	117,7	117,7	117,7	117,7
88700-31	Conexión de gas	218,2	207,0	207,0	207,0	207,0	207,0	207,0	207,0	207,0	207,0	207,0	207,0	207,0	207,0
	Depreciación de equipo	91,4	200,0	201,6	204,2	203,9	205,9	208,5	208,0	210,5	211,8	216,4	217,1	217,0	220,9
88700-1	Luz y fuerza motriz para obra	93,6	98,5	98,5	98,5	98,5	107,9	107,9	107,9	107,9	107,9	107,9	107,9	107,9	119,0
31210-11	Madera para encofrado	97,3	173,0	173,4	174,7	170,2	170,5	169,5	171,8	173,6	173,5	178,4	176,4	176,4	176,4
81295-1	Seguro de incendio de obra	91,2	90,4	90,4	90,4	90,4	90,4	89,3	89,3	89,3	89,3	89,3	89,3	89,3	89,3
81297-1	Seguro de Responsabilidad civil contra terceros	114,5	109,7	109,7	109,7	109,7	109,7	109,7	109,7	109,7	109,7	109,7	109,7	109,7	109,7
51560-21	Sereno	110,8	159,2	162,3	164,6	175,4	179,1	179,1	178,6	178,9	179,4	180,5	181,7	182,6	183,1
31100-11	Tirante sin cepillar	101,1	178,1	178,7	180,0	178,5	180,0	181,1	184,3	184,5	185,7	191,1	192,5	192,7	193,3
53211-11	Túnel peatonal	96,0	159,7	162,0	164,5	168,3	171,4	171,2	172,8	172,9	172,7	175,1	174,8	174,9	175,4

¹ Los primeros cinco dígitos corresponden al código de la Clasificación Central Provisional de Productos (CPC) elaborada por la ONU. Los dígitos que siguen al guión corresponden a una clasificación interna.

Capítulo Materiales. Índices elementales

Código CPC ¹	Descripción	2001		2003				2004							
		Dic	Oct	Nov	Dic	Ene	Feb	Mar	Abr	May	Jun	Jul*	Ago*	Sep*	Oct*
37210 -51	Accesorios de loza para baño de calidad media	106,9	149,9	149,9	149,9	157,8	161,3	164,1	166,0	167,5	169,2	169,2	174,1	165,9	165,9
37210 -52	Accesorios de loza para baño de calidad inferior	109,5	143,3	143,3	143,3	148,0	153,2	163,7	168,7	168,7	168,7	168,7	168,4	138,5	138,5
42911 -81	Accesorios metálicos para baño	122,0	200,3	194,5	199,4	201,1	201,1	212,2	213,6	213,6	213,6	216,2	216,2	216,2	216,2
41242 -11	Acero aletado conformado, en barra	94,6	243,6	247,6	251,7	259,6	283,6	322,6	334,7	341,9	354,6	354,0	355,4	353,8	356,2
37440 -21	Adhesivo para pisos y revestimientos cerámicos	96,3	143,5	144,7	145,2	143,2	144,7	144,6	143,1	144,5	146,4	147,2	146,4	146,4	146,8
38130 -13	Alacena de cocina de madera, de calidad inferior	98,0	123,8	123,8	123,8	123,8	127,5	127,5	127,5	127,5	136,6	136,6	136,6	136,6	136,6
38130 -12	Alacena de cocina de madera, de calidad media	86,8	130,8	130,8	130,8	130,8	132,7	132,7	132,7	132,7	136,5	136,5	136,5	136,5	145,1
38130 -11	Alacena de cocina de madera, de calidad superior	94,5	145,3	145,3	145,3	145,3	147,8	147,8	147,8	147,8	154,1	154,1	154,1	154,1	159,3
27230 -11	Alfombra de pelo cortado de material sintético, con colocación	97,6	217,5	215,0	216,8	217,1	215,9	222,6	230,2	232,1	232,8	233,8	234,0	234,5	235,3
44821 -11	Anafo a gas	91,3	131,4	131,4	132,8	132,8	135,7	148,1	155,7	155,7	157,9	157,9	157,9	157,9	159,1
37560 -11	Anillo para cámara de inspección de PVC	99,7	118,4	118,2	119,2	119,2	119,5	120,7	120,7	120,7	121,1	122,5	123,9	123,9	123,9
15400 -11	Arcilla expandida	108,1	162,7	167,5	172,9	174,9	175,6	176,3	186,0	187,0	192,2	195,8	197,0	208,3	209,3
15310 -11	Arena fina	89,1	155,9	158,5	158,5	161,5	163,9	166,7	175,3	177,1	182,1	183,1	187,6	195,6	205,5
46531 -11	Artefacto de iluminación	95,8	204,9	205,5	206,2	205,3	214,5	218,0	219,2	221,5	221,5	212,4	209,7	218,3	219,7
43540 -11	Ascensor de 15 paradas	93,2	184,2	182,8	184,7	184,1	185,8	184,8	183,5	190,7	191,8	192,5	195,7	195,0	194,6
43540 -12	Ascensor de 7 paradas	97,7	189,4	190,9	192,5	191,5	192,8	192,9	191,6	199,1	199,9	200,6	202,5	202,6	202,1
37370 -21	Azulejo	91,6	145,3	145,2	145,5	145,5	159,1	159,1	159,1	159,1	159,1	159,1	159,1	159,1	162,5
37370 -11	Baldosa cerámica esmaltada	85,7	134,7	134,7	134,7	134,4	142,0	141,8	147,3	141,8	141,8	141,8	141,8	141,8	143,8
37370 -12	Baldosa cerámica roja	95,2	149,1	148,0	148,0	153,3	161,0	164,7	164,2	169,6	169,7	169,7	169,7	172,0	172,0
37690 -11	Baldosa de laja negra	88,9	124,8	124,8	124,4	125,1	126,0	130,4	131,3	134,5	134,5	136,2	135,4	136,1	137,8
42911 -11	Bañera de chapa porcelanizada	70,6	209,1	207,1	211,0	215,8	221,2	237,5	239,0	243,6	246,3	249,5	254,2	252,9	252,9
37129 -11	Bañera de plástico reforzado con fibra de vidrio	105,5	182,6	182,6	183,7	183,7	183,7	183,7	183,7	183,7	183,7	183,7	183,7	184,6	185,5
35110 -41	Barniz con poliuretano	105,9	237,8	238,8	239,0	239,7	237,3	238,7	239,0	240,0	244,7	245,2	243,3	251,8	256,2
37210 -23	Bidé de calidad inferior	104,4	171,4	171,7	173,3	176,4	178,8	181,9	179,8	185,4	187,7	188,7	190,2	190,7	190,7
37210 -22	Bidé de calidad media	103,7	150,5	150,0	153,9	154,1	158,9	165,4	165,2	169,6	176,9	177,9	178,9	176,7	175,8
37210 -21	Bidé de calidad superior	101,8	142,7	141,9	147,0	147,0	147,0	153,1	153,1	155,6	164,5	165,5	168,0	167,9	167,9
41543 -21	Boca de acceso de plomo	105,7	173,5	173,6	173,6	178,1	188,2	198,9	204,7	209,2	217,2	219,2	217,7	205,7	205,7
46340 -31	Cable con conductor unipolar	90,3	206,4	209,0	211,6	219,8	235,2	247,8	257,4	267,6	268,0	266,7	266,2	265,6	277,8
46320 -11	Cable coaxial 75 ohms	94,6	178,3	178,8	179,6	192,6	199,1	220,8	222,6	222,6	221,8	212,7	216,4	217,7	218,1
46340 -11	Cable telefónico de 1 par	106,4	195,0	196,6	198,9	204,9	203,4	210,3	217,1	220,9	221,7	218,7	221,7	221,7	223,2
46340 -12	Cable telefónico de 101 pares	99,0	145,3	145,4	149,4	148,6	153,7	167,1	178,7	190,6	195,3	185,3	186,4	186,9	185,8
46340 -21	Cable tipo Sintenax	109,9	228,2	227,8	230,0	240,7	271,6	292,2	298,8	296,7	298,1	289,4	281,1	279,9	290,2
46212 -21	Caja de chapa c/tablero trifásico	112,8	199,9	199,9	199,9	199,9	202,6	212,5	220,2	220,2	220,2	228,9	228,9	228,9	228,9
42999 -23	Caja de chapa para tablero	110,0	216,2	217,5	217,8	222,3	234,3	227,5	223,7	230,0	228,3	231,7	237,4	238,2	242,0
42999 -21	Caja octogonal de chapa para instalación eléctrica	96,3	156,4	156,4	158,3	163,9	172,1	176,6	187,2	198,9	208,6	216,9	215,3	215,3	223,9
42999 -31	Caja para pares telefónicos	112,6	196,6	196,6	197,3	202,9	203,3	209,9	209,2	210,8	211,2	212,6	204,1	203,8	203,6
42999 -22	Caja rectangular de chapa para instalación eléctrica	96,2	159,5	159,5	161,4	167,1	175,5	180,1	190,8	202,8	212,7	221,2	219,5	219,5	228,3
31600 -63	Cajonera para placard, de calidad inferior	104,7	131,8	131,8	131,8	131,8	140,2	140,2	140,2	140,2	140,2	140,2	140,2	140,2	140,2
31600 -62	Cajonera para placard, de calidad media	103,4	140,0	140,0	140,0	140,0	149,9	149,9	149,9	149,9	149,9	149,9	149,9	149,9	149,9
31600 -61	Cajonera para placard, de calidad superior	101,2	135,8	135,8	135,8	135,8	142,7	142,7	142,7	142,7	142,7	142,7	142,7	142,7	142,7
37420 -11	Cal aérea hidratada	93,3	163,4	168,6	169,5	169,2	177,3	181,7	187,5	191,4	198,2	198,1	198,7	197,9	197,6
37420 -12	Cal hidráulica hidratada	96,4	156,8	160,2	162,7	163,4	168,7	168,8	175,0	177,8	182,7	182,4	186,9	187,0	188,1

(sigue)

Capítulo Materiales. Índices elementales (continuación)

Código CPC ¹	Descripción	2001		2003				2004							
		Dic	Oct	Nov	Dic	Ene	Feb	Mar	Abr	May	Jun	Jul*	Ago*	Sep*	Oct*
44822-11	Calefactor de tiro balanceado	97,5	137,3	137,3	138,3	136,7	140,8	141,6	138,4	143,9	156,4	156,4	161,1	162,6	166,5
44826-11	Calefón de tiro balanceado	98,0	109,4	109,6	109,6	111,7	115,2	116,2	119,8	123,1	131,0	135,5	135,5	136,7	138,3
44826-12	Calefón de tiro natural	100,4	150,9	150,9	150,9	150,9	157,4	157,4	161,3	163,6	167,1	168,9	168,8	171,2	174,2
42911-21	Canilla de bronce	97,4	177,2	177,2	182,5	184,2	189,5	191,7	192,6	193,6	191,7	191,7	210,3	210,3	210,3
41277-21	Caño de acero para instalaciones eléctricas	104,6	199,4	209,0	211,2	216,4	225,1	231,5	236,3	246,2	255,8	263,5	264,8	268,2	280,9
41277-11	Caño de chapa galvanizada	88,4	191,1	191,3	191,3	189,6	193,3	199,7	202,4	215,3	216,1	218,3	218,3	221,0	224,0
41516-11	Caño de cobre de 0,013 m	90,0	206,1	208,3	217,4	225,5	240,3	272,4	280,8	283,1	283,1	270,3	270,4	268,3	283,0
41516-12	Caño de cobre de 0,019 m	92,7	209,4	213,2	225,2	231,3	245,9	271,9	285,2	290,5	290,5	280,8	280,8	280,5	296,9
41273-11	Caño de hierro fundido 0,064 m	100,7	163,8	163,8	163,8	163,8	167,4	170,2	180,8	182,1	188,2	186,7	186,7	186,7	189,3
41273-12	Caño de hierro fundido 0,100 m	104,4	155,5	155,5	155,5	155,5	158,1	162,6	168,5	176,9	180,0	180,9	180,8	180,8	182,2
41277-41	Caño de hierro galvanizado	98,7	229,9	226,0	230,7	235,2	244,2	256,4	259,0	265,9	267,9	276,2	284,4	284,4	308,3
41277-31	Caño de hierro negro con revestimiento epoxi	102,8	215,3	213,2	213,2	213,2	223,9	236,9	232,2	234,5	252,1	245,6	250,1	250,2	269,2
41543-11	Caño de plomo	97,3	178,7	178,7	179,3	185,8	194,3	226,5	245,1	245,1	245,1	245,1	248,4	258,6	258,6
36320-21	Caño de polipropileno 0,013 m	125,3	294,9	294,9	299,5	295,1	300,2	300,3	304,7	304,7	304,7	304,7	302,1	304,0	303,9
36320-22	Caño de polipropileno 0,019 m	116,9	266,0	266,0	269,8	271,5	275,7	273,5	278,6	278,6	278,6	278,6	276,5	278,0	277,8
36320-11	Caño de PVC de 0,063 m	110,1	234,9	234,9	231,3	235,4	240,3	249,5	252,0	250,3	250,3	253,2	253,2	256,2	276,7
36320-12	Caño de PVC de 0,110 m	95,2	221,3	221,2	218,8	218,5	226,0	221,9	220,2	224,1	224,1	225,7	228,6	231,3	247,2
15320-11	Canto rodado natural	92,4	151,8	162,9	162,9	174,0	183,1	184,6	184,7	184,7	188,0	190,0	190,0	190,0	192,9
37350-61	Cascote	79,8	102,5	104,6	103,7	105,0	105,4	104,9	108,3	108,3	107,2	105,6	105,0	105,0	105,0
37440-31	Cemento de albañilería	99,3	208,2	209,6	208,9	210,1	211,4	212,3	214,9	219,4	220,9	220,3	220,3	220,3	219,4
37440-11	Cemento portland normal, en bolsa	105,1	243,4	243,9	244,1	247,1	247,2	247,4	247,9	253,0	254,3	254,7	255,6	256,3	256,0
44821-21	Cocina a gas	98,1	115,2	115,2	115,2	117,6	121,4	123,9	129,6	131,1	133,0	135,6	135,6	137,7	142,4
36320-31	Codo con base de PVC	120,0	296,4	296,9	296,9	291,9	294,3	290,7	293,8	289,2	296,7	296,7	299,4	306,5	325,3
41278-12	Codo de hierro negro con revestimiento epoxi de 0,013 m	100,5	153,9	154,2	155,5	155,5	175,9	178,4	177,5	190,6	192,6	193,3	201,5	201,5	213,5
41278-11	Codo de hierro negro con revestimiento epoxi de 0,025 m	97,3	136,4	136,8	137,9	137,9	155,1	157,2	158,6	158,9	169,6	171,4	180,2	180,2	190,8
36320-41	Codo de polipropileno	94,3	164,0	164,0	166,2	167,0	171,1	172,0	171,5	171,5	171,5	171,5	171,5	174,8	175,6
41516-21	Codo para caño de cobre	96,7	148,5	146,3	151,1	152,0	157,4	174,2	187,6	189,3	188,7	194,9	194,9	193,1	193,1
41278-22	Codo tipo PROSA	115,0	166,3	166,5	166,5	166,5	166,5	175,7	178,2	194,0	202,5	202,5	200,5	200,5	200,5
46350-11	Conductor revestido para puesta a tierra	100,4	227,6	233,9	235,2	252,2	268,6	289,6	290,8	301,5	301,5	300,6	302,5	301,7	314,5
41278-41	Conector de chapa cincada	109,9	231,2	231,8	233,1	249,1	261,3	263,2	281,1	298,4	311,9	324,7	326,0	326,6	331,7
42999-11	Conexión flexible cromada	90,0	172,1	181,3	182,8	186,7	191,9	202,3	202,3	201,2	201,2	201,2	202,1	201,1	201,1
36320-51	Conexión flexible de plástico	113,7	208,9	208,9	208,9	214,2	220,2	227,5	232,7	230,9	227,7	227,7	231,7	205,0	205,0
31600-12	Cortina de enrollar común de madera	105,0	213,9	211,4	212,6	212,6	212,6	217,1	217,1	219,9	219,9	221,8	228,2	227,8	227,8
36950-11	Cortina de enrollar de PVC	98,4	165,1	165,1	167,1	170,0	171,6	177,3	179,8	179,8	179,8	182,3	184,1	190,9	190,9
31600-11	Cortina de enrollar regulable de madera	105,5	227,4	225,0	226,2	226,2	226,2	234,1	233,0	236,0	236,0	237,8	242,9	242,6	242,6
37112-11	Cristal transparente de 4mm, con colocación	99,4	172,2	172,2	172,2	172,2	173,7	176,1	176,1	176,6	176,0	178,5	183,7	183,7	183,7
41278-31	Curva de hierro fundido	89,8	146,2	146,2	146,2	146,2	150,5	151,2	172,0	178,8	186,0	171,4	170,4	170,4	173,3
41278-13	Curva de hierro negro con revestimiento epoxi	90,9	146,1	147,7	147,6	149,0	172,3	172,3	177,3	177,3	172,4	168,8	168,8	168,8	184,4
37570-11	Depósito de fibrocemento para inodoro	104,0	146,6	146,8	152,0	152,2	152,5	158,3	159,0	159,0	159,0	159,0	159,9	163,0	164,2
43220-11	Electrobomba monofásica 1/3 HP	102,4	217,4	223,1	235,0	231,2	231,2	230,9	234,7	237,8	236,4	245,6	246,4	251,0	250,5
43220-12	Electrobomba monofásica 3/4 HP	94,9	212,1	214,8	216,0	217,4	222,7	227,7	230,6	234,2	236,7	236,8	237,8	241,8	240,9
43220-21	Electrobomba monofásica cloacal 1/3 HP	86,2	139,8	137,9	146,3	146,9	148,4	150,3	149,6	150,9	151,5	151,3	155,7	157,1	165,1
43220-22	Electrobomba monofásica pluvial 1/3 HP	88,2	198,3	199,7	207,1	204,0	205,5	206,8	208,8	209,2	212,1	212,8	216,3	219,8	213,9
43220-23	Electrobomba monofásica pluvial 3/4 HP	91,6	206,3	209,3	216,0	213,0	214,7	215,9	218,0	218,6	221,7	223,0	226,5	230,9	227,1
43220-31	Electrobomba trifásica 1,5 HP	94,1	217,9	220,9	232,3	233,5	236,9	240,2	239,3	242,5	241,4	241,2	246,8	251,5	250,8

(sigue)

Capítulo Materiales. Índices elementales (continuación)

Código CPC ¹	Descripción	2001		2003				2004							
		Dic	Oct	Nov	Dic	Ene	Feb	Mar	Abr	May	Jun	Jul *	Ago *	Sep *	Oct *
43220-32	Electrobomba trifásica 7,5 HP	91,6	221,8	222,0	227,3	223,7	226,4	227,7	227,6	232,2	234,7	234,6	238,5	241,3	246,5
41278-32	Embudo de hierro fundido	106,7	155,1	155,1	155,1	155,0	158,5	159,6	179,8	189,4	195,8	189,8	188,4	188,4	190,2
36320-32	Embudo de PVC	132,0	342,1	340,7	340,8	341,8	344,3	352,4	357,8	353,4	353,4	353,4	358,2	372,1	394,5
41278-23	Empalme tipo PROSA	108,9	170,6	170,7	170,2	170,7	167,7	171,0	171,7	192,0	198,7	198,7	195,8	195,8	195,8
35110-11	Enduido plástico al agua para exteriores	90,3	188,1	188,0	187,7	188,0	190,3	190,9	194,1	193,2	196,1	203,1	197,1	197,7	202,7
35110-12	Enduido plástico al agua para interiores	96,5	197,8	198,2	198,3	198,8	198,6	199,6	200,3	201,3	204,3	208,4	206,6	208,1	212,6
35110-21	Esmalte sintético brillante	101,3	211,9	212,2	212,8	213,3	215,0	217,7	218,1	216,8	220,2	224,2	224,3	225,1	228,1
35110-22	Esmalte sintético semimate	110,5	234,6	234,9	235,4	235,9	234,1	235,7	238,8	236,6	237,0	243,4	242,1	243,0	248,2
41547-11	Estaño al 50%	98,9	208,3	210,0	216,6	229,8	241,5	253,7	281,9	285,1	297,7	306,0	313,4	315,4	317,4
31600-73	Estantes y divisiones para placard, de calidad inferior	100,9	169,3	170,7	170,7	174,9	177,3	177,3	177,3	178,9	178,9	186,5	186,2	186,2	186,2
31600-72	Estantes y divisiones para placard, de calidad media	101,4	159,2	159,2	159,2	164,2	164,2	166,2	164,3	165,7	167,7	174,1	174,1	176,4	178,1
31600-71	Estantes y divisiones para placard, de calidad superior	100,9	183,3	185,2	185,2	193,4	193,4	193,4	195,6	198,5	201,5	213,4	213,4	216,7	219,2
35110-61	Fijador al agua	95,3	189,2	188,8	188,9	189,3	188,9	190,1	190,3	189,3	187,5	193,1	189,4	192,3	194,5
31600-53	Frente de placard de madera, de calidad inferior	92,0	146,9	149,0	150,2	151,9	156,5	165,4	166,4	171,7	175,0	175,0	182,3	177,2	178,5
31600-51	Frente de placard de madera, de calidad superior	98,7	180,5	182,2	186,2	188,2	191,7	191,1	192,1	192,7	195,8	195,8	200,0	191,2	192,5
37550-21	Gabinete para medidor de gas	86,4	132,3	132,8	132,8	134,0	148,4	161,7	164,1	167,9	171,5	169,1	171,8	175,2	178,6
42999-41	Gabinete para medidor monofásico	109,0	205,5	203,2	203,1	200,7	200,7	200,6	203,1	201,4	206,2	206,2	208,5	208,9	212,9
42911-53	Grifería para bidé de calidad inferior	101,9	205,6	207,1	219,1	221,7	221,7	237,4	236,5	237,4	237,6	237,6	236,1	237,3	237,3
42911-52	Grifería para bidé, calidad media	108,2	187,0	193,5	196,0	203,9	203,9	214,4	212,9	214,5	219,5	219,5	218,8	223,9	223,9
42911-51	Grifería para bidé de calidad superior	113,0	221,8	223,2	233,1	240,3	242,6	252,0	252,1	253,1	252,2	258,2	257,7	260,7	260,7
42911-43	Grifería para cocina de calidad inferior	93,9	170,8	171,0	178,4	182,2	182,2	194,0	196,1	196,9	196,1	200,0	198,4	199,4	199,4
42911-42	Grifería para cocina de calidad media	99,8	132,9	137,9	143,3	144,2	144,3	165,8	165,0	166,0	171,0	171,0	169,3	172,1	172,1
42911-41	Grifería para cocina, monocomando, calidad superior	99,6	195,9	197,3	210,8	213,1	213,1	241,8	240,6	241,8	244,9	244,9	240,9	242,3	242,3
42911-56	Grifería para ducha de calidad inferior	101,4	195,6	195,7	206,6	207,3	207,4	220,1	218,4	219,3	220,1	224,2	223,3	224,9	224,9
42911-55	Grifería para ducha de calidad media	107,6	173,9	175,4	181,6	188,6	188,6	195,0	193,7	194,7	199,7	199,7	199,1	203,4	203,4
42911-54	Grifería para ducha de calidad superior	106,7	201,1	201,9	214,4	215,3	215,8	226,7	226,9	229,8	229,2	234,5	234,5	234,5	234,5
42911-32	Grifería para lavadero de calidad inferior	115,8	232,0	232,2	241,0	241,9	241,9	256,3	254,6	256,0	263,5	263,5	261,8	264,2	264,2
42911-31	Grifería para lavadero de calidad media	107,2	179,5	174,5	173,3	180,3	180,1	208,4	210,6	211,6	213,4	213,4	209,8	211,2	211,2
42911-59	Grifería para lavatorio de calidad inferior	98,5	193,5	196,9	207,7	208,8	208,5	220,3	220,2	221,2	220,3	224,8	224,8	224,8	224,8
42911-58	Grifería para lavatorio de calidad media	105,6	195,1	201,7	200,5	212,0	212,0	218,4	217,1	218,8	225,6	225,5	225,6	230,0	230,0
42911-57	Grifería para lavatorio de calidad superior	110,5	211,0	211,7	224,4	226,5	227,2	237,6	236,5	237,6	237,6	244,2	244,2	245,5	245,5
43923-21	Hidrante completo, con manguera y gabinete	85,5	148,3	148,3	149,0	149,0	149,4	157,7	160,1	161,2	161,8	161,8	161,8	161,8	162,0
37510-11	Hormigón elaborado	80,6	150,9	153,7	155,9	155,4	155,9	156,2	158,9	163,0	163,4	163,8	167,9	168,7	169,1
44821-31	Horno a gas	92,7	119,2	117,5	117,5	119,0	122,3	118,2	127,3	127,3	129,1	129,1	129,1	130,6	131,5
46531-12	Iluminación de emergencia	66,2	132,4	131,5	131,5	130,8	131,9	130,9	128,1	128,1	128,1	128,1	124,6	124,7	125,1
37210-13	Inodoro de calidad inferior	105,2	158,5	158,0	160,5	162,1	162,4	169,9	169,0	174,6	177,3	178,2	180,0	181,7	181,7
37210-12	Inodoro de calidad media	105,5	150,8	150,0	154,2	154,8	155,8	161,7	162,3	166,4	173,3	174,4	177,3	175,9	173,9

(sigue)

Capítulo Materiales. Índices elementales (continuación)

Código CPC ¹	Descripción	2001		2003				2004							
		Dic	Oct	Nov	Dic	Ene	Feb	Mar	Abr	May	Jun	Jul*	Ago*	Sep*	Oct*
37210-11	Inodoro de calidad superior con mochila	99,2	147,8	147,2	152,8	154,9	157,3	162,8	162,1	165,7	170,2	170,3	173,3	169,8	169,8
46212-11	Interruptor automático para tanque	114,4	157,9	156,3	156,0	158,2	157,8	158,2	160,3	160,3	162,7	162,7	165,5	168,0	169,1
46212-51	Interruptor de un punto	98,1	182,5	182,5	182,6	183,3	186,1	186,0	180,8	187,0	187,7	187,7	190,8	189,3	199,5
46212-31	Interruptor diferencial	92,3	208,9	206,5	204,3	200,5	200,5	200,0	198,3	191,0	190,0	190,4	191,4	191,3	191,7
46212-41	Interruptor termomagnético	93,7	180,6	178,8	178,8	177,4	177,6	177,6	176,4	175,2	175,3	175,6	176,5	176,5	176,3
42999-51	Jabalina	99,9	211,6	211,6	212,4	210,4	219,3	224,5	223,4	224,4	223,4	223,4	223,4	223,4	223,4
35110-51	Laca poliuretánica	98,8	174,4	174,5	175,1	174,4	174,6	173,0	176,8	172,9	173,0	177,0	173,7	174,7	178,7
37350-11	Ladrillo cerámico hueco	87,4	141,4	169,9	189,9	196,6	203,3	203,6	217,8	226,5	230,1	237,7	238,5	237,7	235,5
37350-41	Ladrillo cerámico para entresijos	92,4	141,9	153,7	163,7	176,2	184,0	192,5	201,0	215,0	220,1	224,1	224,2	220,0	212,7
37350-21	Ladrillo común	89,5	114,8	117,6	117,7	118,7	119,8	124,9	134,5	139,1	145,0	148,2	148,2	149,4	147,8
37350-31	Ladrillo de media máquina	90,1	103,1	104,6	104,6	104,6	104,6	104,6	104,6	104,6	106,3	107,9	107,9	108,3	111,7
37210-32	Lavatorio con columna de calidad media	91,7	129,9	128,1	131,9	132,0	132,0	134,9	135,9	141,0	143,2	150,3	153,1	153,6	153,6
37210-31	Lavatorio con columna de calidad superior	95,9	143,4	142,6	146,7	149,2	152,0	159,5	158,8	161,6	163,9	164,8	167,7	165,2	165,2
37210-33	Lavatorio sin columna de calidad inferior	101,9	163,4	163,3	165,5	168,6	171,0	178,0	178,1	183,5	186,3	187,2	189,9	190,1	190,1
31210-41	Listón yesero	101,3	168,1	168,8	169,2	169,2	169,2	169,5	176,0	174,9	176,7	181,3	185,2	189,9	188,1
43240-21	Llave candado para gas	95,4	141,1	142,1	147,1	158,5	174,6	189,0	195,1	196,6	196,6	195,1	195,5	195,7	198,6
43240-32	Llave de paso para agua	112,5	204,3	204,3	207,0	209,5	209,5	212,4	214,6	214,6	214,6	214,6	214,6	214,6	214,6
43240-31	Llave de paso para gas	108,9	187,8	187,8	200,4	209,7	216,1	237,9	240,3	240,5	240,5	239,0	239,0	236,0	241,2
43240-41	Llave esclusa de bronce	97,9	188,5	193,0	200,2	206,4	215,0	235,3	238,6	243,9	243,9	243,9	243,9	243,9	249,1
37540-32	Loseta calcárea para vereda	95,0	124,8	124,8	123,2	124,8	126,2	129,8	129,8	132,8	132,8	132,8	133,6	133,6	133,6
37540-31	Loseta de piedra lavada	94,2	117,1	117,1	117,1	117,1	119,4	122,9	122,9	125,6	125,6	125,6	125,6	125,6	125,6
31210-21	Machimbre con una cara cepillada	101,6	195,9	197,4	199,6	195,5	195,5	196,9	202,0	202,2	204,2	213,2	214,0	214,0	216,8
42911-61	Marco y tapa con cierre hermético, de bronce, de 0,20 x 0,20m	102,8	152,1	153,5	153,8	159,2	163,7	170,7	172,1	173,9	183,5	183,8	186,6	186,6	170,0
43923-11	Matafuego de polvo químico	91,6	127,5	127,5	127,0	127,0	127,0	133,9	136,5	137,4	137,5	138,2	138,2	138,3	138,3
37930-12	Membrana asfáltica común	92,8	171,6	172,1	172,1	169,0	169,8	173,5	174,8	174,8	178,3	179,2	178,7	184,7	189,1
37930-11	Membrana asfáltica con folio de aluminio	91,8	185,3	183,6	183,6	181,0	181,7	182,3	185,9	188,1	189,5	189,3	190,1	197,9	197,9
42999-61	Mesada de acero inoxidable con bacha doble	109,0	213,5	213,5	216,2	221,4	231,7	262,4	262,4	262,4	262,4	268,0	268,0	269,1	269,1
42999-62	Mesada de acero inoxidable lisa	107,0	199,7	199,7	205,5	211,2	226,6	241,7	253,4	253,4	253,4	259,0	263,4	268,0	268,0
37610-11	Mesada de granito	95,2	148,8	148,8	150,2	154,1	154,1	155,0	158,6	159,3	159,3	159,3	159,2	159,3	159,3
37610-12	Mesada de granito con perforación para bacha	99,6	135,7	135,7	136,3	147,2	147,2	148,1	151,8	152,0	152,0	152,0	152,0	152,0	152,0
42943-11	Metal desplegado	93,3	199,0	199,0	199,3	199,7	209,5	217,4	219,3	223,7	227,6	230,9	232,4	240,6	239,9
37540-11	Mosaico granítico	94,8	118,7	118,7	118,7	118,7	119,1	121,9	121,8	126,4	126,4	126,4	126,4	126,4	126,4
38130-16	Mueble de cocina bajo mesada, de madera, de calidad inferior	98,0	123,2	123,5	124,0	124,0	128,4	128,4	136,4	136,4	139,7	139,7	139,7	139,7	139,7
38130-15	Mueble de cocina bajo mesada, de madera, de calidad media	93,2	124,8	124,8	124,8	124,8	127,5	127,5	132,9	132,9	138,3	138,9	138,9	138,9	138,9
38130-14	Mueble de cocina bajo mesada, de madera, de calidad superior	97,6	137,3	137,3	137,3	137,3	140,0	140,0	143,0	143,0	148,0	148,0	148,0	148,0	148,0
35490-11	Pegamento para PVC	98,3	204,7	204,7	211,4	215,7	219,8	236,2	234,9	234,9	235,6	238,3	244,7	244,7	261,1
41251-11	Perfil normal doble T	96,2	287,5	284,5	292,7	305,7	316,7	339,5	339,1	420,7	421,8	417,1	417,1	420,9	420,9
41278-21	Pileta de piso tipo PROSA	107,6	172,3	172,6	172,6	172,6	172,7	180,0	184,7	195,3	202,4	202,5	200,7	200,7	200,7
42911-71	Pileta de cocina, acero inoxidable	115,5	247,5	247,5	248,6	250,5	252,0	273,9	273,9	273,9	282,3	284,9	288,0	288,0	289,3
37210-42	Pileta de lavar de loza, chica	98,5	159,6	158,8	159,8	160,6	163,1	162,8	162,0	164,0	172,2	172,2	173,0	175,9	175,9
37210-41	Pileta de lavar de loza, grande o mediana	98,3	154,9	157,0	159,4	161,8	165,8	167,6	167,6	168,8	170,2	168,3	171,9	162,8	162,8
36930-11	Pileta de lavar de plástico	103,7	164,3	164,6	164,6	170,2	173,7	176,4	176,4	178,6	178,6	178,6	183,3	177,4	180,1
36950-21	Pileta de piso de PVC	118,9	312,3	312,8	312,8	311,8	317,0	319,2	320,2	316,1	316,1	316,1	321,9	333,7	344,5
35110-31	Pintura al látex para interiores	103,8	235,5	235,5	235,9	235,9	234,4	236,0	235,3	234,9	239,9	246,2	242,3	247,1	251,6
35110-32	Pintura al látex para exteriores	96,1	219,3	219,2	219,2	219,2	218,1	220,2	224,5	225,8	225,7	228,7	225,4	224,3	229,0
37940-11	Pintura asfáltica	101,7	197,6	197,6	197,6	199,5	198,8	203,5	209,8	209,2	214,6	211,0	206,9	206,5	203,1
35110-71	Pintura transparente para ladrillo visto	96,4	181,4	182,0	182,0	181,7	184,2	182,8	186,5	187,2	190,6	194,5	193,7	195,7	199,4

(sigue)

Capítulo Materiales. Índices elementales (conclusión)

Código CPC ¹	Descripción	2001		2003			2004								
		Dic	Oct	Nov	Dic	Ene	Feb	Mar	Abr	May	Jun	Jul*	Ago*	Sep*	Oct*
31210-31	Piso de entablonado, con colocación	107,4	237,8	237,9	239,6	239,2	240,8	242,5	241,5	242,7	243,2	244,3	246,9	250,6	250,5
31210-32	Piso de parquet, con colocación	96,5	146,2	146,2	147,9	146,1	147,7	151,3	154,6	154,7	154,7	154,7	163,7	166,9	168,9
41541-11	Plomo para fundir	96,5	179,2	179,5	180,2	187,0	198,3	221,4	229,6	243,4	246,7	249,6	251,6	259,5	261,7
34720-11	Poliestireno expandido en placas	124,9	234,9	235,1	235,7	236,2	239,9	239,9	240,3	252,5	262,7	263,9	272,7	290,8	303,9
47220-11	Portero eléctrico	101,0	157,1	157,1	157,1	133,6	133,6	136,3	136,3	136,3	136,3	136,3	136,3	137,1	137,1
31600-81	Portón levadizo de madera	96,4	176,1	177,5	178,9	179,3	181,0	187,0	187,6	189,3	191,8	191,8	195,9	189,2	191,9
42120-31	Portón levadizo metálico	95,9	168,3	168,3	169,0	169,0	173,3	176,8	179,3	184,8	184,8	187,6	190,7	190,8	194,9
35490-21	Preservador para madera	103,5	201,6	200,8	198,2	198,3	204,7	205,9	199,1	199,1	198,0	206,5	202,4	207,0	207,0
31600-41	Puerta balcón corrediza de madera	101,2	202,5	204,5	205,7	205,7	205,7	209,0	211,1	211,1	212,7	214,2	214,2	211,5	216,3
42120-21	Puerta balcón corrediza metálica de calidad media	94,4	149,3	151,5	151,5	151,5	154,5	161,2	163,8	165,8	165,8	165,8	168,8	168,8	174,4
42120-22	Puerta balcón corrediza metálica, calidad superior	97,4	163,9	163,9	162,1	162,1	163,2	169,2	169,2	169,2	171,0	171,0	171,0	171,0	180,9
31600-33	Puerta de entrada de madera con tableros, calidad inferior	109,0	213,5	216,7	218,0	220,6	220,6	223,0	225,4	222,7	222,7	225,7	227,1	218,1	221,6
31600-32	Puerta de entrada de madera con tableros, calidad media	105,4	181,6	184,9	186,3	188,4	188,4	192,7	197,4	197,4	197,4	207,3	209,3	209,3	213,8
31600-31	Puerta de entrada de madera con tableros, calidad superior	106,3	189,6	192,6	194,3	195,7	195,7	197,4	198,5	196,3	197,9	199,9	200,4	190,4	196,9
42120-11	Puerta metálica vidriada	97,7	171,5	172,3	172,3	172,3	181,1	184,8	187,3	193,8	195,7	195,7	196,4	196,4	212,8
31600-23	Puerta placa de madera, de calidad inferior	102,0	171,7	174,6	179,2	181,6	185,7	198,6	198,6	201,2	204,5	204,5	209,7	215,2	217,2
31600-22	Puerta placa de madera, de calidad media	97,7	171,9	174,6	179,5	181,2	186,3	196,3	197,6	201,0	204,7	204,7	207,8	209,4	211,1
31600-21	Puerta placa de madera, de calidad superior	100,7	188,3	191,9	196,9	199,8	205,2	217,1	219,4	221,2	225,3	225,3	230,1	232,6	234,1
41278-33	Ramal de hierro fundido	100,2	150,5	150,5	150,5	150,5	152,9	153,6	169,3	178,2	183,1	180,2	179,3	179,3	180,5
36320-33	Ramal de PVC	125,8	305,1	305,5	305,5	302,0	303,8	310,5	312,5	308,9	308,9	308,9	313,2	322,9	328,5
48270-11	Regulador de gas	70,2	97,8	95,7	95,7	93,1	93,1	93,1	102,8	102,8	102,8	102,8	102,8	102,8	102,8
42190-11	Reja de barrotes	111,0	188,8	190,6	190,6	190,6	196,6	207,1	209,8	213,5	213,5	223,8	223,8	223,8	231,9
43923-31	Rociador de techo tipo Spray	82,6	138,9	139,4	140,0	141,7	149,5	160,5	160,5	158,5	158,5	159,4	159,4	159,4	159,4
31210-11	Tabla con una cara cepillada para encofrado	97,3	173,0	173,4	174,7	170,2	170,5	169,5	171,8	173,6	173,5	178,4	176,4	176,4	176,4
37129-21	Tanque para agua, de polietileno tricapa, aprobado, de 100 litros	124,2	184,6	184,6	184,6	190,4	196,2	194,6	195,8	197,1	201,8	203,3	207,1	203,4	206,2
37560-21	Tapa de chapa para cámara de inspección	88,6	149,4	150,1	150,1	150,1	155,6	166,0	168,2	178,7	176,0	181,0	182,7	181,0	187,9
42999-71	Tapa sumergida para tanque	92,1	156,6	157,5	157,5	158,5	159,9	165,0	168,9	168,4	170,1	173,7	173,7	174,3	179,9
41516-22	Te para caño de cobre	94,4	145,9	146,0	149,0	145,9	154,5	166,0	174,7	174,7	174,7	179,0	179,1	177,9	178,1
37350-51	Teja francesa	107,5	198,1	200,4	197,3	197,3	201,4	199,2	205,2	202,7	209,8	211,8	213,0	206,2	208,8
44826-21	Termotanque a gas	96,0	141,5	141,5	141,5	143,4	147,5	153,2	161,0	168,9	169,2	183,9	184,6	184,6	187,7
31210-22	Tirante cepillado	91,9	159,3	162,8	164,4	164,1	166,1	167,4	169,0	170,3	172,2	177,1	181,7	183,2	184,9
31100-11	Tirante sin cepillar	101,1	178,1	178,7	180,0	178,5	180,0	181,1	184,3	184,5	185,7	191,1	192,5	192,7	193,3
46212-53	Toma TV	97,2	155,7	155,7	155,8	157,1	162,7	163,2	161,4	166,0	166,6	167,8	171,4	169,9	172,9
46212-52	Tomacorriente con toma a tierra	95,9	168,0	168,0	168,1	169,1	171,8	172,0	171,3	177,0	177,6	177,6	180,3	180,0	182,8
15400-21	Tosca	90,0	124,4	124,6	128,7	128,7	132,3	135,0	135,0	135,0	136,6	136,6	135,8	135,8	135,8
43240-11	Válvula a flotante	104,0	142,0	142,0	144,0	150,1	153,5	161,8	163,6	163,8	163,6	163,6	161,7	161,7	164,3
31600-42	Ventana corrediza de madera	98,4	190,0	190,9	192,1	191,9	191,9	196,1	200,8	200,8	202,2	203,2	208,0	199,3	202,5
42120-42	Ventana corrediza metálica	99,6	167,2	167,2	169,8	169,8	172,0	180,5	180,5	180,5	180,5	180,5	187,4	187,4	197,7
42120-41	Ventana corrediza metálica con vidrio repartido	97,2	155,5	155,1	157,0	157,0	157,0	162,0	162,0	162,0	162,0	162,0	162,0	162,0	174,4
42120-51	Ventiluz metálico	99,3	166,9	170,8	170,8	170,8	173,0	183,7	186,8	188,5	188,5	188,5	188,5	188,5	191,1
37550-11	Vigueta de hormigón pretensado	93,8	167,3	166,6	170,2	169,0	172,6	179,1	179,1	182,6	181,9	182,3	185,1	187,3	185,8
37410-11	Yeso blanco	99,7	169,4	171,3	172,8	174,8	186,2	192,5	203,6	206,7	211,4	214,3	219,2	219,9	221,8
31210-33	Zócalo de madera	100,3	286,0	286,0	292,0	291,5	289,8	289,8	286,4	289,1	289,1	289,1	295,8	295,8	295,8
37540-21	Zócalo granítico	100,9	125,5	125,5	125,5	125,5	125,9	129,4	129,4	134,5	134,5	134,5	134,5	134,5	134,5

¹ Los primeros cinco dígitos corresponden al código de la Clasificación Central Provisional de Productos (CPC) elaborada por la ONU. Los dígitos que siguen al guión corresponden a una clasificación interna.

ESTE VOLUMEN
INDEC INFORMA, NOVIEMBRE DE 2004
CON UNA TIRADA DE 750 EJEMPLARES
SE TERMINÓ DE IMPRIMIR
EN EL MES DE NOVIEMBRE DE 2004
EN EL DEPARTAMENTO PUBLICACIONES DEL INDEC
AV. PRESIDENTE JULIO A. ROCA 609
1067 CIUDAD AUTÓNOMA DE BUENOS AIRES
REPÚBLICA ARGENTINA