INDEC Informa

Octubre de 2010 | Año 15 Número 10

Actividad industrial | Comercio y servicios |
Sector externo | Trabajo y empleo |
Pobreza e ingresos | Precios al consumidor |
Precios mayoristas | Construcción |
Cuentas nacionales

INDEC

INDEC INFORMA

Suscripción anual \$140.-

Precio del ejemplar \$ 17.-

Responsable de la edición: Lic. Ana María Edwin

Director de la publicación: Lic. Ana María Edwin

Diseño de tapa: Luis González

Dirección Nacional del Derecho de Autor 217.039

ISSN 0328-5804

PERMITIDA LA REPRODUCCIÓN PARCIAL CON MENCIÓN DE LA FUENTE
Los artículos de colaboradores se atribuirán a la responsabilidad de sus autores

SIGNOS CONVENCIONALES UTILIZADOS POR EL INDEC

Para la sustitución o complementación de un dato numérico el INDEC utiliza los siguientes signos, según el caso:

- * Dato provisorio
- Dato igual a cero
- Dato ínfimo, menos de la mitad del último dígito mostrado
- . Dato no registrado
- ... Dato no disponible a la fecha de presentación de los resultados
- /// Dato que no corresponde presentar debido a la naturaleza de las cosas o del cálculo
- s Dato confidencial por aplicación de las reglas del secreto estadístico
- e Dato estimado por extrapolación, proyección o imputación

INSTITUTO NACIONAL DE ESTADÍSTICA Y CENSOS

Centro Estadístico de Servicios (CES)
Avenida Presidente Julio A. Roca 609
C1067ABB Ciudad Autónoma de Buenos Aires, Argentina
Teléfonos: (011) 4349-9650/52/54/62 - Fax: 4349-9621
Atención de lunes a viernes de 9.30 a 16 horas
E-Mail: CES@indec.mecon.gov.ar
INTERNET <http://www.indec.gov.ar>

Índice

	Página
Estadísticas	
Actividad industrial	5
Comercio y Servicios	29
Sector externo	85
Trabajo y empleo	129
Pobreza e ingresos	145
Precios al consumidor	151
Precios mayoristas	159
Construcción	191
Cuentas Nacionales	209
Anexo	
Información para la actualización de los precios de contratos de obra pública	219



Actividad industrial

Cuadros	Página
1.1. Estimador Mensual Industrial	
1.1.1 Nivel general del EMI, base 2006=100 y variación porcentual	6
1.1.2 Variación porcentual del EMI. Productos seleccionados de alimentos, bebidas y tabaco	7
1.1.3 Variación porcentual del EMI. Productos seleccionados de la industria textil	9
1.1.4 Variación porcentual del EMI. Producción de papel y cartón	10
1.1.5 Variación porcentual del EMI. Productos de editoriales e imprentas	10
1.1.6 Variación porcentual del EMI. Productos seleccionados de la industria química y petroquímica	11
1.1.7 Variación porcentual del EMI. Productos seleccionados de la industria de materiales para la construcción	13
1.1.8 Variación porcentual del EMI. Productos seleccionados de la industria siderúrgica	14
1.1.9 Variación porcentual del EMI. Productos seleccionados de la industria metalmecánica	14
1.2. Utilización de la capacidad instalada en la industria	
1.2.1 Utilización de la capacidad instalada en la industria. Bloques sectoriales	15
1.3. Indicadores de producción, ocupación y salarios en la industria	
1.3.1 Indicadores de Volumen Físico de la Producción, Obreros Ocupados, Horas Trabajadas y Salario por Obrero. Índices base 1997=100	16
1.3.2.1 Índice de Volumen Físico de la Producción, base 1997=100. Segundo trimestre de 2010	17
1.3.2.2 Índice de Volumen Físico de la Producción, base 1997=100. Datos trimestrales	18
1.3.2.3 Índice de Volumen Físico de la Producción, base 1997=100. Años 2003-2009	19
1.3.3.1 Índice de Obreros Ocupados, base 1997=100. Segundo trimestre de 2010	20
1.3.3.2 Índice de Obreros Ocupados, base 1997=100. Datos trimestrales	21
1.3.3.3 Índice de Obreros Ocupados, base 1997=100. Años 2003-2009	22
1.3.4.1 Índice de Horas Trabajadas, base 1997=100. Segundo trimestre de 2010	23
1.3.4.2 Índice de Horas Trabajadas, base 1997=100. Datos trimestrales	24
1.3.4.3 Índice de Horas Trabajadas, base 1997=100. Años 2003-2009	25
1.3.5.1 Índice de Salario por Obrero, base 1997=100. Segundo trimestre de 2010	26
1.3.5.2 Índice de Salario por Obrero, base 1997=100. Datos trimestrales	27
1.3.5.3 Índice de Salario por Obrero, base 1997=100. Años 2003-2009	28
Gráficos	
1.3.1 Evolución de los indicadores de Volumen Físico de la Producción, Obreros Ocupados, Horas Trabajadas y Salario por Obrero. Índices base 1997=100	16
1.3.2 Evolución del Índice de Volumen Físico de la Producción, base 1997=100. Datos trimestrales	18
1.3.3 Evolución del Índice de Obreros Ocupados, base 1997=100. Datos trimestrales	21
1.3.4 Evolución del Índice de Horas Trabajadas, base 1997=100. Datos trimestrales	24
1.3.5 Evolución del Índice de Salario por Obrero, base 1997=100. Datos trimestrales	27

1. ACTIVIDAD INDUSTRIAL

1.1. Estimador Mensual Industrial

El Estimador Mensual Industrial (EMI) es un indicador de coyuntura que mide la evolución de la producción industrial con periodicidad mensual. Las fuentes de información son empresas, cámaras empresarias y organismos públicos.

Se elaboran números índices de cada uno de los rubros industriales y del nivel general que reflejan la evolución de la producción industrial en términos de volumen físico.

El cálculo del EMI comienza en enero de 1994. Desde enero de 1994 hasta diciembre de 2004, se utiliza la estructura de valor agregado de la industria correspondiente al año 1997. A partir de enero de 2005, se utiliza la estructura de valor agregado de la industria correspondiente al año 2006.

La **desestacionalización** de una serie es el procedimiento mediante el cual se obtiene una nueva serie libre de los efectos debidos a la estacionalidad y a la composición del calendario. El programa X-12 ARIMA utiliza promedios móviles en forma iterativa para estimar la estacionalidad y la tendencia-ciclo. Por las características del método, los factores estimados sufren modificaciones cada vez que se incorpora un nuevo dato a la serie original. Se fijan las opciones del programa de desestacionalización y se mantienen durante un año.

Se analizó el modelo apropiado para el ajuste estacional concluyendo lo siguiente:

- 1- El período considerado para el ajuste del modelo reg-arima fue desde enero de 1997 hasta octubre de 2009.
- 2- Se consideró un ajuste multiplicativo.
- 3- Modelo ajustado: ARIMA $\log(0 \ 1 \ 1) (0 \ 1 \ 1)12$.
- 4- Se mantuvo el ajuste de variación por días de actividad hasta abril de 2002.
- 5- Ajuste de variación por outliers.

La **tendencia-ciclo** es un indicador suave que permite analizar más claramente la coyuntura y el largo plazo. La tendencia-ciclo consiste en un post-procesamiento de la serie desestacionalizada utilizando opciones específicas que son las siguientes:

- 1- Extensión con un año de pronósticos de la serie desestacionalizada corregida por valores extremos, utilizando el modelo $(0 \ 1 \ 1) (0 \ 0 \ 1)12$.
- 2- Corrección más estricta de valores extremos.
- 3- Estimación de la tendencia utilizando el filtro Henderson de 13 términos.

Cuadro 1.1.1 Nivel general del EMI, base 2006=100, y variación porcentual

Período	Índice			Variación %					
	Con estacionalidad	Desestacionalizado	Tendencia ciclo	Con estacionalidad			Desestacionalizado		
				respecto al período anterior	respecto a igual período del año anterior	del acumulado desde enero hasta cada mes del mismo año respecto a igual acumulado del año anterior	respecto al período anterior	respecto a igual período del año anterior	del acumulado desde enero hasta cada mes del mismo año respecto a igual acumulado del año anterior
2007	107,6	107,6	107,8	7,6	///	///	7,6	///	///
2008	112,9	112,9	113,1	5,0	///	///	5,0	///	///
2009	113,0	113,0	112,3	0,1	///	///	0,1	///	///
2009 Ago	117,0	112,2	112,6	4,5	- 1,8	- 2,0	--	- 1,8	- 1,9
Sep	120,8	114,5	113,6	3,2	- 0,2	- 1,8	2,0	- 0,5	- 1,7
Oct	121,4	115,0	114,7	0,5	1,3	- 1,5	0,5	1,2	- 1,4
Nov	121,4	116,4	116,0	--	4,1	- 0,9	1,2	4,0	- 0,9
Dic	126,7	126,8	117,3	4,4	11,0	0,1	8,9	10,8	0,1
2010 Ene	103,8	116,0	118,5	- 18,1	5,2	5,2	- 8,5	5,3	5,3
Feb	109,6	120,1	119,6	5,6	11,0	8,1	3,5	11,2	8,2
Mar	119,7	120,3	120,6	9,2	10,6	9,0	0,2	11,1	9,2
Abr	123,4	122,0	121,3	3,1	10,2	9,3	1,4	9,9	9,3
May	123,4	122,2	121,8	--	10,2	9,5	0,2	10,1	9,5
Jun	117,4	121,7	122,2	- 4,9	9,8	9,5	- 0,4	10,1	9,6
Jul	120,6	121,0	122,4	2,7	7,6	9,2	- 0,5	7,9	9,4
Ago	128,8	123,4	122,6	6,9	10,1	9,4	2,0	10,0	9,4

Cuadro 1.1.2 Variación porcentual del EMI.
Productos seleccionados de alimentos, bebidas y tabaco

Período	Carnes rojas			Carnes blancas		
	Variación %			Variación %		
	respecto al período anterior	respecto a igual período del año anterior	del acumulado desde enero hasta cada mes del mismo año respecto a igual acumulado del año anterior	respecto al período anterior	respecto a igual período del año anterior	del acumulado desde enero hasta cada mes del mismo año respecto a igual acumulado del año anterior
2007	5,9	///	///	7,7	///	///
2008	1,5	///	///	13,0	///	///
2009	15,5	///	///	9,4	///	///
2009 Ago	-4,9	10,7	21,3	-4,4	9,6	12,4
Sep	0,7	7,2	19,5	5,2	6,6	11,7
Oct	7,3	7,0	18,0	6,4	6,7	11,2
Nov	-2,5	7,2	16,9	-3,9	1,1	10,2
Dic	-1,5	3,2	15,5	4,4	1,8	9,4
2010 Ene	-10,0	-4,5	-4,5	-6,0	1,3	1,3
Feb	-2,2	-5,5	-5,0	-4,0	0,1	0,7
Mar	-18,9	-14,7	-8,0	12,5	4,5	2,0
Abr	10,8	-16,5	-10,2	-0,1	6,6	3,2
May	--	-18,3	-11,9	-4,5	5,8	3,7
Jun	-14,1	-26,5	-14,3	-2,0	1,5	3,3
Jul	2,0	-31,6	-17,0	4,4	6,4	3,8
Ago	-0,6	-28,5	-18,5	-3,9	6,9	4,1

Período	Lácteos			Molienda de cereales y oleaginosas		
	Variación %			Variación %		
	respecto al período anterior	respecto a igual período del año anterior	del acumulado desde enero hasta cada mes del mismo año respecto a igual acumulado del año anterior	respecto al período anterior	respecto a igual período del año anterior	del acumulado desde enero hasta cada mes del mismo año respecto a igual acumulado del año anterior
2007	-8,2	///	///	7,9	///	///
2008	6,0	///	///	2,0	///	///
2009	5,2	///	///	6,1	///	///
2009 Ago	9,3	-0,1	6,4	3,5	14,0	12,4
Sep	6,3	6,3	6,4	-4,2	6,2	11,6
Oct	6,8	6,5	6,4	3,1	0,8	10,3
Nov	-3,7	4,3	6,2	-8,4	-7,7	8,4
Dic	-0,8	-3,3	5,2	-10,0	-15,0	6,1
2010 Ene	-14,6	-4,5	-4,5	-20,4	-13,8	-13,8
Feb	-6,7	-1,3	-3,0	-6,3	-18,3	-16,0
Mar	-8,1	-8,4	-4,7	13,4	-5,5	-12,6
Abr	-0,6	-7,5	-5,4	37,3	-3,4	-9,8
May	17,4	4,0	-3,5	4,9	5,1	-6,4
Jun	-6,1	3,8	-2,3	-4,1	10,6	-3,5
Jul	17,5	11,9	-0,3	6,5	5,0	-2,1
Ago	4,3	6,8	0,7	14,2	15,8	0,5

1. ACTIVIDAD INDUSTRIAL

Cuadro 1.1.2 (conclusión)

Período	Azúcar y productos de confitería			Yerba mate elaborada y té		
	Variación %			Variación %		
	respecto al período anterior	respecto a igual período del año anterior	del acumulado desde enero hasta cada mes del mismo año respecto a igual acumulado del año anterior	respecto al período anterior	respecto a igual período del año anterior	del acumulado desde enero hasta cada mes del mismo año respecto a igual acumulado del año anterior
2007	5,1	///	///	4,6	///	///
2008	1,7	///	///	2,0	///	///
2009	8,1	///	///	4,7	///	///
2009 Ago	4,0	5,8	11,1	-3,6	4,2	6,0
Sep	-5,0	7,0	10,5	-2,8	16,7	7,0
Oct	-16,2	2,3	9,6	3,4	7,6	7,0
Nov	-16,3	-0,1	8,7	-0,2	0,4	6,4
Dic	-26,3	-2,4	8,1	-2,8	-12,3	4,7
2010 Ene	-12,8	9,5	9,5	9,0	-2,1	-2,1
Feb	22,9	-17,5	-7,2	8,1	-3,6	-2,9
Mar	30,0	-2,4	-5,3	14,8	13,2	2,6
Abr	-5,0	-9,8	-6,6	-2,3	10,9	4,7
May	3,4	-7,4	-6,8	-3,1	10,1	5,7
Jun	20,6	-6,8	-6,8	-11,5	26,6	8,5
Jul	21,8	2,8	-5,0	-4,2	2,0	7,6
Ago	5,1	3,8	-3,5	-1,4	4,3	7,2

Período	Bebidas			Cigarrillos		
	Variación %			Variación %		
	respecto al período anterior	respecto a igual período del año anterior	del acumulado desde enero hasta cada mes del mismo año respecto a igual acumulado del año anterior	respecto al período anterior	respecto a igual período del año anterior	del acumulado desde enero hasta cada mes del mismo año respecto a igual acumulado del año anterior
2007	7,3	///	///	5,1	///	///
2008	6,8	///	///	7,7	///	///
2009	8,0	///	///	0,4	///	///
2009 Ago	15,4	5,6	11,6	-5,3	-3,2	4,3
Sep	17,7	9,5	11,3	13,9	-4,5	3,3
Oct	13,2	8,8	11,0	-2,0	-6,3	2,2
Nov	6,4	0,4	9,8	5,7	0,2	2,0
Dic	6,5	-5,4	8,0	-17,3	-16,4	0,4
2010 Ene	--	1,0	1,0	11,2	-4,4	-4,4
Feb	-7,4	2,2	1,6	-2,3	-8,6	-6,5
Mar	4,4	5,2	2,8	16,2	3,2	-3,2
Abr	-3,8	4,7	3,2	-2,9	0,2	-2,3
May	-23,4	-0,5	2,6	-10,1	-2,3	-2,3
Jun	-20,4	0,9	2,4	-10,0	-8,1	-3,2
Jul	6,2	4,9	2,7	11,0	1,8	-2,5
Ago	11,6	1,5	2,6	-3,5	3,8	-1,8

**Cuadro 1.1.3 Variación porcentual del EMI.
Productos seleccionados de la industria textil**

Período		Hilados de algodón		
		Variación %		
		respecto al período anterior	respecto a igual período del año anterior	del acumulado desde enero hasta cada mes del mismo año respecto a igual acumulado del año anterior
2007		1,7	///	///
2008		- 3,9	///	///
2009		1,1	///	///
2009	Ago	6,8	0,6	- 9,2
	Sep	1,6	12,0	- 6,9
	Oct	3,3	22,2	- 4,2
	Nov	1,9	11,2	- 2,7
	Dic	11,6	50,3	1,1
2010	Ene	- 28,7	28,8	28,8
	Feb	5,1	18,6	23,4
	Mar	19,3	30,7	26,0
	Abr	- 4,1	21,4	24,8
	May	11,4	19,8	23,6
	Jun	- 10,8	28,0	24,3
	Jul	11,1	20,8	23,7
	Ago	- 4,8	7,7	21,4

Período		Fibras sintéticas y artificiales			Tejidos		
		Variación %			Variación %		
		respecto al período anterior	respecto a igual período del año anterior	del acumulado desde enero hasta cada mes del mismo año respecto a igual acumulado del año anterior	respecto al período anterior	respecto a igual período del año anterior	del acumulado desde enero hasta cada mes del mismo año respecto a igual acumulado del año anterior
2007		- 21,5	///	///	6,6	///	///
2008		- 16,7	///	///	3,0	///	///
2009		- 1,9	///	///	- 5,2	///	///
2009	Ago	8,5	- 14,8	2,1	9,3	- 4,5	- 11,9
	Sep	- 0,7	- 8,9	0,2	3,9	4,2	- 10,1
	Oct	- 3,1	- 7,1	- 0,8	8,0	5,8	- 8,5
	Nov	- 9,3	- 18,1	- 3,0	6,6	10,1	- 6,7
	Dic	3,1	9,5	- 1,9	1,0	10,6	- 5,2
2010	Ene	44,1	175,4	175,4	- 17,4	16,1	16,1
	Feb	3,7	225,9	199,0	3,6	27,1	21,4
	Mar	- 21,1	154,8	184,8	3,7	31,5	24,7
	Abr	- 1,7	96,7	159,3	7,8	21,9	24,0
	May	15,1	51,6	126,8	5,9	28,2	24,9
	Jun	- 5,9	22,4	99,6	- 6,6	19,4	23,9
	Jul	- 16,0	2,8	79,6	- 8,3	14,5	22,5
	Ago	20,7	14,3	67,7	2,4	7,2	20,4

1. ACTIVIDAD INDUSTRIAL

Cuadro 1.1.4 Variación porcentual del EMI. Producción de papel y cartón

Período		Papel y cartón		
		Variación %		
		respecto al período anterior	respecto a igual período del año anterior	del acumulado desde enero hasta cada mes del mismo año respecto a igual acumulado del año anterior
2007		2,9	///	///
2008		1,9	///	///
2009		6,4	///	///
2009	Ago	4,6	5,6	5,5
	Sep	7,9	12,2	6,2
	Oct	-6,0	8,8	6,5
	Nov	15,4	8,6	6,7
	Dic	0,5	3,3	6,4
2010	Ene	-21,7	-11,7	-11,7
	Feb	6,5	-3,3	-7,6
	Mar	13,7	6,4	-2,8
	Abr	-6,9	6,4	-0,6
	May	-0,4	0,9	-0,3
	Jun	-8,6	-1,1	-0,5
	Jul	-0,3	-1,6	-0,6
	Ago	4,6	-1,6	-0,7

Cuadro 1.1.5 Variación porcentual del EMI. Productos de editoriales e imprentas

Período		Productos de editoriales e imprentas		
		Variación %		
		respecto al período anterior	respecto a igual período del año anterior	del acumulado desde enero hasta cada mes del mismo año respecto a igual acumulado del año anterior
2007		7,0	///	///
2008		5,5	///	///
2009		4,1	///	///
2009	Ago	10,1	3,7	4,8
	Sep	3,3	6,5	5,0
	Oct	-4,9	2,3	4,7
	Nov	-2,0	-0,3	4,2
	Dic	7,9	2,7	4,1
2010	Ene	-11,5	3,4	3,4
	Feb	0,2	5,2	4,3
	Mar	1,5	7,4	5,3
	Abr	7,6	5,5	5,4
	May	4,7	8,4	6,0
	Jun	-4,6	7,4	6,3
	Jul	-3,0	7,4	6,4
	Ago	6,0	3,4	6,0

**Cuadro 1.1.6 Variación porcentual del EMI.
Productos seleccionados de la industria química y petroquímica**

Período	Petróleo procesado			Productos químicos básicos		
	Variación %			Variación %		
	respecto al período anterior	respecto a igual período del año anterior	del acumulado desde enero hasta cada mes del mismo año respecto a igual acumulado del año anterior	respecto al período anterior	respecto a igual período del año anterior	del acumulado desde enero hasta cada mes del mismo año respecto a igual acumulado del año anterior
2007	5,1	///	///	-3,5	///	///
2008	-2,7	///	///	2,3	///	///
2009	-6,7	///	///	9,5	///	///
2009 Ago	4,4	-11,5	-6,1	-0,5	-1,7	12,3
Sep	-7,8	-15,7	-7,2	11,4	6,0	11,5
Oct	-2,9	-17,9	-8,2	4,9	7,1	11,0
Nov	13,8	7,2	-7,0	-3,4	-1,8	9,7
Dic	4,3	-3,2	-6,7	13,6	8,2	9,5
2010 Ene	2,9	-0,2	-0,2	-3,7	10,2	10,2
Feb	-9,9	5,4	2,4	-7,2	4,1	7,2
Mar	10,3	3,2	2,7	-3,0	1,5	5,3
Abr	-7,4	-4,1	0,9	11,4	4,2	5,0
May	1,8	-4,4	-0,2	-13,5	-7,9	2,4
Jun	-5,0	-5,4	-1,0	-5,5	1,5	2,2
Jul	4,2	5,9	-0,1	-16,4	-15,7	-0,1
Ago	5,0	6,6	0,7	8,0	-8,6	-1,1

Período	Gases industriales			Agroquímicos		
	Variación %			Variación %		
	respecto al período anterior	respecto a igual período del año anterior	del acumulado desde enero hasta cada mes del mismo año respecto a igual acumulado del año anterior	respecto al período anterior	respecto a igual período del año anterior	del acumulado desde enero hasta cada mes del mismo año respecto a igual acumulado del año anterior
2007	9,5	///	///	3,6	///	///
2008	3,7	///	///	7,8	///	///
2009	0,1	///	///	5,7	///	///
2009 Ago	4,3	1,5	0,9	24,1	0,8	2,4
Sep	-5,0	-0,7	0,8	7,8	5,1	2,8
Oct	0,9	-0,3	0,7	4,5	11,7	3,8
Nov	-1,0	-4,5	0,2	-11,7	-5,7	2,8
Dic	10,1	-0,6	0,1	31,0	35,5	5,7
2010 Ene	-9,9	7,8	7,8	-7,6	31,8	31,8
Feb	-0,9	-2,1	2,6	-12,3	10,2	20,7
Mar	8,5	12,4	5,9	17,3	51,4	30,1
Abr	-1,6	2,3	4,9	-22,9	15,8	26,7
May	-3,7	1,1	4,1	-6,6	3,0	22,0
Jun	-0,2	6,4	4,5	-11,4	3,2	19,2
Jul	2,0	1,8	4,1	5,6	3,6	17,1
Ago	4,6	2,1	3,8	-8,2	-23,4	11,3

1. ACTIVIDAD INDUSTRIAL

Cuadro 1.1.6 (conclusión)

Período	Neumáticos			Detergentes, jabones y productos personales		
	Variación %			Variación %		
	respecto al período anterior	respecto a igual período del año anterior	del acumulado desde enero hasta cada mes del mismo año respecto a igual acumulado del año anterior	respecto al período anterior	respecto a igual período del año anterior	del acumulado desde enero hasta cada mes del mismo año respecto a igual acumulado del año anterior
2007	-1,7	///	///	19,0	///	///
2008	-8,1	///	///	8,5	///	///
2009	1,9	///	///	10,0	///	///
2009 Ago	-4,3	13,9	-6,2	-1,7	11,7	14,9
Sep	9,2	4,9	-4,9	-2,4	5,7	13,8
Oct	2,3	8,4	-3,5	-1,5	11,6	13,6
Nov	2,8	12,9	-2,0	3,5	6,7	13,0
Dic	44,8	37,8	1,9	-8,0	-16,9	10,0
2010 Ene	-35,5	12,4	12,4	4,2	-4,2	-4,2
Feb	-16,7	28,3	19,1	13,4	0,6	-1,7
Mar	14,5	16,0	18,0	-4,0	0,1	-1,1
Abr	7,4	15,8	17,4	2,0	2,7	-0,2
May	-0,6	14,6	16,8	-0,8	-2,5	-0,6
Jun	3,4	17,5	16,9	0,9	0,8	-0,4
Jul	5,2	13,7	16,4	2,9	7,2	0,7
Ago	-3,3	14,9	16,2	-3,5	5,2	1,2

Período	Materias primas plásticas y caucho sintético			Manufacturas de plástico			Productos farmacéuticos		
	Variación %			Variación %			Variación %		
	respecto al período anterior	respecto a igual período del año anterior	del acumulado desde enero hasta cada mes del mismo año respecto a igual acumulado del año anterior	respecto al período anterior	respecto a igual período del año anterior	del acumulado desde enero hasta cada mes del mismo año respecto a igual acumulado del año anterior	respecto al período anterior	respecto a igual período del año anterior	del acumulado desde enero hasta cada mes del mismo año respecto a igual acumulado del año anterior
2007	-5,5	///	///	10,4	///	///	12,0	///	///
2008	4,4	///	///	3,7	///	///	6,3	///	///
2009	12,1	///	///	8,5	///	///	13,1	///	///
2009 Ago	-1,0	-2,5	13,2	2,0	7,9	6,8	-6,2	20,7	16,8
Sep	16,7	6,5	12,3	-0,3	9,7	7,1	-9,4	12,7	16,4
Oct	-6,2	6,3	11,7	0,1	8,2	7,2	-3,4	7,8	15,5
Nov	-3,7	-3,0	10,2	13,5	5,2	7,0	-0,7	2,8	14,2
Dic	40,6	29,8	12,1	12,5	24,6	8,5	8,8	2,9	13,1
2010 Ene	-25,5	7,2	7,2	2,5	36,9	36,9	-27,5	-14,2	-14,2
Feb	3,0	-1,9	2,4	-7,1	12,7	24,1	16,8	-0,9	-7,5
Mar	8,0	2,9	2,6	1,6	12,8	20,1	10,1	2,9	-3,9
Abr	-9,0	-1,1	1,6	-1,3	6,3	16,4	-6,2	-0,8	-3,1
May	-14,9	-12,4	-1,1	-2,9	3,6	13,7	-1,3	-2,2	-2,9
Jun	2,3	-4,8	-1,7	-17,3	3,3	12,2	1,4	-7,0	-3,6
Jul	-14,8	-17,9	-3,8	2,4	2,3	10,8	27,4	-1,1	-3,2
Ago	21,9	1,1	-3,2	4,5	4,8	10,1	-9,4	-4,5	-3,4

Cuadro 1.1.7 Variación porcentual del EMI.
Productos seleccionados de la industria de materiales para la construcción

Período	Vidrio		
	Variación %		
	respecto al período anterior	respecto a igual período del año anterior	del acumulado desde enero hasta cada mes del mismo año respecto a igual acumulado del año anterior
2007	5,4	///	///
2008	6,2	///	///
2009	5,6	///	///
2009 Ago	4,4	9,3	8,2
Sep	-1,6	8,7	8,2
Oct	3,7	2,0	7,5
Nov	-5,4	-6,9	6,0
Dic	12,3	1,2	5,6
2010 Ene	-17,1	-3,2	-3,2
Feb	-2,9	-6,1	-4,7
Mar	4,0	-7,3	-5,6
Abr	1,6	0,2	-4,2
May	-2,9	-6,3	-4,6
Jun	4,1	-0,8	-4,0
Jul	9,8	6,9	-2,4
Ago	1,0	3,4	-1,6

Período	Cemento			Otros materiales para la construcción		
	Variación %			Variación %		
	respecto al período anterior	respecto a igual período del año anterior	del acumulado desde enero hasta cada mes del mismo año respecto a igual acumulado del año anterior	respecto al período anterior	respecto a igual período del año anterior	del acumulado desde enero hasta cada mes del mismo año respecto a igual acumulado del año anterior
2007	7,4	///	///	10,1	///	///
2008	2,0	///	///	13,4	///	///
2009	-2,6	///	///	6,2	///	///
2009 Ago	8,9	-1,5	-3,6	10,4	6,3	8,2
Sep	-3,0	-10,4	-4,5	11,0	8,7	8,3
Oct	10,2	5,0	-3,5	-5,4	1,1	7,4
Nov	-6,8	-2,3	-3,4	-5,3	-2,6	6,4
Dic	-1,6	6,4	-2,6	5,7	4,5	6,2
2010 Ene	-8,1	-1,8	-1,8	-15,4	2,8	2,8
Feb	-2,6	6,1	1,9	1,6	2,8	2,8
Mar	14,3	12,4	5,5	10,3	8,6	4,8
Abr	-0,2	10,0	6,6	4,5	8,6	5,8
May	0,4	6,4	6,6	6,7	11,8	7,1
Jun	-2,9	3,9	6,1	-17,0	9,6	7,5
Jul	6,3	13,1	7,1	10,8	12,8	8,2
Ago	3,7	7,7	7,2	0,6	2,7	7,5

1. ACTIVIDAD INDUSTRIAL

Cuadro 1.1.8 Variación porcentual del EMI. Productos seleccionados de la industria siderúrgica

Período	Acero crudo			Aluminio primario		
	Variación %			Variación %		
	respecto al período anterior	respecto a igual período del año anterior	del acumulado desde enero hasta cada mes del mismo año respecto a igual acumulado del año anterior	respecto al período anterior	respecto a igual período del año anterior	del acumulado desde enero hasta cada mes del mismo año respecto a igual acumulado del año anterior
2007	- 2,7	///	///	4,9	///	///
2008	3,6	///	///	37,6	///	///
2009	- 24,2	///	///	4,8	///	///
2009 Ago	4,9	- 25,1	- 36,0	3,1	4,2	6,7
Sep	0,2	- 19,6	- 34,1	- 4,8	0,8	6,0
Oct	9,5	- 10,4	- 31,8	3,3	0,5	5,4
Nov	0,2	7,0	- 28,9	- 3,4	1,0	5,0
Dic	16,5	49,8	- 24,2	4,3	2,3	4,8
2010 Ene	- 30,9	18,7	18,7	- 2,4	- 0,5	- 0,5
Feb	26,2	53,0	35,7	- 8,4	0,1	- 0,2
Mar	5,4	74,6	47,9	9,8	0,2	- 0,1
Abr	1,3	53,7	49,4	- 2,9	0,8	0,2
May	0,5	68,4	53,1	3,5	0,1	0,1
Jun	- 8,1	36,5	50,1	- 3,0	- 0,2	0,1
Jul	7,2	23,8	45,5	3,4	1,0	0,2
Ago	8,2	27,7	42,7	2,6	0,5	0,2

Cuadro 1.1.9 Variación porcentual del EMI. Productos seleccionados de la industria metalmeccánica

Período	Automotores			Metalmeccánica excluida industria automotriz		
	Variación %			Variación %		
	respecto al período anterior	respecto a igual período del año anterior	del acumulado desde enero hasta cada mes del mismo año respecto a igual acumulado del año anterior	respecto al período anterior	respecto a igual período del año anterior	del acumulado desde enero hasta cada mes del mismo año respecto a igual acumulado del año anterior
2007	25,2	///	///	9,5	///	///
2008	11,0	///	///	2,6	///	///
2009	- 11,3	///	///	1,3	///	///
2009 Ago	2,9	- 15,9	- 25,5	7,8	0,8	3,6
Sep	14,5	- 11,5	- 23,6	2,8	4,4	3,7
Oct	3,4	- 0,6	- 21,0	- 6,5	2,4	3,6
Nov	2,6	32,4	- 16,9	- 5,3	- 8,1	2,4
Dic	- 1,8	94,6	- 11,3	- 0,7	- 9,5	1,3
2010 Ene	- 44,1	66,7	66,7	- 21,6	- 9,2	- 9,2
Feb	36,9	140,2	102,5	13,1	- 7,6	- 8,4
Mar	26,6	38,2	69,2	10,8	- 6,8	- 7,8
Abr	5,7	55,4	64,7	17,4	1,1	- 5,3
May	4,8	40,5	58,1	3,6	8,9	- 2,2
Jun	6,4	47,1	55,7	- 9,5	8,6	- 0,5
Jul	- 11,3	24,1	49,8	5,2	10,9	1,2
Ago	24,2	49,8	49,8	3,9	6,9	1,9

1.2. UTILIZACIÓN DE LA CAPACIDAD INSTALADA EN LA INDUSTRIA

1.2. Utilización de la capacidad instalada en la industria

El indicador de la **Utilización de la Capacidad Instalada en la Industria** mide la proporción utilizada de la capacidad instalada del sector industrial de nuestro país.

Para su cálculo se tiene en cuenta cuál es efectivamente la producción máxima que cada sector puede obtener con la capacidad instalada actual. Se consideran criterios técnicos, como el aprovechamiento potencial de las plantas productivas empleando el máximo de turnos posi-

bles y las paradas necesarias para el mantenimiento apropiado de dicha capacidad.

El cálculo de este indicador comenzó en enero de 2002. Al igual que en el Estimador Mensual Industrial (EMI), para la obtención del nivel general, se utiliza la estructura de valor agregado de la industria correspondiente a 1997. Se presentan datos –expresados en porcentaje– del nivel general de la industria y de los bloques sectoriales.

Cuadro 1.2.1 Utilización de la capacidad instalada en la industria. Bloques sectoriales

Período	Nivel general	Productos alimenticios y bebidas	Productos del tabaco	Productos textiles (*)	Papel y cartón	Edición e impresión	Refinación de petróleo	Sustancias y productos químicos	Caucho y plástico	Minerales no metálicos	Industrias metálicas básicas	Vehículos automotores	Metal-mecánica excluida industria automotriz
% de utilización													
2009													
Ago	73,6	75,5	61,1	75,9	78,8	83,5	84,6	82,9	65,7	73,4	76,5	56,1	64,2
Sep	77,8	81,1	71,9	81,2	85,8	89,1	80,6	85,7	68,7	79,2	78,3	66,4	68,2
Oct	75,7	82,4	68,2	84,0	78,0	80,8	75,7	82,0	66,8	76,6	81,9	66,5	61,7
Nov	78,4	82,9	74,5	91,7	93,0	81,9	89,0	82,3	77,1	74,5	84,2	70,5	60,4
Dic	79,8	78,4	59,6	91,4	90,5	85,5	89,9	91,4	87,8	75,4	93,0	67,0	58,0
2010													
Ene	66,6	71,4	66,3	73,4	70,8	75,6	92,5	77,4	83,4	65,3	69,0	37,4	45,5
Feb	76,9	75,9	71,7	84,4	83,5	83,9	92,3	89,2	84,6	71,7	90,1	56,7	56,9
Mar	75,3	70,8	75,3	81,2	85,7	76,9	92,0	85,9	78,8	71,4	86,5	64,8	57,0
Abr	79,5	77,7	75,5	88,5	82,4	85,6	88,0	83,0	81,4	75,4	89,8	70,8	69,2
May	76,7	71,5	65,7	89,5	79,4	86,7	86,7	75,9	76,7	74,8	87,8	71,8	69,3
Jun	75,0	68,0	61,1	85,7	75,0	85,5	85,2	77,3	68,0	71,1	84,3	78,9	64,9
Jul	75,2	71,7	65,7	79,0	72,3	80,3	85,8	80,5	67,7	74,9	86,8	67,7	66,0
Ago	79,1	77,1	63,4	76,4	75,7	85,1	90,1	77,0	68,8	76,3	93,0	84,1	67,5

(*) El bloque de Productos textiles incluye para su cálculo los rubros productores de Hilados de algodón y tejidos, en correspondencia con la rama 17 de la Clasificación Industrial Internacional Uniforme Revisión 3 (CIIU–rev.3). El rubro productor de Fibras sintéticas y artificiales integra el bloque de Sustancias y productos químicos.

1. ACTIVIDAD INDUSTRIAL

1.3. Indicadores de producción, ocupación y salarios en la industria

La **Encuesta Industrial Mensual (EIM)** es un programa del INDEC, destinado a obtener información sobre la evolución de la producción y el empleo.

Dicha encuesta releva una muestra de cobertura nacional de aproximadamente 3.000 locales industriales de todo el país que cuentan con más de 10 obreros ocupados, y abarca todas las actividades de la industria manufacturera. La información se recopila mensualmente mediante la aplicación de un formulario que registra entre otros, datos correspondientes al valor de las ventas de bienes producidos con materia prima propia, variación de existencias, ocupación, horas trabajadas y salarios pagados.

Para la ponderación de los indicadores se ha tomado como base el año 1997, utilizando los datos surgidos de la Matriz Insumo-Producto.

En esta publicación se incluyen los indicadores considerados más relevantes: Índice de Volumen Físico de la Producción (IVF), Índice de Obreros Ocupados (IOO), Índice de Horas Trabajadas (IHT) e Índice de Salario Medio por Obrero (ISO), que en esta presentación corresponden al nivel general y a las divisiones 15 a 36 de la Clasificación Industrial Internacional Uniforme, revisión 3 (CIIU - rev3).

A partir del segundo trimestre de 2002 se interrumpe la serie correspondiente a la Rama 30 (fabricación de maquinaria de oficina, contabilidad e informática) aplicando el criterio de "dato confidencial por aplicación de las reglas de secreto estadístico".

Para los usuarios que lo requieran, se encuentran disponibles las series históricas de los indicadores mencionados, en base 1997=100.

Cuadro 1.3.1 Indicadores de Volumen Físico de la Producción, Obreros Ocupados, Horas Trabajadas y Salario por Obrero. Índices base 1997=100

Trimestre	Índice de Volumen Físico	Índice de Obreros Ocupados	Índice de Horas Trabajadas	Índice de Salario por Obrero
2007 * 1º	111,2	93,0	83,8	259,4
2º	119,8	94,7	91,4	273,9
3º	126,2	96,1	95,1	290,1
4º	132,7	96,6	94,8	314,7
2008 * 1º	119,6	97,4	86,4	321,0
2º	127,9	98,1	95,5	340,6
3º	135,8	98,2	97,1	368,4
4º	133,4	95,9	89,7	393,5
2009 * 1º	118,3	94,5	80,4	383,5
2º	126,4	93,8	86,7	397,1
3º	133,9	93,7	90,7	422,6
4º	140,5	94,0	89,8	472,1
2010 * 1º	129,3	94,1	83,7	486,8
2º	141,0	95,5	91,6	533,6

Gráfico 1.3.1 Evolución de los indicadores de Volumen Físico de la Producción, Obreros Ocupados, Horas Trabajadas y Salario por Obrero. Índices base 1997=100

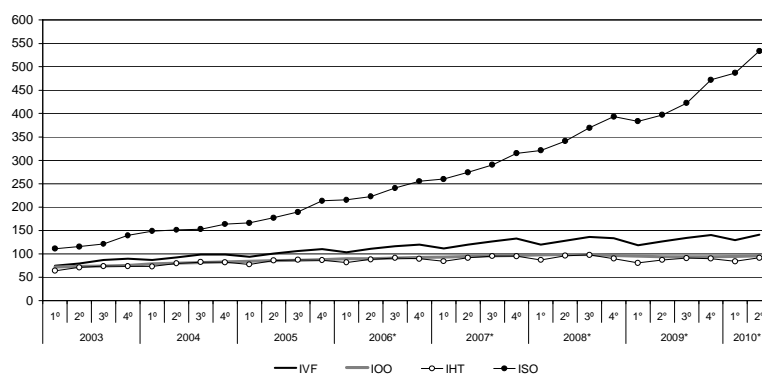

1.3. PRODUCCIÓN, OCUPACIÓN Y SALARIOS EN LA INDUSTRIA

1.3.2. Índice de Volumen Físico de la Producción

El Índice de Volumen Físico de la Producción (IVF) brinda, con una periodicidad trimestral, la evolución de la industria manufacturera. Para su elaboración, se compilan datos referidos a ventas y existencias a valores corrientes, que luego son transformados, mediante la aplicación de indicadores de precios estimados a partir del Índice de Precios al Productor (IPP), en valores de producción a precios constantes.

Los índices a nivel de División y del Nivel General de la Industria, se obtienen promediando los índices de las ramas de actividad intervinientes, ponderados por el valor agregado de las mismas en el período base.

En el cuadro 1.3.2.2. de la página siguiente, se incluye la versión desestacionalizada por el método directo.

A partir de enero de 2004, la desestacionalización se realiza utilizando el programa X12- ARIMA versión 2000. Cabe destacar que dadas las características de este método, la serie desestacionalizada puede presentar algunas modificaciones cada vez que un nuevo dato se incorpora a la serie original, principalmente en los últimos años.

Los usuarios interesados en conocer más detalladamente las opciones utilizadas en el procesamiento pueden solicitar esta información al INDEC.

Cuadro 1.3.2.1 Índice de Volumen Físico de la Producción, base 1997=100. Segundo trimestre de 2010

Rama	Segundo trimestre 2010*	Variación %		
		respecto al trimestre anterior	respecto a igual trimestre del año anterior	del acumulado desde enero hasta cada trimestre del mismo año respecto a igual acumulado del año anterior
Nivel general	141,0	9,1	11,6	10,4
15. Elaboración de productos alimenticios y bebidas	162,4	4,4	6,5	5,5
16. Elaboración de productos de tabaco	176,1	15,0	32,4	30,2
17. Fabricación de productos textiles	74,9	26,1	20,3	17,5
18. Fabricación de prendas de vestir, terminación y teñido de pieles	90,5	18,0	1,1	-2,0
19. Curtido y terminación de cueros, fabricación de artículos de marroquinería, talabartería y calzado y de sus partes	198,4	15,6	18,3	15,7
20. Producción de madera y fabricación de productos de madera y corcho (excepto muebles), artículos de paja y materiales trenzables	109,1	18,7	5,0	-1,6
21. Fabricación de papel y productos de papel	137,0	1,5	4,2	1,6
22. Edición e impresión, reproducción de grabaciones	125,9	11,3	10,1	7,6
23. Fabricación de coque, productos de la refinación del petróleo y combustible nuclear	97,5	-8,1	-7,7	-1,4
24. Fabricación de sustancias y productos químicos	163,4	8,8	16,4	17,7
25. Fabricación de productos de caucho y plástico	162,1	4,4	9,2	10,7
26. Fabricación de productos minerales no metálicos	129,4	10,8	5,7	3,9
27. Fabricación de metales comunes	144,8	6,2	30,3	24,4
28. Fabricación de productos de metal, excepto maquinaria y equipo	103,3	15,7	9,2	4,3
29. Fabricación de maquinaria y equipo n.c.p.	137,4	10,2	2,4	2,0
31. Fabricación de maquinaria y aparatos eléctricos	94,7	12,7	7,7	5,8
32. Fabricación de equipos y aparatos de radio, televisión y comunicaciones	117,8	26,8	26,4	19,6
33. Fabricación de instrumentos médicos, ópticos y de precisión, relojes, etc.	126,6	5,4	4,2	10,6
34. Fabricación de vehículos automotores, autopartes, remolques y semirremolques	139,1	37,8	39,4	37,1
35. Fabricación de equipo de transporte n.c.p.	75,5	6,1	2,9	-3,1
36. Fabricación de muebles y colchones e industrias manufactureras n.c.p.	57,7	7,8	-8,1	-2,5

1. ACTIVIDAD INDUSTRIAL

Cuadro 1.3.2.2 Índice de Volumen Físico de la Producción, base 1997=100. Datos trimestrales

Rama	Año 2009 *				Año 2010 *	
	1°	2°	3°	4°	1°	2°
Nivel general desestacionalizado	126,3	127,4	129,9	134,9	138,2	142,2
Nivel general con estacionalidad	118,3	126,4	133,9	140,5	129,3	141,0
15. Elaboración de productos alimenticios y bebidas	149,1	152,5	169,0	174,3	155,6	162,4
16. Elaboración de productos de tabaco	119,8	133,0	117,0	102,8	153,1	176,1
17. Fabricación de productos textiles	52,1	62,2	62,6	63,0	59,4	74,9
18. Fabricación de prendas de vestir, terminación y teñido de pieles	81,0	89,5	85,7	82,5	76,7	90,5
19. Curtido y terminación de cueros, fabricación de artículos de marroquinería, talabartería y calzado y de sus partes	152,0	167,7	171,7	169,1	171,6	198,4
20. Producción de madera y fabricación de productos de madera y corcho (excepto muebles), artículos de paja y materiales trenzables	100,4	103,9	107,2	94,0	91,9	109,1
21. Fabricación de papel y productos de papel	136,3	131,5	130,3	131,0	135,0	137,0
22. Edición e impresión, reproducción de grabaciones	107,7	114,4	120,8	136,8	113,1	125,9
23. Fabricación de coque, productos de la refinación del petróleo y combustible nuclear	100,9	105,6	94,2	101,9	106,2	97,5
24. Fabricación de sustancias y productos químicos	126,1	140,4	152,3	164,0	150,1	163,4
25. Fabricación de productos de caucho y plástico	138,1	148,5	154,1	171,3	155,3	162,1
26. Fabricación de productos minerales no metálicos	114,6	122,4	126,2	128,0	116,8	129,4
27. Fabricación de metales comunes	114,9	111,1	127,6	130,7	136,3	144,8
28. Fabricación de productos de metal, excepto maquinaria y equipo	90,0	94,6	93,4	96,5	89,3	103,3
29. Fabricación de maquinaria y equipo n.c.p.	122,7	134,2	124,5	140,3	124,7	137,4
31. Fabricación de maquinaria y aparatos eléctricos	81,0	87,9	89,8	88,2	84,0	94,7
32. Fabricación de equipos de radio, televisión y comunicaciones	82,9	93,2	91,2	99,5	92,9	117,8
33. Fabricación de instrumentos médicos, ópticos y de precisión, relojes, etc.	101,7	121,4	122,9	123,8	120,1	126,6
34. Fabricación de vehículos automotores, remolques y semirremolques	75,3	99,8	113,4	121,7	100,9	139,1
35. Fabricación de equipo de transporte n.c.p.	77,9	73,4	68,5	78,6	71,1	75,5
36. Fabricación de muebles y colchones e industrias manufactureras n.c.p.	51,3	62,8	62,6	65,5	53,6	57,7

Gráfico 1.3.2 Evolución del Índice de Volumen Físico de la Producción, base 1997=100. Datos trimestrales

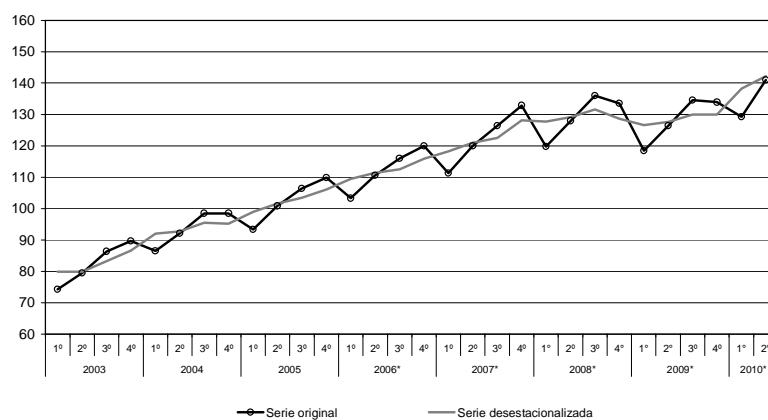

1.3. PRODUCCIÓN, OCUPACIÓN Y SALARIOS EN LA INDUSTRIA

Cuadro 1.3.2.3 Índice de Volumen Físico de la Producción, base 1997=100. Años 2003 - 2009

Rama	2003	2004	2005	2006*	2007*	2008*	2009*
Nivel general	82,4	94,0	102,6	112,3	122,5	129,2	129,8
15. Elaboración de productos alimenticios y bebidas	94,1	107,7	118,8	125,9	138,4	149,3	161,2
16. Elaboración de productos de tabaco	111,1	102,5	92,3	94,6	107,0	118,7	118,2
17. Fabricación de productos textiles	51,2	57,3	62,6	64,7	70,0	64,7	60,0
18. Fabricación de prendas de vestir, terminación y teñido de pieles	62,3	64,1	79,3	81,3	85,3	91,0	84,7
19. Curtido y terminación de cueros, fabricación de artículos de marroquinería, talabartería y calzado y de sus partes	102,0	119,9	122,7	140,8	159,7	160,4	165,1
20. Producción de madera y fabricación de productos de madera y corcho (excepto muebles), artículos de paja y materiales trenzables	98,0	117,6	109,0	118,0	117,8	114,3	101,4
21. Fabricación de papel y productos de papel	91,4	103,6	114,5	124,0	132,3	140,0	132,3
22. Edición e impresión, reproducción de grabaciones	78,3	92,6	99,7	108,2	119,9	132,5	119,9
23. Fabricación de coque, productos de la refinación del petróleo y combustible nuclear	95,6	98,1	100,7	108,9	110,8	108,2	100,7
24. Fabricación de sustancias y productos químicos	88,1	97,0	104,3	115,5	124,5	131,8	145,7
25. Fabricación de productos de caucho y plástico	106,3	115,4	125,5	133,7	141,7	145,5	153,0
26. Fabricación de productos minerales no metálicos	67,4	81,5	93,0	112,0	119,6	126,7	122,8
27. Fabricación de metales comunes	92,5	101,7	109,0	119,6	122,3	137,4	121,0
28. Fabricación de productos de metal, excepto maquinaria y equipo	63,1	73,4	79,9	88,3	95,3	99,9	93,6
29. Fabricación de maquinaria y equipo n.c.p.	77,5	101,5	109,7	124,7	145,9	150,8	130,4
31. Fabricación de maquinaria y aparatos eléctricos	56,0	68,3	73,8	77,6	90,8	96,8	86,7
32. Fabricación de equipos de radio, televisión y comunicaciones	35,7	57,9	74,8	85,7	90,6	93,2	91,7
33. Fabricación de instrumentos médicos, ópticos y de precisión, relojes, etc.	58,3	74,3	89,8	97,2	118,3	120,1	117,4
34. Fabricación de vehículos automotores, remolques y semirremolques	52,5	67,4	80,1	99,0	115,2	117,3	102,6
35. Fabricación de equipo de transporte n.c.p.	61,6	71,1	82,4	81,7	86,4	77,4	74,6
36. Fabricación de muebles y colchones e industrias manufactureras n.c.p.	47,0	50,9	54,1	61,7	70,1	68,6	60,6

1. ACTIVIDAD INDUSTRIAL

1.3.3. Índice de Obreros Ocupados

El Índice de Obreros Ocupados ⁽¹⁾ (IOO) expresa la cantidad de obreros ocupados en un trimestre en relación al año base. Comprende al personal con categoría no superior a la de supervisor afectado al proceso productivo del local, ya sea en la elaboración de bienes, control de calidad, acarreo dentro del local, tareas auxiliares a la producción, mantenimiento de equipo de producción, almacenaje y reparación de bienes producidos por el local. Se considera al personal mensualizado o jornalizado, en relación de dependencia. Se excluye a los propietarios, empleadores y socios activos que no perciben sueldo, familiares y otros no asalariados, al personal obrero de agencia, al personal técnico o

administrativo, a los trabajadores a domicilio, contratistas y subcontratistas.

Para el cálculo de los índices a nivel Grupo, División y Nivel general se procede de manera similar a lo explicado para el Índice de Volumen Físico.

⁽¹⁾ Si bien se mantiene su denominación tradicional, se aclara que en realidad es un índice del personal asalariado (jornalizado o mensualizado), afectado al proceso productivo.

Cuadro 1.3.3.1 Índice de Obreros Ocupados, base 1997=100. Segundo trimestre de 2010

Rama	Segundo trimestre 2010*	Variación %		
		respecto al trimestre anterior	respecto a igual trimestre del año anterior	del acumulado desde enero hasta cada trimestre del mismo año respecto a igual acumulado del año anterior
Nivel general	95,5	1,5	1,9	0,7
15. Elaboración de productos alimenticios y bebidas	103,7	-0,1	-0,4	0,2
16. Elaboración de productos de tabaco	123,6	11,4	-2,1	-3,9
17. Fabricación de productos textiles	83,1	3,3	2,1	0,4
18. Fabricación de prendas de vestir, terminación y teñido de pieles	72,2	2,5	1,8	-0,6
19. Curtido y terminación de cueros, fabricación de artículos de marroquinería, talabartería y calzado y de sus partes	90,5	3,6	7,4	5,0
20. Producción de madera y fabricación de productos de madera y corcho (excepto muebles), artículos de paja y materiales trenzables	83,7	-0,2	-1,6	-3,4
21. Fabricación de papel y productos de papel	91,1	--	5,2	3,7
22. Edición e impresión, reproducción de grabaciones	80,9	0,5	4,1	2,4
23. Fabricación de coque, productos de la refinación del petróleo y combustible nuclear	104,0	3,2	2,5	1,1
24. Fabricación de sustancias y productos químicos	110,8	0,8	3,0	2,4
25. Fabricación de productos de caucho y plástico	103,3	-1,0	2,8	2,7
26. Fabricación de productos minerales no metálicos	91,7	3,4	3,7	0,3
27. Fabricación de metales comunes	91,6	1,5	1,6	-0,8
28. Fabricación de productos de metal, excepto maquinaria y equipo	88,2	-1,3	-0,5	--
29. Fabricación de maquinaria y equipo n.c.p.	108,1	4,9	6,2	2,6
31. Fabricación de maquinaria y aparatos eléctricos	81,9	1,2	-0,1	-2,6
32. Fabricación de equipos y aparatos de radio, televisión y comunicaciones	85,0	29,7	29,5	12,3
33. Fabricación de instrumentos médicos, ópticos y de precisión, relojes, etc.	79,7	-2,0	-3,7	-3,4
34. Fabricación de vehículos automotores, remolques y semirremolques	96,0	3,7	0,8	-1,9
35. Fabricación de equipo de transporte n.c.p.	118,7	-0,2	0,5	0,5
36. Fabricación de muebles y colchones e industrias manufactureras n.c.p.	84,9	3,3	3,2	0,8

1.3. PRODUCCIÓN, OCUPACIÓN Y SALARIOS EN LA INDUSTRIA

Cuadro 1.3.3.2 Índice de Obreros Ocupados, base 1997=100. Datos trimestrales

Rama	Año 2009 *				Año 2010 *	
	1°	2°	3°	4°	1°	2°
Nivel general	94,5	93,8	93,7	94,0	94,1	95,5
15. Elaboración de productos alimenticios y bebidas	103,0	104,2	104,5	103,4	103,9	103,7
16. Elaboración de productos de tabaco	117,8	126,2	102,6	86,4	110,9	123,6
17. Fabricación de productos textiles	81,5	81,4	80,8	80,6	80,5	83,1
18. Fabricación de prendas de vestir, terminación y teñido de pieles	72,7	71,0	71,3	71,0	70,5	72,2
19. Curtido y terminación de cueros, fabricación de artículos de marroquinería, talabartería y calzado y de sus partes	85,2	84,3	85,3	87,5	87,3	90,5
20. Producción de madera y fabricación de productos de madera y corcho (excepto muebles), artículos de paja y materiales trenzables	88,3	85,1	84,2	84,0	83,9	83,7
21. Fabricación de papel y productos de papel	89,2	86,6	88,9	89,7	91,1	91,1
22. Edición e impresión, reproducción de grabaciones	80,0	77,7	79,1	80,5	80,5	80,9
23. Fabricación de coque, productos de la refinación del petróleo y combustible nuclear	101,1	101,5	102,0	101,0	100,7	104,0
24. Fabricación de sustancias y productos químicos	108,0	107,6	108,6	108,4	110,0	110,8
25. Fabricación de productos de caucho y plástico	101,6	100,5	100,8	103,0	104,3	103,3
26. Fabricación de productos minerales no metálicos	91,4	88,5	87,6	88,7	88,7	91,7
27. Fabricación de metales comunes	93,2	90,2	88,8	90,1	90,3	91,6
28. Fabricación de productos de metal, excepto maquinaria y equipo	89,0	88,6	88,6	89,6	89,3	88,2
29. Fabricación de maquinaria y equipo n.c.p.	103,9	101,8	103,0	106,1	103,0	108,1
31. Fabricación de maquinaria y aparatos eléctricos	85,2	82,0	81,9	82,4	81,0	81,9
32. Fabricación de equipos de radio, televisión y comunicaciones	68,4	65,6	69,3	79,6	65,5	85,0
33. Fabricación de instrumentos médicos, ópticos y de precisión, relojes, etc.	83,9	82,8	82,3	81,3	81,3	79,7
34. Fabricación de vehículos automotores, remolques y semirremolques	96,9	95,2	92,7	92,5	92,6	96,0
35. Fabricación de equipo de transporte n.c.p.	118,4	118,2	116,8	118,1	119,0	118,7
36. Fabricación de muebles y colchones e industrias manufactureras n.c.p.	83,5	82,2	83,2	84,0	82,1	84,9

Gráfico 1.3.3 Evolución del Índice de Obreros Ocupados base 1997=100. Datos trimestrales

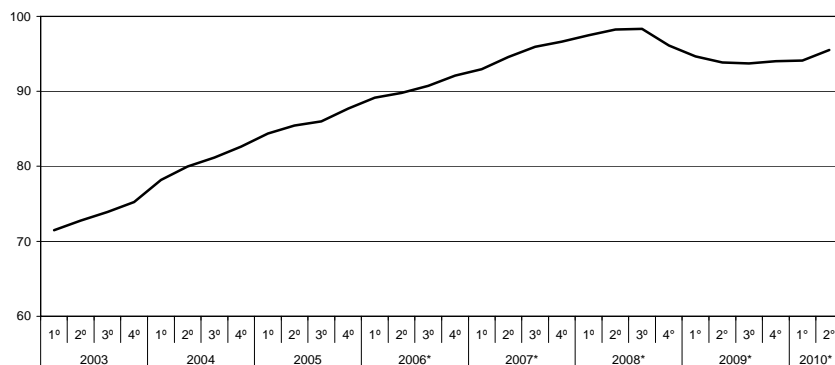

1. ACTIVIDAD INDUSTRIAL

Cuadro 1.3.3.3 Índice de Obreros Ocupados, base 1997=100. Años 2003 - 2009

Rama	2003	2004	2005	2006*	2007*	2008*	2009*
Nivel general	73,2	80,4	85,7	90,3	95,1	97,4	94,0
15. Elaboración de productos alimenticios y bebidas	84,1	90,8	95,5	97,9	102,2	103,8	103,8
16. Elaboración de productos de tabaco	100,7	114,5	126,1	122,9	115,9	107,4	108,3
17. Fabricación de productos textiles	68,1	74,5	78,6	82,0	85,9	86,0	81,1
18. Fabricación de prendas de vestir	56,6	64,8	71,9	77,0	78,5	76,0	71,5
19. Curtido y terminación de cueros, fabricación de artículos de marroquinería, talabartería y calzado y de sus partes	87,9	96,8	94,1	93,7	95,6	90,5	85,6
20. Producción de madera y fabricación de productos de madera y corcho (excepto muebles), artículos de paja y materiales trenzables	75,9	82,6	87,8	90,9	90,7	91,2	85,4
21. Fabricación de papel y productos de papel	70,3	74,8	81,5	86,2	88,3	90,6	88,6
22. Editoriales, imprentas y otros	76,1	79,0	82,3	84,0	86,3	84,3	79,3
23. Destilería de petróleo y otros	87,0	89,0	91,2	94,3	96,9	99,2	101,4
24. Fabricación de sustancias y productos químicos	83,2	88,7	94,0	98,0	105,3	108,4	108,1
25. Fabricación de productos de caucho y plástico	81,0	87,1	90,3	94,3	100,2	104,1	101,5
26. Fabricación de productos minerales no metálicos	60,5	70,8	77,9	84,8	90,2	93,3	89,1
27. Fabricación de metales básicos	77,5	82,6	87,9	90,6	92,0	95,6	90,6
28. Fabricación de productos de metal, excepto maquinaria y equipo	60,7	67,7	74,2	81,0	87,0	92,8	89,0
29. Fabricación de maquinaria y equipo n.c.p.	71,0	83,0	91,7	103,4	112,2	114,4	103,7
31. Motores, equipos y suministros eléctricos	62,4	69,7	74,2	80,3	86,4	90,1	82,9
32. Fabricación de equipos de radio, televisión y comunicaciones	48,8	64,8	78,0	93,7	96,2	91,5	70,7
33. Fabricación de instrumentos médicos, ópticos, relojes, etc.	66,5	74,1	79,2	85,2	85,8	84,5	82,6
34. Fabricación de vehículos automotores y autopartes	48,6	56,0	65,8	76,0	86,8	99,4	94,3
35. Fabricación de equipo de transporte n.c.p.	78,4	88,0	94,3	104,0	110,2	116,5	117,9
36. Fabricación de muebles e industrias manufactureras n.c.p.	62,0	69,3	71,4	75,9	83,8	87,4	83,2

1.3. PRODUCCIÓN, OCUPACIÓN Y SALARIOS EN LA INDUSTRIA

1.3.4. Índice de Horas Trabajadas

El Índice de Horas Trabajadas (IHT) expresa la cantidad de horas trabajadas en un trimestre, por el personal especificado en el punto anterior, con relación a las horas trabajadas en el año base. Comprende las horas normales y extras.

Los índices representativos de los niveles de agregación superior y del nivel general de la industria, se obtienen promediando los índices de las ramas de actividad intervinientes, ponderados por las horas trabajadas de las mismas en el período base.

Cuadro 1.3.4.1 Índice de Horas Trabajadas, base 1997=100. Segundo trimestre de 2010

Rama	Segundo trimestre 2010*	Variación %		
		respecto al trimestre anterior	respecto a igual trimestre del año anterior	del acumulado desde enero hasta cada trimestre del mismo año respecto a igual acumulado del año anterior
Nivel general	91,6	9,4	5,6	4,9
15. Elaboración de productos alimenticios y bebidas	96,2	3,3	-3,1	-1,8
16. Elaboración de productos de tabaco	111,2	3,5	5,7	4,0
17. Fabricación de productos textiles	78,0	14,6	4,5	3,8
18. Fabricación de prendas de vestir, terminación y teñido de pieles	73,3	10,3	6,1	2,6
19. Curtido y terminación de cueros, fabricación de artículos de marroquinería, talabartería y calzado y de sus partes	80,8	13,2	10,7	9,9
20. Producción de madera y fabricación de productos de madera y corcho (excepto muebles), artículos de paja y materiales trenzables	81,7	13,0	5,6	1,5
21. Fabricación de papel y productos de papel	84,6	3,4	8,6	7,2
22. Edición e impresión, reproducción de grabaciones	75,9	4,2	5,0	3,6
23. Fabricación de coque, productos de la refinación del petróleo y combustible nuclear	111,4	10,1	6,8	4,2
24. Fabricación de sustancias y productos químicos	109,4	8,0	6,0	5,2
25. Fabricación de productos de caucho y plástico	100,7	8,6	6,2	7,0
26. Fabricación de productos minerales no metálicos	83,9	8,9	10,9	7,4
27. Fabricación de metales comunes	94,3	10,2	10,1	9,9
28. Fabricación de productos de metal, excepto maquinaria y equipo	82,7	7,6	0,8	1,7
29. Fabricación de maquinaria y equipo n.c.p.	106,1	15,4	16,3	13,0
31. Fabricación de maquinaria y aparatos eléctricos	77,7	14,8	6,2	4,5
32. Fabricación de equipos y aparatos de radio, televisión y comunicaciones	84,8	15,6	47,1	41,5
33. Fabricación de instrumentos médicos, ópticos y de precisión, relojes, etc.	81,2	13,8	1,6	-1,2
34. Fabricación de vehículos automotores, remolques y semirremolques	100,3	29,0	28,9	26,9
35. Fabricación de equipo de transporte n.c.p.	107,0	9,9	1,6	-1,1
36. Fabricación de muebles y colchones e industrias manufactureras n.c.p.	85,6	16,3	5,5	2,3

1. ACTIVIDAD INDUSTRIAL

Cuadro 1.3.4.2 Índice de Horas Trabajadas, base 1997=100. Datos trimestrales

Rama	Año 2009 *				Año 2010 *	
	1°	2°	3°	4°	1°	2°
Nivel general	80,4	86,7	90,7	89,8	83,7	91,6
15. Elaboración de productos alimenticios y bebidas	93,6	99,3	101,4	98,2	93,2	96,2
16. Elaboración de productos de tabaco	105,2	105,2	92,7	70,8	107,5	111,2
17. Fabricación de productos textiles	66,1	74,6	78,3	73,7	68,0	78,0
18. Fabricación de prendas de vestir, terminación y teñido de pieles	67,2	69,1	74,4	71,7	66,5	73,3
19. Curtido y terminación de cueros, fabricación de artículos de marroquinería, talabartería y calzado y de sus partes	65,4	72,9	77,9	77,6	71,4	80,8
20. Producción de madera y fabricación de productos de madera y corcho (excepto muebles), artículos de paja y materiales trenzables	74,4	77,3	80,7	78,0	72,3	81,7
21. Fabricación de papel y productos de papel	77,4	77,9	83,7	83,6	81,9	84,6
22. Edición e impresión, reproducción de grabaciones	71,3	72,3	75,7	77,0	72,8	75,9
23. Fabricación de coque, productos de la refinación del petróleo y combustible nuclear	99,7	104,3	105,6	106,0	101,2	111,4
24. Fabricación de sustancias y productos químicos	97,2	103,2	107,6	105,9	101,3	109,4
25. Fabricación de productos de caucho y plástico	85,9	94,9	99,6	99,6	92,8	100,7
26. Fabricación de productos minerales no metálicos	74,1	75,6	79,8	80,2	77,0	83,9
27. Fabricación de metales comunes	78,1	85,6	88,5	90,4	85,6	94,3
28. Fabricación de productos de metal, excepto maquinaria y equipo	74,8	82,1	86,0	87,3	76,9	82,7
29. Fabricación de maquinaria y equipo n.c.p.	83,9	91,2	96,3	100,6	91,9	106,1
31. Fabricación de maquinaria y aparatos eléctricos	65,9	73,2	76,4	75,0	67,7	77,7
32. Fabricación de equipos y aparatos de radio, televisión y comunicaciones	54,1	57,7	66,6	78,3	73,4	84,8
33. Fabricación de instrumentos médicos, ópticos y de precisión, relojes, etc.	74,5	79,9	83,9	81,6	71,3	81,2
34. Fabricación de vehículos automotores, remolques y semirremolques	62,5	77,8	88,2	92,2	77,7	100,3
35. Fabricación de equipo de transporte n.c.p.	101,2	105,3	105,3	107,1	97,4	107,0
36. Fabricación de muebles y colchones e industrias manufactureras n.c.p.	74,4	81,1	85,7	84,3	73,5	85,6

Gráfico 1.3.4 Evolución del Índice de Horas Trabajadas base 1997=100. Datos trimestrales

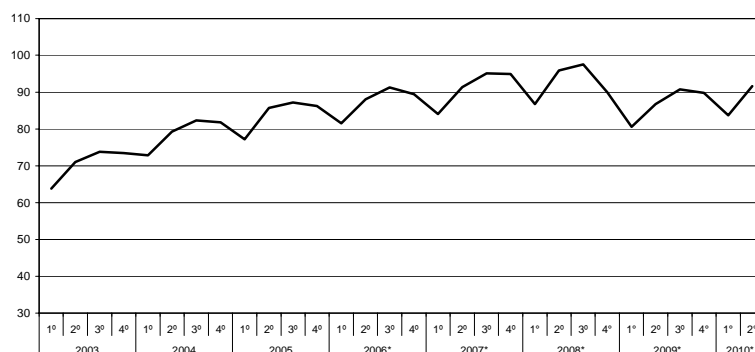

1.3. PRODUCCIÓN, OCUPACIÓN Y SALARIOS EN LA INDUSTRIA

Cuadro 1.3.4.3 Índice de Horas Trabajadas, base 1997=100. Años 2003 - 2009

Rama	2003	2004	2005	2006*	2007*	2008*	2009*
Nivel general	70,5	78,8	83,7	87,3	91,2	92,2	86,9
15. Elaboración de productos alimenticios y bebidas	80,7	88,7	93,3	94,1	97,4	97,9	98,1
16. Elaboración de productos de tabaco	100,1	114,3	120,1	120,0	109,3	97,9	93,5
17. Fabricación de productos textiles	65,3	71,7	75,3	77,9	80,4	78,7	73,2
18. Fabricación de prendas de vestir	56,2	64,7	72,2	77,0	78,2	76,1	70,6
19. Curtido y terminación de cueros, fabricación de artículos de marroquinería, talabartería y calzado y de sus partes	84,4	89,2	84,8	83,0	83,4	78,3	73,5
20. Producción de madera y fabricación de productos de madera y corcho (excepto muebles), artículos de paja y materiales trenzables	74,1	82,2	87,3	90,4	89,7	88,1	77,6
21. Fabricación de papel y productos de papel	67,6	72,9	77,5	80,0	79,7	82,0	80,7
22. Editoriales, imprentas y otros	70,2	74,9	78,2	79,2	80,4	78,2	74,1
23. Destilería de petróleo y otros	88,7	91,5	93,7	96,1	98,3	101,8	103,9
24. Fabricación de sustancias y productos químicos	80,9	87,8	93,7	97,4	104,6	104,3	103,5
25. Fabricación de productos de caucho y plástico	79,5	87,0	89,4	91,7	96,5	98,8	95,0
26. Fabricación de productos minerales no metálicos	55,7	67,4	72,8	79,2	83,3	85,0	77,4
27. Fabricación de metales básicos	77,2	83,9	89,2	91,8	93,6	96,1	85,7
28. Fabricación de productos de metal, excepto maquinaria y equipo	56,4	65,1	71,8	77,1	83,4	89,8	82,5
29. Fabricación de maquinaria y equipo n.c.p.	70,6	83,3	92,5	102,4	109,4	109,5	93,0
31. Motores, equipos y suministros eléctricos	57,4	65,9	71,1	76,6	82,7	83,3	72,6
32. Fabricación de equipos de radio, televisión y comunicaciones	40,4	62,6	77,6	90,0	93,6	87,5	64,2
33. Fabricación de instrumentos médicos, ópticos, relojes, etc.	69,5	76,0	83,9	87,5	84,8	83,1	80,0
34. Fabricación de vehículos automotores y autopartes	45,1	56,4	64,5	74,9	85,3	93,6	80,2
35. Fabricación de equipo de transporte n.c.p.	72,0	85,3	91,3	100,1	104,2	108,9	104,7
36. Fabricación de muebles e industrias manufactureras n.c.p.	60,4	69,0	71,1	75,6	84,5	86,2	81,4

1. ACTIVIDAD INDUSTRIAL

1.3.5. Índice del Salario por Obrero

El Índice del Salario por Obrero (ISO) expresa la evolución del salario por obrero en el trimestre, en relación al del año base. Se refiere al salario devengado por el personal especificado en el Índice de Obreros Ocupados.

Comprende los conceptos de salarios por horas trabajadas normales y extras, por feriados no trabajados y pagados, premios y bonificaciones de convenio y fuera de convenio (habituales o especiales), vacaciones, licencias por enfermedad y accidentes de trabajo, montos pagados correspondientes a meses anteriores, etc.

No incluye aguinaldo ni indemnizaciones por despido. Asimismo, se consideran las retribuciones brutas, es decir sin deducir aportes jubilatorios, por obra social, etc. y no se incluyen las contribuciones patronales; tampoco se consideran los pagos por asignaciones familiares.

Los índices representativos de los niveles de agregación superior y del nivel general de la industria, se obtienen promediando los índices de las ramas mínimas de actividad intervinientes, ponderados por los obreros ocupados de las mismas en el año base.

Cuadro 1.3.5.1 Índice de Salario por Obrero, base 1997=100. Segundo trimestre de 2010

Rama	Segundo trimestre 2010*	Variación %		
		respecto al trimestre anterior	respecto a igual trimestre del año anterior	del acumulado desde enero hasta cada trimestre del mismo año respecto a igual acumulado del año anterior
Nivel general	533,6	9,6	34,4	30,7
15. Elaboración de productos alimenticios y bebidas	585,1	11,3	27,8	24,6
16. Elaboración de productos de tabaco	411,3	34,9	52,0	35,3
17. Fabricación de productos textiles	461,6	13,7	30,1	26,6
18. Fabricación de prendas de vestir, terminación y teñido de pieles	495,9	4,9	27,4	23,8
19. Curtido y terminación de cueros, fabricación de artículos de marroquinería, talabartería y calzado y de sus partes	454,0	9,0	40,0	38,4
20. Producción de madera y fabricación de productos de madera y corcho (excepto muebles), artículos de paja y materiales trenzables	548,0	13,0	37,0	31,1
21. Fabricación de papel y productos de papel	500,6	7,8	32,5	30,9
22. Edición e impresión, reproducción de grabaciones	405,4	8,4	25,6	24,9
23. Fabricación de coque, productos de la refinación del petróleo y combustible nuclear	432,3	-6,1	24,0	20,9
24. Fabricación de sustancias y productos químicos	499,7	4,0	33,7	31,6
25. Fabricación de productos de caucho y plástico	528,0	4,5	28,0	28,3
26. Fabricación de productos minerales no metálicos	494,4	10,0	32,8	28,0
27. Fabricación de metales comunes	595,6	9,6	50,4	43,1
28. Fabricación de productos de metal, excepto maquinaria y equipo	565,1	11,1	36,1	32,3
29. Fabricación de maquinaria y equipo n.c.p.	579,6	12,5	49,6	39,9
31. Fabricación de maquinaria y aparatos eléctricos	554,7	8,3	39,2	36,5
32. Fabricación de equipos y aparatos de radio, televisión y comunicaciones	517,8	12,3	45,5	40,4
33. Fabricación de instrumentos médicos, ópticos y de precisión, relojes, etc.	508,2	13,1	40,5	31,0
34. Fabricación de vehículos automotores, remolques y semirremolques	530,2	6,5	50,8	46,6
35. Fabricación de equipo de transporte n.c.p.	582,8	10,9	34,3	28,8
36. Fabricación de muebles y colchones e industrias manufactureras n.c.p.	543,8	11,0	35,9	33,0

1.3. PRODUCCIÓN, OCUPACIÓN Y SALARIOS EN LA INDUSTRIA

Cuadro 1.3.5.2 Índice de Salario por Obrero, base 1997=100. Datos trimestrales

Rama	Año 2009 *				Año 2010 *	
	1°	2°	3°	4°	1°	2°
Nivel general	383,5	397,1	422,6	472,1	486,8	533,6
15. Elaboración de productos alimenticios y bebidas	433,7	457,8	469,4	512,6	525,5	585,1
16. Elaboración de productos de tabaco	258,7	270,7	288,5	348,9	304,8	411,3
17. Fabricación de productos textiles	330,9	354,7	385,5	420,0	406,0	461,6
18. Fabricación de prendas de vestir, terminación y teñido de pieles	393,3	389,2	415,7	441,8	472,6	495,9
19. Curtido y terminación de cueros, fabricación de artículos de marroquinería, talabartería y calzado y de sus partes	304,8	324,2	355,3	386,2	416,6	454,0
20. Producción de madera y fabricación de productos de madera y corcho (excepto muebles), artículos de paja y materiales trenzables	387,7	400,1	427,1	455,3	485,1	548,0
21. Fabricación de papel y productos de papel	358,9	377,9	399,1	441,7	464,2	500,6
22. Edición e impresión, reproducción de grabaciones	301,1	322,7	327,8	374,2	374,0	405,4
23. Fabricación de coque, productos de la refinación del petróleo y combustible nuclear	389,7	348,5	368,1	389,6	460,5	432,3
24. Fabricación de sustancias y productos químicos	371,4	373,6	408,5	449,3	480,6	499,7
25. Fabricación de productos de caucho y plástico	393,1	412,4	436,3	487,7	505,2	528,0
26. Fabricación de productos minerales no metálicos	365,0	372,3	405,2	459,9	449,4	494,4
27. Fabricación de metales comunes	400,4	396,0	436,3	490,8	543,6	595,6
28. Fabricación de productos de metal, excepto maquinaria y equipo	396,2	415,1	434,0	509,5	508,6	565,1
29. Fabricación de maquinaria y equipo n.c.p.	394,9	387,5	420,2	507,3	515,1	579,6
31. Fabricación de maquinaria y aparatos eléctricos	383,2	398,6	430,5	484,2	512,4	554,7
32. Fabricación de equipos y aparatos de radio, televisión y comunicaciones	341,1	356,0	393,9	509,7	460,9	517,8
33. Fabricación de instrumentos médicos, ópticos y de precisión, relojes, etc.	369,5	361,8	397,4	427,8	449,4	508,2
34. Fabricación de vehículos automotores, remolques y semirremolques	349,7	351,5	409,3	478,4	497,8	530,2
35. Fabricación de equipo de transporte n.c.p.	426,7	434,0	451,5	490,0	525,7	582,8
36. Fabricación de muebles y colchones e industrias manufactureras n.c.p.	377,0	400,0	419,8	466,3	489,8	543,8

Gráfico 1.3.5 Evolución del Índice de Salario por Obrero base 1997=100. Datos trimestrales

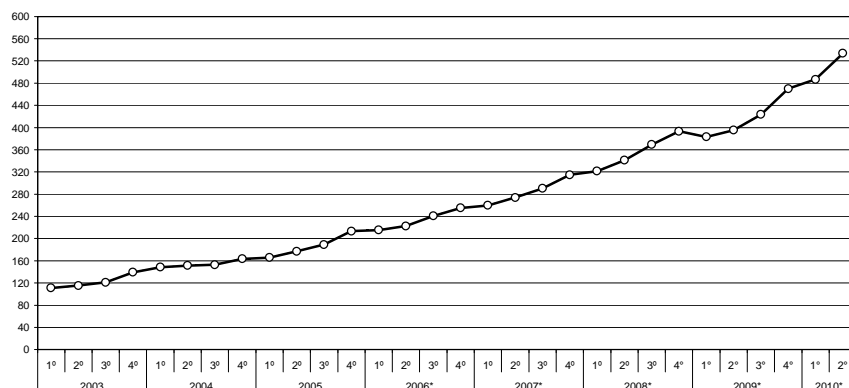

1. ACTIVIDAD INDUSTRIAL

Cuadro 1.3.5.3 Índice de Salario por Obrero, base 1997=100. Años 2003 - 2009

Rama	2003	2004	2005	2006*	2007*	2008*	2009*
Nivel general	121,5	154,0	186,1	233,3	284,5	355,9	418,8
15. Elaboración de productos alimenticios y bebidas	124,1	160,2	196,1	243,6	299,7	379,8	468,4
16. Elaboración de productos de tabaco	107,1	120,1	125,9	157,9	191,1	233,9	291,7
17. Fabricación de productos textiles	114,1	148,1	177,0	220,8	264,8	319,7	372,8
18. Fabricación de prendas de vestir, terminación y teñido de pieles	124,3	166,3	194,4	236,9	278,5	352,8	410,0
19. Curtido y terminación de cueros, fabricación de artículos de marroquinería, talabartería y calzado y de sus partes	109,9	138,5	169,7	204,8	243,1	302,5	342,6
20. Producción de madera y fabricación de productos de madera y corcho (excepto muebles), artículos de paja y materiales trenzables	128,9	166,8	207,1	255,9	304,1	368,8	417,6
21. Fabricación de papel y productos de papel	113,8	137,2	159,7	195,1	237,1	317,0	394,4
22. Edición e impresión, reproducción de grabaciones	105,9	128,3	150,7	183,2	225,2	277,8	331,5
23. Fabricación de coque, productos de la refinación del petróleo y combustible nuclear	142,6	159,2	182,9	220,3	265,2	306,5	374,0
24. Fabricación de sustancias y productos químicos	123,5	148,8	175,4	223,5	262,9	329,3	400,7
25. Fabricación de productos de caucho y plástico	120,1	155,9	192,6	238,2	299,7	367,1	432,4
26. Fabricación de productos minerales no metálicos	120,0	143,5	174,0	221,7	271,6	347,0	400,6
27. Fabricación de metales comunes	133,8	171,2	204,9	274,0	326,1	399,7	430,9
28. Fabricación de productos de metal, excepto maquinaria y equipo	124,6	158,9	191,2	246,8	304,0	381,1	438,7
29. Fabricación de maquinaria y equipo n.c.p.	123,5	153,6	186,2	238,7	300,0	376,1	427,5
31. Fabricación de maquinaria y aparatos eléctricos	122,2	154,9	192,1	247,6	304,3	377,2	424,1
32. Fabricación de equipos y aparatos de radio, televisión y comunicaciones	100,6	130,3	151,7	192,0	232,3	308,9	400,2
33. Fabricación de instrumentos médicos, ópticos y de precisión, relojes, etc.	113,4	142,9	171,6	213,7	253,0	325,6	389,1
34. Fabricación de vehículos automotores, remolques y semirremolques	127,0	159,8	193,3	239,5	294,6	350,2	397,2
35. Fabricación de equipo de transporte n.c.p.	113,3	149,7	179,0	233,6	292,0	386,4	450,6
36. Fabricación de muebles y colchones e industrias manufactureras n.c.p.	120,6	154,0	189,0	239,2	294,0	351,1	415,8

CAPÍTULO 2

Comercio y Servicios

Cuadros	Página
2.1 Servicios Públicos	
2.1.1.1 Indicador Sintético de Servicios Públicos, base 2004=100. Series originales	32
2.1.1.2 Indicador Sintético de Servicios Públicos, base 2004=100. Series desestacionalizadas	32
2.1.2 Electricidad, gas y agua	33
2.1.3.1 Pasajeros transportados en el servicio ferroviario urbano	35
2.1.3.2 Pasajeros transportados en el servicio ferroviario interurbano	36
2.1.3.3 Pasajeros transportados en el servicio de subterráneos por Metrovías S.A.	37
2.1.3.4 Pasajeros transportados en el servicio común del transporte automotor	38
2.1.3.5 Servicio de microómnibus de larga distancia nacional	39
2.1.3.6 Servicio de microómnibus de larga distancia internacional	40
2.1.3.7 Pasajeros transportados en el servicio de aeronavegación comercial	41
2.1.4.1 Carga transportada en el servicio ferroviario	42
2.1.4.2 Carga transportada en el servicio de aeronavegación comercial	43
2.1.5.1 Vehículos pasantes por puestos de peaje en rutas nacionales	44
2.1.5.2 Vehículos pasantes por puestos de peaje en rutas de la Provincia de Buenos Aires	45
2.1.5.3 Vehículos pasantes por puestos de peaje en accesos a la Ciudad de Buenos Aires	46
2.1.5.4 Vehículos pasantes por puestos de peaje en la autopista Buenos Aires - La Plata	47
2.1.5.5 Vehículos pasantes por puestos de peaje en el acceso Oeste a la Ciudad de Buenos Aires	48
2.1.5.6 Vehículos pasantes por puestos de peaje en el acceso Ricchieri a la Ciudad de Buenos Aires	49
2.1.5.7 Vehículos pasantes por puestos de peaje en el acceso Norte a la Ciudad de Buenos Aires	50
2.1.5.8 Vehículos pasantes por puestos de peaje en la autopista Ezeiza - Cañuelas	51
2.1.5.9 Vehículos pasantes por puestos de peaje en accesos a la Ciudad de Córdoba	52
2.1.6.1 Servicio telefónico básico	53
2.1.6.2 Servicio telefónico básico de larga distancia nacional e internacional	54
2.1.6.3 Telefonía móvil celular	55
2.2 Otros servicios	
2.2.1.1 Servicio de radiomensaje. Abonados al sistema por tipo de servicio	56
2.2.1.2 Servicio de radiomensaje. Mensajes emitidos y facturación	56
2.2.2.1 Televisión por cable. Abonados al servicio por jurisdicción. Datos trimestrales	57
2.2.2.2 Televisión por cable. Ingresos de las empresas por tipo de facturación y personal ocupado. Datos trimestrales	57
2.2.3.1 Empresas de trabajo temporario. Principales variables	58
2.2.3.2 Horas trabajadas por el personal ocupado por empresas de trabajo temporario clasificado según tarea realizada	59
2.2.3.3 Ingresos de las empresas de trabajo temporario según rama de actividad	59
2.3 Comercio	
2.3.1.1 Centros de compras. Ventas a precios de 2004. Series desestacionalizada y tendencia ciclo. Variaciones porcentuales	61
2.3.1.2 Centros de compras. Ventas a precios corrientes y variaciones porcentuales	62
2.3.1.3 Centros de compras. Cantidad de locales activos, área bruta locativa, ventas por local y por metro cuadrado a precios corrientes y espectadores de cine	63
2.3.1.4 Centros de compras. Ventas a precios corrientes por rubro según jurisdicción	64
2.3.2.1 Supermercados. Ventas a precios de 2008. Series desestacionalizada y tendencia ciclo. Variaciones porcentuales	66
2.3.2.2 Supermercados. Ventas a precios corrientes y variaciones porcentuales	67
2.3.2.3 Supermercados. Cantidad de cadenas relevadas, bocas de expendio, personal ocupado asalariado, y sueldos y salarios brutos por categoría	67

Cuadros	Página
2.3.2.4 Supermercados. Ventas totales, ventas por metro cuadrado y ventas por operación según jurisdicción	68
2.3.2.5 Supermercados. Ventas a precios corrientes por grupos de artículos según jurisdicción	72
2.3.3.1 Comercios de electrodomésticos y artículos para el hogar. Ventas a precios promedio de 2003	80
2.3.3.2 Comercios de electrodomésticos y artículos para el hogar. Ventas a precios corrientes y variación porcentual	81
2.3.3.3 Comercios de electrodomésticos y artículos para el hogar. Ventas a precios corrientes por jurisdicción	81
2.3.3.4 Comercios de electrodomésticos y artículos para el hogar. Ventas a precios corrientes por grupos de artículos	82
2.3.3.5 Comercios de electrodomésticos y artículos para el hogar. Cantidad de locales por jurisdicción al 30 de junio de 2010	83
2.3.3.6 Comercios de electrodomésticos y artículos para el hogar. Cantidad de empresas, locales y personal ocupado	83
Gráficos	
2.1. Servicios públicos	
2.1.2.1 Demanda de energía eléctrica	34
2.1.2.2 Consumo de gas natural	34
2.1.2.3 Agua entregada a la red	34
2.1.3.1 Pasajeros transportados en ferrocarriles urbanos	35
2.1.3.2 Pasajeros transportados en ferrocarriles interurbanos	36
2.1.3.3 Pasajeros transportados en el servicio de subterráneos por Metrovías S.A.	37
2.1.3.4 Pasajeros transportados en el servicio común del transporte automotor	38
2.1.3.5 Pasajeros transportados en el servicio de aeronavegación de cabotaje e internacional	41
2.1.4.1 Carga transportada en el servicio ferroviario	42
2.1.4.2 Carga transportada en el servicio de aeronavegación comercial	43
2.1.5.1 Vehículos pasantes por puestos de peaje en rutas nacionales	44
2.1.5.2 Vehículos pasantes por puestos de peaje en rutas de la Provincia de Buenos Aires	45
2.1.5.3 Vehículos pasantes por puestos de peaje en accesos a la Ciudad de Buenos Aires	46
2.1.5.4 Vehículos pasantes por puestos de peaje en la autopista Buenos Aires – La Plata	47
2.1.5.5 Vehículos pasantes por puestos de peaje en el acceso Oeste a la Ciudad de Buenos Aires	48
2.1.5.6 Vehículos pasantes por puestos de peaje en el acceso Ricchieri a la Ciudad de Buenos Aires	49
2.1.5.7 Vehículos pasantes por puestos de peaje en el acceso Norte a la Ciudad de Buenos Aires	50
2.1.5.8 Vehículos pasantes por puestos de peaje en la autopista Ezeiza– Cañuelas	51
2.1.5.9 Vehículos pasantes por puestos de peaje en accesos a la Ciudad de Córdoba	52
2.1.6.1 Líneas instaladas en el servicio telefónico básico	53
2.1.6.2 Llamadas urbanas del servicio telefónico básico	53
2.1.6.3 Llamadas interurbanas	54
2.1.6.4 Minutos de llamadas internacionales de salida	54
2.1.6.5 Teléfonos móviles celulares en servicio	55
2.1.6.6 Llamadas del servicio telefónico móvil celular	55
2.2. Otros Servicios	
2.2.3.1 Horas facturadas por el personal ocupado por empresas de trabajo temporario	58
2.3. Comercio	
2.3.1.1 Ventas a precios constantes y tendencia ciclo en centros de compras	61
2.3.1.2 Ventas a precios corrientes en centros de compras	62
2.3.2 Ventas a precios constantes y tendencia ciclo en supermercados	66
2.3.3 Precios y volúmenes. Variación porcentual respecto a igual período del año anterior	80

2.1. Servicios públicos

A partir de la reforma del estado, con la provisión de los servicios públicos a cargo del sector privado, el INDEC asumió la tarea de actualizar el marco metodológico, coordinar el relevamiento de la información de estos sectores y difundirla a la comunidad.

El **Indicador Sintético de Servicios Públicos (ISSP)** expresa la evolución del consumo global de los servicios públicos mediante un indicador que sintetiza el comportamiento de las series estadísticas que sobre el tema dispone el INDEC. Para el cálculo del indicador se elaboran índices de volumen físico de la producción, base 2004=100⁽¹⁾, a partir de la información de las cantidades mensuales producidas de cada actividad. La agregación de los números índice correspondientes a cada actividad, ponderados por el valor de producción estimado para el año 2004, permite obtener un índice de volumen físico para el total de los servicios públicos incluidos en el Indicador.

Las series empleadas en el cálculo del ISSP describen el comportamiento de las actividades a nivel nacional; en los casos de distribución de agua potable y transporte automotor de pasajeros sólo se cuenta con información sobre el Gran Buenos Aires.

Desestacionalización de la Serie

La desestacionalización de una serie es el procedimiento mediante el cual se obtiene una nueva serie libre de los efectos debidos a la estacionalidad y a la composición del calendario. El programa X-12 ARIMA utiliza promedios móviles en forma iterativa para estimar la estacionalidad y

la tendencia-ciclo. Por las características del método, los factores estimados sufren modificaciones cada vez que se incorpora un nuevo dato a la serie original.

Cuando se ajustan estacionalmente series que resultan del agregado de otras series, como es el caso de Indicador Sintético de Servicios Públicos (ISSP), hay dos formas posibles de realizar el ajuste: Método Directo o Método Indirecto. El método directo consiste en ajustar estacionalmente la serie de datos agregados. El método indirecto consiste en ajustar estacionalmente cada serie y agregar las series estacionalmente ajustadas. Para el Ajuste estacional de la serie ISSP, se optó, luego de un análisis en el momento del cambio de opciones, por el método directo.

La tendencia-ciclo es un indicador suave que permite analizar más claramente la coyuntura y el largo plazo. La tendencia-ciclo consiste en un post-procesamiento de la serie desestacionalizada utilizando opciones específicas que son las siguientes:

1- Extensión con un año de pronósticos de la serie desestacionalizada corregida por valores extremos, utilizando el modelo (0 1 1) (0 0 1)¹².

2- Corrección más estricta de valores extremos.

3- Estimación de la tendencia utilizando el filtro Henderson de 13 términos.

Nota: los datos presentados en este capítulo son provisorios. La información se recopila y actualiza permanentemente y puede ser modificada de acuerdo a nuevos datos suministrados por las instituciones informantes. Por lo tanto, se omite en los cuadros el signo convencional * correspondiente al carácter de provisorio.

Ponderaciones de las distintas actividades incluidas en el Indicador Sintético de los Servicios Públicos, base 2004=100

Actividad	Ponderación en %
Total	100
Distribución de Electricidad	18,1
Distribución de Gas Natural	17,3
Distribución de Agua Potable	4,2
Transporte Urbano de Pasajeros en Ferrocarriles	1,9
Transporte Interurbano de Pasajeros en Ferrocarriles	0,2
Transporte de Carga en Ferrocarriles	3,4
Transporte de Pasajeros en Subterráneos	1,1
Transporte Metropolitano de Pasajeros en Ómnibus	10,5
Transporte de Pasajeros en Aeronavegación de Cabotaje	6,5
Transporte de Carga en Aeronavegación de Cabotaje	0,2
Transporte de Pasajeros en Aeronavegación Internacional	9,1
Transporte de Carga en Aeronavegación Internacional	0,5
Peajes en Rutas Nacionales	1,3
Peajes en Rutas de la Provincia de Buenos Aires	0,3
Peajes en Accesos a la Ciudad de Buenos Aires	2,8
Servicio Telefónico Internacional	12,3
Servicio Telefónico Básico Nacional	1,1
Servicio de Telefonía Celular	9,2

2. COMERCIO Y SERVICIOS

Cuadro 2.1.1.1 Indicador sintético de servicios públicos, base 2004=100
Series originales del nivel general y por sectores, y tendencia del nivel general del indicador

Período	Nivel general		Electricidad, gas y agua	Transporte de pasajeros	Transporte de carga	Peaje en rutas	Telefonía
	Original	Tendencia					
2006	124,3	124,3	110,3	113,2	109,2	118,7	166,9
2007	140,9	141,4	118,8	125,1	124,8	126,8	205,5
2008	156,7	156,8	124,6	125,8	110,9	133,9	265,2
2009	169,5	169,1	124,7	125,6	97,2	130,9	325,1
2009 Ago	171,5	170,6	125,0	120,7	94,5	131,9	340,1
Sep	172,2	172,0	121,9	127,6	97,7	129,1	339,4
Oct	177,2	173,5	122,6	136,0	96,4	138,7	348,2
Nov	177,6	175,0	123,5	133,6	100,9	132,9	351,5
Dic	183,4	176,6	127,6	131,7	94,1	141,3	372,1
2010 Ene	181,9	178,7	132,7	129,5	79,4	139,1	362,6
Feb	169,8	180,5	121,8	121,0	73,5	130,7	342,0
Mar	185,0	182,2	129,2	138,5	102,4	142,6	365,6
Abr	179,3	184,0	123,2	128,9	108,9	139,3	363,1
May	181,9	185,6	127,5	127,5	117,5	133,4	368,1
Jun	181,0	187,3	130,4	124,0	120,5	127,6	364,4
Jul	190,9	188,8	136,6	130,2	113,7	139,4	388,1
Ago	192,8	190,0	133,1	134,2	111,4	142,0	397,4
Variación % del último mes respecto							
al mes anterior	1,0	0,7	-2,6	3,1	-2,1	1,9	2,4
al mismo mes del año anterior	12,4	11,4	6,4	11,2	17,9	7,7	16,8
Variación % del acumulado del año en curso respecto al mismo período del año anterior							
	10,5	10,9	3,3	5,7	6,5	6,4	18,5

Cuadro 2.1.1.2 Indicador sintético de servicios públicos, base 2004=100
Series desestacionalizadas del nivel general y por sectores

Período	Nivel general	Electricidad, gas y agua	Transporte de pasajeros	Transporte de carga	Peaje en rutas	Telefonía
2006	124,3	110,3	113,2	108,9	118,6	166,8
2007	140,8	118,9	125,2	124,5	126,8	205,3
2008	156,7	124,4	125,6	110,7	133,3	264,5
2009	169,5	124,9	125,7	97,6	131,0	325,1
2009 Ago	170,1	123,1	121,2	93,0	133,9	338,0
Sep	172,2	123,8	126,5	92,9	130,7	339,3
Oct	174,3	124,6	130,2	91,5	134,2	341,1
Nov	174,9	125,8	129,7	99,8	132,2	344,4
Dic	176,9	126,1	129,7	92,9	132,5	350,4
2010 Ene	180,3	128,9	130,3	88,1	128,1	359,7
Feb	182,7	129,1	130,0	89,6	135,8	361,4
Mar	182,5	128,8	131,1	112,4	141,5	363,4
Abr	183,8	128,5	130,5	109,4	141,7	370,5
May	183,5	127,3	132,6	107,2	138,0	375,4
Jun	184,8	127,5	132,0	111,8	138,8	380,4
Jul	187,1	129,8	126,1	109,5	140,6	386,4
Ago	190,3	130,2	132,7	108,6	142,7	393,1
Variación % del último mes respecto						
al mes anterior	1,7	0,3	5,2	-0,9	1,5	1,7
al mismo mes del año anterior	11,9	5,8	9,5	16,7	6,6	16,3
Variación % del acumulado del año en curso respecto al mismo período del año anterior						
	10,4	3,2	5,3	5,3	6,2	18,4

Cuadro 2.1.2 Electricidad, gas y agua

Período	Demanda de energía eléctrica	Consumo de gas natural	Agua entregada a la red
	gwh	millones de m ³	miles de m ³
2006	8.250	3.176	136.255
2007	8.896	3.464	137.635
2008	9.424	3.614	142.135
2009	9.249	3.665	146.673
2009 Ago	9.245	3.712	141.551
Sep	8.820	3.686	140.843
Oct	8.926	3.663	144.927
Nov	9.081	3.644	147.681
Dic	9.541	3.680	156.985
2010 Ene	10.189	3.725	161.537
Feb	9.288	3.523	133.553
Mar	10.057	3.647	144.011
Abr	9.031	3.672	142.427
May	9.440	3.775	146.130
Jun	9.874	3.817	141.015
Jul	10.606	3.897	146.092
Ago	10.281	3.815	142.439
Variación % del último mes respecto			
al mes anterior	- 3,1	- 2,1	- 2,5
al mismo mes del año anterior	11,2	2,8	0,6
Variación % del acumulado del año en curso respecto al mismo período del año anterior	5,6	1,9	- 1,1

Demanda de energía eléctrica

Fuente: Subsecretaría de Coordinación y Control de Gestión. Ministerio de Planificación Federal, Inversión pública y Servicios.

Consumo de gas Natural

Fuente: Subsecretaría de Coordinación y Control de Gestión. Ministerio de Planificación Federal, Inversión pública y Servicios.

Agua entregada a la red

Fuente: Secretaría de Energía. Dirección Nacional de Recursos Hidrocarbóferos y Combustibles.

Nota: Aguas y Saneamientos Argentinos S.A. presta servicios a Ciudad de Buenos Aires y los siguientes partidos del Gran Buenos Aires: Almirante Brown, Avellaneda, Esteban Echeverría, Ezeiza, General San Martín, Hurlingham, Ituzaingó, La Matanza, Lanús, Lomas de Zamora, Morón, San Fernando, San Isidro, Tres de Febrero, Tigre y Vicente López. Debe advertirse que la empresa concesionaria ha efectuado obras tendientes a eliminar importantes pérdidas de agua en la etapa de distribución. Por ello la cantidad de «agua entregada a la red» puede reflejar disminuciones aún cuando se mantenga o mejore el caudal entregado a los usuarios. Por este motivo próximamente se difundirán indicadores complementarios tendientes a ofrecer una cobertura mas amplia de esta actividad.

Fuente: Aguas y Saneamientos Argentinos S.A.

2. COMERCIO Y SERVICIOS

Gráfico 2.1.2.1 Demanda de energía eléctrica



Gráfico 2.1.2.2 Consumo de gas natural



Gráfico 2.1.2.3 Agua entregada a la red

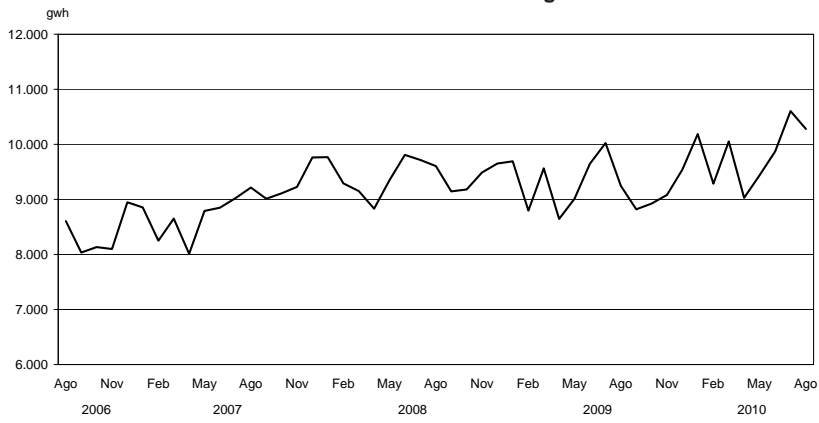

Cuadro 2.1.3.1 Pasajeros transportados en el servicio ferroviario urbano

Período	Total de pasajeros	Empresas							
		Trenes de Buenos Aires S.A.		Transportes Metropolitanos General Roca S.A.	Metrovías S.A. General Urquiza	Transportes Metropolitanos General San Martín S.A.	Ferrovías SAC Línea Belgrano Norte	Transportes Metropolitanos Belgrano Sur S.A.	Tren de la Costa S.A.
		Mitre	Sarmiento						
miles de pasajeros									
2006	433.889	75.475	114.517	117.556	27.473	41.205	44.103	12.010	1.549
2007	426.274	75.792	116.436	102.393	25.984	47.071	45.980	10.648	1.459
2008	448.994	72.729	117.818	125.298	24.067	49.339	45.545	11.424	998
2009	435.364	65.268	109.482	132.343	22.891	48.696	43.927	11.960	797
2009 Ago	36.167	5.047	9.035	11.297	1.884	4.123	3.676	1.042	63
Sep	37.767	5.755	9.189	11.700	2.056	4.231	3.737	1.034	66
Oct	39.007	5.926	9.578	12.053	2.075	4.351	3.841	1.101	82
Nov	37.548	5.746	9.357	11.521	1.934	4.216	3.661	1.035	77
Dic	36.926	5.567	9.079	11.317	1.893	4.200	3.693	1.114	63
2010 Ene	31.330	4.626	7.807	9.412	1.571	3.650	3.178	1.003	82
Feb	31.306	4.642	7.661	9.598	1.626	3.623	3.145	945	66
Mar	38.196	5.565	9.289	11.885	2.062	4.401	3.779	1.138	77
Abr	37.055	5.379	8.784	11.734	2.015	4.278	3.730	1.061	75
May	34.345	5.023	7.038	11.431	1.953	4.195	3.617	1.029	58
Jun	35.702	5.048	8.416	11.284	2.041	4.191	3.644	1.025	53
Jul	35.190	4.379	8.906	11.066	1.965	4.198	3.571	1.020	84
Ago	37.307	5.226	8.958	11.833	2.041	4.347	3.728	1.075	99
Variación % del último mes respecto									
al mes anterior	6,0	19,4	0,6	6,9	3,9	3,5	4,4	5,4	16,7
al mismo mes del año anterior	3,2	3,5	-0,9	4,7	8,4	5,4	1,4	3,2	56,7
Variación % del acumulado del año en curso respecto al mismo período del año anterior									
	-1,3	-5,6	-7,5	2,9	2,3	3,7	-2,1	8,1	16,5

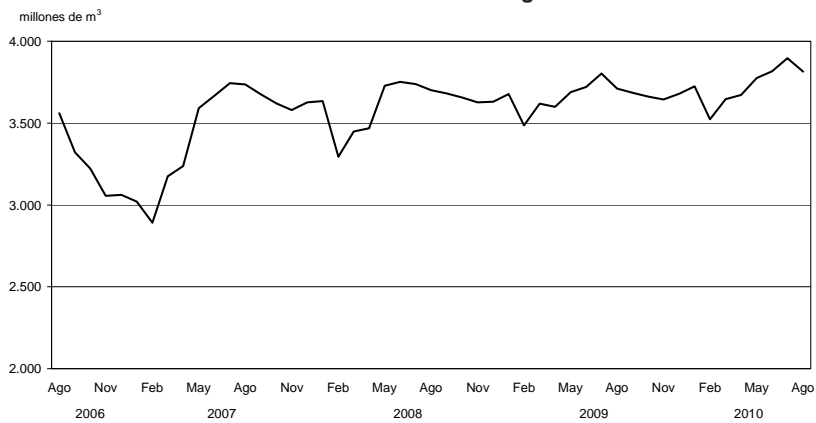
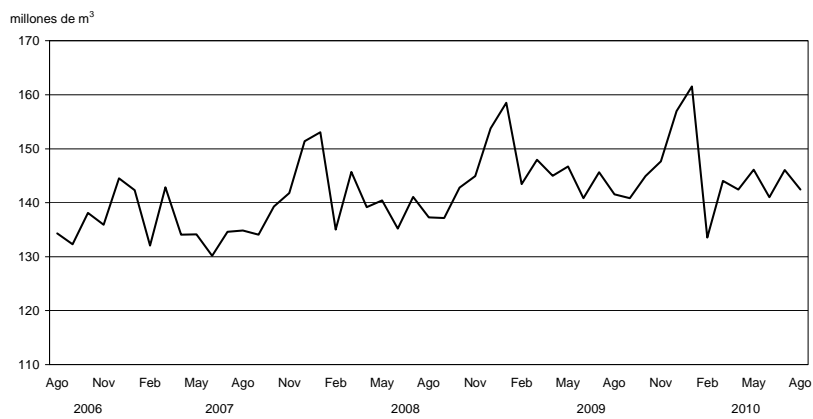
Fuente: Comisión Nacional de Regulación del Transporte.

Gráfico 2.1.3.1 Pasajeros transportados en ferrocarriles urbanos

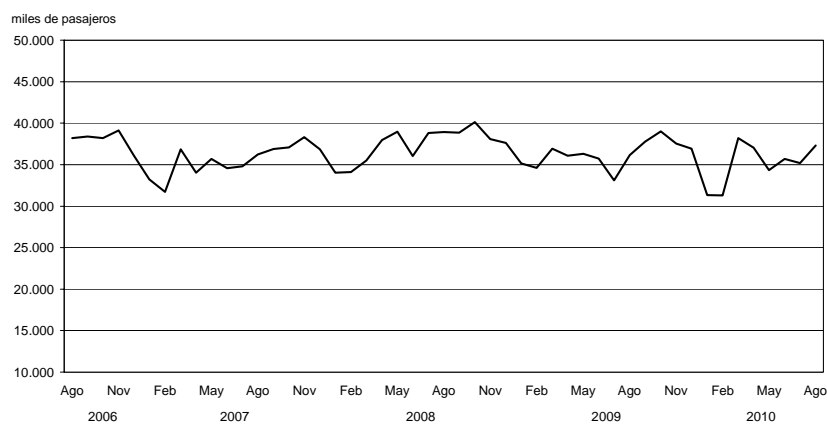

2. COMERCIO Y SERVICIOS

Cuadro 2.1.3.2 Pasajeros transportados en el servicio ferroviario interurbano

Período	Total de pasajeros	Operador del servicio			
		Buenos Aires	Río Negro	Trenes de Buenos Aires S.A.	Chaco
					pasajeros
2006	2.149.898	1.823.774	120.034	30.143	152.594
2007	1.703.157	1.396.121	127.689	25.557	148.285
2008	1.409.993	1.143.106	71.788	35.036	160.063
2009	1.164.969	984.431	42.274	23.455	114.809
2009 Ago	65.359	53.495	2.400	1.341	8.123
Sep	60.966	49.536	2.467	1.417	7.546
Oct	80.553	72.187	4.046	1.652	2.668
Nov	83.138	73.171	4.879	1.423	3.665
Dic	111.875	94.789	4.984	2.081	10.021
2010 Ene	166.356	148.888	5.365	3.920	8.183
Feb	158.669	142.009	4.377	3.942	8.341
Mar	107.794	92.147	4.225	2.137	9.285
Abr	85.677	72.948	2.487	1.952	8.290
May	79.822	68.663	2.682	1.464	7.013
Jun	67.311	54.173	2.830	1.088	9.220
Jul	72.339	57.803	3.096	1.694	9.746
Ago	68.449	54.392	3.235	1.379	9.443
Variación % del último mes respecto					
al mes anterior	- 5,4	- 5,9	4,5	- 18,6	- 3,1
al mismo mes del año anterior	4,7	1,7	34,8	2,8	16,3
Variación % del acumulado del año en curso respecto al mismo período del año anterior					
	- 2,7	- 0,5	9,3	4,1	- 23,5

Fuente: Comisión Nacional de Regulación del Transporte.

Gráfico 2.1.3.2 Pasajeros transportados en ferrocarriles interurbanos

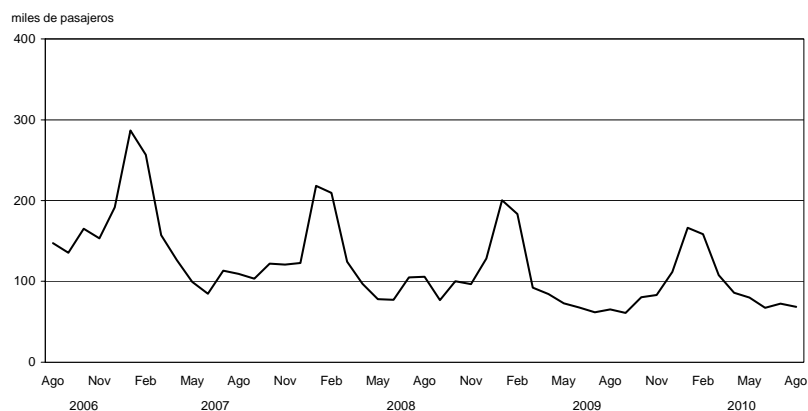

Cuadro 2.1.3.3 Pasajeros transportados en el servicio de subterráneos por Metrovías S.A.

Periodo	Total	Línea A	Línea B	Línea C	Línea D	Línea E	Línea H	Premetro
miles de pasajeros								
2006	267.257	40.390	79.423	50.251	76.200	18.251	--	2.741
2007	270.918	38.645	79.787	53.730	76.250	19.589	--	2.445
2008	289.146	45.607	83.213	55.912	75.885	21.816	--	1.895
2009	293.172	49.648	85.371	55.337	76.174	21.691	--	1.249
2009 Ago	25.553	4.293	7.498	4.729	6.716	1.882	329	107
Sep	26.564	4.493	7.690	4.874	7.108	1.973	324	102
Oct	26.228	4.415	7.619	4.904	6.968	1.897	325	100
Nov	23.133	3.820	6.739	4.364	6.117	1.714	292	87
Dic	23.720	3.982	7.071	4.627	5.982	1.637	325	97
2010 Ene	18.400	3.222	5.429	3.870	4.239	1.300	255	85
Feb	19.063	3.336	5.548	3.777	4.736	1.349	244	73
Mar	25.439	4.467	7.319	4.736	6.664	1.859	316	78
Abr	24.538	4.372	6.907	4.663	6.429	1.792	302	74
May	24.578	4.255	6.887	4.759	6.438	1.837	312	91
Jun	25.614	4.435	7.397	4.974	6.505	1.871	338	94
Jul	26.056	4.461	7.683	5.014	6.709	1.758	342	90
Ago	27.317	4.638	7.882	5.167	7.209	1.979	353	90
Variación % del último mes respecto								
al mes anterior	4,8	4,0	2,6	3,0	7,5	12,6	3,5	- 0,3
al mismo mes del año anterior	6,9	8,0	5,1	9,2	7,3	5,2	7,5	- 15,9
Variación % del acumulado del año en curso respecto al mismo período del año anterior								
	- 1,3	0,7	- 2,1	1,1	- 2,1	- 5,0	1,0	- 21,8

Fuente: Comisión Nacional de Regulación del Transporte.

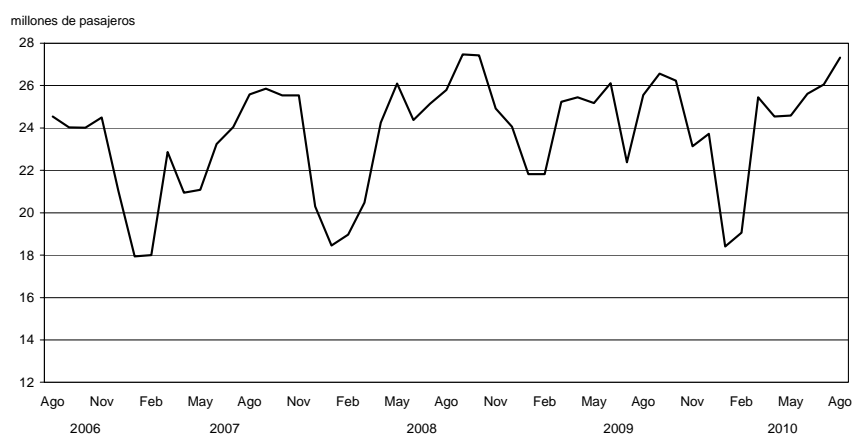
Gráfico 2.1.3.3 Pasajeros transportados en el servicio de subterráneos por Metrovías S.A.

2. COMERCIO Y SERVICIOS

Cuadro 2.1.3.4 Pasajeros transportados en el servicio común del transporte automotor

Período	Total	Líneas del distrito federal (¹)	Líneas suburbanas Grupo 1 (²)	Líneas suburbanas Grupo 2 (³)
miles de pasajeros				
2006	1.632.490	360.129	1.226.260	46.102
2007	1.723.243	365.177	1.308.609	49.458
2008	1.657.561	353.373	1.249.888	54.299
2009	1.604.977	334.469	1.212.852	57.655
2009 Ago	132.747	27.695	100.212	4.841
Sep	137.983	28.999	104.141	4.844
Oct	141.018	29.443	106.616	4.958
Nov	137.982	28.950	104.154	4.877
Dic	133.888	27.966	101.122	4.799
2010 Ene	106.157	21.612	80.659	3.885
Feb	107.034	22.327	80.899	3.808
Mar	145.268	30.186	109.738	5.344
Abr	140.767	29.241	106.077	5.449
May	142.400	30.178	106.615	5.607
Jun	137.007	28.335	103.530	5.141
Jul	134.172	27.474	101.428	5.270
Ago	141.092	28.957	106.727	5.408
Variación % del último mes respecto				
al mes anterior	5,2	5,4	5,2	2,6
al mismo mes del año anterior	6,3	4,6	6,5	11,7
Variación % del acumulado del año en curso respecto al mismo período del año anterior				
	--	-0,4	-0,1	4,5

(¹) Líneas que cumplen la totalidad de su recorrido en Ciudad de Buenos Aires. (²) Líneas que tienen una de las cabeceras en la Ciudad de Buenos Aires y las restantes en alguna localidad del conurbano bonaerense. (³) Líneas que efectúan recorridos de media distancia partiendo de la Ciudad de Buenos Aires.

Nota: debido a las autorizaciones de extensiones en los recorridos, algunas líneas que pertenecían al distrito federal han pasado a la jurisdicción suburbanas Grupo I. Esto afecta las comparaciones con períodos anteriores en cada una de esas jurisdicciones.

Fuente: Comisión Nacional de Regulación del Transporte.

Gráfico 2.1.3.4 Pasajeros transportados en el servicio común del transporte automotor

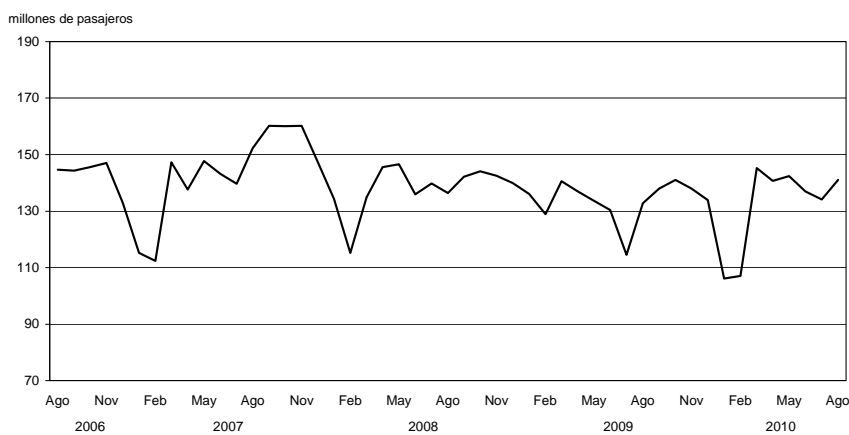

Cuadro 2.1.3.5 Servicio de microómnibus de larga distancia nacional

Período	Total		Norte		Cuyo		Centro	
	Salidas	Llegadas	Salidas	Llegadas	Salidas	Llegadas	Salidas	Llegadas
servicios prestados (*)								
2006	338.051	297.825	47.284	47.279	19.150	19.030	69.028	66.537
2007	351.987	313.120	48.978	49.043	21.146	20.869	71.689	70.700
2008	348.115	308.740	51.902	51.880	19.508	19.329	71.134	65.500
2009	329.068	289.669	49.025	48.433	17.303	17.219	65.228	64.916
2009 Ago	25.914	22.673	3.997	3.985	1.293	1.307	5.285	5.235
Sep	24.608	21.391	3.820	3.740	1.216	1.204	5.053	4.996
Oct	24.615	21.328	3.865	3.762	1.222	1.216	5.130	5.089
Nov	25.641	21.795	3.865	3.762	1.222	1.216	5.130	5.089
Dic	26.430	22.875	3.960	3.875	1.360	1.310	5.145	5.350
2010 Ene	31.893	28.622	4.794	4.789	1.578	1.510	5.818	5.543
Feb	28.083	25.942	4.121	4.170	1.395	1.395	5.175	5.071
Mar	28.070	23.585	4.210	4.214	1.468	1.414	5.373	5.189
Abr	27.498	22.422	4.021	3.957	1.447	1.351	5.241	4.976
May	26.133	22.392	4.012	3.905	1.258	1.249	5.301	5.161
Jun	24.603	20.734	3.690	3.596	1.167	1.155	4.850	4.775
Jul	24.609	19.880	4.212	4.079	1.015	961	4.971	4.815
Ago	25.830	22.375	3.960	3.970	1.216	1.228	5.182	5.082
Variación % del último mes respecto								
al mes anterior	5,0	12,6	- 6,0	- 2,7	19,8	27,8	4,2	5,5
al mismo mes del año anterior	- 0,3	- 1,3	- 0,9	- 0,4	- 6,0	- 6,0	- 1,9	- 2,9
Variación % del acumulado del año en curso respecto al mismo período del año anterior								
	- 4,9	- 8,1	- 1,5	- 1,8	- 14,2	- 16,4	- 6,4	- 8,5

Período	Litoral		Interior de Buenos Aires		Costa Atlántica		Sur	
	Salidas	Llegadas	Salidas	Llegadas	Salidas	Llegadas	Salidas	Llegadas
servicios prestados (*)								
2006	48.365	48.346	80.127	43.562	50.616	49.384	23.482	23.689
2007	52.094	50.300	82.160	47.130	50.484	50.330	24.251	24.787
2008	51.638	52.550	79.584	42.916	51.093	51.224	25.404	25.619
2009	51.221	51.859	77.264	38.448	47.120	47.063	21.907	21.731
2009 Ago	4.159	4.154	6.378	3.195	3.156	3.106	1.646	1.691
Sep	3.960	3.911	5.965	3.046	2.986	2.911	1.608	1.583
Oct	3.954	3.912	5.964	3.012	2.878	2.789	1.602	1.548
Nov	3.997	3.975	6.698	3.092	3.103	3.045	1.626	1.616
Dic	4.100	4.125	6.850	3.290	3.275	3.245	1.740	1.680
2010 Ene	4.794	5.049	5.891	3.093	6.843	6.624	2.175	2.014
Feb	4.439	4.758	5.640	2.817	5.574	5.937	1.739	1.794
Mar	4.380	4.231	7.104	3.079	3.763	3.737	1.772	1.721
Abr	4.412	4.110	6.971	3.140	3.648	3.247	1.758	1.641
May	4.211	4.192	6.349	3.091	3.308	3.131	1.694	1.663
Jun	3.952	3.890	6.411	2.956	2.949	2.797	1.584	1.565
Jul	4.151	3.890	6.240	2.250	2.550	2.350	1.470	1.535
Ago	4.192	4.247	6.528	3.120	3.063	2.948	1.689	1.780
Variación % del último mes respecto								
al mes anterior	1,0	9,2	4,6	38,7	20,1	25,4	14,9	16,0
al mismo mes del año anterior	0,8	2,2	2,4	- 2,3	- 2,9	- 5,1	2,6	5,3
Variación % del acumulado del año en curso respecto al mismo período del año anterior								
	- 1,9	- 4,4	- 1,3	- 9,5	- 9,1	- 12,3	- 9,5	- 10,4

(*) Cantidad de microómnibus que salen, llegan o realizan alguna parada en la Terminal de Ómnibus de Retiro.

Norte: Jujuy, Salta, Catamarca, Tucumán, Formosa y Chaco. **Cuyo:** La Rioja, San Juan, San Luis, Mendoza. **Centro:** Córdoba, Santiago del Estero, Santa Fe, La Pampa. **Litoral:** Misiones, Corrientes, Entre Ríos. **Costa Atlántica:** Mar de Ajó, Villa Gessel, Mar del Plata, Miramar, Necochea, Pinamar, San Bernardo. **Interior de Buenos Aires:** resto de la Provincia de Buenos Aires. **Sur:** Neuquén, Río Negro, Chubut, Santa Cruz.

Fuente: Comisión Nacional de Regulación del Transporte.

2. COMERCIO Y SERVICIOS

Cuadro 2.1.3.6 Servicio de microómnibus de larga distancia internacional

Período	Total		Brasil		Uruguay	
	Salidas	Llegadas	Salidas	Llegadas	Salidas	Llegadas
servicios prestados (*)						
2006	15.531	16.155	2.339	2.340	3.034	3.207
2007	14.715	15.618	2.131	2.137	1.654	1.628
2008	16.159	17.046	2.080	2.349	1.840	1.843
2009	16.531	17.342	2.367	2.615	1.881	1.882
2009 Ago	1.276	1.331	134	149	144	147
Sep	1.254	1.267	138	152	149	149
Oct	1.242	1.264	135	150	149	149
Nov	1.318	1.294	157	165	165	157
Dic	1.377	1.405	175	176	167	164
2010 Ene	1.959	2.093	502	434	207	202
Feb	1.575	1.731	291	341	175	191
Mar	1.556	1.592	189	239	172	167
Abr	1.483	1.379	110	121	185	174
May	1.384	1.357	127	141	164	166
Jun	1.272	1.255	118	130	150	151
Jul	1.447	1.295	118	128	137	132
Ago	1.349	1.406	129	142	159	164
Variación % del último mes respecto						
al mes anterior	- 6,8	8,6	9,3	10,9	16,1	24,2
al mismo mes del año anterior	5,7	5,6	- 3,7	- 4,7	10,4	11,6
Variación % del acumulado del año en curso respecto al mismo período del año anterior						
	6,0	--	- 10,1	- 15,0	7,8	6,7

Período	Paraguay		Chile		Perú y Bolivia	
	Salidas	Llegadas	Salidas	Llegadas	Salidas	Llegadas
servicios prestados (*)						
2006	7.745	8.230	827	794	1.586	1.585
2007	8.428	9.281	680	673	1.775	1.841
2008	8.826	9.530	731	711	2.682	2.613
2009	8.549	9.233	616	607	3.117	3.005
2009 Ago	708	741	36	38	253	256
Sep	664	684	45	43	258	239
Oct	663	682	44	42	251	241
Nov	686	694	48	46	262	232
Dic	692	750	59	55	284	260
2010 Ene	880	1.122	99	93	271	242
Feb	781	851	91	117	237	231
Mar	797	794	79	82	319	310
Abr	821	784	66	71	301	229
May	757	768	41	41	295	241
Jun	679	678	34	33	291	263
Jul	841	750	30	26	321	259
Ago	714	781	45	42	302	277
Variación % del último mes respecto						
al mes anterior	- 15,1	4,1	50,0	61,5	- 5,9	6,9
al mismo mes del año anterior	0,8	5,4	25,0	10,5	19,4	8,2
Variación % del acumulado del año en curso respecto al mismo período del año anterior						
	7,3	1,6	15,5	20,0	13,3	0,9

(*) Cantidad de microómnibus que salen, llegan o realizan alguna parada en la Terminal de Ómnibus de Retiro.

Fuente: Comisión Nacional de Regulación del Transporte.

Cuadro 2.1.3.7 Pasajeros transportados en el servicio de aeronavegación comercial

Período	Total	Servicio de cabotaje	Servicio internacional		
			Total	Empresas de bandera nacional	Empresas de bandera extranjera
			pasajeros		
2006	12.635.139	5.264.416	7.370.722	2.277.290	5.093.433
2007	14.734.803	5.736.408	8.998.395	2.849.546	6.148.850
2008	15.170.667	5.799.890	9.357.164	1.901.718	7.402.877
2009	15.507.631	6.615.005	8.892.626	1.819.132	7.073.494
2009 Ago	1.215.168	577.275	637.893	141.516	496.377
Sep	1.298.524	599.967	698.557	145.638	552.919
Oct	1.423.824	638.965	784.859	169.102	615.757
Nov	1.412.551	631.432	781.119	170.461	610.658
Dic	1.412.258	618.172	794.086	171.825	622.261
2010 Ene	1.560.610	574.382	952.894	260.404	692.490
Feb	1.371.993	516.110	855.883	225.691	630.192
Mar	1.560.611	596.280	846.129	198.503	647.626
Abr	1.305.707	537.297	768.410	191.986	576.424
May	1.277.592	498.722	778.870	193.367	585.503
Jun	1.237.098	472.307	764.791	196.416	568.375
Jul	1.362.884	545.043	817.841	212.522	605.319
Ago	1.390.469	588.102	802.367	209.759	592.608
Variación % del último mes respecto					
al mes anterior	2,0	7,9	- 1,9	- 1,3	- 2,1
al mismo mes del año anterior	14,4	1,9	25,8	48,2	19,4
Variación % del acumulado del año en curso respecto al mismo período del año anterior					
	11,1	4,9	12,9	45,3	4,9

Nota: incluye los pasajeros transportados por las empresas que prestan servicios regulares.

Fuente: Dirección de Transporte Aerocomercial.

Gráfico 2.1.3.5 Pasajeros transportados en el servicio de aeronavegación de cabotaje e internacional

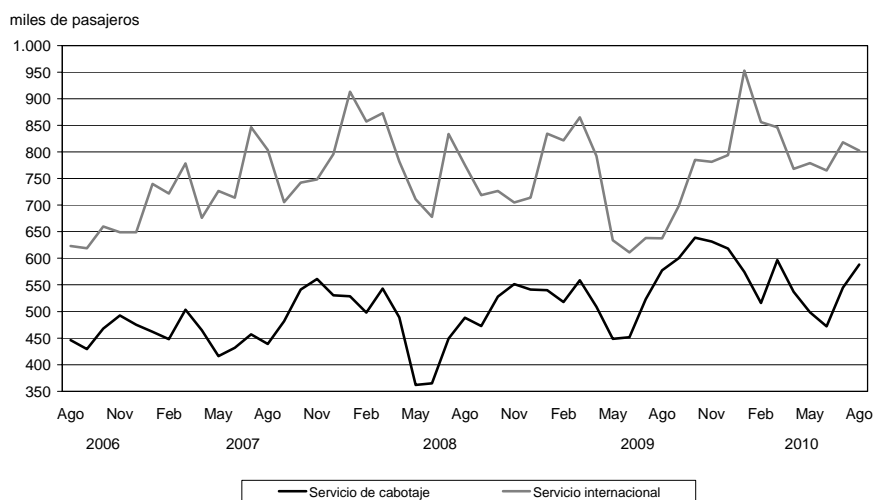

2. COMERCIO Y SERVICIOS

Cuadro 2.1.4.1 Carga transportada en el servicio ferroviario

Período	Total	Empresas					
		Ferrosur Roca S.A.	Buenos Aires al Pacífico San Martín S.A.	Ferrocarril Mesopotámico Línea General Urquiza S.A.	Nuevo Central Argentino S.A.	Ferroexpreso Pampeano S.A.	Ferrocarril General Belgrano S.A.
miles de toneladas							
2006	23.845	5.545	4.195	1.516	8.672	3.365	552
2007	24.934	5.615	4.332	1.496	8.592	4.141	758
2008	23.238	5.911	3.767	1.202	7.765	3.772	820
2009	21.146	5.346	3.389	811	7.342	3.300	959
2009 Ago	1.735	444	294	72	619	223	84
Sep	1.726	456	345	64	555	211	94
Oct	1.706	447	297	57	540	278	86
Nov	1.700	453	282	44	556	285	80
Dic	1.516	425	250	37	511	226	69
2010 Ene	1.441	416	225	67	445	217	71
Feb	1.279	403	247	62	365	160	42
Mar	1.757	504	315	71	493	334	40
Abr	2.011	461	349	63	621	456	61
May	2.153	455	338	75	759	443	83
Jun	2.202	481	339	74	785	432	90
Jul	2.064	478	316	74	707	400	89
Ago	2.026	485	309	73	690	379	91
Variación % del último mes respecto							
al mes anterior	- 1,8	1,3	- 2,3	- 0,7	- 2,4	- 5,3	2,7
al mismo mes del año anterior	16,8	9,3	5,2	1,3	11,5	69,9	8,6
Variación % del acumulado del año en curso respecto al mismo período del año anterior							
	3,0	3,3	10,2	- 8,0	- 6,1	22,5	- 10,0

Fuente: Comisión Nacional de Regulación del Transporte.

Gráfico 2.1.4.1 Carga transportada en el servicio ferroviario

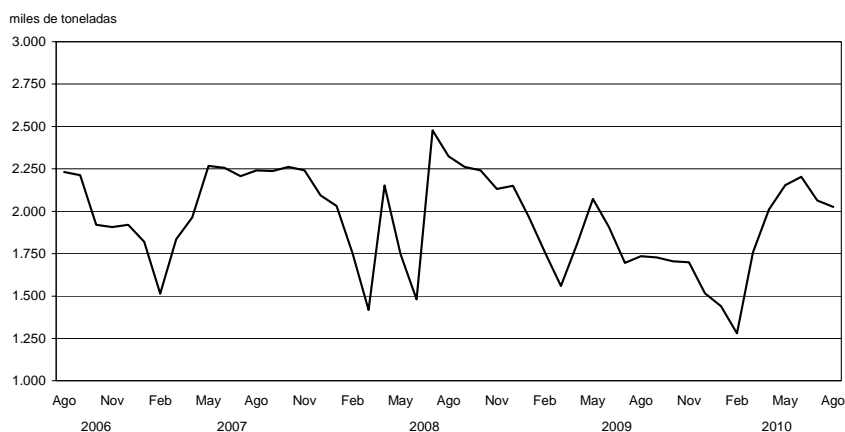

Cuadro 2.1.4.2 Carga transportada en el servicio de aeronavegación comercial

Período	Total	Servicio de cabotaje	Servicio internacional		
			Total	Empresas de bandera nacional	Empresas de bandera extranjera
			toneladas		
2006	214.699	17.649	197.050	20.797	176.253
2007	388.689	16.330	372.259	26.960	345.299
2008	306.354	11.763	294.591	38.087	256.503
2009	218.812	9.780	209.032	23.784	185.248
2009 Ago	15.706	750	14.957	1.527	13.430
Sep	17.581	936	16.645	1.745	14.900
Oct	19.807	814	18.993	1.838	17.155
Nov	26.031	946	25.085	2.565	22.520
Dic	27.866	1.014	26.851	2.778	24.073
2010 Ene	15.568	627	14.941	2.005	12.936
Feb	16.499	822	15.677	2.020	13.657
Mar	27.283	863	26.419	2.242	24.177
Abr	19.943	869	19.074	2.465	16.609
May	21.713	862	20.852	2.629	18.223
Jun	22.052	1.016	21.037	2.121	18.915
Jul	22.143	889	21.254	2.131	19.124
Ago	21.355	881	20.474	2.039	18.435
Variación % del último mes respecto					
al mes anterior	-3,6	-0,9	-3,7	-4,3	-3,6
al mismo mes del año anterior	36,0	17,5	36,9	33,6	37,3
Variación % del acumulado del año en curso respecto al mismo período del año anterior					
	30,6	12,5	31,5	18,8	33,3

Nota: incluye la carga transportada por las empresas que prestan servicios regulares.

Fuente: Dirección de Transporte Aerocomercial y Encuesta INDEC.

Gráfico 2.1.4.2 Carga transportada en el servicio de aeronavegación comercial

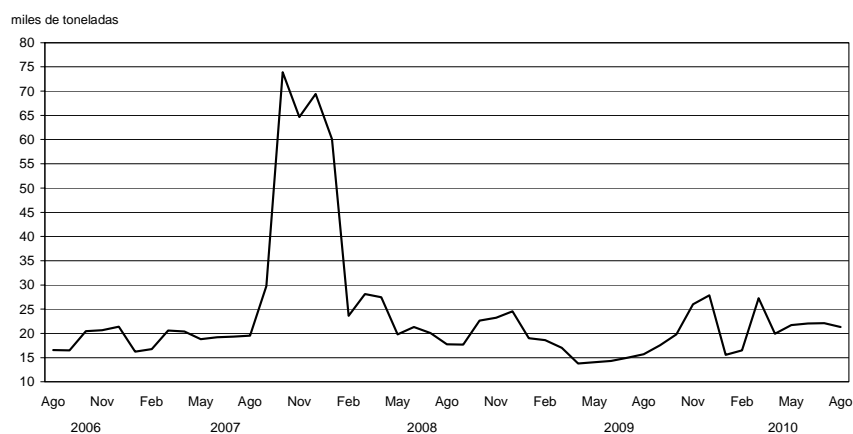

2. COMERCIO Y SERVICIOS

Cuadro 2.1.5.1 Vehículos pasantes por puestos de peaje en rutas nacionales

Período	Total de vehículos	Categorías			UTEq (*)	Recaudación en miles de pesos
		Automotores livianos (1)	Colectivos y camiones livianos (2)	Camiones pesados (3)		
miles de unidades						
2006	108.536	75.690	6.795	26.051	186.621	233.007
2007	113.708	79.177	6.773	27.758	197.021	226.209
2008	114.559	80.661	6.598	27.300	196.638	205.420
2009	119.798	86.604	6.651	26.543	199.003	214.075
2009 Ago	9.930	7.098	537	2.295	16.835	17.529
Sep	9.456	6.652	552	2.252	16.253	16.746
Oct	10.329	7.422	593	2.313	17.321	18.751
Nov	9.930	7.098	537	2.295	15.964	16.820
Dic	10.354	7.624	587	2.143	16.824	18.964
2010 Ene	11.184	8.461	581	2.142	17.651	20.313
Feb	10.431	7.742	607	2.082	16.771	15.572
Mar	10.765	7.675	661	2.429	18.174	16.293
Abr	11.280	8.036	720	2.525	18.926	18.077
May	10.616	7.675	646	2.295	17.525	17.066
Jun	9.935	6.946	669	2.487	17.600	15.997
Jul	10.926	7.692	685	2.549	19.034	17.300
Ago	9.936	7.800	705	2.496	18.545	17.617
Variación % del último mes respecto						
al mes anterior	-9,1	1,4	2,9	-2,1	-2,6	1,8
al mismo mes del año anterior	0,1	9,9	31,3	8,7	10,2	0,5
Variación % del acumulado del año en curso respecto al mismo período del año anterior						
	6,7	7,3	20,3	8,3	8,7	-3,2

(1) Comprende motocicletas, vehículos de dos ejes y hasta 2,10 m de altura. (2) Comprende vehículos de hasta cuatro ejes y menos de 2,10 m de altura. (3) Comprende vehículos de más de dos ejes y más de 2,10 m de altura. (*) Son Unidades Técnicas Equivalentes expresadas en términos de automotores livianos y calculadas según la relación del costo del peaje de las distintas categorías de vehículos.

Nota: comprende los siguientes concesionarios: Semacar S.A., Caminos del Oeste S.A., Nuevas Rutas SACV, Covico UTE, Servicios Viales S.A., Covinorte S.A., Covicentro S.A., Concanor S.A., Virgen del Valle S.A., Camino del Abra SACV, Caminos del Río Uruguay S.A. y Red Vial Centro S.A.

Fuente: Secretaría de Obras Públicas y Transporte de la Nación sobre la base de información del Órgano de Control de Concesiones Viales.

Gráfico 2.1.5.1 Vehículos pasantes por puestos de peaje en rutas nacionales

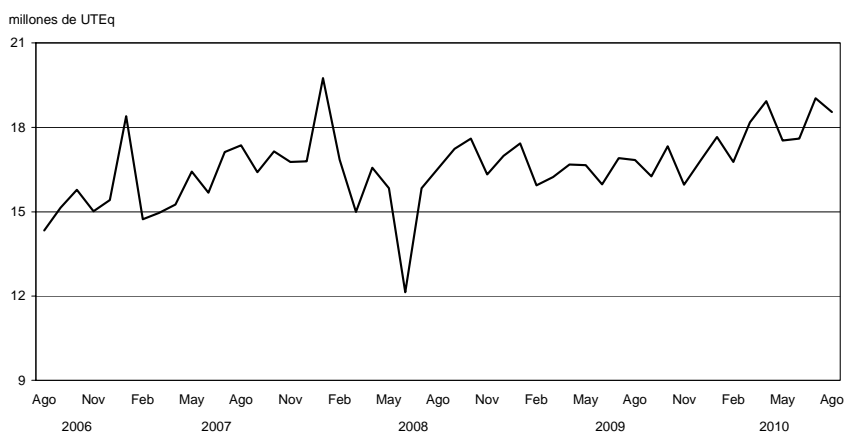

Cuadro 2.1.5.2 Vehículos pasantes por puestos de peaje en rutas de la Provincia de Buenos Aires

Período	Total de vehículos	Categorías			UTEq (*)	Recaudación en miles de pesos
		Automotores livianos (1)	Colectivos y camiones livianos (2)	Camiones pesados (3)		
				miles de unidades		
2006	13.743	12.246	693	804	16.310	53.673
2007	14.037	12.545	683	809	16.580	60.745
2008	14.291	12.745	705	840	16.936	60.189
2009	14.876	13.382	700	794	17.368	107.174
2009 Ago	854	755	44	55	1.024	5.624
Sep	794	692	45	57	968	5.331
Oct	1.089	973	54	63	1.284	7.533
Nov	1.093	975	56	62	1.288	7.584
Dic	1.524	1.379	72	73	1.760	12.603
2010 Ene	2.808	2.595	111	102	3.143	24.788
Feb	2.186	2.009	90	86	2.467	20.453
Mar	1.277	1.146	59	72	1.499	11.673
Abr	1.090	973	53	63	1.286	9.087
May	976	866	48	63	1.167	8.117
Jun	716	562	42	57	835	5.342
Jul	916	815	45	56	1.090	6.847
Ago	1.066	963	49	54	1.237	7.536
Variación % del último mes respecto						
al mes anterior	16,3	18,2	7,7	- 4,3	13,5	10,1
al mismo mes del año anterior	24,8	27,6	11,2	- 2,8	20,8	34,0
Variación % del acumulado del año en curso respecto al mismo período del año anterior						
	6,3	6,0	5,0	2,6	5,4	26,6

(1) Comprende motocicletas, vehículos de dos ejes y hasta 2,10 m de altura. (2) Comprende vehículos de hasta cuatro ejes y menos de 2,10 m de altura. (3) Comprende vehículos de más de dos ejes y más de 2,10 m de altura. (4) Son Unidades Técnicas Equivalentes expresadas en términos de automotores livianos y calculadas según la relación del costo del peaje de las distintas categorías de vehículos.

Nota: comprende los siguientes concesionarios: Covisur S.A. y Camino del Atlántico S.A.

Fuente: Dirección de Vialidad de la provincia de Buenos Aires, Área Concesiones.

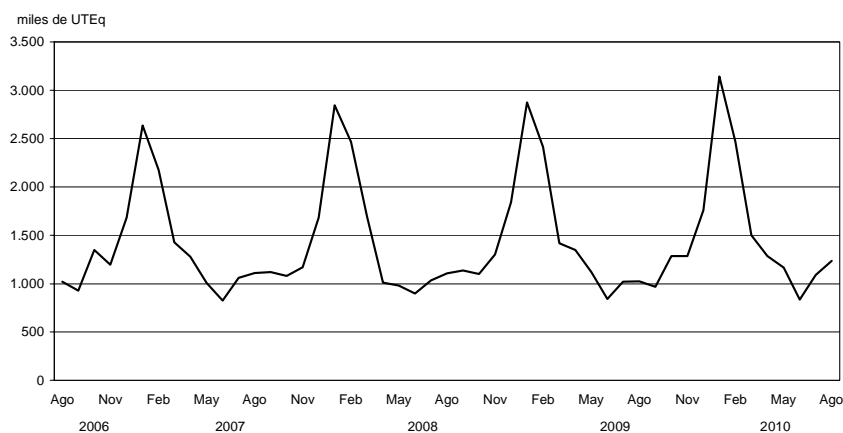
Gráfico 2.1.5.2 Vehículos pasantes por puestos de peaje en rutas de la Provincia de Buenos Aires

2. COMERCIO Y SERVICIOS

Cuadro 2.1.5.3 Vehículos pasantes por puestos de peaje en accesos a la Ciudad de Buenos Aires

Período	Total de vehículos	Categorías			UTEq (*)	Recaudación en miles de pesos
		Automotores livianos (1)	Colectivos y camiones livianos (2)	Camiones pesados (3)		
miles de unidades						
2006	317.283	278.296	25.279	13.708	376.389	542.722
2007	341.859	299.919	26.776	15.163	406.052	593.634
2008	368.424	323.480	28.747	16.196	438.896	645.089
2009	358.200	314.719	28.812	14.668	422.239	824.831
2009 Ago	30.905	27.251	2.412	1.241	36.329	71.132
Sep	30.315	26.579	2.487	1.248	35.843	70.717
Oct	32.344	28.436	2.600	1.308	38.089	74.292
Nov	31.239	27.380	2.572	1.288	36.913	71.944
Dic	32.927	29.040	2.625	1.261	38.539	82.007
2010 Ene	28.413	24.745	2.412	1.257	33.795	89.390
Feb	27.526	24.010	2.324	1.193	32.675	75.180
Mar	32.383	28.230	2.781	1.372	38.415	85.535
Abr	31.130	27.148	2.682	1.300	36.908	84.419
May	30.498	26.784	2.423	1.291	35.998	83.080
Jun	28.782	25.084	2.400	1.298	34.324	78.346
Jul	31.400	27.444	2.619	1.337	37.285	85.125
Ago	28.783	28.314	2.686	1.389	38.442	87.363
Variación % del último mes respecto						
al mes anterior	- 8,3	3,2	2,6	3,9	3,1	2,6
al mismo mes del año anterior	- 6,9	3,9	11,4	11,9	5,8	22,8
Variación % del acumulado del año en curso respecto al mismo período del año anterior						
	3,3	4,2	9,7	9,1	5,5	27,1

(1) Comprende motocicletas, vehículos de dos ejes y hasta 2,10 m de altura. (2) Comprende vehículos de hasta cuatro ejes y menos de 2,10 m de altura. (3) Comprende vehículos de más de dos ejes y más de 2,10 m de altura. (*) Son Unidades Técnicas Equivalentes expresadas en términos de automotores livianos y calculadas según la relación del costo del peaje de las distintas categorías de vehículos.

Nota: la autopista Buenos Aires-La Plata comenzó a operar en julio de 1995. El acceso Oeste comenzó a operar en junio de 1997; en septiembre de 1998, se habilitó el puesto de peaje de Avenida General Paz a Vergara. El acceso Ricchieri comenzó a operar en marzo de 1997. El acceso Norte comenzó a operar en julio de 1996. La autopista Ezeiza-Cañuelas comenzó a operar el 20 de octubre de 1999.

Fuente: Órgano de Control de las Concesiones de la Red de Accesos a la Ciudad de Buenos Aires.

Gráfico 2.1.5.3 Vehículos pasantes por puestos de peaje en accesos a la Ciudad de Buenos Aires

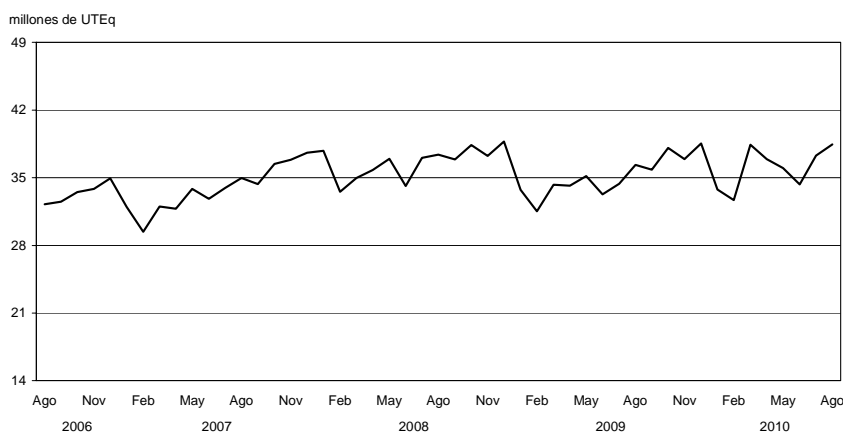

Cuadro 2.1.5.4 Vehículos pasantes por puestos de peaje en la autopista Buenos Aires – La Plata

Período	Total de vehículos	Categorías			UTEq (*)	Recaudación en miles de pesos
		Automotores livianos (1)	Colectivos y camiones livianos (2)	Camiones pesados (3)		
miles de unidades						
2006	61.905	55.525	3.938	2.441	71.679	123.219
2007	69.678	62.696	4.243	2.738	80.525	135.579
2008	75.569	67.898	4.687	2.984	87.446	141.044
2009	77.739	70.229	4.955	2.555	88.690	141.784
2009 Ago	6.542	5.938	395	209	7.435	11.949
Sep	6.465	5.859	405	201	7.346	11.805
Oct	6.959	6.321	420	218	7.889	12.773
Nov	6.736	6.072	446	219	7.699	12.464
Dic	7.136	6.432	488	217	8.130	13.451
2010 Ene	6.480	5.806	449	225	7.453	12.850
Feb	6.342	5.687	440	215	7.282	12.372
Mar	7.019	6.237	546	236	8.118	13.089
Abr	6.898	6.129	540	229	7.978	12.863
May	6.524	5.866	393	266	7.534	12.328
Jun	6.314	5.637	407	270	7.354	12.034
Jul	6.726	6.063	446	217	7.704	12.599
Ago	6.104	6.183	467	229	7.899	12.787
Variación % del último mes respecto						
al mes anterior	- 9,3	2,0	4,6	5,2	2,5	1,5
al mismo mes del año anterior	- 6,7	4,1	18,1	9,6	6,2	7,0
Variación % del acumulado del año en curso respecto al mismo período del año anterior						
	3,9	4,5	15,4	10,9	6,4	10,5

(1) Comprende motocicletas, vehículos de dos ejes y hasta 2,10 m de altura. (2) Comprende vehículos de hasta cuatro ejes y menos de 2,10 m de altura. (3) Comprende vehículos de más de dos ejes y más de 2,10 m de altura. (*) Son Unidades Técnicas Equivalentes expresadas en términos de automotores livianos y calculadas según la relación del costo del peaje de las distintas categorías de vehículos.

Nota: la autopista Buenos Aires– La Plata comenzó a operar en julio de 1995.

Fuente: Órgano de Control de las Concesiones de la Red de Accesos a la Ciudad de Buenos Aires.

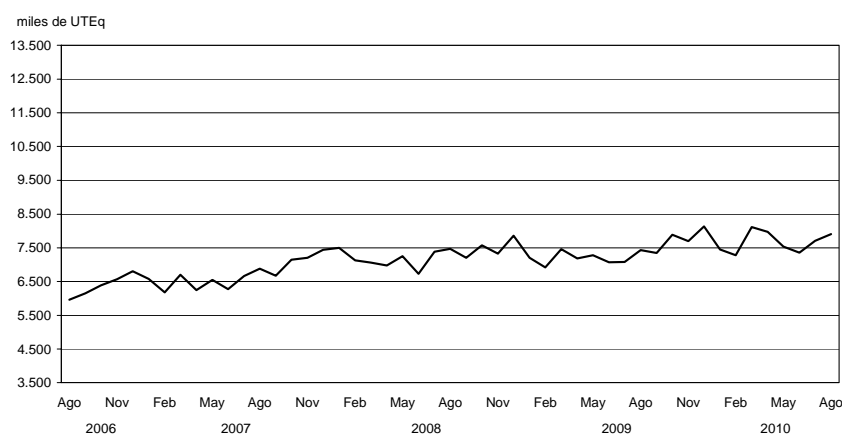
Gráfico 2.1.5.4 Vehículos pasantes por puestos de peaje en la autopista Buenos Aires – La Plata

2. COMERCIO Y SERVICIOS

Cuadro 2.1.5.5 Vehículos pasantes por puestos de peaje en el acceso Oeste a la Ciudad de Buenos Aires

Período	Total de vehículos	Categorías			UTEq (*)	Recaudación en miles de pesos
		Automotores livianos (¹)	Colectivos y camiones livianos (²)	Camiones pesados (³)		
miles de unidades						
2006	82.564	73.204	5.775	3.584	97.324	152.380
2007	89.324	78.792	6.304	4.228	106.277	170.176
2008	98.001	86.515	6.778	4.708	117.651	187.261
2009	94.234	83.225	6.670	4.339	111.581	253.441
2009 Ago	8.213	7.279	564	370	9.694	21.826
Sep	8.034	7.064	589	381	9.571	21.675
Oct	8.587	7.564	626	397	10.192	23.034
Nov	8.277	7.287	601	390	9.838	22.233
Dic	8.772	7.773	615	384	10.320	26.054
2010 Ene	7.311	6.396	545	370	8.754	30.472
Feb	7.017	6.139	530	348	8.392	23.074
Mar	8.414	7.377	634	404	10.020	27.258
Abr	8.102	7.115	605	382	9.634	26.308
May	8.055	7.114	576	365	9.523	25.974
Jun	7.422	6.514	549	359	8.864	24.176
Jul	8.255	7.245	616	395	9.850	26.666
Ago	7.423	7.489	636	410	10.178	27.557
Variación % del último mes respecto						
al mes anterior	- 10,1	3,4	3,2	3,9	3,3	3,3
al mismo mes del año anterior	- 9,6	2,9	12,8	10,8	5,0	26,3
Variación % del acumulado del año en curso respecto al mismo período del año anterior						
	2,4	3,5	10,7	8,8	5,0	31,8

(¹) Comprende motocicletas, vehículos de dos ejes y hasta 2,10 m de altura. (²) Comprende vehículos de hasta cuatro ejes y menos de 2,10 m de altura. (³) Comprende vehículos de más de dos ejes y más de 2,10 m de altura. (*) Son Unidades Técnicas Equivalentes expresadas en términos de automotores livianos y calculadas según la relación del costo del peaje de las distintas categorías de vehículos.

Nota: el acceso Oeste comenzó a operar en junio de 1997; en septiembre de 1998, se habilitó el puesto de peaje de Avenida General Paz a Vergara.

Fuente: Órgano de Control de las Concesiones de la Red de Accesos a la Ciudad de Buenos Aires.

Gráfico 2.1.5.5 Vehículos pasantes por puestos de peaje en el acceso Oeste a la Ciudad de Buenos Aires

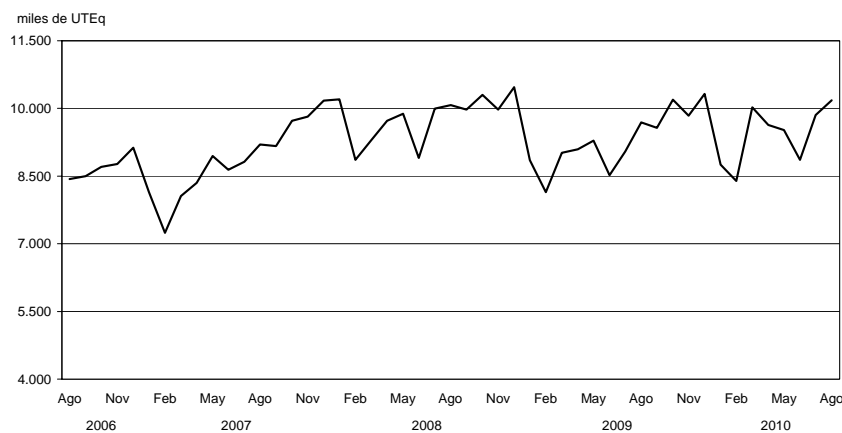

Cuadro 2.1.5.6 Vehículos pasantes por puestos de peaje en el acceso Ricchieri a la Ciudad de Buenos Aires

Periodo	Total de vehículos	Categorías			UTEq (*)	Recaudación en miles de pesos
		Automotores livianos (*)	Colectivos y camiones livianos (²)	Camiones pesados (³)		
miles de unidades						
2006	50.119	43.165	4.910	2.044	60.092	41.111
2007	52.899	45.624	5.093	2.181	63.417	42.444
2008	54.125	46.584	5.317	2.224	65.014	47.665
2009	52.592	45.400	5.228	1.964	62.548	47.579
2009 Ago	4.487	3.887	435	164	5.322	3.969
Sep	4.436	3.819	449	168	5.294	3.928
Oct	4.685	4.048	464	172	5.564	4.038
Nov	4.565	3.936	458	170	5.434	3.943
Dic	4.866	4.227	469	169	5.738	4.605
2010 Ene	4.540	3.921	452	166	5.386	5.549
Feb	4.213	3.633	422	157	5.009	4.865
Mar	4.938	4.271	487	181	5.855	5.380
Abr	4.671	4.041	461	169	5.535	5.372
May	4.616	4.014	440	162	5.445	5.163
Jun	4.610	3.980	458	172	5.486	5.201
Jul	4.772	4.118	473	180	5.685	5.434
Ago	4.611	4.228	471	180	5.785	5.493
Variación % del último mes respecto						
al mes anterior	- 3,4	2,7	- 0,4	--	1,8	1,1
al mismo mes del año anterior	2,8	8,8	8,3	9,5	8,7	38,4
Variación % del acumulado del año en curso respecto al mismo periodo del año anterior						
	8,6	9,7	8,2	6,4	9,1	36,7

(¹) Comprende motocicletas, vehículos de dos ejes y hasta 2,10 m de altura. (²) Comprende vehículos de hasta cuatro ejes y menos de 2,10 m de altura. (³) Comprende vehículos de más de dos ejes y más de 2,10 m de altura. (⁴) Son Unidades Técnicas Equivalentes expresadas en términos de automotores livianos y calculadas según la relación del costo del peaje de las distintas categorías de vehículos.

Nota: el acceso Ricchieri comenzó a operar en marzo de 1997.

Fuente: Órgano de Control de las Concesiones de la Red de Accesos a la Ciudad de Buenos Aires.

Gráfico 2.1.5.6 Vehículos pasantes por puestos de peaje en el acceso Ricchieri a la Ciudad de Buenos Aires

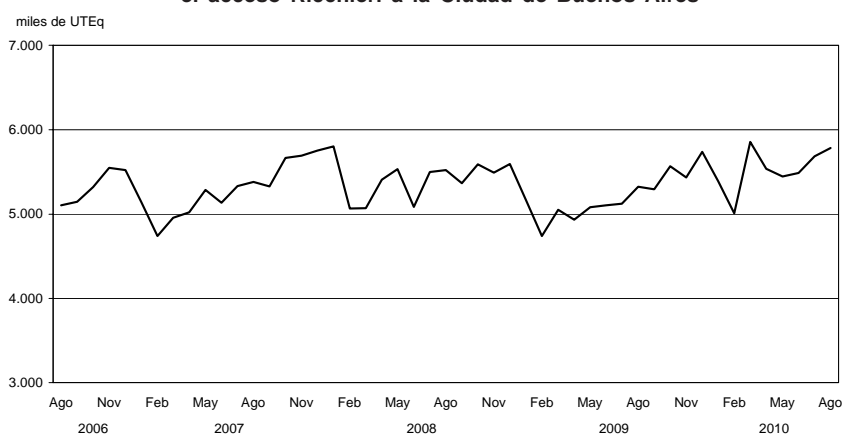

2. COMERCIO Y SERVICIOS

Cuadro 2.1.5.7 Vehículos pasantes por puestos de peaje en el acceso Norte a la Ciudad de Buenos Aires

Período	Total de vehículos	Categorías			UTEq (*)	Recaudación en miles de pesos
		Automotores livianos (1)	Colectivos y camiones livianos (2)	Camiones pesados (3)		
miles de unidades						
2006	111.352	96.938	9.830	4.584	132.329	216.033
2007	117.421	102.350	10.220	4.852	139.284	233.929
2008	126.971	111.086	10.883	5.003	151.042	254.714
2009	119.497	103.932	10.940	4.626	141.145	368.490
2009 Ago	10.449	9.121	933	395	12.305	32.292
Sep	10.229	8.870	958	402	12.134	32.166
Oct	10.856	9.441	998	418	12.826	33.234
Nov	10.471	9.081	977	413	12.408	32.152
Dic	10.811	9.458	959	394	12.664	36.652
2010 Ene	8.841	7.570	877	394	10.609	39.549
Feb	8.810	7.583	847	379	10.520	33.715
Mar	10.723	9.258	1.019	445	12.755	38.587
Abr	10.203	8.807	978	419	12.139	38.779
May	10.066	8.736	928	402	11.918	38.394
Jun	9.281	7.989	898	393	11.100	35.757
Jul	10.401	8.965	992	444	12.440	39.352
Ago	8.495	9.313	1.019	461	12.892	40.277
Variación % del último mes respecto						
al mes anterior	- 18,3	3,9	2,7	3,9	3,6	2,4
al mismo mes del año anterior	- 18,7	2,1	9,2	16,7	4,8	24,7
Variación % del acumulado del año en curso respecto al mismo período del año anterior						
	- 0,4	1,7	7,2	11,3	3,6	29,9

(1) Comprende motocicletas, vehículos de dos ejes y hasta 2,10 m de altura. (2) Comprende vehículos de hasta cuatro ejes y menos de 2,10 m de altura. (3) Comprende vehículos de más de dos ejes y más de 2,10 m de altura. (*) Son Unidades Técnicas Equivalentes expresadas en términos de automotores livianos y calculadas según la relación del costo del peaje de las distintas categorías de vehículos.

Nota: el acceso Norte comenzó a operar en julio de 1996.

Fuente: Órgano de Control de las Concesiones de la Red de Accesos a la Ciudad de Buenos Aires.

Gráfico 2.1.5.7 Vehículos pasantes por puestos de peaje en el acceso Norte a la Ciudad de Buenos Aires

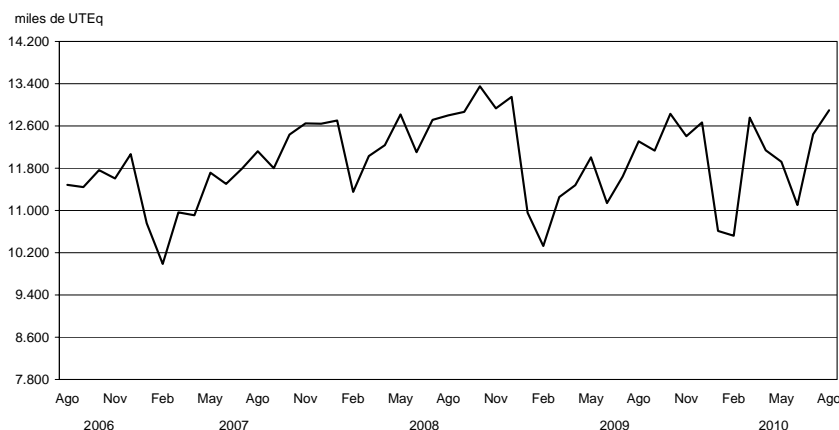

Cuadro 2.1.5.8 Vehículos pasantes por puestos de peaje en la autopista Ezeiza – Cañuelas

Período	Total de vehículos	Categorías			UTEq (*)	Recaudación en miles de pesos
		Automotores livianos (1)	Colectivos y camiones livianos (2)	Camiones pesados (3)		
miles de unidades						
2006	11.343	9.464	825	1.054	14.965	9.978
2007	12.537	10.457	916	1.164	16.549	11.505
2008	13.852	11.643	1.013	1.197	17.743	14.405
2009	14.136	11.934	1.019	1.184	18.275	13.536
2009 Ago	1.214	1.026	85	103	1.573	1.097
Sep	1.151	967	87	97	1.497	1.144
Oct	1.256	1.061	93	102	1.618	1.214
Nov	1.190	1.004	89	96	1.534	1.151
Dic	1.341	1.150	94	97	1.687	1.246
2010 Ene	1.241	1.052	88	101	1.593	970
Feb	1.144	967	84	93	1.472	1.155
Mar	1.289	1.087	95	107	1.667	1.222
Abr	1.256	1.057	98	101	1.622	1.098
May	1.237	1.055	86	96	1.578	1.221
Jun	1.156	964	88	104	1.521	1.177
Jul	1.245	1.053	91	101	1.607	1.075
Ago	1.303	1.101	93	109	1.687	1.249
Variación % del último mes respecto						
al mes anterior	4,6	4,6	2,2	7,7	5,0	16,2
al mismo mes del año anterior	7,4	7,3	9,6	5,7	7,2	13,9
Variación % del acumulado del año en curso respecto al mismo período del año anterior						
	7,3	7,5	10,2	2,8	6,8	4,4

(*) Comprende motocicletas, vehículos de dos ejes y hasta 2,10 m de altura. (2) Comprende vehículos de hasta cuatro ejes y menos de 2,10 m de altura. (3) Comprende vehículos de más de dos ejes y más de 2,10 m de altura. (4) Son Unidades Técnicas Equivalentes expresadas en términos de automotores livianos y calculadas según la relación del costo del peaje de las distintas categorías de vehículos.

Nota: la autopista Ezeiza–Cañuelas comenzó a operar el 20 de octubre de 1999.

Fuente: Órgano de Control de las Concesiones de la Red de Accesos a la Ciudad de Buenos Aires.

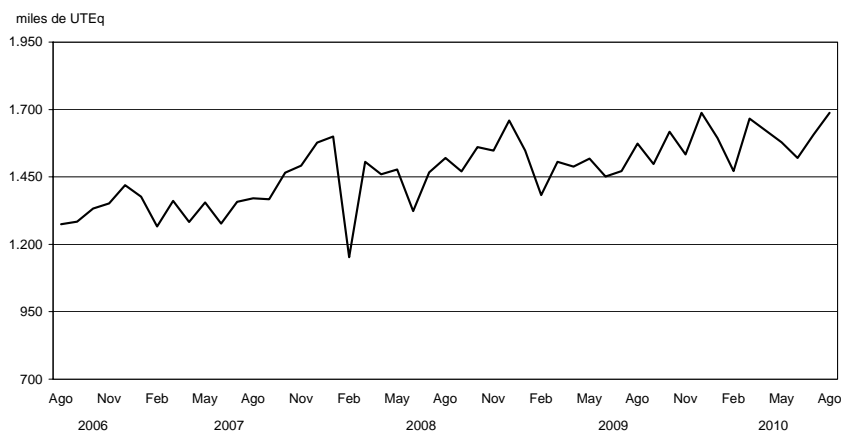
Gráfico 2.1.5.8 Vehículos pasantes por puestos de peaje en la autopista Ezeiza – Cañuelas

2. COMERCIO Y SERVICIOS

Cuadro 2.1.5.9 Vehículos pasantes por puestos de peaje en accesos a la Ciudad de Córdoba

Período	Total de vehículos	Categorías			UTEq (*)	Recaudación en miles de pesos
		Automotores livianos (*)	Colectivos y camiones livianos (**)	Camiones pesados (**)		
miles de unidades						
2006	36.857	31.422	2.822	2.613	46.407	55.522
2007	40.370	34.480	3.025	2.876	50.780	62.046
2008	40.788	34.953	2.976	2.859	54.049	63.229
2009	43.719	37.960	3.031	2.728	53.608	98.767
2009 Ago	3.677	3.202	240	235	4.516	8.591
Sep	3.434	2.950	240	244	4.311	8.217
Oct	3.723	3.245	268	210	4.513	7.892
Nov	3.560	3.067	259	233	4.406	8.359
Dic	3.890	3.430	271	190	4.630	8.958
2010 Ene	4.371	3.851	284	235	5.222	13.118
Feb	3.598	3.168	246	184	4.291	10.662
Mar	3.512	3.063	249	200	4.252	10.596
Abr	3.629	3.177	249	203	4.379	10.933
May	3.646	3.179	240	227	4.470	11.398
Jun	3.350	2.872	237	241	4.221	10.800
Jul	3.790	3.298	242	250	4.687	12.093
Ago	3.720	3.217	253	250	4.626	11.820
Variación % del último mes respecto						
al mes anterior	- 1,9	- 2,5	4,6	--	- 1,3	- 2,3
al mismo mes del año anterior	1,2	0,5	5,2	6,4	2,4	37,6
Variación % del acumulado del año en curso respecto al mismo período del año anterior						
	1,7	2,2	0,4	- 3,2	1,1	39,9

(*) Comprende motocicletas, vehículos de dos ejes y hasta 2,10 m de altura. (**) Comprende vehículos de hasta cuatro ejes y menos de 2,10 m de altura. (***) Comprende vehículos de más de dos ejes y más de 2,10 m de altura. (†) Son Unidades Técnicas Equivalentes expresadas en términos de automotores livianos y calculadas según la relación del costo del peaje de las distintas categorías de vehículos.

Nota: las fechas de apertura de los puestos de peaje son las siguientes: las rutas nacionales números 36 y 19, las rutas provinciales números 19 y 5 y la autopista Pilar-Córdoba, marzo de 2000; la ruta nacional número 9 Sur, julio de 2000.

Fuente: Órgano de Control de las Concesiones Viales de la Provincia de Córdoba.

Gráfico 2.1.5.9 Vehículos pasantes por puestos de peaje en accesos a la Ciudad de Córdoba

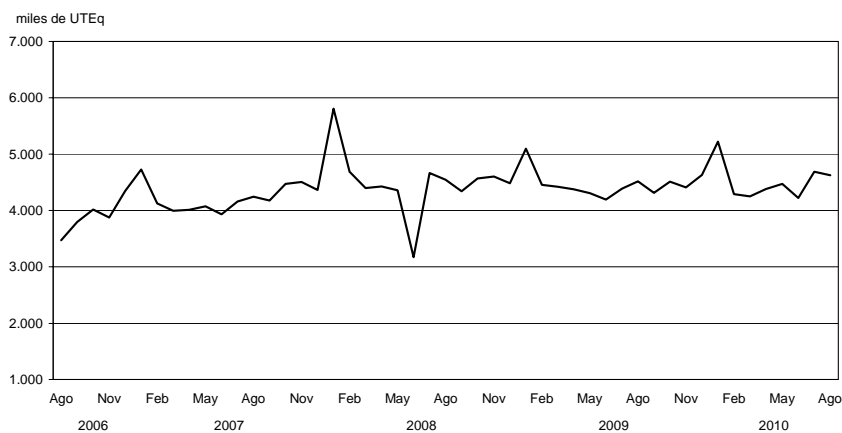

Cuadro 2.1.6.1 Servicio telefónico básico

Período	Líneas instaladas	Llamadas urbanas
		miles
2006	8.971,7	12.726.021
2007	9.110,8	13.908.337
2008	9.323,5	15.370.389
2009	9.422,2	15.519.666
2009 Ago	9.444,2	1.347.415
Sep	9.449,4	1.309.440
Oct	9.455,3	1.337.170
Nov	9.468,8	1.360.505
Dic	9.474,3	1.407.968
2010 Ene	9.488,8	1.292.667
Feb	9.493,8	1.223.718
Mar	9.505,5	1.311.254
Abr	9.511,2	1.259.573
May	9.524,0	1.230.185
Jun	9.517,0	1.242.587
Jul	9.528,5	1.280.709
Ago	9.555,9	1.325.068
Variación % del último mes respecto		
al mes anterior	0,3	3,5
al mismo mes del año anterior	1,2	- 1,7
Variación % del acumulado del año en curso respecto al mismo período del año anterior		
	1,2	0,6

Fuente: Comisión Nacional de Comunicaciones.

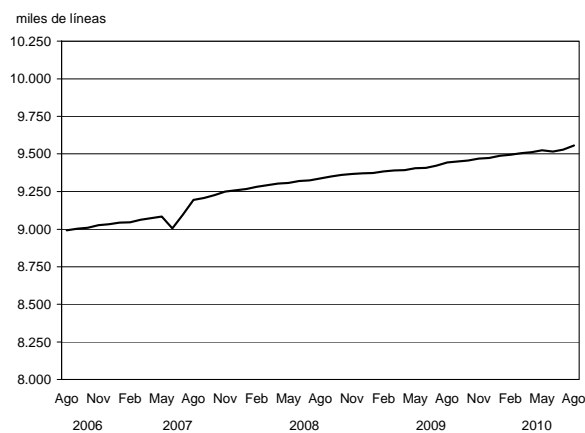
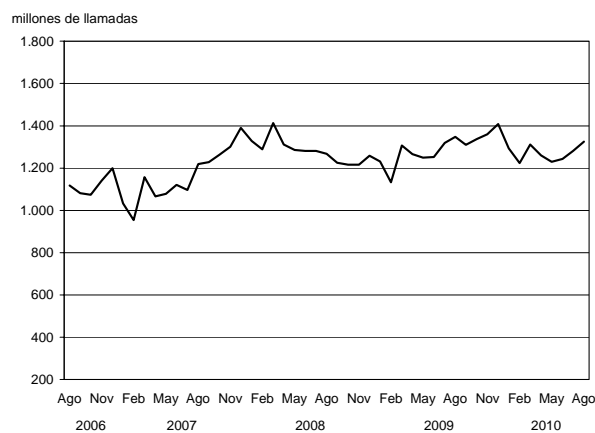
Gráfico 2.1.6.1 Líneas instaladas en el servicio telefónico básico**Gráfico 2.1.6.2 Llamadas urbanas del servicio telefónico básico**

2. COMERCIO Y SERVICIOS

Cuadro 2.1.6.2 Servicio telefónico básico de larga distancia nacional e internacional

Periodo	Llamadas interurbanas	Minutos de llamadas interurbanas	Llamadas internacionales de salida	Minutos de llamadas internacionales de salida
		miles		
2006	2.725.133	7.451.755	183.701	673.908
2007	3.179.129	7.868.849	219.828	775.827
2008	3.797.530	7.980.660	243.731	883.213
2009	4.362.109	8.543.944	289.429	946.206
2009 Ago	372.822	737.458	25.535	79.827
Sep	372.404	736.631	25.620	80.365
Oct	380.941	751.900	26.280	82.420
Nov	384.551	757.875	26.350	82.882
Dic	403.633	787.890	26.320	87.295
2010 Ene	399.309	779.978	24.112	86.491
Feb	371.309	775.951	24.500	81.390
Mar	396.441	776.450	25.450	86.208
Abr	400.173	783.760	24.814	83.860
May	406.378	795.913	25.640	86.618
Jun	405.017	793.247	24.975	84.229
Jul	408.274	795.451	25.900	86.270
Ago	411.357	801.458	26.825	88.545
Variación % del último mes respecto				
al mes anterior	0,8	0,8	3,6	2,6
al mismo mes del año anterior	10,3	8,7	5,1	10,9
Variación % del acumulado del año en curso respecto al mismo período del año anterior	13,4	14,4	9,4	11,5

Fuente: Comisión Nacional de Comunicaciones y encuesta INDEC.

Gráfico 2.1.6.3 Llamadas interurbanas



Gráfico 2.1.6.4 Minutos de llamadas internacionales de salida



Cuadro 2.1.6.3 Telefonía móvil celular

Período	Cantidad de teléfonos	Cantidad de llamadas	Cantidad de minutos	Cantidad de mensajes cortos SMS
		miles		millones
2006	26.652	21.276	24.242.416	2.082
2007	36.353	27.597	31.373.840	2.792
2008	43.584	37.802	42.102.445	4.174
2009	49.115	48.892	50.583.834	5.288
2009 Ago	49.988	4.307	4.277.400	5.515
Sep	50.410	4.304	4.272.000	5.531
Oct	50.410	4.421	4.387.854	5.741
Nov	50.410	4.461	4.427.450	5.754
Dic	50.410	4.749	4.427.454	6.145
2010 Ene	52.998	4.617	4.472.281	5.877
Feb	53.524	4.377	4.516.664	5.591
Mar	53.615	4.685	4.524.798	5.967
Abr	53.615	4.635	4.447.148	5.909
May	54.621	4.703	4.511.400	6.038
Jun	54.622	4.639	4.450.279	5.936
Jul	54.623	5.072	4.865.030	6.477
Ago	54.623	5.223	5.009.934	6.618
Variación % del último mes respecto				
al mes anterior	--	3,0	3,0	2,2
al mismo mes del año anterior	9,3	21,3	17,1	20,0
Variación % del acumulado del año en curso respecto al mismo período del año anterior				
	11,5	22,6	11,3	20,2

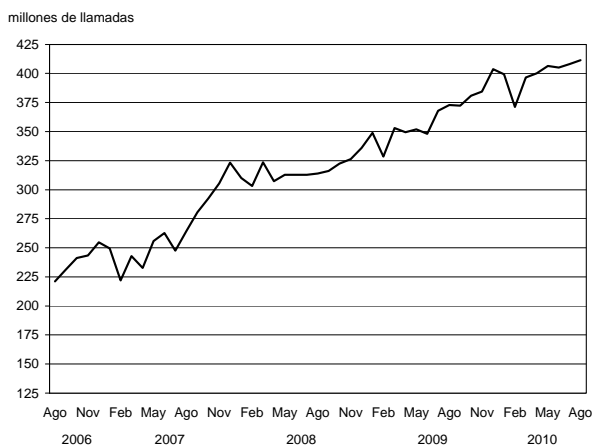
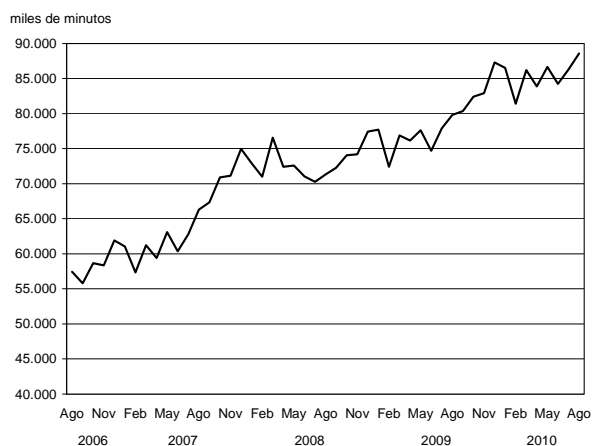
Nota: no se incluyen abonados del sistema PCS.

Fuente: Comisión Nacional de Comunicaciones y elaboración propia en base a datos de las empresas de telefonía móvil celular.

Gráfico 2.1.6.5 Teléfonos móviles celulares en servicio



Gráfico 2.1.6.6 Llamadas del servicio telefónico móvil celular



2. COMERCIO Y SERVICIOS

2.2. Otros Servicios

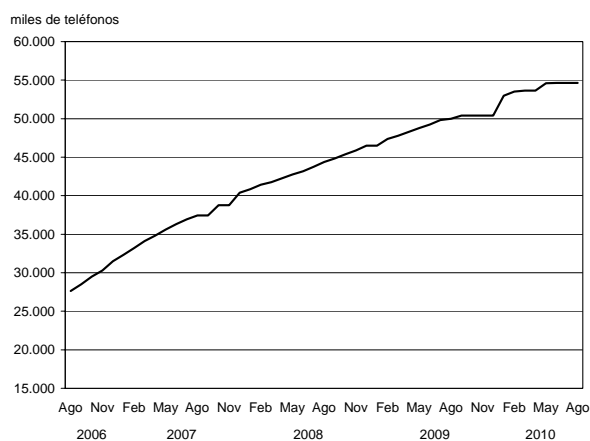
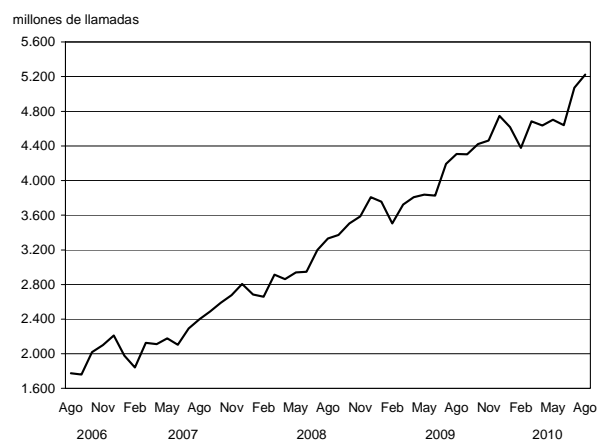
2.2.1. Servicio de radiomensaje

El sistema de localización de personas es un servicio con características específicas, también conocido como radiomensaje, radiollamada, bipper o paging.

El relevamiento de la información para el análisis de coyuntura se realiza cada trimestre y cubre la actividad de las empresas establecidas en el Gran Buenos Aires.

**Cuadro 2.2.1.1 Servicio de radiomensaje
Abonados al sistema por tipo de servicio**

Período	Cantidad de abonados	Servicio	
		Numérico (*)	Alfanumérico (†)
2005	40.591	339	40.252
2006	35.643	142	35.501
2007	30.476	202	30.275
2008	26.056	48	26.008
2009	22.830	36	22.794
2009 Jun	23.295	45	23.250
Jul	22.877	34	22.843
Ago	22.387	31	22.356
Sep	22.016	28	21.988
Oct	22.077	28	22.049
Nov	21.840	26	21.814
Dic	21.710	24	21.686
2010 Ene	21.535	25	21.510
Feb	21.525	17	21.508
Mar	21.195	17	21.178
Abr	21.263	17	21.280
May	20.447	17	20.464
Jun	20.110	15	20.125

(*) Permite sólo transmitir mensajes utilizando números.

(†) Permite leer los mensajes en forma completa a través del receptor.

**Cuadro 2.2.1.2 Servicio de radiomensaje
Mensajes emitidos y facturación por
la prestación del servicio**

Período	Total de mensajes	Total facturación en pesos
2006	37.695.002	7.026.815
2007	32.284.628	7.369.965
2008	29.217.793	7.200.142
2009	27.030.778	7.519.691
2009 Jun	2.295.700	657.535
Jul	2.344.333	724.140
Ago	2.366.107	741.944
Sep	2.569.199	608.964
Oct	2.112.764	570.205
Nov	2.327.796	524.168
Dic	2.340.290	502.308
2010 Ene	1.878.716	872.626
Feb	1.633.024	545.077
Mar	1.598.587	351.559
Abr	1.639.650	432.839
May	1.845.077	405.879
Jun	1.904.532	372.546

2.2.2. Televisión por cable

La televisión por cable constituye un fenómeno significativo en la actividad relativa a los medios masivos de comunicación. El INDEC desarrolla una investigación estadística del sector a través de una

encuesta trimestral, de la que participan como informantes las ocho empresas que tienen su administración central en el Gran Buenos Aires.

Cuadro 2.2.2.1 Televisión por cable. Abonados al servicio por jurisdicción. Datos trimestrales

Trimestre	Total de abonados	Jurisdicción (*)		
		Gran Buenos Aires (²)	Resto del país (³)	
2008	1º	3.950.953	2.093.145	1.857.808
	2º	4.037.537	2.104.915	1.932.622
	3º	4.182.741	2.174.144	2.008.597
	4º	4.269.949	2.222.778	2.047.171
2009	1º	4.493.384	2.223.477	2.269.907
	2º	4.551.518	2.245.981	2.305.537
	3º	4.289.332	2.115.765	2.173.567
	4º	4.325.704	2.130.729	2.194.975
2010	1º	4.408.219	2.167.974	2.240.245
	2º	4.585.422	2.250.653	2.334.769

(*) La cantidad de abonados puede estar afectada por la movilidad de sistemas ubicados en las jurisdicciones mencionadas por parte de los operadores de sistemas múltiples.

(²) Comprende: Ciudad de Buenos Aires, Almirante Brown, Avellaneda, Berazategui, E.Echeverría, Ezeiza, Florencio Varela, General San Martín, Hurlingham, Ituzaingó, José C.Paz, La Matanza, Lanús, Lomas de Zamora, Malvinas Argentinas, Merlo, Moreno, Morón, Quilmes, San Fernando, San Isidro, San Miguel, Tigre, Tres de Febrero y Vicente López.

(³) La cantidad de abonados de la categoría "Resto del país" no representa la totalidad de abonados al sistema de cable en esa jurisdicción, sino que corresponde a los abonados al servicio prestado en esa jurisdicción por las empresas informantes.

Cuadro 2.2.2.2 Televisión por cable. Ingresos de las empresas por tipo de facturación y personal ocupado. Datos trimestrales

Trimestre	Ingresos facturados en miles de pesos				Facturación promedio mensual en pesos por abonado (²)	Cantidad de personas ocupadas
	Total	Abonos, adicionales e instalaciones	Publicidad (¹)	Otros		
2008	4.473.719	3.705.548	46.016	722.156	///	///
1º	948.557	780.123	7.357	161.078	66,0	8.103
2º	1.047.678	867.261	10.301	170.117	71,6	8.516
3º	1.178.470	980.754	12.532	185.184	78,2	9.327
4º	1.299.014	1.077.410	15.827	205.777	84,1	9.855
2009	5.736.246	4.816.214	51.303	868.729	///	///
1º	1.363.532	1.125.220	9.169	229.143	83,5	10.355
2º	1.450.694	1.231.982	14.076	204.636	90,2	10.214
3º	1.469.827	1.245.563	12.111	212.153	96,8	10.315
4º	1.452.194	1.213.449	15.948	222.797	93,5	10.493
2010	1.536.006	1.293.485	10.149	232.372	97,8	10.697
1º	1.536.006	1.293.485	10.149	232.372	97,8	10.697
2º	1.709.324	1.388.198	16.429	248.660	100,9	11.060

(¹) Corresponde a los ingresos por publicidad contratada directamente con la empresa de TV por cable. No se incluye la publicidad de las señales de cable.

(²) Estos datos no hacen mención al valor del abono sino a la facturación promedio por abonado que las empresas perciben, las que realizan una previsión por incobrabilidad.

2. COMERCIO Y SERVICIOS

2.2.3. Empresas de trabajo temporario

Las empresas de trabajo temporario prestan un servicio de intermediación en el mercado laboral, suministrando personal para el desarrollo de tareas eventuales a las empresas que requieren contar con mano de obra por

períodos limitados de tiempo. El relevamiento tiene alcance nacional al incluir la totalidad de las empresas registradas en la Dirección de Inspecciones y Relaciones Individuales del Trabajo, dependiente del Ministerio de Trabajo.

Cuadro 2.2.3.1 Empresas de trabajo temporario. Principales variables

Período	Cantidad de personas ocupadas (*)	Miles de horas facturadas (*)	Salarios brutos devengados (*)	Ingresos devengados (*)
miles de pesos				
2005	80.596	11.564	76.189	134.803
2006	88.243	12.881	102.135	191.989
2007	96.117	13.182	129.324	238.551
2008	96.366	13.404	157.262	299.642
2009	76.454	10.125	146.686	268.773
2009 Jun	76.006	9.585	173.974	266.060
Jul	71.226	9.605	132.830	260.736
Ago	71.464	9.699	134.636	261.132
Sep	73.553	9.884	137.751	272.753
Oct	76.062	10.433	148.727	280.305
Nov	78.959	10.926	154.369	302.225
Dic	87.814	12.137	228.578	337.367
2010 Ene	86.433	11.194	173.099	322.080
Feb	89.714	11.919	178.725	328.996
Mar	92.237	12.644	196.775	375.021
Abr	91.296	13.917	194.594	376.961
May	87.687	12.887	202.350	378.976
Jun	89.569	15.453	270.303	410.412

(*) Personal ocupado que percibió salarios en cada uno de los meses, incluidos los que no trabajaron el mes completo. Se excluye al personal que cumple funciones en la propia Agencia. (†) Total de horas facturadas por el personal ocupado en cada uno de los meses. En el caso de los trabajadores mensualizados se estableció una base de doscientas horas mensuales, computándose la parte proporcional de las mismas en los casos en que el personal no haya completado el mes, en función de los días trabajados. (‡) Monto en pesos de los sueldos y salarios devengados en cada uno de los meses, independientemente de que se haya efectivizado su pago. Comprende los pagos remunerativos tales como básicos de convenio, aguinaldo, comisiones, premios, bonificaciones, horas extras, vacaciones, enfermedad y toda otra retribución en dinero o especie abonada y sobre el cual corresponda realizar aportes jubilatorios. Asimismo incluye los pagos no remunerativos, como vales de almuerzo, vales alimentarios, servicios médicos, etc. No incluye las asignaciones familiares, indemnizaciones y contribuciones patronales. (¶) Monto de los ingresos devengados en cada uno de los meses por el suministro de personal a terceros, independientemente de que se haya efectivizado su pago. No incluye IVA. **Nota:** los valores anuales corresponden a los promedios en el caso de las personas ocupadas y a los totales en el resto de las variables. Los salarios correspondientes a los meses de junio y diciembre de cada año incluyen los aguinaldos devengados.

Gráfico 2.2.3.1 Horas facturadas por el personal ocupado por empresas de trabajo temporario



Cuadro 2.2.3.2 Horas trabajadas por el personal ocupado por empresas de trabajo temporario, clasificado según tarea realizada

Período	Total	Operarios	Administrativos	Vendedores	Otros
miles de horas facturadas					
2005	11.564	6.876	2.886	612	1.190
2006	14.021	8.281	3.509	698	1.533
2007	13.182	7.644	3.182	588	1.768
2008	13.404	7.646	3.073	541	2.144
2009	10.125	5.326	2.400	492	1.908
2009 Jun	9.585	4.776	2.259	451	2.099
Jul	9.605	5.047	2.243	474	1.841
Ago	9.699	5.100	2.245	509	1.845
Sep	9.884	5.324	2.272	451	1.837
Oct	10.433	5.707	2.360	504	1.861
Nov	10.926	5.862	2.635	491	1.938
Dic	12.137	6.334	2.736	622	2.445
2010 Ene	11.194	6.077	2.511	462	2.143
Feb	11.919	6.648	2.592	468	2.210
Mar	12.644	7.244	2.596	488	2.317
Abr	13.917	7.687	3.353	706	2.171
May	12.887	7.167	3.127	656	1.937
Jun	15.453	8.251	3.745	875	2.582

Cuadro 2.2.3.3 Ingresos de las empresas de trabajo temporario, según rama de actividad

Período	Total	Industria manufacturera	Comercio mayorista y minorista	Transporte, correo, bancos, seguros y hoteles	Actividades afines al turismo, bares, hoteles	Otros
miles de pesos						
2005	134.803	69.792	17.050	22.560	...	25.401
2006	191.988	102.355	25.322	31.339	2.340	30.632
2007	238.551	126.895	31.913	36.891	3.985	38.867
2008	299.642	149.874	40.729	34.901	4.303	59.827
2009	225.924	100.899	33.447	37.386	3.288	52.090
2009 Jun	266.060	113.920	42.780	46.386	2.998	59.977
Jul	260.736	113.194	37.941	43.490	4.213	63.067
Ago	261.132	111.308	37.634	44.816	3.380	62.575
Sep	272.753	117.981	36.257	43.237	4.247	64.508
Oct	280.305	128.865	39.766	46.382	3.775	63.342
Nov	302.225	142.037	42.161	50.753	4.637	67.164
Dic	337.367	168.405	50.907	55.767	4.930	72.008
2010 Ene	322.080	156.546	48.047	52.320	5.754	67.694
Feb	328.996	163.211	47.521	52.496	5.384	65.744
Mar	375.021	183.446	53.953	57.593	7.806	75.270
Abr	376.961	176.949	50.483	61.090	8.025	80.414
May	378.976	183.745	49.585	58.554	7.145	79.946
Jun	410.412	200.522	55.525	61.191	6.985	86.190

2. COMERCIO Y SERVICIOS

2.3. Comercio

El INDEC realiza tres relevamientos al sector comercio: la encuesta de supermercados, desde el año 1996, con periodicidad mensual y cobertura nacional; la encuesta de centros de compras, desde el año 1997, con datos de los establecimientos ubicados en el Gran Buenos Aires, con periodicidad mensual y la encuesta de comercios de electrodomésticos y artículos para el hogar, desde diciembre del año 2001, cuya información se recopila trimestralmente a un conjunto de empresas cuya administración central se encuentra ubicada en el Gran Buenos Aires.

La evolución de la actividad se capta principalmente a través de las variaciones de las ventas a precios corrientes por grupos de artículos, además de otras variables de interés como son el nivel de empleo y las ventas por metro cuadrado. Se calculan las ventas a precios constantes (para las encuestas de supermercados y centros de compras se consideran los precios de 1997; en el caso de la

encuesta de electrodomésticos los precios de 2003) que, a partir de la aplicación de índices de precios adecuados a las ventas a precios corrientes, reflejan en sus variaciones la evolución de los volúmenes vendidos.

La longitud de las series de supermercados y centros de compras hace posible la desestacionalización de los datos de ventas a precios constantes, por el método X-12 ARIMA. El objetivo de la desestacionalización de series económicas es el de poder estimar y eliminar de la serie original, en la forma más precisa posible, las variaciones estacionales y las debidas a los días de actividad y a los feriados móviles, de manera que se pueda observar más claramente la evolución de la serie económica en el tiempo. Cabe aclarar que, debido a las características del método utilizado, las componentes estimadas sufren modificaciones cada vez que un nuevo dato se incorpora a la serie original.

Cuadro 2.3.1.1 Centros de compras. Ventas a precios de 2004.
Series desestacionalizada y tendencia ciclo. Variaciones porcentuales

Período	Variación %			
	respecto al período anterior		respecto a igual período del año anterior	
	Desestacionalizada	Tendencia ciclo	Desestacionalizada	
2009	Ago	11,5	3,0	8,7
	Sep	4,2	3,1	11,6
	Oct	6,8	3,1	22,9
	Nov	-1,2	3,0	25,2
	Dic	1,0	2,9	16,1
2010	Ene	-1,5	2,7	25,5
	Feb	8,7	2,4	33,7
	Mar	1,9	2,0	43,9
	Abr	2,0	1,6	37,7
	May	6,1	1,1	40,2
	Jun	-1,9	0,7	23,8
	Jul	-1,2	0,2	41,7
	Ago*	-1,6	--	25,1

Gráfico 2.3.1.1 Ventas a precios constantes y tendencia ciclo en centros de compras

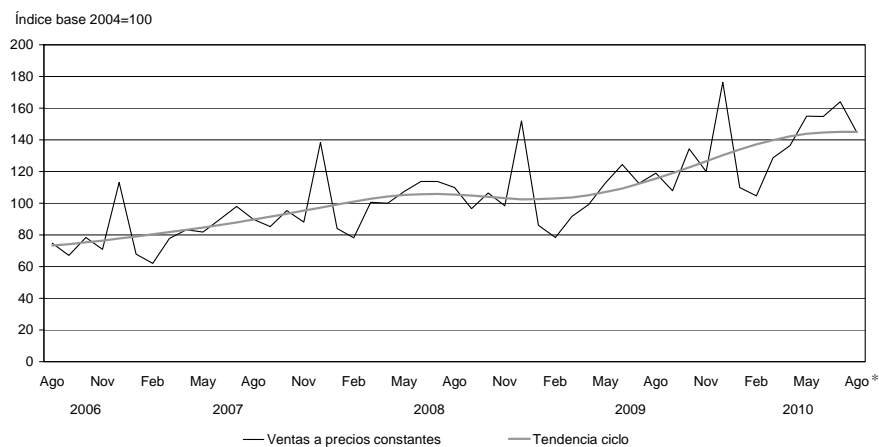

2. COMERCIO Y SERVICIOS

**Cuadro 2.3.1.2 Centros de compras.
Ventas a precios corrientes y variaciones porcentuales**

Periodo	Ventas totales en millones de pesos	Variación %		
		respecto al período anterior	respecto a igual período del año anterior	del acumulado desde enero hasta cada mes del mismo año respecto a igual acumulado del año anterior
2006	4.752,2	24,6	///	///
2007	6.089,3	28,1	///	///
2008	7.436,2	22,1	///	///
2009	8.394,1	12,9	///	///
2009 Ago	733,0	6,6	13,1	6,3
Sep	662,1	- 9,7	15,7	7,3
Oct	838,9	26,7	31,8	9,9
Nov	757,0	- 9,8	28,1	11,6
Dic	1.123,3	48,4	22,2	12,9
2010 Ene	699,5	- 37,7	34,8	34,8
Feb	666,7	- 4,7	41,3	37,9
Mar	819,9	23,0	48,3	41,6
Abr	883,0	7,7	46,8	43,1
May	1.005,6	13,9	46,4	43,9
Jun	1.014,4	0,9	33,5	41,7
Jul	1.088,4	7,3	58,3	44,3
Ago*	966,1	- 11,2	31,8	42,5

Gráfico 2.3.1.2 Ventas a precios corrientes en centros de compras

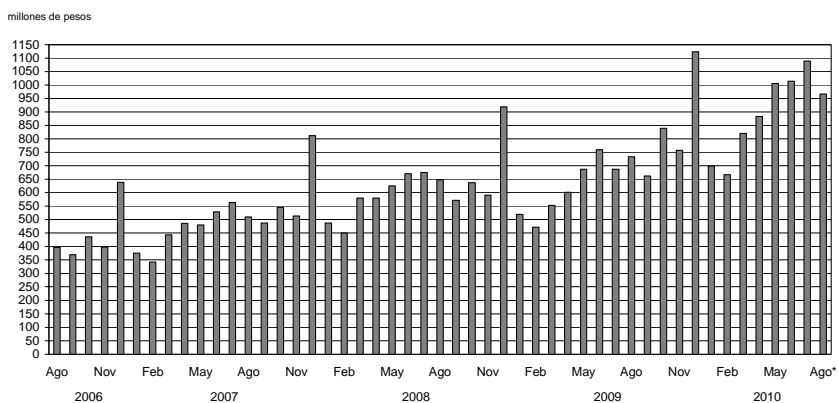

Cuadro 2.3.1.3 Centros de compras. Cantidad de locales activos, área bruta locativa, ventas por local y por metro cuadrado a precios corrientes y espectadores de cine

Período		Cantidad de centros de compras	Cantidad de locales activos con volumen de ventas disponibles	Área bruta locativa de los locales activos con volumen de ventas disponibles	Ventas promedio por local activo	Ventas promedio por m ²	Espectadores de cine
				m ²	miles de pesos	pesos	
Total							
2009	Jul	33	2.418	460.680	284,4	1.493	1.235.579
	Ago	33	2.440	460.328	300,8	1.592	1.292.484
	Sep	33	2.431	459.315	272,4	1.442	1.116.246
	Oct	33	2.438	459.942	344,1	1.824	864.128
	Nov	33	2.439	459.436	310,4	1.648	903.475
	Dic	32	2.434	457.496	461,5	2.455	794.508
2010	Ene	33	2.481	466.839	281,9	1.498	1.491.322
	Feb	33	2.465	465.721	270,5	1.432	1.159.799
	Mar	33	2.472	466.349	331,7	1.758	1.088.608
	Abr	33	2.473	466.296	357,1	1.897	1.063.810
	May	33	2.478	467.115	405,8	2.153	1.219.376
	Jun	34	2.486	465.367	408,0	2.180	1.188.762
	Jul	34	2.502	470.798	435,0	2.312	2.744.040
Ciudad de Buenos Aires							
2009	Jul	18	1.298	200.375	270,1	1.750	569.979
	Ago	18	1.314	201.443	276,9	1.802	661.908
	Sep	18	1.302	199.791	276,0	1.799	560.170
	Oct	18	1.309	200.355	338,9	2.208	438.414
	Nov	18	1.310	200.550	310,2	2.026	445.537
	Dic	17	1.302	198.575	450,3	2.952	325.302
2010	Ene	17	1.290	197.563	258,4	1.687	700.826
	Feb	17	1.279	196.711	256,0	1.665	533.881
	Mar	17	1.283	197.161	312,3	2.033	546.024
	Abr	17	1.285	197.388	345,7	2.251	544.936
	May	17	1.292	198.825	371,7	2.415	561.941
	Jun	18	1.300	197.077	386,8	2.551	552.763
	Jul	18	1.305	200.712	408,9	2.695	1.145.478
24 partidos de la provincia de Buenos Aires							
2009	Jul	15	1.120	260.305	300,9	1.295	665.600
	Ago	15	1.126	258.885	328,6	1.429	630.576
	Sep	15	1.129	259.524	268,1	1.166	556.076
	Oct	15	1.129	259.587	351,1	1.527	425.714
	Nov	15	1.129	258.886	310,6	1.355	457.938
	Dic	15	1.132	258.921	474,5	2.074	469.206
2010	Ene	16	1.191	269.276	307,4	1.360	790.496
	Feb	16	1.186	269.010	286,1	1.261	625.918
	Mar	16	1.189	269.188	352,5	1.557	542.584
	Abr	16	1.188	268.908	369,3	1.632	518.874
	May	16	1.186	268.290	443,0	1.958	657.435
	Jun	16	1.186	268.290	431,4	1.907	635.999
	Jul	16	1.197	270.086	463,5	2.054	1.598.562

2. COMERCIO Y SERVICIOS

Cuadro 2.3.1.4 Centros de compras. Ventas a precios corrientes por rubro, según jurisdicción

Período	Total	Indumentaria, calzado y marroquinería	Ropa y accesorios deportivos	Amoblamiento, decoración y textiles para el hogar	Patio de comidas, alimentos y kioscos	
Total del Gran Buenos Aires			miles de pesos			
2009 Jul	687.579	304.785	49.519	30.303	74.428	
Ago	733.049	311.296	58.442	34.717	79.014	
Sep	662.116	294.722	52.784	31.340	72.966	
Oct	838.871	389.039	66.697	40.329	79.278	
Nov	757.000	354.985	53.355	37.674	78.714	
Dic	1.123.365	557.893	87.034	50.407	100.772	
2010 Ene	699.502	271.168	53.163	33.856	88.803	
Feb	666.750	258.450	55.711	35.959	85.742	
Mar	819.900	322.075	68.389	44.424	90.811	
Abr	883.008	409.858	74.049	32.997	86.370	
May	1.005.644	437.192	85.546	46.112	97.008	
Jun	1.014.409	459.036	91.510	42.873	94.403	
Jul	1.088.434	465.773	93.672	46.583	139.110	
Ciudad de Buenos Aires						
2009 Jul	350.559	179.452	20.187	14.368	39.996	
Ago	363.035	176.592	23.600	15.909	43.903	
Sep	359.395	183.142	22.658	16.661	41.153	
Oct	442.478	234.494	27.708	19.933	44.517	
Nov	406.333	218.173	22.228	19.781	43.197	
Dic	586.276	322.467	35.533	26.084	54.995	
2010 Ene	333.386	158.062	22.186	16.644	47.540	
Feb	327.467	147.953	21.779	18.100	45.153	
Mar	400.741	189.367	26.868	21.959	47.371	
Abr	444.243	246.743	31.096	11.731	45.953	
May	480.231	251.847	34.060	22.984	51.016	
Jun	502.806	272.001	37.811	21.984	50.352	
Jul	533.668	271.457	38.062	24.184	71.091	
24 partidos de la provincia de Buenos Aires						
2009 Jul	337.020	125.333	29.332	15.935	34.432	
Ago	370.014	134.704	34.842	18.808	35.111	
Sep	302.721	111.580	30.126	14.679	31.813	
Oct	396.393	154.545	38.989	20.396	34.761	
Nov	350.667	136.812	31.127	17.893	35.517	
Dic	537.089	235.426	51.501	24.323	45.777	
2010 Ene	366.116	113.106	30.977	17.212	41.263	
Feb	339.283	110.497	33.932	17.859	40.589	
Mar	419.159	132.708	41.521	22.465	43.440	
Abr	438.765	163.115	42.953	21.266	40.417	
May	525.413	185.345	51.486	23.128	45.992	
Jun	511.603	187.035	53.699	20.889	44.051	
Jul	554.766	194.316	55.610	22.399	68.019	

Cuadro 2.3.1.4

Electrónicos, CD, electrodo- mésticos y computación	Juguetería	Librería y papelería	Diversión y esparcimiento	Perfumería y farmacia	Otros
miles de pesos					
119.263	7.061	9.561	25.902	19.193	47.564
129.891	14.412	10.994	27.348	21.604	45.331
100.824	6.143	9.810	22.065	23.301	48.161
132.167	7.265	11.699	20.368	28.702	63.327
124.653	8.168	11.114	21.742	25.462	41.133
167.041	25.156	19.489	21.352	43.669	50.552
130.909	7.751	10.923	34.209	23.420	45.300
130.929	6.674	10.647	29.387	21.650	31.601
189.459	7.272	12.169	25.068	22.892	37.341
179.829	7.879	10.817	24.110	24.775	32.324
232.299	9.330	11.092	29.711	30.657	26.697
216.229	8.773	11.487	30.048	32.549	27.501
180.493	15.574	13.462	67.448	33.945	32.374
38.106	3.681	5.826	10.022	13.452	25.469
42.727	6.616	6.558	10.949	14.357	21.824
33.554	3.291	6.075	9.641	15.193	28.027
41.430	3.717	7.168	7.931	19.791	35.789
42.163	4.349	6.708	8.298	17.599	23.837
54.621	12.496	11.266	7.634	30.284	30.896
38.925	4.043	6.372	11.962	15.502	12.150
40.933	3.329	5.829	10.215	14.778	19.398
55.934	3.657	7.387	9.164	15.351	23.683
52.741	3.875	6.426	8.260	16.894	20.524
67.507	4.517	6.334	9.686	18.855	13.425
63.151	4.438	6.833	9.697	21.680	14.859
53.031	7.280	8.037	20.551	22.211	17.764
81.157	3.380	3.735	15.880	5.741	22.095
87.164	7.796	4.436	16.399	7.247	23.507
67.270	2.852	3.735	12.424	8.108	20.134
90.737	3.548	4.531	12.437	8.911	27.538
82.490	3.819	4.406	13.444	7.863	17.296
112.420	12.660	8.223	13.718	13.385	19.656
91.984	3.708	4.551	22.247	7.918	33.150
89.996	3.345	4.818	19.172	6.872	12.203
133.525	3.615	4.782	15.904	7.541	13.658
127.088	4.004	4.391	15.850	7.881	11.800
164.792	4.813	4.758	20.025	11.802	13.272
153.078	4.335	4.654	20.351	10.869	12.642
127.462	8.294	5.425	46.897	11.734	14.610

2. COMERCIO Y SERVICIOS

Cuadro 2.3.2.1 Supermercados. Ventas a precios de 2008.
Serie desestacionalizada y tendencia ciclo. Variaciones porcentuales

Periodo	Variación %		
	respecto al período anterior		respecto a igual período del año anterior
	Desestacionalizada	Tendencia ciclo	Desestacionalizada
2009 Ago	-2,8	0,7	8,1
Sep	0,4	0,8	6,6
Oct	0,6	1,1	6,0
Nov	1,7	1,3	7,4
Dic	1,0	1,5	10,0
2010 Ene	4,9	1,7	13,8
Feb	0,2	1,7	13,2
Mar	0,6	1,7	13,0
Abr	1,4	1,6	12,4
May	2,9	1,4	17,6
Jun	3,6	1,3	19,2
Jul	-1,8	1,1	12,9
Ago*	1,7	1,0	18,2

Gráfico 2.3.2 Ventas a precios constantes y tendencia ciclo en supermercados

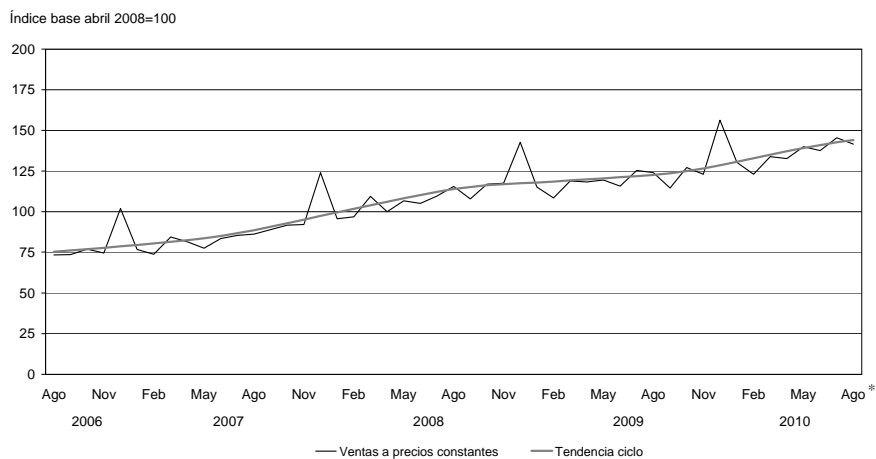

Cuadro 2.3.2.2 Supermercados.
Ventas a precios corrientes y variaciones porcentuales

Período	Ventas totales en millones de pesos	Variación %		
		respecto al período anterior	respecto a igual período del año anterior	del acumulado desde enero hasta cada mes del mismo año respecto a igual acumulado del año anterior
2005	20.917,7	14,6	///	///
2006	24.633,0	17,8	///	///
2007	32.061,3	30,2	///	///
2008	43.152,0	34,6	///	///
2009	50.089,2	16,1	///	///
2009 Ago	4.250,4	- 0,1	12,3	17,7
Sep	3.955,1	- 6,9	11,5	17,0
Oct	4.424,2	11,9	14,2	16,7
Nov	4.328,3	- 2,2	10,4	16,1
Dic	5.536,8	27,9	16,2	16,1
2010 Ene	4.669,6	- 15,7	21,7	21,7
Feb	4.481,0	- 4,0	23,9	22,8
Mar	4.946,7	10,4	24,1	23,2
Abr	4.938,9	- 0,2	24,4	23,5
May	5.215,4	5,6	29,6	24,8
Jun	5.172,3	- 0,8	32,4	26,1
Jul	5.511,2	6,6	29,6	26,6
Ago*	5.395,3	- 2,1	26,9	26,6

Cuadro 2.3.2.3 Supermercados. Cantidad de cadenas relevadas, bocas de expendio, personal ocupado asalariado y sueldos y salarios brutos por categoría

Período	Cantidad de cadenas relevadas	Cantidad de bocas de expendio	Personal ocupado		Sueldos y salarios brutos	
			Gerentes, supervisores y otro personal jerárquico	Cajeros, administrativos, reposidores y otros	Gerentes, supervisores y otro personal jerárquico	Cajeros, administrativos, reposidores y otros
			número de personas		miles de pesos	
2009 Jul	69	1.610	10.943	86.672	57.317	179.979
Ago	69	1.611	11.012	85.861	55.511	174.665
Sep	69	1.613	10.921	85.343	56.688	181.092
Oct	69	1.615	10.848	85.103	55.692	180.022
Nov	69	1.618	10.869	85.552	55.374	176.813
Dic (*)	69	1.633	10.870	86.883	86.379	282.929
2010 Ene	68	1.635	10.705	86.281	59.313	191.219
Feb	68	1.636	10.725	85.506	58.655	184.359
Mar	67	1.613	10.614	84.125	64.030	190.634
Abr	67	1.641	10.673	83.941	66.073	189.817
May	67	1.632	10.891	83.926	65.732	210.775
Jun (*)	66	1.642	11.027	84.145	100.579	305.899
Jul	66	1.651	11.141	83.981	72.032	226.206

(*) En los meses de junio y diciembre se incluye el aguinaldo.

2. COMERCIO Y SERVICIOS

Cuadro 2.3.2.4 Supermercados. Ventas totales, ventas por metro cuadrado y ventas por operación según jurisdicción

	Período	Ventas totales en miles de pesos	Superficie cubierta en m ²	Ventas en pesos por m ²	Número de operaciones	Ventas por operación en pesos
Total						
	2009 Jul	4.253.343	2.462.013	1.728	56.356.236	75,5
	Ago	4.250.433	2.462.563	1.726	58.011.711	73,3
	Sep	3.955.095	2.465.497	1.604	55.290.309	71,5
	Oct	4.424.209	2.479.040	1.785	58.659.674	75,4
	Nov	4.328.338	2.494.644	1.735	56.272.156	76,9
	Dic	5.536.821	2.505.618	2.210	63.964.869	86,6
	2010 Ene	4.669.607	2.512.271	1.859	58.667.660	79,6
	Feb	4.481.016	2.523.021	1.776	55.352.166	81,0
	Mar	4.946.662	2.510.163	1.971	59.425.437	83,2
	Abr	4.938.943	2.527.603	1.954	58.384.822	84,6
	May	5.215.448	2.542.254	2.052	58.260.093	89,5
	Jun	5.172.293	2.545.400	2.032	57.931.730	89,3
	Jul	5.511.210	2.554.418	2.158	59.313.596	92,9
Ciudad de Buenos Aires						
	2009 Jul	772.685	382.152	2.022	11.788.794	65,5
	Ago	777.939	382.152	2.036	11.909.327	65,3
	Sep	732.585	382.152	1.917	11.586.015	63,2
	Oct	796.486	382.152	2.084	12.099.513	65,8
	Nov	779.312	382.152	2.039	11.463.371	68,0
	Dic	921.262	385.613	2.389	12.204.452	75,5
	2010 Ene	744.451	385.424	1.932	10.969.999	67,9
	Feb	748.027	385.424	1.941	10.525.315	71,1
	Mar	893.180	376.774	2.371	11.772.805	75,9
	Abr	899.795	387.682	2.321	11.687.375	77,0
	May	948.312	384.767	2.465	11.207.581	84,6
	Jun	939.249	386.099	2.433	11.377.405	82,6
	Jul	997.351	388.391	2.568	11.764.551	84,8
24 partidos de la provincia de Buenos Aires (1)						
	2009 Jul	1.055.151	681.755	1.548	11.276.398	93,6
	Ago	1.066.847	681.755	1.565	12.919.169	82,6
	Sep	979.797	681.755	1.437	12.066.801	81,2
	Oct	1.110.793	685.375	1.621	12.923.025	86,0
	Nov	1.072.206	690.370	1.553	12.295.907	87,2
	Dic	1.395.890	691.373	2.019	14.057.094	99,3
	2010 Ene	1.140.183	691.373	1.649	12.602.067	90,5
	Feb	1.092.355	709.098	1.540	11.786.207	92,7
	Mar	1.217.340	704.796	1.727	12.640.427	96,3
	Abr	1.211.546	709.098	1.709	12.406.088	97,7
	May	1.292.949	709.349	1.823	12.937.695	99,9
	Jun	1.297.446	709.349	1.829	12.624.807	102,8
	Jul	1.348.079	710.524	1.897	12.224.022	110,3
Resto de Buenos Aires						
	2009 Jul	574.444	338.379	1.698	7.658.689	75,0
	Ago	565.645	338.379	1.672	7.662.602	73,8
	Sep	527.988	338.379	1.560	7.209.215	73,2
	Oct	594.938	343.721	1.731	7.779.531	76,5
	Nov	577.281	343.721	1.680	7.614.764	75,8
	Dic	788.932	345.791	2.282	8.755.396	90,1
	2010 Ene	735.276	345.791	2.126	8.684.769	84,7
	Feb	683.164	345.791	1.976	8.153.015	83,8
	Mar	699.728	345.283	2.027	8.452.023	82,8
	Abr	687.544	345.791	1.988	8.057.035	85,3
	May	723.104	355.816	2.032	8.089.116	89,4
	Jun	706.981	355.816	1.987	7.926.142	89,2
	Jul	765.398	355.816	2.151	8.213.560	93,2

Cuadro 2.3.2.4

	Periodo	Ventas totales en miles de pesos	Superficie cubierta en m ²	Ventas en pesos por m ²	Número de operaciones	Ventas por operación en pesos
Córdoba						
	2009 Jul	285.686	210.675	1.356	4.020.659	71,1
	Ago	285.543	210.675	1.355	4.019.348	71,0
	Sep	264.763	211.109	1.254	3.778.358	70,1
	Oct	301.407	211.109	1.428	4.046.012	74,5
	Nov	293.215	211.109	1.389	3.834.045	76,5
	Dic	371.028	211.804	1.752	4.323.086	85,8
	2010 Ene	322.942	211.804	1.525	4.095.467	78,9
	Feb	301.456	211.804	1.423	3.773.555	79,9
	Mar	323.721	212.406	1.524	3.947.589	82,0
	Abr	325.062	212.406	1.530	3.936.478	82,6
	May	349.287	212.406	1.644	3.913.914	89,2
	Jun	340.308	212.406	1.602	3.857.555	88,2
	Jul	348.690	213.944	1.630	3.964.948	87,9
Chubut						
	2009 Jul	137.509	48.333	2.845	1.708.321	80,5
	Ago	136.169	48.333	2.817	1.700.503	80,1
	Sep	127.757	48.333	2.643	1.661.635	76,9
	Oct	141.367	47.833	2.955	1.772.512	79,8
	Nov	135.960	47.833	2.842	1.697.789	80,1
	Dic	171.962	47.833	3.595	1.900.537	90,5
	2010 Ene	145.283	51.033	2.847	1.825.492	79,6
	Feb	136.250	51.033	2.670	1.654.412	82,4
	Mar	148.407	51.033	2.908	1.762.389	84,2
	Abr	149.247	51.033	2.925	1.709.383	87,3
	May	154.146	51.033	3.021	1.708.034	90,2
	Jun	156.851	51.033	3.074	1.749.453	89,7
	Jul	170.194	51.033	3.335	1.846.477	92,2
Entre Ríos						
	2009 Jul	77.401	44.404	1.743	1.253.255	61,8
	Ago	76.399	44.404	1.721	1.241.090	61,6
	Sep	72.338	44.404	1.629	1.181.567	61,2
	Oct	80.065	44.404	1.803	1.262.171	63,4
	Nov	78.940	44.404	1.778	1.185.643	66,6
	Dic	103.699	45.466	2.281	1.375.421	75,4
	2010 Ene	86.229	45.466	1.897	1.247.472	69,1
	Feb	83.089	45.466	1.827	1.187.310	70,0
	Mar	89.449	45.466	1.967	1.287.602	69,5
	Abr	87.409	45.466	1.923	1.260.673	69,3
	May	93.040	45.466	2.046	1.232.265	75,5
	Jun	93.490	45.466	2.056	1.235.752	75,7
	Jul	107.299	49.479	2.169	1.407.130	76,3
Mendoza						
	2009 Jul	274.798	166.473	1.651	3.979.259	69,1
	Ago	275.014	166.473	1.652	3.991.454	68,9
	Sep	249.913	166.473	1.501	3.759.492	66,5
	Oct	279.211	166.473	1.677	4.071.408	68,6
	Nov	273.632	166.473	1.644	3.907.814	70,0
	Dic	350.459	166.473	2.105	4.575.809	76,6
	2010 Ene	307.165	166.473	1.845	4.076.103	75,4
	Feb	284.576	159.498	1.784	3.771.061	75,5
	Mar	312.912	159.498	1.962	4.051.888	77,2
	Abr	318.207	159.498	1.995	4.133.525	77,0
	May	333.486	166.238	2.006	4.018.098	83,0
	Jun	323.421	166.238	1.946	4.102.206	78,8
	Jul	350.712	166.238	2.110	4.285.400	81,8

(sigue)

2. COMERCIO Y SERVICIOS

Cuadro 2.3.2.4 (continuación)

Período		Ventas totales en miles de pesos	Superficie cubierta en m ²	Ventas en pesos por m ²	Número de operaciones	Ventas por operación en pesos
Neuquén						
2009	Jul	142.774	75.055	1.902	1.786.020	79,9
	Ago	141.788	75.055	1.889	1.787.913	79,3
	Sep	132.327	75.055	1.763	1.786.895	74,1
	Oct	143.424	75.055	1.911	1.681.388	85,3
	Nov	141.221	75.055	1.882	1.627.985	86,7
	Dic	182.922	76.022	2.406	2.017.850	90,7
2010	Ene	158.128	76.022	2.080	1.940.281	81,5
	Feb	150.194	76.022	1.976	1.852.057	81,1
	Mar	162.990	76.022	2.144	1.878.417	86,8
	Abr	160.357	76.022	2.109	1.789.114	89,6
	May	165.384	76.572	2.160	1.763.674	93,8
	Jun	164.853	76.572	2.153	1.736.916	94,9
	Jul	184.110	76.572	2.404	1.730.769	106,4
Salta						
2009	Jul	58.459	33.748	1.732	949.197	61,6
	Ago	57.404	33.748	1.701	931.084	61,7
	Sep	55.039	33.748	1.631	911.788	60,4
	Oct	61.698	33.748	1.828	951.930	64,8
	Nov	63.321	33.748	1.876	915.716	69,1
	Dic	78.506	33.748	2.326	1.031.331	76,1
2010	Ene	65.988	37.390	1.765	974.375	67,7
	Feb	63.007	37.390	1.685	901.606	69,9
	Mar	68.926	37.390	1.843	996.421	69,2
	Abr	70.215	37.390	1.878	987.750	71,1
	May	72.432	37.390	1.937	966.198	75,0
	Jun	71.402	37.390	1.910	963.546	74,1
	Jul	76.318	37.390	2.041	1.031.262	74,0
Santa Fe						
2009	Jul	211.429	139.552	1.515	2.587.535	81,7
	Ago	212.938	139.552	1.526	2.647.168	80,4
	Sep	196.413	142.052	1.383	2.461.576	79,8
	Oct	217.934	142.652	1.528	2.612.898	83,4
	Nov	217.633	142.652	1.526	2.515.994	86,5
	Dic	278.899	142.652	1.955	2.849.203	97,9
2010	Ene	223.861	142.652	1.569	2.546.595	87,9
	Feb	217.617	142.652	1.526	2.455.343	88,6
	Mar	242.897	142.652	1.703	2.722.007	89,2
	Abr	246.943	142.652	1.731	2.702.226	91,4
	May	266.641	142.652	1.869	2.736.297	97,4
	Jun	263.319	142.652	1.846	2.677.328	98,4
	Jul	282.109	142.652	1.978	2.758.274	102,3
Tucumán						
2009	Jul	87.140	60.230	1.447	1.302.734	66,9
	Ago	80.752	60.230	1.341	1.254.231	64,4
	Sep	81.484	60.230	1.353	1.233.624	66,1
	Oct	92.622	60.230	1.538	1.299.657	71,3
	Nov	99.037	64.835	1.528	1.309.144	75,7
	Dic	124.864	64.835	1.926	1.515.707	82,4
2010	Ene	94.965	64.835	1.465	1.285.294	73,9
	Feb	95.540	64.835	1.474	1.263.256	75,6
	Mar	105.732	64.835	1.631	1.397.121	75,7
	Abr	106.000	64.835	1.635	1.361.254	77,9
	May	110.566	64.835	1.705	1.336.180	82,7
	Jun	110.016	64.835	1.697	1.337.896	82,2
	Jul	117.278	64.835	1.809	1.401.702	83,7

(sigue)

Cuadro 2.3.2.4 (conclusión)

	Período	Ventas totales en miles de pesos	Superficie cubierta en m ²	Ventas en pesos por m ²	Número de operaciones	Ventas por operación en pesos
Otras provincias del Norte ⁽¹⁾						
	2009 Jul	160.002	107.515	1.488	2.477.903	64,6
	Ago	160.399	107.515	1.492	2.399.721	66,8
	Sep	148.375	107.515	1.380	2.336.664	63,5
	Oct	171.326	107.515	1.594	2.514.478	68,1
	Nov	181.121	113.519	1.596	2.485.312	72,9
	Dic	236.545	115.019	2.057	3.094.389	76,4
	2010 Ene	183.818	115.019	1.598	2.599.675	70,7
	Feb	180.368	115.019	1.568	2.515.488	71,7
	Mar	195.678	115.019	1.701	2.618.867	74,7
	Abr	188.523	115.722	1.629	2.554.607	73,8
	May	201.042	115.722	1.737	2.626.151	76,6
	Jun	199.252	115.722	1.722	2.640.041	75,5
	Jul	217.576	115.722	1.880	2.670.194	81,5
Otras provincias del Centro y del Oeste ⁽²⁾						
	2009 Jul	128.131	78.041	1.642	1.773.250	72,3
	Ago	124.618	78.041	1.597	1.728.674	72,1
	Sep	115.495	78.041	1.480	1.645.163	70,2
	Oct	133.992	82.522	1.624	1.786.294	75,0
	Nov	129.046	82.522	1.564	1.711.905	75,4
	Dic	168.215	82.522	2.038	2.049.442	82,1
	2010 Ene	143.446	82.522	1.738	1.806.847	79,4
	Feb	136.067	82.522	1.649	1.715.511	79,3
	Mar	150.648	82.522	1.826	1.857.928	81,1
	Abr	149.432	83.541	1.789	1.884.523	79,3
	May	159.476	83.541	1.909	1.889.998	84,4
	Jun	158.384	83.541	1.896	1.931.886	82,0
	Jul	169.278	83.541	2.026	1.963.695	86,2
Otras provincias del Sur ⁽⁴⁾						
	2009 Jul	287.734	95.701	3.007	3.794.222	75,8
	Ago	288.978	96.251	3.002	3.819.427	75,7
	Sep	270.821	96.251	2.814	3.671.516	73,8
	Oct	298.946	96.251	3.106	3.858.857	77,5
	Nov	286.413	96.251	2.976	3.706.767	77,3
	Dic	363.638	96.467	3.770	4.215.152	86,3
	2010 Ene	317.872	96.467	3.295	4.013.224	79,2
	Feb	309.306	96.467	3.206	3.798.030	81,4
	Mar	335.054	96.467	3.473	4.039.953	82,9
	Abr	338.663	96.467	3.511	3.914.791	86,5
	May	345.583	96.467	3.582	3.834.892	90,1
	Jun	347.321	98.281	3.534	3.770.797	92,1
	Jul	376.818	98.281	3.834	4.051.612	93,0

(1) Comprende los siguientes partidos de la provincia de Buenos Aires: Almirante Brown, Avellaneda, Berazategui, Esteban Echeverría, Ezeiza, Florencio Varela, General San Martín, Hurlingham, Ituzaingó, José C. Paz, La Matanza, Lanús, Lomas de Zamora, Malvinas Argentinas, Merlo, Moreno, Morón, Quilmes, San Fernando, San Isidro, San Miguel, Tigre, Tres de Febrero y Vicente López.

(2) Comprende las provincias de Corrientes, Chaco, Formosa, Jujuy, Misiones y Santiago del Estero.

(3) Comprende las provincias de Catamarca, La Rioja, San Juan y San Luis.

(4) Comprende las provincias de La Pampa, Río Negro, Santa Cruz y Tierra del Fuego.

2. COMERCIO Y SERVICIOS

Cuadro 2.3.2.5 Supermercados. Ventas a precios corrientes por grupos de artículos según jurisdicción

Período		Total	Bebidas	Almacén	Panadería	Lácteos
Total		miles de pesos				
2009	Jul	4.253.343	432.912	1.180.559	117.779	445.562
	Ago	4.250.433	450.545	1.141.685	118.165	447.004
2010	Sep	3.955.095	421.128	1.073.381	111.479	429.543
	Oct	4.424.209	488.735	1.139.546	118.205	461.362
2011	Nov	4.328.338	492.136	1.147.137	110.815	457.202
	Dic	5.536.821	807.951	1.420.930	139.527	488.103
2012	Ene	4.669.607	550.314	1.128.563	117.157	469.426
	Feb	4.481.016	482.985	1.136.220	114.049	466.661
2013	Mar	4.946.662	527.163	1.336.177	125.835	524.217
	Abr	4.938.943	491.918	1.363.717	129.862	532.330
2014	May	5.215.448	495.252	1.403.048	134.229	568.319
	Jun	5.172.293	497.980	1.417.128	142.110	567.099
2015	Jul	5.511.210	538.343	1.509.484	152.842	593.190
Ciudad de Buenos Aires						
2009	Jul	772.685	87.219	195.831	30.517	88.208
	Ago	777.939	90.434	190.444	30.861	89.408
2010	Sep	732.585	85.126	181.200	29.002	86.569
	Oct	796.486	96.839	187.490	30.067	91.247
2011	Nov	779.312	98.542	181.736	28.547	91.092
	Dic	921.262	143.412	218.864	33.466	89.962
2012	Ene	744.451	92.799	164.435	24.852	81.924
	Feb	748.027	86.534	172.387	25.751	85.391
2013	Mar	893.180	104.140	214.812	31.066	100.808
	Abr	899.795	97.008	222.032	32.050	105.568
2014	May	948.312	99.400	230.069	33.409	111.463
	Jun	939.249	100.704	234.240	35.555	113.259
2015	Jul	997.351	106.774	256.493	38.457	121.265
24 partidos de la provincia de Buenos Aires (*)						
2009	Jul	1.055.151	122.987	287.794	27.384	106.611
	Ago	1.066.847	133.161	277.518	27.603	107.687
2010	Sep	979.797	123.408	260.656	26.179	103.679
	Oct	1.110.793	142.129	278.272	27.604	111.410
2011	Nov	1.072.206	143.634	294.103	26.162	110.045
	Dic	1.395.890	234.489	364.139	33.206	116.696
2012	Ene	1.140.183	151.061	279.781	26.079	110.165
	Feb	1.092.355	133.155	285.084	25.892	110.311
2013	Mar	1.217.340	154.949	336.994	29.091	125.312
	Abr	1.211.546	139.842	341.683	30.134	127.524
2014	May	1.292.949	144.931	353.080	31.479	135.890
	Jun	1.297.446	143.575	362.077	35.102	140.993
2015	Jul	1.348.079	146.277	381.176	35.627	145.824
Resto de Buenos Aires						
2009	Jul	574.444	61.174	159.712	16.665	61.934
	Ago	565.645	63.815	153.521	16.458	61.302
2010	Sep	527.988	58.750	143.995	15.515	59.097
	Oct	594.938	68.749	154.041	16.593	63.488
2011	Nov	577.281	66.929	150.447	15.361	61.868
	Dic	788.932	120.711	196.435	20.629	68.799
2012	Ene	735.276	96.832	165.434	21.749	76.695
	Feb	683.164	78.606	159.528	19.676	72.911
2013	Mar	699.728	75.291	180.562	18.684	75.781
	Abr	687.544	69.724	181.474	18.829	75.438
2014	May	723.104	69.853	185.470	19.222	80.291
	Jun	706.981	69.427	186.118	19.686	79.783
2015	Jul	765.398	76.981	204.358	21.335	87.188

Cuadro 2.3.2.5

Carnes	Verdulería y frutería	Alimentos preparados y rotisería	Artículos de limpieza y perfumería	Indumentaria, calzado y textiles	Electrónica y artículos para el hogar	Otros
miles de pesos						
495.830	161.782	61.123	627.707	113.502	234.271	382.316
500.575	174.900	63.071	622.238	98.252	219.154	414.844
473.759	168.983	59.651	591.862	85.765	189.251	350.293
530.988	191.869	64.176	655.433	98.468	270.529	404.898
491.240	187.859	62.679	652.899	95.840	245.115	385.416
646.052	232.563	80.815	732.630	129.993	288.665	569.592
558.570	200.612	67.356	717.370	106.005	275.044	479.190
571.778	187.514	65.967	659.196	99.797	214.738	482.111
640.527	205.403	70.554	710.567	100.312	279.668	426.239
644.765	193.483	70.060	690.985	116.016	291.153	414.654
644.173	185.089	79.908	708.802	142.993	420.600	433.035
650.986	181.748	76.836	688.975	133.924	384.120	431.387
653.351	179.376	86.947	776.074	153.438	333.942	534.223
87.085	36.061	14.698	112.114	14.673	38.811	67.468
87.450	39.341	15.218	112.212	12.759	38.885	70.927
83.091	38.381	14.420	107.210	11.089	34.366	62.131
88.806	42.520	15.724	117.775	12.113	45.019	68.886
82.722	42.086	15.348	116.087	12.047	43.549	67.556
99.819	47.548	19.644	122.538	16.270	47.071	82.668
81.436	39.417	15.447	116.743	12.882	47.895	66.621
91.149	39.156	15.572	108.988	12.132	38.048	72.919
115.172	46.970	17.663	121.648	12.571	55.311	73.019
114.989	44.411	17.474	121.020	13.383	60.651	71.209
115.951	41.592	21.508	125.322	16.601	79.538	73.459
115.770	40.297	20.704	119.699	16.138	68.305	74.578
120.208	40.869	22.044	130.771	18.130	57.151	85.189
105.684	28.614	14.988	157.327	28.067	74.064	101.631
110.869	30.725	15.296	156.493	24.449	69.504	113.542
105.010	29.321	13.782	146.283	20.299	60.481	90.699
124.095	33.100	15.208	163.147	22.991	84.579	108.258
107.825	32.431	15.138	161.991	22.923	73.012	84.942
144.719	42.219	19.888	183.926	31.560	90.744	134.304
113.663	34.779	16.065	179.910	25.627	90.901	112.152
117.267	33.027	15.954	165.987	23.740	67.291	114.647
137.484	36.687	16.537	178.132	22.314	86.056	93.784
137.613	34.558	16.525	173.365	25.815	96.395	88.092
137.816	32.716	20.154	177.910	32.186	132.398	94.389
141.549	31.739	19.281	169.720	33.196	126.199	94.015
142.847	32.282	22.926	185.009	35.208	104.279	116.624
60.510	22.357	5.911	92.288	15.557	33.407	44.929
60.267	24.019	6.093	90.966	12.836	28.827	47.541
56.218	23.051	5.829	86.932	11.044	26.439	41.118
62.763	26.402	6.461	97.241	12.852	36.861	49.487
57.855	25.809	6.383	95.954	12.836	32.158	51.681
78.546	34.505	8.725	113.503	18.348	43.399	85.332
79.688	33.786	8.436	121.122	16.135	39.339	76.060
80.463	29.876	7.919	108.207	15.173	32.739	78.066
81.840	29.380	7.379	109.973	15.161	43.915	61.762
82.667	26.822	7.465	104.256	16.527	44.984	59.358
82.153	25.309	8.158	107.967	21.055	62.411	61.215
81.964	24.919	7.838	103.266	17.862	54.438	61.680
84.795	26.320	8.738	114.430	20.376	45.687	75.190

(sigue)

2. COMERCIO Y SERVICIOS

Cuadro 2.3.2.5 (continuación)

Período		Total	Bebidas	Almacén	Panadería	Lácteos
Córdoba		miles de pesos				
2009	Jul	285.686	25.960	77.887	5.591	29.637
	Ago	285.543	27.625	76.545	5.528	29.025
2010	Sep	264.763	25.636	71.257	5.219	27.594
	Oct	301.407	30.897	76.708	5.605	30.227
2009	Nov	293.215	31.334	74.836	5.145	30.385
	Dic	371.028	48.644	89.990	6.195	33.920
2010	Ene	322.942	35.947	74.948	6.119	31.067
	Feb	301.456	29.985	74.493	5.749	30.675
2009	Mar	323.721	31.509	84.908	6.076	33.976
	Abr	325.062	29.851	90.135	6.415	34.593
2010	May	349.287	28.996	94.070	6.669	37.320
	Jun	340.308	29.901	92.177	6.802	36.124
2009	Jul	348.690	33.548	87.259	7.641	32.366
	Jul	137.509	13.613	37.801	3.516	15.578
2010	Ago	136.169	13.373	37.109	3.606	15.676
	Sep	127.757	12.795	35.130	3.553	15.034
2009	Oct	141.367	14.558	37.438	3.832	15.982
	Nov	135.960	14.053	37.126	3.501	15.640
2010	Dic	171.962	25.628	44.586	3.882	15.935
	Ene	145.283	16.549	36.210	3.659	16.193
2009	Feb	136.250	14.249	34.804	3.371	15.256
	Mar	148.407	14.774	40.701	3.676	17.129
2010	Abr	149.247	15.018	41.218	3.751	17.632
	May	154.146	15.089	41.723	3.810	19.176
2009	Jun	156.851	15.569	43.360	4.009	18.629
	Jul	170.194	17.498	47.844	4.341	20.171
2010	Jul	77.401	7.753	21.173	1.743	7.781
	Ago	76.399	8.192	20.012	1.483	7.760
2009	Sep	72.338	7.507	19.336	1.599	7.652
	Oct	80.065	9.020	20.054	1.718	8.003
2010	Nov	78.940	9.043	19.795	1.594	7.711
	Dic	103.699	16.101	25.189	2.119	8.317
2009	Ene	86.229	10.812	19.736	1.796	8.158
	Feb	83.089	9.585	20.835	1.703	8.310
2010	Mar	89.449	10.146	24.055	1.769	9.327
	Abr	87.409	9.345	24.370	1.846	9.347
2009	May	93.040	9.048	24.967	1.934	9.770
	Jun	93.490	8.601	24.681	1.985	9.789
2010	Jul	107.299	10.109	27.943	2.241	11.484
	Jul	274.798	20.145	95.979	6.281	21.741
2009	Ago	275.014	19.930	92.435	6.280	21.914
	Sep	249.913	18.484	84.800	5.930	20.616
2010	Oct	279.211	22.149	88.082	6.362	22.504
	Nov	273.632	23.200	85.959	5.713	22.342
2009	Dic	350.459	38.943	108.461	7.776	24.031
	Ene	307.165	27.137	91.338	6.198	23.478
2010	Feb	284.576	23.128	90.286	6.022	22.602
	Mar	312.912	24.420	105.036	6.632	25.359
2009	Abr	318.207	23.534	108.964	7.067	25.242
	May	333.486	22.545	110.303	7.104	26.397
2010	Jun	323.421	23.010	100.655	7.108	25.758
	Jul	350.712	25.132	113.427	7.897	27.602

Cuadro 2.3.2.5 (continuación)

Carnes	Verdulería y frutería	Alimentos preparados y rotisería	Artículos de limpieza y perfumería	Indumentaria, calzado y textiles	Electrónica y artículos para el hogar	Otros
miles de pesos						
38.122	11.361	2.655	34.120	8.615	17.685	34.053
37.538	12.373	2.636	34.172	7.054	16.762	36.285
34.999	11.647	2.429	33.101	6.331	14.770	31.780
38.964	13.604	2.629	35.685	6.782	23.818	36.488
36.786	13.640	2.613	35.921	6.918	19.673	35.964
48.503	16.831	3.220	39.658	9.517	19.978	54.572
43.802	15.678	2.710	39.473	7.649	19.999	45.550
43.585	14.475	2.526	35.640	6.380	15.146	42.802
47.115	15.425	2.599	38.453	6.504	19.110	38.046
47.022	14.015	2.669	36.415	8.162	17.406	38.379
49.138	13.435	2.752	37.163	10.702	30.952	38.090
48.088	13.197	2.634	36.379	8.909	26.647	39.450
40.188	10.326	2.925	46.185	12.466	25.437	50.349
16.464	8.172	2.707	21.883	4.052	4.360	9.363
16.946	8.713	2.576	21.315	3.578	3.703	9.574
16.156	8.528	2.469	20.416	3.269	2.779	7.628
18.222	9.620	2.643	22.383	3.733	4.256	8.700
17.188	9.222	2.575	21.822	3.259	2.876	8.698
22.366	10.578	3.316	24.121	4.515	4.372	12.663
19.145	8.844	3.039	23.650	3.972	3.257	10.765
19.307	7.904	2.866	20.857	3.942	3.295	10.399
20.576	8.526	2.885	23.377	3.807	3.930	9.026
20.701	8.266	2.798	23.126	4.593	3.214	8.930
20.500	8.375	3.033	23.659	4.815	4.385	9.581
20.973	8.601	3.036	23.209	5.150	5.537	8.778
22.347	9.410	3.576	25.548	5.225	3.852	10.382
4.997	2.336	724	13.534	2.656	5.123	9.581
4.424	2.483	1.522	13.617	2.341	4.850	9.715
4.722	2.431	710	13.036	2.081	4.480	8.784
5.246	2.704	732	14.232	2.193	6.437	9.726
4.690	2.568	733	14.408	2.187	6.219	9.992
6.292	3.382	963	16.503	2.864	7.249	14.720
5.877	2.936	705	15.643	2.272	6.468	11.826
5.685	2.799	690	14.741	2.323	5.087	11.331
5.793	3.050	746	16.132	2.154	6.068	10.209
5.833	2.715	734	15.377	2.658	5.400	9.784
5.834	2.413	845	15.510	3.374	8.728	10.617
6.013	2.276	876	15.060	3.201	8.507	12.501
6.643	2.510	1.019	17.355	3.699	8.061	16.235
41.526	6.412	2.788	42.592	7.201	10.366	19.767
41.363	6.965	2.876	41.452	6.650	9.887	25.262
38.311	6.605	2.639	39.489	5.775	7.306	19.958
42.807	7.315	2.982	44.174	8.927	10.697	23.212
40.172	7.386	2.844	45.181	7.839	9.769	23.227
52.273	8.900	3.607	51.803	8.637	11.505	34.523
49.686	7.494	3.060	49.966	6.545	12.248	30.015
47.881	6.496	2.975	44.716	6.142	7.221	27.107
52.349	6.943	3.186	47.492	6.808	10.147	24.540
53.576	6.695	3.227	46.843	7.712	9.484	25.863
52.845	6.535	3.293	47.173	10.262	20.853	26.176
52.454	6.631	3.020	51.315	9.165	16.783	27.522
54.508	6.557	3.445	55.679	9.670	12.507	34.288

(sigue)

2. COMERCIO Y SERVICIOS

Cuadro 2.3.2.5 (continuación)

Período		Total	Bebidas	Almacén	Panadería	Lácteos
Neuquén		miles de pesos				
2009	Jul	142.774	13.829	32.983	3.475	14.002
	Ago	141.788	13.484	32.276	3.492	13.960
	Sep	132.327	13.075	31.198	3.348	13.619
	Oct	143.424	14.578	31.282	3.584	14.040
	Nov	141.221	14.441	33.040	3.347	13.645
	Dic	182.922	25.473	40.109	3.964	14.180
2010	Ene	158.128	18.162	33.292	3.644	14.603
	Feb	150.194	15.546	32.171	3.472	14.120
	Mar	162.990	15.755	38.570	3.756	15.831
	Abr	160.357	14.793	38.268	3.747	15.812
	May	165.384	14.461	39.081	3.753	16.715
	Jun	164.853	14.611	40.013	3.906	16.723
	Jul	184.110	16.733	44.593	4.231	18.894
Salta						
2009	Jul	58.459	4.401	17.412	1.402	6.077
	Ago	57.404	4.495	16.569	1.367	5.939
	Sep	55.039	4.396	15.644	1.329	5.600
	Oct	61.698	5.385	16.829	1.415	6.293
	Nov	63.321	5.591	17.407	1.215	6.437
	Dic	78.506	9.585	20.972	1.675	7.296
2010	Ene	65.988	5.794	17.423	1.339	6.928
	Feb	63.007	5.506	16.605	1.294	6.487
	Mar	68.926	5.552	19.691	1.512	7.091
	Abr	70.215	5.361	20.547	1.619	7.378
	May	72.432	5.134	21.128	1.657	7.615
	Jun	71.402	5.444	20.706	1.712	7.336
	Jul	76.318	6.244	20.354	1.997	6.234
Santa Fe						
2009	Jul	211.429	17.658	62.471	6.179	20.531
	Ago	212.938	18.418	60.775	6.356	20.830
	Sep	196.413	16.861	55.398	5.782	19.990
	Oct	217.934	19.992	60.906	6.219	21.221
	Nov	217.633	21.057	60.924	5.902	20.384
	Dic	278.899	34.630	75.881	7.759	22.236
2010	Ene	223.861	22.347	56.943	5.970	20.280
	Feb	217.617	19.973	58.992	6.089	21.288
	Mar	242.897	22.263	70.677	6.786	24.104
	Abr	246.943	20.307	73.528	7.209	25.203
	May	266.641	21.289	75.934	7.609	27.162
	Jun	263.319	20.420	80.936	7.721	26.531
	Jul	282.109	22.302	83.961	8.493	28.131
Tucumán						
2009	Jul	87.140	7.268	24.368	2.036	10.294
	Ago	80.752	6.712	22.025	1.984	9.973
	Sep	81.484	7.037	22.257	1.949	9.739
	Oct	92.622	8.606	23.419	2.065	11.326
	Nov	99.037	8.629	24.364	1.982	11.589
	Dic	124.864	14.596	29.590	2.832	13.215
2010	Ene	94.965	8.008	22.042	2.006	10.816
	Feb	95.540	7.821	23.144	2.047	11.339
	Mar	105.732	8.002	27.245	2.410	12.579
	Abr	106.000	8.394	28.093	2.480	12.620
	May	110.566	7.974	29.325	2.484	13.171
	Jun	110.016	8.497	29.024	2.571	13.034
	Jul	117.278	9.837	27.649	2.865	11.429

Cuadro 2.3.2.5 (continuación)

Carnes	Verdulería y frutería	Alimentos preparados y rotisería	Artículos de limpieza y perfumería	Indumentaria, calzado y textiles	Electrónica y artículos para el hogar	Otros
miles de pesos						
18.727	6.498	4.558	19.169	6.108	5.159	18.266
19.473	7.295	4.516	18.451	5.459	4.646	18.736
18.682	7.103	4.297	16.208	5.114	3.788	15.895
19.790	7.790	4.561	19.546	5.169	5.243	17.841
18.892	7.727	3.808	19.042	5.148	4.555	17.576
24.303	9.346	4.338	22.204	6.989	6.385	25.631
22.022	8.335	3.886	21.483	5.511	5.367	21.823
22.273	6.869	3.661	19.927	5.386	4.086	22.683
25.184	7.170	3.800	21.963	5.650	6.060	19.251
24.821	6.690	4.191	20.817	6.665	5.613	18.940
24.566	6.644	4.118	21.199	7.223	8.097	19.527
25.350	7.007	3.878	20.640	6.496	7.266	18.963
27.883	7.424	4.805	23.261	7.161	6.288	22.837
11.259	1.446	427	9.570	738	2.212	3.515
11.045	1.457	411	9.510	671	1.979	3.961
10.559	1.473	405	9.555	571	1.660	3.847
11.657	1.665	457	10.443	603	2.637	4.314
11.194	1.766	449	10.896	534	3.602	4.230
15.428	2.228	560	11.326	746	2.583	6.107
13.168	1.892	507	11.075	716	1.938	5.208
12.833	1.801	451	10.647	550	1.969	4.864
13.710	1.789	484	11.513	639	2.271	4.674
14.570	1.817	487	10.891	683	2.237	4.625
14.320	1.815	539	10.809	862	3.918	4.635
14.732	1.700	528	10.810	738	3.067	4.629
13.967	988	655	13.331	1.502	4.138	6.908
20.513	7.831	3.731	31.068	7.551	12.605	21.291
20.523	8.702	3.921	31.789	6.546	11.967	23.111
19.012	8.219	4.803	30.021	5.693	10.174	20.460
20.874	9.274	3.876	32.820	6.515	14.352	21.885
19.354	8.991	3.927	33.777	6.408	14.223	22.686
26.087	11.314	4.964	37.258	8.894	16.603	33.273
22.490	9.980	4.096	33.560	6.694	15.780	25.721
23.233	9.876	3.986	31.682	6.350	11.472	24.676
25.032	11.042	4.351	34.623	6.313	14.317	23.389
24.908	10.301	4.464	34.473	8.399	14.701	23.450
25.417	9.659	5.030	36.375	10.041	22.222	25.903
26.208	9.265	5.047	34.623	9.180	20.337	23.051
26.011	8.973	5.467	39.502	10.603	19.663	29.003
15.151	2.675	873	12.212	2.206	3.117	6.940
13.942	2.770	858	11.266	1.409	2.877	6.936
14.508	2.651	823	12.071	1.332	2.586	6.531
16.497	3.428	931	13.395	1.393	4.358	7.204
17.144	3.581	1.119	13.887	1.647	5.746	9.349
21.999	4.432	1.512	14.950	2.462	4.706	14.570
18.123	3.527	979	13.404	1.815	3.480	10.765
17.920	3.310	1.067	13.355	1.436	3.201	10.900
18.953	3.707	1.167	14.738	1.872	4.001	11.058
19.542	3.590	1.125	14.059	2.012	3.462	10.623
18.939	3.441	1.146	14.050	2.786	6.867	10.383
19.021	3.533	1.131	14.004	2.245	5.766	11.190
16.606	1.875	1.277	17.915	3.550	8.452	15.823

(sigue)

2. COMERCIO Y SERVICIOS

Cuadro 2.3.2.5 (conclusión)

Período		Total	Bebidas	Almacén	Panadería	Lácteos
miles de pesos						
Otras provincias del Norte (²)						
2009	Jul	160.002	12.753	50.938	3.376	18.276
	Ago	160.399	13.018	49.928	3.575	17.908
	Sep	148.375	12.164	46.460	3.013	16.789
	Oct	171.326	14.622	52.121	3.269	18.880
	Nov	181.121	15.279	55.281	3.220	20.665
	Dic	236.545	25.942	69.333	4.763	24.991
2010	Ene	183.818	16.451	53.545	3.603	20.551
	Feb	180.368	15.812	54.080	3.386	20.295
	Mar	195.678	15.405	59.680	3.847	23.147
	Abr	188.523	15.000	59.425	3.935	21.883
	May	201.042	14.115	62.996	4.156	25.363
	Jun	199.252	14.776	63.536	4.623	23.123
	Jul	217.576	17.028	64.902	5.231	21.584
Otras provincias del Centro y del Oeste (³)						
2009	Jul	128.131	9.151	39.731	2.855	10.192
	Ago	124.618	9.198	37.573	2.764	10.047
	Sep	115.495	8.632	35.227	2.622	9.439
	Oct	133.992	10.487	37.524	2.858	10.345
	Nov	129.046	10.671	36.975	2.610	10.082
	Dic	168.215	18.550	46.373	3.885	11.595
2010	Ene	143.446	12.622	37.791	2.856	10.948
	Feb	136.067	11.118	38.483	2.772	10.729
	Mar	150.648	11.665	45.351	3.117	12.405
	Abr	149.432	11.084	45.967	3.277	11.981
	May	159.476	10.712	47.565	3.477	12.725
	Jun	158.384	10.877	48.990	3.515	12.290
	Jul	169.278	12.153	49.648	3.825	12.954
Otras provincias del Sur (⁴)						
2009	Jul	287.734	29.001	76.479	6.759	34.700
	Ago	288.978	28.690	74.955	6.808	35.575
	Sep	270.821	27.257	70.823	6.439	34.126
	Oct	298.946	30.724	75.380	7.014	36.396
	Nov	286.413	29.733	75.144	6.516	35.317
	Dic	363.638	51.247	91.008	7.376	36.930
2010	Ene	317.872	35.793	75.645	7.287	37.620
	Feb	309.306	31.967	75.328	6.825	36.947
	Mar	335.054	33.292	87.895	7.413	41.368
	Abr	338.663	32.657	88.013	7.503	42.109
	May	345.583	31.705	87.337	7.466	45.261
	Jun	347.321	32.568	90.615	7.815	43.727
	Jul	376.818	37.727	99.877	8.661	48.064

(¹) Comprende los siguientes partidos de la provincia de Buenos Aires: Almirante Brown, Avellaneda, Berazategui, Esteban Echeverría, Ezeiza, Florencio Varela, General San Martín, Hurlingham, Ituzaingó, José C. Paz, La Matanza, Lanús, Lomas de Zamora, Malvinas Argentinas, Merlo, Moreno, Morón, Quilmes, San Fernando, San Isidro, San Miguel, Tigre, Tres de Febrero y Vicente López.

(²) Comprende las provincias de Corrientes, Chaco, Formosa, Misiones y Santiago del Estero.

(³) Comprende las provincias de Catamarca, La Rioja, San Juan y San Luis.

(⁴) Comprende las provincias de La Pampa, Río Negro, Santa Cruz y Tierra del Fuego.

Cuadro 2.3.2.5 (conclusión)

Carnes	Verdulería y frutería	Alimentos preparados y rotisería	Artículos de limpieza y perfumería	Indumentaria, calzado y textiles	Electrónica y artículos para el hogar	Otros
miles de pesos						
22.497	6.048	2.252	17.973	3.599	7.795	14.495
22.730	6.014	2.253	18.577	3.119	7.560	15.717
21.305	6.038	2.306	16.996	2.812	6.450	14.042
24.411	7.297	2.598	18.947	3.263	9.840	16.078
23.826	6.753	2.631	19.663	3.416	12.687	17.700
34.868	10.474	3.650	22.113	4.451	11.995	23.965
26.774	6.999	2.652	20.262	3.676	9.303	20.002
26.188	7.616	2.715	19.140	3.337	8.095	19.704
28.479	8.146	3.911	20.192	3.466	8.977	20.428
27.928	8.149	3.086	19.621	4.070	8.199	17.227
26.479	8.067	3.338	20.313	5.546	12.612	18.057
27.826	6.937	3.095	20.225	4.682	12.377	18.052
22.753	4.945	3.473	28.010	7.529	15.843	26.278
16.367	3.410	1.496	20.018	3.739	6.984	14.188
16.371	3.758	1.464	19.509	3.160	5.998	14.776
15.512	3.610	1.378	18.957	2.647	4.993	12.478
17.316	4.316	1.712	20.397	3.495	9.348	16.194
16.252	4.326	1.669	20.464	2.991	8.001	15.005
22.026	5.363	2.138	23.268	4.074	8.750	22.193
19.429	4.475	1.735	22.054	3.310	8.152	20.074
19.713	4.099	1.670	20.541	3.035	5.874	18.033
20.862	4.475	1.805	22.709	3.410	7.358	17.491
21.703	4.183	1.821	21.725	4.056	6.970	16.665
21.637	4.126	1.957	21.892	5.312	12.398	17.675
21.625	4.115	1.856	21.773	4.561	10.757	18.025
20.860	3.671	2.052	25.316	5.360	9.615	23.824
36.928	18.561	3.315	43.839	8.740	12.583	16.829
37.634	20.285	3.431	42.909	8.221	11.709	18.761
35.674	19.925	3.361	41.587	7.708	8.979	14.942
39.540	22.834	3.662	45.248	8.439	13.084	16.625
37.340	21.573	3.442	43.806	7.687	9.045	16.810
48.823	25.443	4.290	49.459	10.666	13.325	25.071
43.267	22.470	4.039	49.025	9.201	10.917	22.608
44.281	20.210	3.915	44.768	9.871	11.214	23.980
47.978	22.093	4.041	49.622	9.643	12.147	19.562
48.892	21.271	3.994	48.997	11.281	12.437	21.509
48.578	20.962	4.037	49.460	12.228	15.221	23.328
49.413	21.531	3.912	48.252	12.401	18.134	18.953
53.735	23.226	4.545	53.762	12.959	12.969	21.293

2. COMERCIO Y SERVICIOS

**Cuadro 2.3.3.1 Comercios de electrodomésticos y artículos para el hogar.
Ventas a precios promedio de 2003. Índice base 2003=100**

Período	Total	Variación %	
		respecto a igual período del año anterior	del acumulado desde enero hasta cada mes del mismo año respecto a igual acumulado del año anterior
2006	71,4	45,4	///
2007	94,4	32,3	///
2008	109,5	15,9	///
2009	110,8	1,2	///
2008			
1° trimestre	105,6	40,4	40,4
2° trimestre	105,9	21,7	30,4
3° trimestre	102,4	5,4	21,1
4° trimestre	120,3	17,6	15,0
2009			
1° trimestre	93,5	- 11,5	- 11,5
2° trimestre	101,4	- 4,2	- 7,8
3° trimestre	113,2	10,6	- 1,8
4° trimestre	135,0	9,0	1,2
2010			
1° trimestre	134,8	44,2	44,2
2° trimestre	165,4	63,0	54,0
2009			
Jun	117,5	7,0	7,4
Jul	123,2	16,7	7,9
Ago	115,9	9,3	8,0
Sep	100,3	5,2	3,0
Oct	132,4	4,9	- 2,9
Nov	117,1	5,5	- 7,5
Dic	155,6	15,7	8,0
2010			
Ene	140,1	38,1	38,1
Feb	117,9	43,4	40,5
Mar	146,6	51,1	44,2
Abr	143,3	64,9	49,1
May	171,8	71,9	54,0
Jun	181,1	54,1	54,0

Gráfico 2.3.3 Precios y volúmenes. Variación porcentual respecto a igual período del año anterior

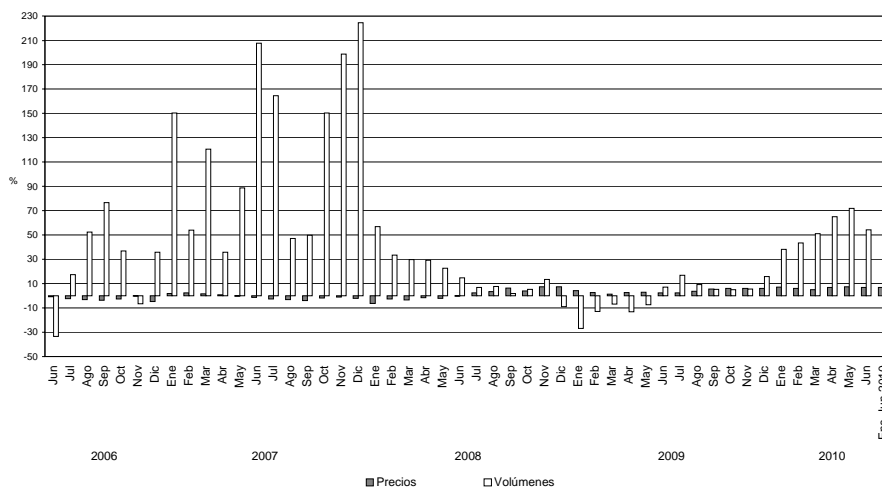

**Cuadro 2.3.3.2 Comercios de electrodomésticos y artículos para el hogar.
Ventas a precios corrientes y variación porcentual**

Período	Ventas totales en miles de pesos	Variación %		
		respecto al período anterior	respecto a igual período del año anterior	del acumulado desde enero hasta cada mes del mismo año respecto a igual acumulado del año anterior
2006	5.909.981	41,3	///	///
2007	7.792.452	31,9	///	///
2008	9.138.446	17,3	///	///
2009	9.579.250	4,8	///	///
2008				
1° trimestre	2.089.118	- 11,7	34,0	34,0
2° trimestre	2.252.535	7,8	20,3	26,5
3° trimestre	2.186.170	- 2,9	9,3	20,2
4° trimestre	2.610.624	19,4	10,3	17,2
2009				
1° trimestre	1.902.299	- 27,1	- 8,9	- 8,9
2° trimestre	2.183.163	14,8	- 3,1	- 5,9
3° trimestre	2.491.262	14,1	14,0	0,7
4° trimestre	3.001.692	20,5	15,0	4,8
2010				
1° trimestre	2.894.134	- 3,6	52,1	52,1
2° trimestre	3.825.887	32,2	75,2	64,5
2009				
Jun	840.855	17,4	7,7	- 5,9
Jul	898.853	6,9	18,7	- 2,2
Ago	840.488	- 6,5	11,9	- 0,4
Sep	751.921	- 10,5	11,0	0,7
Oct	982.637	30,7	11,2	2,0
Nov	876.111	- 10,8	11,1	2,9
Dic	1.142.944	30,5	21,8	4,8
2010				
Ene	974.446	- 14,7	46,2	46,2
Feb	854.869	- 12,3	51,4	48,6
Mar	1.064.819	24,6	58,6	52,1
Abr	1.103.987	3,7	76,3	58,1
May	1.327.732	20,3	85,4	64,1
Jun	1.394.169	5,0	65,8	64,5

**Cuadro 2.3.3.3 Comercios de electrodomésticos y artículos para el hogar.
Ventas a precios corrientes por jurisdicción**

Período	Ventas totales en miles de pesos	Ciudad de Buenos Aires	24 partidos de la provincia de Buenos Aires	Resto del país
2006	5.909.981	1.584.069	2.149.544	2.176.368
2007	7.792.452	1.983.634	2.892.859	2.915.959
2008	9.138.446	2.197.583	3.372.072	3.568.792
2009	9.578.912	2.253.927	3.362.141	3.962.844
2009				
Jun	840.855	210.177	298.308	332.370
Jul	898.853	205.042	324.562	369.249
Ago	840.488	200.988	299.764	339.736
Sep	751.921	185.904	265.294	300.723
Oct	982.637	224.170	342.904	415.563
Nov	876.111	204.771	294.102	377.238
Dic	1.142.944	256.811	409.656	476.477
2010				
Ene	974.446	215.605	351.231	407.609
Feb	854.869	199.465	295.123	360.280
Mar	1.064.819	263.180	363.372	438.267
Abr	1.103.987	269.363	378.086	456.537
May	1.327.732	312.137	451.140	564.455
Jun	1.394.169	318.714	491.517	583.938

2. COMERCIO Y SERVICIOS

**Cuadro 2.3.3.4 Comercios de electrodomésticos y artículos para el hogar.
Ventas a precios corrientes por grupos de artículos**

Período	Total	Televisores, videocaseteras, DVD y filmadoras	Equipos de audio, walkman, radios y similares	Heladeras y freezers
pesos				
2005	4.182.842.898	969.399.029	330.540.093	377.381.138
2006	5.909.981.026	1.510.593.224	409.869.490	539.310.931
2007	7.792.452.489	1.622.147.103	528.176.271	758.120.717
2008	9.138.445.798	1.765.746.695	524.042.008	875.556.562
2009	9.578.911.921	1.722.818.085	482.104.788	910.183.012
2009				
Jun	840.855.116	173.393.494	45.419.796	52.926.440
Jul	898.852.583	165.528.724	39.888.428	59.628.112
Ago	840.488.189	139.420.760	40.908.126	62.572.074
Sep	751.921.039	142.892.983	37.925.058	75.652.662
Oct	982.637.112	160.163.656	47.968.497	87.768.478
Nov	876.110.813	139.438.058	40.303.112	96.134.458
Dic	1.142.943.676	203.485.027	78.683.470	131.181.668
2010				
Ene	974.445.811	154.741.769	47.881.799	107.840.855
Feb	854.868.709	186.312.387	33.110.612	98.982.055
Mar	1.064.819.154	364.805.929	36.330.725	92.778.487
Abr	1.103.986.539	410.241.975	35.496.825	70.612.254
May	1.327.731.984	625.975.120	48.729.698	65.363.927
Jun	1.394.168.863	599.168.394	44.866.313	60.048.262

Período	Equipos de aire acondicionado	Lavarropas, secarropas y lavavajillas	Cocinas a gas y eléctricas, hornos microondas y eléctricos, calefactores, calefones y termotanques	Computación y accesorios informáticos	Otros
pesos					
2005	363.165.475	298.831.954	352.456.997	629.051.492	862.016.720
2006	536.847.351	415.711.037	466.537.881	882.458.790	1.148.652.321
2007	747.325.490	631.054.827	720.744.097	1.388.612.126	1.396.271.858
2008	1.148.745.883	688.385.994	894.970.543	1.672.203.922	1.568.794.191
2009	730.324.262	760.537.312	1.005.772.709	2.181.258.083	1.785.913.670
2009					
Jun	28.265.105	82.035.756	122.453.995	178.004.142	158.356.388
Jul	26.889.229	82.468.057	117.557.448	243.382.602	163.509.983
Ago	35.222.839	71.201.020	86.519.199	258.797.722	145.846.449
Sep	53.773.834	61.921.719	76.288.634	174.836.068	128.630.081
Oct	84.642.651	74.908.994	106.547.301	210.397.370	210.240.165
Nov	157.930.994	58.134.491	69.727.277	155.942.113	158.500.310
Dic	115.533.592	59.556.604	82.943.371	235.575.111	235.984.833
2010					
Ene	210.261.639	55.594.407	71.621.313	135.463.730	191.040.299
Feb	85.752.701	57.994.805	65.625.695	174.819.429	152.271.025
Mar	26.264.256	83.102.440	81.347.310	210.571.994	169.618.013
Abr	18.751.585	82.460.306	107.117.665	205.824.324	173.481.605
May	18.456.766	94.505.212	125.222.945	177.171.794	172.306.522
Jun	17.368.451	97.948.938	133.093.516	226.321.396	215.353.593

**Cuadro 2.3.3.5 Comercios de electrodomésticos y artículos para el hogar.
Cantidad de locales por jurisdicción al 30 de junio de 2010**

Jurisdicción	Cantidad de locales
Total	1.009
Ciudad de Buenos Aires	214
24 partidos de la Provincia de Buenos Aires	378
Resto del país	417

**Cuadro 2.3.3.6 Comercios de electrodomésticos y artículos para el hogar.
Cantidad de empresas, locales y personal ocupado**

Período	Total		De 1 a 5 locales		De 6 a 15 locales		De 16 a 30 locales		Más de 30 locales		Personal ocupado
	Empresas	Locales	Empresas	Locales	Empresas	Locales	Empresas	Locales	Empresas	Locales	
2003											
al 31/03	106	610	88	158	8	80	4	87	6	285	6.362
al 30/06	106	605	88	156	8	79	5	115	5	255	6.421
al 30/09	104	604	85	147	9	87	5	116	5	254	6.723
al 31/12	104	606	86	152	8	80	5	115	5	259	7.039
2004											
al 31/03	103	642	84	144	9	88	5	123	5	287	7.298
al 30/06	103	649	84	144	9	87	5	124	5	294	7.870
al 30/09	103	647	85	147	8	80	5	125	5	295	8.660
al 31/12	103	671	85	148	8	85	4	98	6	340	9.520
2005											
al 31/03	103	675	85	147	8	84	4	99	6	345	9.853
al 30/06	103	675	85	145	8	84	4	100	6	346	11.197
al 30/09	103	680	85	146	8	84	4	100	6	350	12.092
al 31/12	103	695	83	135	10	99	4	103	6	358	12.514
2006											
al 31/03	103	686	84	136	10	100	3	77	6	373	12.896
al 30/06	103	692	84	137	10	100	2	48	7	407	13.575
al 30/09	103	700	85	143	9	95	2	49	7	413	13.703
al 31/12	102	723	85	145	7	75	3	68	7	435	15.060
2007											
al 31/03	101	725	85	145	7	77	2	37	7	466	15.725
al 30/06	101	738	85	145	6	64	3	56	7	473	16.216
al 30/09	101	744	85	145	5	49	4	73	7	477	16.324
al 31/12	101	765	85	148	5	53	4	79	7	485	16.514
2008											
al 31/03	101	776	83	138	7	65	4	81	7	492	17.664
al 30/06	100	804	82	142	7	60	4	83	7	519	18.202
al 30/09	100	822	82	142	7	65	4	82	7	533	17.945
al 31/12	100	972	82	138	5	37	6	131	7	666	17.419
2009											
al 31/03	100	967	82	135	5	37	6	127	7	668	16.053
al 30/06	100	970	80	125	7	49	6	127	7	669	15.985
al 30/09	100	975	81	130	6	45	5	98	8	702	15.886
al 31/12	100	994	81	130	6	45	5	100	8	719	16.193
2010											
al 31/03	100	1002	81	132	6	45	5	102	8	723	16.936
al 30/06	100	1009	81	132	6	45	5	102	8	730	17.504



Cuadros	Página
Comercio Exterior	
3.1.1 Exportaciones argentinas. Series original, desestacionalizada y tendencia ciclo estimada con variaciones mensuales y anuales	87
3.1.2 Importaciones argentinas. Series original, desestacionalizada y tendencia ciclo estimada con variaciones mensuales y anuales	87
3.1.3 Balanza comercial argentina	88
3.1.4.1 Distribución porcentual de la exportación por secciones del Sistema Armonizado	89
3.1.4.2 Distribución porcentual de la importación por secciones del Sistema Armonizado	89
3.1.5 Exportación, importación y saldo de la balanza comercial argentina por secciones y capítulos del Sistema Armonizado	90
3.1.6 Exportación, importación y saldo de la balanza comercial argentina por continentes y países	93
3.1.7.1 Distribución porcentual de la exportación por Grandes Rubros	95
3.1.7.2 Exportación mensual por Grandes Rubros	95
3.1.7.3 Exportación por Grandes Rubros	96
3.1.8.1 Distribución porcentual de la importación por Uso Económico	97
3.1.8.2 Importación mensual por Uso Económico	97
3.1.9.1 Balanza comercial argentina con los países del MERCOSUR	99
3.1.9.2 Exportación e importación con el MERCOSUR por principales secciones del Sistema Armonizado	101
3.1.9.3 Exportación a los países del MERCOSUR por Grandes Rubros	103
3.1.9.4 Importación desde los países del MERCOSUR por Uso Económico	105
3.1.10.1 Balanza comercial argentina con los países del NAFTA	106
3.1.10.2 Exportación e importación con el NAFTA por principales secciones del Sistema Armonizado	108
3.1.10.3 Exportación a los países del NAFTA por Grandes Rubros	110
3.1.10.4 Importación desde los países del NAFTA por Uso Económico	112
3.1.11.1 Balanza comercial argentina con los países de la Unión Europea	113
3.1.11.2 Exportación e importación con los países de la Unión Europea por principales secciones del Sistema Armonizado	116
3.1.11.3 Exportación a los países de la Unión Europea por Grandes Rubros	119
3.1.11.4 Importación desde los países de la Unión Europea por Uso Económico	122
Secciones y capítulos de la Nomenclatura Común del MERCOSUR (NCM)	123
Cuentas Internacionales	
3.2.1 Estimación de la Posición de Inversión Internacional Resumen por concepto	126
3.2.2 Estimación del balance de pagos. Cuadro resumen	127
Gráficos	
3.1.1 Evolución de la balanza comercial argentina	88
3.1.2 Saldos de la balanza comercial argentina con los países del MERCOSUR	99
3.1.3 Saldos de la balanza comercial argentina con los países del NAFTA	106
3.1.4 Saldos de la balanza comercial argentina con los países de la Unión Europea	113

3. SECTOR EXTERNO

El INDEC elabora las estadísticas del comercio exterior principalmente sobre la base de los registros aduaneros de exportación e importación.

Actualmente, todas las aduanas del país registran sus operaciones a través del Sistema Informático María (SIM). Adicionalmente, desde 1995, se incorporaron fuentes complementarias de información dado que existen operaciones de exportación e importación que no generan documento aduanero y sí deben consignarse en las estadísticas de comercio exterior. Son los casos de la energía eléctrica intercambiada por entes binacionales como Salto Grande y Yacuyretá y el aprovisionamiento de combustible y comestibles para uso de aeronaves y buques argentinos en el exterior, así como de los extranjeros en el país.

Los bienes exportados e importados se clasifican, a partir del año 1995, según la Nomenclatura Común del Mercosur (NCM) basada en el Sistema Armonizado (SA), clasificación adoptada por la mayoría de los países del mundo. Este sistema agrupa los bienes en 21 secciones y 97 capítulos. Las secciones y los capítulos del Sistema Armonizado coinciden con los de la NCM. El INDEC utiliza también la Clasificación Uniforme de Comercio Internacional (CUCI) y las Grandes Categorías Económicas (GCE). Para las importaciones se aplica además, una agrupación de éstas por Uso Económico y para las exportaciones una clasificación nacional en Grandes Rubros.

Las exportaciones se publican a valores FOB (libre a bordo) y las importaciones a valores CIF (costo, seguro y flete), si bien en este caso también están disponibles los datos a valores FOB. Los países copartícipes se denominan de "destino" para las exportaciones y de "origen" para las importaciones.

Para ampliar conceptos, definiciones y clasificaciones, así como para mayor detalle sobre la información aquí presentada, puede consultarse el Anuario de Comercio Exterior Argentino o el banco de datos dbINDEC.

Cifras estimadas. En ocasión de la publicación de la información de prensa del Intercambio Comercial Argentino suelen practicarse modificaciones en las cifras de los meses anteriores, especialmente en los valores de exportación. Estas modificaciones, habitualmente de poca magnitud, obedecen a múltiples razones. Si bien el valor informado se construye fundamentalmente sobre la base de operaciones realizadas y perfeccionadas desde el punto de vista documental, existe un porcentaje de operaciones —no mayor al 10%— cuyo valor debe ser estimado ya que se encuentra pendiente, al momento de brindar la información, aún estando dentro del plazo permitido por la legislación. Asimismo, hay operaciones que han sido oficializadas por un valor, se efectivizan por un valor inferior y se demora la carga del post embarque (documento en el que se consigna el valor definitivo) razón por la cual también deben ser estimadas.

Finalmente, la aplicación de regímenes tales como el de precios revisables (petróleo) con ajuste de precios en función de la calidad (concentrado de minerales) así como las operaciones en consignación, permiten a los exportadores modificar los valores declarados en el momento de la exportación, en plazos que van de los 60 a los 180 días del embarque.

Nota: los totales por suma pueden no coincidir por redondeos en las cifras parciales.

Con el dato de abril de 2004 se ha decidido reemplazar el método de desestacionalización X11–ARIMA por el X12–ARIMA, para realizar el ajuste estacional por el método directo de las series de exportaciones e importaciones. También se elabora la tendencia de dichas series, que surgen de eliminar de la serie original, además de las fluctuaciones estacionales, las alteraciones de carácter no estacional (huelgas, efectos climáticos inesperados, etc.). Al eliminar estos factores, el indicador refleja la tendencia histórica y presente de la serie. Para consultar mayores especificaciones del modelo de desestacionalización y estimación de la tendencia ver: "Series de comercio exterior ajuste estacional y de la tendencia" publicado junto al "Informe de prensa del Intercambio Comercial Argentino" del 30 de junio de 2004.

Las opciones del programa de desestacionalización que se utilizarán en los próximos meses para **Exportaciones:** extensión con un año de pronósticos mediante el modelo ARIMAllog(011) (011)₁₂; ajuste por días de actividad (efecto trading days). **Importaciones:** extensión con un año de pronósticos mediante el modelo ARIMA(022) (011)₁₂; ajuste por días de actividad (efecto trading days); ajuste de efecto pascuas con un día de impacto gradual; ajuste de variación por outliers.

En virtud de la resolución 281/98, los exportadores de minerales tienen opción de modificar el valor de sus transacciones en virtud de las variaciones en la cantidad y en la ley del mineral constatadas por el comprador. Esta opción puede ser ejercida dentro de los 6 meses de embarque, con posibilidades de prorrogar este plazo por otros 6 meses. Las estimaciones publicadas en el presente informe fueron elaboradas a partir del comportamiento observado en las operaciones ya rectificadas. Para el presente mes, agosto de 2010, el período considerado es el correspondiente al trimestre enero-marzo de 2010.

A los efectos de facilitar la tarea de los usuarios de las cifras de comercio exterior, el INDEC ha decidido practicar los ajustes mencionados en ocasión de la publicación de los datos correspondientes al mes de octubre para los primeros seis meses del año y a los del mes de abril para el total anual.

A partir de enero de 2004, el INDEC comenzó a estimar el ajuste que deberían tener en los próximos meses las exportaciones de petróleo que se han realizado bajo el régimen de exportación suspensiva con precios revisables. El ajuste definitivo dependerá de la evolución de los precios internacionales del petróleo.

A partir del mes de enero de 2004 se han incluido las exportaciones e importaciones bajo el régimen de courier.

Cuadro 3.1.1 Exportaciones argentinas
Series original, desestacionalizada y tendencia ciclo estimada con variaciones mensuales y anuales

Período	Serie original	Serie desestacionalizada	Tendencia ciclo	Variación original		Variación desestacionalizada		Variación tendencia	
				mensual ⁽¹⁾	anual ⁽²⁾	mensual ⁽¹⁾	anual ⁽²⁾	mensual ⁽¹⁾	
millones de dólares				porcentaje					
2009	Ago	4.348	3.975	4.593	- 11,6	- 41,0	- 15,0	- 41,1	0,5
	Sep	4.535	4.411	4.650	4,3	- 34,5	11,0	- 34,7	1,2
	Oct	4.806	4.896	4.745	6,0	- 20,7	11,0	- 20,8	2,0
	Nov	4.865	5.023	4.874	1,2	- 0,8	2,6	- 1,4	2,7
	Dic	4.820	5.028	5.025	- 0,9	13,9	0,1	14,5	3,1
2010	Ene	4.423	5.199	5.181	- 8,2	19,1	3,4	19,2	3,1
	Feb	4.060	4.920	5.327	- 8,2	3,0	- 5,4	3,1	2,8
	Mar	4.714	5.024	5.452	16,1	10,6	2,1	11,2	2,3
	Abr	6.222	5.635	5.552	32,0	23,2	12,2	22,5	1,8
	May	6.521	5.615	5.627	4,8	25,4	- 0,3	24,8	1,4
	Jun	6.353	5.926	5.679	- 2,6	21,9	5,5	20,8	0,9
	Jul	6.004	5.683	5.710	- 5,5	22,1	- 4,1	21,5	0,5
	Ago	6.369	5.841	5.729	6,1	46,5	2,8	46,9	0,3

(¹) Variación porcentual con respecto al mes anterior.

(²) Variación porcentual con respecto a igual período del año anterior.

Cuadro 3.1.2 Importaciones argentinas
Series original, desestacionalizada y tendencia ciclo estimada con variaciones mensuales y anuales

Período	Serie original	Serie desestacionalizada	Tendencia ciclo	Variación original		Variación desestacionalizada		Variación tendencia	
				mensual ⁽¹⁾	anual ⁽²⁾	mensual ⁽¹⁾	anual ⁽²⁾	mensual ⁽¹⁾	
millones de dólares				porcentaje					
2009	Ago	3.255	3.173	2.992	- 9,2	- 36,9	- 6,0	- 37,5	6,1
	Sep	3.666	3.492	3.189	12,6	- 31,0	10,1	- 32,6	6,6
	Oct	3.656	3.553	3.400	- 0,3	- 28,7	1,8	- 28,3	6,6
	Nov	3.651	3.633	3.612	- 0,1	- 12,7	2,3	- 13,8	6,2
	Dic	3.599	3.696	3.811	- 1,4	4,1	1,7	3,2	5,5
2010	Ene	3.206	3.628	3.990	- 10,9	16,2	- 1,8	18,3	4,7
	Feb	3.456	3.810	4.145	7,8	29,8	5,0	26,4	3,9
	Mar	4.403	4.331	4.277	27,4	52,5	13,7	48,2	3,2
	Abr	4.101	4.195	4.393	- 6,9	47,7	- 3,1	47,5	2,7
	May	4.574	4.569	4.497	11,5	72,0	8,9	72,6	2,4
	Jun	5.062	4.770	4.596	10,7	39,9	4,4	41,8	2,2
	Jul	5.121	4.977	4.696	1,2	42,8	4,3	47,4	2,2
	Ago	5.315	5.136	4.800	3,8	63,3	3,2	61,9	2,2

(¹) Variación porcentual con respecto al mes anterior.

(²) Variación porcentual con respecto a igual período del año anterior.

3. SECTOR EXTERNO

Cuadro 3.1.3 Balanza comercial argentina

Período	Exportación			Importación			Saldo	
	Año 2009 *	Año 2010 °	Variación % respecto a igual período del año anterior	Año 2009 *	Año 2010 *	Variación % respecto a igual período del año anterior	Año 2009 *	Año 2010 *
	millones de dólares			millones de dólares			millones de dólares	
Total anual	55.669,0	///	///	38.780,9	///	///	16.888,1	///
Ene	3.713,2	4.423,0	19,1	2.760,1	3.206,1	16,2	953,2	1.216,9
Feb	3.942,0	4.060,0	3,0	2.663,3	3.456,1	29,8	1.278,7	603,9
Mar	4.261,4	4.714,3	10,6	2.888,4	4.402,9	52,4	1.373,1	311,4
Abr	5.049,7	6.221,6	23,2	2.776,6	4.101,1	47,7	2.273,1	2.120,5
May	5.201,9	6.521,4	25,4	2.660,0	4.574,3	72,0	2.541,9	1.947,1
Jun	5.209,8	6.353,2	21,9	3.618,9	5.062,2	39,9	1.590,9	1.291,0
Jul	4.916,0	6.004,2	22,1	3.586,3	5.121,1	42,8	1.329,7	883,1
Ago	4.348,3	6.368,5	46,5	3.255,2	5.315,1	63,3	1.093,1	1.053,4
Total 8 meses	36.642,4	44.666,2	21,9	24.208,7	35.239,1	45,6	12.433,7	9.427,1
Sep	4.535,3			3.665,9			869,4	
Oct	4.806,4			3.656,2			1.150,2	
Nov	4.864,6			3.651,2			1.213,5	
Dic	4.820,3			3.598,9			1.221,4	

Nota: el valor de las exportaciones de agosto de 2010 debe considerarse como una estimación preliminar en razón de haberse efectuado con el 21,9% de documentación en trámite, que en muchos casos corresponde a operaciones que aún no han sido confirmadas por la Dirección General de Aduanas por los operadores, ya que éstas están pendientes dentro del plazo permitido por la legislación.

Gráfico 3.1.1 Evolución de la balanza comercial argentina

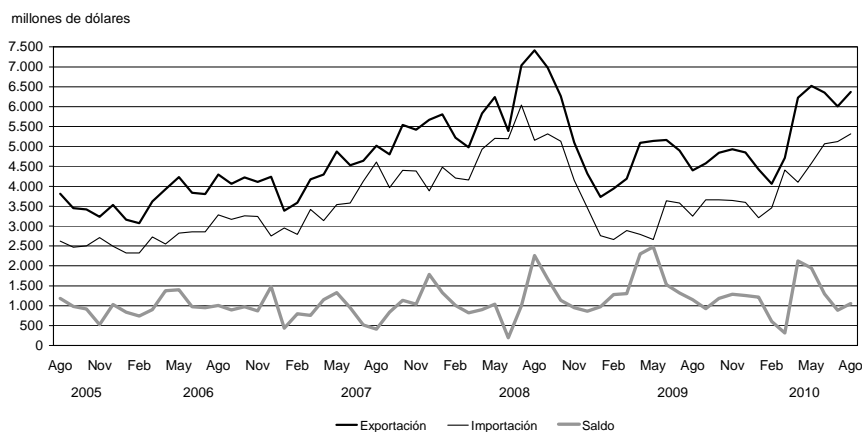

**Cuadro 3.1.4.1 Distribución porcentual
de la exportación por secciones del Sistema Armonizado**

Sección	Año 2009 *	Ene-Ago 2010 °
Total	100	100
I Animales vivos y productos del reino animal	7	6
II Productos del reino vegetal	13	22
III Grasas y aceites	8	7
IV Productos alimenticios, bebidas y tabaco	21	17
V Productos minerales	13	10
VI Productos de industrias químicas y conexas	7	7
VII Plástico, caucho y sus manufacturas	3	2
VIII Pieles, cueros y sus manufacturas (excepto calzado)	1	2
IX Madera, carbón vegetal, corcho y sus manufacturas, cestería	--	--
X Pasta de madera, papel, cartón	1	1
XI Materias textiles y sus manufacturas	1	1
XII Calzado, paraguas, flores artificiales y otros	--	--
XIII Manufacturas de piedra, yeso, cemento, amianto, mica, cerámica y vidrio	--	--
XIV Perlas finas, piedras y metales preciosos, monedas y otros	2	3
XV Metales comunes y sus manufacturas	5	4
XVI Máquinas, aparatos y material eléctrico; sus partes	4	3
XVII Material de transporte	11	12
XVIII Instrumentos de óptica, precisión, médico-quirúrgico, relojería y música	--	--
XIX Armas, municiones y sus partes	--	--
XX Mercancías y productos diversos	--	--
XXI Objetos de arte, antigüedades	--	--
Transacciones especiales	2	2

**Cuadro 3.1.4.2 Distribución porcentual
de la importación por secciones del Sistema Armonizado**

Sección	Año 2009 *	Ene-Ago 2010 *
Total	100	100
I Animales vivos y productos del reino animal	--	--
II Productos del reino vegetal	2	1
III Grasas y aceites	--	--
IV Productos alimenticios, bebidas y tabaco	2	2
V Productos minerales	7	10
VI Productos de industrias químicas y conexas	16	15
VII Plástico, caucho y sus manufacturas	6	6
VIII Pieles, cueros y sus manufacturas (excepto calzado)	--	--
IX Madera, carbón vegetal, corcho y sus manufacturas, cestería	--	--
X Pasta de madera, papel, cartón	2	2
XI Materias textiles y sus manufacturas	3	3
XII Calzado, paraguas, flores artificiales y otros	1	1
XIII Manufacturas de piedra, yeso, cemento, amianto, mica, cerámica y vidrio	1	1
XIV Perlas finas, piedras y metales preciosos, monedas y otros	--	--
XV Metales comunes y sus manufacturas	7	6
XVI Máquinas, aparatos y material eléctrico; sus partes	29	27
XVII Material de transporte	18	20
XVIII Instrumentos de óptica, precisión, médico-quirúrgico, relojería y música	3	2
XIX Armas, municiones y sus partes	--	--
XX Mercancías y productos diversos	2	1
XXI Objetos de arte, antigüedades	--	--
Transacciones especiales	1	1

3. SECTOR EXTERNO

**Cuadro 3.1.5 Exportación, importación y saldo
de la balanza comercial argentina por secciones y capítulos del Sistema Armonizado**

Sección	Capítulo	Exportación			Importación			Saldo
		Año 2009 *	Ene-Ago 2010 °	Variación % respecto a igual período del año anterior	Año 2009 *	Ene-Ago 2010 *	Variación % respecto a igual período del año anterior	Ene-Ago 2010 *
		miles de dólares	miles de dólares		miles de dólares	miles de dólares		miles de dólares
Total		55.669.043	44.666.200	21,9	38.780.915	35.239.103	45,6	9.427.097
I		4.073.795	2.591.236	1,0	171.175	163.427	55,7	2.427.810
	1	33.425	18.159	- 24,5	13.047	8.740	8,3	9.419
	2	2.065.244	1.127.368	- 12,0	86.275	90.036	78,2	1.037.332
	3	1.085.432	814.349	18,4	28.310	23.110	32,8	791.239
	4	809.445	585.010	12,4	17.650	20.546	81,0	564.464
	5	80.250	46.350	- 8,6	25.893	20.995	19,2	25.356
II		7.371.520	9.823.492	71,6	752.225	297.182	- 50,0	9.526.310
	6	2.969	2.537	23,7	4.937	3.061	- 1,6	- 524
	7	426.746	417.645	62,2	15.615	10.180	- 5,0	407.465
	8	1.079.433	893.365	6,1	149.250	106.098	27,8	787.267
	9	112.630	101.503	25,3	87.969	68.490	19,8	33.013
	10	3.214.087	3.516.922	47,7	21.673	11.294	26,4	3.505.629
	11	548.182	365.279	- 1,2	10.238	7.701	23,5	357.579
	12	1.980.172	4.518.091	152,7	421.427	59.470	- 85,1	4.458.621
	13	1.522	1.610	93,1	37.678	28.278	13,1	- 26.668
	14	5.778	6.538	106,4	3.438	2.610	97,5	3.928
III		4.479.018	3.268.756	1,7	44.506	53.022	66,6	3.215.733
	15	4.479.018	3.268.756	1,7	44.506	53.022	66,6	3.215.733
IV		11.793.769	7.560.656	- 3,8	624.283	529.243	32,8	7.031.413
	16	243.355	143.427	- 9,1	80.333	61.587	27,9	81.840
	17	423.899	212.756	13,7	35.589	38.683	58,6	174.073
	18	141.826	81.594	- 8,5	140.947	125.739	36,5	- 44.145
	19	244.519	186.242	24,5	31.001	20.854	- 2,5	165.388
	20	866.265	571.655	2,2	70.550	59.481	46,4	512.175
	21	130.765	109.232	32,8	120.641	89.209	10,4	20.023
	22	744.164	544.302	16,1	58.572	58.811	74,9	485.491
	23	8.620.432	5.589.683	- 6,2	42.480	40.140	37,0	5.549.542
	24	378.545	121.765	- 39,2	44.170	34.740	23,6	87.025
V		7.072.725	4.552.047	-	2.836.054	3.649.724	72,9	902.324
	25	86.613	68.376	26,7	89.777	87.860	51,7	- 19.484
	26	1.329.923	1.143.894	38,3	309.905	541.420	230,9	602.474
	27	5.656.188	3.339.778	- 9,0	2.436.372	3.020.444	59,9	319.334
VI		4.121.092	3.093.175	17,8	6.119.553	5.418.395	43,8	- 2.325.221
	28	272.098	185.522	8,1	594.711	476.552	28,1	- 291.030
	29	390.305	337.947	27,8	2.030.363	1.716.395	37,2	- 1.378.448
	30	662.652	430.993	- 3,1	1.207.918	1.058.595	27,7	- 627.602
	31	128.359	28.362	- 77,0	335.140	537.053	268,1	- 508.691
	32	145.313	121.707	40,5	320.624	267.359	50,6	- 145.653
	33	541.242	401.774	22,6	389.455	305.980	23,6	95.794
	34	148.714	123.394	30,6	242.821	205.073	36,6	- 81.679
	35	236.968	161.241	2,8	89.862	73.193	36,0	88.048
	36	6.491	4.599	14,3	13.840	10.900	41,0	- 6.301
	37	65.808	58.405	54,2	84.141	59.175	15,3	- 770
	38	1.523.142	1.239.230	35,5	810.678	708.120	46,6	531.110
VII		1.557.154	1.103.539	11,5	2.455.543	2.234.665	55,6	- 1.131.127
	39	1.224.857	860.890	10,8	1.750.115	1.508.768	48,9	- 647.878
	40	332.297	242.649	14,3	705.428	725.898	71,9	- 483.249

(sigue)

Cuadro 3.1.5 (continuación)

Sección	Capítulo	Exportación			Importación			Saldo
		Año 2009 *	Ene-Ago 2010 *	Variación % respecto a igual período del año anterior	Año 2009 *	Ene-Ago 2010 *	Variación % respecto a igual período del año anterior	Ene-Ago 2010 *
		miles de dólares	miles de dólares		miles de dólares	miles de dólares		miles de dólares
VIII		721.308	714.399	69,1	111.028	75.497	12,1	638.902
	41	662.843	668.275	73,1	21.198	22.595	65,3	645.681
	42	31.076	23.540	18,6	89.020	51.001	- 4,3	- 27.461
	43	27.389	22.584	34,8	809	1.902	388,0	20.682
IX		246.856	188.099	9,9	146.661	117.975	16,3	70.124
	44	243.857	187.187	10,2	105.817	88.048	15,3	99.139
	45	2.914	896	- 27,5	38.538	28.390	19,7	- 27.494
	46	85	16	- 75,2	2.307	1.537	17,6	- 1.520
X		592.453	478.600	22,6	963.630	790.184	29,9	- 311.584
	47	129.117	115.878	26,4	79.879	64.184	29,3	51.694
	48	389.904	308.535	23,1	742.203	632.778	36,1	- 324.243
	49	73.432	54.187	12,5	141.547	93.222	- 0,5	- 39.036
XI		463.673	407.297	46,1	1.170.802	902.918	19,4	- 495.621
	50	25	1	- 88,3	1.891	1.779	52,0	- 1.778
	51	146.953	158.395	89,9	9.036	3.459	- 36,3	154.936
	52	32.400	28.371	40,0	125.197	106.851	32,0	- 78.479
	53	53	42	18,4	4.686	4.648	69,0	- 4.607
	54	39.340	34.366	56,5	133.346	127.350	63,9	- 92.984
	55	11.890	7.187	- 13,3	216.957	151.714	11,7	- 144.528
	56	56.005	49.398	39,7	78.275	65.270	41,3	- 15.872
	57	9.361	5.697	- 7,4	12.854	13.500	50,7	- 7.802
	58	19.805	14.612	23,3	18.441	13.467	30,0	1.144
	59	45.841	36.929	34,0	81.076	63.914	27,0	- 26.985
	60	10.164	8.489	41,0	106.184	77.313	18,3	- 68.824
	61	50.444	35.970	14,1	114.143	80.206	- 4,2	- 44.236
	62	29.768	18.899	- 2,5	166.227	119.951	- 1,7	- 101.052
	63	11.624	8.942	29,4	102.489	73.496	12,5	- 64.554
XII		29.438	20.711	11,5	344.557	233.979	17,1	- 213.268
	64	27.132	19.289	11,1	319.098	211.981	15,1	- 192.692
	65	1.543	943	- 1,0	16.279	13.024	23,8	- 12.081
	66	322	116	- 38,5	4.371	4.580	97,3	- 4.464
	67	441	364	407,1	4.809	4.394	61,7	- 4.030
XIII		151.097	131.011	37,2	384.259	357.532	59,4	- 226.521
	68	58.158	51.211	37,5	89.100	86.215	70,3	- 35.004
	69	49.972	46.145	53,6	98.659	93.402	58,8	- 47.257
	70	42.967	33.655	19,2	196.500	177.915	55,0	- 144.260
XIV		1.202.874	1.345.672	107,1	79.068	72.012	36,8	1.273.660
	71	1.202.874	1.345.672	107,1	79.068	72.012	36,8	1.273.660
XV		2.524.996	1.724.323	2,0	2.595.904	2.254.399	37,2	- 530.075
	72	512.008	348.105	- 8,6	724.653	915.539	112,1	- 567.434
	73	1.287.427	754.093	- 13,6	913.073	536.060	- 14,7	218.034
	74	11.196	15.650	146,6	218.769	178.590	28,1	- 162.940
	75	105	81	152,7	20.020	30.588	325,3	- 30.507
	76	580.407	506.245	43,3	194.873	181.938	59,3	324.308
	77 (1)	///	///	///	///	///	///	///
	78	34.483	32.647	124,7	3.639	2.676	23,0	29.971
	79	22.414	12.648	- 16,6	20.422	15.837	200,3	- 3.189
	80	25	10	- 45,6	14.485	11.198	66,0	- 11.188
	81	887	1.326	111,0	18.260	16.745	27,2	- 15.419
	82	33.031	21.257	- 3,3	285.120	192.182	0,3	- 170.924
	83	43.013	32.261	24,9	182.591	173.046	68,3	- 140.785

(sigue)

3. SECTOR EXTERNO

Cuadro 3.1.5 (conclusión)

Sección	Capítulo	Exportación			Importación			Saldo
		Año 2009 *	Ene-Ago 2010 ^o	Variación % respecto a igual período del año anterior	Año 2009 *	Ene-Ago 2010 *	Variación % respecto a igual período del año anterior	Ene-Ago 2010 *
		miles de dólares	miles de dólares		miles de dólares	miles de dólares		miles de dólares
XVI		2.020.980	1.419.245	9,4	11.058.213	9.350.797	35,2	- 7.931.553
	84	1.538.188	1.082.089	9,9	6.085.861	5.016.409	32,5	- 3.934.320
	85	482.792	337.156	7,8	4.972.352	4.334.388	38,4	- 3.997.233
XVII		6.014.963	5.232.911	58,2	6.977.851	7.147.813	78,0	- 1.914.903
	86	11.597	7.896	- 9,5	30.159	22.661	17,8	- 14.766
	87	5.373.125	4.784.276	63,4	5.778.356	6.213.555	86,1	- 1.429.280
	88	615.990	426.978	19,2	1.116.072	847.204	33,5	- 420.226
	89	14.251	13.762	14,7	53.265	64.393	176,6	- 50.631
XVIII		194.175	123.852	- 0,3	988.753	800.086	32,5	- 676.234
	90	189.654	122.212	1,1	927.661	755.253	33,1	- 633.041
	91	2.897	571	- 75,9	36.499	28.009	29,6	- 27.438
	92	1.623	1.069	6,5	24.593	16.824	13,1	- 15.755
XIX		14.817	12.218	39,2	15.292	12.204	20,4	14
	93	14.817	12.218	39,2	15.292	12.204	20,4	14
XX		142.144	91.692	2,4	652.090	524.876	36,0	- 433.185
	94	114.258	72.856	- 1,3	250.939	234.513	63,4	- 161.657
	95	16.519	9.397	1,3	288.438	199.951	14,7	- 190.553
	96	11.367	9.439	47,6	112.714	90.413	32,8	- 80.974
XXI		7.618	6.024	13,5	1.682	2.784	159,1	3.239
	97	7.618	6.024	13,5	1.682	2.784	159,1	3.239
Transacciones especiales		872.574	777.246	38,2	287.785	250.387	43,3	526.860
	Aprovisionamiento de combustibles	781.538	716.669	44,8	194.606	175.972	51,2	540.697
	Otros aprovisionamientos	50.600	33.419	- 14,6	15.712	16.329	69,0	17.090
	Simplificadas	9.365	4.212	- 46,0	-	-	-	4.212
	Courrier	31.071	22.946	13,6	77.467	58.086	19,3	- 35.140

(¹) Capítulo 77 (reservado para una futura utilización en el Sistema Armonizado).

**Cuadro 3.1.6 Exportación, importación y saldo
de la balanza comercial argentina por continentes y países**

Continentes y países	Exportación		Importación		Saldo	
	Año 2009 *	Ene-Ago 2010 *	Año 2009 *	Ene-Ago 2010 *	Año 2009 *	Ene-Ago 2010 *
	miles de dólares					
Total general	55.669.043	44.666.200	38.780.915	35.239.103	16.888.128	9.427.097
Total de América	27.780.868	21.050.147	21.567.606	18.629.581	6.213.262	2.420.566
Bolivia	579.816	386.106	212.689	232.643	367.127	153.463
Brasil	11.373.510	9.177.579	11.819.238	10.717.761	-445.728	-1.540.183
Canadá	465.986	591.624	254.127	245.716	211.858	345.908
Colombia	874.169	895.067	108.786	85.078	765.383	809.989
Cuba	52.087	61.039	3.707	8.206	48.380	52.834
Chile	4.388.822	2.980.879	664.985	534.230	3.723.837	2.446.649
Ecuador	454.532	342.158	137.405	101.408	317.126	240.751
Estados Unidos	3.464.997	2.087.445	5.106.257	3.808.255	-1.641.260	-1.720.810
México	932.387	785.814	1.163.820	1.105.687	-231.433	-319.873
Paraguay	842.727	714.607	698.956	292.406	143.771	422.201
Perú	793.022	672.647	68.202	64.573	724.820	608.074
Puerto Rico	206.274	82.719	58.054	44.670	148.220	38.049
República Dominicana	139.579	96.805	2.259	1.616	137.319	95.189
Uruguay	1.606.289	915.454	348.260	364.227	1.258.029	551.227
Venezuela	1.041.779	888.641	15.498	12.298	1.026.280	876.343
Demás países	564.893	371.563	905.363	1.010.808	-340.469	-639.245
Total de Europa	12.359.777	8.476.834	8.102.797	8.136.663	4.256.980	340.171
Austria	12.507	8.507	139.023	111.915	-126.516	-103.409
Bélgica	456.658	183.627	202.195	191.286	254.463	-7.658
Bulgaria	11.028	47.418	6.227	6.588	4.801	40.829
Dinamarca	440.166	202.285	140.047	93.434	300.119	108.851
Eslovaquia	1.611	846	41.465	42.528	-39.854	-41.682
España	1.853.587	1.388.889	788.042	664.060	1.065.546	724.829
Finlandia	18.226	12.087	110.517	90.433	-92.292	-78.347
Francia	445.895	271.887	810.306	1.093.816	-364.411	-821.930
Grecia	141.480	72.236	4.172	2.826	137.308	69.410
Hungría	12.510	5.580	47.427	43.528	-34.917	-37.948
Irlanda	73.650	72.524	110.985	122.326	-37.335	-49.801
Italia	1.500.733	991.872	849.599	820.993	651.133	170.879
Letonia	24.984	14.750	52.363	39.209	-27.379	-24.459
Lituania	21.678	14.448	1.098	16.290	20.580	-1.842
Noruega	23.925	22.974	26.979	57.738	-3.054	-34.764
Países Bajos	2.391.660	1.603.594	231.210	249.372	2.160.450	1.354.222
Polonia	428.671	284.878	65.554	77.498	363.117	207.379
Portugal	121.270	52.153	66.512	68.163	54.758	-16.010
Reino Unido	761.524	432.095	375.641	290.403	385.883	141.692
República Checa	14.824	12.349	70.715	82.245	-55.890	-69.896
República Federal de Alemania	1.411.575	1.147.974	1.993.918	2.000.939	-582.343	-852.965
Rumanía	37.788	55.001	18.934	15.014	18.854	39.988
Rusia	824.941	419.168	109.819	261.247	715.122	157.921
Suecia	40.165	34.545	253.807	133.863	-213.643	-99.318
Suiza	945.468	857.735	400.145	292.041	545.323	565.694
Turquía	183.205	149.214	93.825	91.929	89.380	57.285
Ucrania	36.443	50.190	20.032	41.595	16.411	8.595
Demás países	123.605	68.010	1.072.242	1.135.383	-948.637	-1.067.373

(sigue)

3. SECTOR EXTERNO

Cuadro 3.1.6 (conclusión)

Continentes y países	Exportación		Importación		Saldo	
	Año 2009 *	Ene-Ago 2010 °	Año 2009 *	Ene-Ago 2010 *	Año 2009 *	Ene-Ago 2010 *
	miles de dólares					
Total de Asia	11.302.523	11.379.106	8.394.236	7.768.864	2.908.287	3.610.242
Arabia Saudita	312.072	223.643	1.993	19.471	310.078	204.172
Bahrein	3.165	2.884	–	2.275	3.165	609
Bangladesh	214.004	111.027	6.346	3.975	207.658	107.053
Corea Republicana	607.257	447.943	615.982	587.370	– 8.725	– 139.427
China	3.668.283	4.661.144	4.822.595	4.462.800	– 1.154.312	198.344
Emiratos Árabes Unidos	237.116	140.927	2.819	3.621	234.297	137.306
Filipinas	519.549	332.996	57.309	41.669	462.240	291.328
Hong Kong	282.029	209.297	20.268	18.330	261.761	190.967
India	648.186	1.050.514	368.033	300.401	280.153	750.113
Indonesia	603.956	570.038	178.985	190.867	424.971	379.171
Irán	855.368	875.725	8.609	11.298	846.758	864.427
Iraq	132.054	18.790	–	–	132.054	18.789
Israel	267.239	145.113	85.888	75.281	181.351	69.832
Japón	494.171	582.774	909.017	763.797	– 414.846	– 181.022
Jordania	51.903	47.784	224	293	51.679	47.491
Kuwait	16.283	19.953	3	1.719	16.279	18.234
Libano	48.684	41.009	2.335	552	46.349	40.457
Malasia	551.661	539.233	284.840	200.331	266.821	338.902
Omán	45.077	28.159	84	51	44.993	28.108
Pakistán	50.021	15.985	37.954	28.050	12.067	– 12.065
República de Yemen	140.186	72.886	–	2	140.186	72.883
Singapur	35.676	23.649	109.272	90.741	– 73.596	– 67.092
Siría	385.757	188.004	470	621	385.287	187.383
Sri Lanka	1.186	1.775	6.025	4.867	– 4.840	– 3.092
Tailandia	420.657	308.199	411.194	396.290	9.463	– 88.091
Taiwán	68.141	177.377	291.103	284.408	– 222.963	– 107.031
Vietnam	547.241	511.077	76.115	65.801	471.127	445.276
Demás países	95.603	31.200	96.772	213.981	– 1.169	– 182.781
Total de África	3.060.618	2.771.160	231.092	227.585	2.829.526	2.543.575
Angola	163.734	81.083	–	3	163.734	81.080
Argelia	709.873	685.425	89	63	709.784	685.362
Costa de Marfil	15.516	11.286	762	939	14.754	10.347
Egipto	591.598	743.608	53.244	29.085	538.354	714.522
Kenya	22.558	2.275	351	159	22.207	2.115
Libia	110.359	90.459	–	8.686	110.359	81.773
Marruecos	123.897	183.561	58.786	80.900	65.111	102.660
Mauricio	63.724	30.795	148	139	63.577	30.656
Mozambique	19.722	18.955	548	1.764	19.174	17.191
Nigeria	94.203	64.705	1.023	961	93.179	63.744
Senegal	79.229	49.720	2	8	79.226	49.712
Sudáfrica	665.782	610.679	100.743	89.602	565.039	521.077
Tanzania	21.767	4.392	15	37	21.752	4.355
Túnez	110.018	86.357	8.431	2.918	101.587	83.439
Demás países	268.639	107.861	6.951	12.319	261.688	95.542
Total de Oceanía	292.683	211.706	197.400	226.023	95.283	– 14.317
Australia	242.346	185.329	183.310	217.414	59.037	– 32.085
Nueva Zelanda	45.890	23.054	14.037	8.586	31.853	14.468
Demás países	4.446	3.324	54	23	4.393	3.300
Indeterminado	872.574	777.246	287.785	250.387	584.789	526.860

Cuadro 3.1.7.1 Distribución porcentual de la exportación por Grandes Rubros

Grandes Rubros	Año 2009 *	Ene-Ago 2010 °
Total	100	100
Productos primarios	17	25
Manufacturas de Origen Agropecuario (MOA)	38	32
Manufacturas de Origen Industrial (MOI)	34	33
Combustibles y energía	12	9

Cuadro 3.1.7.2 Exportación mensual por Grandes Rubros

Periodo	Total			Productos primarios			MOA		
	Año 2009 *	Año 2010 °	Variación % respecto a igual período del año anterior	Año 2009 *	Año 2010 °	Variación % respecto a igual período del año anterior	Año 2009 *	Año 2010 °	Variación % respecto a igual período del año anterior
	millones de dólares	millones de dólares		millones de dólares	millones de dólares		millones de dólares	millones de dólares	
Total anual	55.669,0	///	///	9.306,1	///	///	21.212,2	///	///
Ene	3.713,2	4.423,0	19,1	708,2	828,8	17,0	1.487,0	1.460,3	- 1,8
Feb	3.942,0	4.060,0	3,0	687,5	575,3	- 16,3	1.557,0	1.401,6	- 10,0
Mar	4.261,4	4.714,3	10,6	841,4	961,4	14,3	1.557,9	1.209,8	- 22,3
Abr	5.049,7	6.221,6	23,2	1.170,0	1.805,7	54,3	1.825,6	1.942,0	6,4
May	5.201,9	6.521,4	25,4	1.047,2	2.033,3	94,2	1.990,5	2.047,8	2,9
Jun	5.209,8	6.353,2	21,9	810,2	1.886,2	132,8	2.153,5	2.026,7	- 5,9
Jul	4.916,0	6.004,2	22,1	801,7	1.490,1	85,9	1.997,0	2.089,9	4,7
Ago	4.348,3	6.368,5	46,5	830,4	1.790,9	115,7	1.638,5	2.158,7	31,7
Total 8 meses	36.642,4	44.666,2	21,9	6.896,5	11.371,6	64,9	14.207,1	14.336,8	0,9
Sep	4.535,3			564,1			1.773,7		
Oct	4.806,4			507,5			1.787,1		
Nov	4.864,6			550,8			1.781,6		
Dic	4.820,3			787,2			1.662,8		

Periodo	MOI			Combustibles y energía		
	Año 2009 *	Año 2010 °	Variación % respecto a igual período del año anterior	Año 2009 *	Año 2010 °	Variación % respecto a igual período del año anterior
	millones de dólares	millones de dólares		millones de dólares	millones de dólares	
Total anual	18.712,9	///	///	6.437,7	///	///
Ene	1.090,4	1.559,2	43,0	427,5	574,7	34,4
Feb	1.195,1	1.527,0	27,8	502,3	556,2	10,7
Mar	1.371,8	1.926,0	40,4	490,4	617,2	25,9
Abr	1.353,2	1.948,3	44,0	701,0	525,6	- 25,0
May	1.567,7	1.883,0	20,1	596,5	557,2	- 6,6
Jun	1.646,2	2.032,3	23,5	599,9	408,0	- 32,0
Jul	1.625,2	2.001,4	23,1	492,1	422,7	- 14,1
Ago	1.522,8	2.024,1	32,9	356,7	394,8	10,7
Total 8 meses	11.372,4	14.901,4	31,0	4.166,4	4.056,4	- 2,6
Sep	1.742,2			455,3		
Oct	1.825,6			686,3		
Nov	1.966,3			565,9		
Dic	1.806,4			563,9		

3. SECTOR EXTERNO

Cuadro 3.1.7.3 Exportación por Grandes Rubros

Denominación	Año 2009*	Ene-Ago 2010*	Variación % respecto a igual período del año anterior
	millones de dólares	millones de dólares	
Total	55.669,0	44.666,2	21,9
Productos primarios	9.306,1	11.371,6	64,9
Animales vivos	33,5	18,2	- 24,5
Pescados y mariscos sin elaborar	679,9	551,7	28,6
Miel	160,3	130,9	4,2
Hortalizas y legumbres sin elaborar	422,5	413,3	62,5
Frutas frescas	960,0	822,4	6,2
Cereales	3.214,1	3.516,9	47,7
Semillas y frutos oleaginosos	1.980,2	4.518,1	152,7
Tabaco sin elaborar	359,3	110,2	- 41,3
Lanas sucias	30,4	42,1	166,5
Fibra de algodón	15,6	14,4	32,1
Mineral de cobre y sus concentrados	1.182,4	992,3	32,4
Resto de productos primarios	268,1	241,1	54,3
Manufacturas de Origen Agropecuario (MOA)	21.212,2	14.336,8	0,9
Carnes y sus preparados	2.296,6	1.262,9	- 11,8
Pescados y mariscos elaborados	417,5	270,5	1,3
Productos lácteos	638,2	445,2	14,7
Otros productos de origen animal	75,7	41,6	- 13,9
Frutas secas o procesadas	119,5	71,0	5,0
Café, té, yerba mate y especias	112,6	101,5	25,3
Productos de molinería	548,2	365,3	- 1,2
Grasas y aceites	4.479,0	3.268,8	1,7
Azúcar y artículos de confitería	423,9	212,8	13,7
Preparados de hortalizas, legumbres y frutas	870,5	576,0	2,3
Bebidas, líquidos alcohólicos y vinagre	744,2	544,3	16,1
Residuos y desperdicios de la industria alimenticia	8.620,4	5.589,7	- 6,2
Extractos curtientes y tintóreos	41,3	40,5	68,8
Pieles y cueros	686,0	688,4	72,3
Lanas elaboradas	115,5	114,9	71,5
Resto de MOA	1.023,1	743,5	11,5
Manufacturas de Origen Industrial (MOI)	18.712,9	14.901,4	31,0
Productos químicos y conexos	3.842,8	2.891,5	18,3
Materias plásticas y sus manufacturas	1.224,9	860,9	10,8
Caucho y sus manufacturas	332,2	242,6	14,4
Manufacturas de cueros, marroquinería	35,3	26,0	13,0
Papel, cartón, impresos y publicaciones	592,5	478,6	22,6
Textiles y confecciones	299,0	232,3	26,5
Calzado y sus partes componentes	27,1	19,3	10,9
Manufacturas de piedra, yeso, etc.	151,1	131,0	37,2
Piedras y metales preciosos, monedas	1.202,9	1.345,7	107,1
Metales comunes y sus manufacturas	2.525,0	1.724,3	2,0
Máquinas, aparatos y materiales eléctricos	2.021,0	1.419,2	9,4
Material de transporte terrestre	5.384,7	4.792,2	63,2
Vehículos de navegación aérea, marítima y fluvial	630,2	440,7	19,1
Resto de MOI	444,3	297,1	5,0
Combustibles y energía	6.437,7	4.056,4	- 2,6
Petróleo crudo	2.464,7	1.514,9	- 1,4
Carburantes	2.309,1	1.716,9	22,2
Grasas y aceites lubricantes	103,3	62,9	- 8,3
Gas de petróleo y otros hidrocarburos	1.089,3	672,8	- 8,3
Energía eléctrica	381,7	25,1	- 93,0
Resto de combustibles	89,6	63,9	3,4

Cuadro 3.1.8.1 Distribución porcentual de la importación por Uso Económico

Uso Económico	Año 2009 *	Ene-Ago 2010 *
Total	100	100
Bienes de capital	22	21
Bienes intermedios	32	32
Combustibles y lubricantes básicos y elaborados	7	9
Piezas y accesorios para bienes de capital	19	19
Bienes de consumo	13	11
Vehículos automotores de pasajeros	6	8
Resto	--	--

Cuadro 3.1.8.2 Importación mensual por Uso Económico

Período	Total			Bienes de capital			Bienes intermedios		
	Año 2009 *	Año 2010 *	Variación % respecto a igual período del año anterior	Año 2009 *	Año 2010 *	Variación % respecto a igual período del año anterior	Año 2009 *	Año 2010 *	Variación % respecto a igual período del año anterior
	millones de dólares	millones de dólares		millones de dólares	millones de dólares		millones de dólares	millones de dólares	
Total anual	38.780,9	///	///	8.652,4	///	///	12.560,8	///	///
Ene	2.760,1	3.206,1	16,2	613,5	694,7	13,2	1.015,4	1.091,1	7,5
Feb	2.663,3	3.456,1	29,8	609,5	804,3	32,0	891,7	1.129,1	26,6
Mar	2.888,4	4.402,9	52,4	637,7	1.000,4	56,9	1.039,6	1.422,4	36,8
Abr	2.776,6	4.101,1	47,7	575,8	827,8	43,8	941,2	1.340,9	42,5
May	2.660,0	4.574,3	72,0	532,1	915,9	72,1	844,1	1.362,7	61,4
Jun	3.618,9	5.062,2	39,9	947,2	990,2	4,5	993,3	1.502,2	51,2
Jul	3.586,3	5.121,1	42,8	724,8	958,8	32,3	1.071,7	1.593,5	48,7
Ago	3.255,2	5.315,1	63,3	657,8	1.076,0	63,6	985,9	1.688,9	71,3
Total 8 meses	24.208,7	35.239,1	45,6	5.298,4	7.268,0	37,2	7.782,9	11.130,9	43,0
Sep	3.665,9			859,2			1.190,1		
Oct	3.656,2			832,8			1.210,6		
Nov	3.651,2			849,6			1.216,8		
Dic	3.598,9			812,3			1.160,4		

(sigue)

3. SECTOR EXTERNO

Cuadro 3.1.8.2 (conclusión)

Período	Combustibles y lubricantes básicos y elaborados			Piezas y accesorios para bienes de capital			Bienes de consumo		
	Año 2009*	Año 2010*	Variación % respecto a igual período del año anterior	Año 2009*	Año 2010*	Variación % respecto a igual período del año anterior	Año 2009*	Año 2010*	Variación % respecto a igual período del año anterior
	millones de dólares	millones de dólares		millones de dólares	millones de dólares		millones de dólares	millones de dólares	
Total anual	2.626,2	///	///	7.229,6	///	///	5.068,7	///	///
Ene	93,2	141,3	51,6	520,3	565,4	8,7	384,7	449,7	16,9
Feb	165,4	147,6	- 10,8	448,4	612,1	36,5	362,4	431,3	19,0
Mar	89,4	243,4	172,3	524,7	844,4	60,9	421,7	529,4	25,5
Abr	185,5	268,2	44,6	484,2	866,0	78,9	408,9	483,5	18,2
May	207,7	585,7	182,0	514,0	871,6	69,6	363,3	489,2	34,7
Jun	431,3	719,5	66,8	606,8	940,6	55,0	397,5	524,4	31,9
Jul	453,2	646,1	42,6	682,1	969,2	42,1	441,9	544,3	23,2
Ago	377,5	453,6	20,2	619,8	1.078,9	74,1	390,6	554,2	41,9
Total 8 meses	2.003,3	3.205,4	60,0	4.400,3	6.748,1	53,4	3.171,1	4.006,1	26,3
Sep	189,9			722,6			478,7		
Oct	172,5			711,7			472,9		
Nov	105,1			709,0			498,0		
Dic	155,3			686,0			448,1		

Período	Vehículos automotores de pasajeros			Resto		
	Año 2009*	Año 2010*	Variación % respecto a igual período del año anterior	Año 2009*	Año 2010*	Variación % respecto a igual período del año anterior
	millones de dólares	millones de dólares		millones de dólares	millones de dólares	
Total anual	2.512,2	///	///	131,0	///	///
Ene	123,7	250,1	102,2	9,2	13,7	48,9
Feb	177,5	321,9	81,4	8,2	9,9	20,7
Mar	164,6	347,3	111,0	10,6	15,7	48,1
Abr	166,4	300,0	80,3	14,6	14,7	0,7
May	187,4	337,2	79,9	11,3	12,0	6,2
Jun	229,1	375,1	63,7	13,7	10,3	- 24,8
Jul	201,3	398,0	97,7	11,3	11,2	- 0,9
Ago	213,7	452,2	111,6	9,9	11,3	14,1
Total 8 meses	1463,9	2781,8	90,0	88,9	98,9	11,2
Sep	214,7			10,7		
Oct	245,5			10,2		
Nov	263,2			9,4		
Dic	324,9			11,8		

Cuadro 3.1.9.1 Balanza comercial argentina con los países del MERCOSUR

Periodo	Total					
	Exportación		Importación		Saldo	
	Año 2009 *	Año 2010 *	Año 2009 *	Año 2010 *	Año 2009 *	Año 2010 *
	millones de dólares					
Total anual	13.860,9	///	13.124,0	///	736,8	///
Ene	699,2	1.100,5	727,5	1.028,9	- 28,2	71,6
Feb	878,4	1.166,1	938,0	1.198,5	- 59,5	- 32,4
Mar	1.017,8	1.348,4	1.092,8	1.532,4	- 75,0	- 184,0
Abr	1.096,4	1.434,4	962,2	1.357,6	134,2	76,8
May	1.179,2	1.415,1	945,7	1.537,7	233,4	- 122,6
Jun	1.243,8	1.469,7	1.108,6	1.615,3	135,2	- 145,6
Jul	1.203,2	1.445,5	1.112,1	1.588,4	91,1	- 143,0
Ago	1.115,6	1.459,4	1.089,4	1.742,6	26,3	- 283,2
Total 8 meses	8.433,7	10.839,1	7.976,3	11.601,4	457,4	- 762,3
Sep	1.160,9		1.226,8		- 65,9	
Oct	1.457,6		1.251,4		206,2	
Nov	1.474,4		1.328,9		145,5	
Dic	1.334,3		1.340,8		- 6,4	

(sigue)

Gráfico 3.1.2 Saldos de la balanza comercial argentina con los países del MERCOSUR

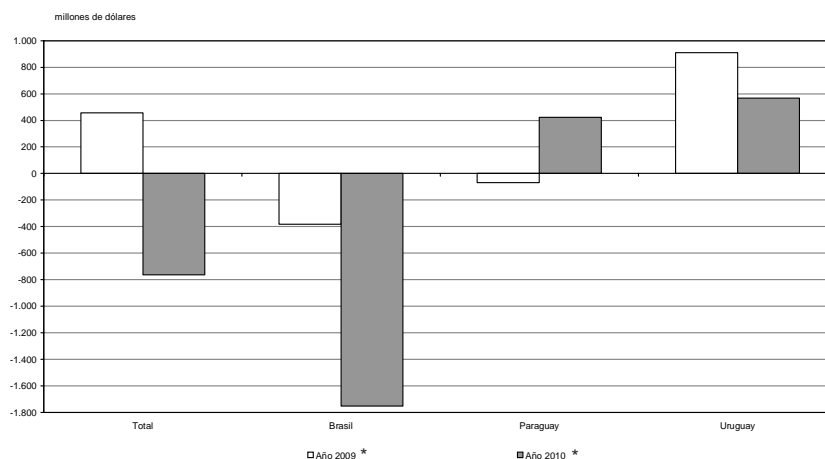

3. SECTOR EXTERNO

Cuadro 3.1.9.1 (conclusión)

Período	Brasil					
	Exportación		Importación		Saldo	
	Año 2009*	Año 2010°	Año 2009*	Año 2010*	Año 2009*	Año 2010*
	millones de dólares					
Total anual	11.373,9	///	12.063,7	///	- 689,9	///
Ene	558,3	921,5	662,8	964,2	- 104,5	- 42,6
Feb	715,3	971,8	756,4	1.124,1	- 41,1	- 152,3
Mar	817,1	1.136,7	892,8	1.450,6	- 75,7	- 313,9
Abr	877,5	1.222,6	851,6	1.278,1	25,9	- 55,5
May	907,9	1.220,1	891,5	1.452,7	16,4	- 232,7
Jun	1.002,1	1.249,3	1.053,3	1.501,4	- 51,2	- 252,1
Jul	1.007,1	1.224,1	1.052,6	1.509,6	- 45,4	- 285,5
Ago	923,0	1.231,4	1.030,5	1.649,4	- 107,5	- 418,0
Total 8 meses	6.808,4	9.177,6	7.191,5	10.930,2	- 383,1	- 1.752,6
Sep	958,3		1.165,0		- 206,7	
Oct	1.251,0		1.183,9		67,1	
Nov	1.236,2		1.255,0		- 18,9	
Dic	1.120,0		1.268,4		- 148,4	
	Paraguay					
Período	Exportación		Importación		Saldo	
	Año 2009*	Año 2010°	Año 2009*	Año 2010*	Año 2009*	Año 2010*
	millones de dólares					
Total anual	842,7	///	699,0	///	143,8	///
Ene	50,9	74,5	42,1	38,1	8,9	36,4
Feb	54,2	86,0	150,5	38,2	- 96,3	47,8
Mar	60,9	90,9	170,0	37,7	- 109,0	53,2
Abr	64,0	94,1	78,4	35,3	- 14,4	58,8
May	57,9	79,7	27,5	38,4	30,4	41,3
Jun	57,3	94,1	28,3	35,5	29,0	58,5
Jul	69,2	92,8	29,4	35,1	39,8	57,7
Ago	74,1	102,5	30,8	34,0	43,3	68,5
Total 8 meses	488,6	714,6	557,0	292,4	- 68,4	422,2
Sep	73,5		32,0		41,4	
Oct	79,1		35,4		43,7	
Nov	106,7		35,8		70,9	
Dic	94,8		38,7		56,1	
	Uruguay					
Período	Exportación		Importación		Saldo	
	Año 2009*	Año 2010°	Año 2009*	Año 2010*	Año 2009*	Año 2010*
	millones de dólares					
Total anual	1.644,3	///	361,4	///	1.282,9	///
Ene	90,0	104,4	22,6	26,6	67,4	77,8
Feb	108,9	108,3	31,1	36,2	77,9	72,1
Mar	139,7	120,8	30,0	44,1	109,7	76,7
Abr	154,9	117,7	32,2	44,2	122,7	73,5
May	213,4	115,3	26,8	46,5	186,6	68,8
Jun	184,4	126,3	27,0	78,3	157,3	48,0
Jul	126,9	128,6	30,1	43,7	96,8	84,9
Ago	118,5	125,5	28,1	59,2	90,5	66,3
Total 8 meses	1.136,7	946,9	227,8	378,8	908,9	568,1
Sep	129,1		29,8		99,3	
Oct	127,5		32,1		95,4	
Nov	131,5		38,1		93,5	
Dic	119,5		33,6		85,9	

Cuadro 3.1.9.2 Exportación e importación con el MERCOSUR por principales secciones del Sistema Armonizado

Sección	Total					
	Exportación			Importación		
	Año 2009 *	Ene-Ago 2010 °	Variación % respecto a igual período del año anterior	Año 2009 *	Ene-Ago 2010 *	Variación % respecto a igual período del año anterior
	millones de dólares	millones de dólares		millones de dólares	millones de dólares	
Total	13.860,9	10.839,1	28,5	13.124,0	11.601,4	45,4
I Animales vivos y productos del reino animal	377,7	292,0	26,0	98,5	99,6	64,1
II Productos del reino vegetal	1.702,1	1.448,1	28,9	452,9	85,3	- 79,3
III Grasas y aceites	72,1	52,1	35,7	13,4	22,7	114,2
IV Productos alimenticios, bebidas y tabaco	632,4	515,3	27,2	294,5	246,6	25,4
V Productos minerales	1.965,0	1.038,2	- 20,0	834,0	920,8	76,4
VI Productos de industrias químicas y conexas	1.374,0	1.011,5	12,4	1.253,4	1.062,2	44,7
VII Plástico, caucho y sus manufacturas	1.011,0	730,8	15,7	980,3	861,9	48,5
VIII Pieles, cueros y sus manufacturas (excepto calzado)	40,2	33,3	64,9	16,5	16,7	60,6
X Pasta de madera, papel, cartón	244,2	221,5	45,5	415,4	358,3	35,6
XI Materias textiles y sus manufacturas	210,9	172,0	37,1	395,7	302,2	18,0
XIII Manufacturas de piedra, yeso, cemento, amianto, mica, cerámica y vidrio	53,3	50,4	54,6	150,1	146,1	72,5
XV Metales comunes y sus manufacturas	454,2	447,0	63,4	1.219,7	947,0	24,9
XVI Máquinas, aparatos y material eléctrico: sus partes	845,5	696,6	30,9	2.793,4	2.228,8	32,4
XVII Material de transporte	4.694,4	3.989,4	56,3	3.732,8	3.934,4	83,5
Resto	183,7	140,9	20,7	473,4	368,8	42,3

Sección	Brasil					
	Exportación			Importación		
	Año 2009 *	Ene-Ago 2010 °	Variación % respecto a igual período del año anterior	Año 2009 *	Ene-Ago 2010 *	Variación % respecto a igual período del año anterior
	millones de dólares	millones de dólares		millones de dólares	millones de dólares	
Total	11.373,9	9.177,6	34,8	12.063,7	10.930,2	52,0
I Animales vivos y productos del reino animal	342,2	266,5	26,7	90,1	85,2	56,9
II Productos del reino vegetal	1.581,5	1.392,3	32,2	97,6	71,6	16,2
III Grasas y aceites	49,3	32,1	21,6	4,4	3,7	27,6
IV Productos alimenticios, bebidas y tabaco	327,9	277,3	32,6	278,2	228,9	22,3
V Productos minerales	1.360,7	846,7	3,8	545,0	634,5	80,7
VI Productos de industrias químicas y conexas	955,5	696,6	9,8	1.199,8	1.022,9	46,1
VII Plástico, caucho y sus manufacturas	827,2	595,7	15,1	927,4	823,2	50,4
VIII Pieles, cueros y sus manufacturas (excepto calzado)	14,5	14,1	64,0	2,3	1,7	-
X Pasta de madera, papel, cartón	145,3	140,7	58,6	366,6	306,8	30,4
XI Materias textiles y sus manufacturas	149,8	131,8	46,4	339,1	261,0	21,5
XIII Manufacturas de piedra, yeso, cemento, amianto, mica, cerámica y vidrio	21,0	25,5	109,0	142,7	140,2	74,8
XV Metales comunes y sus manufacturas	284,2	291,5	59,9	1.203,7	932,2	24,5
XVI Máquinas, aparatos y material eléctrico: sus partes	637,6	514,9	27,5	2.777,4	2.212,0	32,2
XVII Material de transporte	4.559,6	3.859,8	55,7	3.655,2	3.866,6	84,3
Resto	117,5	91,8	19,2	434,2	339,8	44,7

(sigue)

3. SECTOR EXTERNO

Cuadro 3.1.9.2 (conclusión)

Sección	Paraguay					
	Exportación			Importación		
	Año 2009*	Ene-Ago 2010 ^o	Variación % respecto a igual período del año anterior	Año 2009*	Ene-Ago 2010 ^o	Variación % respecto a igual período del año anterior
	millones de dólares	millones de dólares		millones de dólares	millones de dólares	
Total	842,7	714,6	46,3	699,0	292,4	- 47,5
I Animales vivos y productos del reino animal	10,3	8,5	54,5	1,1	1,1	40,1
II Productos del reino vegetal	38,0	24,6	7,9	349,4	11,2	- 96,8
III Grasas y aceites	6,7	5,6	64,7	0,9	--	- 32,8
IV Productos alimenticios, bebidas y tabaco	120,2	115,7	62,3	5,5	4,5	18,4
V Productos minerales	204,5	150,1	34,0	274,0	225,9	41,4
VI Productos de industrias químicas y conexas	130,9	113,8	51,7	5,0	3,8	8,6
VII Plástico, caucho y sus manufacturas	61,1	49,7	35,4	12,3	5,2	- 35,0
VIII Pieles, cueros y sus manufacturas (excepto calzado)	2,3	1,8	155,7	2,6	2,4	20,0
X Pasta de madera, papel, cartón	44,0	33,7	19,5	2,2	3,7	164,3
XI Materias textiles y sus manufacturas	13,4	8,5	13,3	24,2	17,7	9,3
XIII Manufacturas de piedra, yeso, cemento, amianto, mica, cerámica y vidrio	9,4	5,9	- 6,3	3,2	3,1	93,8
XV Metales comunes y sus manufacturas	86,3	84,6	94,0	1,9	2,9	190,0
XVI Máquinas, aparatos y material eléctrico; sus partes	66,4	67,2	65,9	2,0	--	- 62,0
XVII Material de transporte	31,4	30,7	25,3	--	-	- 100,0
Resto	17,9	14,3	36,2	14,4	10,0	12,4

Sección	Uruguay					
	Exportación			Importación		
	Año 2009*	Ene-Ago 2010 ^o	Variación % respecto a igual período del año anterior	Año 2009*	Ene-Ago 2010 ^o	Variación % respecto a igual período del año anterior
	millones de dólares	millones de dólares		millones de dólares	millones de dólares	
Total	1.644,3	946,9	- 16,7	361,4	378,8	66,3
I Animales vivos y productos del reino animal	25,2	17,0	6,9	7,3	13,3	141,8
II Productos del reino vegetal	82,6	31,1	- 34,5	5,9	2,6	44,4
III Grasas y aceites	16,1	14,4	67,4	8,0	18,6	158,3
IV Productos alimenticios, bebidas y tabaco	184,3	122,4	- 1,7	10,8	13,2	135,7
V Productos minerales	399,8	41,4	- 88,8	15,0	60,5	455,0
VI Productos de industrias químicas y conexas	287,6	201,1	5,5	48,5	35,5	16,0
VII Plástico, caucho y sus manufacturas	122,7	85,3	9,9	40,6	33,5	33,5
VIII Pieles, cueros y sus manufacturas (excepto calzado)	23,5	17,4	61,1	11,7	12,6	88,1
X Pasta de madera, papel, cartón	54,9	47,1	33,8	46,6	47,7	73,5
XI Materias textiles y sus manufacturas	47,7	31,7	13,2	32,4	23,4	- 6,4
XIII Manufacturas de piedra, yeso, cemento, amianto, mica, cerámica y vidrio	22,9	19,0	34,8	4,1	2,8	- 3,4
XV Metales comunes y sus manufacturas	83,8	70,9	48,6	14,1	11,9	40,0
XVI Máquinas, aparatos y material eléctrico; sus partes	141,5	114,5	30,3	14,0	16,4	74,5
XVII Material de transporte	103,3	98,8	103,3	77,4	67,8	47,7
Resto	48,3	34,8	18,8	24,9	19,0	24,2

Cuadro 3.1.9.3 Exportación a los países del MERCOSUR por Grandes Rubros

Denominación	Total			Brasil		
	Año 2009 *	Ene-Ago 2010 °		Año 2009 *	Ene-Ago 2010 °	
	millones de dólares	millones de dólares	Variación % respecto a igual período del año anterior	millones de dólares	millones de dólares	Variación % respecto a igual período del año anterior
Total	13.860,9	10.839,1	28,5	11.373,9	9.177,6	34,8
Productos primarios	1.386,8	1.290,8	41,4	1.247,8	1.202,7	44,9
Animales vivos	5,8	2,7	- 3,6	1,0	0,6	23,5
Pescados y mariscos sin elaborar	26,0	21,3	26,0	15,9	12,4	19,2
Miel	--	--	- 100,0	--	--	--
Hortalizas y legumbres sin elaborar	148,3	234,7	102,2	141,9	226,4	102,3
Frutas frescas	165,9	142,9	25,9	162,9	141,2	26,3
Cereales	936,4	756,6	25,3	891,6	741,5	29,0
Semillas y frutos oleaginosos	39,3	19,3	- 3,5	6,7	7,0	66,7
Tabaco sin elaborar	26,7	36,8	112,7	3,6	5,3	140,9
Lanas sucias	7,9	4,2	- 6,7	--	--	--
Fibra de algodón	1,2	3,7	312,8	1,2	3,7	312,8
Minerales de cobre y sus concentrados	--	41,3	///	--	41,3	///
Resto de productos primarios	29,3	27,1	58,5	23,0	23,2	74,4
Manufacturas de Origen Agropecuario (MOA)	1.596,9	1.217,4	20,7	1.195,1	925,4	21,5
Carnes y sus preparados	66,5	49,3	27,4	65,5	47,9	26,1
Pescados y mariscos elaborados	130,1	96,5	16,7	127,9	94,8	16,6
Productos lácteos	144,3	123,0	40,1	132,1	111,8	39,1
Otros productos de origen animal	11,3	4,5	- 34,8	3,8	2,2	--
Frutas secas o procesadas	44,2	31,0	33,6	43,4	30,3	32,9
Café, té, yerba mate y especias	7,4	6,4	33,3	3,0	3,6	80,0
Productos de molinería	355,6	252,3	6,1	328,6	238,4	7,0
Grasas y aceites	72,1	52,1	35,7	49,3	32,1	21,6
Azúcar y artículos de confitería	36,9	30,9	36,7	7,6	4,9	2,1
Preparados de hortalizas, legumbres y frutas	205,6	164,4	24,5	175,7	140,0	22,3
Bebidas, líquidos alcohólicos y vinagre	107,3	87,9	44,8	45,0	37,8	45,4
Residuos y desperdicios de la industria alimenticia	66,8	38,4	- 23,5	4,9	4,7	46,9
Extractos curtientes y tintóreos	3,2	2,7	35,0	2,6	2,3	43,8
Pieles y cueros	37,8	31,9	68,8	13,9	13,8	68,3
Lanas elaboradas	--	0,8	361,6	--	0,7	396,6
Resto de MOA	307,3	245,3	21,5	191,3	160,2	26,0
Manufacturas de Origen Industrial (MOI)	8.945,8	7.368,1	40,8	7.592,0	6.265,1	41,9
Productos químicos y conexos	1.302,1	958,4	12,1	892,6	649,6	9,1
Materias plásticas y sus manufacturas	775,4	550,1	14,0	608,1	428,3	13,0
Caucho y sus manufacturas	235,6	180,7	21,0	219,0	167,5	21,0
Manufacturas de cueros, marroquinería	2,4	1,3	--	0,6	--	- 25,0
Papel, cartón, impresos y publicaciones	244,2	221,5	45,5	145,3	140,7	58,6
Textiles y confecciones	200,7	162,6	36,1	148,0	126,9	42,9
Calzado y sus partes componentes	11,8	9,6	31,5	1,4	1,8	80,0
Manufacturas de piedra, yeso, etc.	53,3	50,4	54,6	21,0	25,5	109,0
Piedras y metales preciosos, monedas	3,9	0,7	- 38,0	3,2	--	- 91,6
Metales comunes y sus manufacturas	454,2	447,0	63,4	284,2	291,5	59,9
Máquinas, aparatos y materiales eléctricos	845,5	696,6	30,9	637,6	514,9	27,5
Material de transporte terrestre	4.525,2	3.963,5	58,0	4.416,0	3.854,6	57,6
Vehículos de navegación aérea, marítima y fluvial	169,2	25,8	- 40,4	143,7	5,3	- 84,2
Resto de MOI	122,2	99,9	34,1	71,2	58,1	32,0
Combustibles y energía	1.931,3	962,8	- 24,7	1.339,0	784,4	- 2,4
Petróleo crudo	265,4	--	- 100,0	265,4	--	- 100,0
Carburantes	974,9	715,1	23,2	809,7	606,6	23,3
Grasas y aceites lubricantes	40,0	26,0	6,1	27,8	17,5	3,6
Gas de petróleo y otros hidrocarburos	294,1	206,1	9,4	219,2	154,2	9,9
Energía eléctrica	336,1	7,8	- 97,6	--	--	- 100,0
Resto de combustibles	20,8	7,8	- 16,1	16,9	6,0	- 14,3

(sigue)

3. SECTOR EXTERNO

Cuadro 3.1.9.3 (conclusión)

Denominación	Paraguay			Uruguay		
	Año 2009 *	Ene-Ago 2010 °		Año 2009 *	Ene-Ago 2010 °	
	millones de dólares	millones de dólares	Variación % respecto a igual período del año anterior	millones de dólares	millones de dólares	Variación % respecto a igual período del año anterior
Total	842,7	714,6	46,3	1.644,3	946,9	- 16,7
Productos primarios	49,8	46,0	49,8	89,2	42,0	- 20,0
Animales vivos	2,6	0,9	- 5,8	2,2	1,2	- 14,3
Pescados y mariscos sin elaborar	--	--	56,3	9,9	8,8	37,5
Miel	--	--	--	--	--	- 100,0
Hortalizas y legumbres sin elaborar	4,0	5,8	163,6	2,4	2,5	25,0
Frutas frescas	2,1	1,3	8,3	0,9	--	- 18,2
Cereales	6,9	4,0	- 4,8	37,9	11,1	- 56,0
Semillas y frutos oleaginosos	10,0	3,9	- 46,6	22,5	8,4	- 1,2
Tabaco sin elaborar	20,4	28,0	118,8	2,7	3,6	56,5
Lanas sucias	--	--	--	7,9	4,2	- 6,7
Fibra de algodón	--	--	--	--	--	--
Minerales de cobre y sus concentrados	--	--	--	--	--	--
Resto de productos primarios	3,6	2,2	10,0	2,7	1,7	- 5,6
Manufacturas de Origen Agropecuario (MOA)	135,0	115,5	49,4	266,7	176,5	3,9
Carnes y sus preparados	1,0	1,3	100,3	--	--	109,2
Pescados y mariscos elaborados	--	--	101,2	2,0	1,6	23,1
Productos lácteos	6,6	7,0	84,2	5,7	4,3	19,4
Otros productos de origen animal	0,8	--	- 29,4	6,6	1,9	- 53,7
Frutas secas o procesadas	--	--	490,2	0,5	--	0,3
Café, té, yerba mate y especias	1,1	0,9	45,4	3,3	1,9	- 13,6
Productos de molinería	13,4	8,2	15,5	13,6	5,7	- 26,9
Grasas y aceites	6,7	5,6	64,7	16,1	14,4	67,4
Azúcar y artículos de confitería	6,8	10,3	157,5	22,6	15,8	14,5
Preparados de hortalizas, legumbres y frutas	6,3	6,0	62,2	23,6	18,4	33,3
Bebidas, líquidos alcohólicos y vinagre	42,4	37,0	60,2	19,9	13,0	12,1
Residuos y desperdicios de la industria alimenticia	4,5	4,0	37,9	57,5	29,7	- 32,8
Extractos curtiientes y tintóreos	--	--	32,4	--	--	--
Pieles y cueros	1,8	1,5	275,3	22,1	16,6	61,2
Lanas elaboradas	--	--	--	--	--	90,0
Resto de MOA	43,2	32,6	21,6	72,8	52,5	9,4
Manufacturas de Origen Industrial (MOI)	463,1	414,6	51,1	890,8	688,5	26,2
Productos químicos y conexos	128,4	112,1	52,5	281,1	196,6	5,4
Materias plásticas y sus manufacturas	52,6	43,2	39,8	114,7	78,6	8,4
Caucho y sus manufacturas	8,5	6,5	12,1	8,0	6,7	31,4
Manufacturas de cueros, marroquinería	--	--	- 15,2	1,4	0,8	28,7
Papel, cartón, impresos y publicaciones	44,0	33,7	19,5	54,9	47,1	33,8
Textiles y confecciones	13,3	8,4	13,5	39,4	27,3	17,2
Calzado y sus partes componentes	2,8	2,0	17,6	7,6	5,8	26,1
Manufacturas de piedra, yeso, etc.	9,4	5,9	- 6,3	22,9	19,0	34,8
Piedras y metales preciosos, monedas	--	--	///	0,6	--	26,0
Metales comunes y sus manufacturas	86,3	84,6	94,0	83,8	70,9	48,6
Máquinas, aparatos y materiales eléctricos	66,4	67,2	65,9	141,5	114,5	30,3
Material de transporte terrestre	29,4	26,3	16,9	79,9	82,7	101,7
Vehículos de navegación aérea, marítima y fluvial	2,0	4,4	120,0	23,5	16,2	110,4
Resto de MOI	19,5	19,8	70,7	31,5	22,0	16,4
Combustibles y energía	194,8	138,5	30,4	397,6	39,9	- 89,2
Petróleo crudo	--	--	--	--	--	--
Carburantes	146,6	103,4	35,2	18,6	5,1	- 56,8
Grasas y aceites lubricantes	5,1	4,2	50,0	7,1	4,3	- 10,4
Gas de petróleo y otros hidrocarburos	40,7	29,6	17,9	34,2	22,2	- 3,5
Energía eléctrica	--	--	--	336,1	7,8	- 97,6
Resto de combustibles	2,3	1,3	- 27,8	1,6	--	- 12,1

Cuadro 3.1.9.4 Importación desde los países del MERCOSUR por Uso Económico

Denominación	Total			Brasil		
	Año 2009*	Ene-Ago 2010 *		Año 2009*	Ene-Ago 2010 *	
	millones de dólares	millones de dólares	Variación % respecto a igual período del año anterior	millones de dólares	millones de dólares	Variación % respecto a igual período del año anterior
Total	13.124,0	11.601,4	45,4	12.063,7	10.930,2	52,0
Bienes de capital	2.192,6	1.880,1	44,0	2.175,1	1.866,1	44,3
Bienes intermedios	4.591,5	3.829,9	32,7	4.016,9	3.628,9	51,4
Combustibles y lubricantes	526,2	397,5	10,8	249,5	116,6	- 41,0
Piezas y accesorios para bienes de capital	2.604,5	2.596,1	70,0	2.545,5	2.542,3	70,3
Bienes de consumo	1.384,7	1.086,7	29,9	1.268,9	981,9	29,7
Vehículos automotores para pasajeros	1.819,6	1.808,3	70,7	1.802,9	1.791,6	70,5
Resto	5,0	2,8	- 12,5	5,0	2,8	- 12,5

Denominación	Paraguay			Uruguay		
	Año 2009*	Ene-Ago 2010 *		Año 2009*	Ene-Ago 2010 *	
	millones de dólares	millones de dólares	Variación % respecto a igual período del año anterior	millones de dólares	millones de dólares	Variación % respecto a igual período del año anterior
Total	699,0	292,4	- 47,5	361,4	378,8	66,3
Bienes de capital	0,6	--	- 9,5	16,9	13,5	17,4
Bienes intermedios	401,9	48,4	- 87,3	172,6	152,6	41,8
Combustibles y lubricantes	268,1	222,3	42,9	8,7	58,6	///
Piezas y accesorios para bienes de capital	1,3	--	- 96,3	57,7	53,7	58,4
Bienes de consumo	27,0	21,1	13,4	88,8	83,7	38,3
Vehículos automotores para pasajeros	-	-	-	16,6	16,6	86,5
Resto	-	-	-	-	-	-

3. SECTOR EXTERNO

Cuadro 3.1.10.1 Balanza comercial argentina con los países del NAFTA

Período	Total					
	Exportación		Importación		Saldo	
	Año 2009 *	Año 2010 *	Año 2009 *	Año 2010 *	Año 2009 *	Año 2010 *
millones de dólares						
Total anual	5.069,8	///	6.595,2	///	- 1.525,3	///
Ene	317,9	353,1	496,2	562,4	- 178,3	- 209,4
Feb	446,6	447,6	462,6	557,5	- 16,0	- 109,9
Mar	408,2	476,9	486,1	693,1	- 77,9	- 216,2
Abr	467,2	349,3	435,9	615,9	31,3	- 266,6
May	451,3	419,4	389,8	560,8	61,4	- 141,3
Jun	360,6	422,8	740,8	749,4	- 380,1	- 326,6
Jul	366,4	540,8	559,4	732,1	- 193,0	- 191,3
Ago	382,5	537,9	507,8	733,1	- 125,3	- 195,2
Total 8 meses	3.200,7	3.547,7	4.078,6	5.204,3	- 877,8	- 1.656,6
Sep	417,6		585,5		- 167,9	
Oct	509,0		652,8		- 143,8	
Nov	531,5		657,0		- 125,5	
Dic	411,0		621,3		- 210,2	

Gráfico 3.1.3 Saldos de la balanza comercial argentina con los países del NAFTA

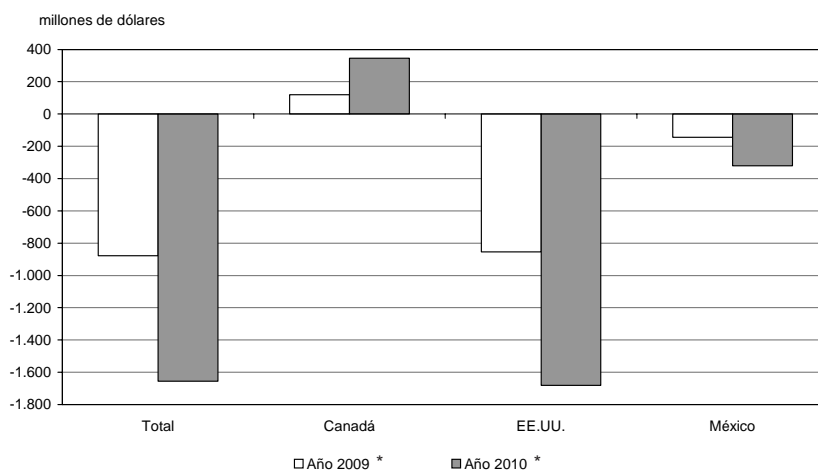

Cuadro 3.1.10.1 (conclusión)

Período	Canadá					
	Exportación		Importación		Saldo	
	Año 2009 *	Año 2010 °	Año 2009 *	Año 2010 *	Año 2009 *	Año 2010 *
	millones de dólares					
Total anual	466,0	///	254,1	///	211,9	///
Ene	35,9	43,4	19,2	19,3	16,7	24,1
Feb	18,0	34,8	20,0	25,8	- 2,0	9,0
Mar	46,7	50,4	16,1	22,6	30,7	27,8
Abr	32,7	39,7	19,4	46,8	13,2	- 7,1
May	38,9	40,5	12,9	28,3	26,0	12,2
Jun	45,6	73,3	56,5	59,4	- 11,0	13,9
Jul	41,8	173,1	21,5	21,0	20,3	152,0
Ago	38,7	136,3	12,4	22,5	26,3	113,9
Total 8 meses	298,2	591,6	178,0	245,7	120,2	345,9
Sep	45,9		23,2		22,7	
Oct	44,2		22,5		21,7	
Nov	35,1		13,3		21,8	
Dic	42,4		17,0		25,4	

Período	EE. UU.					
	Exportación		Importación		Saldo	
	Año 2009 *	Año 2010 °	Año 2009 *	Año 2010 *	Año 2009 *	Año 2010 *
	millones de dólares					
Total anual	3.671,5	///	5.177,2	///	- 1.505,7	///
Ene	241,6	252,6	396,8	404,6	- 155,2	- 152,0
Feb	342,8	281,8	374,0	437,6	- 31,1	- 155,8
Mar	284,5	272,2	402,1	555,6	- 117,6	- 283,4
Abr	348,1	226,4	328,0	424,6	20,1	- 198,2
May	347,0	276,0	299,0	422,1	48,0	- 146,0
Jun	252,6	269,5	571,3	527,6	- 318,7	- 258,1
Jul	260,8	275,5	432,9	530,3	- 172,1	- 254,8
Ago	266,4	316,3	393,7	550,6	- 127,4	- 234,3
Total 8 meses	2.343,6	2.170,3	3.197,6	3.852,9	- 854,0	- 1.682,6
Sep	286,1		456,8		- 170,7	
Oct	389,6		488,8		- 99,2	
Nov	386,5		539,0		- 152,5	
Dic	265,5		494,9		- 229,3	

Período	México					
	Exportación		Importación		Saldo	
	Año 2009 *	Año 2010 °	Año 2009 *	Año 2010 *	Año 2009 *	Año 2010 *
	millones de dólares					
Total anual	932,4	///	1.163,8	///	- 231,4	///
Ene	40,5	57,0	80,2	138,5	- 39,8	- 81,5
Feb	85,8	131,0	68,7	94,2	17,2	36,8
Mar	77,0	154,3	68,0	114,9	9,0	39,4
Abr	86,4	83,1	88,5	144,4	- 2,0	- 61,3
May	65,4	102,9	77,9	110,4	- 12,5	- 7,5
Jun	62,5	80,0	112,9	162,4	- 50,4	- 82,4
Jul	63,8	92,2	105,0	180,7	- 41,2	- 88,5
Ago	77,4	85,3	101,7	160,1	- 24,3	- 74,8
Total 8 meses	558,9	785,8	702,9	1.105,7	- 144,0	- 319,9
Sep	85,5		105,4		- 19,9	
Oct	75,1		141,5		- 66,3	
Nov	109,8		104,7		5,1	
Dic	103,1		109,3		- 6,3	

3. SECTOR EXTERNO

**Cuadro 3.1.10.2 Exportación e importación con el NAFTA
por principales secciones del Sistema Armonizado**

Sección	Total					
	Exportación			Importación		
	Año 2009 *	Ene-Ago 2010 °		Año 2009 *	Ene-Ago 2010 *	
	millones de dólares	millones de dólares	Variación % respecto a igual período del año anterior	millones de dólares	millones de dólares	Variación % respecto a igual período del año anterior
Total	5.069,8	3.547,7	10,8	6.595,2	5.204,3	27,6
I Animales vivos y productos del reino animal	162,2	102,2	- 8,8	16,2	12,0	10,1
II Productos del reino vegetal	302,9	197,2	- 4,4	44,6	30,1	2,0
III Grasas y aceites	85,2	34,3	- 47,6	1,7	0,9	- 13,5
IV Productos alimenticios, bebidas y tabaco	711,0	504,8	9,3	61,9	51,1	25,9
V Productos minerales	1.543,1	697,1	- 22,7	313,5	372,6	105,4
VI Productos de industrias químicas y conexas	479,4	272,6	- 13,6	1.527,0	1.322,8	45,9
VII Plástico, caucho y sus manufacturas	91,8	62,7	2,5	421,2	395,8	66,9
VIII Pieles, cueros y sus manufacturas (excepto calzado)	111,7	105,3	46,5	1,8	3,1	210,0
X Pasta de madera, papel, cartón	21,2	17,2	24,6	99,6	89,4	52,3
XI Materias textiles y sus manufacturas	32,6	26,2	22,4	67,1	45,8	7,3
XIII Manufacturas de piedra, yeso, cemento, amianto, mica, cerámica y vidrio	23,7	14,4	- 3,4	36,0	41,4	77,7
XV Metales comunes y sus manufacturas	546,6	394,5	2,5	250,1	201,7	21,9
XVI Máquinas, aparatos y material eléctrico; sus partes	238,7	131,4	- 23,2	1.745,4	1.271,1	7,6
XVII Material de transporte	384,9	480,9	147,4	1.623,2	1.079,9	14,6
Resto	334,8	506,9	148,6	386,0	286,5	11,7

Sección	Canadá					
	Exportación			Importación		
	Año 2009 *	Ene-Ago 2010 °		Año 2009 *	Ene-Ago 2010 *	
	millones de dólares	millones de dólares	Variación % respecto a igual período del año anterior	millones de dólares	millones de dólares	Variación % respecto a igual período del año anterior
Total	466,0	591,6	98,4	254,1	245,7	38,0
I Animales vivos y productos del reino animal	6,9	5,6	- 5,1	1,5	1,6	60,0
II Productos del reino vegetal	23,6	18,5	25,9	6,1	2,2	- 61,4
III Grasas y aceites	1,2	--	- 6,3	--	--	--
IV Productos alimenticios, bebidas y tabaco	121,7	92,9	16,9	3,4	2,2	- 12,0
V Productos minerales	5,6	1,0	- 78,3	5,3	6,6	100,0
VI Productos de industrias químicas y conexas	67,9	21,9	- 57,4	39,6	40,9	41,5
VII Plástico, caucho y sus manufacturas	3,7	4,7	42,4	7,0	11,8	145,8
VIII Pieles, cueros y sus manufacturas (excepto calzado)	3,1	2,6	23,8	0,9	1,0	39,8
X Pasta de madera, papel, cartón	--	--	- 95,6	1,8	1,7	30,8
XI Materias textiles y sus manufacturas	0,5	--	19,1	1,2	0,8	3,2
XIII Manufacturas de piedra, yeso, cemento, amianto, mica, cerámica y vidrio	1,1	1,1	88,6	1,6	1,3	18,2
XV Metales comunes y sus manufacturas	16,3	38,5	156,7	12,0	15,5	124,6
XVI Máquinas, aparatos y material eléctrico; sus partes	9,9	10,0	35,1	107,1	74,6	9,5
XVII Material de transporte	1,2	2,1	280,4	56,3	77,3	69,9
Resto	203,0	392,0	249,7	10,3	8,3	10,7

(sigue)

Cuadro 3.1.10.2 (conclusión)

Sección	EE.UU.					
	Exportación			Importación		
	Año 2009 *	Ene-Ago 2010 °		Año 2009 *	Ene-Ago 2010 *	
	millones de dólares	millones de dólares	Variación % respecto a igual período del año anterior	millones de dólares	millones de dólares	Variación % respecto a igual período del año anterior
Total	3.671,5	2.170,3	- 7,4	5.177,2	3.852,9	20,5
I Animales vivos y productos del reino animal	137,4	92,0	- 1,1	14,7	10,5	6,1
II Productos del reino vegetal	256,8	163,0	- 8,4	35,8	25,5	15,4
III Grasas y aceites	67,2	33,1	- 31,6	1,6	0,9	- 11,3
IV Productos alimenticios, bebidas y tabaco	507,3	367,7	9,3	39,1	33,0	23,1
V Productos minerales	1.413,5	609,5	- 27,4	287,7	362,9	121,0
VI Productos de industrias químicas y conexas	309,4	165,8	- 14,8	1.293,6	1.113,7	47,3
VII Plástico, caucho y sus manufacturas	66,2	43,3	0,5	390,6	356,7	62,7
VIII Pieles, cueros y sus manufacturas (excepto calzado)	84,5	71,9	24,0	0,9	2,1	635,6
X Pasta de madera, papel, cartón	9,8	5,4	- 20,6	90,8	82,4	56,7
XI Materias textiles y sus manufacturas	11,0	9,5	48,4	42,8	30,8	11,2
XIII Manufacturas de piedra, yeso, cemento, amianto, mica, cerámica y vidrio	21,4	12,8	- 5,2	25,8	30,1	83,5
XV Metales comunes y sus manufacturas	435,1	311,9	4,5	166,9	138,3	24,1
XVI Máquinas, aparatos y material eléctrico; sus partes	154,0	85,1	- 23,9	1.253,5	903,3	1,7
XVII Material de transporte	81,3	99,4	193,2	1.197,6	509,2	- 25,2
Resto	116,5	99,9	22,4	336,1	253,5	14,5

Sección	México					
	Exportación			Importación		
	Año 2009 *	Ene-Ago 2010 °		Año 2009 *	Ene-Ago 2010 *	
	millones de dólares	millones de dólares	Variación % respecto a igual período del año anterior	millones de dólares	millones de dólares	Variación % respecto a igual período del año anterior
Total	932,4	785,8	40,6	1.163,8	1.105,7	57,3
I Animales vivos y productos del reino animal	17,9	4,7	- 64,1	--	--	18,5
II Productos del reino vegetal	22,5	15,7	15,4	2,6	2,4	33,3
III Grasas y aceites	16,8	0,6	- 96,1	--	--	- 75,1
IV Productos alimenticios, bebidas y tabaco	82,1	44,3	- 3,9	19,4	15,9	40,7
V Productos minerales	124,1	86,6	50,1	20,5	3,1	- 77,5
VI Productos de industrias químicas y conexas	102,0	84,9	22,0	193,8	168,1	38,0
VII Plástico, caucho y sus manufacturas	21,9	14,7	- 0,7	23,5	27,2	107,6
VIII Pieles, cueros y sus manufacturas (excepto calzado)	24,2	30,8	161,0	--	--	///
X Pasta de madera, papel, cartón	11,1	11,8	73,5	7,1	5,4	10,2
XI Materias textiles y sus manufacturas	21,1	16,3	10,9	23,1	14,2	-
XIII Manufacturas de piedra, yeso, cemento, amianto, mica, cerámica y vidrio	1,2	0,6	- 32,3	8,7	10,1	71,2
XV Metales comunes y sus manufacturas	95,2	44,2	- 38,1	71,2	47,9	1,7
XVI Máquinas, aparatos y material eléctrico; sus partes	74,8	36,3	- 30,1	384,8	293,2	30,2
XVII Material de transporte	302,3	379,4	137,3	369,3	493,4	128,2
Resto	15,3	15,0	47,1	39,6	24,7	- 10,2

3. SECTOR EXTERNO

Cuadro 3.1.10.3 Exportación a los países del NAFTA por Grandes Rubros

Denominación	Total			Canadá		
	Año 2009 *	Ene-Ago 2010 °	Variación % respecto a igual período del año anterior	Año 2009 *	Ene-Ago 2010 °	Variación % respecto a igual período del año anterior
	millones de dólares	millones de dólares		millones de dólares	millones de dólares	
Total	5.069,8	3.547,7	10,8	466,0	591,6	98,4
Productos primarios	385,7	260,1	2,4	37,8	33,1	24,4
Animales vivos	4,5	3,8	35,7	--	--	- 99,8
Pescados y mariscos sin elaborar	27,2	15,4	- 16,3	5,3	2,8	- 41,7
Miel	34,7	44,4	78,3	--	2,4	///
Hortalizas y legumbres sin elaborar	28,0	25,8	46,6	1,4	0,6	- 35,4
Frutas frescas	101,6	46,6	- 0,6	13,1	11,5	22,3
Cereales	68,7	40,5	- 38,5	0,6	--	- 39,2
Semillas y frutos oleaginosos	28,2	23,4	23,8	6,1	5,5	129,2
Tabaco sin elaborar	41,6	24,3	- 7,3	10,5	10,0	20,5
Lanas sucias	--	--	- 100,0	--	--	--
Fibra de algodón	--	--	--	--	--	--
Minerales de cobre y sus concentrados	--	--	--	--	--	--
Resto de productos primarios	51,2	36,0	11,8	--	--	49,5
Manufacturas de Origen Agropecuario (MOA)	1.201,8	839,0	3,5	139,9	106,4	16,5
Carnes y sus preparados	54,0	37,1	10,1	3,8	3,2	68,4
Pescados y mariscos elaborados	41,2	26,1	- 14,4	--	--	183,3
Productos lácteos	52,4	11,9	- 64,9	0,7	--	- 79,6
Otros productos de origen animal	1,3	0,8	14,0	--	--	474,7
Frutas secas o procesadas	21,2	6,8	- 50,7	1,9	--	- 74,5
Café, té, yerba mate y especias	49,4	48,8	22,3	0,6	--	- 11,0
Productos de molinería	--	--	224,9	--	--	///
Grasas y aceites	85,2	34,3	- 47,6	1,2	--	- 6,3
Azúcar y artículos de confitería	47,9	61,3	66,6	1,8	1,6	23,1
Preparados de hortalizas, legumbres y frutas	189,1	100,4	- 19,2	16,1	9,4	- 6,0
Bebidas, líquidos alcohólicos y vinagre	307,5	237,5	20,3	74,3	60,7	23,1
Residuos y desperdicios de la industria alimenticia	4,2	5,3	103,8	--	--	294,6
Extractos curtientes y tintóreos	9,6	9,3	50,0	--	--	23,0
Pieles y cueros	101,6	96,8	48,5	2,5	2,0	17,6
Lanas elaboradas	17,6	15,7	31,9	--	--	///
Resto de MOA	219,6	146,7	- 0,9	36,5	27,6	14,5
Manufacturas de Origen Industrial (MOI)	1.980,8	1.779,8	41,2	282,8	451,1	156,7
Productos químicos y conexos	373,2	199,1	- 17,9	57,9	9,9	- 77,7
Materias plásticas y sus manufacturas	42,2	30,0	6,4	2,3	3,5	75,0
Caucho y sus manufacturas	49,6	32,7	- 0,9	1,4	1,1	- 15,4
Manufacturas de cueros, marroquinería	10,1	8,5	26,9	0,6	0,6	49,9
Papel, cartón, impresos y publicaciones	21,2	17,2	24,6	--	--	- 95,6
Textiles y confecciones	13,8	9,4	2,2	0,5	--	- 8,3
Calzado y sus partes componentes	1,3	1,3	30,0	--	--	- 29,7
Manufacturas de piedra, yeso, etc.	23,7	14,4	- 3,4	1,1	1,1	88,6
Piedras y metales preciosos, monedas	212,2	417,8	253,2	186,1	380,9	280,1
Metales comunes y sus manufacturas	546,6	394,5	2,5	16,3	38,5	156,7
Máquinas, aparatos y materiales eléctricos	238,7	131,4	- 23,2	9,9	10,0	35,1
Material de transporte terrestre	348,7	304,4	61,7	1,2	2,1	283,5
Vehículos de navegación aérea, marítima y fluvial	36,2	176,5	///	--	--	148,0
Resto de MOI	63,2	42,5	0,5	5,0	3,0	- 9,1
Combustibles y energía	1.501,6	668,9	- 23,7	5,6	1,0	- 78,3
Petróleo crudo	944,3	377,7	- 34,2	--	--	--
Carburantes	448,2	208,2	- 16,7	--	--	--
Grasas y aceites lubricantes	4,7	--	- 95,4	--	--	- 100,0
Gas de petróleo y otros hidrocarburos	82,9	58,8	83,2	--	--	--
Energía eléctrica	--	--	--	--	--	--
Resto de combustibles	21,6	23,9	50,3	5,5	1,0	- 78,3

(sigue)

Cuadro 3.1.10.3 (conclusión)

Denominación	EE.UU.			México		
	Año 2009 *	Ene-Ago 2010 °		Año 2009 *	Ene-Ago 2010 °	
	millones de dólares	millones de dólares	Variación % respecto a igual período del año anterior	millones de dólares	millones de dólares	Variación % respecto a igual período del año anterior
Total	3.671,5	2.170,3	- 7,4	932,4	785,8	40,6
Productos primarios	276,8	181,2	- 3,5	71,2	45,9	15,9
Animales vivos	4,0	3,7	54,2	--	--	- 8,1
Pescados y mariscos sin elaborar	21,8	12,6	- 7,4	--	--	///
Miel	34,2	42,0	69,4	--	--	--
Hortalizas y legumbres sin elaborar	19,1	19,8	46,7	7,5	5,3	71,0
Frutas frescas	84,1	29,5	- 10,9	4,5	5,7	26,7
Cereales	65,2	39,4	- 38,1	2,9	0,9	- 51,1
Semillas y frutos oleaginosos	15,0	14,3	14,4	7,1	3,6	- 10,0
Tabaco sin elaborar	23,4	11,7	- 32,8	7,7	2,6	390,6
Lanas sucias	--	--	- 100,0	--	--	--
Fibra de algodón	--	--	--	--	--	--
Minerales de cobre y sus concentrados	--	--	--	--	--	--
Resto de productos primarios	9,9	8,2	26,2	41,2	27,7	8,2
Manufacturas de Origen Agropecuario (MOA)	897,8	625,2	2,4	164,0	107,3	- 1,0
Carnes y sus preparados	48,7	32,8	7,5	1,5	1,1	- 15,4
Pescados y mariscos elaborados	40,9	25,8	- 14,6	--	--	10,5
Productos lácteos	35,6	8,4	- 61,3	16,0	3,4	- 70,7
Otros productos de origen animal	1,2	0,5	- 20,6	--	--	--
Frutas secas o procesadas	19,1	6,4	- 48,8	--	--	- 31,0
Café, té, yerba mate y especias	48,6	48,2	22,6	--	--	23,0
Productos de molinería	--	--	224,0	--	--	- 59,3
Grasas y aceites	67,2	33,1	- 31,6	16,8	0,6	- 96,1
Azúcar y artículos de confitería	43,6	58,3	72,5	2,5	1,4	- 17,6
Preparados de hortalizas, legumbres y frutas	162,1	87,0	- 19,4	10,9	4,1	- 33,9
Bebidas, líquidos alcohólicos y vinagre	215,1	165,4	20,7	18,1	11,4	3,6
Residuos y desperdicios de la industria alimenticia	0,7	3,5	718,0	3,4	1,6	- 27,3
Extractos curtientes y tintóreos	1,4	3,3	455,9	8,0	5,9	7,3
Pieles y cueros	75,2	64,2	23,7	23,9	30,6	163,8
Lanas elaboradas	0,9	1,2	119,8	16,6	14,4	26,3
Resto de MOA	137,4	87,0	- 8,3	45,7	32,2	11,0
Manufacturas de Origen Industrial (MOI)	1.083,7	754,9	6,9	614,3	573,8	51,5
Productos químicos y conexos	225,8	113,9	- 16,9	89,5	75,2	23,1
Materias plásticas y sus manufacturas	25,3	16,6	- 1,8	14,6	9,9	6,5
Caucho y sus manufacturas	40,9	26,7	1,9	7,3	4,8	- 11,1
Manufacturas de cueros, marroquinería	9,3	7,7	26,2	--	--	- 17,4
Papel, cartón, impresos y publicaciones	9,8	5,4	- 20,6	11,1	11,8	73,5
Textiles y confecciones	8,8	7,3	30,4	4,5	1,9	- 42,4
Calzado y sus partes componentes	1,2	0,9	- 6,6	--	--	834,4
Manufacturas de piedra, yeso, etc.	21,4	12,8	- 5,2	1,2	0,6	- 32,3
Piedras y metales preciosos, monedas	26,0	36,9	105,0	--	--	- 61,7
Metales comunes y sus manufacturas	435,1	311,9	4,5	95,2	44,2	- 38,1
Máquinas, aparatos y materiales eléctricos	154,0	85,1	- 23,9	74,8	36,3	- 30,1
Material de transporte terrestre	45,1	39,4	41,7	302,3	263,0	64,5
Vehículos de navegación aérea, marítima y fluvial	36,2	60,0	867,7	--	116,5	///
Resto de MOI	44,7	30,3	- 0,7	13,5	9,1	8,3
Combustibles y energía	1.413,2	609,0	- 27,4	82,9	58,9	82,9
Petróleo crudo	944,3	377,7	- 34,2	--	--	--
Carburantes	448,2	208,2	- 16,7	--	--	--
Grasas y aceites lubricantes	4,6	--	- 95,3	--	--	- 99,8
Gas de petróleo y otros hidrocarburos	--	--	36,9	82,9	58,8	83,2
Energía eléctrica	--	--	--	--	--	--
Resto de combustibles	16,1	22,9	102,7	--	--	///

3. SECTOR EXTERNO

Cuadro 3.1.10.4 Importación desde los países del NAFTA por Uso Económico

Denominación	Total			Canadá		
	Año 2009 *	Ene-Ago 2010 *		Año 2009 *	Ene-Ago 2010 *	
	millones de dólares	millones de dólares	Variación % respecto a igual período del año anterior	millones de dólares	millones de dólares	Variación % respecto a igual período del año anterior
Total	6.595,2	5.204,3	27,6	254,1	245,7	38,0
Bienes de capital	2.422,3	1.452,2	- 5,7	102,2	121,5	53,0
Bienes intermedios	2.078,9	1.836,8	50,4	39,1	55,3	121,2
Combustibles	272,1	356,0	137,7	3,4	2,1	- 8,7
Piezas y accesorios para bienes de capital	789,6	582,2	13,6	66,9	38,2	- 0,8
Bienes de consumo	637,5	483,0	14,7	40,8	27,8	- 12,6
Vehículos automotores para pasajeros	380,0	492,4	122,0	1,5	0,8	8,7
Resto	14,8	1,7	- 86,0	--	--	- 99,4

Denominación	EE.UU.			México		
	Año 2009 *	Ene-Ago 2010 *		Año 2009*	Ene-Ago 2010 *	
	millones de dólares	millones de dólares	Variación % respecto a igual período del año anterior	millones de dólares	millones de dólares	Variación % respecto a igual período del año anterior
Total	5.177,2	3.852,9	20,5	1.163,8	1.105,7	57,3
Bienes de capital	2.016,8	1.079,4	- 15,9	303,2	251,3	41,7
Bienes intermedios	1.826,1	1.587,0	49,3	213,6	194,5	46,0
Combustibles	268,4	353,7	140,4	--	--	- 26,8
Piezas y accesorios para bienes de capital	606,8	453,6	11,7	115,9	90,5	33,1
Bienes de consumo	409,0	335,6	25,2	187,8	119,5	- 1,6
Vehículos automotores para pasajeros	48,7	42,1	44,2	329,8	449,5	134,2
Resto	1,4	1,5	36,4	13,2	--	- 98,9

Cuadro 3.1.11.1 Balanza comercial argentina con los países de la Unión Europea

Período	Total					
	Exportación		Importación		Saldo	
	Año 2009 *	Año 2010 *	Año 2009 *	Año 2010 *	Año 2009 *	Año 2010 *
	millones de dólares					
Total anual	10.278,9	///	6.399,6	///	3.879,3	///
Ene	717,6	790,5	584,3	557,7	133,3	232,8
Feb	778,6	624,5	398,9	649,2	379,8	- 24,7
Mar	804,9	715,0	498,8	882,2	306,1	- 167,2
Abr	791,0	860,3	454,7	766,9	336,3	93,4
May	952,7	1.039,0	398,8	884,2	553,9	154,8
Jun	904,8	1.002,8	554,6	760,8	350,2	242,0
Jul	914,3	832,1	565,8	797,6	348,5	34,5
Ago	773,5	1.077,7	508,1	976,1	265,4	101,6
Total 8 meses	6.637,6	6.941,9	3.964,1	6.274,7	2.673,4	667,2
Sep	932,3		653,3		279,0	
Oct	956,9		589,4		367,5	
Nov	922,9		595,1		327,8	
Dic	829,2		597,7		231,5	

(sigue)

Gráfico 3.1.4 Saldos de la balanza comercial argentina con los países de la Unión Europea

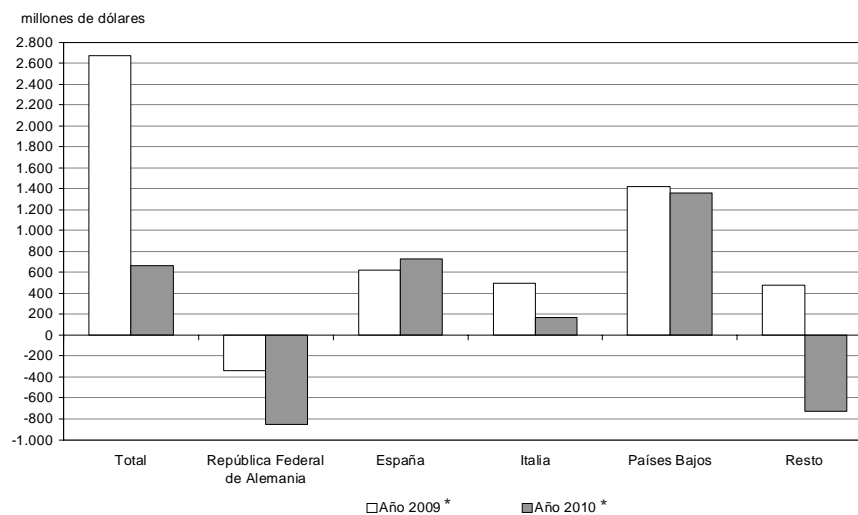

3. SECTOR EXTERNO

Cuadro 3.1.11.1 (continuación)

Período	República Federal de Alemania					
	Exportación		Importación		Saldo	
	Año 2009*	Año 2010 ^e	Año 2009*	Año 2010*	Año 2009*	Año 2010*
	millones de dólares					
Total anual	1.411,6	///	1.993,9	///	- 582,3	///
Ene	97,6	125,0	218,6	173,0	- 121,0	- 48,0
Feb	126,9	79,5	124,8	177,8	2,1	- 98,3
Mar	125,4	202,6	162,3	226,4	- 36,9	- 23,7
Abr	74,8	125,0	133,6	230,8	- 58,8	- 105,7
May	171,6	214,7	125,3	321,4	46,3	- 106,7
Jun	88,1	136,7	155,7	245,5	- 67,6	- 108,8
Jul	128,3	122,1	163,3	249,7	- 35,0	- 127,7
Ago	91,2	142,4	156,1	376,4	- 64,9	- 234,0
Total 8 meses	904,0	1.148,0	1.239,8	2.000,9	- 335,8	- 853,0
Sep	109,4		195,5		- 86,0	
Oct	121,6		187,0		- 65,3	
Nov	132,2		195,3		- 63,2	
Dic	144,4		176,4		- 32,0	
	España					
Período	Exportación		Importación		Saldo	
	Año 2009*	Año 2010 ^e	Año 2009*	Año 2010*	Año 2009*	Año 2010*
	millones de dólares					
Total anual	1.853,9	///	788,0	///	1.065,8	///
Ene	107,9	136,0	65,9	71,7	42,0	64,3
Feb	135,1	144,6	43,3	52,9	91,8	91,7
Mar	113,1	90,9	61,0	82,0	52,2	8,8
Abr	143,0	116,2	58,5	83,0	84,4	33,3
May	148,0	252,0	59,0	75,3	89,0	176,7
Jun	205,5	231,9	57,2	95,8	148,4	136,1
Jul	110,7	167,8	84,7	96,0	26,0	71,7
Ago	153,4	250,2	69,7	107,3	83,6	142,9
Total 8 meses	1.116,8	1.389,5	499,4	664,1	617,4	725,4
Sep	223,0		73,7		149,4	
Oct	159,0		67,4		91,6	
Nov	198,5		76,5		121,9	
Dic	156,6		71,0		85,6	
	Italia					
Período	Exportación		Importación		Saldo	
	Año 2009*	Año 2010 ^e	Año 2009*	Año 2010*	Año 2009*	Año 2010*
	millones de dólares					
Total anual	1.500,7	///	849,9	///	650,8	///
Ene	103,1	106,9	82,4	81,9	20,6	25,0
Feb	137,9	106,5	55,1	81,3	82,9	25,1
Mar	172,6	85,7	58,9	127,4	113,7	- 41,8
Abr	119,9	129,5	61,7	118,5	58,2	11,1
May	145,1	152,1	61,4	80,0	83,7	72,1
Jun	151,2	171,1	63,4	92,6	87,8	78,5
Jul	99,6	105,8	79,3	113,7	20,3	- 7,9
Ago	106,8	134,4	75,9	125,7	31,0	8,7
Total 8 meses	1.036,3	991,9	538,2	821,1	498,1	170,8
Sep	124,4		77,2		47,3	
Oct	139,8		72,2		67,6	
Nov	94,1		77,5		16,6	
Dic	106,2		85,0		21,2	

(sigue)

Cuadro 3.1.11.1 (conclusión)

Período	Países Bajos					
	Exportación		Importación		Saldo	
	Año 2009 *	Año 2010 °	Año 2009 *	Año 2010 *	Año 2009 *	Año 2010 *
	millones de dólares					
Total anual	2.391,7	///	231,2	///	2.160,4	///
Ene	148,4	198,0	15,8	12,0	132,6	186,0
Feb	173,5	165,4	9,5	13,7	164,0	151,7
Mar	165,2	184,0	10,7	28,4	154,5	155,6
Abr	184,9	200,8	15,1	23,9	169,8	176,9
May	232,8	186,3	8,4	71,1	224,4	115,2
Jun	189,8	214,9	48,7	34,7	141,2	180,1
Jul	258,2	194,1	12,9	32,2	245,3	161,9
Ago	200,1	260,2	13,5	33,5	186,6	226,7
Total 8 meses	1.553,0	1.603,6	134,6	249,4	1.418,3	1.354,2
Sep	190,1		30,8		159,4	
Oct	254,0		34,2		219,8	
Nov	208,7		16,4		192,4	
Dic	185,8		15,3		170,5	

Período	Resto					
	Exportación		Importación		Saldo	
	Año 2009 *	Año 2010 °	Año 2009 *	Año 2010 *	Año 2009 *	Año 2010 *
	millones de dólares					
Total anual	3.121,0	///	2.536,5	///	584,5	///
Ene	260,5	224,7	201,4	219,2	59,1	5,5
Feb	205,2	128,5	166,1	323,5	39,0	- 195,0
Mar	228,6	151,8	205,9	417,9	22,7	- 266,1
Abr	268,3	288,6	185,7	310,8	82,6	- 22,1
May	255,1	233,9	144,7	336,4	110,5	- 102,5
Jun	270,2	248,4	229,7	292,3	40,5	- 43,9
Jul	317,5	242,4	225,6	305,9	91,9	- 63,5
Ago	222,1	290,5	193,0	333,2	29,1	- 42,7
Total 8 meses	2.027,5	1.809,0	1.552,2	2.539,2	475,4	- 730,2
Sep	285,2		276,2		9,0	
Oct	282,5		228,7		53,8	
Nov	289,5		229,4		60,0	
Dic	236,3		250,0		- 13,7	

Nota: la Unión Europea (UE) comprende Austria, Bélgica, Dinamarca, España (incluye Islas Canarias), Finlandia, Francia (incluye Mónaco), Grecia, Irlanda, Italia (incluye San Marino), Luxemburgo, Países Bajos, Portugal, Reino Unido, República Federal de Alemania, Suecia, Chipre, Eslovaquia, Eslovenia, Estonia, Hungría, Letonia, Lituania, Malta, Polonia y República Checa. Se incorporan a partir del 1° de enero de 2007 Rumania y Bulgaria.

3. SECTOR EXTERNO

**Cuadro 3.1.11.2 Exportación e importación con los países de la Unión Europea
por principales secciones del Sistema Armonizado**

Sección	Total					
	Exportación			Importación		
	Año 2009 *	Ene-Ago 2010 °		Año 2009 *	Ene-Ago 2010 *	
	millones de dólares	millones de dólares	Variación % respecto a igual período del año anterior	millones de dólares	millones de dólares	Variación % respecto a igual período del año anterior
Total	10.278,9	6.941,9	4,6	6.399,6	6.274,7	58,3
I Animales vivos y productos del reino animal	1.469,1	1.010,9	3,2	16,2	11,8	21,6
II Productos del reino vegetal	859,1	685,0	6,7	36,2	27,0	20,0
III Grasas y aceites	297,9	231,1	5,7	9,5	6,0	- 14,3
IV Productos alimenticios, bebidas y tabaco	5.008,4	2.727,6	- 13,8	77,1	59,7	21,8
V Productos minerales	520,0	559,2	63,9	172,2	208,3	112,1
VI Productos de industrias químicas y conexas	1.148,2	955,1	37,9	1.448,1	1.361,7	46,9
VII Plástico, caucho y sus manufacturas	44,1	33,9	14,1	362,5	356,2	72,1
VIII Pieles, cueros y sus manufacturas (excepto calzado)	154,1	143,3	59,2	4,2	4,4	63,0
X Pasta de madera, papel, cartón	5,2	2,7	8,0	234,5	183,5	24,3
XI Materias textiles y sus manufacturas	64,9	67,9	76,4	71,2	56,8	26,5
XIII Manufacturas de piedra, yeso, cemento, amianto, mica, cerámica y vidrio	9,3	4,4	- 27,9	77,4	62,8	36,5
XV Metales comunes y sus manufacturas	203,4	98,9	- 39,4	442,7	440,7	56,7
XVI Máquinas, aparatos y material eléctrico; sus partes	153,1	96,8	- 8,6	2.274,9	1.891,9	28,4
XVII Material de transporte	177,6	178,3	145,3	727,3	1.236,0	226,6
Resto	164,4	146,8	63,7	445,7	367,8	36,6

Sección	República Federal de Alemania					
	Exportación			Importación		
	Año 2009 *	Ene-Ago 2010 °		Año 2009 *	Ene-Ago 2010 *	
	millones de dólares	millones de dólares	Variación % respecto a igual período del año anterior	millones de dólares	millones de dólares	Variación % respecto a igual período del año anterior
Total	1.411,6	1.148,0	27,0	1.993,9	2.000,9	61,4
I Animales vivos y productos del reino animal	421,6	287,7	- 3,1	1,2	0,9	7,4
II Productos del reino vegetal	30,6	32,3	37,4	4,9	2,8	- 12,5
III Grasas y aceites	4,7	4,5	73,1	1,0	0,6	- 4,0
IV Productos alimenticios, bebidas y tabaco	196,8	85,7	- 25,0	7,2	5,9	18,0
V Productos minerales	426,4	342,4	24,2	11,0	7,9	5,3
VI Productos de industrias químicas y conexas	77,8	65,6	10,3	432,3	389,0	39,6
VII Plástico, caucho y sus manufacturas	5,9	2,9	- 32,6	107,9	105,7	72,7
VIII Pieles, cueros y sus manufacturas (excepto calzado)	33,8	64,3	292,1	--	--	17,3
X Pasta de madera, papel, cartón	--	--	- 35,9	38,5	31,6	32,8
XI Materias textiles y sus manufacturas	29,1	35,0	92,3	9,4	8,6	59,3
XIII Manufacturas de piedra, yeso, cemento, amianto, mica, cerámica y vidrio	1,0	0,5	- 4,0	22,9	14,1	5,2
XV Metales comunes y sus manufacturas	6,9	8,5	97,7	129,6	133,3	64,4
XVI Máquinas, aparatos y material eléctrico; sus partes	26,1	21,2	19,1	762,0	775,3	47,0
XVII Material de transporte	65,1	103,2	237,3	348,8	437,9	170,5
Resto	85,6	94,0	139,8	116,9	87,1	24,8

(sigue)

Cuadro 3.1.11.2 (continuación)

Sección	España					
	Exportación			Importación		
	Año 2009 *	Ene-Ago 2010 °		Año 2009 *	Ene-Ago 2010 *	
	millones de dólares	millones de dólares	Variación % respecto a igual período del año anterior	millones de dólares	millones de dólares	Variación % respecto a igual período del año anterior
Total	1.853,9	1.389,5	24,4	788,0	664,1	33,0
I Animales vivos y productos del reino animal	376,6	317,3	30,6	3,3	2,5	38,9
II Productos del reino vegetal	126,9	110,2	19,5	7,2	3,6	- 26,5
III Grasas y aceites	48,4	53,4	26,5	--	--	- 6,3
IV Productos alimenticios, bebidas y tabaco	785,5	350,1	- 27,8	7,0	8,1	107,7
V Productos minerales	77,1	154,9	186,3	15,0	11,6	46,8
VI Productos de industrias químicas y conexas	278,7	310,4	159,3	152,2	138,1	34,2
VII Plástico, caucho y sus manufacturas	4,2	2,5	- 13,8	46,0	54,3	97,5
VIII Pieles, cueros y sus manufacturas (excepto calzado)	10,5	9,2	41,5	0,7	1,3	234,3
X Pasta de madera, papel, cartón	3,4	1,4	- 12,5	73,6	56,5	14,4
XI Materias textiles y sus manufacturas	4,9	3,4	- 2,9	17,8	13,1	14,9
XIII Manufacturas de piedra, yeso, cemento, amianto, mica, cerámica y vidrio	1,5	0,6	- 28,5	15,6	9,2	- 17,9
XV Metales comunes y sus manufacturas	28,5	9,3	- 62,2	106,2	85,2	27,7
XVI Máquinas, aparatos y material eléctrico; sus partes	26,1	13,7	- 18,5	203,3	140,0	8,1
XVII Material de transporte	64,9	40,7	188,7	104,8	103,5	70,5
Resto	16,8	12,4	21,6	35,0	36,9	77,4

Sección	Italia					
	Exportación			Importación		
	Año 2009 *	Ene-Ago 2010 °		Año 2009 *	Ene-Ago 2010 *	
	millones de dólares	millones de dólares	Variación % respecto a igual período del año anterior	millones de dólares	millones de dólares	Variación % respecto a igual período del año anterior
Total	1.500,7	991,9	- 4,3	849,9	821,1	52,6
I Animales vivos y productos del reino animal	276,7	170,7	- 3,1	3,8	2,3	-
II Productos del reino vegetal	135,2	114,6	4,3	7,4	5,7	18,8
III Grasas y aceites	3,1	28,1	///	--	--	9,8
IV Productos alimenticios, bebidas y tabaco	794,3	434,6	- 22,4	10,5	7,4	23,3
V Productos minerales	3,3	--	- 82,6	4,2	5,7	72,7
VI Productos de industrias químicas y conexas	69,3	115,4	271,1	136,9	188,6	121,4
VII Plástico, caucho y sus manufacturas	2,9	3,2	45,5	45,9	38,2	37,9
VIII Pieles, cueros y sus manufacturas (excepto calzado)	46,6	47,5	96,3	1,1	1,0	19,6
X Pasta de madera, papel, cartón	--	--	87,0	12,4	14,1	98,6
XI Materias textiles y sus manufacturas	23,6	24,4	110,3	23,0	19,0	29,3
XIII Manufacturas de piedra, yeso, cemento, amianto, mica, cerámica y vidrio	3,5	1,1	- 52,2	15,5	15,8	64,6
XV Metales comunes y sus manufacturas	84,0	12,8	- 82,4	66,0	55,5	20,4
XVI Máquinas, aparatos y material eléctrico; sus partes	31,3	21,2	- 16,5	424,0	343,9	25,2
XVII Material de transporte	7,5	4,2	- 14,3	35,9	75,0	316,7
Resto	19,2	13,5	7,1	63,3	48,7	29,5

(sigue)

3. SECTOR EXTERNO

Cuadro 3.1.11.2 (conclusión)

Sección	Países Bajos					
	Exportación			Importación		
	Año 2009 *	Ene-Ago 2010 *		Año 2009 *	Ene-Ago 2010 *	
	millones de dólares	millones de dólares	Variación % respecto a igual período del año anterior	millones de dólares	millones de dólares	Variación % respecto a igual período del año anterior
Total	2.391,7	1.603,6	3,3	231,2	249,4	85,3
I Animales vivos y productos del reino animal	167,0	95,3	- 15,3	2,0	1,4	27,3
II Productos del reino vegetal	245,5	223,6	19,1	3,3	3,3	73,7
III Grasas y aceites	165,2	63,9	- 40,1	--	--	26,6
IV Productos alimenticios, bebidas y tabaco	1.156,4	795,4	14,3	13,9	8,5	- 2,3
V Productos minerales	12,0	12,0	33,3	69,0	112,3	172,6
VI Productos de industrias químicas y conexas	561,5	359,7	- 6,1	73,0	75,7	83,3
VII Plástico, caucho y sus manufacturas	3,9	8,3	186,2	8,7	9,8	96,0
VIII Pieles, cueros y sus manufacturas (excepto calzado)	41,5	1,8	- 94,5	--	--	- 100,0
X Pasta de madera, papel, cartón	--	--	- 42,0	2,7	2,5	66,7
XI Materias textiles y sus manufacturas	1,0	--	- 59,8	2,2	1,9	46,2
XIII Manufacturas de piedra, yeso, cemento, amianto, mica, cerámica y vidrio	--	--	43,8	0,8	0,8	117,1
XV Metales comunes y sus manufacturas	27,0	35,1	123,6	4,5	3,0	7,1
XVI Máquinas, aparatos y material eléctrico; sus partes	2,9	2,7	80,0	29,5	17,1	7,5
XVII Material de transporte	3,4	2,3	43,8	1,6	0,7	- 48,2
Resto	4,2	3,0	- 6,3	19,6	12,0	- 0,8

Sección	Resto					
	Exportación			Importación		
	Año 2009 *	Ene-Ago 2010 *		Año 2009 *	Ene-Ago 2010 *	
	millones de dólares	millones de dólares	Variación % respecto a igual período del año anterior	millones de dólares	millones de dólares	Variación % respecto a igual período del año anterior
Total	3.121,0	1.809,0	- 10,8	2.536,5	2.539,2	63,6
I Animales vivos y productos del reino animal	227,2	140,0	- 7,6	5,8	4,8	26,3
II Productos del reino vegetal	321,0	204,2	- 10,7	13,4	11,6	50,6
III Grasas y aceites	76,6	81,2	23,2	7,5	4,5	- 18,2
IV Productos alimenticios, bebidas y tabaco	2.075,4	1.061,8	- 19,0	38,5	29,7	16,9
V Productos minerales	1,2	49,7	///	72,9	70,7	84,6
VI Productos de industrias químicas y conexas	161,0	104,0	5,2	653,7	570,2	36,2
VII Plástico, caucho y sus manufacturas	27,1	17,0	- 2,9	154,1	148,2	73,1
VIII Pieles, cueros y sus manufacturas (excepto calzado)	21,7	20,5	99,0	2,3	2,0	42,9
X Pasta de madera, papel, cartón	1,2	0,9	57,6	107,3	78,8	19,8
XI Materias textiles y sus manufacturas	6,3	4,7	4,4	18,7	14,3	19,2
XIII Manufacturas de piedra, yeso, cemento, amianto, mica, cerámica y vidrio	3,2	2,1	- 12,5	22,5	22,9	100,9
XV Metales comunes y sus manufacturas	57,1	33,3	- 27,5	136,4	163,9	93,7
XVI Máquinas, aparatos y material eléctrico; sus partes	66,8	38,0	- 14,4	856,1	615,5	16,9
XVII Material de transporte	36,7	27,8	29,3	236,3	618,9	353,1
Resto	38,6	23,8	- 2,5	211,0	183,2	42,1

Cuadro 3.1.11.3 Exportación a los países de la Unión Europea por Grandes Rubros

Denominación	Total			República Federal de Alemania		
	Año 2009 *	Ene-Ago 2010 °		Año 2009 *	Ene-Ago 2010 °	
	millones de dólares	millones de dólares	Variación % respecto a igual período del año anterior	millones de dólares	millones de dólares	Variación % respecto a igual período del año anterior
Total	10.278,9	6.941,9	4,6	1.411,6	1.148,0	27,0
Productos primarios	2.102,7	1.742,2	22,0	548,4	441,6	19,6
Animales vivos	5,3	5,5	10,0	1,1	1,7	82,6
Pescados y mariscos sin elaborar	437,7	388,1	44,4	3,5	3,8	46,2
Miel	111,2	68,1	-24,2	72,2	48,0	-21,8
Hortalizas y legumbres sin elaborar	141,3	99,0	22,5	1,2	--	-57,2
Frutas frescas	435,7	374,8	-2,0	11,2	10,3	9,6
Cereales	90,4	62,4	-5,9	4,0	1,0	-67,7
Semillas y frutos oleaginosos	149,7	124,5	48,0	7,3	15,4	214,3
Tabaco sin elaborar	175,5	33,6	-60,2	11,5	4,3	38,7
Lanas sucias	3,6	9,7	506,3	3,2	9,6	638,5
Fibra de algodón	1,0	0,8	21,2	--	--	--
Minerales de cobre y sus concentrados	495,3	523,3	62,4	419,5	329,5	22,4
Resto de productos primarios	56,1	52,5	26,2	13,7	17,6	44,3
Manufacturas de Origen Agropecuario (MOA)	6.322,8	3.714,2	-9,0	605,7	418,6	8,0
Carnes y sus preparados	822,7	491,1	-13,2	330,4	230,4	2,8
Pescados y mariscos elaborados	149,7	89,9	-0,3	17,7	6,3	-34,4
Productos lácteos	--	--	-100,0	--	--	--
Otros productos de origen animal	32,7	14,8	-33,0	9,3	3,7	-43,9
Frutas secas o procesadas	25,2	10,9	-30,1	2,5	1,6	45,5
Café, té, yerba mate y especias	15,2	11,9	--	4,2	3,4	-12,8
Productos de molinería	--	0,5	71,1	--	--	-16,0
Grasas y aceites	297,9	231,1	5,7	4,7	4,5	73,1
Azúcar y artículos de confitería	16,5	6,5	-8,5	2,6	1,3	-27,8
Preparados de hortalizas, legumbres y frutas	294,7	191,6	-3,1	6,3	4,2	-8,7
Bebidas, líquidos alcohólicos y vinagre	176,3	113,3	-0,5	14,4	8,6	-14,9
Residuos y desperdicios de la industria alimenticia	4.239,6	2.324,8	-13,6	148,6	60,2	-29,9
Extractos curtientes y tintóreos	12,8	12,1	83,3	0,7	0,5	107,7
Pieles y cueros	138,3	133,0	67,5	28,6	61,5	376,7
Lanas elaboradas	51,8	51,3	71,0	25,1	24,9	51,8
Resto de MOA	48,8	31,3	-2,5	10,3	7,3	-5,2
Manufacturas de Origen Industrial (MOI)	1.837,9	1.473,6	32,0	257,0	287,8	96,5
Productos químicos y conexos	1.111,0	928,2	39,1	67,8	59,2	13,8
Materias plásticas y sus manufacturas	34,9	30,1	33,2	1,9	1,8	50,0
Caucho y sus manufacturas	9,1	3,8	-46,5	4,0	1,1	-64,5
Manufacturas de cueros, marroquinería	15,8	10,3	-2,8	5,1	2,8	-20,0
Papel, cartón, impresos y publicaciones	5,2	2,7	8,0	--	--	-35,9
Textiles y confecciones	8,3	4,7	-24,2	0,7	--	-38,2
Calzado y sus partes componentes	1,6	1,2	9,1	--	--	22,4
Manufacturas de piedra, yeso, etc.	9,3	4,4	-27,9	1,0	0,5	-4,0
Piedras y metales preciosos, monedas	79,6	92,1	171,7	74,0	87,0	187,1
Metales comunes y sus manufacturas	203,4	98,9	-39,4	6,9	8,5	97,7
Máquinas, aparatos y materiales eléctricos	153,1	96,8	-8,6	26,1	21,2	19,1
Material de transporte terrestre	176,9	177,9	146,1	64,9	103,0	237,7
Vehículos de navegación aérea, marítima y fluvial	0,6	--	-4,0	--	--	65,8
Resto de MOI	29,0	22,1	28,5	4,0	2,0	-23,1
Combustibles y energía	15,4	11,9	8,2	--	--	-100,0
Petróleo crudo	--	--	--	--	--	--
Carburantes	2,3	--	-98,7	--	--	-100,0
Grasas y aceites lubricantes	--	--	-84,4	--	--	-100,0
Gas de petróleo y otros hidrocarburos	--	--	-97,6	--	--	-97,6
Energía eléctrica	--	--	--	--	--	--
Resto de combustibles	13,2	11,9	35,2	--	--	-100,0

(sigue)

3. SECTOR EXTERNO

Cuadro 3.1.11.3 (continuación)

Denominación	España			Italia		
	Año 2009 *	Ene-Ago 2010 °		Año 2009 *	Ene-Ago 2010 °	
	millones de dólares	millones de dólares	Variación % respecto a igual período del año anterior	millones de dólares	millones de dólares	Variación % respecto a igual período del año anterior
Total	1.853,9	1.389,5	24,4	1.500,7	991,9	- 4,3
Productos primarios	502,7	537,1	60,0	230,6	192,9	17,5
Animales vivos	--	--	79,1	1,4	0,8	-43,4
Pescados y mariscos sin elaborar	303,1	270,7	40,7	69,9	62,7	77,6
Miel	1,3	--	-96,6	15,1	8,5	-26,1
Hortalizas y legumbres sin elaborar	43,0	30,2	20,8	36,5	22,9	17,4
Frutas frescas	47,5	52,5	30,6	83,1	70,2	-12,3
Cereales	14,2	14,0	12,9	2,7	1,1	-45,0
Semillas y frutos oleaginosos	8,2	7,7	57,1	12,0	19,5	153,2
Tabaco sin elaborar	1,6	1,6	229,0	--	0,8	///
Lanas sucias	--	--	--	--	--	-59,6
Fibra de algodón	--	0,5	///	--	--	--
Minerales de cobre y sus concentrados	75,8	153,9	189,8	--	--	--
Resto de productos primarios	8,0	5,7	-1,7	9,5	6,4	-3,0
Manufacturas de Origen Agropecuario (MOA)	929,9	463,7	-21,7	1.066,8	640,1	-12,3
Carnes y sus preparados	35,9	21,3	-18,4	162,9	83,3	-25,2
Pescados y mariscos elaborados	41,9	29,1	11,9	42,3	25,9	-3,7
Productos lácteos	--	--	--	--	--	-100,0
Otros productos de origen animal	4,0	1,3	-45,8	9,2	5,5	-12,7
Frutas secas o procesadas	12,2	4,3	-48,2	--	--	-32,2
Café, té, yerba mate y especias	1,5	1,2	9,1	--	--	32,3
Productos de molinería	--	--	49,7	--	--	-99,9
Grasas y aceites	48,4	53,4	26,5	3,1	28,1	///
Azúcar y artículos de confitería	0,7	0,5	266,7	0,7	--	-7,8
Preparados de hortalizas, legumbres y frutas	6,4	3,0	-34,8	16,4	8,5	-22,7
Bebidas, líquidos alcohólicos y vinagre	2,2	1,8	28,6	1,0	0,8	15,3
Residuos y desperdicios de la industria alimenticia	761,3	335,6	-28,7	751,2	407,6	-23,2
Extractos curtientes y tintóreos	0,7	0,6	105,7	8,2	8,1	84,1
Piel y cueros	8,5	8,0	53,8	45,1	46,3	102,2
Lanas elaboradas	1,1	0,5	-27,7	22,7	23,1	110,0
Resto de MOA	5,0	3,0	3,4	3,2	2,2	--
Manufacturas de Origen Industrial (MOI)	421,3	388,6	105,6	201,1	158,8	12,4
Productos químicos y conexos	277,5	309,8	160,3	60,9	107,4	303,8
Materias plásticas y sus manufacturas	3,3	2,1	-4,5	2,1	1,6	6,7
Caucho y sus manufacturas	0,9	--	-51,8	0,9	1,5	122,5
Manufacturas de cueros, marroquinería	2,0	1,3	--	1,5	1,1	-15,4
Papel, cartón, impresos y publicaciones	3,4	1,4	-12,5	--	--	87,0
Textiles y confecciones	3,7	2,2	-21,4	0,5	0,8	151,1
Calzado y sus partes componentes	--	--	32,3	--	--	-16,7
Manufacturas de piedra, yeso, etc.	1,5	0,6	-28,5	3,5	1,1	-52,2
Piedras y metales preciosos, monedas	--	--	-54,2	4,9	4,6	43,8
Metales comunes y sus manufacturas	28,5	9,3	-62,2	84,0	12,8	-82,4
Máquinas, aparatos y materiales eléctricos	26,1	13,7	-18,5	31,3	21,2	-16,5
Material de transporte terrestre	64,8	40,7	190,7	7,4	4,2	-14,3
Vehículos de navegación aérea, marítima y fluvial	--	--	-100,0	--	--	19,9
Resto de MOI	9,0	6,9	40,8	3,4	1,8	-5,3
Combustibles y energía	--	--	///	2,3	--	-100,0
Petróleo crudo	--	--	--	--	--	--
Carburantes	--	--	--	--	--	--
Grasas y aceites lubricantes	--	--	///	--	--	--
Gas de petróleo y otros hidrocarburos	--	--	--	--	--	--
Energía eléctrica	--	--	--	--	--	--
Resto de combustibles	--	--	///	2,3	--	-100,0

(sigue)

Cuadro 3.1.11.3 (conclusión)

Denominación	Países Bajos			Resto		
	Año 2009 *	Ene-Ago 2010 ^e		Año 2009 *	Ene-Ago 2010 ^e	
	millones de dólares	millones de dólares	Variación % respecto a igual período del año anterior	millones de dólares	millones de dólares	Variación % respecto a igual período del año anterior
Total	2.391,7	1.603,6	3,3	3.121,0	1.809,0	- 10,8
Productos primarios	249,5	224,1	20,5	571,4	346,4	- 7,0
Animales vivos	--	1,7	///	2,7	1,2	- 52,0
Pescados y mariscos sin elaborar	1,2	0,7	- 3,3	59,9	50,2	32,8
Miel	--	--	159,4	22,5	11,4	- 26,5
Hortalizas y legumbres sin elaborar	7,3	8,4	61,5	53,2	36,9	22,6
Frutas frescas	133,5	138,3	16,1	160,4	103,5	- 22,5
Cereales	22,5	16,3	5,8	47,1	30,0	- 10,2
Semillas y frutos oleaginosos	74,0	55,3	31,4	48,2	26,5	8,2
Tabaco sin elaborar	7,4	0,6	- 27,7	154,9	26,3	- 67,2
Lanas sucias	--	--	--	--	--	- 100,0
Fibra de algodón	--	--	--	1,0	--	- 52,6
Minerales de cobre y sus concentrados	--	--	--	--	39,9	///
Resto de productos primarios	3,4	2,5	--	21,5	20,2	40,3
Manufacturas de Origen Agropecuario (MOA)	1.532,0	962,4	1,0	2.188,5	1.229,3	- 13,4
Carnes y sus preparados	180,5	105,9	- 12,5	113,0	50,3	- 39,4
Pescados y mariscos elaborados	1,3	0,6	- 34,6	46,4	27,9	4,1
Productos lácteos	--	--	--	--	--	- 100,0
Otros productos de origen animal	1,3	0,5	- 38,0	8,8	3,7	- 37,3
Frutas secas o procesadas	4,5	1,9	- 40,6	5,8	2,9	7,4
Café, té, yerba mate y especias	3,5	3,4	21,4	5,8	3,7	- 5,1
Productos de molinería	--	--	--	--	--	130,8
Grasas y aceites	165,2	63,9	- 40,1	76,6	81,2	23,2
Azúcar y artículos de confitería	2,7	1,2	- 45,5	9,8	3,1	14,8
Preparados de hortalizas, legumbres y frutas	186,0	122,7	- 2,4	79,5	53,2	2,3
Bebidas, líquidos alcohólicos y vinagre	39,9	24,8	- 8,1	118,7	77,2	3,3
Residuos y desperdicios de la industria alimenticia	900,7	630,4	19,5	1.677,8	890,9	- 17,2
Extractos curtientes y tintóreos	--	--	279,5	2,9	2,5	56,3
Pieles y cueros	40,5	0,8	- 97,3	15,6	16,3	150,8
Lanas elaboradas	--	--	///	2,9	2,7	50,0
Resto de MOA	5,7	5,6	55,6	24,6	13,2	- 15,9
Manufacturas de Origen Industrial (MOI)	598,3	405,2	0,1	360,3	233,2	- 0,7
Productos químicos y conexos	557,8	354,9	- 6,8	147,0	96,9	9,0
Materias plásticas y sus manufacturas	1,8	8,0	566,7	25,8	16,5	- 0,6
Caucho y sus manufacturas	2,1	--	- 81,8	1,2	--	- 44,5
Manufacturas de cueros, marroquinería	1,1	0,9	30,4	6,1	4,2	10,5
Papel, cartón, impresos y publicaciones	--	--	- 42,0	1,2	0,9	57,6
Textiles y confecciones	1,0	--	- 62,6	2,4	1,2	- 36,8
Calzado y sus partes componentes	--	--	32,7	0,5	--	9,6
Manufacturas de piedra, yeso, etc.	--	--	43,8	3,2	2,1	- 12,5
Piedras y metales preciosos, monedas	--	--	- 84,6	--	--	39,0
Metales comunes y sus manufacturas	27,0	35,1	123,6	57,1	33,3	- 27,5
Máquinas, aparatos y materiales eléctricos	2,9	2,7	80,0	66,8	38,0	- 14,4
Material de transporte terrestre	3,4	2,3	43,8	36,4	27,6	29,6
Vehículos de navegación aérea, marítima y fluvial	--	--	--	--	--	- 0,4
Resto de MOI	0,8	--	- 30,7	11,7	10,9	51,4
Combustibles y energía	11,9	11,9	33,7	0,8	--	- 96,4
Petróleo crudo	--	--	--	--	--	--
Carburantes	2,3	--	- 100,0	--	--	4.047,6
Grasas y aceites lubricantes	--	--	///	--	--	- 95,5
Gas de petróleo y otros hidrocarburos	--	--	--	--	--	--
Energía eléctrica	--	--	--	--	--	--
Resto de combustibles	9,6	11,9	80,3	0,8	--	- 99,9

3. SECTOR EXTERNO

Cuadro 3.1.11.4 Importación desde los países de la Unión Europea por Uso Económico

Denominación	Total			República Federal de Alemania		
	Año 2009 *	Ene-Ago 2010 *		Año 2009 *	Ene-Ago 2010 *	
	millones de dólares	millones de dólares	Variación % respecto a igual período del año anterior	millones de dólares	millones de dólares	Variación % respecto a igual período del año anterior
Total	6.399,6	6.274,7	58,3	1.993,9	2.000,9	61,4
Bienes de capital	1.470,4	1.618,8	75,5	427,1	496,3	86,6
Bienes intermedios	2.126,4	2.048,6	54,9	610,6	565,4	49,3
Combustibles y lubricantes	163,4	201,1	110,8	17,8	14,9	40,6
Piezas y accesorios para bienes de capital	1.613,3	1.409,5	41,8	624,7	552,2	37,6
Bienes de consumo	840,0	673,5	25,1	170,3	147,9	33,0
Vehículos automotores para pasajeros	182,4	303,4	234,5	143,2	224,1	212,1
Resto	3,8	19,7	///	--	--	- 85,7

Denominación	España			Italia		
	Año 2009 *	Ene-Ago 2010 *		Año 2009 *	Ene-Ago 2010 *	
	millones de dólares	millones de dólares	Variación % respecto a igual período del año anterior	millones de dólares	millones de dólares	Variación % respecto a igual período del año anterior
Total	788,0	664,1	33,0	849,9	821,1	52,6
Bienes de capital	129,2	76,3	- 15,4	299,8	242,8	25,9
Bienes intermedios	308,4	287,2	46,0	246,6	282,0	80,8
Combustibles y lubricantes	1,8	1,3	8,3	5,0	3,4	- 12,8
Piezas y accesorios para bienes de capital	235,8	187,2	38,3	170,8	183,3	71,8
Bienes de consumo	111,5	102,8	37,4	121,6	90,5	18,0
Vehículos automotores para pasajeros	1,3	9,2	736,4	3,8	9,3	416,7
Resto	--	--	///	2,3	9,8	///

Denominación	Países Bajos			Resto		
	Año 2009 *	Ene-Ago 2010 *		Año 2009 *	Ene-Ago 2010 *	
	millones de dólares	millones de dólares	Variación % respecto a igual período del año anterior	millones de dólares	millones de dólares	Variación % respecto a igual período del año anterior
Total	231,2	249,4	85,3	2.536,5	2.539,2	63,6
Bienes de capital	31,1	17,8	6,0	583,1	785,6	120,4
Bienes intermedios	91,7	94,3	81,7	869,1	819,7	51,9
Combustibles y lubricantes	67,8	111,3	174,1	71,0	70,2	79,1
Piezas y accesorios para bienes de capital	11,3	7,7	4,1	570,7	479,2	39,7
Bienes de consumo	29,4	18,3	1,7	407,1	314,1	22,0
Vehículos automotores para pasajeros	--	--	--	34,1	60,8	280,0
Resto	--	--	--	1,4	9,7	///

Secciones y capítulos de la Nomenclatura Común del Mercosur (NCM)

Sección	Capítulo	Denominación
I		Animales vivos y productos del reino animal
	1	Animales vivos
	2	Carne y despojos comestibles.
	3	Pescados y crustáceos, moluscos y demás invertebrados acuáticos.
	4	Leche y productos lácteos: huevos de ave; miel natural; productos comestibles de origen animal no expresados ni comprendidos en otra parte.
	5	Los demás productos de origen animal no expresados ni comprendidos en otra parte.
II		Productos del reino vegetal
	6	Plantas vivas y productos de la floricultura.
	7	Legumbres y hortalizas, plantas, raíces y tubérculos alimenticios.
	8	Frutos comestibles: cortezas de citrus (agrios) o de melones.
	9	Café, té, yerba mate y especias.
	10	Cereales.
	11	Productos de la molinería; malta; almidón y fécula; inulina; gluten de trigo.
	12	Semillas y frutos oleaginosos; semillas y frutos diversos; plantas industriales o medicinales; paja y forrajes.
	13	Gomas, resinas y demás jugos y extractos vegetales.
	14	Materias trenzables y demás productos de origen vegetal, no expresados ni comprendidos en otra parte.
III		Grasas y aceites
	15	Grasas y aceites animales o vegetales; productos de su desdoblamiento; grasas alimenticias elaboradas; ceras de origen animal o vegetal.
IV		Productos alimenticios, bebidas y tabaco
	16	Preparaciones de carne, de pescado o de crustáceos, de moluscos o de los demás invertebrados acuáticos.
	17	Azúcares y artículos de confitería.
	18	Cacao y sus preparaciones.
	19	Preparaciones a base de cereales, de harina, de almidón, de fécula o de leche; productos de pastelería.
	20	Preparaciones de legumbres u hortalizas, de frutos o demás partes de plantas.
	21	Preparaciones alimenticias diversas.
	22	Bebidas, líquidos alcohólicos y vinagre.
	23	Residuos y desperdicios de las industrias alimentarias; alimentos preparados para animales.
	24	Tabaco y sucedáneos del tabaco.
V		Productos minerales
	25	Sal; azufre; tierras y piedras; yesos, cales y cementos.
	26	Minerales, escorias y cenizas.
	27	Combustibles minerales, aceites minerales y productos de su destilación; materias bituminosas; ceras minerales.
VI		Productos de industrias químicas y conexas
	28	Productos químicos inorgánicos; compuestos inorgánicos u orgánicos de los metales preciosos de los elementos radiactivos, de los metales de las tierras raras o de isótopos.
	29	Productos químicos orgánicos.
	30	Productos farmacéuticos.
	31	Abonos.
	32	Extractos curtientes o tintóreos; taninos y sus derivados; pigmentos y demás materias colorantes; pinturas y barnices; mástiques, tintas.
	33	Aceites esenciales y resinoides; preparaciones de perfumería, de tocador o de cosmética.
	34	Jabones, agentes de superficie orgánicos, preparaciones para lavar, preparaciones lubricantes, ceras artificiales, ceras preparadas, productos de limpieza, velas, cirios y artículos similares, pastas para modelar, "ceras para odontología" y preparaciones para odontología a base de yeso (escayola).

(sigue)

3. SECTOR EXTERNO

Secciones y capítulos de la Nomenclatura Común del Mercosur (NCM) (continuación)

Sección	Capítulo	Denominación
	35	Materias albuminóideas: productos a base de almidón o de fécula modificados; colas; enzimas.
	36	Pólvoras y explosivos; artículos de pirotecnia; fósforos (cerillas); aleaciones pirofóricas; materias inflamables.
	37	Productos fotográficos o cinematográficos.
	38	Productos diversos de las industrias químicas.
VII		Plástico, caucho y sus manufacturas
	39	Plástico y manufacturas de plástico.
	40	Caucho y manufacturas de caucho.
VIII		Pieles, cueros y sus manufacturas (excepto calzado)
	41	Pieles (excepto la peletería) y cueros.
	42	Manufacturas de cuero; artículos de guarnicionería y de talabartería; artículos de viaje, bolsos de mano y continentes similares; manufacturas de tripa.
	43	Peletería y confecciones de peletería; peletería artificial o facticia.
IX		Madera, carbón vegetal, corcho y sus manufacturas, cestería
	44	Madera, carbón vegetal y manufacturas de madera.
	45	Corcho y manufacturas de corcho.
	46	Manufacturas de espartería o de cestería.
X		Pasta de madera, papel, cartón
	47	Pasta de madera o de otras materias fibrosas celulósicas; desperdicios y desechos de papel o de cartón.
	48	Papel y cartón; manufacturas de pasta de celulosa, de papel o de cartón.
	49	Productos editoriales, de la prensa o de otras industrias gráficas; textos manuscritos o mecanografiados y planos.
XI		Materias textiles y sus manufacturas
	50	Seda.
	51	Lana y pelo fino u ordinario; hilados y tejidos de crin.
	52	Algodón.
	53	Las demás fibras textiles vegetales; hilados de papel y tejidos de hilados de papel.
	54	Filamentos sintéticos o artificiales.
	55	Fibras sintéticas o artificiales discontinuas.
	56	Guata, fieltro y telas sin tejer; hilados especiales; cordeles, cuerdas y cordajes; artículos de cordelería.
	57	Alfombras y demás revestimientos para el suelo, de materias textiles.
	58	Tejidos especiales; superficies textiles con pelo insertado; encajes; tapicería; pasamanería; bordados.
	59	Tejidos impregnados, recubiertos, revestidos o estratificados; artículos técnicos de materias textiles.
	60	Tejidos de punto.
	61	Prendas de vestir y accesorios de vestir, de punto.
	62	Prendas de vestir y accesorios de vestir, excepto los de punto.
	63	Los demás artículos textiles confeccionados; conjuntos o surtidos; prendería y trapos.
XII		Calzado, paraguas, flores artificiales y otros
	64	Calzado, polainas, botines y artículos análogos; partes de estos artículos.
	65	Tocados y sus partes.
	66	Paraguas, sombrillas, quitasoles, bastones, bastones asiento, látigos, fustas y sus partes.
	67	Plumas y plumón preparados y artículos de plumas o plumón; flores artificiales; manufacturas de cabello.
XIII		Manufacturas de piedra, yeso, cemento, amianto, mica, cerámica y vidrio
	68	Manufacturas de piedra, yeso, cemento, amianto, mica o materias análogas.
	69	Productos cerámicos.
	70	Vidrio y manufacturas de vidrio.

(sigue)

Secciones y capítulos de la Nomenclatura Común del Mercosur (NCM) (conclusión)

Sección	Capítulo	Denominación
XIV	71	Perlas finas, piedras y metales preciosos, monedas y otros Perlas finas o cultivadas, piedras preciosas, semipreciosas o similares, metales preciosos, chapados de metales preciosos y manufacturas de estas materias; monedas.
XV		Metales comunes y sus manufacturas
	72	Fundición, hierro y acero.
	73	Manufacturas de fundición, de hierro o de acero.
	74	Cobre y manufacturas de cobre.
	75	Níquel y manufacturas de níquel.
	76	Aluminio y manufacturas de aluminio.
	77	(Reservado para una futura utilización en el Sistema Armonizado).
	78	Plomo y manufacturas de plomo.
	79	Cinc y manufacturas de cinc.
	80	Estaño y manufacturas de estaño.
	81	Los demás metales comunes; "cermets"; manufacturas de estas materias.
	82	Herramientas y útiles, artículos de cuchillería y cubiertos de mesa, de metales comunes, partes de estos artículos, de metales comunes.
	83	Manufacturas diversas de metales comunes.
XVI		Máquinas, aparatos y material eléctrico; sus partes
	84	Reactores nucleares, calderas, máquinas, aparatos y artefactos mecánicos; partes de estas máquinas o aparatos.
	85	Máquinas, aparatos y material eléctrico y sus partes; aparatos para la grabación o la reproducción de sonido, aparatos para la grabación o la reproducción de imágenes y sonido en televisión, y las partes y accesorios de estos aparatos.
XVII		Material de transporte
	86	Vehículos y material para vías férreas o similares y sus partes; aparatos mecánicos (incluso electromecánicos) de señalización para vías de comunicación.
	87	Vehículos automóviles, tractores, ciclos y demás vehículos terrestres, sus partes y accesorios.
	88	Navegación aérea o espacial.
	89	Navegación marítima o fluvial.
XVIII		Instrumentos de óptica, precisión, médico-quirúrgico, relojería y música
	90	Instrumentos y aparatos de óptica, fotografía o cinematografía, de medida, de control o de precisión; instrumentos y aparatos médico-quirúrgicos; partes y accesorios de estos instrumentos o aparatos.
	91	Relojería.
	92	Instrumentos de música; partes y accesorios de estos instrumentos.
XIX		Armas, municiones y sus partes
	93	Armas y municiones, sus partes y accesorios.
XX		Mercancías y productos diversos.
	94	Muebles: mobiliario médico-quirúrgico; artículos de cama y similares; aparatos de alumbrado no expresados ni comprendidos en otra parte; anuncios luminosos, letreros luminosos, placas indicadoras luminosas y artículos similares, construcciones prefabricadas.
	95	Juguetes, juegos y artículos para recreo o para deporte; sus partes y accesorios.
	96	Manufacturas diversas.
XXI		Objetos de arte, antigüedades
	97	Objetos de arte, objetos de colección y antigüedades.
	98	(Reservado para usos particulares por las partes contratantes).
	99	Incluye aprovisionamiento de buques y aeronaves (combustibles y otros), simplificadas y operaciones de régimen de courier.

3. SECTOR EXTERNO

3.2. Cuentas Internacionales

El balance de pagos resume sistemáticamente las transacciones económicas entre los residentes de un país y el resto del mundo. Las transacciones, que en su gran mayoría tienen lugar entre residentes y no residentes, comprenden aquéllas que involucran bienes, servicios y renta, las que entrañan activos y pasivos frente al resto del mundo y las que se clasifican como transferencias (por ejemplo, regalos) con las que se efectúan asientos compensatorios para equilibrar, desde el punto de vista contable, las transacciones unilaterales. La cuenta corriente refleja el concepto de ahorro externo, o sea el endeudamiento neto de una economía con respecto al resto del mundo.

Se considera residente de un país a toda persona física o jurídica cuyo centro de interés económico o actividad principal se encuentra dentro de la frontera de ese país. Internacionalmente se acepta que una persona física se presume residente de un país, si permanece o tiene intención de permanecer por un año o más. En el caso de las personas jurídicas, la residencia se considera dada cuando éstas producen una cantidad significativa de bienes o prestan una cantidad significativa

de servicios en el país para lo cual deberán mantener un establecimiento productivo durante un año o más.

La Posición de Inversión Internacional (PII)

La PII refleja el saldo neto de los activos y pasivos a valor de mercado de los sectores residentes con el exterior, que están constituidos por los activos reales y financieros de existencia legal y efectiva que poseen los residentes de la economía frente a no residentes y viceversa. La determinación de la residencia de deudores y acreedores es, al igual que en las estimaciones del balance de pagos, un elemento esencial para la estimación de la posición externa.

La variación de la PII en un período refleja el efecto de las transacciones en cuenta corriente del balance de pagos y los cambios de valuación (por precios, por tipo de cambio y otros ajustes) que afectan la medición de los activos y pasivos respecto a la moneda de cuenta.

Al igual que el balance de pagos, la PII se estima siguiendo las normas internacionales contenidas en la quinta edición del Manual de Balance de Pagos del Fondo Monetario Internacional.

**Cuadro 3.2.1 Estimación de la Posición de Inversión Internacional.
Resumen por concepto (en millones de dólares a fines de cada año)**

Concepto	PII con títulos de la deuda externa a valor de mercado			PII con títulos de la deuda externa a valor nominal residual		
	2008	2009	2009-2008	2008	2009	2009-2008
Posición de Inversión Internacional (PII)	57.736	59.342	1.606	26.141	42.158	16.017
Activos externos	210.651	225.422	14.771	210.651	225.422	14.771
Reservas internacionales	46.386	47.967	1.582	46.386	47.967	1.582
Inversiones directas	28.789	29.445	656	28.789	29.445	656
Otros activos externos	135.477	148.010	12.533	135.477	148.010	12.533
Pasivos externos	152.915	166.080	13.165	184.510	183.264	- 1.247
Inversiones directas	77.066	80.154	3.088	77.066	80.154	3.088
Inversiones en cartera	17.984	29.302	11.318	49.257	46.177	- 3.080
Participaciones de capital	2.510	3.494	984	2.510	3.494	984
Bonos de deuda externa	15.473	25.808	10.334	46.746	42.683	- 4.064
Otros pasivos externos (*)	57.865	56.624	- 1.241	58.187	56.933	- 1.254

(*) A Valor Nominal Residual incluye atrasos de capital e interés. A Valor de Mercado los atrasos de interés están implícitos en el valor de los bonos de deuda externa. A partir de 2005 se incluyen las unidades vinculadas al PBI al valor de mercado como un pasivo financiero contingente que no constituye deuda.

Nota: los pasivos no incluyen los títulos no ingresados al canje de deuda pública.

Cuadro 3.2.2 Estimación del balance de pagos. Datos trimestrales. Cuadro resumen

Concepto	Año 2009 *					Año 2010 *	
	Total	1°	2°	3°	4°	1°	2°
millones de dólares							
Cuenta corriente	11.290	1.443	4.637	3.745	1.463	- 319	3.097
Mercancías	18.528	3.961	6.761	3.729	4.077	2.638	6.005
Exportaciones FOB	55.669	11.917	15.461	13.800	14.491	13.197	19.096
Importaciones FOB	37.141	7.956	8.700	10.071	10.415	10.560	13.091
Servicios	- 916	- 349	- 57	- 474	- 37	- 436	- 362
Exportaciones de servicios	10.894	2.845	2.438	2.407	3.204	3.153	2.845
Importaciones de servicios	11.810	3.194	2.495	2.880	3.241	3.589	3.207
Rentas	- 9.013	- 2.157	- 2.065	- 2.196	- 2.595	- 2.525	- 2.517
Renta de la inversión	- 8.946	- 2.145	- 2.046	- 2.174	- 2.582	- 2.514	- 2.500
Intereses	- 2.319	- 503	- 575	- 613	- 628	- 643	- 639
Crédito	2.135	639	575	484	438	401	418
Débito	4.454	1.141	1.150	1.097	1.066	1.044	1.057
Utilidades y dividendos	- 6.627	- 1.642	- 1.471	- 1.561	- 1.954	- 1.870	- 1.861
Crédito	1.292	247	435	320	291	338	217
Débito	7.919	1.889	1.905	1.880	2.245	2.208	2.078
Otras rentas	- 67	- 12	- 19	- 22	- 13	- 12	- 16
Transferencias corrientes	2.691	- 12	- 2	2.686	19	4	- 29
Cuenta capital y financiera	- 9.158	- 1.126	- 4.113	- 1.698	- 2.221	961	189
Cuenta capital	74	19	1	55	0	6	4
Cuenta financiera	- 9.232	- 1.145	- 4.113	- 1.753	- 2.221	954	185
Sector bancario	- 986	1.614	- 338	- 346	- 1.916	975	- 1.421
Banco Central de la República Argentina (BCRA)	- 1.404	1.486	- 500	- 600	- 1.790	640	- 1.470
Otras entidades financieras	417	127	162	254	- 126	335	49
Sector público no financiero ⁽¹⁾	- 727	- 75	118	- 354	- 416	43	1.215
Gobierno nacional	- 577	- 58	230	- 334	- 415	73	809
Gobiernos locales	- 65	5	- 93	4	18	2	420
Empresas y otros	- 85	- 22	- 19	- 24	- 20	- 32	- 14
Sector privado no financiero	- 7.518	- 2.684	- 3.893	- 1.053	111	- 64	392
Errores y omisiones netos	- 786	- 50	- 1.224	- 236	724	- 945	- 1.181
Variación de reservas internacionales	1.346	267	- 699	1.811	- 33	- 304	2.104
Reservas internacionales del BCRA	1.582	123	- 483	2.018	- 77	- 508	1.780
Ajuste por tipo de pase	235	- 144	216	207	- 44	- 204	- 324
Ítem de memorandum							
Importaciones CIF	38.781	8.312	9.056	10.507	10.906	11.065	13.738

(¹) Incluye intereses vencidos no pagados (atrasos de interés).

Nota: las estimaciones del balance de pagos incorporan los resultados del canje de deuda pública a partir del segundo trimestre de 2005, lo cual tiene efectos en el saldo de la cuenta corriente y de la cuenta financiera. Cabe aclarar que las estimaciones del balance de pagos a partir del segundo trimestre de 2005 no incluyen intereses devengados sobre la deuda en títulos del gobierno nacional (con no residentes) no ingresada al canje.

Las "unidades vinculadas al PBI" emitidas en el canje de deuda se tratan en el balance como un instrumento financiero derivado; por lo tanto su pago se registra en la cuenta financiera en el cuarto trimestre del año, y su valor de mercado se incluye en la Posición de Inversión Internacional como un pasivo financiero contingente que no constituye deuda.

En el II trimestre de 2010 se incorporan las estimaciones preliminares de los flujos generados por el canje de Deuda Pública realizado en el trimestre. Los efectos más importantes se registran en la cuenta financiera en colocaciones al valor de emisión de los nuevos títulos Par y Discount y su contrapartida se ve en cancelaciones de atrasos. También se incluye una estimación del pago, de las capitalizaciones de intereses y de la colocación del Global 2017. Para el cálculo se siguió el criterio de devengado.



Cuadros	Página
4.1 Indicadores demográficos de la población total en el total de aglomerados urbanos y regiones estadísticas. Agrupamientos por tamaño. Segundo trimestre de 2010	131
4.2 Indicadores socioeconómicos de la población de 14 años y más. Aglomerados urbanos y regiones estadísticas. Agrupamientos por tamaño. Segundo trimestre de 2010	132
4.3 Indicadores demográficos de la población total en la región Gran Buenos Aires. Segundo trimestre de 2010	133
4.4 Indicadores socioeconómicos de la población de 14 años y más en la región Gran Buenos Aires. Segundo trimestre de 2010	134
4.5 Indicadores demográficos de la población total en la región Cuyo. Segundo trimestre de 2010	135
4.6 Indicadores socioeconómicos de la población de 14 años y más en la región Cuyo. Segundo trimestre de 2010	136
4.7 Indicadores demográficos de la población total en la región Noreste. Segundo trimestre de 2010	137
4.8 Indicadores socioeconómicos de la población de 14 años y más en la región Noreste. Segundo trimestre de 2010	138
4.9 Indicadores demográficos de la población total en la región Noroeste. Segundo trimestre de 2010	139
4.10 Indicadores socioeconómicos de la población de 14 años y más en la región Noroeste. Segundo trimestre de 2010	140
4.11 Indicadores demográficos de la población total en la región Pampeana. Segundo trimestre de 2010	141
4.12 Indicadores socioeconómicos de la población de 14 años y más en la región Pampeana. Segundo trimestre de 2010	142
4.13 Indicadores demográficos de la población total en la región Patagónica. Segundo trimestre de 2010	143
4.14 Indicadores socioeconómicos de la población de 14 años y más en la región Patagónica. Segundo trimestre de 2010	144

4. TRABAJO Y EMPLEO

Encuesta Permanente de Hogares

En este número se difunden los resultados correspondientes al segundo trimestre de 2010, para el total de 31 Aglomerados Urbanos.

La información sobre los principales indicadores del mercado de trabajo se obtiene de los datos recolectados por la Encuesta Permanente de Hogares (EPH)⁽¹⁾, programa nacional que lleva a cabo el Instituto Nacional de Estadística y Censos (INDEC) conjuntamente con las Direcciones Provinciales de Estadística (DPE) cuyo objeto es relevar características sociodemográficas y socioeconómicas de la población.

Las estimaciones reflejan la continuidad de una tendencia descendente de las tasas de desocupación y subocupación que se iniciara en el primer semestre de 2003.

A continuación se enuncian una serie de definiciones básicas para la mejor comprensión de los datos presentados:

Población económicamente activa: la integran las personas que tienen una ocupación o que sin tenerla la están buscando activamente. Está compuesta por la población ocupada más la población desocupada.

Población ocupada: conjunto de personas que tiene por lo menos una ocupación, es decir que en la semana de referencia ha trabajado como mínimo una hora (en una actividad económica). El criterio de una hora trabajada, además de preservar la comparabilidad con otros países, permite captar las múltiples ocupaciones informales y/o de baja intensidad que realiza la población. Para poder discriminar dentro del nivel de empleo qué parte corresponde al empleo de baja intensidad, pueden restarse del empleo total aquellos que trabajan menos de cierta cantidad de horas (por ejemplo los subocupados). La información recogida permite realizar distintos recortes según la necesidad de información de que se trate, así como caracterizar ese tipo de empleos.

Población desocupada: se refiere a personas que, no teniendo ocupación, están buscando activamente trabajo.

Corresponde a desocupación abierta. Este concepto no incluye otras formas de precariedad laboral tales como personas que realizan trabajos transitorios mientras buscan activamente una ocupación, aquellas que trabajan jornadas involuntariamente por debajo de lo normal, los desocupados que han suspendido la búsqueda por falta de oportunidades visibles de empleo, los ocupados en puestos por debajo de la remuneración mínima o en puestos por debajo de su calificación, etc. Estas modalidades son también relevadas por la EPH, como indicadores separados.

Población subocupada visible: se refiere a los ocupados que trabajan menos de 35 horas semanales por causas involuntarias y están dispuestos a trabajar más horas. Comprende a todos los ocupados en empleos de tiempo reducido (incluye, entre otros, a agentes de la Administración Pública Provincial o Municipal cuyo horario de trabajo ha sido disminuido) y están dispuestos a trabajar más horas.

Población subocupada demandante: se refiere a la población subocupada (por causas involuntarias y dispuestos a trabajar más horas) que además busca activamente otra ocupación.

Población subocupada no demandante: se refiere a la población subocupada (por causas involuntarias y dispuestos a trabajar más horas) que no está en la búsqueda activa de otra ocupación.

Población inactiva: conjunto de personas que no tienen trabajo ni lo buscan activamente. Puede subdividirse en inactivos marginales e inactivos típicos según estén dispuestos o no a trabajar.

Tasa de actividad: calculada como porcentaje entre la población económicamente activa y la población total.

Tasa de empleo: calculada como porcentaje entre la población ocupada y la población total.

Tasa de desocupación: calculada como porcentaje entre la población desocupada y la población económicamente activa.

Tasa de subocupación horaria: calculada como porcentaje entre la población subocupada y la población económicamente activa.

Tasa de subocupación demandante: calculada como porcentaje entre la población de subocupados demandantes y la población económicamente activa.

Tasa de subocupación no demandante: calculada como porcentaje entre la población de subocupados no demandantes y la población económicamente activa.

Agrupamientos geográficos

Región Gran Buenos Aires: integrada por Ciudad de Buenos Aires; Partidos del Gran Buenos Aires.

Región Noroeste (NOA): integrada por Gran Catamarca; Gran Tucumán - Tafí Viejo; Jujuy - Palpalá; La Rioja; Salta; Santiaño del Estero - La Banda.

Región Noreste (NEA): integrada por Corrientes; Formosa; Gran Resistencia; Posadas.

Región Cuyo: integrada por Gran Mendoza; Gran San Juan; San Luis - El Chorrillo.

Región Pampeana: integrada por Bahía Blanca - Cerri; Concordia; Gran Córdoba; Gran La Plata; Gran Rosario; Gran Paraná; Gran Santa Fe; Mar del Plata - Batán; Río Cuarto; Santa Rosa - Toay, San Nicolás - Villa Constitución.

Región Patagónica: integrada por Comodoro Rivadavia - Rada Tilly; Neuquén - Plottier; Río Gallegos; Ushuaia - Río Grande, Viedma - Carmen de Patagones, Rawson - Trelew.

Conjunto de aglomerados con 500.000 y más habitantes: Gran Buenos Aires; Gran La Plata; Gran Córdoba; Mar del Plata - Batán; Gran Mendoza; Gran Rosario; Gran Tucumán - Tafí Viejo. A partir de 2008 se incorporó a este conjunto el aglomerado Salta.

Conjunto de aglomerados con menos de 500.000 habitantes: resto de los aglomerados.

(1) Véase "Encuesta Permanente de Hogares: cambios metodológicos" y "La Nueva Encuesta Permanente de Hogares de Argentina", en: www.indec.gov.ar

Cuadro 4.1 Indicadores demográficos de la población total en el total de aglomerados urbanos y regiones estadísticas. Agrupamientos por tamaño. Segundo trimestre de 2010

Indicadores	Total 31 aglomerados urbanos	Aglomerados del Interior (sin GBA)	Regiones estadísticas						Total Aglomerados de 500.000 y más habitantes	Total Aglomerados de menos de 500.000 habitantes
			Gran Buenos Aires (GBA)	Cuyo	Noreste (NEA)	Noroeste (NOA)	Pampeana	Patagónica		
Población total por sexo										
Varones	48,0	48,2	47,8	48,1	48,2	48,3	47,9	49,4	47,9	48,5
Mujeres	52,0	51,8	52,2	51,9	51,8	51,7	52,1	50,6	52,1	51,5
Población total por edad										
Hasta 9 años	15,4	16,3	14,6	18,0	17,8	17,9	14,8	16,5	15,0	17,0
10 a 19 años	17,2	17,6	16,9	16,6	20,9	19,5	16,1	18,9	16,7	19,1
20 a 29 años	15,9	17,1	14,9	16,8	18,3	17,7	16,7	16,4	15,7	17,1
30 a 39 años	14,7	14,7	14,6	15,0	12,8	15,6	14,6	15,0	14,8	14,3
40 a 49 años	12,1	11,2	12,8	10,4	11,8	10,0	11,7	12,8	12,2	11,6
50 a 59 años	9,7	9,6	9,8	9,8	8,7	8,9	10,0	9,9	9,8	9,3
60 a 69 años	7,7	7,0	8,3	7,0	5,4	5,6	8,1	5,9	8,1	6,3
70 años y más	7,3	6,5	8,0	6,4	4,4	4,9	8,0	4,6	7,8	5,4
Población total por relación de parentesco										
Jefes	30,9	30,4	31,4	28,6	27,8	26,3	33,1	31,2	31,4	29,0
Cónyuges	18,5	17,6	19,4	18,0	15,4	15,0	18,9	19,2	18,9	17,1
Hijos	39,6	40,9	38,5	42,3	44,2	43,4	38,6	41,5	38,9	42,4
Otros familiares	10,3	10,5	10,1	10,2	12,3	14,9	8,7	7,6	10,1	11,0
Otros componentes	0,6	0,6	0,6	0,9	0,4	0,4	0,7	0,4	0,6	0,5
Total jefes por sexo										
Varones	64,7	64,1	65,3	68,1	63,1	62,6	63,2	68,5	64,4	66,0
Mujeres	35,3	35,9	34,7	31,9	36,9	37,4	36,8	31,5	35,6	34,0
Total jefes por edad										
Hasta 49 años	50,2	51,9	48,7	49,7	56,2	53,1	50,4	57,5	49,3	53,7
50 años y más	49,8	48,1	51,3	50,3	43,8	46,9	49,6	42,5	50,7	46,3
Total jefas mujeres por edad										
Hasta 49 años	40,7	43,6	38,1	38,0	48,5	45,3	42,3	52,0	39,7	45,0
50 años y más	59,3	56,4	61,9	62,0	51,5	54,7	57,7	48,0	60,3	55,0
Tamaño del hogar										
Unipersonal	17,4	17,8	16,9	13,6	17,0	13,4	20,6	16,8	17,6	16,3
2 a 4 personas	62,0	60,1	63,7	62,0	54,3	55,4	61,9	62,6	62,8	58,7
5 personas y más	20,6	22,1	19,3	24,4	28,7	31,1	17,5	20,6	19,6	25,0
Promedio de personas por Hogar										
Hogar	3,2	3,3	3,2	3,5	3,6	3,8	3,0	3,2	3,2	3,5
Promedio de menores de 14 años por hogar										
Menores de 14 años	0,7	0,7	0,6	0,8	0,9	0,9	0,6	0,7	0,6	0,8
Promedio de mayores de 64 años por hogar										
Mayores de 64 años	0,3	0,3	0,4	0,3	0,2	0,3	0,4	0,2	0,4	0,3
Porcentaje de mujeres entre 14 y 20 años unidas o casadas (¹)										
Unidas o casadas	1,1	1,2	0,9	1,0	1,2	1,2	1,1	1,5	1,0	1,2

(¹) El porcentaje se calculó sobre el total de mujeres de 14 años y más.

4. TRABAJO Y EMPLEO

Cuadro 4.2 Indicadores socioeconómicos de la población de 14 años y más. Aglomerados urbanos y regiones estadísticas. Agrupamientos por tamaño. Segundo trimestre de 2010

Indicadores	Total 31 aglomerados urbanos	Aglomerados del Interior (sin GBA)	Regiones estadísticas						Total Aglomerados de 500.000 y más habitantes	Total Aglomerados de menos de 500.000 habitantes
			Gran Buenos Aires (GBA)	Cuyo	Noreste (NEA)	Noroeste (NOA)	Pampeana	Patagónica		
Tasa de actividad	59,1	56,3	61,6	55,6	48,6	56,8	57,6	58,1	60,3	54,0
Mujeres	47,1	44,8	49,2	42,5	37,8	45,5	46,5	45,7	48,4	42,1
Varones	72,5	69,1	75,5	70,8	61,0	69,6	69,9	71,4	73,8	67,3
Jefes de hogar	70,7	69,0	72,1	71,1	65,1	71,2	67,5	76,6	71,0	69,3
Mujeres hasta 29 años	40,5	35,5	45,6	33,6	23,8	32,7	40,7	35,2	43,2	31,1
Mujeres de 30 a 64 años	62,0	61,1	62,7	57,9	54,5	63,4	62,6	59,9	62,9	58,2
Varones hasta 29 años	59,1	53,5	64,8	55,2	42,8	51,3	56,8	53,2	61,8	49,8
Varones de 30 a 64 años	92,3	91,0	93,4	92,9	85,2	92,0	91,0	92,3	92,9	89,8
Tasa de empleo	54,4	52,0	56,6	52,6	46,8	52,8	52,3	54,7	55,4	50,4
Mujeres	42,8	41,1	44,4	39,8	36,4	42,0	41,8	42,9	43,8	38,9
Varones	67,5	64,3	70,3	67,5	58,6	65,1	64,0	67,4	68,5	63,3
Jefes de hogar	67,6	66,1	69,0	68,7	63,8	68,8	63,8	74,3	67,8	66,8
Mujeres hasta 29 años	33,4	29,5	37,3	29,8	21,5	27,3	32,3	31,0	35,4	26,0
Mujeres de 30 a 64 años	58,2	58,0	58,5	55,2	53,7	60,5	58,7	57,3	58,8	55,7
Varones hasta 29 años	51,2	46,3	56,1	50,1	40,5	45,0	47,4	47,1	53,1	44,5
Varones de 30 a 64 años	88,4	87,0	89,6	90,1	82,5	88,4	86,3	89,3	89,0	86,1
Tasa de desocupación	7,8	7,5	8,1	5,4	3,7	7,0	9,2	5,8	8,1	6,6
Mujeres	9,1	8,3	9,7	6,4	3,6	7,8	10,1	6,2	9,4	7,5
Varones	6,9	6,9	6,9	4,8	3,8	6,4	8,5	5,6	7,1	6,0
Jefes de hogar	4,3	4,3	4,3	3,5	2,0	3,4	5,5	3,0	4,5	3,7
Mujeres hasta 29 años	17,7	17,1	18,3	11,3	9,7	16,5	20,5	11,8	18,0	16,4
Mujeres de 30 a 64 años	6,1	5,2	6,8	4,7	1,5	4,7	6,3	4,3	6,4	4,4
Varones hasta 29 años	13,4	13,4	13,4	9,1	5,5	12,3	16,6	11,5	14,0	10,6
Varones de 30 a 64 años	4,2	4,3	4,1	3,0	3,2	3,9	5,2	3,2	4,2	4,1
Tasa de subocupación horaria	9,9	8,8	10,7	7,8	4,5	9,9	9,8	5,5	10,7	6,2
Demandante	6,8	6,8	6,7	6,1	3,5	8,4	7,4	4,0	7,2	4,6
No demandante	3,1	2,0	4,0	1,6	1,0	1,6	2,4	1,5	3,4	1,6
Tasa de sobreocupación horaria	32,4	33,6	31,4	34,9	40,7	35,7	31,0	35,6	31,7	35,4
Tasa de demandantes de empleo	24,8	23,6	25,8	21,9	10,3	29,3	25,2	15,5	26,1	18,6
Población ocupada										
Asalariados	76,0	75,0	76,8	76,4	74,0	74,0	74,2	81,6	75,9	76,3
No asalariados	24,0	25,0	23,2	23,6	26,0	26,0	25,8	18,4	24,1	23,7
Asalariados sin descuento jubilatorio	36,5	36,3	36,7	36,9	41,8	42,9	34,7	22,2	36,6	36,0

Cuadro 4.3 Indicadores demográficos de la población total en la región Gran Buenos Aires. Segundo trimestre de 2010

Indicadores	Región Gran Buenos Aires	Ciudad de Buenos Aires	Partidos del GBA
Población total por sexo			
Varones	47,8	45,3	48,6
Mujeres	52,2	54,7	51,4
Población total por edad			
Hasta 9 años	14,6	13,0	15,0
10 a 19 años	16,9	12,0	18,4
20 a 29 años	14,9	14,0	15,2
30 a 39 años	14,6	15,5	14,4
40 a 49 años	12,8	12,7	12,8
50 a 59 años	9,8	10,1	9,8
60 a 69 años	8,3	11,0	7,5
70 años y más	8,0	11,7	6,9
Población total por relación de parentesco			
Jefes	31,4	38,7	29,3
Cónyuges	19,4	19,9	19,2
Hijos	38,5	31,5	40,6
Otros familiares	10,1	8,6	10,5
Otros componentes	0,6	1,3	0,4
Total jefes por sexo			
Varones	65,3	58,5	68,0
Mujeres	34,7	41,5	32,0
Total jefes por edad			
Hasta 49 años	48,7	45,9	49,7
50 años y más	51,3	54,1	50,3
Total jefas mujeres por edad			
Hasta 49 años	38,1	37,6	38,3
50 años y más	61,9	62,4	61,7
Tamaño del hogar			
Unipersonal	16,9	26,5	13,2
2 a 4 personas	63,7	64,1	63,6
5 personas y más	19,3	9,4	23,2
Promedio de personas por hogar	3,2	2,6	3,4
Promedio de menores de 14 años por hogar	0,6	0,4	0,7
Promedio de mayores de 64 años por hogar	0,4	0,4	0,3
Porcentaje de mujeres entre 14 y 20 años unidas o casadas	0,9	--	1,3

(¹) El porcentaje se calculó sobre el total de mujeres de 14 años y más.

4. TRABAJO Y EMPLEO

Cuadro 4.4 Indicadores socioeconómicos de la población de 14 años y más en la región Gran Buenos Aires. Segundo trimestre de 2010

Indicadores	Región Gran Buenos Aires	Ciudad de Buenos Aires	Partidos del GBA
Tasa de actividad	61,6	66,6	60,0
Mujeres	49,2	57,6	46,3
Varones	75,5	78,0	74,8
Jefes de hogar	72,1	73,4	71,6
Mujeres hasta 29 años	45,6	53,7	43,4
Mujeres de 30 a 64 años	62,7	77,9	57,7
Varones hasta 29 años	64,8	67,5	64,2
Varones de 30 a 64 años	93,4	95,6	92,8
Tasa de empleo	56,6	62,9	54,6
Mujeres	44,4	54,1	41,1
Varones	70,3	74,1	69,2
Jefes de hogar	69,0	70,5	68,4
Mujeres hasta 29 años	37,3	47,2	34,6
Mujeres de 30 a 64 años	58,5	74,3	53,2
Varones hasta 29 años	56,1	59,3	55,4
Varones de 30 a 64 años	89,6	93,1	88,5
Tasa de desocupación	8,1	5,6	9,0
Mujeres	9,7	6,1	11,2
Varones	6,9	5,1	7,5
Jefes de hogar	4,3	3,9	4,5
Mujeres hasta 29 años	18,3	12,1	20,3
Mujeres de 30 a 64 años	6,8	4,6	7,8
Varones hasta 29 años	13,4	12,2	13,7
Varones de 30 a 64 años	4,1	2,6	4,6
Tasa de subocupación horaria	10,7	9,0	11,4
Demandante	6,7	4,5	7,4
No demandante	4,0	4,4	3,9
Tasa de sobreocupación horaria	31,4	28,6	32,4
Tasa de demandantes de empleo	25,8	20,0	27,8
Población ocupada			
Asalariados	76,8	75,3	77,4
No asalariados	23,2	24,7	22,6
Asalariados sin descuento jubilatorio	36,7	29,1	39,4

Cuadro 4.5 Indicadores demográficos de la población total en la región Cuyo. Segundo trimestre de 2010

Indicadores	Región Cuyo	Gran Mendoza	Gran San Juan	San Luis - El Chorrillo
Población total por sexo				
Varones	48,1	47,9	48,0	48,9
Mujeres	51,9	52,1	52,0	51,1
Población total por edad				
Hasta 9 años	18,0	17,1	19,5	18,7
10 a 19 años	16,6	15,9	16,6	19,7
20 a 29 años	16,8	17,3	15,8	16,5
30 a 39 años	15,0	15,3	14,5	14,8
40 a 49 años	10,4	10,0	11,0	11,1
50 a 59 años	9,8	10,0	9,8	8,5
60 a 69 años	7,0	7,5	6,3	6,2
70 años y más	6,4	6,8	6,5	4,4
Población total por relación de parentesco				
Jefes	28,6	29,5	26,7	29,4
Cónyuges	18,0	18,9	16,9	16,8
Hijos	42,3	41,6	43,3	43,2
Otros familiares	10,2	9,2	12,3	9,6
Otros componentes	0,9	0,8	0,9	1,0
Total jefes por sexo				
Varones	68,1	68,6	69,1	64,1
Mujeres	31,9	31,4	30,9	35,9
Total jefes por edad				
Hasta 49 años	49,7	49,7	45,5	58,9
50 años y más	50,3	50,3	54,5	41,1
Total jefas mujeres por edad				
Hasta 49 años	38,0	39,0	28,1	52,1
50 años y más	62,0	61,0	71,9	47,9
Tamaño del hogar				
Unipersonal	13,6	14,0	10,4	18,7
2 a 4 personas	62,0	64,3	60,2	55,5
5 personas y más	24,4	21,7	29,5	25,8
Promedio de personas por hogar	3,5	3,4	3,7	3,4
Promedio de menores de 14 años por hogar	0,8	0,7	0,9	0,9
Promedio de mayores de 64 años	0,3	0,4	0,3	0,2
Porcentaje de mujeres entre 14 y 20 años unidas o casadas (¹)	1,0	0,7	1,4	1,3

(¹) El porcentaje se calculó sobre el total de mujeres de 14 años y más.

4. TRABAJO Y EMPLEO

Cuadro 4.6 Indicadores socioeconómicos de la población de 14 años y más en la región Cuyo. Segundo trimestre de 2010

Indicadores	Región Cuyo	Gran Mendoza	Gran San Juan	San Luis - El Chorrillo
Tasa de actividad	55,6	56,9	54,3	53,0
Mujeres	42,5	44,3	40,3	39,3
Varones	70,8	71,6	70,4	68,1
Jefes de hogar	71,1	73,1	66,7	71,8
Mujeres hasta 29 años	33,6	37,7	31,5	20,1
Mujeres de 30 a 64 años	57,9	58,6	56,0	59,1
Varones hasta 29 años	55,2	57,1	54,7	47,9
Varones de 30 a 64 años	92,9	92,7	93,1	92,9
Tasa de empleo	52,6	54,0	50,0	52,2
Mujeres	39,8	41,8	36,1	38,9
Varones	67,5	68,3	66,0	66,9
Jefes de hogar	68,7	70,6	63,3	71,2
Mujeres hasta 29 años	29,8	34,6	24,7	19,8
Mujeres de 30 a 64 años	55,2	55,9	52,4	58,6
Varones hasta 29 años	50,1	52,3	47,7	46,5
Varones de 30 a 64 años	90,1	89,9	89,8	91,5
Tasa de desocupación	5,4	5,0	7,9	1,5
Mujeres	6,4	5,6	10,4	1,1
Varones	4,8	4,6	6,2	1,8
Jefes de hogar	3,5	3,3	5,1	0,8
Mujeres hasta 29 años	11,3	8,2	21,7	1,8
Mujeres de 30 a 64 años	4,7	4,7	6,4	0,9
Varones hasta 29 años	9,1	8,5	12,8	2,9
Varones de 30 a 64 años	3,0	3,0	3,5	1,5
Tasa de subocupación horaria	7,8	8,6	8,0	2,9
Demandante	6,1	7,8	4,4	2,2
No demandante	1,6	0,8	3,7	0,7
Tasa de sobreocupación horaria	34,9	35,3	32,2	39,2
Tasa de demandantes de empleo	21,9	23,1	24,2	10,5
Población ocupada				
Asalariados	76,4	77,3	74,6	75,8
No asalariados	23,6	22,7	25,4	24,2
Asalariados sin descuento jubilatorio	36,9	33,7	43,5	37,8

Cuadro 4.7 Indicadores demográficos de la población total en la región Noreste. Segundo trimestre de 2010

Indicadores	Región Noreste	Corrientes	Formosa	Gran Resistencia	Posadas
Población total por sexo					
Varones	48,2	47,9	48,4	48,4	48,2
Mujeres	51,8	52,1	51,6	51,6	51,8
Población total por edad					
Hasta 9 años	17,8	17,6	17,7	16,7	19,3
10 a 19 años	20,9	18,2	24,3	21,3	20,6
20 a 29 años	18,3	20,4	17,1	18,0	17,2
30 a 39 años	12,8	13,2	11,8	13,6	11,9
40 a 49 años	11,8	11,6	12,0	11,3	12,4
50 a 59 años	8,7	8,2	8,0	9,1	9,5
60 a 69 años	5,4	5,9	5,6	5,3	4,7
70 años y más	4,4	4,8	3,5	4,7	4,2
Población total por relación de parentesco					
Jefes	27,8	27,5	24,5	29,0	29,2
Cónyuges	15,4	14,9	14,7	16,1	15,4
Hijos	44,2	42,1	46,9	44,2	44,3
Otros familiares	12,3	15,0	13,8	10,2	10,7
Otros componentes	0,4	0,5	0,2	0,4	0,4
Total jefes por sexo					
Varones	63,1	65,1	62,8	60,2	64,7
Mujeres	36,9	34,9	37,2	39,8	35,3
Total jefes por edad					
Hasta 49 años	56,2	56,2	56,3	55,4	56,9
50 años y más	43,8	43,8	43,7	44,6	43,1
Total jefas mujeres por edad					
Hasta 49 años	48,5	44,5	56,3	46,2	50,9
50 años y más	51,5	55,5	43,7	53,8	43,1
Tamaño del hogar					
Unipersonal	17,0	19,2	10,8	15,6	20,3
2 a 4 personas	54,3	49,6	53,3	59,4	53,6
5 personas y más	28,7	31,1	35,9	25,0	26,1
Promedio de personas por hogar	3,6	3,6	4,1	3,5	3,4
Promedio de menores de 14 años	0,9	0,9	1,0	0,8	0,8
Promedio de mayores de 64 años por hogar	0,2	0,3	0,2	0,2	0,2
Porcentaje de mujeres entre 14 y 20 años unidas o casadas (¹)	1,2	1,1	1,0	1,4	1,3

(¹) El porcentaje se calculó sobre el total de mujeres de 14 años y más.

4. TRABAJO Y EMPLEO

Cuadro 4.8 Indicadores socioeconómicos de la población de 14 años y más en la región Noreste. Segundo trimestre de 2010

Indicadores	Región Noreste	Corrientes	Formosa	Gran Resistencia	Posadas
Tasa de actividad	48,6	51,4	44,0	43,6	55,5
Mujeres	37,8	39,3	30,6	33,2	47,7
Varones	61,0	65,1	59,0	55,7	64,6
Jefes de hogar	61,5	65,3	62,9	61,5	71,2
Mujeres hasta 29 años	23,8	25,5	20,4	17,1	32,9
Mujeres de 30 a 64 años	54,5	56,7	44,4	50,2	65,6
Varones hasta 29 años	42,8	44,7	41,2	37,8	49,2
Varones de 30 a 64 años	85,2	90,2	82,9	81,9	84,9
Tasa de empleo	46,8	49,8	42,9	41,8	52,9
Mujeres	36,4	37,9	30,2	32,6	44,7
Varones	58,6	63,3	57,1	52,4	62,6
Jefes de hogar	63,8	64,4	62,4	59,5	69,6
Mujeres hasta 29 años	21,5	23,0	19,6	16,6	27,4
Mujeres de 30 a 64 años	53,7	55,7	44,4	49,5	64,0
Varones hasta 29 años	40,5	43,3	39,1	35,4	45,5
Varones de 30 a 64 años	82,5	88,0	80,8	77,0	83,9
Tasa de desocupación	3,7	3,1	2,5	4,2	4,7
Mujeres	3,6	3,8	1,2	1,6	6,4
Varones	3,8	2,6	3,3	5,9	3,2
Jefes de hogar	2,0	1,3	0,7	3,2	2,2
Mujeres hasta 29 años	9,7	10,1	4,0	3,0	16,7
Mujeres de 30 a 64 años	1,5	1,7	--	1,3	2,4
Varones hasta 29 años	5,5	3,2	5,0	6,4	7,4
Varones de 30 a 64 años	3,2	2,4	2,5	5,9	1,2
Tasa de subocupación horaria	4,5	4,1	2,8	5,1	5,6
Demandante	3,5	3,1	2,4	3,3	5,0
No demandante	1,0	1,0	0,4	1,8	0,6
Tasa de sobreocupación horaria	40,7	38,4	37,0	43,5	42,7
Tasa de demandantes de empleo	10,3	8,1	5,3	13,1	13,0
Población ocupada					
Asalariados	74,0	70,6	77,7	77,0	72,2
No asalariados	26,0	29,4	22,3	23,0	27,8
Asalariados sin descuento jubilatorio	41,8	44,4	36,3	42,8	41,6

Cuadro 4.9 Indicadores demográficos de la población total en la región Noroeste. Segundo trimestre de 2010

Indicadores	Región Noroeste	Gran Catamarca	Gran Tucumán - Tafí Viejo	Jujuy - Palpalá	La Rioja	Salta	Santiago del Estero - La Banda
Población total por sexo							
Varones	48,3	48,6	48,2	48,4	49,1	48,1	47,9
Mujeres	51,7	51,4	51,8	51,6	50,9	51,9	52,1
Población total por edad							
Hasta 9 años	17,9	17,4	18,8	17,8	16,3	19,1	15,5
10 a 19 años	19,5	21,2	16,3	20,1	22,8	19,7	22,8
20 a 29 años	17,7	17,1	18,5	17,2	16,8	17,5	17,2
30 a 39 años	15,6	15,6	16,7	15,0	15,8	15,3	13,9
40 a 49 años	10,0	10,1	8,9	10,8	11,3	9,7	11,6
50 a 59 años	8,9	9,1	9,8	7,8	8,0	8,4	8,6
60 a 69 años	5,6	5,0	5,3	6,1	5,9	5,6	5,8
70 años y más	4,9	4,6	5,6	5,3	3,1	4,6	4,5
Población total por relación de parentesco							
Jefes	26,3	24,8	29,0	25,0	26,3	24,7	24,3
Cónyuges	15,0	13,9	16,7	14,0	15,0	13,7	14,5
Hijos	43,4	46,2	42,3	44,3	44,6	42,0	44,9
Otros familiares	14,9	14,5	11,7	16,6	13,7	18,7	16,1
Otros componentes	0,4	0,7	0,3	0,1	0,5	0,9	0,2
Total jefes por sexo							
Varones	62,6	59,3	65,3	59,7	67,8	58,2	63,7
Mujeres	37,4	40,7	34,7	40,3	32,2	41,8	36,3
Total jefes por edad							
Hasta 49 años	53,1	54,9	53,0	52,1	60,5	53,5	48,6
50 años y más	46,9	45,1	47,0	47,9	39,5	46,5	51,4
Total jefas mujeres por edad							
Hasta 49 años	45,3	48,2	41,9	43,4	57,9	51,0	37,9
50 años y más	54,7	51,8	58,1	56,6	42,1	49,0	62,1
Tamaño del hogar							
Unipersonal	13,4	9,0	17,2	10,7	13,9	12,0	10,3
2 a 4 personas	55,4	55,6	58,6	54,9	54,3	52,1	53,0
5 personas y más	31,1	35,4	24,2	34,5	31,8	35,9	36,7
Promedio de personas por hogar	3,8	4,0	3,4	4,0	3,8	4,1	4,1
Promedio de menores de 14 años	0,9	1,0	0,8	1,0	0,9	1,0	0,9
Promedio de mayores de 64 años	0,3	0,3	0,3	0,3	0,2	0,3	0,3
Porcentaje de mujeres entre 14 y 20 años unidas o casadas (¹)							
	1,2	0,7	1,4	0,8	0,6	1,6	1,1

(¹) El porcentaje se calculó sobre el total de mujeres de 14 años y más.

4. TRABAJO Y EMPLEO

Cuadro 4.10 Indicadores socioeconómicos de la población de 14 años y más en la región Noroeste. Segundo trimestre de 2010

Indicadores	Región Noroeste	Gran Catamarca	Gran Tucumán - Tafi Viejo	Jujuy - Palpalá	La Rioja	Salta	Santiago del Estero - La Banda
Tasa de actividad	56,8	54,3	59,8	55,2	53,0	61,0	48,9
Mujeres	45,5	44,0	48,1	45,1	43,8	52,0	32,6
Varones	69,6	65,0	73,2	66,8	62,7	71,6	67,3
Jefes de hogar	71,2	66,9	73,2	71,1	72,7	73,0	65,0
Mujeres hasta 29 años	32,7	26,7	36,5	28,9	26,9	40,2	22,6
Mujeres de 30 a 64 años	63,4	63,6	66,4	65,3	63,1	68,4	47,7
Varones hasta 29 años	51,3	47,4	57,2	47,7	36,2	54,7	48,2
Varones de 30 a 64 años	92,0	89,0	92,7	91,7	89,2	93,2	92,2
Tasa de empleo	52,8	49,5	56,7	51,3	51,0	54,5	45,9
Mujeres	42,0	39,6	44,4	41,4	42,4	47,4	30,6
Varones	65,1	59,7	70,9	62,6	60,0	63,0	63,0
Jefes de hogar	68,8	64,0	71,1	67,6	71,6	70,1	63,1
Mujeres hasta 29 años	27,3	21,4	30,0	23,3	24,8	33,4	19,9
Mujeres de 30 a 64 años	60,5	59,0	63,7	62,1	62,0	64,5	45,9
Varones hasta 29 años	45,0	40,2	54,1	41,7	31,1	41,7	44,1
Varones de 30 a 64 años	88,4	84,7	90,7	88,5	88,3	87,1	87,2
Tasa de desocupación	7,0	8,9	5,2	7,1	3,8	10,6	6,2
Mujeres	7,8	9,9	7,9	8,2	3,2	9,0	6,1
Varones	6,4	8,1	3,1	6,2	4,2	12,0	6,3
Jefes de hogar	3,4	4,3	2,9	4,9	1,5	3,9	2,9
Mujeres hasta 29 años	16,5	19,9	17,9	19,1	7,7	16,8	12,2
Mujeres de 30 a 64 años	4,7	7,3	4,1	4,9	1,7	5,7	3,8
Varones hasta 29 años	12,3	15,2	5,5	12,6	14,2	23,8	8,5
Varones de 30 a 64 años	3,9	4,9	2,2	3,4	1,0	6,6	5,4
Tasa de subocupación horaria	9,9	3,9	11,4	11,1	4,1	12,2	7,8
Demandante	8,4	3,5	9,2	9,9	2,7	10,3	7,2
No demandante	1,6	0,3	2,2	1,2	1,4	1,9	0,6
Tasa de sobreocupación horaria	35,7	32,2	33,6	31,2	33,6	39,1	42,9
Tasa de demandante de empleo	29,3	24,9	29,5	29,9	15,3	38,9	21,0
Población ocupada							
Asalariados	74,0	80,3	72,5	71,3	80,6	71,5	77,4
No asalariados	26,0	19,7	27,5	28,7	19,4	28,5	22,6
Asalariados sin descuento jubilatorio	42,9	38,5	43,5	40,5	44,0	43,4	44,6

Cuadro 4.11 Indicadores demográficos de la población total en la región Pampeana. Segundo trimestre de 2010

Indicadores	Región Pampeana	Bahía Blanca-Cerri	Concordia	Gran Córdoba	Gran La Plata	Gran Rosario	Gran Paraná	Gran Santa Fe	Mar del Plata - Batán	Río Cuarto	Santa Rosa - Toay	San Nicolás - Villa Constitución
Población total por sexo												
Varones	47,9	48,0	48,4	47,9	48,3	47,8	48,0	47,8	47,4	48,1	48,5	48,7
Mujeres	52,1	52,0	51,6	52,1	51,7	52,2	52,0	52,2	52,6	51,9	51,5	51,3
Población total por edad												
Hasta 9 años	14,8	14,1	19,8	15,3	13,5	13,8	16,4	15,4	14,7	14,3	15,3	14,8
10 a 19 años	16,1	13,4	20,5	17,3	15,7	16,0	15,8	17,5	13,6	14,9	17,9	16,1
20 a 29 años	16,7	18,0	14,5	17,1	17,3	16,9	17,7	17,5	14,3	15,4	17,0	15,5
30 a 39 años	14,6	14,7	14,2	14,9	13,5	15,0	14,9	13,6	15,1	15,4	16,1	13,9
40 a 49 años	11,7	11,5	10,3	11,5	13,4	11,1	10,9	11,8	11,7	11,3	10,5	12,7
50 a 59 años	10,0	10,0	8,8	9,0	9,3	10,7	10,9	9,6	11,0	11,9	9,3	11,1
60 a 69 años	8,1	9,2	6,9	8,3	8,0	8,2	6,9	7,7	8,7	8,1	7,5	8,7
70 años y más	8,0	9,2	5,0	6,7	9,3	8,4	6,6	6,9	10,8	8,7	6,3	7,2
Población total por relación de parentesco												
Jefes	33,1	36,0	29,4	32,1	33,9	33,4	31,2	31,2	35,7	34,4	34,5	31,4
Cónyuges	18,9	21,5	18,8	17,0	18,7	19,3	18,9	18,5	20,4	20,4	18,1	21,6
Hijos	38,6	34,9	44,1	39,2	39,1	37,9	40,5	41,4	36,4	35,9	38,0	39,1
Otros familiares	8,7	7,4	7,3	11,1	7,5	8,8	8,4	8,0	7,1	7,6	7,5	7,8
Otros componentes	0,7	0,3	0,4	0,6	0,8	0,6	1,0	0,9	0,5	1,6	1,0	0,1
Total jefes por sexo												
Varones	63,2	72,5	66,8	61,2	56,4	64,9	65,9	64,6	60,7	69,3	59,7	73,9
Mujeres	36,8	27,5	33,2	38,8	43,6	35,1	34,1	35,4	39,3	30,7	40,3	26,1
Total jefes por edad												
Hasta 49 años	50,4	50,5	53,2	52,7	51,6	48,8	52,1	51,1	44,9	49,4	56,9	48,7
50 años y más	49,6	49,5	46,8	47,3	48,4	51,2	47,9	48,9	55,1	50,6	43,1	51,3
Total jefas mujeres por edad												
Hasta 49 años	42,3	33,7	47,2	45,4	44,8	42,5	40,0	45,3	32,5	43,4	55,0	32,7
50 años y más	57,7	66,3	52,8	54,6	55,2	57,5	60,0	54,7	67,5	56,6	45,0	67,3
Tamaño del hogar												
Unipersonal	20,6	25,9	14,7	19,3	21,1	21,8	18,5	16,3	23,5	20,4	24,3	15,1
2 a 4 personas	61,9	60,2	61,4	62,3	61,9	59,6	63,6	63,2	62,8	65,6	61,6	67,2
5 personas y más	17,5	14,0	23,9	18,4	17,0	18,6	17,9	20,5	13,7	14,0	14,2	17,7
Promedio de personas por hogar	3,0	2,8	3,4	3,1	2,9	3,0	3,2	3,2	2,8	2,9	2,8	3,2
Promedio de menores de 14 años	0,6	0,5	0,9	0,6	0,6	0,6	0,7	0,7	0,5	0,5	0,6	0,6
Promedio de mayores de 64 años	0,4	0,4	0,3	0,3	0,4	0,4	0,3	0,3	0,4	0,4	0,3	0,4
Porcentaje de mujeres entre 14 y 20 años unidas o casadas (*)	1,1	1,6	2,0	1,1	0,6	1,3	0,4	0,6	1,7	0,3	1,6	2,1

(*) El porcentaje se calculó sobre el total de mujeres de 14 años y más.

4. TRABAJO Y EMPLEO

Cuadro 4.12 Indicadores socioeconómicos de la población de 14 años y más en la región Pampeana. Segundo trimestre de 2010

Indicadores	Región Pampeana	Bahía Blanca-Cerri	Concordia	Gran Córdoba	Gran La Plata	Gran Rosario	Gran Paraná	Gran Santa Fe	Mar del Plata-Batán	Río Cuarto	Santa Rosa-Toay	San Nicolás-Villa Constitución
Tasa de actividad	57,6	59,7	58,0	57,1	56,5	58,4	60,7	55,4	59,0	57,6	56,4	53,5
Mujeres	46,5	47,6	43,7	48,2	46,9	45,4	51,2	42,4	47,2	47,6	45,8	40,3
Varones	69,9	73,1	73,5	67,4	67,1	72,6	71,1	69,7	72,0	68,8	68,7	68,0
Jefes de Hogar	67,5	68,2	70,9	67,2	64,1	67,7	71,7	67,3	68,4	68,5	69,3	68,2
Mujeres hasta 29 años	40,7	54,2	35,1	41,3	40,7	37,6	50,5	37,6	39,8	45,1	36,7	37,7
Mujeres de 30 a 64 años	62,6	60,3	59,9	63,5	66,2	62,2	66,1	55,7	65,0	62,1	63,5	54,4
Varones hasta 29 años	56,8	62,1	63,4	54,1	50,4	60,4	60,9	58,6	59,1	55,6	48,9	55,2
Varones de 30 a 64 años	91,0	92,3	89,5	89,0	88,9	93,9	87,5	92,0	93,4	89,5	92,9	87,9
Tasa de empleo	52,3	53,6	51,8	52,3	51,5	53,1	53,3	49,1	54,1	51,2	54,3	48,8
Mujeres	41,8	42,1	36,8	43,6	42,5	41,2	44,2	36,9	43,3	41,4	43,6	36,1
Varones	64,0	66,4	68,3	62,4	61,4	66,2	63,4	62,5	65,9	62,1	66,8	62,7
Jefes de hogar	63,8	63,7	66,8	62,7	60,7	64,3	67,1	63,6	66,0	64,2	67,8	65,2
Mujeres hasta 29 años	32,3	39,9	26,9	34,3	34,3	30,0	36,6	26,8	31,0	34,0	31,9	28,5
Mujeres de 30 a 64 años	58,7	57,9	52,0	59,1	61,5	58,8	61,0	52,0	62,2	57,2	62,5	50,3
Varones hasta 29 años	47,4	54,8	56,0	46,9	43,1	49,2	49,1	44,5	46,3	45,0	47,7	46,8
Varones de 30 a 64 años	86,3	84,5	85,6	84,7	83,6	89,2	81,6	88,3	89,2	83,2	90,0	83,5
Tasa de desocupación	9,2	10,2	10,5	8,4	8,9	9,0	12,2	11,4	8,3	11,2	3,7	8,8
Mujeres	10,1	11,6	15,9	9,6	9,3	9,4	13,8	13,0	8,2	13,0	4,7	10,4
Varones	8,5	9,1	7,1	7,3	8,5	8,7	10,9	10,4	8,4	9,8	2,9	7,8
Jefes de hogar	5,5	6,6	5,8	6,7	5,3	5,0	6,4	5,6	3,4	6,3	2,2	4,4
Mujeres hasta 29 años	20,5	26,4	23,3	16,9	15,7	20,3	27,5	28,8	22,0	24,7	13,0	17,7
Mujeres de 30 a 64 años	6,3	4,0	13,2	7,0	7,1	5,4	7,6	6,5	4,3	7,8	1,6	7,5
Varones hasta 29 años	16,6	11,8	11,7	13,3	14,6	18,5	19,4	24,0	21,6	19,0	2,5	15,2
Varones de 30 a 64 años	5,2	8,5	4,4	4,8	6,0	5,0	6,7	4,1	4,5	7,0	3,1	5,0
Tasa de subocupación horaria	9,8	3,8	11,9	11,5	8,0	9,5	12,3	11,3	13,0	4,9	4,7	4,8
Demandante	7,4	2,8	8,5	9,5	5,5	6,6	8,0	9,4	9,8	4,0	3,0	3,4
No demandante	2,4	1,0	3,3	2,1	2,5	2,9	4,3	1,8	3,2	0,9	1,7	1,4
Tasa de sobreocupación horaria	31,0	31,2	38,5	29,3	32,1	31,1	27,0	27,4	35,4	32,3	31,1	31,1
Tasa de demandante de empleo	25,2	24,8	28,3	27,4	24,1	22,5	27,3	28,0	28,6	25,3	7,3	18,5
Población ocupada												
Asalariados	74,2	76,9	71,8	75,5	75,0	74,1	77,6	73,2	69,7	70,7	72,7	77,8
No asalariados	25,8	23,1	28,2	24,5	25,0	25,9	22,4	26,8	30,3	29,3	27,3	22,2
Asalariados sin descuento jubilatorio	34,7	34,5	37,6	34,8	32,5	36,4	34,2	34,8	36,4	41,0	18,9	30,1

Cuadro 4.13 Indicadores demográficos de la población total en la región Patagónica. Segundo trimestre de 2010

Indicadores	Región Patagónica	Comodoro Rivadavia - Rada Tilly	Neuquén - Plottier	Río Gallegos	Ushuaia - Río Grande	Rawson - Trelew	Viedma - Carmen de Patagones
Población total por sexo							
Varones	49,4	49,6	48,8	50,0	50,7	49,3	48,6
Mujeres	50,6	50,4	51,2	50,0	49,3	50,7	51,4
Población total por edad							
Hasta 9 años	16,5	15,7	15,5	18,8	18,3	16,0	16,9
10 a 19 años	18,9	17,7	19,4	15,8	19,7	20,5	18,7
20 a 29 años	16,4	17,0	16,8	16,8	16,0	15,7	14,2
30 a 39 años	15,0	16,9	14,7	16,8	13,6	13,9	14,1
40 a 49 años	12,8	11,0	13,0	11,8	16,0	12,6	11,8
50 a 59 años	9,9	9,9	10,2	9,4	10,3	9,6	9,5
60 a 69 años	5,9	6,7	5,6	5,6	3,4	7,0	8,3
70 años y más	4,6	5,2	4,8	3,8	2,8	4,8	6,5
Población total por relación de parentesco							
Jefes	31,2	30,7	30,5	32,7	30,4	32,2	32,8
Cónyuges	19,2	19,6	18,9	19,3	19,9	19,1	19,1
Hijos	41,5	40,3	43,7	38,2	41,7	41,0	40,8
Otros familiares	7,6	9,0	6,8	8,1	7,4	7,4	7,0
Otros componentes	0,4	0,4	--	1,6	0,6	0,2	0,4
Total jefes por sexo							
Varones	68,5	74,1	66,4	69,0	71,6	65,4	65,1
Mujeres	31,5	25,9	33,6	31,0	28,4	34,6	34,9
Total jefes por edad							
Hasta 49 años	57,5	53,9	56,5	62,0	64,9	57,6	50,9
50 años y más	42,5	46,1	43,5	38,0	35,1	42,4	49,1
Total jefas mujeres por edad							
Hasta 49 años	52,0	35,1	56,9	61,5	56,7	49,7	47,0
50 años y más	48,0	64,9	43,1	38,5	43,3	50,3	53,0
Tamaño del hogar							
Unipersonal	16,8	18,0	14,7	19,7	13,5	19,0	19,6
2 a 4 personas	62,6	60,0	62,6	63,6	66,2	61,1	63,2
5 personas y más	20,6	22,0	22,7	16,7	20,3	19,9	17,2
Promedio de personas por hogar	3,2	3,3	3,3	3,1	3,3	3,1	3,0
Promedio de menores de 14 años	0,7	0,7	0,7	0,7	0,8	0,7	0,7
Promedio de mayores de 64 años	0,2	0,3	0,2	0,2	0,1	0,2	0,3
Porcentaje de mujeres entre 14 y 20 años unidas o casadas (*)	1,5	1,8	1,0	1,2	1,8	1,9	1,6

(*) El porcentaje se calculó sobre el total de mujeres de 14 años y más.

4. TRABAJO Y EMPLEO

Cuadro 4.14 Indicadores socioeconómicos de la población de 14 años y más en la región Patagónica. Segundo trimestre de 2010

Indicadores	Región Patagónica	Comodoro Rivadavia - Rada Tilly	Neuquén - Plottier	Río Gallegos	Ushuaia - Río Grande	Rawson - Trelew	Viedma - Carmen de Patagones
Tasa de actividad	58,1	51,8	55,4	67,1	64,1	59,1	58,3
Mujeres	45,7	36,3	43,5	54,2	50,9	48,2	49,4
Varones	71,4	67,8	68,4	80,7	77,7	71,0	68,3
Hogar	76,6	73,0	73,8	82,5	83,6	77,9	71,9
Mujeres hasta 29 años	35,2	29,4	32,2	46,7	36,2	35,5	40,5
Mujeres de 30 a 64 años	59,9	47,7	57,7	67,4	65,2	64,3	64,9
Varones hasta 29 años	53,2	45,2	51,6	69,1	60,1	51,2	50,1
Varones de 30 a 64 años	92,3	93,2	89,2	93,6	95,0	94,1	91,4
Tasa de empleo	54,7	49,3	52,4	66,2	58,5	54,5	54,1
Mujeres	42,9	34,9	41,1	53,5	44,9	44,5	45,9
Varones	67,4	64,2	64,8	79,6	72,4	65,6	63,4
Jefes de hogar	74,3	70,6	71,5	82,0	80,5	75,7	68,6
Mujeres hasta 29 años	31,0	29,4	28,4	45,2	29,0	28,0	34,3
Mujeres de 30 a 64 años	57,3	45,0	55,9	67,0	59,4	62,1	62,1
Varones hasta 29 años	47,1	39,9	46,3	67,2	52,2	42,0	42,9
Varones de 30 a 64 años	89,3	89,9	86,7	92,9	91,0	90,7	87,2
Tasa de desocupación	5,8	4,8	5,3	1,4	8,8	7,7	7,1
Mujeres	6,2	3,8	5,5	1,4	11,7	7,8	7,1
Varones	5,6	5,4	5,2	1,4	6,8	7,7	7,1
Jefes de hogar	3,0	3,3	3,2	0,6	3,7	2,8	4,6
Mujeres hasta 29 años	11,8	--	12,1	3,2	19,8	21,3	15,3
Mujeres de 30 a 64 años	4,3	5,5	3,2	0,6	8,9	3,3	4,4
Varones hasta 29 años	11,5	11,7	10,1	2,8	13,1	17,9	14,3
Varones de 30 a 64 años	3,2	3,5	2,9	0,8	4,2	3,6	4,6
Tasa de subocupación horaria	5,5	1,1	7,4	5,5	4,8	6,3	6,5
Demandante	4,0	0,9	5,6	4,8	3,0	4,1	4,5
No demandante	1,5	0,2	1,8	0,7	1,8	2,2	2,0
Tasa de sobreocupación horaria	35,6	52,1	33,5	37,8	31,3	31,4	25,9
Tasa de demandantes de empleo	15,5	6,8	17,2	18,8	16,7	14,2	20,9
Población ocupada							
Asalariados	81,6	84,1	78,2	84,1	86,4	81,1	77,8
No asalariados	18,4	15,9	21,8	15,9	13,6	18,9	22,2
Asalariados sin descuento jubilatorio	22,2	19,3	21,5	21,6	15,2	31,3	28,1

Pobreza e ingresos

Cuadros	Página
5.1 Pobreza e indigencia en hogares y personas. Total 31 aglomerados urbanos. Primer semestre de 2003 al primer semestre de 2010	147
5.2 Pobreza e indigencia en hogares y personas. Total 31 aglomerados urbanos y regiones estadísticas. Primer semestre de 2010	148
5.3 Pobreza en hogares y personas. Total 31 aglomerados urbanos y regiones estadísticas. Segundo semestre de 2008 al primer semestre de 2010	149
5.4 Indigencia en hogares y personas. Total 31 aglomerados urbanos y regiones estadísticas. Segundo semestre de 2008 al primer semestre de 2010	150

5. POBREZA E INGRESOS

Pobreza e ingresos en los aglomerados de la Encuesta Permanente de Hogares

La Encuesta Permanente de Hogares (EPH) es un programa nacional que tiene por objeto relevar las características sociodemográficas y socioeconómicas de la población.

La estimación de la incidencia de Pobreza e Indigencia se realiza a partir de la información obtenida por la encuesta.

Se difunden en este Informe los resultados de la incidencia de Pobreza e Indigencia en hogares y personas para el total de aglomerados urbanos, correspondientes al primer semestre de 2010.

Las estimaciones reflejan la continuidad de una pendiente descendente de las tasas que se inicia en el 1º semestre de 2003.

METODOLOGÍA GENERAL DE CÁLCULO DE LÍNEA DE POBREZA Y LÍNEA DE INDIGENCIA

El método de Líneas de Pobreza e Indigencia se caracteriza por la comparación de los totales de ingreso declarados por los miembros del hogar, con los ingresos estimados requeridos para la satisfacción de las necesidades de las personas.

Esto implica que no se identifican necesidades no satisfechas sino que se asume que los hogares cuyos ingresos son inferiores a las correspondientes líneas, pueden ser caracterizados como pobres o como pobres indigentes.

La estimación de la incidencia de indigencia se realiza comparando los totales de ingresos declarados por los miembros del hogar entrevistado con la línea de indigencia correspondiente, según características de sus componentes.

La línea de indigencia se establece a partir del valor monetario de la Canasta Básica Alimentaria (1), que representa a los productos requeridos para la cobertura de un umbral mínimo de necesidades energéticas y proteicas de cada miembro del hogar.

La línea de pobreza representa el valor monetario de una Canasta Básica Total (CBT), canasta de bienes y servicios obtenida a través de la ampliación de la Canasta Básica Alimentaria. Los hogares cuyos ingresos sean menores a la CBT se caracterizan en el estudio como pobres.

Ambas canastas no son homogéneas para toda la población de referencia y se ajustan de acuerdo con algunas características de los hogares y sus componentes.

(1) Para más detalle consultar los documentos "Encuesta Permanente de Hogares: Cambios metodológicos" y "La Nueva Encuesta Permanente de Hogares de Argentina", en la página web del INDEC: www.indec.gov.ar

Cuadro 5.1 Pobreza e indigencia en hogares y personas. Total 31 aglomerados urbanos. Primer semestre de 2003 al primer semestre de 2010

	Semestres										Trimestres		Semestres			
	2003		2004		2005		2006		2007		4° 2007/	2008		2009		2010
	1° (¹)	2°	1°	2°	1°	2°	1°	2° (²)	1° (³)	1° 2008 (³)	1°	2°	1°	2°	1°	
	%															
Pobreza																
Hogares	42,7	36,5	33,5	29,8	28,8	24,7	23,1	19,2	16,3	14,0	11,9	10,1	9,4	9,0	8,1	
Personas	54,0	47,8	44,3	40,2	38,9	33,8	31,4	26,9	23,4	20,6	17,8	15,3	13,9	13,2	12,0	
Indigencia																
Hogares	20,4	15,1	12,1	10,7	9,7	8,4	8,0	6,3	5,7	4,4	3,8	3,3	3,1	3,0	2,7	
Personas	27,7	20,5	17,0	15,0	13,8	12,2	11,2	8,7	8,2	5,9	5,1	4,4	4,0	3,5	3,1	

(¹) No incluye el aglomerado Gran Santa Fe, cuyo relevamiento no se realizó debido a las inundaciones.

(²) A partir del 2° semestre de 2006, los aglomerados pasaron a ser 31.

(³) Durante el tercer trimestre de 2007 no se relevaron los aglomerados Gran Buenos Aires, Mar del Plata-Batán, Bahía Blanca-Cerri y Gran La Plata, por lo cual no resulta posible realizar las estimaciones correspondientes al segundo semestre de 2007. En virtud de ello se presenta una estimación semestral con los datos correspondientes a los trimestres mencionados.

Incidencia de la pobreza y la indigencia en hogares. Primer semestre de 2010

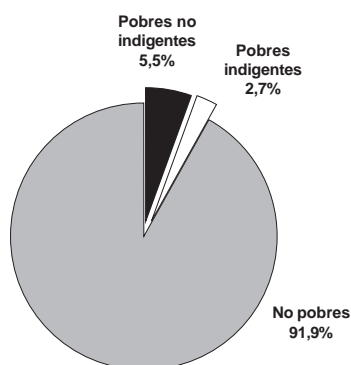

Incidencia de la pobreza y la indigencia en personas. Primer semestre de 2010

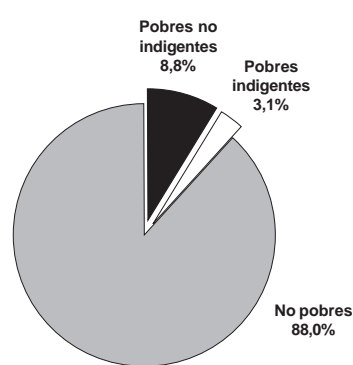

Los porcentajes presentados para el Total de 31 aglomerados urbanos (Cuadro 1) indican que, durante el 2° semestre de 2009, se encuentran por debajo de la línea de pobreza 692.000 hogares, los que incluyen 3.148.000 personas.

En ese conjunto, 226.000 hogares se encuentran, a su vez, bajo la línea de indigencia, lo que supone 847.000 personas indigentes.

Al observar los datos puede verse que la incidencia de la pobreza es mayor para las personas que para los hogares, lo que indica que, en promedio, los hogares pobres tienen más miembros que los no pobres. Es decir, que las diferencias no provienen de una metodología diferente, sino del tamaño de los hogares en ambos grupos.

Se presentan a continuación la proporción de hogares y personas pobres e indigentes para cada región estadística y cada uno de los 31 aglomerados relevados por la EPH, el conjunto de aglomerados de 500.000 y más habitantes y el conjunto de aglomerados de menos de 500.000 habitantes.

5. POBREZA E INGRESOS

Cuadro 5.2 Pobreza e indigencia en hogares y personas. Total 31 aglomerados urbanos y regiones estadísticas. Primer semestre de 2010

Región / Aglomerado	Pobreza		Indigencia	
	Hogares	Personas	Hogares	Personas
Total 31 aglomerados urbanos	8,1	12,0	% 2,7	3,1
Total aglomerados del interior	8,8	12,7	2,9	3,8
Regiones				
Gran Buenos Aires	7,6	11,2	2,5	2,5
Ciudad de Buenos Aires (¹)	3,4	3,7	2,7	2,6
Partidos del Gran Buenos Aires (¹)	9,2	13,5	2,4	2,5
Cuyo	7,2	10,2	1,8	2,1
Gran Mendoza (¹)	5,3	7,6	1,5	1,8
Gran San Juan (²)	10,8	14,4	2,2	2,2
San Luis - El Chorrillo (²)	8,0	12,3	2,3	2,9
Noreste	15,7	21,8	4,9	6,4
Corrientes (²)	16,6	23,5	4,4	6,0
Formosa (²)	13,3	20,1	2,4	2,7
Gran Resistencia (²)	15,9	21,7	5,6	8,4
Posadas (²)	16,0	21,3	6,5	7,1
Noroeste	10,7	14,7	2,0	2,4
Gran Catamarca (²)	15,1	20,9	3,0	3,4
Gran Tucumán - Tafí Viejo (²)	10,3	14,3	2,3	2,9
Jujuy - Palpalá (²)	10,3	14,0	1,9	2,2
La Rioja (²)	10,5	15,1	1,7	2,3
Salta (²)	9,8	12,8	1,9	2,1
Santiago del Estero - La Banda (²)	11,1	15,4	1,4	1,5
Pampeana	7,6	11,2	3,1	4,3
Bahía Blanca - Cerri (²)	4,3	7,2	2,1	3,5
Concordia (²)	15,0	19,9	4,8	6,1
Gran Córdoba (¹)	7,4	10,0	2,7	3,4
Gran La Plata (¹)	7,4	13,0	3,6	5,9
Gran Rosario (¹)	9,4	14,7	3,9	6,2
Gran Paraná (²)	8,0	9,9	3,1	3,6
Gran Santa Fe (²)	7,0	11,0	2,8	3,8
Mar del Plata - Batán (¹)	5,7	6,9	2,5	1,8
Río Cuarto (²)	6,6	8,4	2,6	2,9
Santa Rosa - Toay (²)	3,2	4,5	1,8	2,2
San Nicolás - Villa Constitución	8,5	12,3	4,0	4,6
Patagónica	6,4	8,5	3,0	3,7
Comodoro Rivadavia - Rada Tilly (²)	3,8	4,4	2,1	1,9
Neuquén - Plottier (²)	10,9	14,1	5,7	7,4
Río Gallegos (²)	2,2	2,7	1,2	1,0
Ushuaia - Río Grande (²)	1,8	1,9	0,8	0,8
Rawson - Trelew	4,7	7,2	1,2	1,3
Viedma - Carmen de Patagones	11,2	16,1	4,6	6,2
Total aglomerados de 500.000 habitantes y más	7,6	11,3	2,6	2,9
Total aglomerados de menos de 500.000 habitantes	10,3	14,5	3,2	3,9

(¹) Aglomerados de 500.000 y más habitantes.

(²) Aglomerados de menos de 500.000 habitantes.

Cuadro 5.3 Pobreza en hogares y personas. Total 31 aglomerados urbanos y regiones estadísticas. Segundo semestre de 2008 al primer semestre de 2010

Región / Aglomerado	2008		2009				2010	
	2° Semestre		1° Semestre		2° Semestre		1° Semestre	
	Hogares	Personas	Hogares	Personas	Hogares	Personas	Hogares	Personas
					%			
Total 31 aglomerados urbanos	10,1	15,3	9,4	13,9	9,0	13,2	8,1	12,0
Total aglomerados del interior	10,9	15,9	10,8	15,6	9,4	13,8	8,8	12,7
Regiones								
Gran Buenos Aires	9,5	14,9	8,2	12,4	8,7	12,6	7,6	11,2
Ciudad de Buenos Aires (1)	3,4	5,3	4,6	7,3	4,5	6,1	3,4	3,7
Partidos del Gran Buenos Aires (1)	12,0	17,8	9,6	14,0	10,4	14,5	9,2	13,5
Cuyo	8,4	11,8	9,0	12,2	9,6	13,9	7,2	10,2
Gran Mendoza (1)	5,9	8,3	7,2	9,2	7,9	11,3	5,3	7,6
Gran San Juan (2)	13,0	17,6	11,8	16,4	12,7	17,1	10,8	14,4
San Luis - El Chorrillo (2)	10,0	13,9	11,3	15,6	11,1	17,6	8,0	12,3
Noreste	20,5	28,7	18,1	25,6	16,7	23,5	15,7	21,8
Corrientes (2)	19,3	27,4	17,1	24,9	18,3	25,8	16,6	23,5
Formosa (2)	15,8	23,4	16,1	24,8	16,1	23,1	13,3	20,1
Gran Resistencia (2)	21,7	30,2	19,2	26,3	15,4	21,4	15,9	21,7
Posadas (2)	23,9	32,5	19,4	25,9	16,9	23,9	16,0	21,3
Noroeste	15,9	21,0	15,2	20,8	12,0	16,6	10,7	14,7
Gran Catamarca (2)	15,0	20,4	14,3	20,0	12,3	17,2	15,1	20,9
Gran Tucumán - Tafí Viejo (2)	14,3	18,7	16,4	22,9	11,8	15,6	10,3	14,3
Jujuy - Palpalá (2)	15,4	20,4	13,2	17,1	13,3	17,3	10,3	14,0
La Rioja (2)	12,4	17,2	12,9	17,4	9,6	14,2	10,5	15,1
Salta (2)	17,6	22,7	14,1	19,6	9,5	13,5	9,8	12,8
Santiago del Estero - La Banda (2)	19,3	26,0	17,1	23,0	15,8	23,7	11,1	15,4
Pampeana	8,7	13,1	8,9	13,1	7,7	11,5	7,6	11,2
Bahía Blanca - Cerri (2)	9,0	15,0	7,6	12,7	5,6	7,9	4,3	7,2
Concordia (2)	16,2	22,5	15,1	21,5	12,7	18,3	15,0	19,9
Gran Córdoba (1)	8,3	12,7	8,6	11,8	6,3	10,1	7,4	10,0
Gran La Plata (1)	8,2	14,4	7,7	12,2	6,0	9,6	7,4	13,0
Gran Rosario (1)	9,6	13,7	10,0	14,6	9,7	13,8	9,4	14,7
Gran Paraná (2)	8,4	11,7	9,6	12,7	7,2	10,9	8,0	9,9
Gran Santa Fe (2)	10,6	16,2	9,5	14,8	10,4	16,6	7,0	11,0
Mar del Plata - Batán (1)	6,8	9,3	8,4	12,0	8,2	10,2	5,7	6,9
Río Cuarto (2)	6,2	8,6	8,4	10,7	4,7	6,4	6,6	8,4
Santa Rosa - Toay (2)	5,0	7,5	5,5	9,4	2,8	4,4	3,2	4,5
San Nicolás - Villa Constitución	8,2	11,2	10,2	13,5	10,4	13,3	8,5	12,3
Patagónica	5,8	7,8	6,9	9,3	4,9	6,4	6,4	8,5
Comodoro Rivadavia - Rada Tilly (2)	3,1	4,1	4,2	5,8	3,0	4,7	3,8	4,4
Neuquén - Plottier (2)	9,1	12,7	9,8	13,9	6,6	8,1	10,9	14,1
Río Gallegos (2)	1,6	2,2	1,3	1,3	1,1	1,1	2,2	2,7
Ushuaia - Río Grande (2)	3,2	3,2	5,4	5,2	3,7	4,1	1,8	1,9
Rawson - Trelew	5,5	7,1	6,7	9,5	4,8	6,5	4,7	7,2
Viedma - Carmen de Patagones	9,0	12,9	11,2	16,1	9,9	14,2	11,2	16,1
Total aglomerados de 500.000 habitantes y más	9,4	14,5	8,7	13,0	8,6	12,5	7,6	11,3
Total aglomerados de menos de 500.000 habitantes	12,7	18,2	12,0	17,3	10,8	15,8	10,3	14,5

(1) Aglomerados de 500.000 y más habitantes.

(2) Aglomerados de menos de 500.000 habitantes.

5. POBREZA E INGRESOS

Cuadro 5.4 Indigencia en hogares y personas. Total 31 aglomerados urbanos y regiones estadísticas. Segundo semestre de 2008 al primer semestre de 2010

Región / Aglomerado	2008		2009				2010	
	2° Semestre		1° Semestre		2° Semestre		1° Semestre	
	Hogares	Personas	Hogares	Personas	Hogares	Personas	Hogares	Personas
	%							
Total 31 aglomerados urbanos	3,3	4,4	3,1	4,0	3,0	3,5	2,7	3,1
Total aglomerados del interior	3,5	4,8	3,6	4,7	3,1	4,0	2,9	3,8
Regiones								
Gran Buenos Aires	3,1	4,1	2,6	3,5	2,8	3,1	2,5	2,5
Ciudad de Buenos Aires ⁽¹⁾	1,8	2,0	1,6	2,5	1,8	1,6	2,7	2,6
Partidos del Gran Buenos Aires ⁽¹⁾	3,6	4,7	3,0	3,8	3,3	3,6	2,4	2,5
Cuyo	2,1	2,5	2,4	2,5	2,7	3,5	1,8	2,1
Gran Mendoza ⁽¹⁾	1,6	1,9	2,1	1,7	2,3	2,9	1,5	1,8
Gran San Juan ⁽²⁾	2,9	3,3	3,2	4,0	3,8	4,5	2,2	2,2
San Luis - El Chorrillo ⁽²⁾	2,6	3,2	2,2	2,8	2,5	3,4	2,3	2,9
Noreste	6,4	8,6	5,2	7,1	4,3	6,0	4,9	6,4
Corrientes ⁽²⁾	5,4	7,3	4,6	6,2	4,7	5,6	4,4	6,0
Formosa ⁽²⁾	2,6	4,3	2,7	5,3	3,1	4,2	2,4	2,7
Gran Resistencia ⁽²⁾	7,5	11,2	5,9	7,8	4,4	6,9	5,6	8,4
Posadas ⁽²⁾	9,1	10,2	7,0	8,5	4,8	6,5	6,5	7,1
Noroeste	4,1	5,1	4,0	5,3	2,7	3,3	2,0	2,4
Gran Catamarca ⁽²⁾	3,8	4,6	2,7	3,6	2,7	3,3	3,0	3,4
Gran Tucumán - Tafí Viejo ⁽²⁾	4,0	4,8	4,7	6,3	3,7	4,6	2,3	2,9
Jujuy - Palpalá ⁽²⁾	3,6	4,1	3,6	4,6	2,0	1,6	1,9	2,2
La Rioja ⁽²⁾	2,4	3,3	3,1	4,8	1,7	2,5	1,7	2,3
Salta ⁽²⁾	4,6	5,4	3,9	4,8	1,5	1,7	1,9	2,1
Santiago del Estero - La Banda ⁽²⁾	5,0	7,3	4,2	5,5	3,3	4,7	1,4	1,5
Pampeana	3,4	4,9	3,6	4,7	3,1	4,2	3,1	4,3
Bahía Blanca - Cerri ⁽²⁾	3,6	5,4	3,3	4,1	3,3	4,1	2,1	3,5
Concordia ⁽²⁾	5,7	7,5	4,3	6,3	4,1	5,9	4,8	6,1
Gran Córdoba ⁽¹⁾	2,3	3,4	3,7	4,1	2,3	3,5	2,7	3,4
Gran La Plata ⁽¹⁾	3,3	6,3	2,3	2,7	3,2	4,0	3,6	5,9
Gran Rosario ⁽¹⁾	4,9	6,6	4,2	5,7	4,2	5,6	3,9	6,2
Gran Paraná ⁽²⁾	3,6	4,0	3,9	5,4	1,9	2,9	3,1	3,6
Gran Santa Fe ⁽²⁾	3,5	5,8	3,0	5,2	2,9	5,3	2,8	3,8
Mar del Plata - Batán ⁽¹⁾	2,3	2,6	3,9	5,7	3,5	3,3	2,5	1,8
Río Cuarto ⁽²⁾	2,1	2,5	3,8	4,3	1,7	2,3	2,6	2,9
Santa Rosa - Toay ⁽²⁾	2,4	4,1	1,9	3,3	0,7	0,9	1,8	2,2
San Nicolás - Villa Constitución	3,4	4,5	3,8	5,0	4,7	5,0	4,0	4,6
Patagónica	2,1	2,5	3,0	3,1	2,4	2,6	3,0	3,7
Comodoro Rivadavia - Rada Tilly ⁽²⁾	1,1	1,2	2,2	2,3	1,4	1,5	2,1	1,9
Neuquén - Plottier ⁽²⁾	3,0	4,1	4,1	4,2	3,0	3,5	5,7	7,4
Río Gallegos ⁽²⁾	0,4	0,5	0,6	0,4	0,6	0,4	1,2	1,0
Ushuaia - Río Grande ⁽²⁾	1,7	1,3	3,0	2,6	2,2	1,8	0,8	0,8
Rawson - Trelew	2,0	2,0	2,4	2,8	2,0	2,2	1,2	1,3
Viedma - Carmen de Patagones	3,6	4,7	4,4	5,5	5,3	6,5	4,6	6,2
Total aglomerados de 500.000 habitantes y más	3,1	4,2	2,9	3,8	2,9	3,4	2,6	2,9
Total aglomerados de menos de 500.000 habitantes	3,9	5,3	3,7	5,0	3,1	4,0	3,2	3,9

⁽¹⁾ Aglomerados de 500.000 y más habitantes.

⁽²⁾ Aglomerados de menos de 500.000 habitantes.

Precios al consumidor

Cuadros	Página
6.1 Nivel general y capítulos del IPC-GBA, base abril 2008=100	153
6.2 Variación porcentual entre cada período y el inmediato anterior del IPC-GBA, base abril 2008=100, por capítulo	154
6.3 Variación porcentual entre cada mes y el mismo mes del año anterior del IPC-GBA, base abril 2008=100, por capítulo	155
6.4 IPC-GBA, base abril 2008=100, por principales aperturas y variaciones porcentuales para distintos períodos	156
6.5 Variaciones porcentuales del IPC-GBA, base abril 2008=100, desagregado en bienes y servicios	157
6.6 Variaciones porcentuales del IPC-GBA, base abril 2008=100, para distintos períodos, desagregado en bienes y servicios	157

Gráficos	
6.1 Evolución del Nivel general del IPC-GBA, base abril 2008=100	152
6.2 Variación porcentual entre septiembre de 2010 y el mes anterior del IPC-GBA, base abril 2008=100, por capítulo	154
6.3 Variación porcentual entre septiembre de 2010 y el mismo mes del año anterior del IPC-GBA, base abril 2008=100, por capítulo	155

6. PRECIOS AL CONSUMIDOR

El Índice de Precios al Consumidor del Gran Buenos Aires (IPC-GBA) mide la evolución de los precios de los bienes y servicios que consumen los hogares.

El conjunto de bienes y servicios cuyos precios son recopilados para el cálculo del IPC constituye la canasta del índice, que es representativa de los gastos de consumo de los hogares residentes en la Ciudad de Buenos Aires y en los 24 partidos del Gran Buenos Aires. Esta canasta se desagrega en 9 capítulos, 24 divisiones, 54 grupos, 94 subgrupos y 132 productos. Además del Nivel General del IPC-GBA, se publican 39 índices. Dentro de cada uno de los agrupamientos denominados "productos", para los fines del IPC se seleccionaron más de 400 familias de artículos, denominadas "variedades", cuya evolución de precios se considera representativa de un subconjunto de artículos o servicios pertenecientes al mismo producto (por ejemplo, "Pan lacteado" es una variedad del producto "Pan envasado"; "Asado" es una variedad del producto "Cortes de carne vacuna fresca").

Las variaciones de precios de los bienes y servicios que componen la canasta participan en el IPC de acuerdo a su importancia en el gasto de consumo promedio mensual de los hogares.

Estas ponderaciones fueron estimadas a partir de los resultados de la Encuesta Nacional de Gastos de los Hogares realizada por el INDEC entre octubre de 2004 y diciembre de 2005, y actualizadas por la evolución de los precios hasta el mes base del IPC. Las ponderaciones de los nueve capítulos de la canasta se presentan más abajo.

Para el cálculo del IPC se utiliza una fórmula de tipo Laspeyres con ponderaciones fijas para los capítulos, divisiones, grupos, subgrupos y productos. Para el cálculo de los índices de las variedades se utilizan en promedio 80.000 datos de precios mensuales recopilados durante todos los días hábiles del mes en una muestra de más de 6.000 negocios informantes.

Estructura de ponderaciones por capítulo

Nivel general	100
Capítulo 1. Alimentos y bebidas	37,870
Capítulo 2. Indumentaria	7,326
Capítulo 3. Vivienda	12,141
Capítulo 4. Equipamiento y mantenimiento del hogar	4,889
Capítulo 5. Atención médica y gastos para la salud	5,577
Capítulo 6. Transporte y comunicaciones	16,555
Capítulo 7. Esparcimiento	5,076
Capítulo 8. Educación	4,257
Capítulo 9. Bienes y servicios varios	6,309



Gráfico 6.1 Evolución del Nivel general del IPC-GBA, base abril 2008=100



6. PRECIOS AL CONSUMIDOR

Cuadro 6.1. Nivel general y capítulos del IPC-GBA, base abril 2008=100

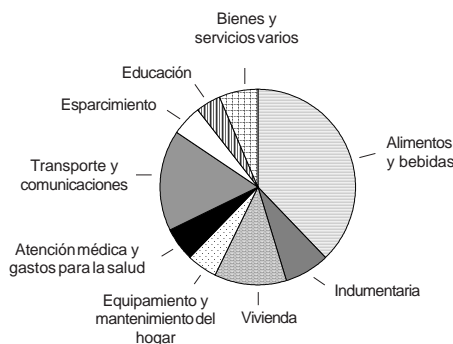
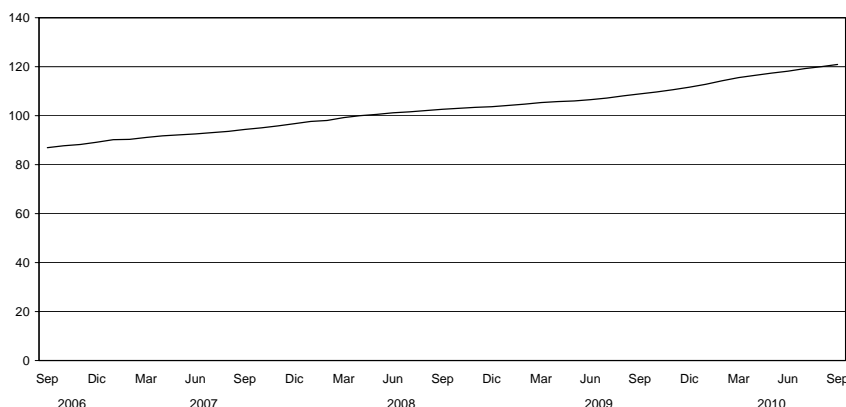
Período	Nivel general	Alimentos y bebidas	Indumentaria	Vivienda	Equipamiento y mantenimiento del hogar
2007	93,08	93,73	102,10	91,70	95,56
2008	101,07	100,06	103,24	100,98	101,41
2009	107,41	102,90	116,23	104,81	107,98
2009 Sep	108,88	104,09	119,37	105,82	109,43
Oct	109,75	105,01	120,97	106,44	110,62
Nov	110,66	106,16	122,33	106,91	111,42
Dic	111,69	107,84	123,43	107,07	111,83
2010 Ene	112,85	109,53	125,11	107,41	112,26
Feb	114,26	112,34	126,20	107,91	113,07
Mar	115,56	114,62	127,37	108,04	114,30
Abr	116,52	115,84	128,55	108,58	115,81
May	117,39	116,54	129,95	109,25	117,29
Jun	118,25	117,44	131,55	109,99	118,22
Jul	119,20	118,31	133,06	110,60	119,39
Ago	120,08	119,27	134,42	111,16	120,56
Sep	120,95	120,26	135,70	111,50	121,75

Período	Atención médica y gastos para la salud	Transporte y comunicaciones	Esparcimiento	Educación	Bienes y servicios varios
2007	91,02	91,34	92,66	87,31	92,52
2008	102,72	101,04	102,03	102,51	101,35
2009	112,78	112,07	107,28	115,63	106,38
2009 Sep	115,59	113,66	107,57	118,75	106,82
Oct	115,98	113,99	108,24	120,41	108,21
Nov	117,09	114,45	109,00	121,36	109,28
Dic	117,40	115,07	111,44	121,69	109,45
2010 Ene	119,21	115,61	113,98	121,99	109,50
Feb	120,11	115,90	114,63	122,46	109,66
Mar	121,00	116,46	115,13	124,52	110,06
Abr	121,95	117,21	114,61	126,49	110,72
May	122,62	117,71	114,92	130,78	111,08
Jun	123,11	118,39	116,35	131,87	111,25
Jul	123,48	118,89	120,91	132,14	111,80
Ago	127,27	119,03	120,89	132,41	112,56
Sep	127,85	119,41	123,02	134,10	112,97

6. PRECIOS AL CONSUMIDOR

Cuadro 6.2 Variación porcentual entre cada período y el inmediato anterior del IPC-GBA, base abril 2008=100, por capítulo

Período	Nivel general	Alimentos y bebidas	Indumentaria	Vivienda	Equipamiento y mantenimiento del hogar	Atención médica y gastos para la salud	Transporte y comunicaciones	Esparcimiento	Educación	Bienes y servicios varios
2007	8,8	11,2	7,5	9,4	9,5	7,2	7,0	3,1	12,5	8,0
2008	8,6	6,8	1,1	10,1	6,1	12,9	10,6	10,1	17,4	9,5
2009	6,3	2,8	12,6	3,8	6,5	9,8	10,9	5,2	12,8	5,0
2009 Sep	0,7	0,9	1,5	0,6	0,8	0,6	0,3	0,4	1,1	0,3
Oct	0,8	0,9	1,3	0,6	1,1	0,3	0,3	0,6	1,4	1,3
Nov	0,8	1,1	1,1	0,4	0,7	1,0	0,4	0,7	0,8	1,0
Dic	0,9	1,6	0,9	0,1	0,4	0,3	0,5	2,2	0,3	0,2
2010 Ene	1,0	1,6	1,4	0,3	0,4	1,5	0,5	2,3	0,2	--
Feb	1,2	2,6	0,9	0,5	0,7	0,8	0,3	0,6	0,4	0,1
Mar	1,1	2,0	0,9	0,1	1,1	0,7	0,5	0,4	1,7	0,4
Abr	0,8	1,1	0,9	0,5	1,3	0,8	0,6	-0,5	1,6	0,6
May	0,7	0,6	1,1	0,6	1,3	0,5	0,4	0,3	3,4	0,3
Jun	0,7	0,8	1,2	0,7	0,8	0,4	0,6	1,2	0,8	0,2
Jul	0,8	0,7	1,1	0,6	1,0	0,3	0,4	3,9	0,2	0,5
Ago	0,7	0,8	1,0	0,5	1,0	3,1	0,1	--	0,2	0,7
Sep	0,7	0,8	1,0	0,3	1,0	0,5	0,3	1,8	1,3	0,4

Gráfico 6.2 Variación porcentual entre septiembre de 2010 y el mes anterior del IPC-GBA, base abril 2008=100, por capítulo

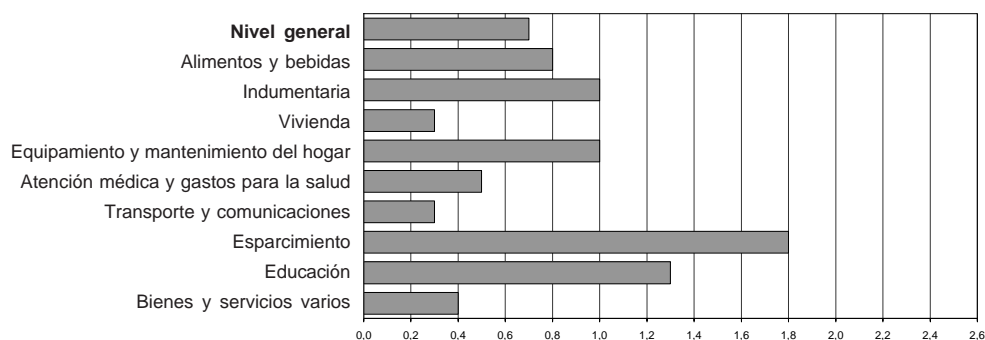

Cuadro 6.3 Variación porcentual entre cada mes y el mismo mes del año anterior del IPC-GBA, base abril 2008=100, por capítulo

Período	Nivel general	Alimentos y bebidas	Indumentaria	Vivienda	Equipamiento y mantenimiento del hogar	Atención médica y gastos para la salud	Transporte y comunicaciones	Esparcimiento	Educación	Bienes y servicios varios
2009 Sep	6,2	3,4	12,8	2,5	6,1	9,6	11,4	3,3	12,2	3,1
Oct	6,5	3,9	13,2	4,0	6,4	9,5	10,7	3,0	13,1	4,1
Nov	7,1	4,7	13,2	4,1	6,6	9,9	11,1	4,0	13,7	4,7
Dic	7,7	5,9	12,6	4,0	6,3	9,6	11,7	5,9	14,3	4,7
2010 Ene	8,2	8,3	13,3	4,0	6,4	10,7	8,4	7,5	14,5	4,6
Feb	9,1	11,7	13,5	4,5	7,4	11,6	5,3	7,2	14,5	4,9
Mar	9,7	13,5	13,8	4,4	8,0	9,9	5,3	9,1	11,3	4,7
Abr	10,2	14,5	14,2	4,8	9,0	9,6	5,6	7,9	12,7	5,2
May	10,7	15,1	14,3	5,2	10,1	10,0	5,8	8,3	12,4	5,7
Jun	11,0	15,7	14,2	5,5	10,5	10,3	5,8	9,5	12,8	5,4
Jul	11,2	16,0	14,4	5,7	10,9	9,6	5,2	13,0	12,8	5,4
Ago	11,1	15,6	14,3	5,7	11,1	10,8	5,1	12,9	12,8	5,7
Sep	11,1	15,5	13,7	5,4	11,3	10,6	5,1	14,4	12,9	5,8

Gráfico 6.3 Variación porcentual entre septiembre de 2010 y el mismo mes del año anterior del IPC-GBA, base abril 2008=100, por capítulo

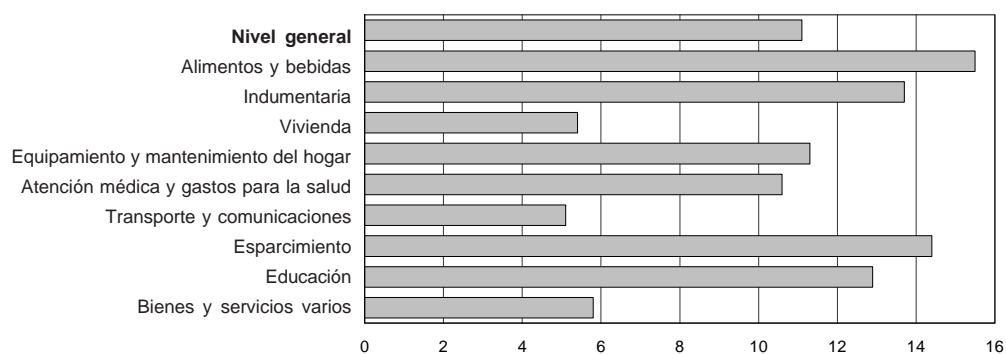

6. PRECIOS AL CONSUMIDOR

Cuadro 6.4 IPC-GBA base abril 2008=100, por principales aperturas y variaciones porcentuales para distintos períodos

Aperturas	Índice Sep 2010	Variación % entre Sep 2010 y				
		Ago 2010	Jul 2010	Jun 2010	Dic del año anterior	Sep 2009
		1 mes	2 meses	3 meses		1 año
NIVEL GENERAL	120,95	0,7	1,5	2,3	8,3	11,1
1 ALIMENTOS Y BEBIDAS	120,26	0,8	1,6	2,4	11,5	15,5
Alimentos para consumir en el hogar	120,43	0,9	1,7	2,5	13,9	18,6
Productos de panificación, cereales y pastas	116,04	0,2	0,9	1,5	4,0	5,7
Carnes	115,03	1,7	2,5	3,0	23,7	31,2
Carne vacuna	116,39	1,6	2,1	2,8	29,4	39,7
Otras carnes rojas frescas	152,49	2,4	5,0	6,7	51,0	68,1
Carne de ave	98,13	2,8	4,1	4,1	12,5	14,7
Pescados y mariscos frescos y congelados	114,83	0,7	0,6	1,0	17,1	19,3
Fiambres, embutidos y conservas	136,75	1,3	2,2	2,7	15,5	21,4
Aceites y grasas	88,09	1,1	2,1	2,8	7,7	10,9
Productos lácteos y huevos	126,83	-0,2	0,8	1,9	10,5	15,7
Frutas	150,71	0,9	1,4	2,4	14,6	17,0
Verduras	120,66	0,9	2,1	4,0	15,9	22,9
Azúcar, miel, dulces y cacao	140,90	1,9	3,3	3,5	16,1	20,7
Bebidas e infusiones para consumir en el hogar	126,66	1,0	2,2	2,9	7,5	11,1
Bebidas no alcohólicas	113,48	1,1	1,6	2,1	3,6	5,8
Bebidas alcohólicas	157,90	0,8	3,5	4,3	12,6	19,1
2 INDUMENTARIA	135,70	1,0	2,0	3,2	9,9	13,7
Ropa	136,77	1,3	2,5	3,8	12,0	16,4
Ropa interior	153,75	1,3	2,8	4,3	14,3	18,3
Ropa exterior	134,32	1,2	2,4	3,8	11,6	16,0
Calzado	134,49	0,4	1,0	1,9	6,5	9,4
3 VIVIENDA Y SERVICIOS BÁSICOS	111,50	0,3	0,8	1,4	4,1	5,4
Alquiler de la vivienda	118,61	0,4	1,0	1,7	4,3	6,0
Servicios básicos y combustibles para la vivienda	96,65	0,1	0,1	0,3	1,2	1,3
4 EQUIPAMIENTO Y MANTENIMIENTO DEL HOGAR	121,75	1,0	2,0	3,0	8,9	11,3
5 ATENCIÓN MÉDICA Y GASTOS PARA LA SALUD	127,85	0,5	3,5	3,9	8,9	10,6
6 TRANSPORTE Y COMUNICACIONES	119,41	0,3	0,4	0,9	3,8	5,1
Transporte	123,81	0,3	0,5	1,0	4,4	6,2
Comunicaciones	104,53	0,3	0,2	0,2	1,3	0,7
7 ESPARCIMIENTO	123,02	1,8	1,7	5,7	10,4	14,4
Turismo	161,27	6,5	4,9	14,8	23,0	36,0
Equipos, conexiones y servicios de audio, televisión y computación	106,60	-0,4	-0,4	1,7	3,5	5,3
Diarios, revistas y libros	144,47	1,6	3,3	6,3	16,2	17,2
Juguetes y artículos para deporte	101,29	2,3	2,9	4,4	1,8	5,0
Otros servicios de esparcimiento	144,60	0,2	1,7	4,4	18,5	19,3
8 EDUCACIÓN	134,10	1,3	1,5	1,7	10,2	12,9
Servicios educativos	131,41	0,3	0,4	0,4	8,2	10,3
Textos y útiles escolares	141,66	4,0	4,6	5,2	15,7	20,6
9 OTROS BIENES Y SERVICIOS VARIOS	112,97	0,4	1,0	1,5	3,2	5,8

**Cuadro 6.5 Variaciones porcentuales del IPC-GBA,
base abril 2008=100, desagregado en bienes y servicios**

Período	Nivel general		Bienes		Servicios	
	Variación % respecto al mes anterior	Variación % respecto a igual mes del año anterior	Variación % respecto al mes anterior	Variación % respecto a igual mes del año anterior	Variación % respecto al mes anterior	Variación % respecto a igual mes del año anterior
2009 Sep	0,7	6,2	0,9	5,4	0,4	7,4
Oct	0,8	6,5	1,0	6,1	0,4	7,3
Nov	0,8	7,1	1,1	6,9	0,4	7,4
Dic	0,9	7,7	1,1	7,6	0,6	7,9
2010 Ene	1,0	8,2	1,2	8,8	0,8	7,2
Feb	1,2	9,1	1,8	11,1	0,3	5,9
Mar	1,1	9,7	1,4	12,1	0,7	5,8
Abr	0,8	10,2	1,2	12,9	0,2	5,8
May	0,7	10,7	0,8	13,5	0,7	6,0
Jun	0,7	11,0	0,9	14,2	0,5	5,9
Jul	0,8	11,2	0,9	14,3	0,7	6,1
Ago	0,7	11,1	0,8	14,0	0,6	6,4
Sep	0,7	11,1	0,9	13,9	0,5	6,5

**Cuadro 6.6 Variaciones porcentuales del IPC-GBA,
base abril 2008=100, para distintos períodos, desagregado en bienes y servicios**

Concepto	Variación % entre Sep 2010 y				
	Ago 2010	Jul 2010	Jun 2010	Dic del año anterior	Sep 2009
	1 mes	2 meses	3 meses		1 año
Nivel general	0,7	1,5	2,3	8,3	11,1
Bienes	0,9	1,7	2,6	10,2	13,9
Servicios	0,5	1,1	1,8	5,1	6,5



Precios mayoristas**Cuadros**

	Página
7.1.1 Nivel general y principales aperturas del IPIM, base 1993=100	161
7.1.2 Nivel general y principales aperturas del IPIB, base 1993=100	162
7.1.3 Nivel general y principales aperturas del IPP, base 1993=100	162
7.2.1.1 Variación porcentual del IPIM, base 1993=100, entre cada período y el inmediato anterior, por principales aperturas	163
7.2.1.2 Variación porcentual del IPIM, base 1993=100, entre cada mes y el mismo mes del año anterior, por principales aperturas	163
7.2.2.1 Variación porcentual del IPIB, base 1993=100, entre cada período y el inmediato anterior, por principales aperturas	164
7.2.2.2 Variación porcentual del IPIB, base 1993=100, entre cada mes y el mismo mes del año anterior, por principales aperturas	164
7.2.3.1 Variación porcentual del IPP, base 1993=100, entre cada período y el inmediato anterior, por principales aperturas	165
7.2.3.2 Variación porcentual del IPP, base 1993=100, entre cada mes y el mismo mes del año anterior, por principales aperturas	165
7.3.1 IPIM, base 1993=100, desagregado hasta cuatro dígitos	166
7.3.2 IPIB, base 1993=100, desagregado hasta cuatro dígitos	174
7.3.3 IPP, base 1993=100, desagregado hasta cuatro dígitos	182
7.4 Precio de exportación, FOB Buenos Aires, de los principales productos agrícolas	188
7.5 Precios mayoristas de productos lácteos, sin impuestos	188
7.6 Precio promedio semanal y de las cuatro semanas del mes, de frutas, verduras y hortalizas vendidas en el Mercado Central de Buenos Aires	190

Gráficos

7.1.1 Evolución del Nivel general y principales aperturas del IPIM, base 1993=100	161
---	-----

7. PRECIOS MAYORISTAS

7. Sistema de Índices de Precios Mayoristas

El Sistema de Índices de Precios Mayoristas (SIPM), base 1993=100, presenta tres índices:

El **Índice de Precios Internos al por Mayor (IPIM)** mide la evolución de los precios de los productos de origen nacional e importado ofrecidos en el mercado interno. Los precios observados incluyen el IVA, los impuestos internos y otros gravámenes contenidos en el precio, como el impuesto a los combustibles. Este índice, por su cobertura, es el que más se asemeja al anterior Índice de Precios al por Mayor, base 1981=100.

El **Índice de Precios Internos Básicos al por Mayor (IPIB)** tiene igual cobertura que el IPIM pero los precios se consideran sin impuestos. En este índice, como en el IPIM, las ponderaciones se calcularon considerando los valores de producción netos de exportaciones.

El **Índice de Precios Básicos del Productor (IPP)** mide la evolución de los precios de productos exclusivamente de origen nacional; por lo tanto, no incluye importaciones. Pero en las ponderaciones, a diferencia de lo que sucede en los dos índices anteriores, se ha considerado tanto la producción con destino interno como la destinada a la exportación. El tratamiento impositivo es el mismo que en el IPIB.

Las ponderaciones del sector primario son valores brutos de producción netos de impuestos, estimados por las Cuentas Nacionales; las del sector manufacturero son valores de producción provenientes del Censo Nacional Económico de 1994 (que suministró datos de 1993); la energía eléctrica está ponderada con la facturación de las empresas distribuidoras; y las del sector de productos importados se calcularon a partir del valor CIF (costo, seguro y flete) de las importaciones realizadas durante 1993. Las ponderaciones de cada índice son consistentes con la cobertura y el tratamiento impositivo de cada uno de ellos. Para el cálculo se utiliza una fórmula de ponderaciones fijas referidas al año base, del tipo Laspeyres.

La estructura del **SIPM** está diseñada sobre la base de dos nomenclaturas de Naciones Unidas: la Clasificación Industrial Internacional Uniforme, Revisión 3 (CIIU- rev.3) para los niveles de agregación más altos y la Clasificación Central de Productos (CPC) para los niveles elementales.

Los precios observados corresponden al día 15 de cada mes, salvo excepciones, ya que en algunos sectores se trata de promedios mensuales (de precios diarios o de varios precios durante el mes) o de precios de la semana que incluye al día 15. Para más información consultar la metodología.

Estructura de ponderaciones de los índices de precios mayoristas, base 1993=100

	IPIM	IPIB	IPP
Nivel general	100	100	100
Productos nacionales	92,71	92,52	///
Primarios	19,36	19,98	21,68
Manufacturados y Energía eléctrica	73,35	72,54	78,32
Productos importados	7,29	7,48	///

Estructura de ponderaciones del IPIM

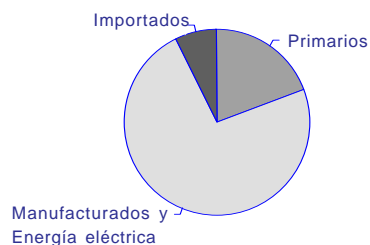

Estructura de ponderaciones del IPIB

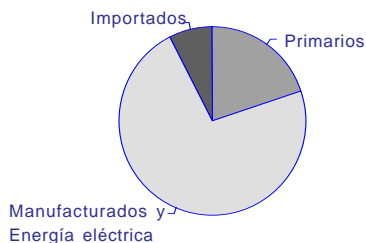

Estructura de ponderaciones del IPP

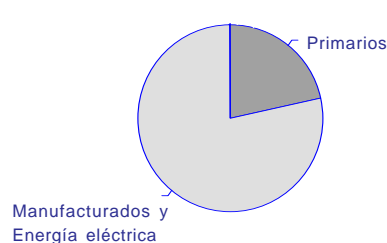

Cuadro 7.1.1 Nivel general y principales aperturas del IPIM, base 1993=100

Período	Nivel general	Productos nacionales			Productos importados
		Total	Primarios	Manufacturados y Energía eléctrica	
2008	346,15	345,75	404,92	330,12	351,23
2009	370,60	371,96	434,47	355,45	353,38
2009 Sep	379,18	380,78	444,58	363,93	358,92
Oct	382,69	384,52	450,90	366,99	359,45
Nov	386,72	388,68	456,03	370,90	361,80
Dic	391,56	394,10	467,44	374,74	359,27
2010 Ene	396,84	399,15	478,62	378,17	367,41
Feb	402,94	405,67	490,06	383,40	368,20
Mar	409,06	411,49	498,56	388,51	378,05
Abr	413,79	416,28	500,92	393,93	382,10
May	418,79	421,37	504,36	399,46	386,01
Jun	423,88	426,81	512,06	404,31	386,64
Jul	427,98	431,21	515,93	408,84	386,86
Ago	432,25	435,83	528,06	411,48	386,81
Sep*	436,32	440,09	538,54	414,09	388,44

Gráfico 7.1.1 Evolución del Nivel general y principales aperturas del IPIM, base 1993=100

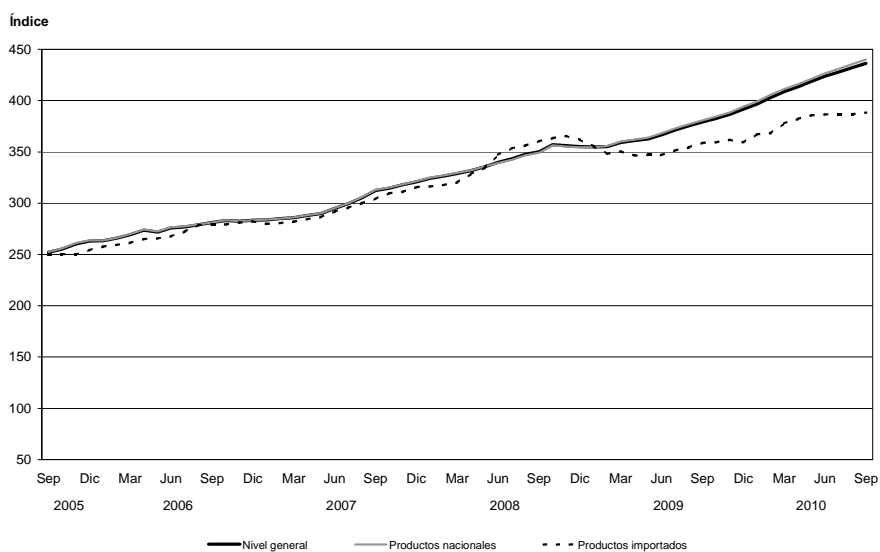

7. PRECIOS MAYORISTAS

Cuadro 7.1.2 Nivel general y principales aperturas del IPIB, base 1993=100

Período	Nivel general	Productos nacionales			Productos importados
		Total	Primarios	Manufacturados y Energía eléctrica	
2008	350,25	350,55	437,70	326,55	346,56
2009	372,97	374,91	466,09	349,80	349,06
2009 Sep	381,48	383,65	478,71	357,48	354,62
Oct	385,46	387,93	488,23	360,31	355,01
Nov	389,62	392,24	494,59	364,05	357,26
Dic	395,13	398,39	508,90	367,96	354,84
2010 Ene	400,60	403,67	520,56	371,49	362,60
Feb	406,20	409,66	528,80	376,85	363,40
Mar	411,58	414,69	534,28	381,77	373,13
Abr	416,09	419,24	536,79	386,87	377,16
May	421,08	424,32	540,89	392,23	381,03
Jun	426,10	429,68	549,48	396,69	381,79
Jul	430,56	434,48	556,83	400,80	382,03
Ago	436,62	441,04	578,25	403,26	382,00
Sep*	441,18	445,84	591,39	405,76	383,60

Cuadro 7.1.3 Nivel general y principales aperturas del IPP, base 1993=100

Período	Productos nacionales		
	Nivel general	Primarios	Manufacturados y Energía eléctrica
2008	355,50	438,69	332,48
2009	377,84	466,95	353,18
2009 Sep	386,98	479,54	361,37
Oct	391,23	489,69	363,98
Nov	395,63	496,14	367,81
Dic	401,75	509,66	371,88
2010 Ene	406,47	519,90	375,07
Feb	411,61	524,88	380,26
Mar	415,36	528,02	384,18
Abr	420,00	530,79	389,33
May	424,97	534,95	394,53
Jun	430,19	543,41	398,85
Jul	435,64	551,50	403,58
Ago	443,18	575,41	406,58
Sep*	448,36	589,57	409,28

Cuadro 7.2.1.1 Variación porcentual del IPIM, base 1993=100, entre cada período y el inmediato anterior, por principales aperturas

Período	Nivel general	Productos nacionales			Productos importados
		Total	Primarios	Manufacturados y Energía eléctrica	
2009 Sep	1,0	1,0	1,1	1,0	1,3
Oct	0,9	1,0	1,4	0,8	0,1
Nov	1,1	1,1	1,1	1,1	0,7
Dic	1,3	1,4	2,5	1,0	-0,7
2010 Ene	1,3	1,3	2,4	0,9	2,3
Feb	1,5	1,6	2,4	1,4	0,2
Mar	1,5	1,4	1,7	1,3	2,7
Abr	1,2	1,2	0,5	1,4	1,1
May	1,2	1,2	0,7	1,4	1,0
Jun	1,2	1,3	1,5	1,2	0,2
Jul	1,0	1,0	0,8	1,1	0,1
Ago	1,0	1,1	2,4	0,6	--
Sep*	0,9	1,0	2,0	0,6	0,4

Cuadro 7.2.1.2 Variación porcentual del IPIM, base 1993=100, entre cada mes y el mismo mes del año anterior, por principales aperturas

Período	Nivel general	Productos nacionales			Productos importados
		Total	Primarios	Manufacturados y Energía eléctrica	
2009 Sep	6,8	7,4	8,9	6,9	-0,7
Oct	7,2	7,9	10,1	7,1	-1,1
Nov	8,6	9,4	13,6	8,1	-1,1
Dic	10,3	11,1	16,5	9,5	-0,7
2010 Ene	11,8	12,5	17,8	10,8	3,3
Feb	13,4	14,0	19,2	12,3	5,8
Mar	13,8	14,3	17,0	13,4	7,8
Abr	14,6	14,9	17,9	14,0	10,3
May	15,4	15,8	19,5	14,6	11,2
Jun	15,5	15,8	19,5	14,7	11,4
Jul	15,2	15,6	18,2	14,8	10,0
Ago	15,2	15,6	20,1	14,2	9,1
Sep*	15,1	15,6	21,1	13,8	8,2

7. PRECIOS MAYORISTAS

Cuadro 7.2.2.1 Variación porcentual del IPIB, base 1993=100, entre cada período y el inmediato anterior, por principales aperturas

Período	Nivel general	Productos nacionales			Productos importados
		Total	Primarios	Manufacturados y Energía eléctrica	
2009 Sep	0,9	0,9	0,7	1,0	1,2
Oct	1,0	1,1	2,0	0,8	0,1
Nov	1,1	1,1	1,3	1,0	0,6
Dic	1,4	1,6	2,9	1,1	- 0,7
2010 Ene	1,4	1,3	2,3	1,0	2,2
Feb	1,4	1,5	1,6	1,4	0,2
Mar	1,3	1,2	1,0	1,3	2,7
Abr	1,1	1,1	0,5	1,3	1,1
May	1,2	1,2	0,8	1,4	1,0
Jun	1,2	1,3	1,6	1,1	0,2
Jul	1,0	1,1	1,3	1,0	0,1
Ago	1,4	1,5	3,8	0,6	- -
Sep*	1,0	1,1	2,3	0,6	0,4

Cuadro 7.2.2.2 Variación porcentual del IPIB, base 1993=100, entre cada mes y el mismo mes del año anterior, por principales aperturas

Período	Nivel general	Productos nacionales			Productos importados
		Total	Primarios	Manufacturados y Energía eléctrica	
2009 Sep	6,4	7,0	9,5	6,1	- 0,6
Oct	7,7	8,4	14,5	6,3	- 1,0
Nov	9,5	10,3	19,5	7,3	- 1,0
Dic	11,5	12,5	23,7	8,7	- 0,6
2010 Ene	12,5	13,2	22,0	10,1	3,4
Feb	13,8	14,5	22,1	11,8	5,8
Mar	14,2	14,7	19,7	12,8	7,9
Abr	14,6	14,9	19,0	13,4	10,1
May	15,2	15,5	19,1	14,2	11,0
Jun	15,2	15,5	18,1	14,5	11,3
Jul	15,2	15,6	18,3	14,6	9,9
Ago	15,5	16,0	21,6	13,9	9,0
Sep*	15,6	16,2	23,5	13,5	8,2

Cuadro 7.2.3.1 Variación porcentual del IPP, base 1993=100, entre cada período y el inmediato anterior, por principales aperturas

Período	Productos nacionales		
	Nivel general	Primarios	Manufacturados y Energía eléctrica
2009 Sep	0,9	0,5	1,1
Oct	1,1	2,1	0,7
Nov	1,1	1,3	1,1
Dic	1,5	2,7	1,1
2010 Ene	1,2	2,0	0,9
Feb	1,3	1,0	1,4
Mar	0,9	0,6	1,0
Abr	1,1	0,5	1,3
May	1,2	0,8	1,3
Jun	1,2	1,6	1,1
Jul	1,3	1,5	1,2
Ago	1,7	4,3	0,7
Sep*	1,2	2,5	0,7

Cuadro 7.2.3.2 Variación porcentual del IPP, base 1993=100, entre cada mes y el mismo mes del año anterior, por principales aperturas

Período	Productos nacionales		
	Nivel general	Primarios	Manufacturados y Energía eléctrica
2009 Sep	6,9	10,0	5,8
Oct	8,7	16,1	6,1
Nov	10,9	21,1	7,5
Dic	13,1	25,2	9,1
2010 Ene	13,5	22,1	10,5
Feb	14,5	21,4	12,1
Mar	14,5	19,0	12,8
Abr	14,3	17,7	13,1
May	14,5	17,1	13,5
Jun	14,2	15,9	13,6
Jul	14,8	16,7	14,1
Ago	15,6	20,6	13,7
Sep*	15,9	22,9	13,3

7. PRECIOS MAYORISTAS

Cuadro 7.3.1 IPIM, base 1993=100, desagregado hasta cuatro dígitos

Concepto	Promedio					2009		
	2001	2006	2007	2008	2009	Sep	Oct	Nov
NIVEL GENERAL	103,84	278,82	306,74	346,14	370,60	379,18	382,69	386,72
N NACIONAL	104,82	279,16	307,16	345,75	371,96	380,78	384,52	388,68
1 Primarios	101,97	356,26	386,30	404,92	434,47	444,58	450,90	456,03
A Productos agropecuarios	81,84	222,04	264,49	283,82	292,33	300,92	308,07	313,75
011 Agrícolas	73,39	198,66	240,13	206,12	225,46	231,65	237,10	238,05
0111 Cereales y oleaginosas	79,24	229,46	261,20	236,63	234,34	235,50	236,25	237,24
0112 Hortalizas y legumbres	54,10	111,62	191,29	112,62	175,36	195,96	208,77	202,99
0113 Frutas	76,99	179,06	197,98	206,20	286,94	295,80	320,12	338,83
012 Ganaderos	88,34	239,98	283,20	343,46	343,67	354,10	362,55	371,87
0121 Ganado vacuno y leche	88,58	265,27	319,11	385,86	383,67	395,87	407,05	419,89
0122 Ganado porcino y productos de granja	87,74	176,79	193,46	237,49	243,69	249,71	251,32	251,86
B Productos pesqueros	140,12	265,03	329,42	385,95	335,57	340,38	338,04	339,28
C Productos minerales	150,06	722,64	715,37	727,12	822,77	837,59	842,86	847,03
11 Petróleo crudo y gas natural	156,58	782,46	769,36	776,63	880,59	896,32	902,02	906,08
14 Productos minerales no metalíferos	99,79	261,45	299,19	345,37	376,97	384,77	386,78	391,82
2 Manufacturados y Energía eléctrica	105,58	258,80	286,27	330,12	355,45	363,93	366,99	370,90
D Productos manufacturados	106,61	262,54	290,06	334,60	360,38	369,08	372,34	376,36
15 Alimentos y bebidas	103,46	231,36	259,91	298,71	314,78	320,79	321,74	327,28
151 Productos de carnes, pescados, frutas, legumbres, hortalizas y aceites	89,23	223,13	250,89	288,98	291,50	296,39	296,13	301,12
1511 Productos cárnicos	89,15	221,84	244,77	275,74	277,32	279,90	279,43	284,99
1512 Conservas de pescados	95,07	229,63	255,23	303,00	327,02	331,55	342,72	346,12
1513 Conservas de frutas, hortalizas y legumbres	88,85	212,24	238,29	280,08	300,46	308,05	308,11	310,74
1514 Aceites y grasas vegetales	88,46	268,73	357,38	459,44	405,96	428,53	424,04	430,95
152 Productos lácteos	123,21	261,00	301,49	350,19	382,26	384,10	388,10	398,09
153 Productos de molinería, almidones y alimentos balanceados	97,59	220,39	260,66	314,67	299,11	308,79	301,58	303,88
1531 Harinas	95,49	217,69	253,31	305,36	290,70	293,26	288,91	291,58
1532 Productos derivados del almidón	106,83	201,16	228,50	284,64	301,31	301,37	305,65	310,23
1533 Alimentos balanceados	101,20	238,37	300,98	361,11	328,48	367,97	345,49	345,49
154 Otros productos alimenticios	111,39	242,08	258,99	298,18	323,22	329,78	333,15	337,89
1541 Productos de panadería	118,72	246,10	257,81	292,45	314,23	320,76	320,76	322,22
1542 Azúcar	75,70	186,43	201,69	239,83	272,54	277,56	287,32	304,08
1543 Productos de chocolate y golosinas	101,61	270,46	302,31	366,05	396,89	402,61	417,23	419,31
1544 Productos farináceos	105,98	173,13	194,73	245,54	276,67	286,66	286,66	289,61
1549 Otros productos alimenticios n.c.e.p.	117,30	257,99	274,18	304,02	326,95	333,44	335,23	343,67
155 Alcohol etílico y bebidas	102,71	216,77	246,53	272,95	300,22	307,81	309,42	315,30
1551 Alcohol etílico y bebidas alcohólicas destiladas	107,56	230,50	262,44	314,44	358,65	366,93	371,84	387,73
1552 Vinos y sidra	101,66	179,41	188,58	213,79	241,95	253,99	257,13	263,39
1553 Cervezas	128,71	395,89	433,92	467,27	488,16	493,94	493,94	497,74
1554 Bebidas no alcohólicas	96,39	196,33	237,68	259,74	285,68	290,61	291,13	295,91
16 Tabaco	97,30	208,74	218,04	233,95	273,49	282,42	282,42	293,71
17 Productos textiles	88,61	227,19	247,27	287,80	301,71	313,54	309,89	313,72
171 Materias primas textiles	84,53	223,10	241,16	281,18	290,75	300,69	302,34	306,64
172 Otros productos textiles	109,65	297,58	310,80	340,95	370,06	394,56	379,70	385,97
173 Tejidos y artículos de punto	92,59	216,68	243,81	288,68	308,95	321,75	308,19	310,14
18 Prendas de materiales textiles	88,44	161,83	176,37	203,28	222,62	224,98	225,56	230,10
19 Cuero, artículos de marroquinería y calzado	103,12	177,11	186,77	201,53	214,00	216,29	215,96	217,00
191 Cueros, valijas y artículos de marroquinería	116,62	248,70	262,05	282,10	294,89	297,88	295,30	295,37
1911 Cueros curtidos	120,04	264,11	276,12	293,76	304,77	307,30	304,08	303,96
1912 Valijas y artículos de marroquinería	102,86	186,73	205,46	235,22	255,18	260,00	260,00	260,82

7. PRECIOS MAYORISTAS

Cuadro 7.3.1

2009		2010								Concepto
Dic	Ene	Feb	Mar	Abr	May	Jun	Jul	Ago	Sep*	
391,56	396,84	402,94	409,06	413,79	418,79	423,88	427,98	432,25	436,32	NIVEL GENERAL
394,10	399,15	405,67	411,49	416,28	421,37	426,81	431,21	435,83	440,09	N NACIONAL
467,44	478,62	490,06	498,56	500,92	504,36	512,06	515,93	528,06	538,54	1
328,00	341,56	356,89	363,83	365,51	369,80	373,33	373,40	377,61	381,26	A
241,11	232,92	227,14	226,43	226,16	227,34	230,39	231,37	241,74	245,14	011
238,04	237,07	232,49	227,47	231,69	235,34	235,61	235,62	242,10	245,96	0111
216,27	181,71	176,18	191,78	175,10	170,81	187,98	195,17	221,14	213,51	0112
332,92	336,20	319,97	310,79	317,77	313,20	301,19	293,55	293,99	323,21	0113
394,72	424,95	456,50	469,32	472,49	479,17	483,07	482,44	481,92	485,77	012
451,50	494,06	534,93	550,36	552,88	559,51	564,37	562,51	561,22	565,43	0121
252,79	252,23	260,47	266,76	271,55	278,36	279,88	282,30	283,70	286,65	0122
341,46	357,61	358,66	448,73	460,17	451,35	421,31	431,98	466,60	457,15	B
852,16	856,42	858,98	860,79	863,78	866,56	890,27	903,27	933,33	964,47	C
911,55	915,27	916,89	918,57	921,56	924,31	950,47	964,78	998,25	1.032,58	11
394,31	402,75	412,51	415,35	418,35	421,42	426,14	429,10	432,83	439,39	14
374,74	378,17	383,40	388,51	393,93	399,46	404,31	408,84	411,48	414,09	2
380,29	383,75	389,14	394,26	399,85	405,29	409,94	414,64	417,34	420,02	D
333,23	338,16	345,18	350,28	353,02	357,87	361,06	364,89	366,30	367,78	15
308,55	316,82	328,80	330,22	330,34	331,52	335,91	339,74	341,07	344,44	151
293,56	305,66	322,61	324,48	323,39	323,03	329,06	329,26	329,41	330,93	1511
349,95	349,95	349,95	356,41	356,41	361,64	361,64	397,69	397,69	405,01	1512
314,13	315,01	317,19	325,37	328,65	335,30	336,01	341,84	342,87	351,09	1513
439,96	432,28	424,92	397,56	401,38	400,80	400,28	423,26	439,44	446,57	1514
413,72	426,06	437,88	448,83	456,25	479,53	481,41	491,30	494,82	492,05	152
304,52	306,37	309,25	316,69	317,03	317,58	321,22	321,18	323,98	324,28	153
290,50	292,60	293,69	304,09	306,15	310,85	315,29	315,49	317,24	316,21	1531
313,04	317,03	323,56	323,56	328,07	333,09	333,09	336,26	341,28	353,42	1532
351,41	351,40	359,15	359,15	351,54	335,21	337,48	335,21	340,85	340,85	1533
342,99	344,29	345,51	350,71	355,40	358,79	361,39	363,63	364,39	366,86	154
329,10	331,52	331,52	334,37	341,06	341,85	344,54	344,54	344,54	347,06	1541
311,98	315,95	322,34	342,43	344,44	363,07	365,27	381,69	386,85	390,67	1542
429,49	429,84	431,51	432,83	438,27	439,09	441,08	443,84	444,39	444,39	1543
289,61	289,31	289,31	298,94	298,94	302,02	307,33	312,02	307,57	307,57	1544
343,81	343,49	345,26	350,56	353,82	358,33	360,43	360,97	363,33	367,44	1549
317,03	318,89	325,31	330,15	332,20	333,94	336,92	340,64	340,95	342,16	155
387,82	388,41	395,15	404,86	407,44	408,47	414,05	419,56	425,22	425,29	1551
261,98	263,26	263,26	270,21	274,13	275,37	279,60	285,56	287,65	289,29	1552
497,74	507,75	548,53	548,53	548,53	556,36	560,94	560,94	556,99	561,11	1553
300,40	300,83	303,14	307,08	308,30	308,99	310,38	313,23	312,67	313,04	1554
293,71	293,71	293,71	309,15	309,15	309,15	314,33	336,04	336,04	336,04	16
318,65	322,94	326,43	333,31	337,48	340,57	344,48	347,00	348,69	351,98	17
309,43	312,30	315,71	320,87	325,73	329,44	333,59	336,83	338,75	340,58	171
398,08	398,08	398,08	410,09	401,60	401,60	401,60	401,60	400,98	411,79	172
318,28	327,39	332,11	341,77	347,95	350,37	354,86	356,31	358,11	362,80	173
231,92	234,99	238,59	241,65	243,34	246,02	248,94	250,12	250,37	252,80	18
217,32	218,25	223,01	225,31	226,35	228,02	230,47	231,05	234,02	234,25	19
295,86	296,35	306,40	307,47	309,90	311,72	312,60	312,37	321,44	321,47	191
303,96	304,02	316,46	316,44	318,32	319,50	319,62	319,68	329,80	329,83	1911
263,26	265,50	265,91	271,40	276,03	280,41	284,37	282,98	287,82	287,82	1912

(sigue)

7. PRECIOS MAYORISTAS

Cuadro 7.3.1 (continuación)

Concepto	Promedio					2009		
	2001	2006	2007	2008	2009	Sep	Oct	Nov
192 Calzado	97,36	146,57	154,65	167,15	179,49	181,49	182,11	183,57
20 Madera y productos de madera excepto muebles	95,79	267,55	314,88	387,83	416,43	419,04	419,54	423,84
201 Maderas aserradas	102,17	293,09	343,08	419,52	449,55	453,30	452,19	458,20
202 Productos de madera	89,63	242,85	287,61	357,18	384,40	385,91	387,96	390,61
2021 Tableros y paneles de madera	85,69	238,08	279,79	336,00	354,75	353,53	355,79	362,66
2022 Carpintería de madera	92,09	245,83	292,52	370,46	402,99	406,20	408,13	408,13
21 Papel y productos de papel	103,70	256,96	296,18	364,01	407,77	416,53	419,14	423,61
2101 Papeles	104,04	268,76	302,15	348,66	363,80	369,94	369,45	371,96
2102 Envases de papel y cartón	101,61	227,30	254,47	298,33	319,61	323,32	323,15	324,33
2109 Otros artículos de papel y cartón	106,20	286,77	346,83	464,15	561,41	579,05	587,92	598,39
22 Impresiones y reproducción de grabaciones	122,57	224,11	242,53	266,47	286,28	289,83	291,50	291,19
221 Diarios y revistas	130,02	218,56	246,89	278,70	319,16	328,76	328,98	328,15
222 Artículos de librería	118,19	227,37	239,98	259,29	266,98	266,97	269,49	269,49
23 Productos refinados del petróleo	158,56	382,87	399,64	426,95	518,98	547,13	560,76	564,47
24 Sustancias y productos químicos	114,41	293,66	315,80	373,60	392,74	405,53	406,70	413,79
241 Sustancias químicas básicas	110,61	425,06	466,75	587,72	538,64	563,68	559,06	574,77
2411 Sustancias químicas básicas	115,14	476,66	517,49	657,01	585,45	623,27	600,16	620,70
2412 Abonos y fertilizantes	103,95	338,07	403,58	518,30	533,93	523,22	526,58	565,19
2413 Sustancias plásticas y elastómeros	106,57	379,73	420,66	523,62	492,43	507,23	520,43	529,77
242 Otros productos químicos	116,15	260,12	276,98	319,46	354,71	363,74	366,29	371,41
2421 Insecticidas y plaguicidas	98,16	210,38	222,57	248,31	284,68	291,88	294,67	294,64
2422 Pinturas, barnices, enduidos y tintas de imprenta	104,28	307,15	338,63	410,57	496,29	511,59	518,31	521,66
2423 Productos farmacéuticos y veterinarios	124,60	250,25	260,33	286,93	317,37	323,97	324,57	335,19
2424 Jabones y detergentes	111,41	257,04	272,80	324,20	342,47	353,02	355,49	354,24
2429 Otros productos químicos	112,16	298,32	341,64	414,82	472,21	482,66	491,01	493,25
243 Fibras manufacturadas	83,51	317,76	355,09	393,05	450,46	489,71	493,82	494,01
25 Productos de caucho y plástico	106,87	273,30	307,25	368,46	378,15	384,88	388,33	389,01
251 Productos de caucho	98,87	269,62	300,38	378,47	426,02	431,76	441,63	442,21
2511 Cubiertas de caucho	87,77	264,46	284,29	366,88	402,43	406,80	411,65	413,07
2519 Otros productos de caucho	112,68	276,04	320,39	392,88	455,35	462,79	478,92	478,44
252 Productos de plástico	109,00	274,28	309,08	365,79	365,42	372,41	374,15	374,86
26 Productos de minerales no metálicos	97,26	229,09	260,37	307,13	337,92	344,76	346,91	350,35
261 Vidrio y productos de vidrio	91,75	193,75	201,72	228,36	242,50	247,95	248,06	251,76
269 Otros productos de minerales no metálicos	98,94	239,84	278,22	331,09	366,94	374,21	376,98	380,33
2691 Productos de cerámica no refractaria para uso no estructural	74,59	135,15	152,62	192,06	236,65	253,86	253,86	253,86
2692 Productos de cerámica refractaria	104,86	213,18	251,07	326,95	371,00	363,38	387,35	387,35
2693 Productos de arcilla y cerámica no refractaria para uso estructural	86,18	201,93	226,52	250,32	262,11	265,10	265,51	268,91
2694 Cemento y cal	109,76	291,43	342,86	406,75	452,71	459,21	462,33	464,97
2695 Artículos de hormigón, de cemento y de yeso	100,87	223,31	265,27	332,28	368,84	377,44	380,10	381,80
2699 Otros artículos de minerales no metalíferos n.c.e.p.	102,38	268,46	296,83	347,88	391,29	404,45	409,12	424,47
27 Productos metálicos básicos	97,57	358,34	409,27	497,18	524,80	529,34	536,20	538,58
271 Productos de minerales ferrosos en formas básicas	97,14	391,32	420,35	525,12	559,06	555,13	561,71	565,11
272 Productos de minerales no ferrosos en formas básicas	125,61	373,43	429,29	460,09	417,43	449,87	446,04	450,04
273 Productos de fundición	94,65	312,73	392,09	464,77	492,80	505,08	513,64	514,47
28 Productos metálicos excepto máquinas y equipos	109,91	353,96	402,67	483,89	517,15	527,37	530,59	532,26
281 Productos metálicos estructurales, recipientes y generadores de vapor	124,48	379,07	435,62	507,80	548,07	558,76	559,24	559,34

7. PRECIOS MAYORISTAS

Cuadro 7.3.1

2009		2010								Concepto
Dic	Ene	Feb	Mar	Abr	May	Jun	Jul	Ago	Sep*	
183,82	184,93	187,43	190,26	190,70	192,31	195,44	196,36	196,73	197,04	192
424,81	426,97	433,50	447,17	457,55	460,42	470,01	475,89	478,65	481,58	20
459,67	460,41	462,61	476,27	492,77	491,70	499,17	506,76	506,36	508,28	201
391,10	394,62	405,34	419,02	423,48	430,17	441,81	446,04	451,85	455,75	202
363,92	366,24	379,97	388,36	390,74	403,92	410,65	421,62	428,72	430,38	2021
408,13	412,42	421,25	438,24	444,01	446,63	461,34	461,34	466,35	471,66	2022
430,81	433,87	446,77	456,55	465,97	475,79	480,94	481,65	483,45	487,31	21
381,01	377,30	394,47	400,36	409,48	416,18	427,36	427,66	433,57	447,85	2101
325,33	325,02	337,06	342,74	348,34	357,43	362,06	363,33	363,76	363,96	2102
612,35	625,48	636,00	654,41	669,18	682,56	683,41	683,73	683,97	684,15	2109
294,85	299,84	300,48	302,76	303,27	301,04	303,64	307,37	309,66	308,58	22
329,52	343,00	344,74	346,73	351,12	345,11	349,44	359,52	365,72	362,80	221
274,50	274,50	274,50	276,93	275,17	275,17	276,74	276,74	276,74	276,74	222
568,83	567,89	568,08	571,02	595,03	614,01	633,56	653,12	664,86	671,70	23
419,85	422,21	428,85	434,75	441,25	444,54	443,80	444,60	448,98	452,28	24
587,09	596,10	616,38	631,68	640,71	644,79	635,16	621,97	621,31	622,90	241
634,69	652,19	682,54	698,67	709,10	709,01	687,33	666,76	664,94	666,46	2411
565,76	565,73	569,32	575,37	617,03	578,66	569,96	617,39	612,05	614,39	2412
541,24	542,43	553,85	568,96	574,35	585,49	587,78	577,76	578,59	580,17	2413
376,02	376,59	379,62	382,85	388,70	391,87	393,26	397,41	403,16	406,72	242
298,15	295,23	297,11	298,90	306,88	304,84	305,80	306,60	306,65	313,59	2421
529,11	530,75	537,10	525,65	539,85	540,29	542,12	551,91	557,87	568,03	2422
336,67	337,45	337,75	344,30	349,27	350,85	350,28	352,89	360,42	361,67	2423
364,51	364,88	371,68	372,63	374,96	381,33	384,44	390,02	392,71	394,43	2424
492,55	493,41	494,86	507,36	518,69	526,19	532,31	534,88	544,99	557,37	2429
495,00	502,21	516,79	534,36	541,66	542,07	544,97	551,77	551,65	562,18	243
390,32	394,06	402,93	414,01	416,19	423,05	429,24	431,32	433,76	436,59	25
448,28	455,49	464,35	470,21	475,04	483,26	500,67	502,96	508,17	510,21	251
419,92	422,60	437,95	446,39	450,59	454,15	460,28	462,70	465,16	466,81	2511
483,55	496,40	497,18	499,84	505,46	519,46	550,91	553,02	561,65	564,17	2519
374,90	377,71	386,58	399,06	400,53	407,02	410,24	412,27	413,97	417,00	252
351,18	355,55	363,70	365,61	368,41	375,89	378,57	382,54	385,40	391,00	26
252,34	252,34	266,76	267,50	267,61	268,22	275,28	284,41	287,16	290,29	261
381,25	386,94	393,19	395,45	399,06	408,64	409,99	412,39	415,28	421,63	269
253,86	253,86	260,90	260,90	269,69	290,66	290,66	297,91	304,43	308,58	2691
387,35	387,35	387,35	387,35	397,21	397,21	409,01	426,43	426,77	414,37	2692
271,90	271,75	274,96	279,36	283,92	286,70	287,58	290,82	293,16	298,36	2693
464,97	478,76	483,02	483,02	483,40	499,73	500,34	500,82	502,37	502,84	2694
381,84	382,02	395,77	398,18	399,33	403,71	406,08	407,29	409,69	429,74	2695
427,47	435,03	438,96	448,04	463,54	466,91	468,49	471,42	480,36	486,32	2699
539,39	548,07	555,10	558,82	561,78	569,66	579,94	583,33	587,85	591,29	27
565,80	568,28	579,00	584,24	588,69	597,63	612,15	618,62	623,41	626,96	271
455,97	470,82	485,54	482,22	493,02	494,75	496,42	497,03	515,68	540,60	272
514,80	530,91	532,11	534,69	534,69	541,94	547,68	547,33	549,72	550,33	273
536,07	541,96	551,20	554,80	560,87	568,95	572,65	575,98	573,29	573,83	28
569,37	575,56	580,79	589,28	598,80	610,14	612,50	622,66	626,52	627,09	281

(sigue)

7. PRECIOS MAYORISTAS

Cuadro 7.3.1 (continuación)

Concepto	Promedio					2009		
	2001	2006	2007	2008	2009	Sep	Oct	Nov
2811 Productos metálicos para uso estructural	124,67	378,07	435,01	505,32	544,08	554,85	555,34	555,31
2813 Generadores de vapor	117,22	417,12	458,76	602,01	699,37	707,24	707,24	712,21
289 Otros productos metálicos excepto máquinas, equipos y muebles	104,95	345,42	391,45	475,75	506,62	516,68	520,84	523,04
2893 Herramientas de mano y artículos de ferretería	113,61	263,78	301,93	368,01	421,33	436,15	437,33	437,79
2899 Otros productos metálicos n.c.e.p.	103,75	356,71	403,84	490,65	518,42	527,82	532,39	534,84
29 Máquinas y equipos	100,70	250,06	281,37	330,04	360,75	366,03	373,81	375,27
291 Máquinas de uso general	99,93	208,45	232,68	269,57	291,31	290,95	297,40	298,21
2911 Motores a explosión excepto para automotores	100,13	251,90	280,91	312,45	324,42	327,73	327,73	331,81
2912 Bombas y compresores	102,54	246,02	270,39	307,39	323,85	321,66	329,73	329,73
2913 Rodamientos	88,89	220,89	234,24	258,56	299,18	290,93	290,14	289,83
2915 Equipos de elevación y manipulación	105,41	182,50	223,22	291,57	320,91	318,01	323,67	323,67
2919 Otra maquinaria de uso general	97,76	176,41	196,00	227,62	252,15	253,25	261,34	262,02
292 Máquinas de uso especial	107,83	286,39	314,43	370,75	413,39	423,42	424,30	426,62
2921 Máquinas agrícolas	117,20	365,33	395,15	465,74	520,30	529,49	529,52	531,70
2922 Máquinas herramientas	101,70	152,15	163,70	189,63	215,82	225,40	225,38	224,81
2924 Máquinas para la industria extractiva y obras de construcción	97,73	245,52	266,01	307,74	354,52	360,11	367,23	372,86
2925 Máquinas para la elaboración o procesamiento de alimentos y bebidas	96,24	190,21	218,83	251,52	277,83	288,40	290,56	293,94
2926 Máquinas para lavaderos industriales	94,72	314,44	370,20	452,17	501,03	529,15	529,15	529,15
2927 Armas y municiones	97,97	314,55	359,98	487,01	507,59	512,92	512,92	520,42
293 Otros aparatos de uso doméstico	95,39	258,85	299,69	353,10	382,23	388,84	403,74	405,11
31 Máquinas y aparatos eléctricos	85,93	380,89	429,18	476,25	451,83	462,14	473,26	477,62
311 Motores, generadores y transformadores eléctricos	96,81	307,56	349,76	395,85	434,63	448,71	449,94	451,46
312 Aparatos de distribución y control eléctrico	91,28	184,75	195,12	208,76	218,56	220,19	222,22	222,11
313 Conductores eléctricos	89,95	673,63	742,05	782,76	693,03	716,74	747,96	760,67
314 Acumuladores eléctricos	88,92	330,91	470,07	642,01	570,37	574,36	574,36	577,78
315 Equipos de iluminación	78,83	213,13	218,88	248,05	259,70	264,36	267,57	265,75
319 Otros equipos eléctricos	71,77	201,50	225,95	254,02	262,74	259,63	261,60	261,60
32 Equipos y aparatos de radio y televisión	53,61	105,35	100,99	101,65	104,77	107,66	105,76	105,76
33 Equipos para medicina e instrumentos de medición	87,54	165,16	179,54	207,99	233,62	236,21	244,38	241,28
3311 Equipos para medicina	99,04	197,63	215,26	249,05	276,35	277,75	292,83	287,85
3312 Instrumentos de medición de servicios domiciliarios	74,23	127,57	138,21	160,46	184,18	188,12	188,30	187,38
34 Vehículos automotores, carrocerías y repuestos	95,81	253,15	286,40	333,39	348,17	351,06	356,39	357,55
341 Vehículos automotores	94,15	247,36	277,13	319,01	331,86	336,47	339,48	342,27
342 Carrocerías y remolques	94,55	238,08	268,34	330,91	352,74	355,90	355,90	355,90
343 Repuestos para automotores	100,21	270,99	313,48	369,37	387,22	385,80	398,12	395,52
35 Otros medios de transporte	100,63	189,01	200,44	207,67	214,37	216,07	217,44	217,44
3591 Motocicletas	100,62	190,67	200,99	206,77	212,90	214,55	215,99	215,99
3599 Otros medios de transporte	100,98	156,16	189,57	225,42	243,50	246,18	246,18	246,18
36 Muebles y otros productos industriales	104,88	233,55	270,49	332,80	362,52	369,02	370,57	372,40
361 Muebles y colchones	104,60	241,06	281,35	349,28	383,05	390,37	392,12	393,93
369 Otros productos manufacturados	105,80	208,98	234,91	278,85	295,31	299,12	300,01	301,89
E Energía eléctrica	65,60	114,64	139,91	157,67	165,56	165,26	160,81	160,41

7. PRECIOS MAYORISTAS

Cuadro 7.3.1

2009		2010								Concepto
Dic	Ene	Feb	Mar	Abr	May	Jun	Jul	Ago	Sep*	
565,61	571,96	576,19	584,91	594,40	606,04	608,44	618,87	622,43	623,01	2811
712,21	712,21	755,30	755,30	765,88	765,88	766,48	766,48	781,71	781,71	2813
524,73	530,53	541,13	543,06	547,96	554,93	559,09	560,09	555,18	555,70	289
438,62	439,36	446,83	454,18	469,63	473,36	479,82	484,98	489,64	490,65	2893
536,64	543,14	554,17	555,36	558,80	566,21	570,05	570,48	564,24	564,70	2899
377,23	380,49	386,42	393,03	398,62	405,30	411,36	415,23	418,44	423,21	29
299,99	301,79	309,06	311,39	316,07	322,03	328,41	331,31	334,47	339,78	291
331,81	336,32	341,45	341,45	342,60	342,60	361,41	361,41	361,41	374,40	2911
332,53	332,53	337,47	343,38	349,15	360,23	364,73	364,77	375,17	377,08	2912
289,70	289,14	291,68	296,56	306,52	307,95	308,91	309,30	314,10	314,05	2913
323,67	333,94	342,27	342,27	350,34	364,30	376,60	386,32	386,14	392,16	2915
264,28	264,55	274,13	275,14	278,84	281,57	284,54	288,71	288,72	294,30	2919
428,78	429,76	435,98	446,89	454,38	459,18	463,48	471,12	476,58	481,90	292
534,51	534,54	545,16	559,82	566,05	575,98	577,48	586,01	595,24	601,84	2921
224,81	224,78	224,89	229,80	246,10	235,79	236,81	236,82	232,51	234,05	2922
381,16	381,16	381,21	392,61	397,77	402,63	399,55	400,26	407,28	407,28	2924
295,19	296,06	298,19	307,44	312,17	314,02	329,89	338,44	342,87	348,24	2925
529,15	546,15	546,15	546,63	555,99	563,96	563,96	563,96	567,54	581,64	2926
520,42	523,14	532,73	531,39	543,03	547,14	544,43	590,06	582,15	579,33	2927
407,06	413,66	418,05	425,09	429,92	438,89	446,14	447,73	449,09	452,87	293
483,73	501,06	512,35	515,85	525,98	521,10	519,48	515,99	519,10	525,47	31
451,44	454,64	445,28	455,37	462,96	474,35	476,73	471,64	476,16	482,75	311
222,06	221,95	224,41	229,10	230,70	235,79	243,62	243,98	244,04	244,14	312
778,07	827,21	847,29	852,39	865,05	826,67	812,50	804,83	811,11	826,75	313
577,78	586,53	649,56	649,56	660,26	706,18	722,72	717,20	717,20	717,20	314
270,50	273,78	277,78	275,88	279,06	285,12	287,26	289,44	292,37	294,71	315
261,60	261,60	261,60	261,60	277,43	277,43	277,43	277,43	277,43	277,43	319
105,76	105,76	106,60	104,73	106,68	106,68	106,68	107,02	106,94	103,26	32
242,56	247,55	245,08	249,13	249,20	253,40	253,45	254,51	256,37	259,99	33
287,87	295,19	290,30	294,32	294,36	303,23	303,26	304,22	307,42	314,29	3311
190,13	192,41	192,74	196,83	196,92	195,73	195,81	196,98	197,28	197,14	3312
359,73	360,36	362,85	365,19	368,36	370,91	373,03	376,03	376,76	378,91	34
345,11	346,14	348,63	351,03	352,92	353,73	353,37	356,80	357,14	359,99	341
355,90	355,90	360,49	367,96	375,82	375,82	389,02	390,06	390,06	393,93	342
396,61	396,41	398,40	399,36	404,57	412,02	417,59	419,99	421,86	421,86	343
217,57	217,57	217,64	217,68	220,22	220,53	223,04	224,19	226,10	226,10	35
215,99	215,99	215,99	215,99	218,43	218,43	221,00	222,21	223,93	223,93	3591
248,85	248,91	250,40	251,26	255,87	262,22	263,46	263,46	269,20	269,20	3599
373,25	374,65	377,33	383,08	388,32	394,03	400,13	398,39	398,05	399,51	36
394,05	395,38	397,58	401,40	406,51	414,82	420,87	416,39	418,09	419,68	361
305,13	306,76	311,01	323,06	328,73	325,97	332,21	339,45	332,43	333,44	369
160,41	162,97	161,77	166,91	165,84	174,46	186,95	185,41	185,41	185,41	E

(sigue)

7. PRECIOS MAYORISTAS

Cuadro 7.3.1 (conclusión)

Concepto	Promedio					2009		
	2001	2006	2007	2008	2009	Sep	Oct	Nov
IIMPORTADO	91,30	274,51	301,33	351,23	353,38	358,92	359,45	361,80
A Productos agropecuarios y de la silvicultura	105,01	384,30	434,73	493,36	439,87	458,02	448,64	478,10
01 Agropecuarios	105,54	384,55	436,46	494,64	435,66	454,39	442,80	472,96
0111 Cauchos naturales	90,13	514,84	541,63	655,86	527,38	536,88	558,87	614,10
0113 Frutas y cafés	115,05	304,12	371,54	395,12	379,05	403,47	371,15	385,83
02 Productos de la silvicultura	99,88	381,92	417,90	480,94	480,69	493,19	505,37	528,01
C Productos minerales	105,61	440,36	584,83	911,46	865,84	846,15	851,36	812,03
D Productos manufacturados	90,71	269,67	295,21	343,97	348,47	353,58	354,49	355,88
15 Alimentos y bebidas	108,38	349,10	404,35	539,04	634,25	664,73	682,36	688,38
154 Productos alimenticios	123,97	427,56	514,25	704,14	837,82	884,39	910,72	920,58
155 Bebidas	83,94	226,06	231,98	280,09	314,97	320,20	324,18	324,18
20 Madera y productos de madera excepto muebles	130,53	442,62	500,16	556,24	650,38	668,03	669,30	668,62
21 Papel y productos de papel	100,30	283,67	303,46	363,20	388,44	382,23	380,99	376,06
22 Impresiones y reproducción de grabaciones	103,22	133,31	136,45	145,76	155,07	155,07	155,07	155,07
24 Sustancias y productos químicos	98,34	306,75	326,74	391,15	383,14	384,66	386,74	386,43
241 Sustancias químicas básicas	110,63	378,67	409,58	513,34	476,92	477,74	481,19	480,27
2411 Sustancias químicas básicas	94,92	318,46	326,43	381,57	389,02	378,67	377,37	375,95
2412 Abonos y fertilizantes	80,89	230,75	337,51	754,32	439,41	366,29	352,54	345,77
2413 Sustancias plásticas y elastómeros	151,42	542,08	607,91	754,29	678,62	719,33	736,84	738,20
242 Otros productos químicos	82,04	211,37	216,88	229,11	258,78	261,23	261,49	261,98
2421 Insecticidas y plaguicidas	92,50	243,34	245,39	265,09	285,43	295,01	285,39	288,21
2423 Productos farmacéuticos y veterinarios	80,62	221,53	224,89	230,32	253,16	252,51	251,69	252,12
2429 Otros productos químicos	80,48	191,09	199,92	217,21	256,91	260,56	264,89	264,76
26 Productos de minerales no metálicos	111,04	361,84	382,42	392,01	393,67	395,33	395,33	395,33
27 Productos metálicos básicos	96,65	505,59	662,18	838,19	728,34	747,20	741,82	763,51
271 Productos de minerales ferrosos en formas básicas	99,11	485,87	594,65	732,33	627,27	634,32	638,12	626,30
272 Productos de minerales no ferrosos en formas básicas	92,64	537,85	772,59	1011,29	893,63	931,79	911,39	987,89
29 Máquinas y equipos	89,37	205,07	209,39	223,33	244,93	249,92	251,16	250,75
291 Máquinas de uso general	93,73	212,28	219,81	233,67	257,68	261,90	262,46	261,73
292 Máquinas de uso especial	87,02	201,18	203,76	217,75	238,04	243,45	245,06	244,83
2922 Máquinas herramientas	76,23	167,81	169,69	185,78	204,84	211,49	216,39	216,39
2929 Máquinas de uso especial en la industria manufacturera y sus accesorios	91,89	216,24	219,15	232,19	253,02	257,88	258,00	257,67
30 Máquinas de oficina e informática	76,67	183,86	188,57	201,81	229,60	235,04	235,03	234,17
31 Máquinas y aparatos eléctricos	97,83	280,71	287,21	288,83	333,34	342,57	341,10	340,67
32 Equipos y aparatos de radio y televisión	67,02	169,72	174,84	176,61	188,04	191,12	190,75	190,77
321 Componentes electrónicos	102,13	267,30	268,12	269,95	313,50	323,54	322,32	322,41
323 Aparatos de grabación y reproducción de sonidos	51,46	126,48	133,50	135,24	132,44	132,44	132,44	132,44

7. PRECIOS MAYORISTAS

Cuadro 7.3.1

2009		2010								Concepto
Dic	Ene	Feb	Mar	Abr	May	Jun	Jul	Ago	Set*	
359,27	367,41	368,20	378,05	382,10	386,01	386,64	386,86	386,81	388,44	I IMPORTADO
496,83	538,66	538,87	560,66	570,08	568,53	575,12	574,25	571,69	585,93	A
492,72	534,87	535,24	557,84	567,68	567,07	573,94	570,89	568,12	583,63	01
614,10	716,18	715,42	776,95	799,54	810,73	777,02	768,31	758,35	772,54	0111
417,78	422,95	424,02	422,59	424,55	416,66	448,58	449,02	450,69	467,01	0113
536,80	575,46	574,13	587,97	593,41	582,74	586,60	606,87	606,39	608,25	02
812,03	800,26	766,42	872,54	924,59	982,78	988,27	897,29	884,17	797,22	C
352,51	359,37	360,28	369,38	373,07	377,05	377,42	377,95	378,03	379,42	D
688,38	740,49	746,66	746,66	750,09	751,76	726,45	726,45	729,83	737,14	15
920,58	1.005,92	1.016,03	1.016,03	1.016,03	1.018,77	973,92	973,92	973,92	985,89	154
324,18	324,18	324,18	324,18	332,98	332,98	338,31	338,31	347,00	347,00	155
668,62	678,76	680,76	699,79	699,89	699,30	702,46	703,35	703,40	704,05	20
377,03	378,46	387,81	396,90	402,29	404,43	407,32	407,63	403,68	404,15	21
155,07	155,07	155,07	155,07	155,07	155,07	155,07	164,50	164,50	164,50	22
385,03	391,15	392,46	412,76	417,97	421,57	426,66	427,61	429,49	432,07	24
478,98	484,16	484,67	512,65	519,76	527,28	535,84	537,03	540,36	545,01	241
374,34	376,84	371,29	382,21	385,16	394,41	399,31	403,52	409,82	409,82	2411
339,40	339,40	339,40	424,33	460,83	483,81	478,54	479,64	479,39	499,38	2412
738,69	750,84	764,84	818,70	828,93	829,43	848,94	843,44	840,99	852,71	2413
260,45	267,80	270,17	280,28	282,97	281,37	281,86	282,51	282,46	282,30	242
278,12	278,46	273,45	291,28	293,01	278,55	278,38	291,90	288,51	293,54	2421
251,20	267,52	272,45	289,81	291,50	289,76	289,11	286,72	285,65	283,89	2423
265,09	264,94	266,78	266,87	270,92	273,26	275,15	275,25	277,27	277,28	2429
395,33	395,33	395,33	395,33	395,33	395,33	395,33	395,33	395,33	395,33	26
727,41	759,44	745,47	764,83	777,90	802,53	791,61	789,99	786,14	781,73	27
617,26	634,29	645,11	666,41	679,40	691,38	673,71	676,90	657,07	647,99	271
907,54	964,08	909,58	925,76	938,98	984,30	984,42	974,93	997,19	1.000,44	272
250,87	251,86	254,30	255,30	256,29	259,28	259,14	260,75	261,20	262,76	29
262,06	262,19	263,85	264,79	266,34	267,90	270,19	270,56	272,19	272,41	291
244,83	246,28	249,15	250,18	250,87	254,62	253,17	255,46	255,26	257,55	292
216,39	216,04	218,16	221,76	221,76	221,76	221,96	221,76	221,76	228,26	2922
257,67	259,93	263,14	263,02	264,01	269,46	267,26	270,68	270,39	270,78	2929
234,21	234,26	236,21	236,42	238,28	238,04	238,91	239,19	239,20	239,47	30
340,03	340,03	343,11	343,65	344,58	345,65	348,59	341,38	341,38	350,60	31
190,62	191,20	191,18	191,59	192,20	191,82	193,23	193,48	192,64	193,17	32
321,91	323,80	323,72	325,06	327,06	325,81	330,41	331,20	330,04	331,76	321
132,44	132,44	132,44	132,44	132,44	132,44	132,44	132,44	131,75	131,75	323

7. PRECIOS MAYORISTAS

Cuadro 7.3.2 IPIB, base 1993=100, desagregado hasta cuatro dígitos

Concepto	Promedio					2009		
	2001	2006	2007	2008	2009	Sep	Oct	Nov
NIVEL GENERAL	100,16	275,96	306,62	350,25	372,97	381,48	385,46	389,62
N NACIONAL	100,96	276,34	307,36	350,55	374,91	383,65	387,93	392,24
1 Primarios	101,34	357,17	399,05	437,70	466,09	478,71	488,23	494,59
A Productos agropecuarios	82,57	230,51	289,89	338,00	345,70	358,01	369,78	377,28
011 Agrícolas	73,30	212,16	292,73	324,47	341,01	355,01	370,93	375,56
0111 Cereales y oleaginosas	77,28	245,03	331,46	403,80	395,39	407,33	422,76	429,05
0112 Hortalizas y legumbres	57,81	119,29	204,43	120,35	187,40	209,40	223,09	216,93
0113 Frutas	82,17	191,10	211,28	220,05	306,22	315,68	341,64	361,59
012 Ganaderos	89,68	244,59	287,71	348,39	349,31	360,32	368,91	378,60
0121 Ganado vacuno y leche	91,33	273,48	327,34	395,13	393,99	407,06	418,46	431,82
0122 Ganado porcino y productos de granja	85,55	172,39	188,64	231,58	237,62	243,49	245,06	245,59
B Productos pesqueros	136,56	258,31	321,06	376,17	327,08	331,78	329,49	330,70
C Productos minerales	146,26	704,60	697,53	708,99	802,26	816,72	821,87	825,93
11 Petróleo crudo y gas natural	152,61	762,92	750,17	757,27	858,64	873,99	879,55	883,50
14 Productos minerales no metalíferos	97,31	254,96	291,76	336,80	367,62	375,23	377,18	382,10
2 Manufacturados y Energía eléctrica	100,85	254,08	282,11	326,55	349,80	357,48	360,31	364,05
D Productos manufacturados	101,72	257,53	285,63	330,74	354,36	362,24	365,25	369,10
15 Alimentos y bebidas	102,89	230,88	259,55	298,06	313,90	319,88	320,76	326,21
151 Productos de carnes, pescados, frutas, legumbres, hortalizas y aceites	90,50	226,66	254,48	292,53	294,74	299,44	299,09	304,10
1511 Productos cárnicos	91,86	229,13	252,56	284,04	285,21	287,64	287,04	292,66
1512 Conservas de pescados	92,70	223,89	248,86	295,44	318,86	323,27	334,16	337,48
1513 Conservas de frutas, hortalizas y legumbres	86,64	206,98	232,38	273,13	293,02	300,42	300,47	303,04
1514 Aceites y grasas vegetales	86,26	262,06	348,51	448,04	395,89	417,90	413,52	420,26
152 Productos lácteos	120,15	254,53	294,03	341,52	372,79	374,59	378,49	388,23
153 Productos de molinería, almidones y alimentos balanceados	95,17	214,91	254,19	306,86	300,80	313,44	306,12	308,29
1531 Harinas	93,12	212,28	247,02	297,78	296,22	303,18	298,54	301,04
1532 Productos derivados del almidón	104,12	196,11	222,77	277,50	293,76	293,81	297,99	302,46
1533 Alimentos balanceados	98,69	232,46	293,52	352,16	320,34	358,85	336,93	336,92
154 Otros productos alimenticios	108,61	236,06	252,54	290,76	315,17	321,57	324,86	329,48
1541 Productos de panadería	115,75	239,94	251,36	285,12	306,36	312,72	312,73	314,15
1542 Azúcar	73,84	181,87	196,75	233,96	265,86	270,76	280,29	296,64
1543 Productos de chocolate y golosinas	99,10	263,77	294,83	357,00	387,08	392,66	406,91	408,94
1544 Productos farináceos	103,35	168,83	189,90	239,45	269,80	279,54	279,54	282,42
1549 Otros productos alimenticios n.c.e.p.	114,38	251,58	267,37	296,47	318,83	325,16	326,90	335,13
155 Alcohol etílico y bebidas	104,77	222,92	254,83	281,72	305,73	312,29	313,99	319,81
1551 Alcohol etílico y bebidas alcohólicas destiladas	115,21	236,87	269,22	322,38	367,52	375,97	381,00	397,33
1552 Vinos y sidra	100,99	178,38	187,51	212,57	240,58	252,60	255,75	262,00
1553 Cervezas	121,25	372,95	408,78	440,20	459,89	465,33	465,33	468,91
1554 Bebidas no alcohólicas	101,93	214,75	262,27	285,98	305,50	308,12	308,77	313,52
16 Tabaco	102,95	219,35	229,06	245,77	288,89	298,58	298,58	310,91
17 Productos textiles	86,41	221,56	241,14	280,67	294,23	305,77	302,21	305,95
171 Materias primas textiles	82,43	217,57	235,18	274,22	283,55	293,25	294,85	299,04
172 Otros productos textiles	106,94	290,20	303,09	332,50	360,89	384,78	370,29	376,40
173 Tejidos y artículos de punto	90,29	211,31	237,76	281,52	301,28	313,77	300,54	302,44
18 Prendas de materiales textiles	86,25	157,81	172,00	198,24	217,10	219,40	219,97	224,40
19 Cuero, artículos de marroquinería y calzado	100,57	172,72	182,14	196,53	208,69	210,93	210,61	211,62
191 Cueros, valijas y artículos de marroquinería	113,73	242,53	255,55	275,11	287,58	290,49	287,98	288,05
1911 Cueros curtidos	117,07	257,56	269,27	286,48	297,21	299,68	296,54	296,42
1912 Valijas y artículos de marroquinería	100,31	182,10	200,36	229,39	248,85	253,55	253,56	254,35

7. PRECIOS MAYORISTAS

Cuadro 7.3.2

2009		2010								Concepto
Dic	Ene	Feb	Mar	Abr	May	Jun	Jul	Ago	Set*	
395,13	400,60	406,20	411,58	416,09	421,08	426,10	430,56	436,62	441,18	NIVEL GENERAL
398,39	403,67	409,66	414,69	419,24	424,32	429,68	434,48	441,04	445,84	N NACIONAL
508,90	520,56	528,80	534,28	536,79	540,89	549,48	556,83	578,25	591,39	1
395,72	410,03	420,80	423,57	425,49	430,76	435,74	440,91	458,73	466,47	A
386,75	379,55	361,02	350,44	350,70	354,32	361,26	373,97	415,68	427,92	011
441,38	442,58	419,80	400,23	405,51	412,85	418,47	435,35	486,64	503,23	0111
231,13	194,18	188,26	204,92	187,09	182,52	200,87	208,55	236,31	228,17	0112
355,28	358,78	341,46	331,66	339,11	334,23	321,42	313,26	313,74	344,91	0113
402,61	433,43	466,69	479,71	482,91	489,44	492,91	492,30	491,78	496,06	012
465,08	508,44	551,79	567,57	570,18	576,67	580,93	579,14	577,85	582,71	0121
246,49	245,95	253,98	260,11	264,79	271,42	272,91	275,26	276,63	279,51	0122
332,83	348,59	349,62	437,38	448,53	439,94	410,67	421,05	454,77	445,54	B
830,92	835,07	837,56	839,33	842,25	844,97	868,08	880,77	910,07	940,43	C
888,82	892,44	894,02	895,66	898,58	901,26	926,78	940,74	973,37	1.006,84	11
384,53	392,76	402,28	405,05	407,97	410,97	415,57	418,45	422,09	428,49	14
367,96	371,49	376,85	381,77	386,87	392,23	396,69	400,80	403,26	405,76	2
373,10	376,66	382,18	387,09	392,35	397,62	401,89	406,13	408,66	411,22	D
332,20	337,23	344,32	349,38	352,05	356,84	360,12	363,86	365,23	366,70	15
311,77	320,26	332,89	334,11	334,15	335,30	339,89	343,63	344,93	348,23	151
301,61	314,02	331,89	333,47	332,30	331,95	338,27	338,46	338,63	340,12	1511
341,21	341,21	341,21	347,51	347,51	352,61	352,61	387,76	387,76	394,90	1512
306,35	307,20	309,33	317,30	320,50	326,99	327,69	333,37	334,37	342,39	1513
429,05	421,55	414,38	387,70	391,42	390,85	390,35	412,76	428,53	435,49	1514
403,47	415,51	427,03	437,72	444,95	467,66	469,48	479,13	482,56	479,86	152
308,84	310,78	313,66	321,19	321,63	322,38	325,95	325,93	328,71	329,05	153
299,88	302,12	303,30	313,81	315,96	320,84	325,21	325,43	327,20	326,27	1531
305,20	309,10	315,46	315,46	319,86	324,75	324,75	327,85	332,74	344,59	1532
342,70	342,69	350,25	350,25	342,82	326,91	329,12	326,91	332,40	332,40	1533
334,46	335,72	336,91	341,99	346,56	349,87	352,40	354,59	355,32	357,73	154
320,86	323,21	323,21	325,99	332,52	333,29	335,91	335,91	335,91	338,36	1541
304,35	308,22	314,46	334,05	336,01	354,19	356,33	372,35	377,39	381,11	1542
418,87	419,21	420,84	422,13	427,43	428,23	430,17	432,86	433,40	433,40	1543
282,42	282,12	282,12	291,52	291,52	294,52	299,70	304,27	299,93	299,93	1544
335,26	334,95	336,67	341,85	345,02	349,43	351,47	352,00	354,30	358,31	1549
321,56	323,58	329,68	334,84	336,86	338,55	341,82	345,40	345,58	346,83	155
397,44	397,93	404,83	414,83	417,41	418,63	424,34	430,04	435,87	435,92	1551
260,59	261,86	261,86	268,79	272,70	273,94	278,12	284,06	286,13	287,76	1552
468,91	478,34	516,76	516,76	516,76	524,13	528,45	528,45	524,73	528,61	1553
318,23	319,08	321,14	325,72	326,82	327,42	329,43	331,96	331,05	331,48	1554
310,91	310,91	310,91	327,17	327,17	327,17	333,42	357,67	357,67	357,67	16
310,75	314,94	318,34	325,05	329,12	332,13	335,95	338,40	340,05	343,25	17
301,76	304,57	307,89	312,92	317,66	321,28	325,33	328,49	330,36	332,15	171
388,22	388,22	388,22	399,93	391,65	391,65	391,65	391,65	391,04	401,58	172
310,38	319,26	323,87	333,29	339,31	341,67	346,05	347,47	349,22	353,80	173
226,17	229,16	232,68	235,66	237,31	239,92	242,77	243,92	244,16	246,53	18
211,93	212,84	217,48	219,72	220,74	222,37	224,76	225,32	228,22	228,44	19
288,52	289,00	298,80	299,85	302,22	303,99	304,85	304,63	313,47	313,50	191
296,42	296,48	308,62	308,59	310,43	311,58	311,69	311,75	321,62	321,66	1911
256,73	258,92	259,32	264,67	269,18	273,46	277,31	275,97	280,69	280,68	1912

(sigue)

7. PRECIOS MAYORISTAS

Cuadro 7.3.2 (continuación)

Concepto	Promedio					2009		
	2001	2006	2007	2008	2009	Sep	Oct	Nov
192 Calzado	94,95	142,93	150,82	163,01	175,04	176,99	177,60	179,02
20 Madera y productos de madera excepto muebles	93,41	260,90	307,06	378,19	406,08	408,63	409,11	413,31
201 Maderas aserradas	99,63	285,80	334,54	409,08	438,36	442,02	440,94	446,80
202 Productos de madera	87,40	236,82	280,47	348,31	374,86	376,33	378,33	380,91
2021 Tableros y paneles de madera	83,56	232,16	272,83	327,64	345,93	344,74	346,94	353,64
2022 Carpintería de madera	89,81	239,74	285,27	361,27	393,00	396,13	398,01	398,01
21 Papel y productos de papel	101,13	250,60	288,84	355,00	397,67	406,22	408,76	413,13
2101 Papeles	101,44	262,07	294,62	339,98	354,75	360,73	360,25	362,70
2102 Envases de papel y cartón	99,12	221,72	248,23	291,02	311,78	315,40	315,23	316,39
2109 Otros artículos de papel y cartón	103,55	279,64	338,21	452,61	547,45	564,66	573,31	583,52
22 Impresiones y reproducción de grabaciones	118,29	211,92	229,67	252,58	271,99	275,55	277,08	276,77
221 Diarios y revistas	122,69	197,79	223,43	252,22	288,83	297,52	297,72	296,97
222 Artículos de librería	115,25	221,71	234,00	252,83	260,33	260,32	262,78	262,78
23 Productos refinados del petróleo	129,49	399,48	421,56	455,68	546,95	571,50	585,61	589,37
24 Sustancias y productos químicos	112,14	288,11	309,98	366,71	385,50	398,03	399,20	406,23
241 Sustancias químicas básicas	107,86	415,52	456,38	574,69	526,87	551,26	546,76	562,20
2411 Sustancias químicas básicas	112,26	464,75	504,56	640,59	570,81	607,69	585,16	605,18
2412 Abonos y fertilizantes	101,37	361,01	430,97	553,48	570,17	558,73	562,32	603,55
2413 Sustancias plásticas y elastómeros	103,93	370,32	410,24	510,64	480,23	494,67	507,53	516,64
242 Otros productos químicos	114,03	255,17	271,82	313,42	348,17	357,01	359,55	364,62
2421 Insecticidas y plaguicidas	95,73	205,17	217,06	242,17	277,63	284,66	287,37	287,34
2422 Pinturas, barnices, enduidos y tintas de imprenta	101,69	299,53	330,23	400,38	483,98	498,89	505,45	508,72
2423 Productos farmacéuticos y veterinarios	121,65	244,06	254,12	280,08	309,81	316,24	316,90	327,26
2424 Jabones y detergentes	110,86	255,77	271,47	322,62	340,80	351,30	353,76	352,52
2429 Otros productos químicos	109,38	290,91	333,16	404,52	460,49	470,69	478,83	481,01
243 Fibras manufacturadas	81,44	309,89	346,30	383,32	439,31	477,59	481,60	481,78
25 Productos de caucho y plástico	105,47	269,69	303,20	363,57	373,11	379,76	383,16	383,82
251 Productos de caucho	102,17	278,49	310,31	390,94	440,11	446,04	456,27	456,86
2511 Cubiertas de caucho	95,21	286,89	308,40	397,99	436,56	441,29	446,55	448,10
2519 Otros productos de caucho	109,88	269,18	312,43	383,12	444,04	451,30	467,03	466,57
252 Productos de plástico	106,30	267,49	301,42	356,73	356,36	363,18	364,88	365,56
26 Productos de minerales no metálicos	94,85	223,41	253,91	299,51	329,53	336,21	338,30	341,65
261 Vidrio y productos de vidrio	89,48	188,95	196,71	222,69	236,48	241,80	241,90	245,51
269 Otros productos de minerales no metálicos	96,48	233,89	271,31	322,87	357,83	364,92	367,62	370,89
2691 Productos de cerámica no refractaria para uso no estructural	72,74	131,80	148,83	187,30	230,78	247,56	247,56	247,56
2692 Productos de cerámica refractaria	102,26	207,89	244,84	318,83	361,79	354,35	377,73	377,73
2693 Productos de arcilla y cerámica no refractaria para uso estructural	84,05	196,93	220,90	244,12	255,61	258,53	258,93	262,25
2694 Cemento y cal	107,04	284,20	334,36	396,66	441,48	447,82	450,87	453,44
2695 Artículos de hormigón, de cemento y de yeso	98,36	217,74	258,66	324,01	359,65	368,04	370,63	372,29
2699 Otros artículos de minerales no metalíferos n.c.e.p.	99,85	261,81	289,48	339,27	381,60	394,44	398,99	413,96
27 Productos metálicos básicos	95,15	349,45	399,13	484,86	511,80	516,22	522,91	525,23
271 Productos de minerales ferrosos en formas básicas	94,73	381,61	409,92	512,10	545,20	541,36	547,77	551,09
272 Productos de minerales no ferrosos en formas básicas	122,50	364,17	418,65	448,69	407,08	438,72	434,98	438,88
273 Productos de fundición	92,30	304,98	382,38	453,26	480,60	492,58	500,92	501,73
28 Productos metálicos excepto máquinas y equipos	107,15	345,44	392,92	472,17	504,68	514,65	517,80	519,41
281 Productos metálicos estructurales, recipientes y generadores de vapor	121,22	369,61	424,69	495,22	534,61	545,02	545,49	545,60

7. PRECIOS MAYORISTAS

Cuadro 7.3.2

2009		2010								Concepto
Dic	Ene	Feb	Mar	Abr	May	Jun	Jul	Ago	Sep*	
179,26	180,35	182,79	185,54	185,98	187,55	190,59	191,49	191,85	192,16	192
414,25	416,35	422,73	436,06	446,18	448,98	458,33	464,06	466,75	469,61	20
448,23	448,95	451,10	464,42	480,51	479,46	486,75	494,15	493,76	495,63	201
381,39	384,82	395,28	408,62	412,97	419,49	430,84	434,96	440,63	444,44	202
354,87	357,13	370,52	378,70	381,02	393,87	400,43	411,14	418,06	419,68	2021
398,01	402,19	410,80	427,37	433,00	435,55	449,90	449,90	454,79	459,96	2022
420,15	423,14	435,71	445,25	454,43	464,02	469,03	469,73	471,48	475,25	21
371,52	367,90	384,65	390,40	399,28	405,82	416,73	417,01	422,77	436,70	2101
317,36	317,06	328,80	334,35	339,81	348,67	353,19	354,43	354,84	355,04	2102
597,13	609,93	620,19	638,15	652,55	665,59	666,43	666,74	666,97	667,15	2109
280,16	285,16	285,80	287,94	288,55	286,32	288,83	292,57	294,86	293,78	22
298,20	310,41	311,98	313,79	317,76	312,31	316,23	325,36	330,97	328,33	221
267,66	267,66	267,66	270,03	268,31	268,31	269,85	269,85	269,85	269,85	222
594,93	593,14	593,13	595,92	621,74	643,32	663,13	686,18	698,80	705,11	23
412,13	414,45	420,97	426,79	433,21	436,39	435,63	436,41	440,71	443,96	24
574,21	583,01	602,79	617,73	626,66	630,52	621,11	608,38	607,73	609,28	241
618,82	635,89	665,48	681,22	691,38	691,29	670,15	650,08	648,31	649,80	2411
604,16	604,13	607,96	614,42	658,91	617,94	608,65	659,29	653,59	656,09	2412
527,83	528,99	540,12	554,86	560,12	570,98	573,22	563,44	564,25	565,80	2413
369,09	369,65	372,59	375,80	381,57	384,64	386,00	390,05	395,73	399,23	242
290,77	287,93	289,76	291,50	299,29	297,29	298,23	299,01	299,06	305,83	2421
515,98	517,58	523,78	512,60	526,45	526,88	528,67	538,22	544,03	553,94	2422
328,69	329,46	329,76	336,18	341,02	342,56	342,00	344,55	351,89	353,11	2423
362,73	363,10	369,87	370,81	373,13	379,47	382,56	388,11	390,79	392,51	2424
480,32	481,17	482,58	494,77	505,82	513,13	519,10	521,60	531,47	543,54	2429
482,75	489,78	504,00	521,13	528,25	528,65	531,48	538,11	537,99	548,26	243
385,11	388,80	397,54	408,49	410,63	417,40	423,52	425,57	427,97	430,77	25
463,12	470,60	479,71	485,75	490,75	499,26	517,30	519,65	525,05	527,15	251
455,52	458,43	475,09	484,24	488,80	492,66	499,31	501,94	504,61	506,39	2511
471,54	484,08	484,84	487,43	492,91	506,56	537,23	539,29	547,70	550,16	2519
365,61	368,35	377,00	389,17	390,60	396,94	400,07	402,05	403,70	406,67	252
342,47	346,72	354,68	356,53	359,26	366,56	369,18	373,04	375,83	381,30	26
246,07	246,07	260,14	260,86	260,97	261,57	268,45	277,35	280,04	283,09	261
371,79	377,34	383,43	385,63	389,16	398,50	399,81	402,15	404,97	411,17	269
247,56	247,56	254,43	254,43	263,00	283,45	283,45	290,52	296,88	300,93	2691
377,73	377,73	377,73	377,73	387,35	387,35	398,85	415,84	416,16	404,08	2692
265,16	265,01	268,15	272,43	276,88	279,59	280,46	283,61	285,90	290,97	2693
453,44	466,89	471,04	471,04	471,42	487,34	487,93	488,40	489,91	490,37	2694
372,32	372,51	385,91	388,26	389,38	393,65	395,96	397,14	399,48	419,03	2695
416,89	424,25	428,09	436,94	452,06	455,35	456,89	459,74	468,46	474,27	2699
526,03	534,48	541,34	544,97	547,86	555,54	565,57	568,87	573,28	576,63	27
551,77	554,19	564,63	569,75	574,09	582,81	596,97	603,28	607,95	611,40	271
444,66	459,14	473,50	470,27	480,79	482,48	484,11	484,70	502,89	527,19	272
502,06	517,77	518,93	521,45	521,45	528,52	534,12	533,77	536,11	536,70	273
523,12	528,87	537,89	541,36	547,29	555,16	558,77	562,02	559,41	559,92	28
555,36	561,37	566,55	574,81	584,10	595,12	597,42	607,30	611,09	611,64	281

(sigue)

7. PRECIOS MAYORISTAS

Cuadro 7.3.2 (continuación)

Concepto	Promedio					2009		
	2001	2006	2007	2008	2009	Sep	Oct	Nov
2811 Productos metálicos para uso estructural	121,58	368,69	424,22	492,79	530,59	541,09	541,57	541,55
2813 Generadores de vapor	109,18	400,80	440,81	578,46	672,02	679,57	679,57	684,35
289 Otros productos metálicos excepto máquinas, equipos y muebles	102,35	337,19	382,07	464,30	494,46	504,28	508,36	510,47
2893 Herramientas de mano y artículos de ferretería	110,82	257,59	294,82	359,30	411,35	425,84	427,02	427,46
2899 Otros productos metálicos n.c.e.p.	101,18	348,20	394,14	478,82	505,96	515,13	519,61	521,96
29 Máquinas y equipos	97,32	246,56	277,39	325,29	356,39	361,97	369,34	370,80
291 Máquinas de uso general	96,27	207,60	231,84	268,47	290,04	289,96	295,84	296,65
2911 Motores a explosión excepto para automotores	102,82	269,00	299,98	333,65	346,43	349,97	349,97	354,33
2912 Bombas y compresores	96,55	236,93	260,81	296,55	312,96	311,21	318,66	318,66
2913 Rodamientos	86,69	215,42	228,45	252,16	291,78	283,73	282,96	282,66
2915 Equipos de elevación y manipulación	97,50	175,01	213,31	279,17	305,48	302,30	307,19	307,19
2919 Otra maquinaria de uso general	94,66	177,08	196,87	228,42	253,34	254,85	262,21	262,86
292 Máquinas de uso especial	103,32	282,76	310,68	366,23	408,81	418,91	419,83	422,16
2921 Máquinas agrícolas	110,54	355,69	384,88	453,64	507,71	516,85	516,87	518,98
2922 Máquinas herramientas	96,90	148,24	159,11	184,01	209,61	218,88	218,87	218,37
2924 Máquinas para la industria extractiva y obras de construcción	96,79	253,90	275,17	318,16	366,66	372,28	379,80	385,86
2925 Máquinas para la elaboración o procesamiento de alimentos y bebidas	94,09	197,02	226,63	260,37	287,52	298,51	300,70	304,15
2926 Máquinas para lavaderos industriales	98,04	335,79	395,33	482,86	535,03	565,07	565,07	565,07
2927 Armas y municiones	99,56	319,89	366,08	495,63	516,72	522,14	522,14	529,84
293 Otros aparatos de uso doméstico	93,02	252,44	292,26	344,35	374,56	381,65	396,19	397,53
31 Máquinas y aparatos eléctricos	83,59	370,74	417,77	463,67	441,20	451,39	461,94	466,13
311 Motores, generadores y transformadores eléctricos	90,59	296,96	337,38	380,95	418,06	431,94	432,23	433,61
312 Aparatos de distribución y control eléctrico	89,02	182,51	192,73	206,04	218,03	220,43	222,41	222,30
313 Conductores eléctricos	87,60	656,57	723,29	762,99	675,55	698,67	729,13	741,52
314 Acumuladores eléctricos	86,72	322,71	458,42	626,10	556,23	560,12	560,12	563,45
315 Equipos de iluminación	76,88	207,85	213,46	241,90	253,26	257,80	260,94	259,16
319 Otros equipos eléctricos	71,58	201,27	225,91	254,55	263,80	260,68	262,78	262,78
32 Equipos y aparatos de radio y televisión	52,16	92,74	88,90	89,49	92,29	94,77	93,32	93,32
33 Equipos para medicina e instrumentos de medición	87,73	168,48	183,23	212,38	238,51	241,04	249,73	246,46
3311 Equipos para medicina	100,98	206,55	225,08	260,67	289,39	290,78	306,83	301,52
3312 Instrumentos de medición de servicios domiciliarios	72,39	124,41	134,78	156,49	179,61	183,46	183,63	182,73
34 Vehículos automotores, carrocerías y repuestos	92,09	247,54	279,84	325,75	340,71	343,67	348,84	349,99
341 Vehículos automotores	90,28	242,58	271,53	312,66	326,06	330,75	333,67	336,40
342 Carrocerías y remolques	87,48	229,44	258,58	318,88	339,91	342,95	342,95	342,95
343 Repuestos para automotores	97,73	264,27	305,71	360,21	377,62	376,23	388,25	385,71
35 Otros medios de transporte	98,14	184,32	195,47	202,52	209,05	210,71	212,05	212,05
3591 Motocicletas	98,12	185,94	196,01	201,64	207,62	209,23	210,64	210,63
3599 Otros medios de transporte	98,48	152,29	184,87	219,83	237,46	240,08	240,08	240,08
36 Muebles y otros productos industriales	102,28	227,78	263,80	324,57	353,55	359,89	361,40	363,18
361 Muebles y colchones	102,00	235,07	274,37	340,61	373,54	380,68	382,39	384,15
369 Otros productos manufacturados	103,22	203,88	229,18	272,04	288,10	291,82	292,69	294,53
E Energía eléctrica	65,91	115,18	140,56	158,41	166,34	166,04	161,56	161,16

7. PRECIOS MAYORISTAS

Cuadro 7.3.2

2009		2010								Concepto
Dic	Ene	Feb	Mar	Abr	May	Jun	Jul	Ago	Sep*	
551,59	557,78	561,90	570,40	579,66	591,01	593,36	603,53	607,00	607,57	2811
684,35	684,35	725,76	725,76	735,92	735,92	736,50	736,50	751,13	751,13	2813
512,12	517,77	528,11	529,95	534,73	541,52	545,58	546,56	541,77	542,26	289
428,28	429,00	436,29	443,45	458,55	462,21	468,50	473,54	478,08	479,07	2893
523,72	530,05	540,81	541,91	545,27	552,50	556,24	556,66	550,58	551,00	2899
372,75	375,91	381,75	388,28	393,91	400,41	406,42	410,33	413,44	418,19	29
298,44	300,11	307,28	309,57	314,42	320,21	326,59	329,48	332,43	337,78	291
354,33	359,14	364,63	364,63	365,85	365,85	385,94	385,94	385,94	399,82	2911
321,58	321,58	326,18	331,94	337,97	348,08	352,20	352,23	361,61	363,49	2912
282,53	281,99	284,47	289,22	298,94	300,33	301,27	301,65	306,33	306,28	2913
307,19	316,07	323,74	323,74	331,85	345,86	357,42	366,97	366,79	372,84	2915
265,01	265,23	274,96	275,88	279,71	282,41	285,43	289,63	289,64	295,21	2919
424,31	425,32	431,44	442,19	449,67	454,30	458,64	466,32	471,64	476,84	292
521,73	521,76	532,24	546,55	552,50	562,29	563,77	572,15	581,20	587,54	2921
218,36	218,33	218,44	223,21	239,66	228,97	229,88	229,89	225,45	226,95	2922
394,63	394,63	394,65	406,45	411,76	416,69	413,39	414,11	421,21	421,21	2924
305,41	306,35	308,50	318,00	322,89	324,81	340,96	350,01	354,53	359,99	2925
565,07	583,22	583,22	583,73	593,72	602,24	602,24	602,24	606,06	621,11	2926
529,84	532,57	542,20	540,86	552,80	557,01	554,23	600,67	592,56	589,67	2927
399,46	405,96	410,27	417,20	421,94	430,77	437,92	439,47	440,79	444,53	293
471,97	488,65	499,40	502,82	512,65	508,02	506,52	503,13	506,14	512,34	31
433,59	436,80	428,12	437,41	444,38	454,70	457,05	452,34	456,43	462,85	311
222,25	222,15	224,72	229,28	230,85	235,81	243,41	243,80	243,85	243,96	312
758,48	806,37	825,95	830,92	843,26	805,84	792,03	784,55	790,67	805,92	313
563,45	571,99	633,46	633,46	643,89	688,67	704,80	699,42	699,42	699,42	314
263,79	266,99	270,90	269,04	272,14	278,05	280,14	282,26	285,12	287,41	315
262,78	262,78	262,78	262,78	278,54	278,54	278,54	278,54	278,54	278,54	319
93,32	93,32	94,09	92,47	94,24	94,24	94,24	94,53	94,46	91,09	32
247,71	252,84	250,19	254,32	254,38	258,77	258,82	259,87	261,73	265,59	33
301,54	309,18	303,95	308,20	308,24	317,42	317,45	318,43	321,63	328,96	3311
185,42	187,64	187,96	191,95	192,04	190,87	190,95	192,09	192,39	192,25	3312
352,12	352,77	355,24	357,50	360,59	363,16	365,23	368,21	368,92	371,08	34
339,16	340,21	342,71	345,03	346,89	347,84	347,56	350,98	351,32	354,18	341
342,95	342,95	347,38	354,58	362,15	362,15	374,86	375,87	375,87	379,60	342
386,77	386,58	388,52	389,46	394,54	401,80	407,23	409,57	411,40	411,40	343
212,17	212,17	212,24	212,28	214,76	215,06	217,51	218,63	220,50	220,50	35
210,63	210,63	210,63	210,63	213,01	213,01	215,52	216,70	218,38	218,38	3591
242,68	242,74	244,19	245,03	249,53	255,72	256,93	256,93	262,53	262,53	3599
364,02	365,38	367,99	373,60	378,71	384,28	390,23	388,53	388,20	389,62	36
384,27	385,57	387,71	391,44	396,42	404,52	410,42	406,05	407,72	409,26	361
297,69	299,28	303,42	315,17	320,70	318,01	324,09	331,15	324,31	325,30	369
161,16	163,74	162,54	167,70	166,62	175,28	187,83	186,29	186,29	186,29	E

(sigue)

7. PRECIOS MAYORISTAS

Cuadro 7.3.2 (conclusión)

Concepto	Promedio					2009		
	2001	2006	2007	2008	2009	Sep	Oct	Nov
I IMPORTADO	90,28	271,29	297,54	346,56	349,06	354,62	355,01	357,26
A Productos agropecuarios y de la silvicultura	105,81	383,35	435,05	492,13	438,05	456,75	445,88	474,61
01 Agropecuarios	106,68	384,47	437,89	494,52	434,89	454,26	441,05	470,46
0111 Cauchos naturales	87,89	502,08	528,20	639,60	514,30	523,57	545,01	598,88
0113 Frutas y cafés	118,28	311,87	382,13	404,96	385,87	411,48	376,87	391,19
02 Productos de la silvicultura	97,40	372,44	407,52	468,99	468,75	480,94	492,81	514,89
C Productos minerales	102,87	428,94	569,67	887,83	843,40	824,22	829,29	790,99
D Productos manufacturados	89,62	266,37	291,27	339,19	344,09	349,19	350,01	351,32
15 Alimentos y bebidas	114,96	365,41	419,94	556,60	653,30	683,60	701,23	707,10
154 Productos alimenticios	120,89	416,94	501,48	686,67	817,02	862,43	888,11	897,73
155 Bebidas	105,67	284,58	292,04	352,60	396,51	403,10	408,11	408,11
20 Madera y productos de madera excepto muebles	127,29	431,63	487,75	542,44	634,24	651,45	652,69	652,03
21 Papel y productos de papel	97,80	276,60	295,90	354,15	378,77	372,72	371,50	366,70
22 Impresiones y reproducción de grabaciones	110,14	142,24	145,60	155,53	165,46	165,46	165,46	165,46
24 Sustancias y productos químicos	96,26	300,76	320,63	384,86	376,22	377,47	379,48	379,14
241 Sustancias químicas básicas	107,89	370,60	401,34	504,88	467,59	467,97	471,26	470,32
2411 Sustancias químicas básicas	92,57	310,58	318,36	372,14	379,40	369,30	368,03	366,65
2412 Abonos y fertilizantes	78,92	246,52	360,58	805,89	469,44	391,32	376,64	369,40
2413 Sustancias plásticas y elastómeros	147,66	528,64	592,84	735,60	661,81	701,50	718,58	719,91
242 Otros productos químicos	80,83	208,13	213,60	225,69	255,04	257,46	257,77	258,22
2421 Insecticidas y plaguicidas	90,21	237,31	239,30	258,52	278,35	287,69	278,32	281,07
2423 Productos farmacéuticos y veterinarios	78,15	215,05	218,27	223,45	245,52	244,84	244,04	244,39
2429 Otros productos químicos	80,92	192,14	201,02	218,41	258,33	262,00	266,35	266,23
26 Productos de minerales no metálicos	108,27	352,80	372,87	382,21	383,83	385,45	385,45	385,45
27 Productos metálicos básicos	94,25	493,01	645,70	817,33	710,21	728,60	723,35	744,51
271 Productos de minerales ferrosos en formas básicas	96,64	473,76	579,84	714,07	611,62	618,50	622,21	610,68
272 Productos de minerales no ferrosos en formas básicas	90,34	524,48	753,40	986,18	871,43	908,65	888,76	963,36
29 Máquinas y equipos	89,21	207,35	211,65	225,63	248,83	254,32	255,51	255,08
291 Máquinas de uso general	93,35	214,63	222,42	235,99	264,37	270,11	270,63	269,86
292 Máquinas de uso especial	86,98	203,42	205,83	220,04	240,44	245,79	247,34	247,10
2922 Máquinas herramientas	74,34	163,65	165,48	181,17	199,76	206,24	211,02	211,02
2929 Máquinas de uso especial en la industria manufacturera y sus accesorios	92,68	221,38	224,05	237,59	258,80	263,64	263,74	263,39
30 Máquinas de oficina e informática	78,01	191,97	196,92	210,42	239,44	245,14	245,12	244,23
31 Máquinas y aparatos eléctricos	95,30	273,42	279,75	281,33	324,69	333,68	332,24	331,83
32 Equipos y aparatos de radio y televisión	65,46	162,66	167,17	168,82	182,61	186,39	185,99	186,02
321 Componentes electrónicos	100,20	278,45	279,21	281,09	331,59	343,89	342,59	342,69
323 Aparatos de grabación y reproducción de sonidos	50,07	111,34	117,52	119,06	116,59	116,59	116,59	116,59

7. PRECIOS MAYORISTAS

Cuadro 7.3.2

2009		2010								Concepto
Dic	Ene	Feb	Mar	Abr	May	Jun	Jul	Ago	Sep*	
354,84	362,60	363,40	373,13	377,16	381,03	381,79	382,03	382,00	383,60	I IMPORTADO
494,50	535,30	535,50	556,67	565,86	564,10	571,45	570,01	567,43	581,31	A
491,52	532,63	532,99	554,95	564,54	563,67	571,40	567,77	564,96	580,09	01
598,88	698,42	697,68	757,68	779,71	790,63	757,75	749,26	739,55	753,39	0111
425,24	430,28	431,32	429,80	431,71	423,57	456,36	455,74	457,19	473,11	0113
523,46	561,17	559,86	573,36	578,66	568,26	572,02	591,79	591,32	593,14	02
790,99	779,52	746,55	849,92	900,62	957,31	962,66	874,03	861,25	776,56	C
348,01	354,51	355,43	364,43	368,12	372,06	372,55	373,11	373,22	374,58	D
707,10	757,92	763,93	763,93	768,25	769,88	745,78	745,78	750,04	757,17	15
897,73	980,94	990,80	990,80	990,80	993,47	949,73	949,73	949,73	961,40	154
408,11	408,11	408,11	408,11	419,18	419,18	425,90	425,90	436,84	436,84	155
652,03	661,92	663,87	682,42	682,52	681,95	685,03	685,90	685,95	686,58	20
367,65	369,04	378,15	387,02	392,27	394,35	397,18	397,48	393,63	394,09	21
165,46	165,46	165,46	165,46	165,46	165,46	165,46	175,52	175,52	175,52	22
377,76	383,72	385,01	405,08	410,29	413,88	418,84	419,78	421,61	424,19	24
469,03	474,08	474,58	502,35	509,49	516,95	525,27	526,43	529,68	534,32	241
365,08	367,52	362,10	372,76	375,62	384,64	389,42	393,54	399,68	399,68	2411
362,61	362,61	362,61	453,34	492,34	516,88	511,25	512,42	512,16	533,52	2412
720,38	732,23	745,89	798,41	808,39	808,87	827,90	822,54	820,15	831,57	2413
256,72	263,89	266,23	276,09	278,74	277,21	277,71	278,34	278,29	278,13	242
271,23	271,56	266,67	284,06	285,74	271,65	271,48	284,67	281,36	286,26	2421
243,49	259,41	264,22	281,14	282,72	281,03	280,40	278,06	276,95	275,23	2423
266,56	266,41	268,25	268,35	272,42	274,77	276,67	276,77	278,80	278,82	2429
385,45	385,45	385,45	385,45	385,45	385,45	385,45	385,45	385,45	385,45	26
709,30	740,53	726,91	745,79	758,54	782,56	771,91	770,33	766,57	762,27	27
601,87	618,48	629,02	649,80	662,46	674,14	656,91	660,02	640,68	631,83	271
884,99	940,13	886,98	902,76	915,66	959,84	959,96	950,71	972,42	975,59	272
255,21	256,14	258,68	259,64	260,64	263,71	263,48	265,20	265,69	267,23	29
270,21	270,33	272,07	273,07	274,67	276,32	278,59	278,98	280,73	280,96	291
247,10	248,47	251,44	252,39	253,07	256,91	255,32	257,76	257,56	259,82	292
211,02	210,69	212,75	216,26	216,26	216,26	216,45	216,26	216,26	222,60	2922
263,39	265,54	268,91	268,70	269,69	275,26	272,86	276,50	276,21	276,62	2929
244,28	244,33	246,38	246,58	248,43	248,15	249,05	249,33	249,34	249,62	30
331,21	331,21	334,20	334,73	335,64	336,68	339,54	332,53	332,53	341,50	31
185,86	186,47	186,45	186,88	187,54	187,13	188,63	188,89	188,09	188,65	32
342,16	344,16	344,08	345,50	347,65	346,30	351,19	352,03	350,80	352,62	321
116,59	116,59	116,59	116,59	116,59	116,59	116,59	116,59	115,99	115,99	323

7. PRECIOS MAYORISTAS

Cuadro 7.3.3 IPP, base 1993=100, desagregado hasta cuatro dígitos

Concepto	Promedio					2009		
	2001	2006	2007	2008	2009	Sep	Oct	Nov
NIVEL GENERAL	100,49	277,78	310,54	355,50	377,84	386,98	391,23	395,63
1 Primarios	100,28	355,06	398,98	438,69	466,94	479,54	489,69	496,14
A Productos agropecuarios	81,81	230,66	292,42	341,85	349,66	361,90	374,41	381,95
011 Agrícolas	74,43	217,88	297,27	336,20	350,47	363,89	380,10	385,65
0111 Cereales y oleaginosas	77,28	245,03	331,46	403,80	395,39	407,33	422,76	429,05
0112 Hortalizas y legumbres	57,81	119,29	204,43	120,35	187,40	209,40	223,09	216,93
0113 Frutas	82,17	191,10	211,28	220,05	306,22	315,68	341,64	361,59
012 Ganaderos	89,66	244,26	287,26	347,87	348,80	359,79	368,35	378,00
0121 Ganado vacuno y leche	91,33	273,48	327,34	395,13	393,99	407,06	418,46	431,82
0122 Ganado porcino y productos de granja	85,55	172,39	188,64	231,58	237,62	243,49	245,06	245,59
B Productos pesqueros	136,56	258,31	321,06	376,17	327,08	331,78	329,49	330,70
C Productos minerales	146,82	709,77	702,20	713,27	807,26	821,80	826,98	831,03
11 Petróleo crudo y gas natural	152,61	762,92	750,17	757,27	858,64	873,99	879,55	883,50
14 Productos minerales no metalíferos	97,31	254,96	291,76	336,80	367,62	375,23	377,18	382,10
2 Manufacturados y Energía eléctrica	100,55	256,39	286,07	332,47	353,17	361,37	363,98	367,81
D Productos manufacturados	101,31	259,50	289,28	336,32	357,30	365,68	368,45	372,37
15 Alimentos y bebidas	100,54	233,89	268,45	313,39	321,71	329,26	329,66	335,22
151 Productos de carnes, pescados, frutas, legumbres, hortalizas y aceites	89,46	236,05	279,33	333,85	322,14	331,41	330,28	335,71
1511 Productos cárnicos	91,86	229,13	252,56	284,04	285,21	287,64	287,04	292,66
1512 Conservas de pescados	92,70	223,89	248,86	295,44	318,86	323,27	334,16	337,48
1513 Conservas de frutas, hortalizas y legumbres	86,64	206,98	232,38	273,13	293,02	300,42	300,47	303,04
1514 Aceites y grasas vegetales	86,26	262,06	348,51	448,04	395,89	417,90	413,52	420,26
152 Productos lácteos	120,15	254,53	294,03	341,52	372,79	374,59	378,49	388,23
153 Productos de molinería, almidones y alimentos balanceados	95,09	214,74	253,76	306,35	300,57	312,90	305,74	307,93
1531 Harinas	93,12	212,28	247,02	297,78	296,22	303,18	298,54	301,04
1532 Productos derivados del almidón	104,12	196,11	222,77	277,50	293,76	293,81	297,99	302,46
1533 Alimentos balanceados	98,69	232,46	293,52	352,16	320,34	358,85	336,93	336,92
154 Otros productos alimenticios	108,48	235,99	252,54	290,81	315,26	321,65	325,00	329,67
1541 Productos de panadería	115,75	239,94	251,36	285,12	306,36	312,72	312,73	314,15
1542 Azúcar	73,84	181,87	196,75	233,96	265,86	270,76	280,29	296,64
1543 Productos de chocolate y golosinas	99,10	263,77	294,83	357,00	387,08	392,66	406,91	408,94
1544 Productos farináceos	103,35	168,83	189,90	239,45	269,80	279,54	279,54	282,42
1549 Otros productos alimenticios n.c.e.p.	114,38	251,58	267,37	296,47	318,83	325,16	326,90	335,13
155 Alcohol etílico y bebidas	104,86	223,21	254,94	281,96	306,11	312,72	314,44	320,31
1551 Alcohol etílico y bebidas alcohólicas destiladas	115,21	236,87	269,22	322,38	367,52	375,97	381,00	397,33
1552 Vinos y sidra	100,99	178,38	187,51	212,57	240,58	252,60	255,75	262,00
1553 Cervezas	121,25	372,95	408,78	440,20	459,89	465,33	465,33	468,91
1554 Bebidas no alcohólicas	101,93	214,75	262,27	285,98	305,50	308,12	308,77	313,52
16 Tabaco	102,95	219,35	229,06	245,77	288,89	298,58	298,58	310,91
17 Productos textiles	86,20	221,47	240,90	280,38	293,70	305,15	301,89	305,67
171 Materias primas textiles	82,43	217,57	235,18	274,22	283,55	293,25	294,85	299,04
172 Otros productos textiles	106,94	290,20	303,09	332,50	360,89	384,78	370,29	376,40
173 Tejidos y artículos de punto	90,29	211,31	237,76	281,52	301,28	313,77	300,54	302,44
18 Prendas de materiales textiles	86,25	157,81	172,00	198,24	217,10	219,40	219,97	224,40
19 Cuero, artículos de marroquinería y calzado	105,21	196,82	207,08	222,60	234,53	236,88	235,78	236,47
191 Cueros, valijas y artículos de marroquinería	114,97	248,11	260,64	279,33	291,15	293,90	291,16	291,16
1911 Cueros curtidos	117,07	257,56	269,27	286,48	297,21	299,68	296,54	296,42
1912 Valijas y artículos de marroquinería	100,31	182,10	200,36	229,39	248,85	253,55	253,56	254,35

7. PRECIOS MAYORISTAS

Cuadro 7.3.3

2009		2010								Concepto
Dic	Ene	Feb	Mar	Abr	May	Jun	Jul	Ago	Sep*	
401,75	406,47	411,61	415,36	420,00	424,97	430,19	435,64	443,18	448,36	NIVEL GENERAL
509,66	519,90	524,88	528,02	530,79	534,95	543,41	551,50	575,41	589,57	1
399,06	411,27	417,36	417,29	419,63	424,87	429,60	435,88	457,30	466,51	A
396,39	391,27	371,95	359,61	361,14	365,18	371,09	383,82	425,85	439,68	011
441,38	442,58	419,80	400,23	405,51	412,85	418,47	435,35	486,64	503,23	0111
231,13	194,18	188,26	204,92	187,09	182,52	200,87	208,55	236,31	228,17	0112
355,28	358,78	341,46	331,66	339,11	334,23	321,42	313,26	313,74	344,91	0113
401,91	432,58	465,73	478,72	481,93	488,45	491,92	491,32	490,80	495,08	012
465,08	508,44	551,79	567,57	570,18	576,67	580,93	579,14	577,85	582,71	0121
246,49	245,95	253,98	260,11	264,79	271,42	272,91	275,26	276,63	279,51	0122
332,83	348,59	349,62	437,38	448,53	439,94	410,67	421,05	454,77	445,54	B
836,05	840,16	842,57	844,33	847,24	849,96	873,29	886,08	915,68	946,32	C
888,82	892,44	894,02	895,66	898,58	901,26	926,78	940,74	973,37	1.006,84	11
384,53	392,76	402,28	405,05	407,97	410,97	415,57	418,45	422,09	428,49	14
371,88	375,07	380,26	384,18	389,33	394,53	398,85	403,58	406,58	409,28	2
376,53	379,74	385,07	388,96	394,25	399,37	403,51	408,37	411,44	414,20	D
341,53	345,37	351,17	352,83	355,47	359,59	362,51	368,50	371,35	373,50	15
343,60	347,68	354,79	348,73	349,72	350,50	353,64	363,13	368,23	372,58	151
301,61	314,02	331,89	333,47	332,30	331,95	338,27	338,46	338,63	340,12	1511
341,21	341,21	341,21	347,51	347,51	352,61	352,61	387,76	387,76	394,90	1512
306,35	307,20	309,33	317,30	320,50	326,99	327,69	333,37	334,37	342,39	1513
429,05	421,55	414,38	387,70	391,42	390,85	390,35	412,76	428,53	435,49	1514
403,47	415,51	427,03	437,72	444,95	467,66	469,48	479,13	482,56	479,86	152
308,41	310,37	313,18	320,83	321,36	322,31	325,91	325,91	328,65	328,96	153
299,88	302,12	303,30	313,81	315,96	320,84	325,21	325,43	327,20	326,27	1531
305,20	309,10	315,46	315,46	319,86	324,75	324,75	327,85	332,74	344,59	1532
342,70	342,69	350,25	350,25	342,82	326,91	329,12	326,91	332,40	332,40	1533
334,64	335,90	337,11	342,23	346,78	350,13	352,67	354,89	355,64	358,06	154
320,86	323,21	323,21	325,99	332,52	333,29	335,91	335,91	335,91	338,36	1541
304,35	308,22	314,46	334,05	336,01	354,19	356,33	372,35	377,39	381,11	1542
418,87	419,21	420,84	422,13	427,43	428,23	430,17	432,86	433,40	433,40	1543
282,42	282,12	282,12	291,52	291,52	294,52	299,70	304,27	299,93	299,93	1544
335,26	334,95	336,67	341,85	345,02	349,43	351,47	352,00	354,30	358,31	1549
322,01	324,05	330,23	335,41	337,44	339,15	342,44	346,04	346,25	347,50	155
397,44	397,93	404,83	414,83	417,41	418,63	424,34	430,04	435,87	435,92	1551
260,59	261,86	261,86	268,79	272,70	273,94	278,12	284,06	286,13	287,76	1552
468,91	478,34	516,76	516,76	516,76	524,13	528,45	528,45	524,73	528,61	1553
318,23	319,08	321,14	325,72	326,82	327,42	329,43	331,96	331,05	331,48	1554
310,91	310,91	310,91	327,17	327,17	327,17	333,42	357,67	357,67	357,67	16
310,36	314,44	317,84	324,45	328,53	331,57	335,39	337,89	339,54	342,67	17
301,76	304,57	307,89	312,92	317,66	321,28	325,33	328,49	330,36	332,15	171
388,22	388,22	388,22	399,93	391,65	391,65	391,65	391,65	391,04	401,58	172
310,38	319,26	323,87	333,29	339,31	341,67	346,05	347,47	349,22	353,80	173
226,17	229,16	232,68	235,66	237,31	239,92	242,77	243,92	244,16	246,53	18
236,74	237,43	244,09	245,77	247,09	248,64	250,43	250,81	255,71	255,87	19
291,45	291,78	302,44	303,09	305,27	306,80	307,39	307,27	316,49	316,53	191
296,42	296,48	308,62	308,59	310,43	311,58	311,69	311,75	321,62	321,66	1911
256,73	258,92	259,32	264,67	269,18	273,46	277,31	275,97	280,69	280,68	1912

(sigue)

7. PRECIOS MAYORISTAS

Cuadro 7.3.3 (continuación)

Concepto	Promedio					2009		
	2001	2006	2007	2008	2009	Sep	Oct	Nov
192 Calzado	94,95	142,93	150,82	163,01	175,04	176,99	177,60	179,02
20 Madera y productos de madera excepto muebles	93,36	260,79	306,91	377,88	405,67	408,18	408,67	412,91
201 Maderas aserradas	99,63	285,80	334,54	409,08	438,36	442,02	440,94	446,80
202 Productos de madera	87,31	236,71	280,30	347,84	374,19	375,60	377,61	380,28
2021 Tableros y paneles de madera	83,56	232,16	272,83	327,64	345,93	344,74	346,94	353,64
2022 Carpintería de madera	89,81	239,74	285,27	361,27	393,00	396,13	398,01	398,01
21 Papel y productos de papel	101,15	250,95	289,12	354,95	397,15	405,66	408,15	412,49
2101 Papeles	101,44	262,07	294,62	339,98	354,75	360,73	360,25	362,70
2102 Envases de papel y cartón	99,12	221,72	248,23	291,02	311,78	315,40	315,23	316,39
2109 Otros artículos de papel y cartón	103,55	279,64	338,21	452,61	547,45	564,66	573,31	583,52
22 Impresiones y reproducción de grabaciones	118,32	211,84	229,64	252,58	272,09	275,67	277,20	276,89
221 Diarios y revistas	122,69	197,79	223,43	252,22	288,83	297,52	297,72	296,97
222 Artículos de librería	115,25	221,71	234,00	252,83	260,33	260,32	262,78	262,78
23 Productos refinados del petróleo	129,49	399,48	421,56	455,68	546,95	571,50	585,61	589,37
24 Sustancias y productos químicos	111,85	294,46	317,38	377,00	393,25	406,70	407,28	414,63
241 Sustancias químicas básicas	108,38	421,33	462,01	582,36	531,86	557,78	551,17	567,08
2411 Sustancias químicas básicas	112,26	464,75	504,56	640,59	570,81	607,69	585,16	605,18
2412 Abonos y fertilizantes	101,37	361,01	430,97	553,48	570,17	558,73	562,32	603,55
2413 Sustancias plásticas y elastómeros	103,93	370,32	410,24	510,64	480,23	494,67	507,53	516,64
242 Otros productos químicos	113,92	255,62	272,71	314,76	349,81	358,67	361,30	366,31
2421 Insecticidas y plaguicidas	95,73	205,17	217,06	242,17	277,63	284,66	287,37	287,34
2422 Pinturas, barnices, enduidos y tintas de imprenta	101,69	299,53	330,23	400,38	483,98	498,89	505,45	508,72
2423 Productos farmacéuticos y veterinarios	121,65	244,06	254,12	280,08	309,81	316,24	316,90	327,26
2424 Jabones y detergentes	110,86	255,77	271,47	322,62	340,80	351,30	353,76	352,52
2429 Otros productos químicos	109,38	290,91	333,16	404,52	460,49	470,69	478,83	481,01
243 Fibras manufacturadas	81,44	309,89	346,30	383,32	439,31	477,59	481,60	481,78
25 Productos de caucho y plástico	105,39	269,83	303,25	363,87	373,71	380,34	383,77	384,44
251 Productos de caucho	101,94	278,76	310,25	391,17	439,99	445,89	455,95	456,57
2511 Cubiertas de caucho	95,21	286,89	308,40	397,99	436,56	441,29	446,55	448,10
2519 Otros productos de caucho	109,88	269,18	312,43	383,12	444,04	451,30	467,03	466,57
252 Productos de plástico	106,30	267,49	301,42	356,73	356,36	363,18	364,88	365,56
26 Productos de minerales no metálicos	94,67	222,63	252,72	297,86	327,55	334,20	336,26	339,63
261 Vidrio y productos de vidrio	89,48	188,95	196,71	222,69	236,48	241,80	241,90	245,51
269 Otros productos de minerales no metálicos	96,33	233,44	270,68	321,96	356,76	363,83	366,52	369,81
2691 Productos de cerámica no refractaria para uso no estructural	72,74	131,80	148,83	187,30	230,78	247,56	247,56	247,56
2692 Productos de cerámica refractaria	102,26	207,89	244,84	318,83	361,79	354,35	377,73	377,73
2693 Productos de arcilla y cerámica no refractaria para uso estructural	84,05	196,93	220,90	244,12	255,61	258,53	258,93	262,25
2694 Cemento y cal	107,04	284,20	334,36	396,66	441,48	447,82	450,87	453,44
2695 Artículos de hormigón, de cemento y de yeso	98,36	217,74	258,66	324,01	359,65	368,04	370,63	372,29
2699 Otros artículos de minerales no metalíferos n.c.e.p.	99,85	261,81	289,48	339,27	381,60	394,44	398,99	413,96
27 Productos metálicos básicos	96,34	354,67	401,55	487,05	511,72	516,23	522,40	524,93
271 Productos de minerales ferrosos en formas básicas	94,73	381,61	409,92	512,10	545,20	541,36	547,77	551,09
272 Productos de minerales no ferrosos en formas básicas	122,50	364,17	418,65	448,69	407,08	438,72	434,98	438,88
273 Productos de fundición	92,30	304,98	382,38	453,26	480,60	492,58	500,92	501,73
28 Productos metálicos excepto máquinas y equipos	107,20	342,99	390,16	469,08	502,12	512,21	515,32	516,90
281 Productos metálicos estructurales, recipientes y generadores de vapor	121,20	369,67	424,72	495,39	534,88	545,29	545,75	545,87

7. PRECIOS MAYORISTAS

Cuadro 7.3.3

2009		2010								Concepto
Dic	Ene	Feb	Mar	Abr	May	Jun	Jul	Ago	Sep*	
179,26	180,35	182,79	185,54	185,98	187,55	190,59	191,49	191,85	192,16	192
413,87	415,95	422,37	435,64	445,72	448,61	457,91	463,72	466,43	469,26	20
448,23	448,95	451,10	464,42	480,51	479,46	486,75	494,15	493,76	495,63	201
380,78	384,19	394,71	407,93	412,23	418,90	430,14	434,42	440,11	443,87	202
354,87	357,13	370,52	378,70	381,02	393,87	400,43	411,14	418,06	419,68	2021
398,01	402,19	410,80	427,37	433,00	435,55	449,90	449,90	454,79	459,96	2022
419,58	422,44	435,11	444,58	453,78	463,30	468,44	469,12	470,96	474,95	21
371,52	367,90	384,65	390,40	399,28	405,82	416,73	417,01	422,77	436,70	2101
317,36	317,06	328,80	334,35	339,81	348,67	353,19	354,43	354,84	355,04	2102
597,13	609,93	620,19	638,15	652,55	665,59	666,43	666,74	666,97	667,15	2109
280,26	285,30	285,95	288,09	288,72	286,47	288,99	292,75	295,07	293,98	22
298,20	310,41	311,98	313,79	317,76	312,31	316,23	325,36	330,97	328,33	221
267,66	267,66	267,66	270,03	268,31	268,31	269,85	269,85	269,85	269,85	222
594,93	593,14	593,13	595,92	621,74	643,32	663,13	686,18	698,80	705,11	23
420,70	423,50	430,77	437,15	443,75	446,90	445,61	445,68	449,80	453,14	24
579,31	589,08	610,03	625,08	634,08	637,58	626,80	613,10	612,33	613,87	241
618,82	635,89	665,48	681,22	691,38	691,29	670,15	650,08	648,31	649,80	2411
604,16	604,13	607,96	614,42	658,91	617,94	608,65	659,29	653,59	656,09	2412
527,83	528,99	540,12	554,86	560,12	570,98	573,22	563,44	564,25	565,80	2413
370,68	371,23	374,14	377,53	383,39	386,53	387,97	391,98	397,72	401,37	242
290,77	287,93	289,76	291,50	299,29	297,29	298,23	299,01	299,06	305,83	2421
515,98	517,58	523,78	512,60	526,45	526,88	528,67	538,22	544,03	553,94	2422
328,69	329,46	329,76	336,18	341,02	342,56	342,00	344,55	351,89	353,11	2423
362,73	363,10	369,87	370,81	373,13	379,47	382,56	388,11	390,79	392,51	2424
480,32	481,17	482,58	494,77	505,82	513,13	519,10	521,60	531,47	543,54	2429
482,75	489,78	504,00	521,13	528,25	528,65	531,48	538,11	537,99	548,26	243
385,78	389,48	398,28	409,19	411,36	418,12	424,27	426,32	428,74	431,52	25
462,87	470,20	479,56	485,70	490,68	499,04	516,71	519,08	524,38	526,48	251
455,52	458,43	475,09	484,24	488,80	492,66	499,31	501,94	504,61	506,39	2511
471,54	484,08	484,84	487,43	492,91	506,56	537,23	539,29	547,70	550,16	2519
365,61	368,35	377,00	389,17	390,60	396,94	400,07	402,05	403,70	406,67	252
340,45	344,62	352,61	354,47	357,21	364,39	367,06	371,01	373,81	379,20	26
246,07	246,07	260,14	260,86	260,97	261,57	268,45	277,35	280,04	283,09	261
370,72	376,22	382,27	384,50	388,07	397,37	398,68	401,05	403,88	410,03	269
247,56	247,56	254,43	254,43	263,00	283,45	283,45	290,52	296,88	300,93	2691
377,73	377,73	377,73	377,73	387,35	387,35	398,85	415,84	416,16	404,08	2692
265,16	265,01	268,15	272,43	276,88	279,59	280,46	283,61	285,90	290,97	2693
453,44	466,89	471,04	471,04	471,42	487,34	487,93	488,40	489,91	490,37	2694
372,32	372,51	385,91	388,26	389,38	393,65	395,96	397,14	399,48	419,03	2695
416,89	424,25	428,09	436,94	452,06	455,35	456,89	459,74	468,46	474,27	2699
525,94	533,82	541,53	545,05	548,49	556,05	566,28	569,88	574,96	579,28	27
551,77	554,19	564,63	569,75	574,09	582,81	596,97	603,28	607,95	611,40	271
444,66	459,14	473,50	470,27	480,79	482,48	484,11	484,70	502,89	527,19	272
502,06	517,77	518,93	521,45	521,45	528,52	534,12	533,77	536,11	536,70	273
520,51	526,11	535,12	538,67	544,84	552,58	556,27	559,53	557,10	557,62	28
555,61	561,61	566,87	575,11	584,40	595,40	597,69	607,55	611,37	611,91	281

(sigue)

7. PRECIOS MAYORISTAS

Cuadro 7.3.3 (conclusión)

Concepto	Promedio					2009		
	2001	2006	2007	2008	2009	Sep	Oct	Nov
2811 Productos metálicos para uso estructural	121,58	368,69	424,22	492,79	530,59	541,09	541,57	541,55
2813 Generadores de vapor	109,18	400,80	440,81	578,46	672,02	679,57	679,57	684,35
289 Otros productos metálicos excepto máquinas, equipos y muebles	102,65	334,33	378,94	460,53	491,48	501,46	505,44	507,49
2893 Herramientas de mano y artículos de ferretería	110,82	257,59	294,82	359,30	411,35	425,84	427,02	427,46
2899 Otros productos metálicos n.c.e.p.	101,18	348,20	394,14	478,82	505,96	515,13	519,61	521,96
29 Máquinas y equipos	97,18	244,34	274,60	321,83	352,75	358,05	365,27	366,71
291 Máquinas de uso general	95,99	207,04	230,90	267,20	289,17	288,90	294,78	295,51
2911 Motores a explosión excepto para automotores	102,82	269,00	299,98	333,65	346,43	349,97	349,97	354,33
2912 Bombas y compresores	96,55	236,93	260,81	296,55	312,96	311,21	318,66	318,66
2913 Rodamientos	86,69	215,42	228,45	252,16	291,78	283,73	282,96	282,66
2915 Equipos de elevación y manipulación	97,50	175,01	213,31	279,17	305,48	302,30	307,19	307,19
2919 Otra maquinaria de uso general	94,66	177,08	196,87	228,42	253,34	254,85	262,21	262,86
292 Máquinas de uso especial	103,00	280,26	308,02	363,13	405,63	415,55	416,61	419,00
2921 Máquinas agrícolas	110,54	355,69	384,88	453,64	507,71	516,85	516,87	518,98
2922 Máquinas herramientas	96,90	148,24	159,11	184,01	209,61	218,88	218,87	218,37
2924 Máquinas para la industria extractiva y obras de construcción	96,79	253,90	275,17	318,16	368,54	372,28	379,80	385,86
2925 Máquinas para la elaboración o procesamiento de alimentos y bebidas	94,09	197,02	226,63	260,37	287,52	298,51	300,70	304,15
2926 Máquinas para lavaderos industriales	98,04	335,79	395,33	482,86	535,03	565,07	565,07	565,07
2927 Armas y municiones	99,56	319,89	366,08	495,63	516,72	522,14	522,14	529,84
293 Otros aparatos de uso doméstico	93,02	252,44	292,26	344,35	374,56	381,65	396,19	397,53
31 Máquinas y aparatos eléctricos	83,72	361,14	406,75	451,56	431,04	440,81	450,84	454,80
311 Motores, generadores y transformadores eléctricos	90,59	296,96	337,38	380,95	418,06	431,94	432,23	433,61
312 Aparatos de distribución y control eléctrico	89,02	182,51	192,73	206,04	218,03	220,43	222,41	222,30
313 Conductores eléctricos	87,60	656,57	723,29	762,99	675,55	698,67	729,13	741,52
314 Acumuladores eléctricos	86,72	322,71	458,42	626,10	556,23	560,12	560,12	563,45
315 Equipos de iluminación	76,88	207,85	213,46	241,90	253,26	257,80	260,94	259,16
319 Otros equipos eléctricos	71,58	201,27	225,91	254,55	263,80	260,68	262,78	262,78
32 Equipos y aparatos de radio y televisión	52,16	92,74	88,90	89,49	92,29	94,77	93,32	93,32
33 Equipos para medicina e instrumentos de medición	87,35	167,39	182,03	211,00	237,05	239,62	248,10	244,89
3311 Equipos para medicina	100,98	206,55	225,08	260,67	289,39	290,78	306,83	301,52
3312 Instrumentos de medición de servicios domiciliarios	72,39	124,41	134,78	156,49	179,61	183,46	183,63	182,73
34 Vehículos automotores, carrocerías y repuestos	92,29	248,16	280,78	326,91	341,92	344,73	350,15	351,18
341 Vehículos automotores	90,28	242,58	271,53	312,66	326,06	330,75	333,67	336,40
342 Carrocerías y remolques	87,48	229,44	258,58	318,88	339,91	342,95	342,95	342,95
343 Repuestos para automotores	97,73	264,27	305,71	360,21	377,62	376,23	388,25	385,71
35 Otros medios de transporte	98,14	184,32	195,47	202,52	209,05	210,71	212,05	212,05
3591 Motocicletas	98,12	185,94	196,01	201,64	207,62	209,23	210,64	210,63
3599 Otros medios de transporte	98,48	152,29	184,87	219,83	237,46	240,08	240,08	240,08
36 Muebles y otros productos industriales	102,33	226,73	262,28	322,26	350,68	356,90	358,39	360,17
361 Muebles y colchones	102,00	235,07	274,37	340,61	373,54	380,68	382,39	384,15
369 Otros productos manufacturados	103,22	203,88	229,18	272,04	288,10	291,82	292,69	294,53
E Energía eléctrica	65,91	115,18	140,56	158,41	166,34	166,04	161,56	161,16

7. PRECIOS MAYORISTAS

Cuadro 7.3.3

2009		2010								Concepto
Dic	Ene	Feb	Mar	Abr	May	Jun	Jul	Ago	Sep*	
551,59	557,78	561,90	570,40	579,66	591,01	593,36	603,53	607,00	607,57	2811
684,35	684,35	725,76	725,76	735,92	735,92	736,50	736,50	751,13	751,13	2813
509,11	514,59	524,82	526,85	532,00	538,68	542,82	543,94	539,48	539,99	289
428,28	429,00	436,29	443,45	458,55	462,21	468,50	473,54	478,08	479,07	2893
523,72	530,05	540,81	541,91	545,27	552,50	556,24	556,66	550,58	551,00	2899
368,70	371,70	377,51	383,92	389,61	395,98	401,80	405,67	408,82	413,47	29
297,31	298,85	305,95	308,35	313,33	319,12	325,14	327,98	331,06	336,16	291
354,33	359,14	364,63	364,63	365,85	365,85	385,94	385,94	385,94	399,82	2911
321,58	321,58	326,18	331,94	337,97	348,08	352,20	352,23	361,61	363,49	2912
282,53	281,99	284,47	289,22	298,94	300,33	301,27	301,65	306,33	306,28	2913
307,19	316,07	323,74	323,74	331,85	345,86	357,42	366,97	366,79	372,84	2915
265,01	265,23	274,96	275,88	279,71	282,41	285,43	289,63	289,64	295,21	2919
421,26	422,29	428,17	438,80	446,33	450,78	454,97	462,52	467,71	472,76	292
521,73	521,76	532,24	546,55	552,50	562,29	563,77	572,15	581,20	587,54	2921
218,36	218,33	218,44	223,21	239,66	228,97	229,88	229,89	225,45	226,95	2922
394,63	394,63	394,65	406,45	411,76	416,69	413,39	414,11	421,21	421,21	2924
305,41	306,35	308,50	318,00	322,89	324,81	340,96	350,01	354,53	359,99	2925
565,07	583,22	583,22	583,73	593,72	602,24	602,24	602,24	606,06	621,11	2926
529,84	532,57	542,20	540,86	552,80	557,01	554,23	600,67	592,56	589,67	2927
399,46	405,96	410,27	417,20	421,94	430,77	437,92	439,47	440,79	444,53	293
460,30	476,03	486,36	489,82	499,38	495,42	494,35	491,13	493,99	499,89	31
433,59	436,80	428,12	437,41	444,38	454,70	457,05	452,34	456,43	462,85	311
222,25	222,15	224,72	229,28	230,85	235,81	243,41	243,80	243,85	243,96	312
758,48	806,37	825,95	830,92	843,26	805,84	792,03	784,55	790,67	805,92	313
563,45	571,99	633,46	633,46	643,89	688,67	704,80	699,42	699,42	699,42	314
263,79	266,99	270,90	269,04	272,14	278,05	280,14	282,26	285,12	287,41	315
262,78	262,78	262,78	262,78	278,54	278,54	278,54	278,54	278,54	278,54	319
93,32	93,32	94,09	92,47	94,24	94,24	94,24	94,53	94,46	91,09	32
246,18	251,23	248,66	252,78	252,84	257,09	257,15	258,20	260,02	263,79	33
301,54	309,18	303,95	308,20	308,24	317,42	317,45	318,43	321,63	328,96	3311
185,42	187,64	187,96	191,95	192,04	190,87	190,95	192,09	192,39	192,25	3312
353,29	353,91	356,36	358,56	361,69	364,42	366,55	369,52	370,28	372,35	34
339,16	340,21	342,71	345,03	346,89	347,84	347,56	350,98	351,32	354,18	341
342,95	342,95	347,38	354,58	362,15	362,15	374,86	375,87	375,87	379,60	342
386,77	386,58	388,52	389,46	394,54	401,80	407,23	409,57	411,40	411,40	343
212,17	212,18	212,24	212,28	214,76	215,06	217,51	218,63	220,50	220,50	35
210,63	210,63	210,63	210,63	213,01	213,01	215,52	216,70	218,38	218,38	3591
242,68	242,74	244,19	245,03	249,53	255,72	256,93	256,93	262,53	262,53	3599
361,10	362,48	365,16	371,03	376,16	381,37	387,32	386,01	385,40	386,80	36
384,27	385,57	387,71	391,44	396,42	404,52	410,42	406,05	407,72	409,26	361
297,69	299,28	303,42	315,17	320,70	318,01	324,09	331,15	324,31	325,30	369
161,16	163,74	162,54	167,70	166,62	175,28	187,83	186,29	186,29	186,29	E

7. PRECIOS MAYORISTAS

Cuadro 7.4 Precio de exportación FOB Buenos Aires de los principales productos agrícolas

Producto	Septiembre 2010	Variación % respecto	
	Precio en dólares por tonelada	al mes anterior	a igual mes del año anterior
Trigo	292,00	8,7	33,3
Maíz	229,73	14,9	42,4
Sorgo	181,73	23,7	38,1
Soja	436,73	3,1	7,2

Nota: los datos corresponden al promedio mensual.

Fuente: Secretaría de Agricultura, Ganadería, Pesca y Alimentación.

Cuadro 7.5 Precios mayoristas de productos lácteos, sin impuestos

Artículos y forma de presentación	Unidad de medida	Agosto 2010		Variación % de Agosto 2010 respecto	
		Precio promedio en pesos	CV (*)	al mes anterior	a igual mes del año anterior
Leche					
Fluida pasteurizada entera, en sachet de 1 litro	litro	1,80	28,4	1,7	38,5
Fluida esterilizada entera, en cartón de 1 litro	litro	2,75	27,2	--	35,5
En polvo entera, en envase de 500 a 1.000 g	kg	15,82	12,3	0,5	43,7
En polvo descremada para uso familiar, en envase de 500 a 800 g	kg	19,31	12,1	2,0	29,7
En polvo descremada para uso industrial, en bolsa de 25 kg	kg	15,23	4,1	1,3	34,2
Quesos de pasta blanda					
Queso crema o blanco, en envase de 200 a 250 g	kg	16,67	6,7	1,3	30,4
Cuartirollo, en pieza de 3,2 a 4,5 kg	kg	13,56	19,6	-0,1	36,6
Mozzarella, en pieza de 4 a 17,5 kg	kg	19,19	10,9	0,9	41,3
Port salut, en horma de 2,6 a 4,3 kg	kg	16,52	16,1	-0,9	44,2
Ricota, en envase de 200 g a 1kg	kg	7,89	15,0	--	45,0
Roquefort, en horma de 1 a 4 kg	kg	25,13	11,0	1,7	30,9
Quesos de pasta semidura					
Fontina, en horma de 4 a 12 kg	kg	23,19	22,4	--	38,3
Patregrás (o Mar del Plata), en horma de 4 a 4,5 kg	kg	20,23	9,3	-0,4	38,8
Gruyere (o Emmenthal), en horma de 10 a 14,5 kg	kg	28,10	35,4	2,4	31,9
Queso para sandwich, en barra de 3,5 a 4 kg	kg	17,73	14,8	-0,4	36,2
Quesos de pasta dura					
Sbrinz, en horma de 4 a 8 kg	kg	27,34	22,1	2,2	52,4
Provolone, en horma de 5 a 9 kg	kg	31,43	36,3	2,5	23,7
Quesos fundidos					
Queso fundido en barra de 1 a 4 kg	kg	15,81	10,2	--	60,3
Queso fundido unttable, en envase de 100 a 200 g	kg	19,27	32,4	0,5	35,9
Otros productos lácteos					
Crema, en envase de 200 a 350 g	kg	10,10	22,8	0,2	23,3
Yogur entero saborizado, en envase de 160 a 200 g	kg	5,58	37,3	0,5	28,6
Dulce de leche, en envase de 500 g	kg	6,63	17,0	0,5	30,3
Manteca, pan de 200 g	kg	13,75	15,7	0,3	24,3

(*) El Coeficiente de Variación es un indicador de la dispersión de los datos respecto a su promedio. Generalmente se expresa en porcentaje y no tiene unidad de medida. Cuanto menor sea el coeficiente de variación, menor será la diferencia entre los datos observados y estarán mejor representados por su promedio.

Precios mayoristas de verduras y hortalizas en el Mercado Central de Buenos Aires

El INDEC releva precios diarios de frutas, verduras y hortalizas en el Mercado Central de Buenos Aires. El objetivo de este relevamiento es brindar información precisa y oportuna tanto a los productores como a los consumidores y de esa manera contribuir a la transparencia de los mercados. A partir del listado de productos elegidos se seleccionaron, en general, dos variedades para cada uno y se efectuó un trabajo de especificación detallada que asegura la pertinencia de la comparación de los precios recogidos a lo largo del tiempo.

Se realizó un trabajo especial respecto de la procedencia de los productos arribados y vendidos en el Mercado ya que, en general, la procedencia incide sobre la calidad del producto y, por lo tanto, sobre su precio.

A los efectos del procesamiento de la información recogida, se dividió al país en seis zonas (con relación a las características de producción de las frutas y verduras observadas). Los productos importados se clasifican por país de procedencia.

El relevamiento se lleva a cabo todos los días hábiles de lunes a viernes; los precios promedio de cada combinación de una variedad de fruta o verdura y la procedencia mayoritaria en ese día, se publican en la tarde del mismo día. Todos los viernes se publica un promedio semanal de la información diaria.

Más información puede obtenerse en "Precios del Mercado Central, antecedentes y lineamientos metodológicos", Serie Documentos de Trabajo N°21, INDEC, 1995 o en las informaciones de prensa diarias.

Frutas		Verduras y hortalizas		Zona de procedencia
Banana	Manzana	Acelga	Papa	Buenos Aires
Durazno	Naranja	Ajo	Pimiento	Cuyo
Limón	Pera	Batata	Remolacha	Centro-Norte
Mandarina	Pomelo	Berenjena	Tomate	Litoral
	Uva	Cebolla	Zanahoria	Alto Valle del Río Negro
		Chaucha	Zapallito	Valle Inferior del Río Chubut
		Lechuga	Zapallo	Otros países

7. PRECIOS MAYORISTAS

Cuadro 7.6 Precio promedio semanal y de las cuatro semanas del mes, de frutas, verduras y hortalizas vendidas en el Mercado Central de Buenos Aires

Producto	Zona de procedencia	Precio por kg, al contado, sin IVA Sep 2010						Variación % respecto al	
		Promedio de las 4 semanas anteriores	Promedio de las 4 semanas del mes	Promedio semanal al				Promedio de las 4 semanas del mes anterior	Promedio de las 4 semanas del mismo mes del año anterior
				10/09	17/09	24/09	30/09		
pesos									
FRUTAS									
Banana Cavendish, grande	Ecuador	2,64	3,02	2,88	3,04	2,97	3,18	14,3	20,2
Limón Eureka, mediano	Centro - Norte	1,74	2,56	2,09	2,51	2,80	2,82	46,8	99,6
Manzana Red Delicious, grande	Alto V.del R.Negro	3,04	3,18	3,18	3,15	3,14	3,23	4,4	11,0
Manzana Granny Smith, grande	Alto V.del R.Negro	2,59	2,68	2,72	2,64	2,69	2,67	3,5	6,3
Naranja Valenciana, mediana	Litoral	0,86	0,85	0,85	0,84	0,85	0,87	- 0,9	- 13,9
Naranja Washington Navel, mediana	Litoral	0,84	0,93	0,91	0,95	0,89	0,97	10,7	- 13,9
Pera Packham´s T, grande	Alto V.del R.Negro	2,59	2,82	2,77	2,83	2,81	2,85	8,7	28,0
Pomelo rosado, mediano	Litoral	1,03	1,04	1,00	1,05	1,05	1,06	1,0	5,1
HORTALIZAS									
Acelga, jaula	Buenos Aires	1,24	0,93	1,11	1,02	0,83	0,76	- 25,0	34,8
Ajo colorado, grande	Cuyo	23,01	23,03	23,43	23,58	22,57	22,54	0,1	45,0
Batata colorada	Buenos Aires	1,06	1,21	1,25	1,19	1,18	1,20	13,7	18,1
Berenjena negra, mediana	Centro Norte	4,81	4,39	2,95	3,87	4,79	5,95	- 8,7	89,2
Cebolla valenciana, mediana	Buenos Aires	1,07	0,94	0,94	0,94	0,93	0,94	- 12,4	- 27,9
Cebolla valenciana, mediana	Cuyo	1,15	1,00	1,05	0,94	.	.	- 13,5	- 0,5
Lechuga criolla	Buenos Aires	3,27	1,33	1,69	1,73	1,05	0,85	- 59,3	52,9
Lechuga criolla	Litoral	2,94	1,37	1,46	1,79	1,31	0,91	- 53,5	39,5
Pimiento morrón verde, grande	Centro Norte	3,52	4,53	4,02	4,43	4,65	5,01	28,6	29,7
Pimiento morrón verde, grande	Litoral	3,64	3,95	3,77	4,01	4,13	3,87	8,4	17,4
Pimiento morrón rojo, grande	Centro Norte	5,35	8,11	6,76	6,77	8,60	10,30	51,5	83,8
Pimiento morrón rojo, grande	Litoral	5,17	7,01	5,74	6,25	7,82	8,21	35,5	61,8
Remolacha, mediana	Buenos Aires	1,42	1,29	1,38	1,35	1,27	1,16	- 9,2	25,2
Papa blanca, mediana	Buenos Aires	0,84	0,87	0,86	0,87	.	.	3,0	- 35,9
Papa negra, mediana	Buenos Aires	0,56	0,53	0,52	0,63	0,49	0,46	- 6,3	- 46,4
Papa procesada, mediana	Buenos Aires	0,78	0,79	0,74	.	0,79	0,85	1,7	- 40,4
Tomate redondo, mediano	Centro Norte	2,27	2,21	1,80	2,19	2,22	2,64	- 2,5	4,4
Tomate redondo, mediano	Litoral	2,35	2,05	1,87	2,01	2,03	2,30	- 12,7	2,1
Tomate perita, mediano	Centro Norte	1,93	2,12	1,81	2,08	2,08	2,51	9,8	- 7,0
Tomate perita, mediano	Litoral	1,87	1,89	1,74	1,82	1,89	2,10	0,9	- 15,0
Zanahoria Chantenay, mediana	Cuyo	0,88	0,75	0,80	0,82	0,69	0,68	- 15,1	- 29,5

Nota: sólo se incluyen los productos que tuvieron la misma procedencia durante el período de las ocho semanas consideradas. Más arriba puede consultarse el listado completo de productos cuyos precios se relevan.

Cuadros	Página
8.1. Índice del Costo de la Construcción (ICC)	
8.1.1.1 Nivel general y capítulos del ICC, base 1993=100	193
8.1.1.2 Ítem del ICC, base 1993=100	194
8.1.2.1 Variación porcentual entre cada período y el inmediato anterior, del ICC base 1993=100, por capítulo	195
8.1.2.2 Variación porcentual entre cada período y el inmediato anterior, del ICC base 1993=100, por ítem	196
8.1.3.1 Variación porcentual entre cada mes y el mismo mes del año anterior, del ICC base 1993=100, por capítulo	197
8.1.3.2 Variación porcentual entre cada mes y el mismo mes del año anterior, del ICC base 1993=100, por ítem	198
8.1.4 ICC base 1993=100, por capítulo y variaciones porcentuales para distintos períodos	199
8.1.5 ICC base 1993=100, por ítem de obra y variaciones porcentuales para distintos períodos	199
8.1.6 Índice de precios de algunos servicios y variaciones porcentuales para distintos períodos	200
8.1.7 Índice de precios de equipos para la construcción y variaciones porcentuales para distintos períodos	200
8.1.8 Precio promedio, coeficiente de variación y variación porcentual respecto al mes anterior, de algunos materiales para la construcción	201
8.1.9 Índice de precios de algunos materiales y variaciones porcentuales para distintos períodos	202
8.2. Indicador Sintético de la Actividad de la Construcción (ISAC)	
8.2.1 Indicador Sintético de la Actividad de la Construcción (ISAC), base 2004=100 y variaciones porcentuales	203
8.2.2 Indicador Sintético de la Actividad de la Construcción (ISAC), base 2004=100. Índices por bloques	204
8.3. Permisos de edificación	
8.3.1 Superficie cubierta autorizada en una nómina de cuarenta y dos municipios	205
8.3.2 Superficie cubierta autorizada por municipio	206
Gráficos	
8.1.1 Nivel general y capítulos del ICC, base 1993=100	193
8.1.2 Variación porcentual del ICC, por capítulo, entre septiembre de 2010 y el mes anterior	195
8.1.3 Variación porcentual del ICC, por capítulo, entre septiembre de 2010 y el mismo mes del año anterior	197
8.2.1 Variación porcentual del ISAC base 2004=100, serie con estacionalidad, respecto a igual mes del año anterior	204
8.2.2 Evolución del ISAC base 2004=100, series con estacionalidad, desestacionalizada y tendencia-ciclo	204
8.3.1 Superficie cubierta autorizada sobre una nómina de cuarenta y dos municipios	205

8. CONSTRUCCIÓN

8.1. Índice del Costo de la Construcción (ICC)

El Índice del Costo de la Construcción (ICC) en el Gran Buenos Aires, base 1993=100, mide las variaciones mensuales que experimenta el costo de la construcción privada de edificios destinados a vivienda, en la Ciudad de Buenos Aires y 24 partidos del conurbano bonaerense.

En el cálculo del costo no se incluye el valor de compra del terreno, los derechos de construcción, los honorarios profesionales (por proyecto, dirección y representación técnica), los gastos de administración, el impuesto al valor agregado (IVA) ni los gastos financieros. Tampoco se considera el beneficio de la empresa constructora.

El índice cuenta con seis modelos de construcción (cuatro multifamiliares y dos unifamiliares) con distintos detalles de terminación. Para la selección de los mismos se efectuó un estudio de los permisos de obra presentados entre los años 1988 y 1992 en la Ciudad de Buenos Aires y en partidos del conurbano bonaerense. Para determinar el peso de cada modelo en la región se utilizó información extraída de los permisos de obra presentados en el período 1992-1994.

La información referida a materiales y equipos, subcontratos y servicios corresponde al día 15 de cada mes, la que se refiere al costo de la mano de obra directa (oficial especializado, oficial, medio oficial y ayudante)

corresponde a la primera quincena; la de los capataces y serenos, al mes de referencia.

Para el cálculo del costo de la Mano de obra, se aplica un procedimiento estadístico que suaviza los comportamientos de las series y reparte los impactos en distintos períodos que se mantienen provisorios.

Los precios de los materiales se cotizan "puestos sobre camión en obra".

El índice se calcula utilizando una fórmula con ponderaciones fijas del tipo Laspeyres. El año base de los precios es 1993.

El Nivel general se calcula como una media ponderada de los índices de cada elemento perteneciente al conjunto. Las ponderaciones son fijas y corresponden a la proporción del costo de cada elemento en el costo total calculado para el período base. De igual modo se calcula el índice de cualquier conjunto de elementos.

Los índices se calculan mediante dos procedimientos diferentes según el elemento de que se trate: encadenando relativos de promedios entre períodos sucesivos o relacionando el precio del mes de referencia con el promedio anual del año base.

La estructura del índice tiene dos agrupaciones alternativas que responden a distintos intereses analíticos.

Estructura de ponderaciones por capítulo

Nivel general	100
Materiales	46,0
Mano de obra	45,6
Gastos generales	8,4

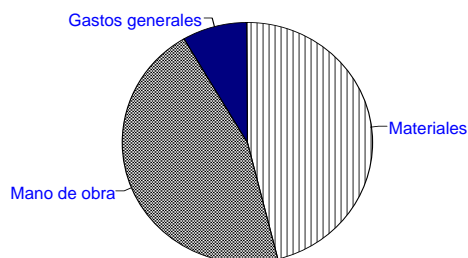

Estructura de ponderaciones por ítem de obra

Nivel general	100
Movimiento de tierra	1,6
Estructura	14,1
Albañilería	34,7
Yesería	2,4
Instalación sanitaria y contra incendio	9,7
Instalación de gas	3,4
Instalación eléctrica	4,7
Carpintería metálica y herrería	2,0
Carpintería de madera	8,0
Ascensores	4,3
Vidrios	0,6
Pintura	8,4
Otros trabajos y gastos	6,1

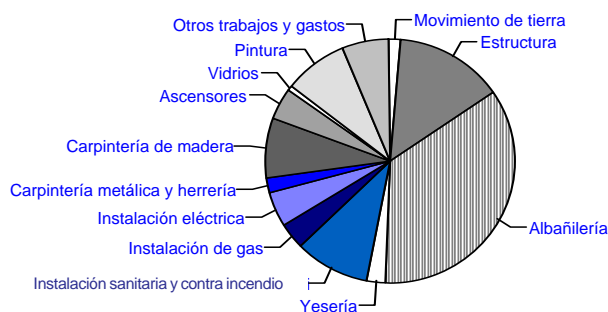

8.1 ÍNDICE DEL COSTO DE LA CONSTRUCCIÓN

Cuadro 8.1.1.1 Nivel general y capítulos del ICC, base 1993=100

Período	Nivel general	Capítulo		
		Materiales	Mano de obra	Gastos generales
2008	312,6	329,0	304,7	265,6
2009	345,9	350,5	349,1	303,4
2009 Sep	352,0	355,4	356,4	309,7
Oct	362,2	358,3	374,6	315,5
Nov	364,4	360,9	376,3	318,7
Dic	365,0	362,4	376,1	319,1
2010 Ene	368,1	365,4	379,4	321,9
Feb	376,0	369,5	391,5	327,5
Mar	378,4	373,5	392,2	330,5
Abr*	384,2	376,9	400,4	336,1
May*	397,9	380,7	424,4	348,6
Jun*	400,7	384,6	425,7	352,9
Jul*	403,3	388,1	427,7	353,7
Ago*	412,4	391,3	442,9	362,4
Sep*	415,1	394,5	445,4	363,8

Gráfico 8.1.1 Nivel general y capítulos del ICC, base 1993=100

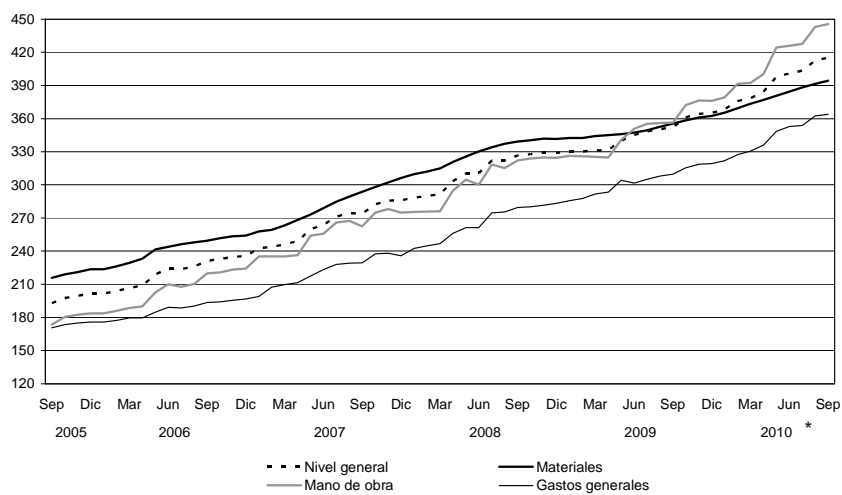

8. CONSTRUCCIÓN

Cuadro 8.1.1.2 Ítem del ICC base 1993=100

Período	Movimiento de tierra	Estructura	Albañilería	Yesería	Instalación sanitaria y contra incendio	Instalación de gas
2008	317,8	371,7	360,7	155,8	286,1	250,2
2009	384,4	415,5	403,1	170,2	310,3	269,2
2009 Sep	405,4	424,4	410,3	174,1	317,6	272,5
Oct	411,7	438,7	425,1	178,0	321,8	278,0
Nov	420,7	438,9	426,3	178,5	325,7	279,2
Dic	420,4	438,4	426,1	179,2	327,6	280,6
2010 Ene	422,4	442,8	429,6	179,9	330,7	281,5
Feb	436,5	455,3	442,5	180,5	335,0	284,0
Mar	441,0	457,1	444,7	181,0	337,2	287,1
Abr*	443,2	465,9	451,1	181,2	340,3	290,4
May*	454,5	491,1	473,2	181,7	347,4	292,6
Jun*	463,8	492,1	473,3	182,5	351,6	294,6
Jul*	463,5	492,7	473,7	183,1	362,5	300,8
Ago*	480,3	508,5	488,0	189,5	365,1	302,7
Sep*	483,4	511,5	487,6	194,8	372,6	308,9

Período	Instalación eléctrica	Carpintería metálica y herrería	Carpintería de madera	Ascensores	Vidrios	Pintura	Otros trabajos y gastos
2008	246,6	310,8	300,4	264,9	287,4	222,4	244,4
2009	263,8	327,6	317,7	278,2	321,6	250,2	278,5
2009 Sep	267,9	330,0	320,3	281,0	328,9	252,3	282,7
Oct	272,2	331,6	322,4	283,4	330,8	266,5	290,6
Nov	275,1	331,6	325,3	287,5	341,8	272,2	292,0
Dic	275,7	333,0	326,4	287,5	343,5	277,3	292,3
2010 Ene	276,9	337,2	329,5	287,2	346,1	282,2	293,8
Feb	279,0	338,8	332,6	287,0	355,2	283,3	297,0
Mar	280,9	345,2	337,2	288,6	377,4	283,9	298,7
Abr*	297,2	350,9	340,3	289,0	378,2	289,7	305,0
May*	296,8	352,8	341,7	289,8	374,1	293,5	318,6
Jun*	314,9	356,3	345,0	294,9	375,8	297,7	319,9
Jul*	318,7	357,0	349,8	295,7	376,3	302,4	320,7
Ago*	320,6	360,0	351,4	296,2	378,8	307,0	327,9
Sep*	332,8	363,8	352,2	296,2	378,8	314,2	327,1

Cuadro 8.1.2.1 Variación porcentual entre cada período y el inmediato anterior, del ICC base 1993=100, por capítulo

Período	Nivel general	Capítulo		
		Materiales	Mano de obra	Gastos generales
2009 Sep	0,5	0,8	0,1	0,6
Oct	2,9	0,8	5,1	1,9
Nov	0,6	0,7	0,5	1,0
Dic	0,2	0,4	-0,1	0,1
2010 Ene	0,8	0,8	0,9	0,9
Feb	2,1	1,1	3,2	1,7
Mar	0,6	1,1	0,2	0,9
Abr*	1,5	0,9	2,1	1,7
May*	3,6	1,0	6,0	3,7
Jun*	0,7	1,0	0,3	1,2
Jul*	0,6	0,9	0,5	0,2
Ago*	2,3	0,8	3,6	2,5
Sep*	0,7	0,8	0,6	0,4

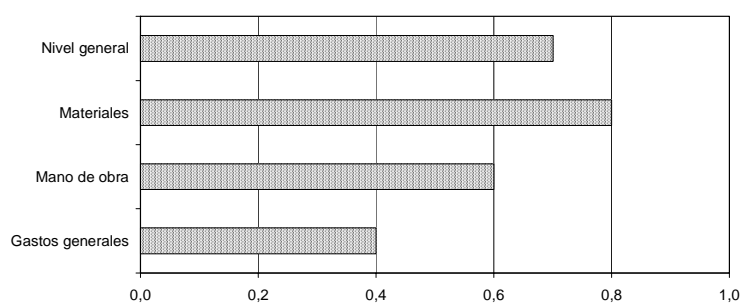
Gráfico 8.1.2 Variación porcentual del ICC, por capítulo, entre septiembre de 2010 y el mes anterior

8. CONSTRUCCIÓN

Cuadro 8.1.2.2 Variación porcentual entre cada período y el inmediato anterior, del ICC base 1993=100, por ítem

Período	Movimiento de tierra	Estructura	Albañilería	Yesería	Instalación sanitaria y contra incendio	Instalación de gas
2009 Sep	1,7	0,3	0,1	0,2	1,8	0,5
Oct	1,6	3,4	3,6	2,2	1,3	2,0
Nov	2,2	- -	0,3	0,3	1,2	0,4
Dic	- 0,1	- 0,1	- -	0,4	0,6	0,5
2010 Ene	0,5	1,0	0,8	0,4	0,9	0,3
Feb	3,3	2,8	3,0	0,3	1,3	0,9
Mar	1,0	0,4	0,5	0,3	0,7	1,1
Abr*	0,5	1,9	1,4	0,1	0,9	1,1
May*	2,5	5,4	4,9	0,3	2,1	0,8
Jun*	2,0	0,2	- -	0,4	1,2	0,7
Jul*	- 0,1	0,1	0,1	0,3	3,1	2,1
Ago*	3,6	3,2	3,0	3,5	0,7	0,6
Sep*	0,6	0,6	- 0,1	2,8	2,1	2,0

Período	Instalación eléctrica	Carpintería metálica y herrería	Carpintería de madera	Ascensores	Vidrios	Pintura	Otros trabajos y gastos
2009 Sep	0,4	0,4	0,6	0,1	1,0	1,0	0,3
Oct	1,6	0,5	0,7	0,9	0,6	5,6	2,8
Nov	1,1	-	0,9	1,4	3,3	2,1	0,5
Dic	0,2	0,4	0,3	-	0,5	1,9	0,1
2010 Ene	0,4	1,3	0,9	- 0,1	0,8	1,8	0,5
Feb	0,8	0,5	0,9	- 0,1	2,6	0,4	1,1
Mar	0,7	1,9	1,4	0,6	6,3	0,2	0,6
Abr*	5,8	1,7	0,9	0,1	0,2	2,0	2,1
May*	- 0,1	0,5	0,4	0,3	- 1,1	1,3	4,5
Jun*	6,1	1,0	1,0	1,8	0,5	1,4	0,4
Jul*	1,2	0,2	1,4	0,3	0,1	1,6	0,3
Ago*	0,6	0,8	0,5	0,2	0,7	1,5	2,2
Sep*	3,8	1,1	0,2	-	-	2,3	- 0,2

Cuadro 8.1.3.1 Variación porcentual entre cada mes y el mismo mes del año anterior, del ICC base 1993=100, por capítulo

Periodo	Nivel general	Capítulo		
		Materiales	Mano de obra	Gastos generales
2009 Sep	7,8	4,7	10,6	10,8
Oct	10,5	5,3	15,7	12,6
Nov	10,7	5,5	15,8	13,2
Dic	10,9	6,1	15,9	12,6
2010 Ene	11,5	6,7	16,4	12,7
Feb	13,9	7,9	20,2	13,9
Mar	14,3	8,6	20,5	13,3
Abr*	15,9	9,3	23,3	14,6
May*	17,0	10,0	24,6	14,6
Jun*	16,1	10,7	21,3	17,0
Jul*	15,8	11,1	20,3	16,0
Ago*	17,7	11,0	24,4	17,7
Sep*	17,9	11,0	25,0	17,5

Gráfico 8.1.3 Variación porcentual del ICC, por capítulo, entre septiembre de 2010 y el mismo mes del año anterior

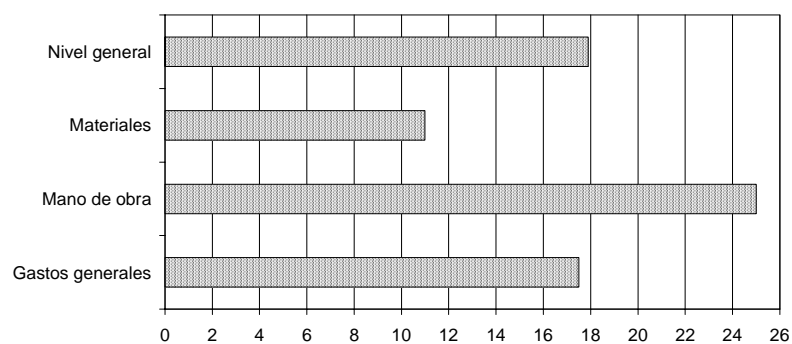

8. CONSTRUCCIÓN

Cuadro 8.1.3.2 Variación porcentual entre cada mes y el mismo mes del año anterior, del ICC base 1993=100, por ítem

Período	Movimiento de tierra	Estructura	Albañilería	Yesería	Instalación sanitaria y contra incendio	Instalación de gas
2009 Sep	22,3	8,2	8,8	9,1	6,1	5,3
Oct	21,6	11,5	12,3	9,7	7,1	7,1
Nov	22,5	11,6	12,1	9,5	8,3	6,9
Dic	22,4	11,6	12,0	10,0	9,1	7,3
2010 Ene	20,8	12,2	12,5	10,1	9,5	7,4
Feb	24,8	15,5	15,9	9,9	11,0	7,8
Mar	22,0	16,3	16,1	10,4	11,9	9,3
Abr*	21,5	18,6	17,9	10,2	12,8	10,3
May*	22,2	20,2	19,4	10,3	15,5	11,3
Jun*	23,7	17,6	16,5	10,7	16,8	11,0
Jul*	21,9	17,3	16,0	5,8	17,0	11,9
Ago*	20,5	20,2	19,1	9,0	17,1	11,6
Sep*	19,2	20,5	18,8	11,9	17,3	13,4

Período	Instalación eléctrica	Carpintería metálica y herrería	Carpintería de madera	Ascensores	Vidrios	Pintura	Otros trabajos y gastos
2009 Sep	3,9	2,2	3,7	5,4	11,8	8,2	8,9
Oct	5,3	1,7	4,0	6,0	9,1	13,9	12,4
Nov	6,0	0,7	4,2	6,9	10,9	15,5	12,6
Dic	6,7	1,0	4,6	6,9	11,5	18,9	11,9
2010 Ene	7,5	2,3	5,6	6,7	12,3	20,3	12,0
Feb	8,7	3,5	6,5	6,5	15,2	20,5	12,7
Mar	9,6	6,0	7,5	5,5	21,5	20,0	12,0
Abr*	16,5	7,7	8,5	5,4	21,8	20,2	13,9
May*	16,1	9,3	8,5	5,4	20,4	20,6	12,9
Jun*	20,3	10,5	9,1	6,6	19,6	21,8	14,9
Jul*	20,4	10,5	10,6	5,6	15,5	21,7	13,8
Ago*	20,2	9,5	10,4	5,6	16,3	22,8	16,3
Sep*	24,2	10,2	10,0	5,4	15,2	24,5	15,7

Cuadro 8.1.4 ICC base 1993=100, por capítulo y variaciones porcentuales para distintos períodos

Concepto	Índice Sep 2010*	Variación % entre Sep 2010* y				
		Ago 2010*	Jul 2010*	Jun 2010*	Dic del año anterior	Sep 2009
		1 mes	2 meses	3 meses		1 año
Nivel general	415,1	0,7	2,9	3,6	13,7	17,9
Materiales	394,5	0,8	1,6	2,6	8,9	11,0
Mano de obra	445,4	0,6	4,1	4,6	18,4	25,0
Gastos generales	363,8	0,4	2,9	3,1	14,0	17,5

Cuadro 8.1.5 ICC base 1993=100, por ítem de obra y variaciones porcentuales para distintos períodos

Concepto	Índice Sep 2010*	Variación % entre Sep 2010* y				
		Ago 2010*	Jul 2010*	Jun 2010*	Dic del año anterior	Sep 2009
		1 mes	2 meses	3 meses		1 año
Movimiento de tierra	483,4	0,6	4,3	4,2	15,0	19,2
Estructura	511,5	0,6	3,8	3,9	16,7	20,5
Albañilería	487,6	-0,1	2,9	3,0	14,4	18,8
Yesería	194,8	2,8	6,4	6,7	8,7	11,9
Instalación sanitaria y contra incendio	372,6	2,1	2,8	6,0	13,7	17,3
Instalación de gas	308,9	2,0	2,7	4,9	10,1	13,4
Instalación eléctrica	332,8	3,8	4,4	5,7	20,7	24,2
Carpintería metálica y herrería	363,8	1,1	1,9	2,1	9,2	10,2
Carpintería de madera	352,2	0,2	0,7	2,1	7,9	10,0
Ascensores	296,2	-	0,2	0,4	3,0	5,4
Vidrios	378,8	-	0,7	0,8	10,3	15,2
Pintura	314,2	2,3	3,9	5,5	13,3	24,5
Otros trabajos y gastos	327,1	-0,2	2,0	2,3	11,9	15,7

8. CONSTRUCCIÓN

Cuadro 8.1.6 Índice de precios de algunos servicios y variaciones porcentuales para distintos períodos

Servicios de alquiler	Índice Sep 2010*	Variación % entre Sep 2010* y				
		Ago 2010*	Jul 2010*	Jun 2010*	Dic del año anterior	Sep 2009
		1 mes	2 meses	3 meses		1 año
Andamios (1)	244,0	0,6	0,9	5,9	17,1	18,9
Camión con acoplados (2)	495,3	0,6	2,0	3,2	19,2	27,2
Camión playo (2)	406,8	0,7	14,4	15,6	36,4	39,4
Camión volcador	532,7	-	4,9	4,9	14,4	20,3
Contenedor tipo volquete	352,4	3,4	3,4	3,4	12,3	12,3
Camioneta	446,4	-	-	-	23,5	33,7
Pala cargadora	434,4	-	3,0	3,0	7,9	7,9
Retroexcavadora	298,5	-	-	-	7,5	7,5

(1) Este servicio agrupa el alquiler de distintos tipos de andamios.

(2) Los precios de estos servicios no intervienen en el cálculo del ICC base 1993=100.

Cuadro 8.1.7 Índice de precios de equipos para la construcción y variaciones porcentuales para distintos períodos

Concepto	Índice Sep 2010*	Variación % entre Sep 2010* y				
		Ago 2010*	Jul 2010*	Jun 2010*	Dic del año anterior	Sep 2009
		1 mes	2 meses	3 meses		1 año
Guinche de 1.200 kg	444,1	2,6	2,6	9,0	20,8	22,6
Hormigoneras de 130 a 300 litros	369,2	-	0,4	2,8	13,2	20,1
Mesa de corte para cerámicos	673,3	-	-	-	-	7,2
Mesa de corte para mosaicos	422,5	-	-	6,9	10,7	19,0
Pluma para 300 kg	353,3	-	-	-	4,2	8,1
Taladro percutor	498,9	1,6	1,6	7,7	11,0	11,8
Trituradora a mandíbula	355,2	-	-	-	2,8	14,8
Vibrador a péndulo	346,1	-	-	7,2	18,2	22,3

8.1 ÍNDICE DEL COSTO DE LA CONSTRUCCIÓN

Cuadro 8.1.8 Precio promedio, coeficiente de variación y variación porcentual respecto al mes anterior, de algunos materiales para la construcción

Material	Unidad de medida	Precio promedio Sep 2010* en pesos	Coeficiente de variación Sep 2010* %	Variación % del precio promedio entre Sep 2010* y Ago 2010*
Acero aletado conformado de dureza natural, tipo ADN 420 (IRAM- IAS U 500- 528), tensión máxima admisible 2.400 kg/cm ² , en barra de 10 mm de diámetro	t	4.934,72	13,1	1,0
Adhesivo para pisos y revestimientos cerámicos, bolsa de 30 kg	u	33,54	17,5	0,1
Arcilla expandida, granulometría 0 - 3, a granel	m ³	339,97	7,6	1,3
Arena fina	m ³	86,80	10,0	2,5
Azulejo blanco de 15 cm x 15 cm	m ²	23,37	10,0	0,1
Baldosa cerámica roja para azotea de 20 cm x 20 cm	m ²	29,87	13,6	- 0,8
Barniz con poliuretano, lata de 4 litros	u	97,67	11,0	1,8
Cal aérea hidratada en polvo, bolsa de 25 kg	u	19,78	7,0	0,7
Cal hidráulica hidratada en polvo, bolsa de 25 kg	u	12,00	7,6	1,3
Canilla de servicio de bronce de 0,013 m (1/2") con pico para manguera	u	28,17	16,0	2,9
Canto rodado natural granulometría 1:3 cm	m ³	172,40	9,8	1,3
Caño de acero para instalaciones eléctricas, tipo semipesado, de 5/8 de pulgada	m	3,95	10,9	0,3
Caño de hierro fundido aprobado de 0,064 x 3 m	u	154,89	12,8	-
Caño de plomo aprobado	kg	14,65	11,0	0,8
Cemento portland normal, bolsa de 50 kg	u	27,91	6,6	0,5
Cemento de albañilería, bolsa de 40 kg	u	18,18	13,0	0,9
Cable con conductor aislado con PVC, unipolar, antillama, de 1 mm ² , en rollo de 100 m	u	60,65	12,0	3,4
Cristal plano transparente espesor 4 mm, con colocación	m ²	86,85	8,0	-
Esmalte sintético semimate, lata de 20 litros	u	535,73	14,1	0,3
Fijador al agua, lata de 20 litros	u	158,49	13,4	2,3
Ladrillo cerámico hueco de 8x15x20 cm	millar	1.621,03	14,2	0,3
Ladrillo cerámico para entrepisos de 9x38x25 cm	u	3,67	14,3	-
Ladrillo común de 5x12x25 cm aproximadamente	millar	531,44	16,1	1,8
Pegamento líquido para PVC, envase de 1/2 litro	u	12,99	19,7	1,3
Pintura al látex mate para interiores, blanca, lata de 20 litros	u	321,98	18,5	1,4
Plomo para fundir	kg	12,95	22,6	-
Teja francesa común (14 u/m ²)	millar	3.295,18	13,5	0,6
Vigueta de hormigón pretensado, 16 kg/m, longitud 3 m, armadura 23 mm ²	u	31,54	5,8	4,0
Yeso blanco, bolsa de 40 kg	u	34,49	8,9	1,0

Nota: los precios son los que rigen el día 15 del mes, al contado, sin IVA y puesto el material "sobre camión en obra".

8. CONSTRUCCIÓN

Cuadro 8.1.9 Índice de precios de algunos materiales y variaciones porcentuales para distintos períodos

Material	Índice Sep 2010*	Variación % entre Sep 2010* y				
		Ago 2010*	Jul 2010*	Jun 2010*	Dic del año anterior	Sep 2009
		1 mes	2 meses	3 meses		1 año
Accesorios de hierro con revestimiento epoxi para instalación de gas	433,0	0,5	1,8	2,0	8,1	13,7
Accesorios de hierro fundido para instalación sanitaria	518,9	0,8	11,1	11,1	21,5	26,8
Accesorios de loza para baño	303,6	1,4	1,5	2,1	16,6	22,9
Accesorios para cañerías de cobre	497,5	1,0	1,4	3,5	15,9	20,5
Alacenas de madera	243,5	–	–0,3	0,6	1,9	3,2
Arcilla expandida	529,9	1,3	1,3	1,6	5,5	9,5
Artefactos de cocina	329,8	0,8	4,7	6,6	17,0	21,3
Artefactos de loza para baño	431,5	1,3	4,6	6,2	20,8	23,3
Cajas de chapa para instalación eléctrica	458,8	1,5	2,1	4,5	13,5	16,8
Calefones	362,4	–	0,6	6,9	13,2	16,8
Caños de cobre	903,8	2,6	3,4	5,4	18,8	27,2
Caños de hierro fundido	549,3	–	5,3	5,3	23,5	26,6
Caños de PVC	565,7	0,3	0,7	3,1	15,4	17,5
Caños de polipropileno	557,2	–	0,8	0,8	6,6	10,0
Caños de hierro negro con revestimiento epoxi	486,4	–	–	0,3	2,9	4,1
Cortinas de enrollar de madera	396,1	–	–	0,1	4,2	5,7
Cortina de enrollar de PVC	419,6	–	–	3,7	14,5	14,5
Electrobombas	407,1	1,0	1,9	1,9	4,7	6,2
Enduidos plásticos	474,8	1,2	4,4	6,4	16,6	21,0
Esmaltes sintéticos	502,9	0,9	2,4	4,5	12,2	16,1
Frentes de placard	422,9	–0,3	1,0	4,8	19,8	20,6
Grifería para baño	616,6	1,9	2,7	3,8	16,5	22,5
Grifería para cocina	527,6	1,2	1,4	2,8	14,7	19,8
Grifería para lavadero	623,8	1,9	2,2	3,4	16,0	22,7
Hormigón elaborado	351,2	3,7	3,7	3,7	11,0	10,2
Interiores de placard	329,4	0,5	1,3	3,0	8,1	14,5
Interruptor diferencial	297,1	1,1	1,5	1,5	7,6	8,3
Interruptores y tomas eléctricos	362,6	1,1	2,9	2,9	11,7	15,5
Interruptor termomagnético	283,8	1,4	2,6	2,0	5,4	5,2
Madera para encofrado	472,6	2,1	4,9	5,3	23,3	25,1
Mesadas de granito	338,2	0,9	1,4	4,2	17,7	23,8
Mesadas de acero inoxidable	517,8	–	2,4	5,2	11,5	12,1
Metal desplegado	501,4	3,6	5,8	5,0	15,0	18,1
Mosaicos y zócalos graníticos	291,8	1,5	1,7	3,0	10,7	12,8
Muebles bajo mesada de madera	275,9	–	0,8	3,8	8,2	12,1
Parquet	331,7	–	–	–	5,4	6,8
Perfil normal doble T	775,2	–1,9	–1,9	–0,7	1,1	1,5
Piletas de lavar de loza	387,0	1,2	3,5	5,0	13,2	16,1
Pintura asfáltica	372,6	–	1,8	4,0	7,6	10,2
Pinturas al látex	485,5	0,9	3,4	5,6	13,7	15,7
Puerta metálica vidriada	468,2	2,6	3,3	3,3	16,6	17,3
Puertas de entrada de madera con tableros	437,6	0,6	1,6	1,7	7,6	7,6
Puertas placa	463,7	0,1	1,5	2,5	14,1	15,9
Regulador de gas	189,4	1,6	8,7	8,7	8,7	19,5
Ventanas corredizas metálicas	360,0	1,7	2,7	2,7	8,5	9,0

Nota: estos índices pueden corresponder a un único material o a varios. En este último caso es el promedio simple de los índices de los elementos que lo componen.

8.2. Indicador Sintético de la Actividad de la Construcción

El Indicador Sintético de la Actividad de la Construcción (ISAC) muestra la evolución del sector tomando como referencia la demanda de insumos requeridos en la construcción.

El ISAC está compuesto por el análisis agregado de cinco tipologías de obra que permiten lograr una adecuada cobertura de la actividad de la construcción. En cada uno de los cinco bloques se agrupan las obras que tienen similares requerimientos técnicos: edificación para vivienda y otros destinos, obras viales, construcciones petroleras y otras obras de infraestructura. A cada bloque se lo puede identificar con una función de producción que relaciona los requerimientos de insumos con el producto de la obra. Por lo tanto, el movimiento de cada bloque está dado por la demanda del grupo de insumos característicos de ese tipo de obra.

El listado de insumos se compone de: asfalto, caños de acero sin costura, cemento Portland, hierro redondo para hormigón, ladrillos huecos, pisos y revestimientos cerámicos, pinturas para la construcción y vidrio plano.

Los datos utilizados en el cálculo del ISAC son proporcionados por un conjunto de informantes que pertenecen, en su mayor parte, a empresas manufactureras líderes seleccionadas sobre la base de una investigación de relaciones intersectoriales.

La serie desestacionalizada se obtiene a través del método matemático X-12 ARIMA, cuyas características implican que los factores estacionales se ven sometidos a revisión a medida que se incorporan nuevos datos a la serie. Esto implica que toda serie desestacionalizada se recalcula mes a mes.

Nota: los datos presentados en esta sección son provisorios. La información se recopila y actualiza permanentemente y puede ser modificada de acuerdo a nuevos datos suministrados por las empresas e instituciones informantes. Por lo tanto, se omite en los cuadros el signo convencional * correspondiente al carácter de provisorio.

Cuadro 8.2.1 Indicador Sintético de la Actividad de la Construcción (ISAC) base 2004=100 y variaciones porcentuales

Periodo	Índice			Variación %				
	Con estacionalidad	Desestacionalizado	Tendencia ciclo	Con estacionalidad			Desestacionalizado	
				respecto al período anterior	respecto a igual período del año anterior	del acumulado desde enero hasta cada mes del mismo año respecto a igual acumulado del año anterior	respecto al período anterior	respecto a igual período del año anterior
2007	147,9	148,0	148,5	7,2	///	///	7,1	///
2008	154,6	154,1	154,3	4,5	///	///	4,1	///
2009	151,5	151,6	152,1	-2,0	///	///	-1,6	///
2009 Ago	158,1	153,8	151,6	4,4	-2,7	-3,5	1,8	-2,0
Sep	163,3	153,2	152,7	3,3	-1,7	-3,3	-0,4	-2,9
Oct	166,5	152,8	154,0	1,9	1,3	-2,8	-0,2	1,9
Nov	158,0	153,0	155,7	-5,1	1,8	-2,4	0,1	3,7
Dic	146,9	150,1	157,7	-7,0	2,6	-2,0	-1,9	1,9
2010 Ene	150,4	159,7	159,6	2,4	2,2	2,2	6,4	5,6
Feb	148,3	160,7	161,4	-1,3	5,2	3,7	0,6	5,0
Mar	170,3	171,3	162,9	14,8	18,1	8,5	6,5	13,5
Abr	165,2	167,3	164,0	-3,0	12,6	9,5	-2,3	12,8
May	165,8	167,9	164,7	0,4	11,8	10,0	0,3	12,5
Jun	160,8	165,2	165,1	-3,1	10,1	10,0	-1,6	8,2
Jul	161,0	161,9	165,4	0,1	6,3	9,5	-2,0	7,2
Ago	170,8	165,1	165,7	6,1	8,1	9,3	2,0	7,4

8. CONSTRUCCIÓN

Cuadro 8.2.2 Indicador Sintético de la Actividad de la Construcción (ISAC) base 2004=100. Índices por bloques

Período	Bloques que componen el ISAC				
	Edificios		Construcciones petroleras	Obras viales	Otras obras de infraestructura
	Para vivienda	Otros destinos			
2007	149,3	151,2	111,6	152,9	154,5
2008	158,2	156,6	113,8	157,1	157,5
2009	162,0	153,4	74,2	147,3	150,0
2009 Ago	168,5	160,5	74,4	155,7	159,2
Sep	175,7	162,7	96,3	154,2	155,4
Oct	176,3	168,1	91,8	162,2	167,1
Nov	170,3	159,9	74,4	153,5	152,7
Dic	156,6	149,7	69,6	147,0	145,3
2010 Ene	162,9	148,2	74,7	147,2	146,9
Feb	159,9	148,6	85,3	142,4	138,5
Mar	179,4	171,1	105,8	163,6	171,0
Abr	174,2	164,7	116,4	157,8	160,1
May	177,7	162,1	123,5	154,4	153,2
Jun	169,5	160,5	111,7	153,8	156,0
Jul	166,8	161,1	123,5	156,2	160,4
Ago	175,5	173,1	122,4	172,4	174,1

Gráfico 8.2.1 Variación porcentual del ISAC base 2004=100, serie con estacionalidad, respecto a igual mes del año anterior



Gráfico 8.2.2 Evolución del ISAC base 2004=100, series con estacionalidad, desestacionalizada y tendencia-ciclo



8.3. Permisos de edificación

Los permisos de edificación constituyen un importante indicador de las intenciones de construcción u oferta potencial, anticipando la futura oferta real de unidades inmobiliarias. Por otra parte, conforman una serie estadística básica para el cálculo del producto y la inversión generados por la actividad de la construcción, tanto a nivel nacional como provincial.

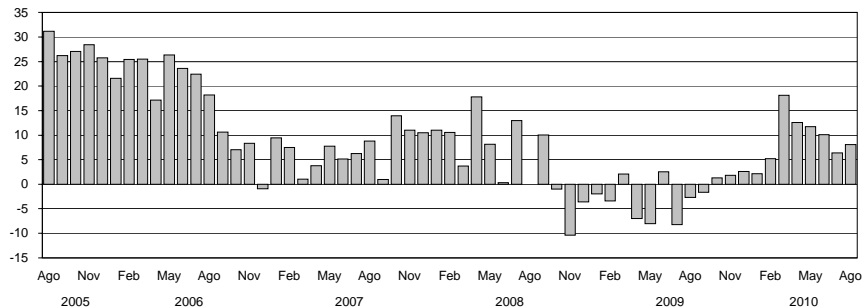
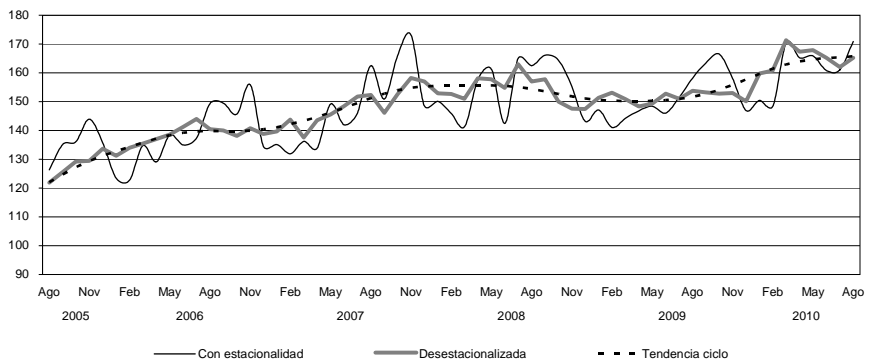
A partir de 1991 se ha implementado para todo el país una nueva metodología para el relevamiento de esta serie estadística, captando la información en una nómina de 188 municipios diseminados en el territorio nacional. Asimismo, permite obtener una importante desagregación de variables, tales como: cantidad de permisos, superficie cubierta, viviendas y habitaciones, tanto para obras nuevas como para ampliaciones, discriminadas según diecisiete destinos de obra distintos.

En este capítulo se presentan los datos mensuales del total de superficie cubierta autorizada por los permisos de edificación otorgados para obras privadas en una nómina reducida de cuarenta y dos municipios y las variaciones porcentuales correspondientes a cada período. Se incluye la superficie cubierta autorizada tanto para obras nuevas como para ampliaciones y también la correspondiente a los empadronamientos de obras subsistentes. Queda excluida la superficie cubierta autorizada para conjuntos habitacionales construidos con fondos públicos.

Cuadro 8.3.1 Superficie cubierta autorizada en una nómina de cuarenta y dos municipios

Período	Superficie cubierta en m ²	Variación %		
		respecto al período anterior	respecto a igual período del año anterior	del acumulado desde enero hasta cada mes del mismo año respecto a igual acumulado del año anterior
2006 ^e	9.546.279	21,6	///	///
2007 ^e	9.624.960	0,8	///	///
2008	9.635.081	0,1	///	///
2009 ^e	8.182.931	-15,1	///	///
2009 Ago ^e	690.183	-0,8	-18,8	-19,6
Sep ^e	756.325	9,6	-7,4	-18,2
Oct ^e	876.662	15,9	1,8	-16,1
Nov ^e	610.234	-30,4	-26,7	-17,1
Dic ^e	770.920	26,3	10,6	-15,1
2010 Ene ^e	519.962	-32,6	-6,4	-6,4
Feb ^e	439.663	-15,4	-17,7	-11,9
Mar ^e	535.436	21,8	-21,1	-15,4
Abr ^e	616.698	15,2	-4,4	-12,5
May ^e	557.684	-9,6	-17,6	-13,6
Jun ^e	676.012	21,2	-2,5	-11,6
Jul ^e	693.301	2,6	-0,3	-9,8
Ago ^e	749.384	8,1	8,6	-7,4

Nota: la información se recopila y actualiza permanentemente y puede ser modificada de acuerdo a nuevos datos suministrados por las instituciones informantes. Por lo tanto, se omite en los cuadros el signo convencional * correspondiente al carácter provisorio. Realizada una corrección retrospectiva de la serie, los datos son considerados como definitivos hasta diciembre de 2003.

Gráfico 8.3.1 Superficie cubierta autorizada sobre una nómina de cuarenta y dos municipios

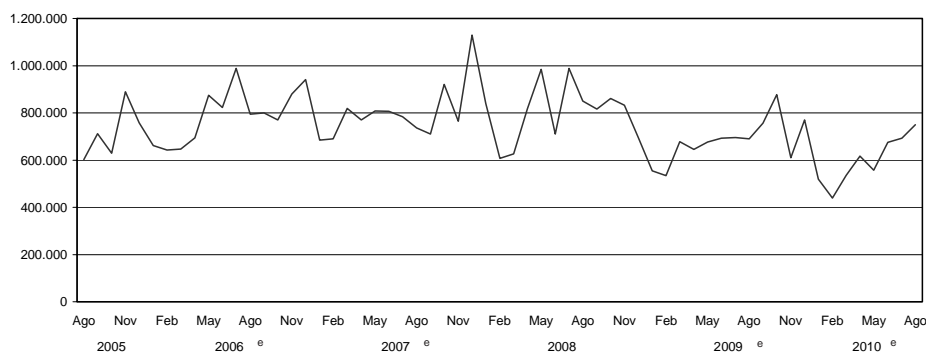

8. CONSTRUCCIÓN

Cuadro 8.3.2 Superficie cubierta autorizada por municipio

Período	Total	Bahía Blanca	Berazategui	Casilda	Ciudad de Buenos Aires	Ciudad de Córdoba	Ciudad de Corrientes
				m ²			
2006 ^e	9.546.279	311.470	181.955	39.173	3.103.450	1.126.142	70.231
2007 ^e	9.624.960	241.021	202.158	30.882	3.088.901	868.568	83.299
2008	9.635.081	253.412	161.089	26.968	2.735.125	1.268.774	73.583
2009 ^e	8.182.931	156.395	142.527	24.380	1.771.652	1.490.381	84.465
2009 Ago ^e	690.183	21.543	15.411	2.786	164.004	121.025	7.339
Sep ^e	756.325	13.173	16.351	926	156.843	194.539	7.767
Oct ^e	876.662	7.725	12.290	786	267.624	151.883	8.606
Nov ^e	610.234	7.943	5.767	2.976	103.551	114.926	10.992
Dic ^e	770.920	11.427	17.902	3.352	113.296	169.492	16.458
2010 Ene ^e	519.962	16.833	5.481	822	73.545	104.592	2.732
Feb ^e	439.663	12.405	9.228	680	...	50.245	3.045
Mar ^e	535.436	18.301	13.249	1.855	15.577	138.998	4.939
Abr ^e	616.698	29.580	8.045	3.902	37.221	121.359	6.245
May ^e	557.684	15.030	6.792	2.776	80.241	102.860	4.077
Jun ^e	676.012	29.442	12.395	1.203	84.195	184.228	6.491
Jul ^e	693.301	20.944	9.914	1.136	101.851	122.877	2.266
Ago ^e	749.384	3.327	101.946	...	10.310

Período	Ciudad de Formosa	Ciudad de La Rioja	Ciudad de Neuquén	Ciudad de Salta	Ciudad de San Juan	Ciudad de Santa Fe	Ciudad de Santiago del Estero
				m ²			
2006 ^e	51.401	61.098	346.405	379.751	39.161	205.393	92.294
2007 ^e	47.230	57.349	290.092	472.775	61.875	168.778	69.068
2008	102.126	49.434	296.707	308.710	52.117	262.284	123.973
2009 ^e	71.810	43.155	311.932	280.782	105.539	173.734	80.056
2009 Ago ^e	5.534	3.097	16.173	38.819	3.812	7.896	13.145
Sep ^e	4.956	4.134	24.273	17.272	12.237	18.488	4.646
Oct ^e	7.065	2.068	26.185	27.685	5.249	18.410	7.457
Nov ^e	13.148	4.194	11.241	24.620	1.226	14.627	2.713
Dic ^e	5.839	5.079	46.977	26.698	2.296	23.426	5.478
2010 Ene ^e	5.918	976	12.170	26.436	17.908	9.342	1.760
Feb ^e	7.543	930	18.356	29.152	5.864	8.479	5.122
Mar ^e	7.940	1.742	14.577	25.821	7.131	7.019	5.392
Abr ^e	8.138	2.343	66.911	13.831	5.122	9.250	5.196
May ^e	3.757	2.551	12.535	28.268	5.612	11.704	6.207
Jun ^e	3.735	5.449	11.538	15.034	2.151	16.744	5.799
Jul ^e	6.646	1.361	17.914	11.577	1.245	28.004	644
Ago ^e	11.668	1.269	17.139	14.259	7.171	30.013	9.486

(sigue)

8.3 PERMISOS DE EDIFICACIÓN

Cuadro 8.3.2 (continuación)

Período	Comodoro Rivadavia	Concordia	Esperanza	General Pueyrredón	Granadero Baigorria	La Matanza	Paraná
				m ²			
2006 ^e	132.514	71.995	58.107	285.675	27.292	272.169	150.367
2007 ^e	146.647	75.097	68.643	412.996	18.001	249.965	143.529
2008	152.859	86.304	70.259	273.844	24.782	297.336	147.957
2009 ^e	138.848	74.129	57.313	319.265	...	252.174	90.125
2009 Ago ^e	11.030	3.956	6.061	20.145	...	23.860	10.926
Sep ^e	4.957	6.984	3.641	24.633	...	23.723	8.275
Oct ^e	8.466	6.075	4.741	26.081	...	9.723	10.411
Nov ^e	14.328	11.316	827	20.197	...	17.940	7.276
Dic ^e	12.659	6.825	5.759	15.388	3.056	20.899	8.980
2010 Ene ^e	8.829	1.627	8.446	23.160	...	22.097	11.306
Feb ^e	6.603	3.279	11.249	20.307	...	34.786	8.018
Mar ^e	6.014	6.964	5.688	13.051	...	20.540	9.839
Abr ^e	10.328	8.476	6.596	14.843	...	13.933	10.517
May ^e	17.081	9.462	10.270	15.155	...	17.142	11.873
Jun ^e	18.233	6.610	5.549	16.813	...	18.498	9.876
Jul ^e	8.970	5.675	6.775	22.580	...	22.519	48.041
Ago ^e	22.756	...	14.691	18.259

Período	Posadas	Quilmes	Rafaela	Rawson (San Juan)	Reconquista	Resistencia	Río Cuarto
				m ²			
2006 ^e	305.712	122.481	97.203	11.514	89.187	159.773	177.743
2007 ^e	267.461	265.145	136.695	18.203	97.804	173.754	231.417
2008	218.976	236.216	171.939	24.471	73.517	110.102	305.282
2009 ^e	255.749	150.126	176.563	8.418	59.215	140.454	126.709
2009 Ago ^e	19.885	13.855	8.373	278	5.137	6.471	11.443
Sep ^e	20.437	12.315	18.702	337	8.245	13.396	10.757
Oct ^e	23.578	20.005	28.187	754	6.396	14.443	3.615
Nov ^e	20.887	11.985	28.761	278	3.961	13.421	9.967
Dic ^e	26.272	18.389	18.785	96	6.314	9.697	6.652
2010 Ene ^e	7.050	10.987	16.298	404	4.988	3.459	10.579
Feb ^e	16.733	16.793	8.241	377	3.867	6.028	4.843
Mar ^e	34.103	14.730	9.910	457	9.563	13.856	2.349
Abr ^e	9.042	14.203	15.188	1.948	12.506	10.239	13.442
May ^e	9.282	17.579	6.423	2.448	12.343	15.057	11.199
Jun ^e	9.453	15.089	11.735	863	17.285	8.709	5.465
Jul ^e	10.612	15.444	6.638	351	18.009	6.459	13.081
Ago ^e	11.394	19.826	16.129	727	12.474	7.735	7.432

(sigue)

8. CONSTRUCCIÓN

Cuadro 8.3.2 (conclusión)

Periodo	Río Gallegos	San Fernando del Valle de Catamarca	San Isidro	San Miguel de Tucumán	San Salvador de Jujuy	Santa Rosa	Santo Tomé
				m ²			
2006 ^e	55.828	74.995	267.970	234.471	107.931	91.015	51.669
2007 ^e	79.685	89.656	211.480	262.924	106.807	111.670	68.117
2008	68.980	91.957	212.052	199.443	105.486	170.828	59.096
2009 ^e	78.026	109.906	229.126	...	111.726	177.632	44.959
2009 Ago ^e	6.856	9.430	9.909	13.113	13.576	16.247	4.535
Sep ^e	4.293	14.591	10.323	14.051	7.034	13.001	2.448
Oct ^e	3.741	9.910	53.436	21.055	8.085	22.630	2.125
Nov ^e	7.286	6.467	13.716	...	4.664	17.054	5.867
Dic ^e	11.252	14.833	27.487	...	10.885	17.638	4.248
2010 Ene ^e	2.248	5.920	22.740	...	2.938	15.493	6.357
Feb ^e	3.035	7.065	8.376	20.088	6.765	16.525	3.625
Mar ^e	2.370	4.456	10.428	18.519	7.858	14.490	4.351
Abr ^e	3.693	9.938	31.630	18.367	7.896	15.011	5.385
May ^e	2.375	13.097	7.875	17.777	6.307	14.565	9.589
Jun ^e	2.182	5.424	14.216	17.840	14.612	21.185	4.825
Jul ^e	3.098	8.276	31.434	25.649	7.225	16.910	4.361
Ago ^e	7.630	4.897	29.895	28.694	9.281	32.894	...

Periodo	Sunchales	Trelew	Ushuaia	Venado Tuerto	Viedma	Villa Carlos Paz	Villa Constitución	Villa María
				m ²				
2006 ^e	43.827	77.726	62.378	78.459	60.001	173.273	36.115	160.965
2007 ^e	41.650	101.650	60.775	91.867	54.338	156.010	31.930	169.048
2008	50.625	127.945	113.977	95.266	56.416	127.713	33.667	213.484
2009 ^e	36.915	80.754	80.295	80.069	50.901	162.165	29.975	142.682
2009 Ago ^e	3.370	8.321	8.338	11.622	2.986	8.977	2.835	6.140
Sep ^e	3.217	7.349	2.390	5.754	4.309	18.224	7.576	7.812
Oct ^e	1.831	6.745	6.181	3.902	4.312	11.243	2.012	12.035
Nov ^e	3.217	9.072	4.500	16.591	4.606	7.650	823	11.653
Dic ^e	3.191	9.771	4.629	5.652	7.129	10.648	3.283	15.723
2010 Ene ^e	1.167	4.091	4.271	4.891	–	13.766	1.131	6.843
Feb ^e	2.433	6.077	5.527	10.389	3.993	18.507	1.098	7.528
Mar ^e	3.541	9.339	8.296	7.825	5.188	15.966	1.617	8.993
Abr ^e	4.071	6.690	5.572	11.328	12.029	12.689	2.619	8.936
May ^e	3.746	4.537	7.863	3.282	5.530	10.211	3.047	7.672
Jun ^e	1.805	6.822	3.289	22.993	8.087	17.365	1.893	8.385
Jul ^e	2.464	6.120	5.551	34.676	2.158	19.077	3.524	8.767
Ago ^e	2.972	9.769	8.256	12.679	4.342	13.175	2.145	17.936

Cuadros	Página
9.1 Estimación del Producto Interno Bruto. Valores trimestrales y variaciones porcentuales a precios de 1993	211
9.2 Oferta y Demanda Globales. Valores trimestrales y variaciones porcentuales a precios de 1993	211
9.3 Inversión Interna Bruta Fija. Valores trimestrales y variaciones porcentuales a precios de 1993	212
9.4 Estimación del Producto Interno Bruto. Valores trimestrales a precios de 1993	213
9.5 Estimación del Producto Interno Bruto. Valores trimestrales a precios corrientes	214
9.6 Oferta y Demanda Globales. Valores trimestrales e índice de precios implícitos a precios corrientes. Variaciones porcentuales respecto a igual período del año anterior	215
9.7 Inversión Interna Bruta Fija. Valores trimestrales e índice de precios implícitos a precios corrientes. Variaciones porcentuales respecto a igual período del año anterior	216
9.8 Oferta y Demanda Globales. Valores trimestrales e índice de precios implícitos, base 1993=100	217
9.9 Estimador Mensual de Actividad Económica, base 1993=100. Precios de mercado de 1993. Números índice y variaciones porcentuales	217

9. CUENTAS NACIONALES

La elaboración de los distintos indicadores del conjunto de variables macroeconómicas del Sistema de Cuentas Nacionales con base en 1993 (SCN base 93) tales como valor bruto de la producción y valor agregado, uso económico y remuneración a los factores, ha seguido, en general, las recomendaciones del “Sistema de Cuentas Nacionales 1993” (SCN93) elaborado por los organismos internacionales especializados. A continuación se presentan algunos de los conceptos y definiciones más importantes.

Año base: el año base de las nuevas cuentas nacionales a precios constantes es 1993.

Criterios de valorización: al nivel de los sectores, las mediciones son a precios de productor sin el impuesto al valor agregado (IVA). En consecuencia, no se incluyen los márgenes de comercialización y fletes asociados a la compra y venta de bienes y servicios, los que aparecen consignados en su correspondiente sector por separado.

Variables objeto de medición. Se incluyen mediciones de las siguientes variables económicas siguiendo las especificaciones que a continuación se detallan:

PRODUCTO INTERNO BRUTO (PIB). El saldo contable de la cuenta de producción, el Valor Agregado Bruto (VAB) se define como el valor de la producción menos el valor del consumo intermedio, y es una medida de la contribución al PIB hecha por una unidad de producción, industria o sector. El PIB es igual a la suma de los valores agregados brutos de todas las unidades institucionales residentes dedicadas a la producción. El VAB es la fuente de la que provienen los ingresos primarios generados en la producción e incluye los siguientes conceptos: remuneraciones a los asalariados,

excedente bruto de explotación, impuestos sobre los productos (excepto el IVA), Impuesto al Valor Agregado (IVA) e impuestos a la importación.

DEMANDA FINAL. Incluye el valor de las ventas de bienes y servicios que no quedan incorporados en el proceso de producción. En ese sentido, la apertura utilizada es la siguiente:

CONSUMO PRIVADO. Mide el valor de los bienes y servicios de producción nacional y las importaciones del período, de productos terminados destinados al consumo de las familias.

CONSUMO PÚBLICO. El Valor Bruto de Producción (VBP) de las actividades desarrolladas por el sector público, es asignado al consumo final del gobierno nacional y de los gobiernos provinciales y municipales.

INVERSIÓN INTERNA BRUTA FIJA (IIBF). Mide el valor de los bienes y servicios de producción nacional e importados durante el período, destinados a la incorporación de activos fijos por parte de las empresas y de las familias.

EXPORTACIONES. Incluye el valor de los bienes y servicios producidos internamente, adquiridos por no residentes durante el período de referencia.

IMPORTACIONES. Las importaciones han sido procesadas con el máximo nivel de desagregación a precios CIF más todos los impuestos, excepto el IVA, que deben ser abonados para la libre circulación de la mercadería en el territorio nacional (tasa de estadística, aranceles de importación, otros gastos de aduana, etc.). En consecuencia, quedan valuadas a precios nacionalizados en la frontera de nuestro país.

Cuadro 9.1 Estimación del Producto Interno Bruto. Valores trimestrales y variaciones porcentuales a precios de 1993

Concepto	Año 2009 *					Año 2010 *
	Total	1°	2°	3°	4°	1°
	millones de pesos					
PIB a precios de mercado	386.704	357.096	393.181	391.679	404.861	381.222
Variación porcentual anual	0,9	2,0	- 0,8	- 0,3	2,6	6,8
Más: IVA e impuestos a las importaciones	30.995	31.424	29.451	30.535	32.572	34.744
VAB a precios de productor	355.709	325.673	363.731	361.144	372.289	346.478
Variación porcentual anual	1,0	2,1	- 0,5	- 0,1	2,8	6,4
Sectores productores de bienes (¹)	115.422	103.534	121.622	117.435	119.099	109.564
Variación porcentual anual	- 3,5	- 3,2	- 7,6	- 3,6	1,0	5,8
Sectores productores de servicios (¹)	244.560	226.559	246.549	247.717	257.417	241.166
Variación porcentual anual	3,2	4,7	3,4	1,6	3,5	6,4
Menos: SIFMI (²)	4.274	4.420	4.440	4.008	4.227	4.252

(¹) A precios de productor, registro IVA neto.

(²) Servicios de intermediación financiera, medidos indirectamente, que recaen sobre las actividades productivas no financieras.

Nota: los totales por suma pueden no coincidir por redondeos en las cifras parciales.**Fuente:** Dirección Nacional de Cuentas Nacionales.**Cuadro 9.2 Oferta y Demanda Globales. Valores trimestrales y variaciones porcentuales a precios de 1993**

Concepto	Año 2009 *					Año 2010 *
	Total	1°	2°	3°	4°	1°
	millones de pesos					
PIB a precios de mercado	386.704	357.096	393.181	391.679	404.861	381.222
Variación porcentual anual	0,9	2,0	- 0,8	- 0,3	2,6	6,8
Importaciones de Bienes y Servicios	44.055	40.022	41.175	45.235	49.788	52.056
Variación porcentual anual	- 19,0	- 24,2	- 26,3	- 20,7	- 4,1	30,1
Oferta y Demanda Globales	430.760	397.119	434.356	436.914	454.649	433.278
Variación porcentual anual	- 1,6	- 1,4	- 3,9	- 2,9	1,8	9,1
Consumo Privado	251.763	240.313	251.708	252.454	262.577	257.804
Variación porcentual anual	0,5	1,5	- 1,8	- 0,7	2,9	7,3
Discrepancia Estadística y variación de existencias	3.173	3.656	1.075	4.051	3.912	8.165
Variación de existencias de productos agropecuarios (¹)	- 2.200	- 3.257	2.254	- 1.774	- 6.021	741
Discrepancia estadística (²)	5.373	6.913	- 1.179	5.825	9.933	7.425
Consumo Público	48.535	40.991	49.638	50.302	53.209	44.415
Variación porcentual anual	7,2	6,8	6,3	8,1	7,7	8,4
Inversión Interna Bruta Fija	79.527	68.030	81.314	82.614	86.151	76.918
Variación porcentual anual	- 10,2	- 14,2	- 10,7	- 12,7	- 3,4	13,1
Exportaciones de Bienes y Servicios	47.761	44.130	50.622	47.493	48.800	45.975
Variación porcentual anual	- 6,4	- 11,8	3,5	- 17,4	2,5	4,2

(¹) Incluye variación de existencias de los principales cereales y oleaginosas (maíz, trigo, girasol y soja), del ganado (bovino, ovino, porcino, equino y caprino) y los trabajos en curso (cereales, oleaginosas y cultivos industriales).

(²) Incluye variación de existencias de los productos no agropecuarios.

Nota: los totales por suma pueden no coincidir por redondeos en las cifras parciales.**Fuente:** Dirección Nacional de Cuentas Nacionales.

9. CUENTAS NACIONALES

Cuadro 9.3 Inversión Interna Bruta Fija. Valores trimestrales y variaciones porcentuales a precios de 1993

Concepto	Año 2009 *					Año 2010 *
	Total	1°	2°	3°	4°	1°
	millones de pesos					
Inversión Interna Bruta Fija	79.527	68.030	81.314	82.614	86.151	76.918
Variación porcentual anual	- 10,2	- 14,2	- 10,7	- 12,7	- 3,4	13,1
Construcción	48.081	41.479	49.313	48.994	52.537	43.593
Variación porcentual anual	- 3,6	- 2,3	- 4,8	- 5,7	- 1,2	5,1
Equipo durable de producción	31.446	26.550	32.001	33.621	33.614	33.325
Variación porcentual anual	- 18,7	- 27,9	- 18,6	- 21,3	- 6,6	25,5
Nacional	13.005	11.130	13.688	13.402	13.802	11.498
Variación porcentual anual	- 6,8	- 7,3	- 4,3	- 9,1	- 6,4	3,3
Importado	18.441	15.420	18.313	20.219	19.812	21.828
Variación porcentual anual	- 25,5	- 37,8	- 26,7	- 27,7	- 6,8	41,6
Maquinaria y equipo	21.708	19.459	21.610	23.675	22.089	.
Variación porcentual anual	- 14,4	- 14,3	- 17,5	- 16,9	- 8,3	.
Nacional	9.527	8.133	10.273	9.876	9.825	8.018
Variación porcentual anual	- 2,2	0,6	7,0	- 2,9	- 11,5	- 1,4
Importado	12.181	11.325	11.337	13.798	12.264	.
Variación porcentual anual	- 22,0	- 22,5	- 31,6	- 24,7	- 5,6	.
Material de transporte	9.738	7.092	10.390	9.946	11.525	.
Variación porcentual anual	- 27,0	- 49,7	- 20,8	- 30,1	- 3,2	.
Nacional	3.478	2.997	3.415	3.526	3.977	3.481
Variación porcentual anual	- 17,3	- 23,5	- 27,3	- 23,0	9,5	16,2
Importado	6.260	4.095	6.976	6.420	7.548	.
Variación porcentual anual	- 31,4	- 59,8	- 17,1	- 33,4	- 8,7	.

Nota: los totales por suma pueden no coincidir por redondeos en las cifras parciales.

Fuente: Dirección Nacional de Cuentas Nacionales.

Cuadro 9.4 Estimación del Producto Interno Bruto. Valores trimestrales a precios de 1993

Categoría de tabulación (*)	Concepto	Año 2009 *				Año 2010 *	
		Total	1°	2°	3°	4°	1°
millones de pesos							
	PIB a precios de mercado	386.704	357.096	393.181	391.679	404.861	381.222
Más	Impuesto al valor agregado	25.911	26.893	24.276	25.537	26.937	28.761
	Impuesto a las importaciones	5.084	4.530	5.174	4.997	5.635	5.983
	VAB a precios de productor	355.709	325.673	363.731	361.144	372.289	346.478
	Sectores productores de bienes (²)	115.422	103.534	121.622	117.435	119.099	109.564
A	Agricultura, ganadería, caza y silvicultura	15.601	12.520	23.101	14.560	12.223	13.167
B	Pesca	427	287	552	514	353	286
C	Explotación de minas y canteras	5.193	5.004	5.131	5.023	5.616	4.821
D	Industria manufacturera	61.503	55.364	60.967	63.324	66.357	59.926
E	Suministro de electricidad, gas y agua	9.954	9.462	9.963	10.508	9.885	10.040
F	Construcción	22.744	20.896	21.906	23.506	24.666	21.323
	Sectores productores de servicios (²)	244.560	226.559	246.549	247.717	257.417	241.166
G	Comercio mayorista y minorista y reparaciones	49.751	45.909	52.393	48.137	52.567	49.870
H	Hoteles y restaurantes	9.486	10.471	8.415	8.854	10.205	11.097
I	Transporte, almacenamiento y comunicaciones	44.860	40.708	44.433	45.258	49.039	44.613
J	Intermediación financiera	20.436	20.143	20.893	20.219	20.491	21.429
K	Actividades inmobiliarias, empresariales y de alquiler	50.878	48.738	49.452	53.114	52.210	50.057
LyQ	Administración pública, defensa y organizaciones extraterritoriales	17.609	17.320	17.044	17.976	18.094	18.569
M y N	Enseñanza, servicios sociales y de salud	29.426	24.026	30.988	31.537	31.152	25.377
OyP	Otras actividades de servicios: comunitarias, sociales, personales y servicio doméstico	22.114	19.244	22.931	22.623	23.659	20.153
Menos	SIFMI (³)	4.274	4.420	4.440	4.008	4.227	4.252

(*) Corresponde a la Clasificación Internacional Industrial Uniforme (CIIU) revisión 3.

(²) A precios de productor, registro IVA neto.

(³) Servicios de intermediación financiera, medidos indirectamente, que recaen sobre las actividades productivas no financieras.

Nota: los totales por suma pueden no coincidir por redondeos en las cifras parciales.

Fuente: Dirección Nacional de Cuentas Nacionales.

9. CUENTAS NACIONALES

Cuadro 9.5 Estimación del Producto Interno Bruto. Valores trimestrales a precios corrientes

Categoría de tabulación (*)	Concepto	Año 2009 *				Año 2010 *	
		Total	1°	2°	3°	4°	1°
millones de pesos							
	PIB a precios de mercado	1.145.458	992.962	1.195.372	1.168.795	1.224.704	1.217.381
Más	Impuesto al valor agregado	90.843	84.203	87.048	96.323	95.799	103.733
	Impuesto a las importaciones	7.700	6.772	7.126	8.137	8.765	8.879
	VAB a precios de productor	1.046.915	901.988	1.101.199	1.064.336	1.120.140	1.104.769
	Sectores productores de bienes (²)	415.681	340.181	461.420	413.787	447.334	426.832
A	Agricultura, ganadería, caza y silvicultura	77.208	48.070	140.907	60.326	59.529	77.890
B	Pesca	2.155	1.139	2.844	2.527	2.110	932
C	Explotación de minas y canteras	38.512	35.230	32.020	43.518	43.280	45.154
D	Industria manufacturera	224.188	190.327	211.929	231.565	262.933	229.141
E	Suministro de electricidad, gas y agua	13.459	13.539	13.227	13.714	13.357	14.011
F	Construcción	60.158	51.876	60.492	62.139	66.125	59.702
	Sectores productores de servicios (³)	641.963	571.722	648.760	661.878	685.492	690.140
G	Comercio mayorista y minorista y reparaciones	128.767	109.487	136.762	129.666	139.153	130.178
H	Hoteles y restaurantes	27.349	31.648	23.174	24.563	30.012	37.107
I	Transporte, almacenamiento y comunicaciones	86.695	82.903	86.517	86.545	90.816	99.745
J	Intermediación financiera	59.845	53.242	58.973	63.835	63.329	67.095
K	Actividades inmobiliarias, empresariales y de alquiler	121.024	114.155	114.799	128.031	127.113	129.303
LyQ	Administración pública, defensa y organizaciones extraterritoriales	73.170	63.313	70.571	76.892	81.902	83.449
M y N	Enseñanza, servicios sociales y de salud	97.229	76.606	107.190	102.228	102.893	95.785
O y P	Otras actividades de servicios: comunitarias, sociales, personales y servicio doméstico	47.884	40.368	50.774	50.117	50.275	47.478
Menos	SIFMI (³)	10.728	9.916	8.982	11.330	12.686	12.204

(*) Corresponde a la Clasificación Internacional Industrial Uniforme (CIIU) revisión 3.

(²) A precios de productor, registro IVA neto.

(³) Servicios de intermediación financiera, medidos indirectamente, que recaen sobre las actividades productivas no financieras.

Nota: los totales por suma pueden no coincidir por redondeos en las cifras parciales.**Fuente:** Dirección Nacional de Cuentas Nacionales.

Cuadro 9.6 Oferta y Demanda Globales. Valores trimestrales e índice de precios implícitos a precios corrientes. Variaciones porcentuales respecto a igual período del año anterior

Concepto	Año 2009 *					Año 2010 *
	Total	1°	2°	3°	4°	1°
PIB a precios de mercado	1.145.458	992.962	1.195.372	1.168.795	1.224.704	1.217.381
Variación porcentual anual	10,0	9,6	8,7	10,9	10,7	14,8
Importaciones de Bienes y Servicios	183.300	155.499	168.966	196.721	212.016	213.667
Variación porcentual anual	6,1	9,6	4,1	7,3	3,0	5,6
Oferta y Demanda Globales (¹)	1.328.759	1.148.461	1.364.339	1.365.516	1.436.719	1.431.048
Variación porcentual anual	8,4	8,4	6,9	9,2	9,2	14,2
Consumo Privado	667.375	605.822	686.632	682.274	694.770	717.868
Variación porcentual anual	11,7	12,4	11,8	11,8	10,9	10,5
Discrepancia Estadística y variación de existencias	3.176	- 4.049	- 1.909	1.567	17.096	37.788
Variación de existencias de productos agropecuarios (²)	- 2.412	- 9.561	25.028	- 5.322	- 19.795	- 817
Discrepancia estadística (³)	5.589	5.512	- 26.937	6.889	36.891	38.604
Consumo Público	174.002	141.749	178.131	183.358	192.769	181.518
Variación porcentual anual	16,9	22,8	17,1	14,7	14,6	18,2
Inversión Interna Bruta Fija	239.637	207.355	238.400	249.656	263.137	255.429
Variación porcentual anual	11,0	13,0	11,2	11,8	8,0	8,9
Exportaciones de Bienes y Servicios	244.569	197.584	263.085	248.660	268.947	238.445
Variación porcentual anual	3,4	- 0,7	2,5	3,0	7,2	15,8

(¹) Los precios implícitos (IPI) de la Oferta y Demanda Globales, a diferencia de otros índices, se elaboran con índices Paasche, es decir miden una canasta de bienes y servicios de ponderaciones móviles. Por lo tanto, cuando se realizan comparaciones respecto a un período distinto de la base (1993), la variación de precios resultante se verá afectada por los cambios en la composición de la canasta de bienes y servicios considerada en cada período.

(²) Incluye variación de existencias de los principales cereales y oleaginosas (maíz, trigo, girasol y soja), del ganado (bovino, ovino, porcino, equino y caprino) y los trabajos en curso (cereales, oleaginosas y cultivos industriales).

(³) Incluye variación de existencias de los productos no agropecuarios.

Nota: los totales por suma pueden no coincidir por redondeos en las cifras parciales.

Fuente: Dirección Nacional de Cuentas Nacionales.

9. CUENTAS NACIONALES

Cuadro 9.7 Inversión Interna Bruta Fija. Valores trimestrales e índice de precios implícitos a precios corrientes. Variaciones porcentuales respecto a igual período del año anterior

Concepto	Año 2009 *					Año 2010 *
	Total	1°	2°	3°	4°	1°
	millones de pesos					
Inversión Interna Bruta Fija (¹)	239.637	207.355	238.400	249.656	263.137	255.429
Variación porcentual anual	11,0	13,0	11,2	11,8	8,0	8,9
Construcción	156.979	137.329	162.079	157.207	171.301	158.810
Variación porcentual anual	8,3	11,8	8,5	5,8	7,9	10,0
Equipo durable de producción	82.658	70.027	76.321	92.449	91.836	96.620
Variación porcentual anual	12,7	10,4	12,6	19,5	7,5	9,9
Nacional	37.931	32.343	35.558	41.041	42.783	38.310
Variación porcentual anual	17,0	18,9	17,8	21,5	11,3	14,7
Importado	44.727	37.684	40.764	51.408	49.053	58.309
Variación porcentual anual	8,3	3,4	7,6	16,3	4,4	9,3
Maquinaria y equipo	56.646	51.519	52.452	64.221	58.392	.
Variación porcentual anual	13,2	11,3	16,5	18,5	5,9	.
Nacional	27.195	23.165	27.150	29.902	28.562	26.632
Variación porcentual anual	18,1	18,8	25,8	22,3	9,5	16,6
Importado	29.452	28.355	25.302	34.319	29.831	.
Variación porcentual anual	8,2	5,7	7,7	13,8	3,0	.
Material de transporte	26.012	18.507	23.869	28.228	33.443	.
Variación porcentual anual	12,2	8,5	5,0	22,0	10,2	.
Nacional	10.737	9.178	8.408	11.139	14.221	11.675
Variación porcentual anual	15,7	20,7	1,8	20,5	12,2	9,5
Importado	15.275	9.329	15.461	17.089	19.222	.
Variación porcentual anual	8,5	- 3,2	7,6	21,8	6,6	.

(¹) Los precios implícitos (IPI) de la Inversión Bruta Fija, a diferencia de otros índices, se elaboran con índices Paasche, es decir miden una canasta de bienes y servicios de ponderaciones móviles. Por lo tanto, cuando se realizan comparaciones respecto a un período distinto de la base (1993), la variación de precios resultante se verá afectada por los cambios en la composición de la canasta de bienes y servicios considerada en cada período.

Nota: los totales por suma pueden no coincidir por redondeos en las cifras parciales.

Fuente: Dirección Nacional de Cuentas Nacionales.

Cuadro 9.8 Oferta y Demanda Globales.
Valores trimestrales e índice de precios implícitos, base 1993=100

Período		Oferta Global			Demanda Global		
Año	Trimestre	PIB a precios de mercado	Importaciones	Consumo Privado	Consumo Público	Inversión Interna Bruta Fija	Exportaciones
2004 *		160,4	287,3	152,9	141,4	174,1	303,2
2005 *		174,5	297,4	162,9	169,4	188,8	309,5
2006 *		198,0	318,0	178,9	206,4	213,9	350,4
2007 *		226,2	346,5	202,3	248,0	242,2	396,6
2008 *		269,3	392,0	237,4	306,7	271,6	495,3
	2009 *	296,2	416,1	265,1	358,5	301,3	512,1
	1°	278,1	388,5	252,1	345,8	304,8	447,7
	2°	304,0	410,4	272,8	358,9	293,2	519,7
	3°	298,4	434,9	270,3	364,5	302,2	523,6
	4°	302,5	425,8	264,6	362,3	305,4	551,1
	2010 *						
	1°	319,3	410,5	278,5	408,7	332,1	518,6

Fuente: Dirección Nacional de Cuentas Nacionales

Nota: los totales por suma pueden no coincidir por redondeo en las cifras parciales.

Cuadro 9.9 Estimador Mensual de Actividad Económica, base 1993=100.
Precios de mercado de 1993. Números índice y variaciones porcentuales

Período	Índice Serie Original 1993=100	Variación % respecto a igual período del año anterior	Índice Serie Desestacionalizada 1993=100	Variación % respecto al mes anterior	Índice Serie Tendencia-Ciclo 1993=100	Variación % respecto al mes anterior	
2005	128,9	9,2	///	///	///	///	
2006	139,8	8,5	///	///	///	///	
2007	151,9	8,7	///	///	///	///	
2008	162,1	6,8	///	///	///	///	
2009	163,5	0,9	///	///	///	///	
2009	Jul	165,1	- 1,5	162,4	1,4	163,3	0,4
	Ago	166,5	--	164,3	1,2	164,2	0,5
	Sep	165,3	0,5	164,6	0,2	165,3	0,7
	Oct	166,8	0,6	165,3	0,4	166,6	0,8
	Nov	171,9	2,4	167,0	1,0	168,0	0,9
	Dic	174,9	4,8	169,5	1,5	169,6	0,9
2010	Ene	151,3	5,2	170,1	0,4	171,2	0,9
	Feb	156,3	6,5	172,1	1,2	172,7	0,9
	Mar	176,0	8,4	174,0	1,1	174,1	0,8
	Abr	182,2	10,1	176,5	1,4	175,4	0,7
	May	194,4	13,4	179,1	1,5	176,5	0,6
	Jun	181,2	12,0	177,7	- 0,8	177,4	0,5
	Jul	178,5	8,1	177,3	- 0,2	178,2	0,5

Nota: se han conciliado las series mensuales a las correspondientes trimestrales. Por este motivo se actualizan las series original, desestacionalizada y de tendencia-ciclo desde 1993.

El documento que presenta las opciones de desestacionalización y de estimación de la tendencia-ciclo a partir de enero de 2007 se encuentra en http://www.mecon.gov.ar/secpro/dir_cn/desestacionalizacion/opciones_mensualesx12-arima2007.pdf

Fuente: Dirección Nacional de Cuentas Nacionales.



Anexo

Información para la actualización de los precios de contratos de obra pública

En este anexo se incluyen indicadores requeridos por el Decreto 1295/2002, que establece la metodología para la redeterminación periódica de los precios de contratos de obra pública en base a información producida por el INDEC. Asimismo, se incluye información que requiere el Decreto 634/2003, referido a ampliaciones de transporte de energía eléctrica en alta tensión y por distribución troncal.

Evaluación de la representatividad de los indicadores: La información publicada por el INDEC contiene descripciones similares para denominar a algunos indicadores del Índice del Costo de la Construcción en el Gran Buenos Aires (ICC-GBA) y a otros correspondientes al Índice de Precios Internos Básicos al por Mayor (IPIB). Por tal razón se exponen las diferencias básicas que permitirán a los usuarios utilizar los datos teniendo en cuenta las características diferenciales existentes.

- **Objetivos.** El ICC-GBA, mide la evolución del costo de la construcción privada de edificios destinados a vivienda en la Ciudad de Buenos Aires y los 24 partidos del conurbano bonaerense. El IPIB mide la evolución de los precios a los que el productor y/o importador vende sus productos en el mercado interno.

- **Precios relevados.** El ICC-GBA toma los precios de venta de distribuidores, sin IVA, que incluyen un margen de comercialización y transporte implícito. El IPIB releva los precios a los que el productor y/o importador vende sus productos sin impuestos.

- **Muestra de informantes.** La muestra de informantes por producto del ICC-GBA es mayor que la utilizada para el IPIB, debido a la naturaleza de los precios que se relevan. El ICC-GBA obtiene precios de diversos informantes (distribuidores) para un mismo material, mientras que el IPIB realiza un compendio de productos similares para los cuales la cantidad de informantes (fabricantes) es reducida.

- **Desagregación de los índices.** En el ICC-GBA se exponen los índices elementales con mayor nivel de detalle en la descripción, mientras que en el IPIB los índices publicados corresponden a productos más genéricos que agrupan precios de artículos similares de los distintos productores.

- Finalmente, cabe destacar que tanto en el ICC-GBA como en el IPIB, los precios corresponden, en general, a los vigentes el decimoquinto día del mes (o el primer día hábil siguiente) para transacciones de contado.

ANEXO

Índice de Precios al Consumidor del Gran Buenos Aires (IPC-GBA), base abril 2008=100

Decreto 1295/2002 art. 15 inciso	Insumos	INDEC INFORMA Cuadro y apertura	Apertura IPC-GBA	2009				2010								
				Sep	Oct	Nov	Dic	Ene	Feb	Mar	Abr	May	Jun	Jul	Ago	Sep *
l)	Transportes	Cuadro 4 Apertura 6	Transporte	116,57	117,20	117,80	118,58	119,21	119,56	120,24	121,22	121,70	122,55	123,21	123,43	123,81

Sistema de Índices de Precios Mayoristas (SIPM), base 1993=100

Índice de Precios Internos Básicos al por mayor (IPIB)

Decreto 1295/2002 art. 15 inciso	Insumos	INDEC INFORMA Cuadro y rama de apertura	Descripción de la apertura IPIB	2001	2009				2010								
				Dic	Sep	Oct	Nov	Dic	Ene	Feb	Mar	Abr	May	Jun	Jul	Ago	Sep *
Nacionales																	
e)	Productos químicos	3.2 / 24	Sustancias y productos químicos	111,25	398,03	399,20	406,23	412,13	414,45	420,97	426,79	433,21	436,39	435,63	436,41	440,71	443,96
i)	Motores eléctricos y equipos de aire acondicionado	3.2 / 31	Máquinas y aparatos eléctricos	82,60	451,39	461,94	466,13	471,97	488,65	499,40	502,82	512,65	508,02	506,52	503,13	506,14	512,34
k)	Asfaltos, combustibles y lubricantes	3.2 / 23	Productos refinados del petróleo	120,95	571,50	585,61	589,37	594,93	593,14	593,13	595,92	621,74	643,32	663,13	686,18	698,80	705,11
t)	Medidores de caudal	3.2 / 292	Máquinas de uso especial	102,51	418,91	419,83	422,16	424,31	425,32	431,44	442,19	449,67	454,30	458,64	466,32	471,64	476,84
w)	Membrana impermeabilizante	3.2 / 252	Productos de plástico	104,91	363,18	364,88	365,56	365,61	368,35	377,00	389,17	390,60	396,94	400,07	402,05	403,70	406,67
Importados																	
j)	Equipo-Amortización de equipo	3.2 / 29	Máquinas y equipos	86,98	254,32	255,51	255,08	255,21	256,14	258,68	259,64	260,64	263,71	263,48	265,20	265,69	267,23

Índice de Precios Internos Básicos al por mayor (IPIB). Mayor desagregación disponible

Clasificación CIIU-3 (1)	Código CPC (2)	Descripción	2001	2009					2010								
			Dic	Sep	Oct	Nov	Dic	Ene	Feb	Mar	Abr	May	Jun	Jul	Ago	Sep*	
Nacional																	
2811	42120-1	Aberturas de aluminio	113,41	437,68	437,56	437,44	440,52	440,16	454,02	453,90	454,84	459,61	463,30	469,53	477,33	480,01	
2811	42120-2	Aberturas de chapa de hierro	122,20	582,36	582,36	582,36	594,38	602,95	604,69	616,61	628,63	642,92	645,33	656,45	658,98	658,98	
2699	37910-1	Abrasivos (en rueda, discos y hojas)	98,92	355,33	355,33	362,23	362,23	362,23	364,82	372,16	378,02	377,90	381,88	381,88	386,55	386,57	
2893	42921-4	Abrazaderas (para autopartes y otros usos)	111,00	431,84	439,43	435,95	439,43	439,43	448,62	458,77	458,77	458,77	474,53	471,06	476,81	476,81	
2922	44251-1	Accesorio para máquinas herramientas (de corte y tornos)	95,02	615,42	615,01	598,91	598,77	597,89	601,21	601,21	601,78	588,91	617,98	618,27	618,59	619,00	
2893	42922-1	Accesorios para herramientas (brocas y fresas)	108,05	495,62	495,62	495,62	504,69	504,69	506,44	508,88	519,17	519,17	545,89	545,89	545,89	548,35	
2320	33380-1	Aceites lubricantes	98,22	503,74	510,02	514,29	514,29	514,29	523,82	540,15	547,81	550,35	555,20	573,44	595,32	598,83	
3420	49229-1	Acoplados	84,26	342,95	342,95	342,95	342,95	342,95	347,38	354,58	362,15	362,15	374,86	375,87	375,87	379,60	
3140	46420-1	Acumuladores eléctricos	86,86	560,12	560,12	563,45	563,45	571,99	633,46	633,46	643,89	688,67	704,80	699,42	699,42	699,42	
2710	41263-1	Alambres de acero	106,09	759,17	778,37	778,37	780,93	780,93	793,03	793,03	793,03	826,58	844,42	844,42	863,41	869,88	
2710	41241-1	Alambrones de hierro	105,69	594,73	614,60	629,25	629,25	621,35	629,56	616,18	628,06	636,59	653,82	670,74	683,92	691,58	
2922	44216-1	Amoladoras	89,14	374,11	374,11	374,11	374,11	374,11	374,11	374,11	423,05	423,05	423,05	423,05	423,05	429,82	
1410	15400-1	Arcillas	100,70	297,63	297,63	315,01	315,01	327,13	353,42	360,34	360,34	364,42	364,42	371,75	367,68	381,47	
1410	15310-1	Arenas	103,27	490,95	494,62	500,53	503,87	506,43	511,61	511,61	517,52	523,40	531,26	526,44	529,78	538,08	
2691	37210-1	Artefactos sanitarios	68,49	230,71	230,71	230,71	230,71	230,71	239,52	239,52	250,51	259,39	259,39	269,19	276,61	281,80	
2695	37540-2	Artículos pretensados	102,77	394,82	394,82	394,82	394,82	394,82	414,59	414,59	414,59	415,81	416,92	418,45	420,05	448,21	
3410	49113-1	Automóviles	82,49	305,14	309,78	313,89	318,09	319,05	321,95	325,58	328,09	331,21	329,92	332,16	332,60	335,67	
2519	36270-1	Autopartes de goma	104,14	530,05	536,29	536,30	545,20	545,82	545,91	550,82	557,87	575,14	640,60	644,81	644,58	646,36	
3150	46539-1	Balastos	74,28	348,68	354,80	351,55	359,92	365,95	371,25	367,08	373,59	384,59	388,30	391,03	395,70	398,92	
2693	37370-1	Baldosas cerámicas	74,25	199,39	199,39	203,32	208,17	208,17	210,76	213,95	213,95	215,63	215,63	215,63	215,63	217,33	
2422	35110-4	Barnices y protectores para madera	102,65	520,47	515,28	533,49	540,09	542,67	545,80	550,15	563,03	563,03	563,03	578,72	588,14	590,93	
2710	41261-1	Barras de hierro y acero	78,32	353,34	357,73	357,73	359,63	368,75	370,71	382,76	384,11	402,67	403,73	418,90	418,90	418,90	
2520	36490-6	Bolsas de plástico	110,66	429,38	436,47	442,26	440,68	450,98	456,13	480,02	489,99	500,57	505,99	509,72	509,72	509,72	
2899	42944-1	Bulones	76,49	412,85	412,85	412,85	412,85	413,38	413,38	413,38	413,38	419,56	419,56	419,56	419,56	419,56	
2813	42320-1	Calderas (a gas y fuel oil)	109,18	679,57	679,57	684,35	684,35	684,35	725,76	725,76	735,92	735,92	736,50	736,50	751,13	751,13	
2694	37420-1	Cales	101,58	438,80	438,80	443,82	443,82	451,19	454,46	454,46	459,04	450,51	455,45	459,33	466,59	470,37	
3410	49115-2	Camiones y sus chasis	124,58	805,60	805,60	804,43	804,43	818,40	837,97	841,50	841,94	862,92	864,48	885,02	885,02	889,89	
2520	36320-3	Caños y tubos de polietileno	193,96	415,87	415,87	415,87	415,87	433,94	448,57	470,59	470,59	470,59	470,59	470,59	470,59	470,59	
2520	36320-2	Caños y tubos de polipropileno	107,49	339,87	339,87	367,18	367,18	367,18	385,55	396,34	396,85	396,85	396,85	396,85	396,85	408,82	
2520	36320-1	Caños y tubos de PVC	116,09	356,77	372,48	375,49	375,49	375,49	378,82	388,00	390,71	400,07	400,07	400,07	400,07	400,07	
3120	46220-1	Capacitores electrolíticos	96,44	274,20	278,87	278,66	278,56	278,35	279,61	288,74	289,16	299,09	314,96	315,06	315,17	315,38	
2413	34800-1	Cauchos sintéticos	108,16	783,12	809,21	804,96	804,96	807,01	855,20	884,76	903,34	943,38	962,60	969,94	967,47	965,06	
2694	37440-1	Cemento portland	111,68	449,06	452,53	454,76	454,76	469,05	473,32	473,32	473,11	492,39	492,39	492,39	493,11	493,11	
2899	42992-1	Cerraduras	103,12	457,28	457,24	461,04	467,84	470,27	474,15	484,57	487,36	493,01	493,00	493,59	494,78	494,78	
2899	42999-2	Chapas metálicas	85,46	508,33	511,32	519,62	521,03	533,16	541,42	541,29	546,76	562,14	577,71	579,43	554,00	556,15	
2899	42944-2	Clavos	102,52	610,64	639,76	639,76	648,43	653,44	662,37	675,76	682,04	687,16	686,92	686,92	699,31	701,16	
2912	43230-1	Compresores y sus repuestos	99,92	326,52	329,00	329,00	334,85	334,85	339,85	346,02	358,09	361,42	362,29	362,29	362,29	364,56	
3130	46340-1	Conductores eléctricos	86,93	698,67	729,13	741,52	758,48	806,37	825,95	830,92	843,26	805,84	792,03	784,55	790,67	805,92	
2519	36270-2	Correas de goma con refuerzo textil	100,57	364,47	393,52	393,52	393,52	411,63	411,63	411,63	411,63	424,30	445,49	445,49	445,49	445,49	
2811	42190-2	Cortinas de aluminio	86,02	401,36	409,31	409,31	419,17	419,17	419,17	416,25	420,72	419,45	416,71	428,77	429,00	429,23	
2520	36990-2	Cortinas de enrollar de PVC	101,33	304,60	304,60	304,60	307,86	307,86	319,35	324,66	329,98	329,98	329,98	338,39	338,39	338,39	
2022	31600-1	Cortinas de madera	104,73	530,10	533,13	533,13	533,13	533,13	533,13	561,81	561,81	561,81	561,81	561,81	561,81	561,81	
2221	32600-1	Cuadernos y blocks	114,84	260,32	262,78	262,78	267,66	267,66	267,66	270,03	268,31	268,31	269,85	269,85	269,85	269,85	
2511	36111-3	Cubiertas agrícolas	108,83	618,11	623,06	627,63	635,08	635,08	662,47	677,44	683,99	690,68	694,84	700,45	706,13	709,07	
2511	36111-2	Cubiertas convencionales	98,42	467,19	472,48	474,05	481,20	485,45	502,11	512,33	518,09	523,29	534,25	537,30	539,86	541,16	
2511	36111-1	Cubiertas radiales	84,62	305,40	310,76	310,76	318,66	320,57	331,86	336,14	337,50	337,49	337,49	337,84	339,21	341,30	
2893	42921-1	Cucharas de albañil	104,83	436,75	442,77	442,77	442,77	448,05	448,05	460,43	479,29	478,11	483,83	497,69	497,69	497,69	
2413	34800-2	Dispersiones de caucho (pegamentos)	93,62	477,41	477,75	477,18	485,45	485,73	488,01	490,64	490,01	491,21	508,89	508,89	509,46	529,71	(sigue)

ANEXO

Índice de Precios Internos Básicos al por mayor (IPIB). Mayor desagregación disponible (continuación)

Clasificación CIIU-3 (1)	Código CPC (2)	Descripción	2001		2009					2010						
			Dic	Sep	Oct	Nov	Dic	Ene	Feb	Mar	Abr	May	Jun	Jul	Ago	Sep*
3430	49129-1	Elásticos para autos	100,71	377,26	392,84	392,85	396,05	395,48	397,23	400,08	402,92	410,51	414,58	419,78	423,32	423,32
2912	43220-1	Electrobombas	89,99	295,90	308,31	308,31	308,31	308,31	312,50	317,86	317,86	334,74	342,11	342,17	360,94	362,43
2422	35110-1	Enduido para paredes	113,03	470,39	480,58	480,58	486,78	498,41	500,79	490,78	499,90	502,33	506,55	513,33	518,11	528,51
4010	17100-1	Energía eléctrica	62,34	166,04	161,56	161,16	161,16	163,74	162,54	167,70	166,62	175,28	187,83	186,29	186,29	186,29
3430	49129-3	Equipos de transmisión	96,51	459,53	459,70	452,23	452,23	452,23	456,23	456,23	467,50	475,41	489,03	490,59	492,52	492,52
2422	35110-2	Esmaltes sintéticos	100,37	512,84	519,66	519,66	527,70	528,86	536,04	519,16	534,52	534,52	537,49	547,82	557,09	564,30
2699	37129-1	Fibras minerales	96,50	293,17	296,17	326,70	326,70	339,91	339,91	339,91	365,95	374,00	374,01	374,01	376,72	390,60
2520	36490-4	Film de polietileno	125,08	492,25	495,47	494,38	499,55	498,86	502,08	525,93	527,10	530,62	540,91	541,21	542,08	546,12
2320	33370-1	Fuel oil	144,27	1085,25	1116,36	1126,62	1183,76	1145,10	1133,59	1090,07	1236,87	1383,37	1426,71	1600,79	1608,47	1587,37
1110	12020-1	Gas	105,27	211,61	210,82	223,94	246,70	253,00	258,30	259,93	251,23	255,88	254,21	248,78	271,03	288,51
2320	33360-1	Gas oil	126,20	586,39	604,54	606,81	609,45	609,84	610,65	615,25	635,57	655,53	679,52	693,53	709,66	721,10
2320	33410-1	Gases de refinería (butano y propano)	133,04	471,57	481,48	498,03	504,48	510,50	523,21	527,71	537,92	546,06	555,90	553,70	544,30	528,66
2899	42911-1	Grifería	95,09	508,31	508,31	508,31	508,31	542,88	557,08	557,08	570,27	570,27	569,89	569,90	569,90	569,90
3110	46113-1	Grupos electrógenos	84,41	386,97	386,97	386,97	386,97	399,93	399,93	406,61	406,61	406,61	412,80	412,80	412,80	412,80
2893	42921-2	Herramientas de mano (llave, pala, tenaza, etc.)	79,19	317,88	307,52	307,21	307,21	307,77	307,77	309,66	317,17	331,70	331,70	334,58	334,58	337,30
2699	37990-1	Hidrófugos	125,13	465,21	465,21	465,21	465,21	481,60	481,60	491,95	481,60	494,04	502,10	511,76	525,81	531,17
2710	41242-1	Hierros redondos	84,35	494,58	503,94	506,33	510,17	512,18	516,14	527,96	529,26	533,31	532,89	541,12	548,66	552,37
2695	37510-1	Hormigón	69,14	312,97	312,02	312,97	313,34	315,42	320,55	320,85	329,62	333,71	339,62	339,62	342,76	348,61
2924	44440-1	Hormigoneras	103,78	383,99	399,44	417,28	436,06	436,06	433,54	446,87	451,80	451,80	442,39	442,39	442,39	442,39
2422	35110-5	Impermeabilizantes	98,77	409,03	409,03	417,72	417,72	424,16	425,88	418,86	422,71	427,46	420,47	427,38	411,39	422,84
3120	46212-1	Interruptores eléctricos	80,88	166,67	165,94	165,94	165,94	165,94	169,83	169,83	172,54	172,54	171,87	172,54	172,54	172,54
2320	33340-1	Kerosene	151,62	685,01	692,33	692,33	728,50	728,50	728,50	736,01	750,06	755,83	771,99	780,08	780,08	780,08
2693	37350-1	Ladrillos huecos	84,44	273,21	272,23	273,55	273,42	273,00	272,30	279,63	281,85	282,66	285,14	290,87	293,16	302,09
2692	37320-1	Ladrillos refractarios	101,51	352,44	368,41	368,41	368,41	368,41	368,41	368,41	381,23	381,23	393,71	416,36	416,79	400,68
2720	41532-11	Lingotes de aluminio y sus aleaciones	106,56	535,95	525,51	535,96	552,21	585,07	610,84	602,06	613,21	617,93	623,83	625,40	636,24	663,70
2720	41532-1	Lingotes y perfiles de aluminio y sus aleaciones	117,75	540,91	534,15	542,89	554,93	582,23	601,74	596,84	608,30	611,89	616,01	619,15	631,39	659,64
2021	31430-1	Maderas aglomeradas	74,49	334,36	336,47	346,72	348,50	350,90	359,08	363,87	366,41	380,21	388,24	402,25	411,34	411,74
2010	31100-1	Maderas aserradas	96,60	442,02	440,94	446,80	448,23	448,95	451,10	464,42	480,51	479,46	486,75	494,15	493,76	495,63
2021	31420-1	Maderas terciadas fenólicas	74,10	264,43	274,00	272,70	273,32	287,18	292,57	301,11	301,56	320,51	328,49	338,29	343,19	360,27
2021	31420-2	Maderas terciadas no fenólicas	100,80	397,03	397,17	397,03	397,03	395,28	424,86	441,81	444,12	452,59	454,86	457,17	459,02	459,02
2922	44222-1	Máquinas para carpintería	100,17	350,89	350,89	350,89	350,89	350,89	350,89	385,98	385,98	385,98	385,98	385,98	385,98	385,98
2924	44427-1	Máquinas viales autopropulsadas	100,00	464,77	470,78	470,78	470,78	470,78	473,42	495,45	506,48	509,63	509,63	511,82	523,81	523,81
2924	44430-1	Máquinas viales no autopropulsadas	89,10	267,74	268,57	268,57	275,80	275,80	275,80	275,80	275,80	287,57	287,26	287,26	296,78	296,78
2699	37930-1	Membranas asfálticas	98,11	515,49	526,74	542,67	550,61	559,04	565,92	582,66	607,10	606,35	606,48	613,84	630,75	635,76
2692	37330-1	Morteros refractarios	104,50	360,09	405,68	405,68	405,68	405,68	405,68	405,68	405,68	405,68	414,28	414,28	414,28	414,28
2695	37540-1	Mosaicos	96,66	311,90	323,21	329,89	329,89	329,89	328,15	337,98	339,45	352,54	356,94	357,57	361,73	361,72
2911	43121-1	Motores a explosión de uso industrial	102,30	349,97	349,97	354,33	354,33	359,14	364,63	364,63	365,85	365,85	385,94	385,94	385,94	399,82
3110	46112-1	Motores eléctricos	92,57	386,86	387,57	390,39	390,36	390,36	372,71	387,96	402,13	420,83	422,44	412,85	421,04	426,01
3410	43122-1	Motores para vehículos	91,01	290,45	290,45	290,45	290,45	290,45	290,45	290,45	290,45	283,64	283,64	287,21	287,21	287,42
3591	49911-1	Motos	97,31	209,23	210,64	210,63	210,63	210,63	210,63	210,63	213,01	213,01	215,52	216,70	218,38	218,38
2320	33310-1	Naftas	118,20	486,90	497,77	502,40	503,41	504,61	505,46	508,61	529,40	540,15	558,12	569,94	578,08	585,37
2101	32129-1	Papel obra	106,24	338,42	332,92	336,59	338,45	339,60	348,69	349,75	353,82	353,82	369,60	369,60	369,60	369,60
2699	37990-2	Pegamentos para revestimientos	115,84	321,80	322,68	322,68	326,23	332,20	341,79	350,67	341,79	353,14	353,14	353,14	358,80	363,41
2710	41251-1	Perfiles de hierro	91,63	532,78	537,76	537,76	533,18	533,33	558,57	565,89	565,35	565,35	574,70	574,70	574,73	587,06
1110	12010-1	Petróleo crudo	120,84	1056,71	1064,02	1065,44	1065,95	1068,83	1069,39	1071,03	1077,15	1079,29	1112,31	1131,61	1167,10	1204,98
1410	15320-1	Piedras	91,72	287,78	289,60	291,43	291,43	304,04	311,40	311,40	313,23	313,23	315,05	320,44	327,60	330,24
2731	41116-1	Piezas fundidas	85,86	492,58	500,92	501,73	502,06	517,77	518,93	521,45	521,45	528,52	534,12	533,77	536,11	536,70
2899	42999-1	Piletas y mesadas de acero inoxidable	111,28	564,99	564,99	564,99	564,99	564,99	576,55	579,82	581,51	590,17	590,88	590,88	591,43	590,88
2422	35110-3	Pinturas al látex	104,07	499,13	511,52	511,52	519,84	519,61	527,45	514,52	529,92	529,91	532,15	539,32	543,81	559,86
2413	34740-6	Plastificantes	113,66	585,95	586,05	594,51	602,57	601,09	616,80	634,96	635,57	638,42	637,79	634,97	648,47	647,34

(sigue)

Índice de Precios Internos Básicos al por mayor (IPIB). Mayor desagregación disponible (conclusión)

Clasificación CIU-3 (*)	Código CPC (2)	Descripción	2001		2009					2010						
			Dic	Sep	Oct	Nov	Dic	Ene	Feb	Mar	Abr	May	Jun	Jul	Ago	Sep*
2413	34730-1	Polímeros del cloruro de vinilo	61,47	411,92	426,64	431,45	426,57	419,52	429,03	430,60	433,80	435,99	438,61	440,00	444,06	459,11
2413	34720-1	Polímeros del estireno	99,34	458,32	497,24	497,24	497,24	523,89	551,54	551,70	559,67	559,67	559,67	535,64	523,63	547,66
2413	34710-1	Polímeros del etileno	116,59	496,01	497,08	505,98	533,19	527,73	535,04	553,41	557,02	575,18	576,30	563,78	566,86	565,68
2720	41530-1	Productos básicos de aluminio	131,71	282,45	281,87	281,64	281,53	282,70	295,43	284,10	286,88	287,61	288,45	289,03	302,35	319,02
2720	41510-1	Productos básicos de cobre y latón	85,99	682,05	677,72	678,42	682,52	699,24	697,76	738,43	779,65	777,06	771,01	760,26	827,13	867,98
2022	31600-2	Puertas placa	87,67	389,08	390,90	390,90	390,90	395,30	404,37	420,30	426,22	428,91	444,01	444,01	449,15	454,60
3430	49129-2	Radiadores	96,66	289,37	310,03	310,05	310,05	310,05	310,05	310,05	310,98	317,26	315,61	315,90	315,90	315,90
2413	34740-1	Resinas plásticas	95,67	432,22	431,88	433,96	433,93	433,82	445,01	453,92	462,87	465,65	466,46	476,23	476,99	477,25
2913	43310-1	Rodamientos	89,62	283,73	282,96	282,66	282,53	281,99	284,47	289,22	298,94	300,33	301,27	301,65	306,33	306,28
2922	44240-1	Soldadoras eléctricas	83,93	277,13	277,13	277,13	277,13	277,13	277,13	277,13	277,13	277,13	285,77	285,77	285,77	285,77
2320	33500-1	Subproductos de refinería (carbón de coque y parafina)	115,47	565,89	565,14	562,34	562,22	559,24	519,41	529,15	529,62	538,15	539,74	549,16	552,69	553,51
2922	44214-1	Taladros	83,23	287,21	287,21	287,21	287,21	287,21	287,21	287,21	322,37	322,37	322,37	322,37	322,37	334,93
2693	37350-2	Tejas	106,96	516,11	523,08	529,87	532,69	532,69	551,19	551,19	585,94	600,24	600,24	611,23	625,37	635,17
2899	42943-1	Tejidos de alambre	109,50	533,47	541,41	541,60	544,76	544,57	562,38	562,38	562,38	562,77	562,38	562,38	556,23	556,62
2520	36990-1	Telas plásticas	99,15	337,01	338,10	337,06	337,19	337,40	337,87	346,93	347,90	349,57	350,86	351,13	351,38	354,74
3110	46121-1	Transformadores	89,03	567,07	566,81	566,67	566,67	566,56	567,12	567,12	566,65	570,52	570,52	570,85	570,84	586,60
3410	49115-1	Utilitarios	83,29	375,87	380,95	388,50	393,68	394,74	400,32	401,09	406,95	411,17	413,98	417,37	418,56	429,54
2610	37113-1	Vidrio plano	83,30	251,74	251,74	261,74	261,74	261,74	274,87	274,87	274,87	274,87	274,87	274,87	274,87	276,77
2610	37199-3	Vidrios laminados	85,66	229,20	229,20	229,20	241,95	241,95	241,95	245,67	245,67	271,70	271,70	271,70	289,17	289,37
2610	37199-1	Vidrios templados	87,94	211,98	214,78	214,78	223,55	223,55	231,54	255,27	255,27	255,27	255,27	255,27	278,95	278,95
2610	37199-2	Vidrios térmicos	103,19	391,18	391,18	391,18	411,17	411,19	411,17	453,26	453,26	467,30	467,30	467,30	507,99	507,99
1410	15200-1	Yesos y piedras calizas	97,26	444,28	444,28	444,36	454,79	459,20	470,00	484,63	486,46	490,87	500,82	510,60	511,22	517,69
		Importado														
2929	94920-1	Accesorios y repuestos para máquinas de uso especial	86,00	274,71	275,36	275,01	275,01	281,46	282,65	284,58	286,36	292,15	293,21	293,60	292,97	293,17
2710	91223-1	Aceros aleados	81,67	595,20	594,25	555,71	529,63	579,69	569,32	619,53	647,72	665,49	635,12	629,84	617,87	621,79
2710	91211-11	Chapas de hierro al silicio	...	591,07	591,27	583,52	583,23	590,99	598,09	589,90	591,02	594,88	595,46	586,62	697,43	671,14
2710	91211-1	Chapas de hierro/acero	99,39	696,63	708,11	701,91	701,52	702,87	731,35	743,85	744,30	745,84	737,65	735,27	523,11	524,52
2720	91511-1	Cobre	70,26	1168,46	1154,96	1153,27	1212,55	1251,50	1189,81	1229,53	1243,78	1336,85	1317,84	1243,46	1257,50	1338,56
2720	91547-1	Estaño	86,52	692,09	698,74	697,54	686,97	715,91	734,83	782,23	791,04	789,50	789,78	797,97	811,58	854,59
2010	81100-1	Maderas aserradas	126,62	651,45	652,69	652,03	652,03	661,92	663,87	682,42	682,52	681,95	685,03	685,90	685,95	686,58
2720	91601-2	Manganeso	100,00	866,67	814,81	1037,04	759,26	855,56	740,74	702,59	718,15	759,26	777,78	814,81	851,85	740,74
2922	94214-1	Máquinas para perforar, taladrar o fresar	56,74	189,57	194,26	194,26	194,26	190,83	194,27	200,12	200,12	200,12	200,44	200,12	200,12	206,37
2922	94216-1	Máquinas para rebanar, afilar, amolar, pulir u otro acabado	78,43	231,25	236,16	236,16	236,16	240,47	240,47	240,47	240,47	240,47	240,47	240,47	240,47	246,94
2913	93310-2	Máquinas para uso general (para soldar plásticos)	96,46	259,55	259,17	257,76	258,78	258,78	260,33	260,71	261,56	262,65	263,04	263,42	263,81	263,81
2101	82129-1	Papeles	98,92	372,72	371,50	366,70	367,65	369,04	378,15	387,02	392,27	394,35	397,18	397,48	393,63	394,09
2710	91251-1	Perfiles de hierro/acero	107,25	565,29	565,97	575,49	575,26	574,21	587,66	587,89	597,34	612,95	599,70	616,27	607,75	603,42
2913	93310-1	Piezas y partes para máquinas de uso general (rodamientos)	92,56	277,16	278,28	277,94	277,83	278,03	279,90	281,31	283,41	285,43	288,97	289,36	292,01	292,40
2413	84710-1	Poliétileno	113,60	610,04	618,42	616,24	624,00	639,52	655,03	708,11	724,86	730,44	717,41	723,00	719,74	734,63
2413	84740-1	Polipropileno	177,73	830,06	887,49	896,21	885,55	904,60	930,09	997,22	1007,75	1014,28	1023,65	996,12	992,46	1013,04
2411	84230-1	Soda solvay	92,54	335,94	333,33	332,02	329,41	335,29	335,29	351,02	350,57	349,87	350,57	345,72	350,57	350,57
2429	85490-1	Toner	79,14	380,50	393,68	393,31	394,31	393,85	399,44	399,73	401,78	403,84	409,59	409,89	409,78	410,79

(*) Clasificación Industrial Internacional Uniforme, revisión 3.

(2) Los primeros cinco dígitos corresponden al código de la Clasificación Central Provisional de Productos (CPC) elaborada por la ONU. Los dígitos que siguen al guión corresponden a una clasificación interna. El primer dígito de los códigos CPC de los productos tiene adicionados 5 (cinco) números para su diferenciación.

ANEXO

Índice del Costo de la Construcción (ICC) en el Gran Buenos Aires, base 1993=100 Precios promedio de los materiales incluidos en el Decreto 1295/2002

Decreto 1295/2002, Art.15 inciso (*)									
Período	c) Pisos y revestimientos		m) Aceros-Hierro aletado		n) Cemento		q) Arena		
	Precio en pesos	Coefficiente de variación %	Precio en pesos	Coefficiente de variación %	Precio en pesos	Coefficiente de variación %	Precio en pesos	Coefficiente de variación %	
2001 Dic	6,18	14,5	611,93	20,8	5,89	3,0	13,28	10,9	
2009 Sep	24,00	15,4	4.455,94	14,0	24,72	6,0	75,36	7,5	
Oct	23,91	15,1	4.505,62	11,9	25,01	6,2	76,46	10,0	
Nov	24,29	16,9	4.493,84	12,0	25,08	6,1	76,93	9,5	
Dic	24,20	17,5	4.550,05	10,9	25,07	6,1	77,44	9,2	
2010 Ene	24,58	19,7	4.600,12	11,6	25,69	5,6	78,76	9,2	
Feb	25,61	19,7	4.690,16	10,7	26,06	6,4	79,18	8,9	
Mar	25,99	19,1	4.800,14	9,8	26,14	6,6	79,96	9,0	
Abr*	26,40	19,1	4.800,29	13,1	26,22	6,5	81,25	8,9	
May*	26,61	20,1	4.799,89	12,7	26,55	6,9	81,38	8,6	
Jun*	28,33	18,0	4.775,27	14,0	27,18	6,5	82,39	9,0	
Jul*	29,25	16,0	4.851,06	13,9	27,52	6,7	82,90	8,3	
Ago*	30,10	13,6	4.887,20	13,8	27,76	6,6	84,65	9,2	
Sep*	29,87	13,6	4.934,72	13,1	27,91	6,6	86,80	10,0	

(*) Los incisos del Decreto 1295/2002 corresponden a las siguientes aperturas del ICC:

c) Baldosa cerámica roja para azotea de 20 x 20 cm; por m². m) Acero aletado conformado de dureza natural, tipo ADN 420 (IRAM-IAS U 500-528), tensión máxima admisible 2.400 kg/cm², en barra de 10 mm de diámetro; por tonelada. n) Cemento portland normal; por bolsa de 50 kg. q) Arena fina por m³.

Nota: los precios son los que rigen el día 15 del mes, al contado, sin IVA y puesto el material "sobre camión en obra". Los promedios de precios que se publican cada mes se calculan con todos los precios válidos recolectados en ese mes. Sin embargo, con el objeto de reflejar cambios puros de precios, el precio medio utilizado para el cálculo del índice solo incluye a los precios que también han sido informados el mes anterior. Por esta razón, es posible que existan discrepancias entre los precios publicados y los efectivamente utilizados en el cálculo del índice. El coeficiente de variación es un indicador de la dispersión de los datos respecto a su promedio. Generalmente se expresa en porcentaje y no tiene unidad de medida. Cuanto menor sea el coeficiente de variación, menor será la diferencia entre los observados y mejor representados estarán por su promedio.

Índices de los componentes incluidos en el Decreto 1295/2002

Insumos	Decreto 1295/2002 Artículo 15 inciso	INDEC INFORMA Cuadro o código CPC (*)	Descripción de la apertura ICC	2001		2009				2010							
				Dic	Sep	Oct	Nov	Dic	Ene	Feb	Mar	Abr*	May*	Jun*	Jul*	Ago*	Sep*
a)	Mano de obra	Cuadro 1.4	Capítulo Mano de obra	93,2	365,7	374,6	376,3	376,1	379,4	391,5	392,2	400,4	424,4	425,7	427,7	442,9	445,4
b)	Albañilería	Cuadro 1.5	Ítem Albañilería	92,0	419,0	425,1	426,3	426,1	429,6	442,5	444,7	451,1	473,2	473,3	473,7	488,0	487,6
d)	Carpinterías	Cuadro 1.5	Ítem Carpintería metálica y herrería	98,2	330,0	331,6	331,6	333,0	337,2	338,8	345,2	350,9	352,8	356,3	357,0	360,0	363,8
f)	Andamios (*)	Cuadro 1.6	Alquiler de andamios	84,6	205,2	207,2	208,3	208,3	208,3	210,2	220,9	226,0	230,4	230,4	241,8	242,5	244,0
g)	Artefactos de iluminación y cableado	Cuadro 1.5	Ítem Instalación eléctrica	101,2	267,9	272,2	275,1	275,7	276,9	279,0	280,9	297,2	296,8	314,9	318,7	320,6	332,8
h)	Caños de PVC para instalaciones varias	Cuadro 1.9	Caños de PVC	102,7	481,4	486,7	499,7	490,1	487,3	505,6	520,1	521,6	529,6	548,6	561,6	564,0	565,7
p)	Gastos generales	Cuadro 1.4	Capítulo Gastos generales	96,7	309,7	315,5	318,7	319,1	321,9	327,5	330,5	336,1	348,6	352,9	353,7	362,4	363,8
r)	Artefactos para baño y grifería	Cuadro 1.5	Ítem Instalación sanitaria y contra incendio	101,0	317,6	321,8	325,7	327,6	330,7	335,0	337,2	340,3	347,4	351,6	362,5	365,1	372,6
s)	Hormigón	Cuadro 1.9	Hormigón elaborado	80,6	318,7	316,3	316,3	316,3	319,7	322,1	322,1	331,7	336,3	338,6	338,6	338,6	351,2
u)	Válvulas de bronce	4324041	Llave esclusa de bronce	97,9	512,0	544,1	528,1	538,4	541,3	541,3	550,1	558,8	605,6	627,9	634,6	660,5	686,1
v)	Electrobombas	4322032	Electrobomba trifásica 7,5 HP	91,6	397,6	397,8	405,0	409,4	409,9	411,0	411,0	397,6	398,8	403,2	404,1	404,1	409,4

(*) Clasificación Central Provisional de Productos (CPC) elaborada por la ONU.

(*) Este mes se ha corregido la presentación de los valores del inciso f), ya que desde agosto de 2006 se adoptó el promedio ponderado para agrupar los índices de los distintos tipos de alquiler de andamios.

Índice de precios de algunos servicios

Código CPC (¹)	Servicios de alquiler	2001		2009					2010						
		Dic	Sep	Oct	Nov	Dic	Ene	Feb	Mar	Abr*	May*	Jun*	Jul*	Ago*	Sep*
83107-1	Andamios	84,6	205,2	207,2	208,3	208,3	208,3	210,2	220,9	226,0	230,4	230,4	241,8	242,5	244,0
71240-21	Camión con acoplado (²)	83,5	389,5	390,8	412,5	415,4	416,1	433,1	437,3	440,6	456,1	480,1	485,8	492,2	495,3
71240-31	Camión playo (²)	90,7	291,9	298,3	298,3	298,3	305,0	298,3	318,2	318,2	349,0	351,8	355,5	403,8	406,8
71240-11	Camión volcador	73,6	442,7	442,7	465,6	465,6	465,6	484,6	484,6	484,6	484,6	508,0	508,0	532,7	532,7
74110-11	Contenedor tipo volquete	81,7	313,7	313,7	313,7	313,7	317,6	329,2	340,8	340,8	340,8	340,8	340,8	340,8	352,4
71233-11	Camioneta	84,0	333,9	338,4	357,0	361,5	368,2	392,3	399,0	410,3	421,6	446,4	446,4	446,4	446,4
51800-11	Pala cargadora	83,8	402,7	402,7	402,7	402,7	402,7	402,7	402,7	402,7	402,7	421,7	421,7	434,4	434,4
51800-21	Retroexcavadora	81,4	277,8	277,8	277,8	277,8	277,8	291,6	291,6	291,6	291,6	298,5	298,5	298,5	298,5

(¹) Los primeros cinco dígitos corresponden al código de la Clasificación Central Provisional de Productos (CPC) elaborada por la ONU.

Los dígitos que siguen al guión corresponden a una clasificación interna.

(²) Los precios de estos servicios no intervienen en el cálculo del ICC base 1993=100.

Capítulo Mano de obra

Código CPC (¹)	Aperturas	2001		2009					2010						
		Dic	Sep	Oct	Nov	Dic	Ene	Feb	Mar	Abr*	May*	Jun*	Jul*	Ago*	Sep*
	Mano de obra	93,2	356,4	374,6	376,3	376,1	379,4	391,5	392,2	400,4	424,4	425,7	427,7	442,9	445,4
	Mano de obra asalariada	89,7	463,1	488,6	488,3	486,5	490,9	511,2	512,0	522,0	561,7	560,1	559,3	584,0	581,9
	Mano de obra directa (en albañilería y hormigón armado)	93,0	505,6	534,3	533,8	531,9	537,2	540,9	546,4	560,4	612,7	610,3	608,4	640,0	637,0
51560-11	Oficial especializado	91,7	474,8	501,4	501,2	498,5	502,6	503,5	508,0	520,9	570,7	568,9	567,5	598,7	596,6
51560-12	Oficial	90,1	502,0	530,9	530,4	528,8	536,1	542,6	548,6	565,5	615,7	612,7	610,9	640,4	636,6
51560-13	Medio oficial	102,2	551,0	581,6	581,2	579,0	583,2	589,2	597,6	614,8	674,3	671,8	668,9	703,5	700,2
51560-14	Ayudante	95,3	525,5	555,4	554,7	553,2	557,2	559,2	564,0	573,7	628,9	626,7	624,7	658,5	655,9
51560-32	Mano de obra indirecta (capataz de primera) (²)	101,9	301,0	316,2	316,6	316,9	317,9	319,7	322,5	322,4	348,7	350,6	355,4	379,3	379,7
81291-1	Seguro de accidentes de trabajo (³)	71,2	386,8	405,7	405,5	403,2	405,8	496,0	479,1	479,1	479,1	479,1	479,1	479,1	479,1
	Subcontratos de mano de obra	98,3	198,2	205,6	210,2	212,4	214,1	214,2	214,4	220,2	220,8	226,4	232,7	233,7	243,0
51641-1	Instalación eléctrica	102,6	235,2	240,3	242,8	242,8	242,8	242,8	242,8	263,8	260,9	285,0	288,5	289,1	304,1
51620-1	Instalación sanitaria	100,7	193,8	193,8	198,9	199,2	199,2	199,2	199,2	199,3	199,3	214,4	209,6	217,7	
51690-1	Instalación contra incendio	97,7	250,4	250,4	259,4	259,4	259,4	261,0	261,0	261,0	268,3	280,5	284,6	289,4	
51630-1	Instalación de gas	103,9	198,3	200,1	205,0	205,0	205,2	206,0	208,8	208,8	211,0	211,4	216,3	216,3	228,2
51720-1	Yesería	81,4	141,6	145,9	145,9	145,9	145,9	145,9	145,9	145,9	145,9	145,9	145,9	152,8	157,9
51730-1	Pintura	98,8	200,0	216,5	223,3	229,5	234,2	234,2	234,2	239,8	242,7	245,9	249,0	252,8	261,0

(¹) Los primeros cinco dígitos corresponden al código de la Clasificación Central Provisional de Productos (CPC) elaborada por la ONU.

Los dígitos que siguen al guión corresponden a una clasificación interna.

(²) El último valor de la serie se repite porque los datos llegan después del cierre.

(³) La cantidad de valores repetidos al final de la serie, depende del atraso con que se recibe la información.

ANEXO

Índice de precios de equipos para la construcción

Código CPC (¹)	Componentes	2001	2009				2010								
		Dic	Sep	Oct	Nov	Dic	Ene	Feb	Mar	Abr*	May*	Jun*	Jul*	Ago*	Sep*
43520-11	Guinche 1.200 kg	103,2	362,1	367,6	367,6	367,6	377,0	384,6	392,8	407,4	407,4	407,4	432,9	432,9	444,1
44440-2	Hormigoneras de 130 a 300 litros	101,5	307,3	324,6	325,7	326,1	326,1	334,6	339,6	348,5	349,4	359,0	367,6	369,2	369,2
44221-11	Mesa de corte de cerámicos	97,7	628,3	673,3	673,3	673,3	673,3	673,3	673,3	673,3	673,3	673,3	673,3	673,3	673,3
44221-12	Mesa de corte de mosaicos	92,3	355,1	381,5	381,5	381,5	381,5	395,2	395,2	395,2	395,2	395,2	422,5	422,5	422,5
43520-21	Pluma 300 kg	88,5	326,7	339,0	339,0	339,0	339,0	339,0	353,3	353,3	353,3	353,3	353,3	353,3	353,3
44231-21	Taladro percutor	103,2	446,2	446,2	446,2	449,3	453,3	455,6	455,6	463,4	463,4	463,4	491,1	491,1	498,9
44440-11	Trituradora a mandíbula	97,8	309,5	345,4	345,4	345,4	345,4	345,4	345,4	345,4	355,2	355,2	355,2	355,2	355,2
44231-11	Vibrador a péndulo	95,7	282,9	292,8	292,8	292,8	292,8	308,0	308,0	322,8	322,8	322,8	346,1	346,1	346,1

(¹) Los primeros cinco dígitos corresponden al código de la Clasificación Central Provisional de Productos (CPC) elaborada por la ONU. Los dígitos que siguen al guión corresponden a una clasificación interna.

Capítulo Gastos generales

Código CPC (¹)	Componentes	2001	2009				2010								
		Dic	Sep	Oct	Nov	Dic	Ene	Feb	Mar	Abr*	May*	Jun*	Jul*	Ago*	Sep*
18000-1	Agua para construcción	116,2	121,4	121,4	121,4	121,4	121,4	121,4	121,4	121,4	121,4	121,4	121,4	121,4	121,4
83107-1	Alquiler de andamios	82,8	205,2	207,2	208,3	208,3	208,3	210,2	220,9	226,0	230,4	230,4	241,8	242,5	244,0
71240-11	Alquiler de camión volcador	73,6	442,7	442,7	465,6	465,6	465,6	484,6	484,6	484,6	484,6	508,0	508,0	532,7	532,7
71233-11	Alquiler de camioneta	84,0	333,9	338,4	357,0	361,5	368,2	392,3	399,0	410,3	421,6	446,4	446,4	446,4	446,4
51800-11	Alquiler de pala cargadora	83,8	402,7	402,7	402,7	402,7	402,7	402,7	402,7	402,7	421,7	421,7	434,4	434,4	434,4
51800-21	Alquiler de retroexcavadora	81,4	277,8	277,8	277,8	277,8	277,8	291,6	291,6	291,6	291,6	298,5	298,5	298,5	298,5
74110-11	Alquiler de volquete	81,7	313,7	313,7	313,7	313,7	317,6	329,2	340,8	340,8	340,8	340,8	340,8	340,8	352,4
51560-31	Capataz general de obra	89,5	237,0	248,9	249,0	250,4	253,0	258,7	261,7	261,7	282,5	279,9	274,8	286,0	281,2
53111-1	Casilla para obrador	95,3	427,5	440,7	443,0	443,2	451,9	458,1	463,8	476,6	508,6	513,3	513,6	535,1	537,7
54400-1	Cerco de obra	96,3	410,8	420,7	423,7	424,6	433,3	439,2	444,4	456,6	483,9	490,0	491,0	511,1	514,6
18000-21	Conexión de agua	125,8	131,4	131,4	131,4	131,4	131,4	131,4	131,4	131,4	131,4	131,4	131,4	131,4	131,4
18000-22	Conexión de desagüe cloacal	126,0	131,5	131,5	131,5	131,5	131,5	131,5	131,5	131,5	131,5	131,5	131,5	131,5	131,5
88700-2	Conexión de energía eléctrica	117,7	186,0	186,0	186,0	186,0	186,0	186,0	186,0	186,0	186,0	186,0	186,0	186,0	186,0
88700-31	Conexión de gas	218,2	239,6	239,6	239,6	239,6	239,6	239,6	239,6	239,6	239,6	239,6	239,6	239,6	239,6
	Depreciación de equipo	91,4	379,3	389,6	393,6	395,6	393,9	399,5	403,8	407,1	409,6	412,9	423,6	429,4	431,7
88700-1	Luz y fuerza motriz para obra	93,6	190,8	190,8	190,8	190,8	190,8	190,8	190,8	190,8	190,8	196,5	196,5	196,5	196,5
31210-11	Madera para encofrado	97,3	348,5	348,9	354,2	356,5	366,6	372,8	377,0	390,3	403,7	413,8	416,3	432,2	437,6
81295-1	Seguro de incendio de obra	91,2	82,8	82,6	82,8	82,8	82,8	82,8	82,8	82,8	82,8	82,8	81,7	81,7	81,7
81297-1	Seguro de Responsabilidad civil contra terceros	114,5	103,5	103,6	103,5	103,5	103,5	103,5	103,5	103,5	103,5	103,5	103,5	103,5	103,5
51560-21	Sereno	110,8	506,0	528,7	529,1	527,2	526,0	527,2	520,9	543,6	578,4	572,9	571,7	586,9	582,0
31100-11	Tirante sin cepillar	101,1	407,1	408,0	410,1	410,1	421,9	431,0	441,6	445,5	472,1	484,0	484,7	494,0	507,6
53211-11	Túnel peatonal	96,0	436,6	450,8	452,8	453,0	461,0	466,4	472,0	483,5	517,6	522,1	522,3	544,8	547,5

(¹) Los primeros cinco dígitos corresponden al código de la Clasificación Central Provisional de Productos (CPC) elaborada por la ONU. Los dígitos que siguen al guión corresponden a una clasificación interna.

Capítulo Materiales. Índices elementales

Código CPC (*)	Descripción	2001		2009				2010							
		Dic	Sep	Oct	Nov	Dic	Ene	Feb	Mar	Abr*	May*	Jun*	Jul*	Ago*	Sep*
37210 -51	Accesorios de loza para baño de calidad media	106,9	269,8	293,4	295,8	295,8	300,2	321,3	323,5	329,9	338,6	341,9	344,7	356,9	361,6
37210 -52	Accesorios de loza para baño de calidad inferior	109,5	224,2	224,9	224,9	224,9	227,7	235,2	235,8	237,6	252,1	252,9	253,7	242,1	245,5
42911 -81	Accesorios metálicos para baño	122,0	416,9	435,8	435,8	435,8	448,3	453,5	469,3	469,3	469,3	476,7	489,3	496,9	500,2
41242 -11	Acero aletado conformado, en barra	94,6	534,9	544,5	543,1	549,9	555,9	566,8	572,9	586,5	586,5	584,7	592,3	593,2	597,3
37440 -21	Adhesivo para pisos y revestimientos cerámicos	96,3	276,7	278,6	283,8	281,0	285,6	291,6	292,8	292,1	301,7	300,6	302,4	305,3	307,7
38130 -13	Alacena de cocina de madera, de calidad inferior	98,0	242,2	243,0	247,3	247,3	249,0	249,0	253,3	253,3	253,3	247,0	250,9	253,1	253,1
38130 -12	Alacena de cocina de madera, de calidad media	86,8	226,0	226,0	226,0	230,2	231,7	231,7	235,2	235,2	235,2	237,0	239,5	239,5	239,5
38130 -11	Alacena de cocina de madera, de calidad superior	94,5	239,4	239,4	239,4	239,4	242,4	242,4	242,4	242,4	242,4	242,4	242,4	237,8	237,8
27230 -11	Alfombra de pelo cortado de material sintético, con colocación	97,6	373,1	380,4	389,5	390,1	395,2	416,3	426,9	426,9	426,9	443,1	449,2	449,4	449,4
44821 -11	Anafe a gas	91,3	292,9	299,9	299,9	303,3	309,5	309,5	315,7	322,7	331,7	338,2	340,8	376,0	378,5
37560 -11	Anillo para cámara de inspección de PVC	99,7	311,3	316,1	318,0	318,0	318,0	327,5	327,5	327,5	362,8	370,1	347,8	350,5	350,5
15400 -11	Arcilla expandida	108,1	484,1	496,5	501,9	502,1	502,1	506,4	509,4	516,7	518,5	521,4	523,0	523,0	529,9
15310 -11	Arena fina	89,1	433,5	439,8	442,5	445,5	453,1	455,5	460,0	467,4	468,1	474,2	476,5	485,4	494,9
46531 -11	Artefacto de iluminación	95,8	379,7	397,2	400,1	402,9	393,0	414,6	416,3	424,7	416,3	427,7	427,7	439,7	449,8
43540 -11	Ascensor de 15 paradas	93,2	269,6	271,6	275,2	275,2	274,9	274,8	276,1	276,4	276,5	285,3	286,9	287,4	287,4
43540 -12	Ascensor de 7 paradas	97,7	292,9	295,8	300,4	300,4	300,0	299,8	301,8	302,2	303,8	304,8	305,0	305,5	305,5
37370 -21	Azulejo	91,6	299,8	300,4	319,1	320,7	323,7	335,8	342,0	342,2	345,3	348,4	348,4	349,7	350,1
37370 -11	Baldosa cerámica esmaltada	85,7	262,4	262,1	278,3	278,5	284,7	291,3	291,3	291,9	296,3	297,8	299,3	300,5	300,7
37370 -12	Baldosa cerámica roja	95,2	272,5	271,5	275,8	277,7	282,1	286,4	290,7	295,3	297,6	300,5	301,2	301,2	298,9
37690 -11	Baldosa de laja negra	88,9	279,5	277,1	283,4	284,8	279,9	281,7	281,6	283,3	289,6	293,3	298,7	301,1	301,1
42911 -11	Bañera de chapa porcelanizada	70,6	378,5	390,8	391,9	391,9	393,5	398,2	400,8	418,4	421,2	430,4	440,1	433,6	435,7
37129 -11	Bañera de plástico reforzado con fibra de vidrio	105,5	307,6	307,6	309,2	309,1	311,9	316,4	313,5	320,4	327,5	327,5	327,5	337,3	337,3
35110 -41	Barniz con poliuretano	105,9	502,5	522,6	523,4	524,0	524,0	533,6	535,0	537,5	550,4	550,4	555,9	574,9	587,9
37210 -23	Bidé de calidad inferior	104,4	393,7	395,2	397,1	397,1	421,8	421,8	421,6	428,4	447,2	449,1	455,5	474,6	479,7
37210 -22	Bidé de calidad media	103,7	382,6	396,4	395,0	395,0	400,2	413,9	413,9	424,5	444,8	448,2	456,3	474,3	476,1
37210 -21	Bidé de calidad superior	101,8	328,3	332,0	332,0	332,0	334,1	349,3	349,3	349,3	375,0	378,5	383,6	398,1	405,1
41543 -21	Boca de acceso de plomo	105,7	429,4	429,4	429,4	429,0	429,0	442,9	451,5	455,1	467,3	472,5	472,5	480,2	483,6
46340 -31	Cable con conductor unipolar	90,3	685,3	694,0	687,3	716,5	754,7	770,9	779,6	778,6	791,4	764,3	761,6	777,3	803,8
46320 -11	Cable coaxial 75 ohms	94,6	377,4	364,6	365,0	364,6	365,0	386,4	372,6	377,5	378,5	383,3	384,7	397,2	398,2
46340 -11	Cable telefónico de 1 par	106,4	482,8	482,8	481,9	484,6	496,0	501,3	509,2	520,0	521,9	511,2	499,5	509,2	517,0
46340 -12	Cable telefónico de 101 pares	99,0	428,0	432,2	431,4	431,4	440,7	441,6	449,7	455,7	455,9	463,6	464,2	474,1	476,7
46340 -21	Cable tipo Sintenax	109,9	623,2	619,8	625,1	638,0	664,4	694,0	699,9	721,3	731,3	729,5	719,5	736,3	760,6
46212 -21	Caja de chapa c/tablero trifásico	112,8	349,5	351,1	352,7	352,7	352,7	352,7	352,7	358,2	357,9	358,9	365,7	365,7	373,1
42999 -23	Caja de chapa para tablero	110,0	452,2	460,0	461,9	461,8	467,6	467,8	490,4	501,9	510,3	515,7	522,6	522,6	528,8
42999 -21	Caja octogonal de chapa para instalación eléctrica	96,3	361,4	361,4	375,1	375,1	378,0	377,7	382,6	389,3	408,2	408,2	414,0	417,2	423,3
42999 -31	Caja para pares telefónicos	112,6	369,5	369,5	369,5	369,5	369,5	369,5	380,9	380,9	380,9	391,3	400,1	416,6	416,6
42999 -22	Caja rectangular de chapa para instalación eléctrica	96,2	365,2	365,0	376,1	376,1	378,6	378,4	382,2	387,8	392,7	393,0	411,9	415,9	424,4
31600 -63	Cajonera para placard, de calidad inferior	104,7	197,0	197,0	197,0	197,6	197,6	207,3	207,3	207,3	211,1	211,1	211,1	221,1	221,1
31600 -62	Cajonera para placard, de calidad media	103,4	191,2	217,8	222,0	222,0	231,4	240,1	240,1	240,1	244,1	244,1	265,8	265,8	265,8
31600 -61	Cajonera para placard, de calidad superior	101,2	249,9	258,3	259,9	259,9	259,9	263,4	272,7	272,7	279,9	279,9	291,0	294,3	294,3
37420 -11	Cal aérea hidratada	93,3	367,6	364,5	367,3	370,0	375,9	381,6	383,2	384,4	400,9	401,8	405,6	411,2	413,9
37420 -12	Cal hidráulica hidratada	96,4	370,9	370,6	373,6	373,6	379,7	366,5	375,8	375,8	386,2	397,0	394,5	399,4	402,6

(sigue)

ANEXO

Capítulo Materiales. Índices elementales (continuación)

Código CPC (1)	Descripción	2001		2009					2010						
		Dic	Sep	Oct	Nov	Dic	Ene	Feb	Mar	Abr*	May*	Jun*	Jul*	Ago*	Sep*
44822-11	Calefactor de tiro balanceado	97,5	283,0	289,3	289,3	289,3	289,3	291,2	291,2	299,3	299,3	302,5	308,2	312,0	316,6
44826-11	Calefón de tiro balanceado	98,0	256,8	261,7	254,4	266,2	267,9	271,3	276,7	279,2	279,9	273,8	273,8	280,9	280,9
44826-12	Calefón de tiro natural	100,4	364,0	374,8	374,2	374,2	376,4	383,8	388,6	392,8	393,5	404,1	446,7	443,9	443,9
42911-21	Canilla de bronce	97,4	483,7	492,6	494,8	500,7	520,8	537,7	537,7	569,9	581,7	581,7	588,9	588,9	605,9
41277-21	Caño de acero para instalaciones eléctricas	104,6	449,1	451,4	458,6	458,6	460,1	470,1	474,8	485,0	493,6	506,7	526,9	533,2	534,8
41277-11	Caño de chapa galvanizada	88,4	374,1	375,1	375,9	375,9	380,4	389,0	389,0	385,8	414,9	427,3	434,1	434,1	436,3
41516-11	Caño de cobre de 0,013 m	90,0	702,4	749,7	756,6	752,9	774,8	793,8	808,9	819,2	823,9	845,0	861,0	861,0	875,9
41516-12	Caño de cobre de 0,019 m	92,7	719,2	757,2	771,8	768,3	777,5	807,4	824,3	842,7	868,4	870,8	887,9	900,2	931,7
41273-11	Caño de hierro fundido 0,064 m	100,7	457,6	474,0	471,9	471,9	471,9	484,9	484,9	484,9	510,7	559,6	559,6	583,6	583,6
41273-12	Caño de hierro fundido 0,100 m	104,4	410,2	416,8	417,2	417,2	422,8	433,1	433,1	433,1	450,2	483,6	483,6	515,0	515,0
41277-41	Caño de hierro galvanizado	98,7	729,8	728,5	729,6	726,2	729,3	744,1	744,1	746,6	792,9	811,5	808,7	808,7	808,7
41277-31	Caño de hierro negro con revestimiento epoxi	102,8	467,4	472,6	472,6	472,6	472,6	472,6	472,6	472,6	472,6	484,9	486,5	486,4	486,4
41543-11	Caño de plomo	97,3	780,7	790,6	790,6	801,6	811,6	845,4	845,4	866,0	881,7	881,8	881,8	907,4	914,3
36320-21	Caño de polipropileno 0,013 m	125,3	521,3	534,7	534,7	534,7	538,7	560,0	563,3	563,3	569,9	569,9	569,9	574,2	574,2
36320-22	Caño de polipropileno 0,019 m	116,9	491,6	510,3	510,3	510,3	514,5	530,5	527,5	532,4	535,8	535,8	535,8	540,2	540,2
36320-11	Caño de PVC de 0,063 m	110,1	485,4	487,7	502,0	503,9	503,9	521,7	539,7	542,6	550,7	573,9	585,4	588,8	588,8
36320-12	Caño de PVC de 0,110 m	95,2	477,3	485,6	497,4	476,2	470,6	489,4	500,5	500,5	508,4	523,2	537,8	539,2	542,6
15320-11	Canto rodado natural	92,4	372,8	372,8	372,8	372,8	376,1	376,1	373,1	376,9	378,2	379,0	379,0	383,2	383,2
37350-61	Cascote	79,8	182,3	184,2	190,6	197,0	201,6	200,3	214,9	216,2	216,2	212,7	213,2	220,1	225,6
37440-31	Cemento de albañilería	99,3	354,7	356,2	357,5	357,5	365,0	368,0	369,7	369,7	376,4	377,2	381,8	386,6	390,3
37440-11	Cemento portland normal, en bolsa	105,1	417,1	421,3	422,6	422,5	433,0	439,2	440,6	441,8	447,4	455,6	460,3	463,6	466,9
44821-21	Cocina a gas	98,1	255,3	263,5	263,5	263,5	264,3	268,6	274,6	277,8	277,8	277,7	286,9	282,0	283,6
36320-31	Codo con base de PVC	120,0	526,7	539,0	549,6	549,6	555,1	565,6	567,4	567,4	579,7	602,0	622,1	621,4	621,4
41278-12	Codo de hierro negro con revestimiento epoxi de 0,013 m	100,5	425,2	451,4	452,2	459,9	462,1	471,0	471,0	480,2	488,4	488,4	488,4	497,6	497,6
41278-11	Codo de hierro negro con revestimiento epoxi de 0,025 m	97,3	365,4	376,7	374,6	380,0	381,4	387,9	387,9	394,2	400,4	403,2	403,2	409,8	409,8
36320-41	Codo de polipropileno	94,3	268,4	279,2	280,2	281,1	283,7	285,6	280,2	284,0	288,8	289,1	290,7	284,0	285,3
41516-21	Codo para caño de cobre	96,7	438,1	445,5	445,5	453,8	454,9	458,0	460,3	483,2	476,4	496,2	508,3	510,1	517,1
41278-22	Codo tipo PROSA	115,0	407,4	407,4	407,4	424,0	426,7	426,7	426,7	426,7	411,7	432,4	432,4	460,2	460,2
46350-11	Conductor revestido para puesta a tierra	100,4	709,9	708,2	703,6	711,9	760,1	797,1	814,3	848,4	868,5	865,5	870,8	892,0	917,6
41278-41	Conector de chapa cincada	109,9	599,8	602,3	610,2	613,2	623,6	633,5	786,2	786,8	829,3	835,8	831,2	839,1	854,1
42999-11	Conexión flexible cromada	90,0	528,0	546,5	538,5	544,7	540,7	585,1	598,3	603,7	626,8	630,2	640,7	643,0	657,7
36320-51	Conexión flexible de plástico	113,7	300,5	303,0	313,7	313,7	313,6	317,5	324,2	346,3	346,2	346,3	351,2	353,8	353,7
31600-12	Cortina de enrollar común de madera	105,0	379,8	385,1	385,1	385,1	388,6	388,6	388,6	402,7	402,7	402,7	402,7	402,7	402,7
36950-11	Cortina de enrollar de PVC	98,4	366,4	366,4	366,4	366,4	368,8	383,6	393,9	402,2	404,6	404,6	419,5	419,5	419,6
31600-11	Cortina de enrollar regulable de madera	105,5	369,8	369,8	375,3	375,3	379,0	379,0	379,0	388,5	388,5	388,5	389,5	389,5	389,5
37112-11	Cristal transparente de 4mm, con colocación	99,4	328,9	330,8	341,8	343,5	346,1	355,2	377,4	378,2	374,1	375,8	376,3	378,8	378,8
41278-31	Curva de hierro fundido	89,8	375,4	375,4	375,4	389,3	389,3	397,5	397,5	397,5	427,6	443,1	443,2	486,2	493,3
41278-13	Curva de hierro negro con revestimiento epoxi	90,9	351,8	349,2	358,1	361,9	360,7	362,8	362,8	366,6	380,9	382,3	384,2	385,3	391,6
37570-11	Depósito de fibrocemento para inodoro	104,0	393,8	402,6	402,6	402,6	404,0	404,0	422,1	426,0	442,2	465,0	484,1	486,2	486,2
43220-11	Electrobomba monofásica 1/3 HP	102,4	408,7	408,7	419,5	419,5	419,5	419,5	442,6	429,3	429,3	429,3	429,3	429,3	434,9
43220-12	Electrobomba monofásica 3/4 HP	94,9	412,8	414,4	415,5	415,7	415,8	421,7	439,1	439,1	442,5	452,3	449,7	455,0	461,3
43220-21	Electrobomba monofásica cloacal 1/3 HP	86,2	260,7	260,7	260,7	258,9	258,9	258,9	258,9	258,9	258,9	263,6	263,6	279,6	279,6
43220-22	Electrobomba monofásica pluvial 1/3 HP	88,2	328,1	328,1	330,7	330,7	330,7	330,7	351,0	351,0	351,0	351,4	352,3	352,3	356,7
43220-23	Electrobomba monofásica pluvial 3/4 HP	91,6	410,1	410,1	412,9	412,9	412,9	412,9	429,8	429,3	424,2	425,6	426,7	426,7	432,0
43220-31	Electrobomba trifásica 1,5 HP	94,1	466,4	466,4	471,4	474,3	473,6	476,6	478,3	467,6	468,4	470,8	470,8	474,9	475,8

(sigue)

Capítulo Materiales. Índices elementales (continuación)

Código CPC (1)	Descripción	2001		2009				2010							
		Dic	Sep	Oct	Nov	Dic	Ene	Feb	Mar	Abr *	May *	Jun *	Jul *	Ago *	Sep *
43220-32	Electrobomba trifásica 7,5 HP	91,6	397,6	397,8	405,0	409,4	409,9	411,0	411,0	397,6	398,8	403,2	404,1	404,1	409,4
41278-32	Embudo de hierro fundido	106,7	449,4	449,4	449,4	472,0	472,0	481,4	481,4	478,9	514,0	532,8	532,8	571,9	581,3
36320-32	Embudo de PVC	132,0	563,2	576,2	587,5	593,5	594,9	616,8	619,9	619,9	605,3	627,3	654,6	622,1	622,1
41278-23	Empalme tipo PROSA	108,9	399,9	399,9	399,9	421,3	421,3	421,3	421,3	421,3	481,7	481,7	481,7	580,8	580,8
35110-11	Enduido plástico al agua para exteriores	90,3	395,2	398,5	409,0	410,8	416,8	424,9	424,9	436,1	445,1	455,6	462,4	475,5	485,0
35110-12	Enduido plástico al agua para interiores	96,5	389,9	399,7	408,4	403,7	410,8	418,5	420,1	430,0	440,3	437,0	447,5	463,0	464,5
35110-21	Esmalte sintético brillante	101,3	400,2	409,4	413,1	413,1	418,4	423,9	428,9	433,9	443,5	448,3	455,0	461,0	468,4
35110-22	Esmalte sintético semimate	110,5	466,0	474,3	481,1	483,6	489,7	495,2	498,1	504,7	514,2	514,4	526,7	535,7	537,3
41547-11	Estaño al 50%	98,9	662,3	645,6	645,5	660,2	674,3	674,3	682,3	687,3	700,8	700,1	700,1	724,7	755,3
31600-73	Estantes y divisiones para placard, de calidad inferior	100,9	329,1	344,8	358,5	358,5	370,2	370,2	370,2	370,2	370,2	369,2	369,2	369,2	369,2
31600-72	Estantes y divisiones para placard, de calidad media	101,4	359,7	359,7	371,8	371,8	385,7	385,7	385,7	385,7	385,7	385,7	385,7	385,7	396,8
31600-71	Estantes y divisiones para placard, de calidad superior	100,9	399,3	399,3	419,0	419,0	419,0	429,2	429,2	429,2	429,2	429,2	429,2	429,2	429,2
35110-61	Fijador al agua	95,3	388,7	393,0	390,2	390,5	397,5	404,4	405,7	413,1	427,5	435,3	444,4	446,4	456,8
31600-53	Frente de placard de madera, de calidad inferior	92,0	333,7	333,7	333,7	335,8	342,6	364,1	376,5	378,3	383,3	398,0	416,8	424,2	417,7
31600-51	Frente de placard de madera, de calidad superior	98,7	367,8	367,8	367,8	370,4	374,4	384,2	403,1	403,6	403,6	409,0	420,4	424,3	428,0
37550-21	Gabinete para medidor de gas	86,4	322,6	336,8	336,8	336,8	338,0	345,8	351,1	351,1	393,0	393,0	393,0	399,0	407,9
42999-41	Gabinete para medidor monofásico	109,0	236,4	238,1	238,1	238,9	244,5	244,7	247,0	244,9	253,7	252,3	253,8	266,6	270,0
42911-53	Grifería para bidé de calidad inferior	101,9	544,2	553,3	550,8	566,2	586,8	595,2	595,2	633,3	649,4	649,4	655,2	656,4	668,9
42911-52	Grifería para bidé, calidad media	108,2	450,4	457,9	457,9	478,0	482,4	482,4	491,3	502,1	524,2	530,9	539,3	546,9	557,9
42911-51	Grifería para bidé de calidad superior	113,0	529,6	540,0	549,9	563,9	576,3	576,3	576,3	580,8	626,1	623,5	633,6	638,3	649,7
42911-43	Grifería para cocina de calidad inferior	93,9	450,0	454,4	454,4	470,6	483,1	486,3	483,5	502,6	520,0	525,7	530,1	531,0	538,0
42911-42	Grifería para cocina de calidad media	99,8	350,4	343,2	343,2	365,0	374,7	374,7	379,8	397,1	399,2	407,4	415,2	417,7	425,0
42911-41	Grifería para cocina, monocomando, calidad superior	99,6	520,8	528,4	528,4	544,4	550,8	550,8	550,7	571,2	607,1	607,1	615,5	615,5	619,7
42911-56	Grifería para ducha de calidad inferior	101,4	532,3	538,7	543,9	572,8	591,3	601,2	601,2	624,5	648,7	648,7	645,2	654,8	666,5
42911-55	Grifería para ducha de calidad media	107,6	420,0	419,3	419,9	431,6	446,1	446,1	449,8	457,3	492,3	497,4	506,3	507,2	521,0
42911-54	Grifería para ducha de calidad superior	106,7	501,3	506,2	515,6	532,5	545,9	549,2	549,2	555,4	599,3	599,3	610,6	611,6	625,3
42911-32	Grifería para lavadero de calidad inferior	115,8	585,5	591,8	599,5	623,0	643,4	643,4	643,4	658,5	691,2	691,2	702,7	704,3	718,0
42911-31	Grifería para lavadero de calidad media	107,2	431,1	431,2	431,2	452,2	464,7	469,8	488,4	508,5	514,2	514,9	517,9	519,8	529,5
42911-59	Grifería para lavatorio de calidad inferior	98,5	543,3	550,8	548,8	565,6	582,5	589,6	589,6	619,2	637,0	637,0	643,0	648,5	661,8
42911-58	Grifería para lavatorio de calidad media	105,6	475,2	482,9	482,9	496,7	500,7	508,0	516,2	526,1	539,6	545,9	552,2	559,3	565,7
42911-57	Grifería para lavatorio de calidad superior	110,5	534,2	539,1	546,0	556,6	573,0	573,0	581,4	590,3	613,8	616,0	617,2	621,6	633,0
43923-21	Hidrante completo, con manguera y gabinete	85,5	260,5	264,2	263,9	266,7	266,8	266,7	273,9	269,0	269,0	266,5	271,4	275,3	276,9
37510-11	Hormigón elaborado	80,6	318,7	316,3	316,3	316,3	319,7	322,1	322,1	331,7	336,3	338,6	338,6	338,6	351,2
44821-31	Horno a gas	92,7	267,3	275,7	278,1	279,2	283,1	286,0	290,5	293,9	306,5	312,3	317,0	323,6	327,3
46531-12	Iluminación de emergencia	66,2	201,0	203,1	204,4	202,3	203,3	207,8	208,7	210,9	213,4	219,0	214,1	214,7	217,5
37210-13	Inodoro de calidad inferior	105,2	372,3	373,9	376,1	376,1	395,4	399,3	400,9	405,0	429,0	432,7	440,2	450,7	456,4
37210-12	Inodoro de calidad media	105,5	363,3	377,8	377,2	377,2	379,0	399,9	399,9	408,2	435,5	439,3	444,0	458,6	468,9

(sigue)

ANEXO

Capítulo Materiales. Índices elementales (continuación)

Código CPC (1)	Descripción	2001		2009					2010						
		Dic	Sep	Oct	Nov	Dic	Ene	Feb	Mar	Abr*	May*	Jun*	Jul*	Ago*	Sep*
37210-11	Inodoro de calidad superior con mochila	99,2	322,4	328,4	330,5	330,5	340,5	344,0	344,0	345,5	354,1	365,7	369,0	380,4	384,4
46212-11	Interruptor automático para tanque	114,4	303,7	302,9	303,7	303,7	302,9	306,3	327,7	338,6	328,5	328,5	328,1	321,7	330,9
46212-51	Interruptor de un punto	98,1	324,0	330,2	333,7	337,0	338,2	340,5	350,1	352,1	359,0	363,8	363,8	369,2	375,3
46212-31	Interruptor diferencial	92,3	274,4	275,0	277,1	276,2	278,6	282,8	284,5	285,1	288,4	292,8	292,8	293,9	297,1
46212-41	Interruptor termomagnético	93,7	269,7	265,9	269,7	269,2	271,2	275,3	275,7	272,3	276,0	278,1	276,7	279,8	283,8
42999-51	Jabalina	99,9	358,9	362,4	362,2	362,2	364,2	371,3	376,2	379,8	394,4	395,3	395,2	394,3	409,1
35110-51	Laca poliuretánica	98,8	370,0	374,6	374,6	372,7	376,7	378,8	378,8	369,1	377,2	377,2	377,9	381,9	390,3
37350-11	Ladrillo cerámico hueco	87,4	438,3	438,2	438,3	438,3	439,9	441,9	446,5	450,1	450,0	454,1	459,7	461,8	463,4
37350-41	Ladrillo cerámico para entrepisos	92,4	359,2	359,2	359,2	365,9	363,7	364,9	363,3	366,5	361,6	364,3	368,0	377,3	377,2
37350-21	Ladrillo común	89,5	326,6	326,6	327,8	328,2	327,4	328,4	329,8	329,1	327,5	328,1	328,7	328,7	329,0
37350-31	Ladrillo de media máquina	90,1	191,7	191,7	192,1	191,7	191,9	191,9	191,9	191,9	191,9	193,0	192,8	193,4	193,4
37210-32	Lavatorio con columna de calidad media	91,7	304,1	308,2	309,0	309,0	311,8	324,7	324,7	327,9	350,0	350,0	355,8	366,4	366,4
37210-31	Lavatorio con columna de calidad superior	95,9	305,2	309,9	309,9	309,9	312,7	322,5	322,5	322,5	329,7	345,1	353,2	363,7	375,3
37210-33	Lavatorio sin columna de calidad inferior	101,9	378,8	378,8	380,8	387,9	398,8	404,3	405,7	415,0	446,5	448,3	457,1	468,2	471,6
31210-41	Listón yesero	101,3	331,6	331,6	336,2	340,4	344,5	355,4	363,7	366,8	379,7	389,3	388,8	399,7	408,1
43240-21	Llave candado para gas	95,4	514,6	517,3	520,0	517,3	525,3	531,1	540,9	558,7	595,4	607,5	617,0	627,2	645,6
43240-32	Llave de paso para agua	112,5	438,9	446,0	446,0	450,7	461,4	468,8	475,9	496,0	516,0	525,1	529,6	538,5	551,6
43240-31	Llave de paso para gas	108,9	648,7	674,9	674,9	684,6	693,0	701,3	704,6	759,4	769,8	774,7	776,2	780,9	816,5
43240-41	Llave esclusa de bronce	97,9	512,0	544,1	528,1	538,4	541,3	541,3	550,1	558,8	605,6	627,9	634,6	660,5	686,1
37540-32	Loseta calcárea para vereda	95,0	225,9	226,1	233,5	233,5	236,1	240,8	242,4	244,1	244,7	245,4	247,5	247,5	247,5
37540-31	Loseta de piedra lavada	94,2	251,6	253,7	257,0	257,0	264,2	269,7	270,9	270,9	276,3	277,4	281,1	283,1	286,5
31210-21	Machimbire con una cara cepillada	101,6	334,1	334,1	334,1	334,4	341,8	346,5	351,4	364,7	388,2	391,5	400,6	401,8	412,0
42911-61	Marco y tapa con cierre hermético, de bronce, de 0,20 x 0,20m	102,8	417,2	435,5	435,5	435,5	435,5	460,0	448,5	456,1	465,0	465,0	465,0	467,6	471,2
43923-11	Matafuego de polvo químico	91,6	296,3	301,1	301,6	301,4	301,4	300,2	312,9	314,1	321,8	321,8	335,0	336,6	340,2
37930-12	Membrana asfáltica común	92,8	385,5	389,7	391,4	391,4	392,4	408,2	409,0	415,8	413,3	416,2	416,2	426,7	426,6
37930-11	Membrana asfáltica con folio de aluminio	91,8	462,7	460,0	460,0	460,0	464,1	464,9	470,5	488,9	493,5	496,3	512,5	543,3	543,3
42999-61	Mesada de acero inoxidable con bacha doble	109,0	447,3	452,3	452,3	452,3	452,3	452,3	463,0	484,3	484,3	495,0	495,0	495,0	495,0
42999-62	Mesada de acero inoxidable lisa	107,0	476,5	476,5	476,5	476,5	476,5	481,4	481,4	481,3	489,8	489,8	516,7	540,6	540,6
37610-11	Mesada de granito	95,2	278,6	286,2	286,2	286,5	286,5	288,3	293,0	301,7	312,4	333,0	334,1	334,6	338,2
37610-12	Mesada de granito con perforación para bacha	99,6	267,7	279,2	287,9	288,3	288,3	290,7	297,1	300,8	301,1	316,1	332,6	335,5	338,1
42943-11	Metal desplegado	93,3	424,6	433,4	434,7	436,0	438,6	449,0	450,8	464,3	473,1	477,4	474,0	483,9	501,4
37540-11	Mosaico granítico	94,8	222,6	226,6	229,8	229,8	237,1	237,1	238,6	240,0	241,5	248,2	248,2	249,3	251,8
38130-16	Mueble de cocina bajo mesada, de madera, de calidad inferior	98,0	270,7	274,1	278,9	286,4	288,7	288,7	293,4	293,4	293,4	302,3	309,3	316,0	316,0
38130-15	Mueble de cocina bajo mesada, de madera, de calidad media	93,2	233,7	233,7	238,5	244,1	246,1	246,1	250,9	250,9	250,9	250,9	261,0	261,0	261,0
38130-14	Mueble de cocina bajo mesada, de madera, de calidad superior	97,6	234,1	234,1	234,1	234,1	238,1	238,1	243,9	243,9	243,9	243,9	250,7	250,7	250,7
35490-11	Pegamento para PVC	98,3	410,9	421,6	426,4	426,4	431,9	449,0	460,7	468,2	470,4	475,7	478,0	478,4	484,5
41251-11	Perfil normal doble T	96,2	763,6	766,7	766,7	766,7	766,7	763,2	771,7	780,7	780,7	780,7	790,1	790,1	775,2
41278-21	Pileta de piso tipo PROSA	107,6	400,8	400,8	400,8	418,3	421,2	421,2	421,2	421,2	435,4	414,6	414,6	459,9	459,9
42911-71	Pileta de cocina, acero inoxidable	115,5	537,3	537,3	537,3	537,3	538,5	544,9	551,2	551,2	578,1	585,7	588,9	588,7	588,9
37210-42	Pileta de lavar de loza, chica	98,5	345,6	347,9	347,9	347,9	352,2	361,3	366,8	370,8	382,6	384,5	389,1	397,4	406,4
37210-41	Pileta de lavar de loza, grande o mediana	98,3	320,9	335,6	335,6	335,6	340,0	332,7	336,1	344,4	353,3	352,5	358,8	367,7	367,7
36930-11	Pileta de lavar de plástico	103,7	328,4	344,3	344,3	344,3	345,4	345,4	362,6	368,0	370,5	371,5	378,2	381,2	384,4
36950-21	Pileta de piso de PVC	118,9	582,3	591,7	602,2	602,2	599,2	609,3	608,2	610,5	614,4	631,5	648,6	653,9	653,9
35110-31	Pintura al látex para interiores	103,8	442,3	448,8	449,1	450,8	456,8	461,0	463,9	471,4	472,8	485,5	497,0	501,2	501,4
35110-32	Pintura al látex para exteriores	96,1	396,8	401,8	402,0	403,3	409,0	411,6	413,8	418,6	427,8	434,1	442,1	461,4	469,6
37940-11	Pintura asfáltica	101,7	338,2	342,7	344,5	346,2	348,7	353,1	353,8	361,4	369,0	358,1	366,0	372,6	372,6
35110-71	Pintura transparente para ladrillo visto	96,4	357,1	368,8	372,2	376,4	384,5	390,1	390,1	390,3	404,9	408,1	417,3	432,2	432,0

(sigue)

Capítulo Materiales. Índices elementales (conclusión)

Código CPC (¹)	Descripción	2001		2009					2010						
		Dic	Sep	Oct	Nov	Dic	Ene	Feb	Mar	Abr*	May*	Jun*	Jul*	Ago*	Sep*
31210-31	Piso de entablado, con colocación	107,4	361,7	362,5	365,0	369,8	366,3	366,5	368,3	368,5	368,5	365,5	365,5	365,5	365,5
31210-32	Piso de parquet, con colocación	96,5	310,6	310,6	314,7	314,7	314,7	314,7	331,7	331,7	331,7	331,7	331,7	331,7	331,7
41541-11	Plomo para fundir	96,5	759,7	770,3	770,3	774,5	785,0	815,7	813,6	835,2	851,4	851,4	851,4	882,4	882,4
34720-11	Poliestireno expandido en placas	124,9	488,2	488,2	488,2	496,3	496,3	518,2	553,4	547,7	547,7	556,3	563,3	563,3	563,3
47220-11	Portero eléctrico	101,0	187,2	187,2	192,6	192,6	192,6	195,6	195,6	195,6	195,6	195,6	195,6	195,6	195,6
31600-81	Portón levadizo de madera	96,4	345,4	345,4	345,4	345,4	345,4	352,4	352,4	350,7	350,7	362,5	384,0	384,0	389,4
42120-31	Portón levadizo metálico	95,9	478,4	478,4	478,4	478,4	478,4	479,1	481,9	487,8	501,9	506,4	518,2	518,2	527,9
35490-21	Preservador para madera	103,5	503,7	517,9	520,5	525,8	516,2	518,0	519,0	524,4	524,8	541,0	544,1	552,4	552,4
31600-41	Puerta balcón corrediza de madera	101,2	495,8	495,8	495,8	495,8	495,8	523,9	523,9	526,6	554,3	565,1	573,6	578,7	584,3
42120-21	Puerta balcón corrediza metálica de calidad media	94,4	345,6	345,6	345,6	348,7	355,7	358,1	365,7	375,7	385,4	400,4	403,5	403,5	417,6
42120-22	Puerta balcón corrediza metálica, calidad superior	97,4	295,9	298,2	298,2	300,7	306,3	309,8	309,8	321,7	321,7	321,7	321,7	321,7	321,7
31600-33	Puerta de entrada de madera con tableros, calidad inferior	109,0	403,6	403,6	403,6	403,6	403,6	407,6	411,9	415,5	419,6	432,4	432,4	436,7	436,7
31600-32	Puerta de entrada de madera con tableros, calidad media	105,4	416,5	416,5	416,5	416,5	416,5	419,4	423,8	432,3	436,9	442,2	442,2	445,3	453,3
31600-31	Puerta de entrada de madera con tableros, calidad superior	106,3	399,7	399,7	399,7	399,7	399,7	398,3	401,8	401,8	401,8	415,9	417,7	422,8	422,8
42120-11	Puerta metálica vidriada	97,7	399,0	399,0	399,0	401,4	401,4	402,7	414,2	419,4	423,4	453,1	453,1	456,5	468,2
31600-23	Puerta placa de madera, de calidad inferior	102,0	412,9	412,9	412,9	416,2	421,8	430,8	444,0	444,0	453,5	470,2	467,6	471,7	471,7
31600-22	Puerta placa de madera, de calidad media	97,7	388,9	397,1	399,7	401,9	406,0	415,2	426,2	435,7	435,7	450,0	458,5	466,1	464,7
31600-21	Puerta placa de madera, de calidad superior	100,7	398,8	398,8	400,9	400,9	400,9	405,9	423,2	424,4	428,5	437,7	444,4	452,0	454,8
41278-33	Ramal de hierro fundido	100,2	422,0	422,0	422,0	438,2	438,2	447,6	447,6	447,6	480,2	497,7	497,7	529,7	537,9
36320-33	Ramal de PVC	125,8	532,0	532,0	544,0	544,0	550,2	557,2	562,7	562,7	562,7	577,3	600,7	617,7	617,7
48270-11	Regulador de gas	70,2	158,5	170,5	170,5	174,2	174,2	174,2	174,2	174,2	174,2	174,2	174,2	186,5	189,4
42190-11	Reja de barrotes	111,0	413,1	413,1	413,1	413,1	417,9	417,9	461,8	422,9	427,1	428,5	428,5	465,3	469,3
43923-31	Rociador de techo tipo Spray	82,6	240,0	240,0	237,8	237,8	237,8	237,8	246,2	246,2	246,2	255,3	262,9	262,9	262,9
31210-11	Tabla con una cara cepillada para encofrado	97,3	348,5	348,9	354,2	356,5	366,6	372,8	377,0	390,3	403,7	413,8	416,3	432,2	437,6
37129-21	Tanque para agua, de polietileno tricapa, aprobado, de 1.000 litros de capacidad	124,2	391,8	397,2	397,2	394,8	392,1	399,1	408,1	418,4	421,6	423,7	424,4	441,0	442,1
37560-21	Tapa de chapa para cámara de inspección	88,6	346,5	349,5	351,1	351,1	352,1	362,7	370,2	372,6	391,9	394,8	399,6	409,3	409,2
42999-71	Tapa sumergida para tanque	92,1	334,3	335,4	338,1	338,1	339,3	346,2	352,0	360,1	375,3	372,1	372,2	385,4	389,1
41516-22	Te para caño de cobre	94,4	387,9	404,3	404,3	404,3	397,8	413,1	421,2	447,7	442,2	465,1	473,2	474,8	477,8
37350-51	Teja francesa	107,5	357,5	362,5	362,5	362,5	363,8	372,4	372,4	372,4	395,6	419,2	419,2	442,4	445,1
44826-21	Termotanque a gas	96,0	383,6	391,9	391,9	394,1	397,7	402,9	410,7	419,0	422,4	429,1	437,6	452,4	455,1
31210-22	Tirante cepillado	91,9	311,5	310,6	314,5	314,5	319,3	323,5	338,6	337,1	345,2	348,2	359,1	364,6	370,4
31100-11	Tirante sin cepillar	101,1	407,1	408,0	410,1	410,1	421,9	431,0	441,6	445,5	472,1	484,0	484,7	494,0	507,6
46212-53	Toma TV	97,2	257,6	257,6	264,6	268,0	270,1	270,2	261,8	266,6	273,3	281,2	282,7	282,6	288,7
46212-52	Tomacorriente con toma a tierra	95,9	303,8	308,3	312,5	312,0	312,0	313,6	325,2	325,1	335,7	341,0	341,0	348,4	349,9
15400-21	Tosca	90,0	204,5	204,6	206,9	206,9	206,9	206,9	206,9	206,9	221,6	221,6	221,6	228,6	236,5
43240-11	Válvula a flotante	104,0	383,1	383,0	383,1	383,1	383,1	383,1	401,4	403,5	415,3	424,4	431,0	432,7	436,8
31600-42	Ventana corrediza de madera	98,4	485,4	485,4	485,4	485,4	494,1	484,0	484,0	484,0	505,1	509,6	510,9	521,4	521,4
42120-42	Ventana corrediza metálica	99,6	394,2	394,2	394,2	394,2	398,9	398,9	420,5	424,4	424,4	424,4	424,4	429,0	441,1
42120-41	Ventana corrediza metálica con vidrio repartido	97,2	266,6	269,5	269,5	269,5	273,5	273,5	273,5	276,7	276,7	276,7	276,7	278,8	278,8
42120-51	Ventiluz metálico	99,3	339,6	339,6	339,6	343,9	343,9	343,9	346,4	350,6	365,2	383,8	383,8	388,1	389,8
37550-11	Vigueta de hormigón pretensado	93,8	379,6	379,6	379,6	380,0	381,8	386,7	393,7	396,0	400,9	400,9	400,8	407,0	423,2
37410-11	Yeso blanco	99,7	438,4	438,4	443,9	451,6	457,5	462,2	465,6	466,1	466,1	474,4	481,3	482,4	487,2
31210-33	Zócalo de madera	100,3	413,5	416,6	413,5	413,5	413,5	423,7	423,7	434,9	434,9	444,4	444,4	444,4	448,4
37540-21	Zócalo granítico	100,9	294,5	294,5	297,6	297,6	305,2	305,2	314,4	314,4	327,2	318,4	325,8	325,8	331,7

(¹) Los primeros cinco dígitos corresponden al código de la Clasificación Central Provisional de Productos (CPC) elaborada por la ONU. Los dígitos que siguen al guión corresponden a una clasificación interna.



ESTE VOLUMEN
INDEC INFORMA, OCTUBRE DE 2010
CON UNA TIRADA DE 800 EJEMPLARES
SE TERMINÓ DE IMPRIMIR
EN EL MES DE OCTUBRE DE 2010
EN EL DEPARTAMENTO PUBLICACIONES DEL INDEC
AV. PRESIDENTE JULIO A. ROCA 609
C1067ABB CIUDAD AUTÓNOMA DE BUENOS AIRES
REPÚBLICA ARGENTINA