

INDEC INFORMA

Septiembre de 2002
año 7, número 9



INDEC

INDEC INFORMA

Suscripción anual \$ 80.-
Precio del ejemplar \$ 9.-

Responsable de la edición: A.G.Ing.Agr. Noemí Rosa Muchnik
Directora de la publicación: A.G.Ing.Agr. Noemí Rosa Muchnik
Diseño de tapa: Silvina D. Jamilis
Dirección Nacional del Derecho de Autor 141.525
ISSN 0328-5804

PERMITIDA LA REPRODUCCIÓN PARCIAL CON MENCIÓN DE LA FUENTE
Los artículos de colaboradores se atribuirán a la responsabilidad de sus autores

SIGNOS CONVENCIONALES UTILIZADOS POR EL INDEC

Para la sustitución o complementación de un dato numérico el INDEC utiliza los siguientes signos, según el caso:

- * Dato provisorio
- Dato igual a cero
- Dato ínfimo, menos de la mitad del último dígito mostrado
- . Dato no registrado
- ... Dato no disponible a la fecha de presentación de los resultados
- /// Dato que no corresponde presentar debido a la naturaleza de las cosas o del cálculo
- s Dato confidencial por aplicación de las reglas del secreto estadístico
- e Dato estimado por extrapolación, proyección o imputación

INSTITUTO NACIONAL DE ESTADÍSTICA Y CENSOS

Centro Estadístico de Servicios (CES)
Avenida Presidente Julio A. Roca 615
1067 Buenos Aires, Argentina
Teléfonos: (011) 4349-9650/52/54/62 - Fax: 4349-9621
Atención de lunes a viernes de 9.30 a 16 horas
E-Mail: CES@indec.mecon.gov.ar
INTERNET <http://www.indec.mecon.gov.ar>

Índice

Estadísticas

Actividad industrial	5
Comercio y Servicios	31
Sector externo	83
Trabajo y empleo	127
Pobreza e indigencia	139
Precios al consumidor	149
Precios mayoristas	163
Construcción	183
Cuentas Nacionales	201

Difusión

Nuevas publicaciones y servicios	208
----------------------------------	-----

FEDEERRATAS

INDEC INFORMA / marzo-junio de 2002

Páginas	Cuadro	Rubro
108/109	1.10.3 Exportación a los países del NAFTA por Grandes Rubros	Combustibles y energía

En las ediciones arriba indicadas aparecieron datos desplazados sin afectar las cifras totales. En la presente publicación se consignan las cantidades correctas para el período respectivo.

Actividad industrial

Estimador Mensual Industrial

1.1	Nivel general del EMI. Índice y variaciones porcentuales	6
1.2	Variación porcentual del EMI para productos seleccionados de alimentos, bebidas y tabaco	8
1.3	Variación porcentual del EMI para productos seleccionados de la industria textil	10
1.4	Variación porcentual del EMI para la producción de papel y cartón	11
1.5	Variación porcentual del EMI para productos de editoriales e imprentas	11
1.6	Variación porcentual del EMI para productos seleccionados de la industria química y petroquímica	12
1.7	Variación porcentual del EMI para productos seleccionados de la industria de materiales para la construcción	14
1.8	Variación porcentual del EMI para productos seleccionados de la industria siderúrgica	15
1.9	Variación porcentual del EMI para productos seleccionados de la industria metalmeccánica	16

Indicadores de la Encuesta Industrial Mensual

2.1	Indicadores de Volumen Físico de la Producción, Obreros Ocupados, Horas Trabajadas y Salario por Obrero. Índices base 1993=100	17
2.2.1	Índice de Volumen Físico de la Producción base 1993=100. Cuarto trimestre de 2001	18
2.2.2	Índice de Volumen Físico de la Producción base 1993=100. Datos trimestrales	19
2.2.3	Índice de Volumen Físico de la Producción base 1993=100. Años 1997-2001	20
2.3.1	Índice de Obreros Ocupados, base 1993=100. Primer trimestre de 2002	21
2.3.2	Índice de Obreros Ocupados, base 1993=100. Datos trimestrales	22
2.3.3	Índice de Obreros Ocupados, base 1993=100. Años 1997-2001	23
2.4.1	Índice de Horas Trabajadas, base 1993=100. Primer trimestre de 2002	24
2.4.2	Índice de Horas Trabajadas, base 1993=100. Datos trimestrales	25
2.4.3	Índice de Horas Trabajadas, base 1993=100. Años 1997-2001	26
2.5.1	Índice de Salario por Obrero, base 1993=100. Primer trimestre de 2002	27
2.5.2	Índice de Salario por Obrero, base 1993=100. Datos trimestrales	28
2.5.3	Índice de Salario por Obrero, base 1993=100. Años 1997-2001	29

Estimador Mensual Industrial

El Estimador Mensual Industrial (EMI) es utilizado desde septiembre de 1993, para estimar la evolución de la producción del sector manufacturero. Los resultados que se presentan, tanto para el nivel general de la industria como para los sectores y productos seleccionados, constituyen las primeras estimaciones de las variaciones mensuales de la producción. Debido a la metodología aplicada en el cálculo del EMI no es posible presentar valores absolutos de producción.

Los datos utilizados en el cálculo del EMI provienen de informantes que pertenecen, en su mayoría, a empresas líderes seleccionadas sobre la base de una investigación de relaciones intersectoriales. De esa manera se determinaron familias de productos que reflejan el nivel de actividad, en forma directa como indicador representativo de la producción o indirectamente para constituir el insumo principal del sector. Así, los productos seleccionados responden a las mayores compras y/o ventas en los distintos subsectores industriales. Los informantes suministran cada mes, datos de producción y despachos al mercado interno, expresados en unidades físicas. En los casos que corresponde considerar el consumo aparente de un insumo se completan los datos de producción con las estadísticas del comercio exterior que procesa el INDEC para las posiciones arancelarias análogas de los productos considerados.

Se presentan también la desestacionalización del EMI y el indicador Tendencia-ciclo, obtenidos por el método X11-ARIMA en su versión 2000. Dadas las características de este método, la serie desestacionalizada sufre modificaciones, principalmente en los últimos años, cada vez que se incorpora un nuevo dato a la serie original.

El Indicador Tendencia-ciclo surge de eliminar de la serie original, además de las fluctuaciones estacionales, las alteraciones de carácter no estacional (huelgas, efectos climáticos inesperados, etc.). Al eliminar estos factores, el indicador refleja la tendencia histórica y presente del sector. Los interesados en conocer en detalle las opciones utilizadas pueden solicitar la información al INDEC.

Desde este número de INDEC INFORMA se difunde la nueva serie del EMI con base 1997, año en que se elaboró la Matriz Insumo-Producto. Este trabajo permitió la ampliación de la Encuesta Industrial Anual, a partir de la cual se obtuvo una nueva estructura de ponderaciones para dicho año. Asimismo, se realiza una revisión de las opciones para la desestacionalización y estimación de la tendencia-ciclo utilizando el programa X11-ARIMA. Estas opciones permanecerán fijas durante el año 2002 y se encontrará disponible un informe detallando las nuevas opciones fijadas.

Nota: los datos presentados en este capítulo son provisorios. La información se recopila y actualiza permanentemente y puede ser modificada de acuerdo a nuevos datos suministrados por las instituciones informantes. Por lo tanto, se omite en los cuadros el signo convencional * correspondiente al carácter provisorio. Las fechas de difusión de la información que se presenta en este capítulo, para los próximos meses, se encuentran en INTERNET <http://www.indec.gov.ar/servicio/calenet.htm>

Cuadro 1.1 Nivel general del EMI, base 1997=100, y variaciones porcentuales

Período	Índice			Variación %				
	Con estacionalidad	Desestacionalizado	Tendencia ciclo	Con estacionalidad			Desestacionalizado	
				respecto al período anterior	respecto a igual período del año anterior	del acumulado desde enero hasta cada mes del mismo año respecto a igual acumulado del año anterior	respecto al período anterior	respecto a igual período del año anterior
2000	95,2	95,2	95,3	- 0,3	///	///	- 0,3	///
2001	88,0	88,0	88,0	- 7,6	///	///	- 7,6	///
2001 Jul	93,3	88,1	88,2	1,7	- 4,5	- 3,8	- 2,2	- 6,0
Ago	91,1	85,5	86,4	- 2,4	- 7,8	- 4,3	- 3,0	- 8,4
Sep	87,2	84,6	84,6	- 4,4	- 12,0	- 5,2	- 1,1	- 9,8
Oct	89,2	82,7	82,7	2,3	- 10,0	- 5,7	- 2,2	- 11,5
Nov	85,0	81,3	81,0	- 4,7	- 11,6	- 6,3	- 1,7	- 12,2
Dic	75,3	78,8	79,4	- 11,3	- 21,8	- 7,6	- 3,1	- 22,1
2002 Ene	69,8	76,8	78,1	- 7,4	- 20,1	- 20,1	- 2,5	- 19,5
Feb	68,0	77,3	77,1	- 2,6	- 17,1	- 18,6	0,7	- 17,1
Mar	70,8	75,5	76,5	4,2	- 22,5	- 20,0	- 2,3	- 18,1
Abr	76,2	75,1	76,2	7,6	- 15,3	- 18,8	- 0,5	- 19,2
May	79,0	76,9	76,2	3,7	- 14,8	- 18,0	2,4	- 15,7
Jun	77,5	77,7	76,4	- 1,9	- 15,6	- 17,6	1,0	- 13,8
Jul	82,7	76,5	76,7	6,8	- 11,4	- 16,6	- 1,5	- 13,2

**Variación porcentual del EMI de julio de 2002
respecto al mismo mes del año anterior. Productos seleccionados**

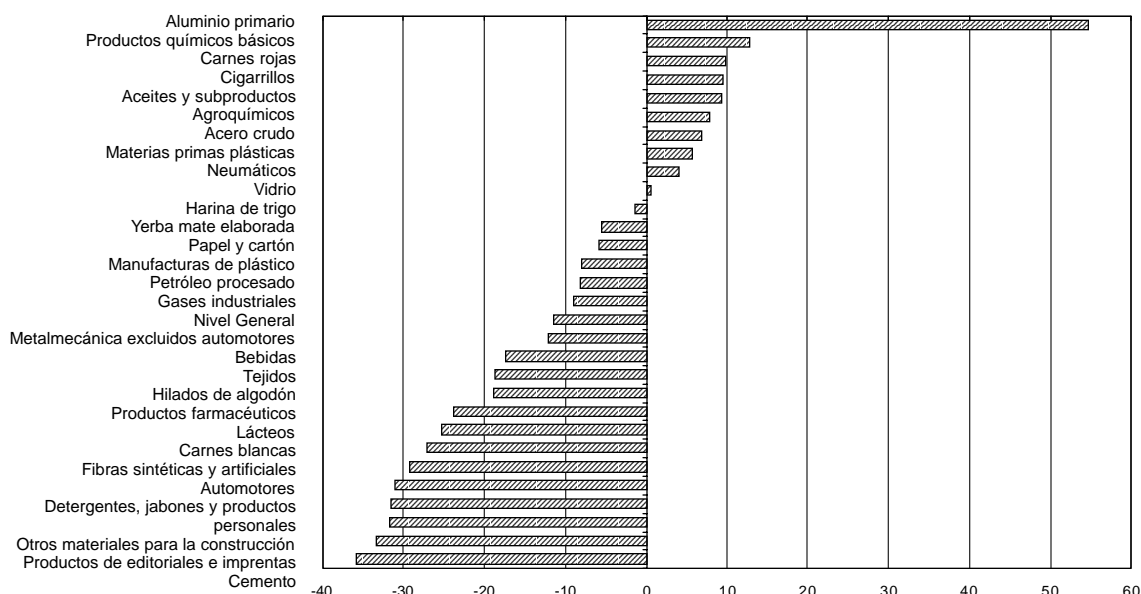

**Variación porcentual acumulada del EMI en los siete primeros meses de 2002
respecto a igual período del año anterior. Productos seleccionados**

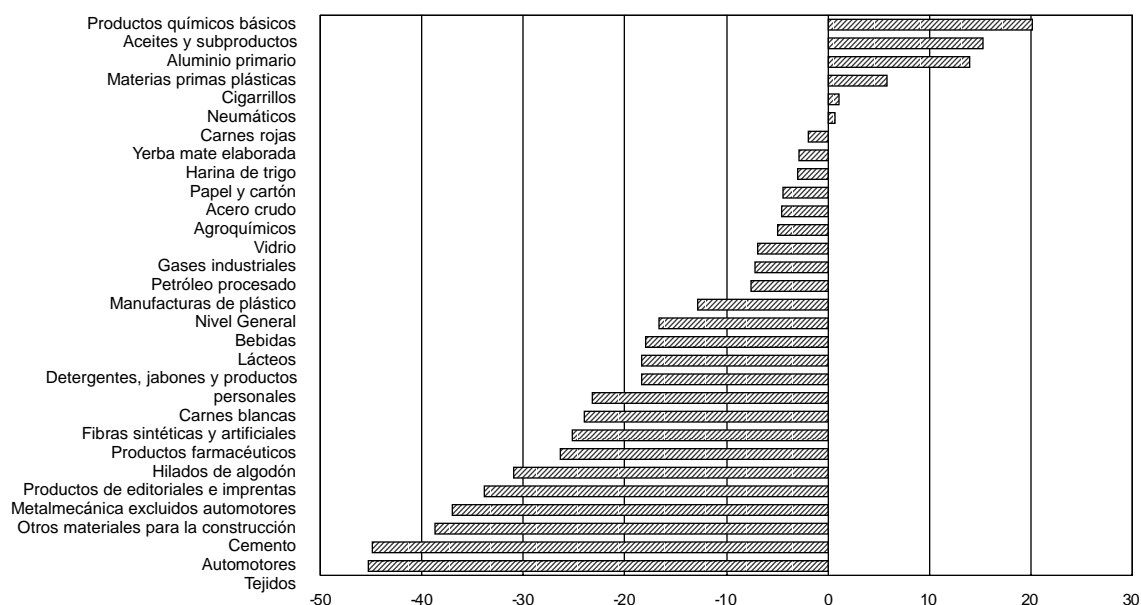

**Cuadro 1.2 Variación porcentual del EMI
para productos seleccionados de alimentos, bebidas y tabaco**

Período	Carnes rojas			Carnes blancas		
	Variación %			Variación %		
	respecto al período anterior	respecto a igual período del año anterior	del acumulado desde enero hasta cada mes del mismo año respecto a igual acumulado del año anterior	respecto al período anterior	respecto a igual período del año anterior	del acumulado desde enero hasta cada mes del mismo año respecto a igual acumulado del año anterior
2000	2,8	///	///	1,5	///	///
2001	-8,9	///	///	-1,4	///	///
2001 Jul	3,1	-8,6	-8,3	6,6	3,2	1,0
Ago	2,5	-8,1	-8,3	1,0	1,8	1,1
Sep	-11,5	-15,1	-9,0	-9,9	-2,3	0,7
Oct	13,4	-3,3	-8,5	10,5	3,5	1,0
Nov	-1,4	-9,6	-8,6	-10,7	-11,1	-0,2
Dic	-5,2	-12,8	-8,9	8,5	-12,6	-1,4
2002 Ene	-3,3	-15,7	-15,7	-20,0	-18,5	-18,5
Feb	0,3	-8,5	-12,2	-15,1	-23,7	-21,0
Mar	2,0	-8,7	-11,1	6,9	-25,0	-22,4
Abr	4,9	2,9	-7,8	7,9	-16,1	-20,8
May	1,8	-	-6,3	0,5	-23,7	-21,4
Jun	4,5	9,3	-3,8	-12,3	-28,3	-22,6
Jul	3,6	9,8	-1,9	8,6	-27,0	-23,2

Período	Lácteos			Aceites y subproductos		
	Variación %			Variación %		
	respecto al período anterior	respecto a igual período del año anterior	del acumulado desde enero hasta cada mes del mismo año respecto a igual acumulado del año anterior	respecto al período anterior	respecto a igual período del año anterior	del acumulado desde enero hasta cada mes del mismo año respecto a igual acumulado del año anterior
2000	-5,5	///	///	-3,5	///	///
2001	-5,6	///	///	-2,3	///	///
2001 Jul	9,5	-0,1	-6,2	5,7	4,4	-9,0
Ago	5,3	-0,9	-5,5	3,3	0,4	-7,6
Sep	4,5	-1,3	-4,9	-10,0	-2,3	-6,9
Oct	1,5	-5,8	-5,0	3,8	9,1	-5,3
Nov	-6,1	-6,2	-5,2	-4,4	6,9	-4,2
Dic	-4,5	-10,1	-5,6	-7,5	24,0	-2,3
2002 Ene	-9,7	-13,0	-13,0	-18,9	33,7	33,7
Feb	-15,5	-12,8	-12,9	-29,2	66,7	45,7
Mar	-5,0	-16,3	-13,9	52,6	18,3	33,7
Abr	-6,5	-18,8	-15,1	24,6	-1,3	19,9
May	3,6	-21,5	-16,3	18,0	11,1	17,3
Jun	3,2	-20,6	-17,0	-1,6	14,3	16,6
Jul	3,0	-25,3	-18,3	1,1	9,3	15,3

(sigue)

Cuadro 1.2 (conclusión)

Período	Harina de trigo			Yerba mate elaborada		
	Variación %			Variación %		
	respecto al período anterior	respecto a igual período del año anterior	del acumulado desde enero hasta cada mes del mismo año respecto a igual acumulado del año anterior	respecto al período anterior	respecto a igual período del año anterior	del acumulado desde enero hasta cada mes del mismo año respecto a igual acumulado del año anterior
2000	-0,3	///	///	9,7	///	///
2001	-1,6	///	///	-6,0	///	///
2001 Jul	1,3	0,8	-1,5	-2,3	4,1	-1,4
Ago	-2,9	-2,3	-1,6	6,2	-1,0	-1,3
Sep	-5,9	-3,1	-1,8	-12,5	-12,8	-2,7
Oct	-0,4	3,5	-1,3	-1,7	-12,3	-3,7
Nov	1,8	5,3	-0,7	2,6	-13,9	-4,7
Dic	-15,0	-11,5	-1,6	-25,2	-21,7	-6,0
2002 Ene	13,7	-4,7	-4,7	19,4	-11,8	-11,8
Feb	-5,9	-3,2	-3,9	20,2	39,6	10,4
Mar	6,5	--	-2,6	-5,0	-5,2	4,5
Abr	0,2	1,5	-1,6	2,8	3,3	4,2
May	0,3	-8,9	-3,2	-3,1	-9,9	1,0
Jun	5,6	-3,5	-3,3	-12,5	-18,5	-2,5
Jul	3,6	-1,3	-3,0	13,3	-5,6	-2,9

Período	Bebidas			Cigarrillos		
	Variación %			Variación %		
	respecto al período anterior	respecto a igual período del año anterior	del acumulado desde enero hasta cada mes del mismo año respecto a igual acumulado del año anterior	respecto al período anterior	respecto a igual período del año anterior	del acumulado desde enero hasta cada mes del mismo año respecto a igual acumulado del año anterior
2000	-1,7	///	///	-9,8	///	///
2001	-5,4	///	///	-13,7	///	///
2001 Jul	-2,2	-2,9	0,9	12,6	-14,8	-17,9
Ago	13,5	-4,6	0,2	12,0	-10,4	-17,0
Sep	-12,7	-17,6	-1,9	-8,9	-3,6	-15,7
Oct	15,0	-12,3	-3,0	6,1	1,5	-14,2
Nov	10,2	-6,5	-3,4	2,0	2,3	-12,9
Dic	1,2	-21,6	-5,4	-26,9	-23,2	-13,7
2002 Ene	-10,2	-16,8	-16,8	39,1	11,3	11,3
Feb	-13,7	-20,0	-18,4	-9,3	-7,3	1,6
Mar	3,7	-26,2	-21,1	0,5	-18,6	-5,9
Abr	-10,0	-13,4	-19,5	5,6	7,6	-2,8
May	3,9	-4,2	-17,0	5,7	6,5	-1,0
Jun	-19,3	-24,7	-18,1	-17,8	5,5	-0,1
Jul	7,5	-17,3	-18,0	16,9	9,5	1,2

**Cuadro 1.3 Variación porcentual del EMI
para productos seleccionados de la industria textil**

Período	Hilados de algodón			Fibras sintéticas y artificiales			Tejidos		
	Variación %			Variación %			Variación %		
	respecto al período anterior	respecto a igual período del año anterior	del acumulado desde enero hasta cada mes del mismo año respecto a igual acumulado del año anterior	respecto al período anterior	respecto a igual período del año anterior	del acumulado desde enero hasta cada mes del mismo año respecto a igual acumulado del año anterior	respecto al período anterior	respecto a igual período del año anterior	del acumulado desde enero hasta cada mes del mismo año respecto a igual acumulado del año anterior
2000	7,7	///	///	23,4	///	///	2,0	///	///
2001	- 18,7	///	///	- 19,8	///	///	- 21,1	///	///
2001 Jul	- 8,6	- 14,7	- 14,3	4,9	- 16,4	- 15,0	- 14,8	- 11,7	- 14,2
Ago	- 1,9	- 11,6	- 13,9	- 1,4	- 15,5	- 15,1	- 7,3	- 18,0	- 14,7
Sep	- 9,2	- 20,4	- 14,7	- 16,1	- 28,4	- 16,6	- 14,5	- 26,6	- 15,9
Oct	3,8	- 10,2	- 14,2	7,3	- 22,5	- 17,2	- 4,0	- 26,9	- 16,9
Nov	- 16,4	- 30,6	- 15,8	- 25,0	- 36,8	- 18,9	- 12,8	- 38,9	- 18,9
Dic	- 38,2	- 53,4	- 18,7	- 18,7	- 34,8	- 19,8	- 30,8	- 51,1	- 21,1
2002 Ene	2,5	- 43,4	- 43,4	9,7	- 22,8	- 22,8	- 20,2	- 59,1	- 59,1
Feb	10,5	- 37,2	- 40,3	- 9,7	- 38,8	- 31,3	9,1	- 56,3	- 57,7
Mar	6,1	- 32,2	- 37,7	27,8	- 33,2	- 32,1	11,0	- 52,0	- 55,8
Abr	42,4	- 5,1	- 29,5	23,3	- 20,1	- 28,7	43,1	- 35,1	- 50,3
May	- 3,7	- 19,2	- 27,2	4,6	- 14,2	- 25,5	- 13,6	- 49,0	- 50,0
Jun	- 2,8	- 30,0	- 27,8	- 3,6	- 10,6	- 23,0	10,2	- 48,5	- 49,7
Jul	6,0	- 18,8	- 26,4	- 17,0	- 29,3	- 24,0	34,4	- 18,7	- 45,3

Cuadro 1.4 Variación porcentual del EMI para la producción de papel y cartón

Período	Papel y cartón		
	Variación %		
	respecto al período anterior	respecto a igual período del año anterior	del acumulado desde enero hasta cada mes del mismo año respecto a igual acumulado del año anterior
2000	8,5	///	///
2001	0,3	///	///
2001 Jul	12,4	8,2	1,5
Ago	- 4,1	3,4	1,7
Sep	- 11,3	- 10,9	0,3
Oct	14,3	3,6	0,6
Nov	- 8,9	2,9	0,8
Dic	- 4,8	- 4,8	0,3
2002 Ene	- 11,9	- 12,1	- 12,1
Feb	16,0	12,6	- 0,4
Mar	- 2,9	- 12,1	- 4,7
Abr	2,5	- 7,4	- 5,4
May	9,0	- 4,3	- 5,2
Jun	- 3,7	0,9	- 4,1
Jul	4,9	- 5,8	- 4,4

Cuadro 1.5 Variación porcentual del EMI para productos de editoriales e imprentas

Período	Productos de editoriales e imprentas		
	Variación %		
	respecto al período anterior	respecto a igual período del año anterior	del acumulado desde enero hasta cada mes del mismo año respecto a igual acumulado del año anterior
2000	6,9	///	///
2001	- 12,1	///	///
2001 Jul	- 7,5	- 17,2	- 12,3
Ago	4,2	- 10,7	- 12,1
Sep	0,3	- 6,1	- 11,5
Oct	- 4,7	- 7,8	- 11,1
Nov	- 5,9	- 15,2	- 11,5
Dic	- 9,9	- 20,4	- 12,1
2002 Ene	- 8,8	- 25,9	- 25,9
Feb	11,4	- 17,0	- 21,4
Mar	- 23,5	- 37,7	- 26,9
Abr	4,0	- 37,4	- 29,6
May	20,6	- 25,1	- 28,7
Jun	- 20,4	- 39,4	- 30,5
Jul	1,8	- 33,3	- 30,9

**Cuadro 1.6 Variación porcentual del EMI
para productos seleccionados de la industria química y petroquímica**

Período	Petróleo procesado			Productos químicos básicos		
	Variación %			Variación %		
	respecto al período anterior	respecto a igual período del año anterior	del acumulado desde enero hasta cada mes del mismo año respecto a igual acumulado del año anterior	respecto al período anterior	respecto a igual período del año anterior	del acumulado desde enero hasta cada mes del mismo año respecto a igual acumulado del año anterior
2000	- 5,3	///	///	- 2,0	///	///
2001	- 0,7	///	///	34,5	///	///
2001 Jul	2,2	7,5	2,5	10,0	52,6	21,5
Ago	0,2	- 3,6	1,7	6,9	68,3	27,0
Sep	- 5,9	5,9	2,1	- 0,3	50,7	29,7
Oct	- 6,0	- 6,8	1,2	- 0,2	42,3	31,0
Nov	0,1	- 9,9	0,2	- 7,0	43,6	32,2
Dic	1,8	- 10,5	- 0,7	4,0	63,0	34,5
2002 Ene	4,9	- 5,6	- 5,6	- 17,9	38,4	38,4
Feb	- 13,5	- 12,2	- 8,8	6,7	67,6	52,1
Mar	11,2	- 6,5	- 8,0	23,5	40,1	47,2
Abr	1,0	- 6,5	- 7,6	- 9,0	- 1,0	30,6
May	2,6	- 6,3	- 7,4	- 2,0	- 2,3	22,2
Jun	- 4,9	- 8,2	- 7,5	9,8	19,8	21,8
Jul	2,3	- 8,2	- 7,6	3,5	12,8	20,2

Período	Gases industriales			Agroquímicos		
	Variación %			Variación %		
	respecto al período anterior	respecto a igual período del año anterior	del acumulado desde enero hasta cada mes del mismo año respecto a igual acumulado del año anterior	respecto al período anterior	respecto a igual período del año anterior	del acumulado desde enero hasta cada mes del mismo año respecto a igual acumulado del año anterior
2000	28,4	///	///	31,4	///	///
2001	11,5	///	///	11,2	///	///
2001 Jul	1,8	6,8	18,1	45,3	16,3	21,3
Ago	0,7	8,8	16,8	8,6	42,2	24,3
Sep	- 10,5	- 2,6	14,5	- 3,6	- 4,1	19,5
Oct	7,3	2,9	13,2	18,9	- 8,7	14,6
Nov	8,9	8,8	12,7	- 17,5	- 9,3	11,6
Dic	- 8,8	- 0,6	11,5	48,1	8,6	11,2
2002 Ene	- 7,8	9,8	9,8	- 57,9	- 19,3	- 19,3
Feb	- 5,4	- 7,0	0,9	16,3	- 22,3	- 20,9
Mar	7,9	- 11,3	- 3,6	- 71,8	- 71,3	- 35,8
Abr	11,1	- 2,0	- 3,2	253,5	6,2	- 26,6
May	- 9,3	- 13,4	- 5,4	27,7	32,9	- 15,7
Jun	- 6,5	- 13,3	- 6,8	- 0,4	37,1	- 7,8
Jul	6,9	- 9,0	- 7,1	14,3	7,9	- 5,0

(sigue)

Cuadro 1.6 (conclusión)

Período	Neumáticos			Detergentes, jabones y productos personales		
	Variación %			Variación %		
	respecto al período anterior	respecto a igual período del año anterior	del acumulado desde enero hasta cada mes del mismo año respecto a igual acumulado del año anterior	respecto al período anterior	respecto a igual período del año anterior	del acumulado desde enero hasta cada mes del mismo año respecto a igual acumulado del año anterior
2000	0,2	///	///	- 4,3	///	///
2001	- 8,7	///	///	8,9	///	///
2001 Jul	- 1,7	- 8,7	- 9,1	11,5	1,0	10,5
Ago	- 3,2	- 7,6	- 8,9	- 5,1	8,9	10,3
Sep	- 3,1	- 12,8	- 9,4	- 2,9	6,4	9,9
Oct	- 11,3	- 9,3	- 9,4	17,1	15,1	10,4
Nov	5,0	- 3,1	- 8,8	4,6	16,7	11,0
Dic	- 25,2	- 7,2	- 8,7	- 29,1	- 14,1	8,9
2002 Ene	8,5	2,4	2,4	7,2	- 21,2	- 21,2
Feb	11,3	- 11,9	- 5,7	- 6,6	- 18,2	- 19,8
Mar	10,4	- 10,2	- 7,4	9,4	- 16,5	- 18,7
Abr	14,1	21,1	- 0,5	9,2	- 3,4	- 15,0
May	3,8	1,6	--	- 17,3	- 11,6	- 14,4
Jun	- 1,1	0,3	0,1	- 16,2	- 26,0	- 16,2
Jul	2,1	4,1	0,7	3,2	- 31,5	- 18,4

Período	Materias primas plásticas			Manufacturas de plástico			Productos farmacéuticos		
	Variación %			Variación %			Variación %		
	respecto al período anterior	respecto a igual período del año anterior	del acumulado desde enero hasta cada mes del mismo año respecto a igual acumulado del año anterior	respecto al período anterior	respecto a igual período del año anterior	del acumulado desde enero hasta cada mes del mismo año respecto a igual acumulado del año anterior	respecto al período anterior	respecto a igual período del año anterior	del acumulado desde enero hasta cada mes del mismo año respecto a igual acumulado del año anterior
2000	13,2	///	///	- 3,3	///	///	- 4,4	///	///
2001	30,3	///	///	- 10,1	///	///	- 7,6	///	///
2001 Jul	12,5	36,2	22,3	- 8,9	- 4,8	- 1,3	- 2,8	- 4,4	- 1,2
Ago	8,7	81,5	28,4	- 1,0	- 15,4	- 3,2	- 5,9	- 8,2	- 2,1
Sep	- 9,3	63,0	31,7	- 4,4	- 22,4	- 5,6	- 8,9	- 17,0	- 3,8
Oct	5,6	28,0	31,2	- 0,9	- 23,3	- 7,5	- 1,1	- 15,6	- 5,0
Nov	- 3,2	43,7	32,3	- 4,5	- 19,0	- 8,5	2,5	- 11,5	- 5,6
Dic	- 7,4	11,4	30,3	- 5,1	- 26,8	- 10,1	- 18,7	- 29,9	- 7,6
2002 Ene	- 3,2	2,8	2,8	- 3,1	- 25,6	- 25,6	10,0	- 13,2	- 13,2
Feb	10,2	36,2	18,0	15,4	- 9,8	- 17,9	- 12,1	- 23,3	- 18,2
Mar	- 1,6	0,2	11,3	- 0,8	- 11,5	- 15,8	2,6	- 30,6	- 22,7
Abr	- 4,1	- 2,6	7,5	0,5	- 9,7	- 14,3	6,0	- 27,9	- 24,1
May	- 10,9	- 11,4	3,5	2,4	- 12,6	- 13,9	- 6,1	- 27,1	- 24,7
Jun	25,2	18,1	5,9	- 0,9	- 12,4	- 13,7	5,0	- 28,8	- 25,4
Jul	0,6	5,7	5,9	- 4,2	- 7,9	- 12,9	4,1	- 23,7	- 25,2

**Cuadro 1.7 Variación porcentual del EMI para
productos seleccionados de la industria de materiales para la construcción**

Periodo	Vidrio			Cemento			Otros materiales para la construcción		
	Variación %			Variación %			Variación %		
	respecto al período anterior	respecto a igual período del año anterior	del acumulado desde enero hasta cada mes del mismo año respecto a igual acumulado del año anterior	respecto al período anterior	respecto a igual período del año anterior	del acumulado desde enero hasta cada mes del mismo año respecto a igual acumulado del año anterior	respecto al período anterior	respecto a igual período del año anterior	del acumulado desde enero hasta cada mes del mismo año respecto a igual acumulado del año anterior
2000	4,3	///	///	- 16,4	///	///	- 17,7	///	///
2001	- 17,3	///	///	- 13,8	///	///	- 11,8	///	///
2001 Jul	- 7,2	- 9,2	- 14,6	- 1,0	- 7,2	- 4,6	2,1	- 1,8	- 2,6
Ago	- 0,8	- 5,2	- 13,5	0,8	- 11,9	- 5,6	- 4,0	- 18,5	- 4,8
Sep	- 5,0	- 18,5	- 14,1	- 3,3	- 19,9	- 7,4	- 5,1	- 25,2	- 7,4
Oct	- 15,5	- 29,8	- 15,6	- 17,2	- 30,1	- 9,8	- 4,0	- 20,8	- 8,8
Nov	- 7,8	- 32,4	- 17,1	16,2	- 19,1	- 10,7	3,6	- 20,6	- 9,9
Dic	7,2	- 20,2	- 17,3	- 27,1	- 44,1	- 13,8	- 22,4	- 33,0	- 11,8
2002 Ene	1,3	- 21,9	- 21,9	- 8,6	- 35,1	- 35,1	- 12,4	- 41,4	- 41,4
Feb	4,2	- 10,4	- 16,4	- 8,1	- 43,7	- 39,5	- 7,6	- 42,5	- 42,0
Mar	- 3,7	- 4,6	- 12,9	2,0	- 46,1	- 41,8	17,0	- 34,9	- 39,6
Abr	20,1	13,1	- 6,8	5,2	- 38,3	- 41,0	- 11,7	- 41,1	- 40,0
May	- 0,7	- 11,5	- 7,9	17,0	- 26,6	- 38,2	11,2	- 34,0	- 38,8
Jun	2,0	- 9,7	- 8,2	- 21,8	- 44,3	- 39,2	0,7	- 32,8	- 37,8
Jul	3,3	0,5	- 6,9	14,1	- 35,8	- 38,7	3,5	- 31,8	- 37,0

**Cuadro 1.8 Variación porcentual del EMI para
productos seleccionados de la industria siderúrgica**

Período	Acero crudo			Aluminio primario		
	Variación %			Variación %		
	respecto al período anterior	respecto a igual período del año anterior	del acumulado desde enero hasta cada mes del mismo año respecto a igual acumulado del año anterior	respecto al período anterior	respecto a igual período del año anterior	del acumulado desde enero hasta cada mes del mismo año respecto a igual acumulado del año anterior
2000	19,4	///	///	26,9	///	///
2001	-7,1	///	///	-6,4	///	///
2001 Jul	-7,3	-3,0	5,1	8,1	-33,9	-10,2
Ago	-24,3	-30,8	0,1	32,9	-13,0	-10,5
Sep	29,5	-12,1	-1,5	12,1	0,1	-9,3
Oct	-4,8	-18,5	-3,4	3,4	1,6	-8,2
Nov	-6,2	-22,2	-5,3	-2,7	1,5	-7,3
Dic	-8,9	-25,9	-7,1	4,5	3,9	-6,4
2002 Ene	-11,6	-20,2	-20,2	-2,8	0,5	0,5
Feb	22,2	-2,1	-11,2	-7,6	3,4	1,9
Mar	11,0	-10,9	-11,1	10,5	3,3	2,4
Abr	14,3	1,9	-7,5	-4,2	3,0	2,5
May	-0,9	-1,4	-6,2	4,7	2,3	2,5
Jun	-7,8	-7,4	-6,4	-4,0	61,8	9,1
Jul	7,0	6,9	-4,5	3,3	54,6	14,0

**Cuadro 1.9 Variación porcentual del EMI
para productos seleccionados de la industria metalmeccánica**

Período	Automotores			Metalmeccánica, excluida industria automotriz		
	Variación %			Variación %		
	respecto al período anterior	respecto a igual período del año anterior	del acumulado desde enero hasta cada mes del mismo año respecto a igual acumulado del año anterior	respecto al período anterior	respecto a igual período del año anterior	del acumulado desde enero hasta cada mes del mismo año respecto a igual acumulado del año anterior
2000	11,8	///	///	- 14,0	///	///
2001	- 31,0	///	///	- 20,0	///	///
2001 Jul	- 8,2	- 20,8	- 19,3	- 7,6	- 22,6	- 15,1
Ago	- 16,3	- 37,8	- 21,8	- 17,1	- 26,4	- 16,4
Sep	- 13,2	- 48,3	- 25,1	9,5	- 16,0	- 16,4
Oct	10,6	- 37,5	- 26,4	- 5,0	- 23,1	- 17,0
Nov	- 5,9	- 41,4	- 27,8	- 10,9	- 27,7	- 17,9
Dic	- 57,2	- 70,6	- 31,0	- 18,4	- 44,4	- 20,0
2002 Ene	- 38,3	- 66,0	- 66,0	- 11,1	- 50,8	- 50,8
Feb	78,1	- 46,3	- 55,6	- 19,4	- 52,4	- 51,6
Mar	38,3	- 53,7	- 54,7	41,5	- 38,4	- 47,2
Abr	47,4	- 39,0	- 49,4	10,7	- 28,9	- 42,8
May	- 5,8	- 45,6	- 48,4	16,5	- 26,3	- 39,3
Jun	- 9,6	- 43,2	- 47,4	- 5,4	- 28,4	- 37,4
Jul	11,5	- 31,0	- 45,0	13,5	- 12,0	- 33,9

Indicadores de la Encuesta Industrial Mensual

La **Encuesta Industrial Mensual** que lleva a cabo el INDEC es un programa destinado a obtener información sobre la evolución de la producción y el empleo¹.

Dicha Encuesta se releva sobre una muestra de cobertura nacional de aproximadamente 3.000 locales industriales de todo el país que cuentan con más de 10 obreros ocupados, y abarca todas las actividades de la industria manufacturera. La información se recopila mensualmente mediante la aplicación de un formulario que registra entre otros, datos correspondientes a valor de las ventas de bienes producidos con materia prima propia, variación de existencias, ocupación, horas trabajadas y salarios pagados.

Para la ponderación de los indicadores se ha tomado como base el año 1993, en concordancia con el Censo Nacional Económico 1994.

En esta publicación se incluyen los indicadores más relevantes de este operativo. Estos son: Índice de Volumen Físico de la Producción (IVF), Índice de Obreros Ocupados (IOO), Índice de Horas Trabajadas (IHT) e Índice de Salario Medio por Obrero (ISO). Los mismos, en esta presentación corresponden al nivel general y a las divisiones 15 a 36 de la CIIU Revisión 3.

¹Las series completas y la metodología de los indicadores incluidos en esta publicación, pueden consultarse en la Recopilación 7 "Industria Manufacturera, Producción, Ocupación y Salarios 1990- 1999".

Las fechas de difusión de la información que se presenta en este capítulo, correspondientes a los próximos meses, se encuentran disponibles en INTERNET <http://www.indec.gov.ar/servicio/calenet.htm>

Cuadro 2.1 Indicadores de Volumen Físico de la Producción, Obreros Ocupados, Horas Trabajadas y Salario por Obrero. Índices base 1993=100

Período	Índice de Volumen Físico	Índice de Obreros Ocupados	Índice de Horas Trabajadas	Índice de Salario por Obrero
2001*				
Trimestre I	93,3	72,3	65,0	100,9
Trimestre II	99,9	70,4	68,6	99,1
Trimestre III	98,4	68,6	66,0	96,4
Trimestre IV	89,3	65,0	60,8	99,3
2002*				
Trimestre I	...	62,7	49,8	91,1

Evolución de los indicadores de Volumen Físico de la Producción, Obreros Ocupados, Horas Trabajadas y Salario por Obrero. Índices base 1993=100

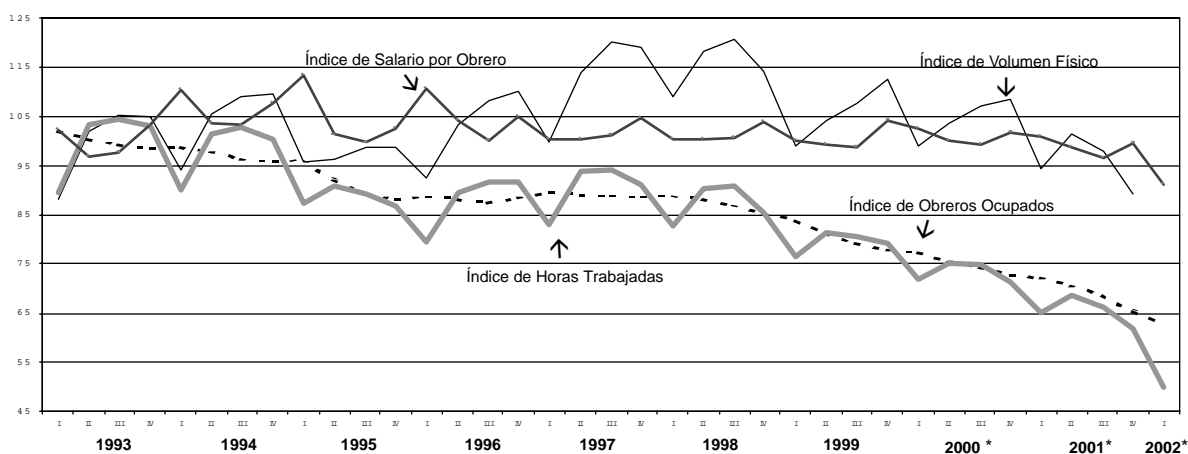

Índice de Volumen Físico de la Producción

El Índice de Volumen Físico de la Producción (IVF) brinda, con una periodicidad trimestral, la evolución de la industria manufacturera. Para su elaboración, se compilan datos referidos a ventas y existencias a valores corrientes, que luego son transformados, mediante la aplicación de indicadores de precios estimados a partir del Índi-

ce de Precios al Productor (IPP), en valores de producción a precios constantes.

Los índices a nivel de División y del Nivel General de la Industria, se obtienen promediando los índices de las ramas de actividad intervinientes, ponderados por el valor agregado de las mismas en el período base.

Cuadro 2.2.1 Índice de Volumen Físico de la Producción base 1993=100. Cuarto trimestre de 2001

Rama	Cuarto trimestre 2002*	Variación %		
		respecto al trimestre anterior	respecto a igual trimestre del año anterior	del acumulado desde enero hasta cada trimestre del mismo año respecto a igual acumulado del año anterior
Nivel general	89,3	- 9,2	- 17,5	- 8,9
15. Elaboración de alimentos y bebidas	106,2	- 7,5	- 11,2	- 5,5
16. Elaboración de productos de tabaco	123,4	- 4,4	- 11,3	- 11,4
17. Fabricación de productos textiles	39,8	- 32,7	- 38,6	- 21,1
18. Fabricación de prendas de vestir, terminación y teñido de pieles	51,1	- 27,7	- 34,4	- 11,1
19. Curtido y terminación de cueros, fabricación de artículos de marroquinería, talabartería y calzado y de sus partes	80,9	- 3,8	- 22,3	- 15,5
20. Producción de madera y fabricación de productos de madera y corcho (excepto muebles), artículos de paja y materiales trenzables	85,6	- 11,1	- 20,4	- 3,9
21. Fabricación de papel y productos de papel	103,9	- 6,2	- 8,3	- 6,5
22. Edición e impresión, reproducción de grabaciones	86,7	4,2	- 13,0	- 12,0
23. Fabricación de coque, productos del petróleo y combustible nuclear	95,2	- 9,2	- 12,0	- 3,4
24. Fabricación de sustancias y productos químicos	116,6	- 3,4	- 7,5	- 3,1
25. Fabricación de productos de caucho y plástico	106,0	- 7,0	- 8,1	- 2,3
26. Fabricación de productos minerales no metálicos	60,8	- 12,6	- 28,8	- 14,1
27. Fabricación de metales comunes	126,6	- 7,9	- 16,5	- 5,2
28. Fabricación de productos de metal, excepto maquinaria y equipo	59,3	- 5,6	- 25,1	- 10,7
29. Fabricación de maquinaria y equipo n.c.p.	67,5	- 9,6	- 30,0	- 12,5
30. Fabricación de maquinaria de oficina, contabilidad e informática	56,9	- 18,5	- 32,7	3,9
31. Fabricación de maquinaria y aparatos electrónicos, motores, equipos y suministros eléctricos	57,1	- 6,6	- 30,3	- 15,3
32. Fabricación de equipos de radio, televisión y comunicaciones	97,3	- 9,2	- 20,4	- 12,9
33. Fabricación de instrumentos médicos, ópticos y de precisión, relojes, etc.	66,7	7,4	- 13,2	- 14,0
34. Fabricación de vehículos automotores, remolques y autopartes	52,1	- 33,2	- 45,4	- 25,1
35. Fabricación de equipo de transporte n.c.p.	37,8	- 12,5	- 32,2	- 22,1
36. Fabricación de muebles y colchones e industrias manufactureras n.c.p.	69,6	- 15,0	- 34,9	- 19,1

Cuadro 2.2.2 Índice de Volumen Físico de la Producción base 1993=100. Datos trimestrales

Rama	2000*	2001*			
	IV	I	II	III	IV
Nivel general desestacionalizado	104,1	101,4	99,5	94,2	86,6
Nivel general con estacionalidad	108,3	93,3	99,9	98,4	89,3
15. Elaboración de alimentos y bebidas	119,7	102,6	110,7	114,8	106,2
16. Elaboración de productos de tabaco	139,1	154,1	136,1	129,1	123,4
17. Fabricación de productos textiles	64,8	53,9	71,6	59,1	39,8
18. Fabricación de prendas de vestir, terminación y teñido de pieles	77,9	60,0	69,7	70,6	51,1
19. Curtido y terminación de cueros, fabricación de artículos de marroquinería, talabartería y calzado y de sus partes	104,1	90,4	100,8	84,1	80,9
20. Producción de madera y fabricación de productos de madera y corcho (excepto muebles), artículos de paja y materiales trenzables	107,6	99,0	100,4	96,3	85,6
21. Fabricación de papel y productos de papel	113,3	104,6	113,7	110,8	103,9
22. Edición e impresión, reproducción de grabaciones	99,7	79,5	85,7	83,2	86,7
23. Fabricación de coque, productos del petróleo y combustible nuclear	108,2	109,3	108,9	104,9	95,2
24. Fabricación de sustancias y productos químicos	126,1	111,3	111,5	120,8	116,6
25. Fabricación de productos de caucho y plástico	115,3	96,9	97,9	113,9	106,0
26. Fabricación de productos minerales no metálicos	85,4	75,5	74,4	69,6	60,8
27. Fabricación de metales comunes	151,7	135,6	133,4	137,5	126,6
28. Fabricación de productos de metal, excepto maquinaria y equipo	79,3	71,5	71,7	62,9	59,3
29. Fabricación de maquinaria y equipo n.c.p.	96,4	71,4	85,1	74,7	67,5
30. Fabricación de maquinaria de oficina, contabilidad e informática	84,7	77,5	123,6	69,9	56,9
31. Fabricación de maquinaria y aparatos electrónicos, motores, equipos y suministros eléctricos	81,9	68,3	73,0	61,1	57,1
32. Fabricación de equipos de radio, televisión y comunicaciones	122,2	103,3	111,6	107,2	97,3
33. Fabricación de instrumentos médicos, ópticos y de precisión, relojes, etc.	76,8	66,5	67,8	62,1	66,7
34. Fabricación de vehículos automotores, remolques y autopartes	95,4	69,1	90,7	78,0	52,1
35. Fabricación de equipo de transporte n.c.p.	55,7	54,0	68,9	43,2	37,8
36. Fabricación de muebles y colchones e industrias manufactureras n.c.p.	107,0	73,8	86,2	81,9	69,6

Nota: se publica la versión desestacionalizada por el método directo. La desestacionalización se realiza utilizando el programa X11- ARIMA versión 2000. Cabe destacar que dadas las características de este método, la serie desestacionalizada puede presentar algunas modificaciones cada vez que un nuevo dato se incorpora a la serie original, principalmente en los últimos años. Los usuarios interesados en conocer más detalladamente las opciones utilizadas en el procesamiento pueden solicitar esta información al INDEC.

Evolución del Índice de Volumen Físico de la Producción, base 1993=100. Datos trimestrales

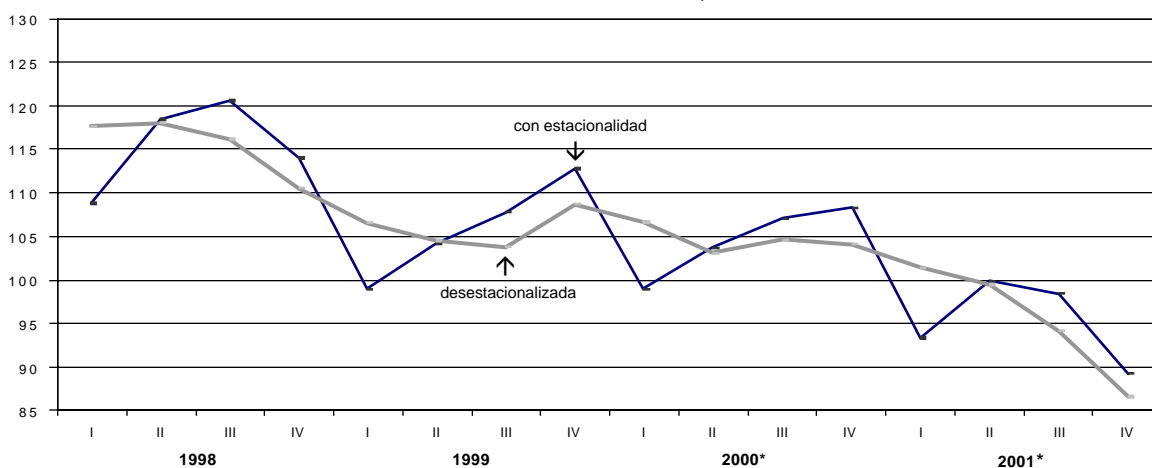

**Cuadro 2.2.3 Índice de Volumen Físico de la Producción
base 1993=100. Años 1997-2001**

Rama	1997	1998	1999	2000	2001*
Nivel general	113,2	115,5	105,9	104,5	95,2
15. Elaboración de alimentos y bebidas	115,6	119,4	120,3	114,9	108,6
16. Elaboración de productos de tabaco	103,2	140,8	143,3	153,1	135,7
17. Fabricación de productos textiles	100,9	88,4	73,9	71,1	56,1
18. Fabricación de prendas de vestir, terminación y teñido de pieles	100,8	96,2	79,6	70,6	62,8
19. Curtido y terminación de cueros, fabricación de artículos de marroquinería, talabartería y calzado y de sus partes	122,3	112,7	104,1	105,4	89,1
20. Producción de madera y fabricación de productos de madera y corcho (excepto muebles), artículos de paja y materiales trenzables	118,0	121,4	106,9	99,2	95,3
21. Fabricación de papel y productos de papel	118,8	111,9	111,8	115,8	108,2
22. Edición e impresión, reproducción de grabaciones	103,9	102,1	95,7	95,2	83,8
23. Fabricación de coque, productos del petróleo y combustible nuclear	102,1	107,3	108,0	108,2	104,6
24. Fabricación de sustancias y productos químicos	117,2	122,7	118,2	118,8	115,0
25. Fabricación de productos de caucho y plástico	123,3	119,4	106,4	106,1	103,7
26. Fabricación de productos minerales no metálicos	99,9	99,3	93,7	81,6	70,1
27. Fabricación de metales comunes	143,9	146,5	125,8	140,6	133,3
28. Fabricación de productos de metal, excepto maquinaria y equipo	92,7	93,3	75,8	74,3	66,4
29. Fabricación de maquinaria y equipo n.c.p.	111,1	112,9	90,3	85,3	74,7
30. Fabricación de maquinaria de oficina, contabilidad e informática	64,2	65,4	90,1	78,9	82,0
31. Fabricación de maquinaria y aparatos electrónicos, motores, equipos y suministros eléctricos	95,0	97,9	83,6	76,6	64,9
32. Fabricación de equipos de radio, televisión y comunicaciones	115,5	117,3	103,8	120,4	104,9
33. Fabricación de instrumentos médicos, ópticos y de precisión, relojes, etc.	93,3	84,8	73,7	76,5	65,8
34. Fabricación de vehículos automotores, remolques y autopartes	125,9	133,1	94,2	96,8	72,5
35. Fabricación de equipo de transporte n.c.p.	107,6	132,4	102,7	65,4	50,9
36. Fabricación de muebles y colchones e industrias manufactureras n.c.p.	124,3	129,1	103,2	96,2	77,9

Índice de Obreros Ocupados

El Índice de Obreros Ocupados¹ (IOO) expresa la cantidad de obreros ocupados en un trimestre en relación al año base. Comprende al personal con categoría no superior a la de supervisor afectado al proceso productivo del local, ya sea en la elaboración de bienes, control de calidad, acarreo dentro del local, tareas auxiliares a la producción, mantenimiento de equipo de producción, almacenaje y reparación de bienes producidos por el local. Se considera al personal mensualizado o jornalizado, en relación de dependencia. Se excluye a los propietarios, empleadores y socios activos que no perciben sueldo, familiares y otros no

asalariados al personal obrero de agencia, al personal técnico o administrativo, a los trabajadores a domicilio, contratistas y subcontratistas.

Para el cálculo de los índices a nivel Grupo, División y Nivel General se procede de manera similar a lo explicado para el Índice de Volumen Físico.

¹Si bien se mantiene su denominación tradicional, se aclara que en realidad es un índice del personal asalariado (jornalizado o mensualizado), afectado al proceso productivo.

Cuadro 2.3.1 Índice de Obreros Ocupados base 1993=100. Primer trimestre de 2002

Rama	Primer trimestre 2002*	Variación %		
		respecto al trimestre anterior	respecto a igual trimestre del año anterior	del acumulado desde enero hasta cada trimestre del mismo año respecto a igual acumulado del año anterior
Nivel general	62,7	- 3,4	- 13,2	- 13,2
15. Elaboración de alimentos y bebidas	70,1	- 1,9	- 11,2	- 11,2
16. Elaboración de productos de tabaco	67,1	54,3	- 3,1	- 3,1
17. Fabricación de productos textiles	50,3	- 7,9	- 17,0	- 17,0
18. Fabricación de prendas de vestir, terminación y teñido de pieles	50,3	- 6,1	- 11,5	- 11,5
19. Curtido y terminación de cueros, fabricación de artículos de marroquinería, talabartería y calzado y de sus partes	52,1	- 7,8	- 27,7	- 27,7
20. Producción de madera y fabricación de productos de madera y corcho (excepto muebles), artículos de paja y materiales trenzables	69,8	- 1,6	- 8,3	- 8,3
21. Fabricación de papel y productos de papel	56,1	- 3,0	- 10,3	- 10,3
22. Edición e impresión, reproducción de grabaciones	67,9	- 6,1	- 14,8	- 14,8
23. Fabricación de coque, productos del petróleo y combustible nuclear	61,2	0,8	- 0,4	- 0,4
24. Fabricación de sustancias y productos químicos	82,6	- 1,9	- 3,0	- 3,0
25. Fabricación de productos de caucho y plástico	77,2	- 3,7	- 10,9	- 10,9
26. Fabricación de productos minerales no metálicos	52,6	- 7,1	- 19,7	- 19,7
27. Fabricación de metales comunes	66,7	- 3,7	- 15,5	- 15,5
28. Fabricación de productos de metal, excepto maquinaria y equipo	65,1	- 2,5	- 20,8	- 20,8
29. Fabricación de maquinaria y equipo n.c.p.	65,6	- 0,1	- 6,4	- 6,4
30. Fabricación de maquinaria de oficina, contabilidad e informática	73,4	0,6	- 1,4	- 1,4
31. Fabricación de maquinaria y aparatos electrónicos, motores, equipos y suministros eléctricos	51,0	- 3,1	- 17,3	- 17,3
32. Fabricación de equipos de radio, televisión y comunicaciones	35,9	- 18,5	- 29,1	- 29,1
33. Fabricación de instrumentos médicos, ópticos y de precisión, relojes, etc.	61,4	- 3,9	- 6,3	- 6,3
34. Fabricación de vehículos automotores, remolques y autopartes	48,1	- 6,0	- 15,7	- 15,7
35. Fabricación de equipo de transporte n.c.p.	50,0	- 8,7	- 17,3	- 17,3
36. Fabricación de muebles y colchones e industrias manufactureras n.c.p.	61,6	- 5,5	- 12,5	- 12,5

**Cuadro 2.3.2 Índice de Obreros Ocupados
base 1993=100. Datos trimestrales**

Rama	2001*				2002*
	I	II	III	IV	I
Nivel general	72,3	70,4	68,6	65,0	62,7
15. Elaboración de alimentos y bebidas	79,0	77,0	76,6	71,5	70,1
16. Elaboración de productos de tabaco	69,2	75,4	46,5	43,5	67,1
17. Fabricación de productos textiles	60,6	61,3	58,6	54,6	50,3
18. Fabricación de prendas de vestir, terminación y teñido de pieles	56,9	56,4	55,9	53,6	50,3
19. Curtido y terminación de cueros, fabricación de artículos de marroquinería, talabartería y calzado y de sus partes	72,1	68,8	65,4	56,5	52,1
20. Producción de madera y fabricación de productos de madera y corcho (excepto muebles), artículos de paja y materiales trenzables	76,1	79,3	76,1	70,9	69,8
21. Fabricación de papel y productos de papel	62,6	58,4	57,7	57,9	56,1
22. Edición e impresión, reproducción de grabaciones	79,6	76,5	74,8	72,3	67,9
23. Fabricación de coque, productos del petróleo y combustible nuclear	61,5	61,1	61,1	60,7	61,2
24. Fabricación de sustancias y productos químicos	85,1	84,7	85,0	84,1	82,6
25. Fabricación de productos de caucho y plástico	86,7	85,1	83,0	80,2	77,2
26. Fabricación de productos minerales no metálicos	65,6	63,8	61,7	56,7	52,6
27. Fabricación de metales comunes	78,9	76,5	72,9	69,3	66,7
28. Fabricación de productos de metal, excepto maquinaria y equipo	82,2	71,9	66,7	66,8	65,1
29. Fabricación de maquinaria y equipo n.c.p.	70,1	69,8	67,6	65,6	65,6
30. Fabricación de maquinaria de oficina, contabilidad e informática	74,4	72,3	68,2	72,9	73,4
31. Fabricación de maquinaria y aparatos electrónicos, motores, equipos y suministros eléctricos	61,7	59,9	56,9	52,7	51,0
32. Fabricación de equipos de radio, televisión y comunicaciones	50,6	51,7	49,6	44,0	35,9
33. Fabricación de instrumentos médicos, ópticos y de precisión, relojes, etc.	65,6	62,4	64,2	63,9	61,4
34. Fabricación de vehículos automotores, remolques y autopartes	57,0	56,1	53,9	51,2	48,1
35. Fabricación de equipo de transporte n.c.p.	60,4	61,5	59,9	54,8	50,0
36. Fabricación de muebles y colchones e industrias manufactureras n.c.p.	70,4	68,8	66,9	65,2	61,6

Evolución del Índice de Obreros Ocupados, base 1993=100. Datos trimestrales

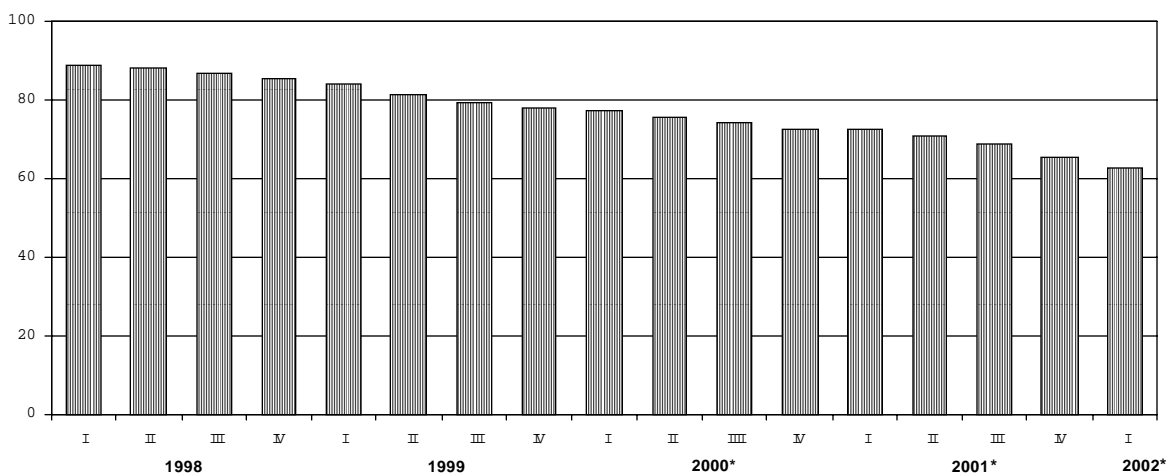

**Cuadro 2.3.3 Índice de Obreros Ocupados
base 1993=100. Años 1997-2001**

Rama	1997	1998	1999	2000*	2001*
Nivel general	88,9	87,3	80,5	74,9	69,1
15. Elaboración de alimentos y bebidas	91,6	88,3	85,3	80,6	76,0
16. Elaboración de productos de tabaco	79,4	68,6	62,2	61,2	58,6
17. Fabricación de productos textiles	84,9	79,0	69,5	64,0	58,8
18. Fabricación de prendas de vestir, terminación y teñido de pieles	76,5	74,8	72,2	65,6	55,7
19. Curtido y terminación de cueros, fabricación de artículos de marroquinería, talabartería y calzado y de sus partes	85,8	85,1	81,3	76,1	65,7
20. Producción de madera y fabricación de productos de madera y corcho (excepto muebles), artículos de paja y materiales trenzables	91,2	92,8	89,9	78,8	75,6
21. Fabricación de papel y productos de papel	85,7	75,7	68,0	65,5	59,1
22. Edición e impresión, reproducción de grabaciones	89,1	90,8	87,4	82,9	75,8
23. Fabricación de coque, productos del petróleo y combustible nuclear	66,9	67,9	68,4	62,7	61,1
24. Fabricación de sustancias y productos químicos	94,6	93,6	89,7	87,2	84,7
25. Fabricación de productos de caucho y plástico	103,0	102,5	94,1	89,2	83,7
26. Fabricación de productos minerales no metálicos	86,6	83,9	77,9	70,3	61,9
27. Fabricación de metales comunes	92,7	92,7	85,9	80,7	74,4
28. Fabricación de productos de metal, excepto maquinaria y equipo	96,1	96,9	85,7	79,8	71,9
29. Fabricación de maquinaria y equipo n.c.p.	88,9	89,9	81,8	74,0	68,3
30. Fabricación de maquinaria de oficina, contabilidad e informática	83,6	72,1	71,5	70,2	72,0
31. Fabricación de maquinaria y aparatos electrónicos, motores, equipos y suministros eléctricos	85,2	84,5	73,5	63,1	57,8
32. Fabricación de equipos de radio, televisión y comunicaciones	66,8	66,1	60,5	56,2	49,0
33. Fabricación de instrumentos médicos, ópticos y de precisión, relojes, etc.	90,3	84,9	78,2	65,1	64,0
34. Fabricación de vehículos automotores, remolques y autopartes	85,0	86,6	68,1	60,8	54,6
35. Fabricación de equipo de transporte n.c.p.	81,0	82,3	77,5	64,4	59,1
36. Fabricación de muebles y colchones e industrias manufactureras n.c.p.	84,1	86,1	76,6	71,9	67,8

Índice de Horas Trabajadas

El Índice de Horas Trabajadas (IHT) expresa la cantidad de horas trabajadas en un trimestre, por el personal especificado en el punto anterior, con relación a las horas trabajadas en el año base. Comprende las horas normales y extras.

Los índices representativos de los niveles de agregación superior y del Nivel General de la Industria, se obtienen promediando los índices de las ramas de actividad intervinientes, ponderados por las horas trabajadas de las mismas en el período base.

Cuadro 2.4.1 Índice de Horas Trabajadas base 1993=100. Primer trimestre de 2002

Rama	Primer trimestre 2002*	Variación %		
		respecto al trimestre anterior	respecto a igual trimestre del año anterior	del acumulado desde enero hasta cada trimestre del mismo año respecto a igual acumulado del año anterior
Nivel general	49,8	- 18,2	- 23,4	- 23,4
15. Elaboración de alimentos y bebidas	62,2	- 9,6	- 16,3	- 16,3
16. Elaboración de productos de tabaco	68,6	55,1	- 2,3	- 2,3
17. Fabricación de productos textiles	29,5	- 41,5	- 37,9	- 37,9
18. Fabricación de prendas de vestir, terminación y teñido de pieles	33,9	- 41,7	- 46,5	- 46,5
19. Curtido y terminación de cueros, fabricación de artículos de marroquinería, talabartería y calzado y de sus partes	43,6	- 19,6	- 31,7	- 31,7
20. Producción de madera y fabricación de productos de madera y corcho (excepto muebles), artículos de paja y materiales trenzables	59,4	- 11,7	- 19,9	- 19,9
21. Fabricación de papel y productos de papel	49,4	- 10,3	- 11,4	- 11,4
22. Edición e impresión, reproducción de grabaciones	59,6	- 16,1	- 21,1	- 21,1
23. Fabricación de coque, productos del petróleo y combustible nuclear	53,5	- 6,2	- 3,4	- 3,4
24. Fabricación de sustancias y productos químicos	66,8	- 14,3	- 10,7	- 10,7
25. Fabricación de productos de caucho y plástico	61,5	- 17,1	- 21,1	- 21,1
26. Fabricación de productos minerales no metálicos	39,3	- 24,1	- 34,9	- 34,9
27. Fabricación de metales comunes	52,9	- 14,4	- 19,4	- 19,4
28. Fabricación de productos de metal, excepto maquinaria y equipo	46,1	- 21,5	- 35,8	- 35,8
29. Fabricación de maquinaria y equipo n.c.p.	53,7	- 19,1	- 19,2	- 19,2
30. Fabricación de maquinaria de oficina, contabilidad e informática	74,8	- 0,7	22,9	22,9
31. Fabricación de maquinaria y aparatos electrónicos, motores, equipos y suministros eléctricos	34,8	- 27,2	- 32,6	- 32,6
32. Fabricación de equipos de radio, televisión y comunicaciones	21,7	- 39,9	- 48,3	- 48,3
33. Fabricación de instrumentos médicos, ópticos y de precisión, relojes, etc.	56,2	- 22,4	- 11,1	- 11,1
34. Fabricación de vehículos automotores, remolques y autopartes	27,7	- 29,1	- 35,1	- 35,1
35. Fabricación de equipo de transporte n.c.p.	23,4	- 42,8	- 49,6	- 49,6
36. Fabricación de muebles y colchones e industrias manufactureras n.c.p.	42,6	- 26,8	- 30,8	- 30,8

**Cuadro 2.4.2 Índice de Horas Trabajadas
base 1993=100. Datos trimestrales**

Rama	2001*				2002*
	I	II	III	IV	I
Nivel general	65,0	68,6	66,0	60,8	49,8
15. Elaboración de alimentos y bebidas	74,4	74,8	75,5	68,9	62,2
16. Elaboración de productos de tabaco	70,2	80,2	46,9	44,3	68,6
17. Fabricación de productos textiles	47,6	54,1	50,1	50,5	29,5
18. Fabricación de prendas de vestir, terminación y teñido de pieles	63,4	67,6	64,2	58,2	33,9
19. Curtido y terminación de cueros, fabricación de artículos de marroquinería, talabartería y calzado y de sus partes	63,9	64,8	56,3	54,3	43,6
20. Producción de madera y fabricación de productos de madera y corcho (excepto muebles), artículos de paja y materiales trenzables	74,2	81,6	80,0	67,2	59,4
21. Fabricación de papel y productos de papel	55,8	57,8	57,3	55,1	49,4
22. Edición e impresión, reproducción de grabaciones	75,5	74,5	73,9	71,0	59,6
23. Fabricación de coque, productos del petróleo y combustible nuclear	55,4	59,2	58,2	57,1	53,5
24. Fabricación de sustancias y productos químicos	74,8	81,6	82,6	77,9	66,8
25. Fabricación de productos de caucho y plástico	78,0	84,9	82,3	74,2	61,5
26. Fabricación de productos minerales no metálicos	60,3	62,0	59,1	51,7	39,3
27. Fabricación de metales comunes	65,6	72,6	68,3	61,9	52,9
28. Fabricación de productos de metal, excepto maquinaria y equipo	71,8	67,4	61,5	58,7	46,1
29. Fabricación de maquinaria y equipo n.c.p.	66,4	73,4	71,1	66,4	53,7
30. Fabricación de maquinaria de oficina, contabilidad e informática	60,8	74,8	70,4	75,3	74,8
31. Fabricación de maquinaria y aparatos electrónicos, motores, equipos y suministros eléctricos	51,7	57,5	53,6	47,9	34,8
32. Fabricación de equipos de radio, televisión y comunicaciones	42,0	46,7	45,5	36,1	21,7
33. Fabricación de instrumentos médicos, ópticos y de precisión, relojes, etc.	63,2	72,7	74,7	72,4	56,2
34. Fabricación de vehículos automotores, remolques y autopartes	42,7	51,5	44,8	39,1	27,7
35. Fabricación de equipo de transporte n.c.p.	46,4	52,5	46,4	40,9	23,4
36. Fabricación de muebles y colchones e industrias manufactureras n.c.p.	61,5	65,4	64,3	58,2	42,6

Evolución del Índice de Horas Trabajadas, base 1993=100. Datos trimestrales

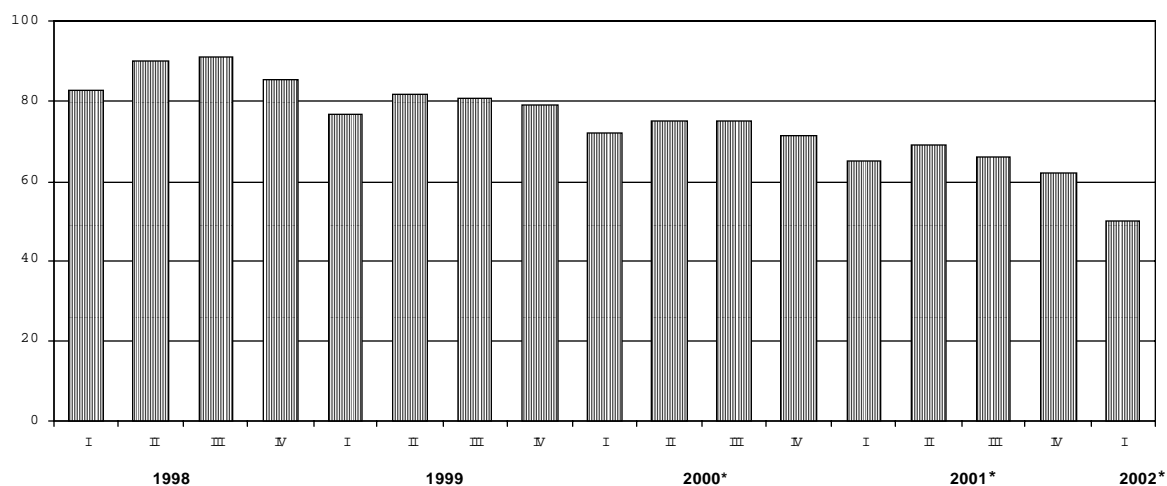

**Cuadro 2.4.3 Índice de Horas Trabajadas
base 1993=100. Años 1997-2001**

Rama	1997	1998	1999	2000*	2001*
Nivel general	90,5	87,3	79,4	73,3	65,1
15. Elaboración de alimentos y bebidas	92,4	89,0	86,1	80,1	73,4
16. Elaboración de productos de tabaco	88,3	74,8	66,1	63,3	60,4
17. Fabricación de productos textiles	81,3	72,8	62,2	56,8	50,6
18. Fabricación de prendas de vestir, terminación y teñido de pieles	82,1	79,9	79,3	74,1	63,4
19. Curtido y terminación de cueros, fabricación de artículos de marroquinería, talabartería y calzado y de sus partes	96,0	91,8	87,7	81,6	59,8
20. Producción de madera y fabricación de productos de madera y corcho (excepto muebles), artículos de paja y materiales trenzables	99,9	103,1	98,4	83,5	75,8
21. Fabricación de papel y productos de papel	87,0	74,4	66,8	64,3	56,5
22. Edición e impresión, reproducción de grabaciones	92,6	93,5	88,3	82,5	73,7
23. Fabricación de coque, productos del petróleo y combustible nuclear	62,2	64,6	65,6	59,3	57,5
24. Fabricación de sustancias y productos químicos	93,5	92,0	87,3	83,8	79,2
25. Fabricación de productos de caucho y plástico	102,1	99,3	90,2	85,8	79,8
26. Fabricación de productos minerales no metálicos	91,9	88,1	78,6	69,2	58,3
27. Fabricación de metales comunes	93,2	91,6	81,0	74,6	67,1
28. Fabricación de productos de metal, excepto maquinaria y equipo	98,3	96,5	81,4	75,9	64,9
29. Fabricación de maquinaria y equipo n.c.p.	98,3	95,9	84,4	76,4	69,3
30. Fabricación de maquinaria de oficina, contabilidad e informática	83,2	70,8	71,7	67,4	70,3
31. Fabricación de maquinaria y aparatos electrónicos, motores, equipos y suministros eléctricos	84,1	82,9	69,3	60,3	52,7
32. Fabricación de equipos de radio, televisión y comunicaciones	64,6	62,6	56,5	51,9	42,6
33. Fabricación de instrumentos médicos, ópticos y de precisión, relojes, etc.	103,9	99,6	89,6	74,4	70,7
34. Fabricación de vehículos automotores, remolques y autopartes	80,2	78,3	58,7	54,2	44,5
35. Fabricación de equipo de transporte n.c.p.	77,2	74,4	65,4	50,0	46,6
36. Fabricación de muebles y colchones e industrias manufactureras n.c.p.	84,3	84,9	75,2	68,1	62,3

Índice del Salario por Obrero

El Índice del Salario por Obrero (ISO) expresa la evolución del salario por obrero en el trimestre, en relación al del año base. Se refiere al salario devengado por el personal especificado en el Índice de Obreros Ocupados.

Comprende los conceptos de salarios por horas trabajadas normales y extras, por feriados no trabajados y pagados, premios y bonificaciones de convenio y fuera de convenio (habituales o especiales), vacaciones, licencias por enfermedad y accidentes de trabajo, montos pagados correspondientes a meses anteriores, etc.

No incluye aguinaldo ni indemnizaciones por despido. Asimismo, se consideran las retribuciones brutas, es decir sin deducir aportes jubilatorios, por obra social, etc. y no se incluyen las contribuciones patronales; tampoco se consideran los pagos por asignaciones familiares.

Los índices representativos de los niveles de agregación superior y del Nivel General de la Industria, se obtienen promediando los índices de las ramas mínimas de actividad intervinientes, ponderados por los obreros ocupados de las mismas en el año base.

Cuadro 2.5.1 Índice de Salario por Obrero base 1993=100. Primer trimestre de 2002

Rama	Primer trimestre 2002*	Variación %		
		respecto al trimestre anterior	respecto a igual trimestre del año anterior	del acumulado desde enero hasta cada trimestre del mismo año respecto a igual acumulado del año anterior
Nivel general	91,1	- 8,3	- 9,7	- 9,7
15. Elaboración de alimentos y bebidas	97,0	- 5,9	- 3,0	- 3,0
16. Elaboración de productos de tabaco	73,2	- 21,5	- 7,3	- 7,3
17. Fabricación de productos textiles	56,2	- 21,9	- 24,8	- 24,8
18. Fabricación de prendas de vestir, terminación y teñido de pieles	71,5	- 21,7	- 28,9	- 28,9
19. Curtido y terminación de cueros, fabricación de artículos de marroquinería, talabartería y calzado y de sus partes	79,3	- 2,8	- 6,1	- 6,1
20. Producción de madera y fabricación de productos de madera y corcho (excepto muebles), artículos de paja y materiales trenzables	89,6	- 4,9	- 14,3	- 14,3
21. Fabricación de papel y productos de papel	86,0	- 5,3	- 6,7	- 6,7
22. Edición e impresión, reproducción de grabaciones	98,1	- 11,6	- 7,4	- 7,4
23. Fabricación de coque, productos del petróleo y combustible nuclear	126,3	0,9	- 2,1	- 2,1
24. Fabricación de sustancias y productos químicos	111,4	- 5,4	- 10,1	- 10,1
25. Fabricación de productos de caucho y plástico	85,1	- 5,2	- 10,4	- 10,4
26. Fabricación de productos minerales no metálicos	100,0	- 6,1	- 12,7	- 12,7
27. Fabricación de metales comunes	152,0	6,7	5,9	5,9
28. Fabricación de productos de metal, excepto maquinaria y equipo	81,7	- 14,6	- 18,0	- 18,0
29. Fabricación de maquinaria y equipo n.c.p.	92,6	- 16,6	- 9,1	- 9,1
30. Fabricación de maquinaria de oficina, contabilidad e informática	104,3	1,8	2,4	2,4
31. Fabricación de maquinaria y aparatos electrónicos, motores, equipos y suministros eléctricos	79,9	- 9,3	- 12,0	- 12,0
32. Fabricación de equipos de radio, televisión y comunicaciones	101,9	- 3,0	- 2,7	- 2,7
33. Fabricación de instrumentos médicos, ópticos y de precisión, relojes, etc.	127,8	- 4,8	0,9	0,9
34. Fabricación de vehículos automotores, remolques y autopartes	75,2	- 13,0	- 18,1	- 18,1
35. Fabricación de equipo de transporte n.c.p.	58,0	- 17,3	- 29,4	- 29,4
36. Fabricación de muebles y colchones e industrias manufactureras n.c.p.	87,0	- 5,5	- 19,7	- 19,7

**Cuadro 2.5.2 Índice de Salario por Obrero
base 1993=100. Datos trimestrales**

Rama	2001*				2002*
	I	II	III	IV	I
Nivel general	100,9	99,1	96,4	99,3	91,1
15. Elaboración de alimentos y bebidas	100,0	101,5	99,7	103,1	97,0
16. Elaboración de productos de tabaco	78,9	76,0	95,1	93,2	73,1
17. Fabricación de productos textiles	74,8	74,4	71,6	72,0	56,2
18. Fabricación de prendas de vestir, terminación y teñido de pieles	100,6	96,2	90,1	91,4	71,5
19. Curtido y terminación de cueros, fabricación de artículos de marroquinería, talabartería y calzado y de sus partes	84,5	80,7	77,9	81,6	79,3
20. Producción de madera y fabricación de productos de madera y corcho (excepto muebles), artículos de paja y materiales trenzables	104,5	97,2	94,4	94,2	89,6
21. Fabricación de papel y productos de papel	92,1	90,6	89,4	90,8	86,0
22. Edición e impresión, reproducción de grabaciones	105,9	105,1	104,8	110,9	98,1
23. Fabricación de coque, productos del petróleo y combustible nuclear	129,0	123,5	117,8	125,2	126,3
24. Fabricación de sustancias y productos químicos	124,0	117,9	113,3	117,8	111,4
25. Fabricación de productos de caucho y plástico	95,0	93,4	89,2	89,8	85,1
26. Fabricación de productos minerales no metálicos	114,5	110,3	107,0	106,5	100,0
27. Fabricación de metales comunes	143,6	134,9	134,1	142,4	152,0
28. Fabricación de productos de metal, excepto maquinaria y equipo	99,6	100,1	97,3	95,7	81,7
29. Fabricación de maquinaria y equipo n.c.p.	101,9	102,7	103,2	111,0	92,6
30. Fabricación de maquinaria de oficina, contabilidad e informática	101,9	100,4	97,1	102,5	104,3
31. Fabricación de maquinaria y aparatos electrónicos, motores, equipos y suministros eléctricos	90,8	87,4	83,0	88,0	79,9
32. Fabricación de equipos de radio, televisión y comunicaciones	104,8	107,5	107,2	105,1	101,9
33. Fabricación de instrumentos médicos, ópticos y de precisión, relojes, etc.	126,6	135,3	128,8	134,2	127,8
34. Fabricación de vehículos automotores, remolques y autopartes	91,9	88,6	81,7	86,5	75,2
35. Fabricación de equipo de transporte n.c.p.	82,2	77,1	72,5	70,1	58,0
36. Fabricación de muebles y colchones e industrias manufactureras n.c.p.	108,3	99,1	97,5	92,1	87,0

Evolución del Índice de Salario por Obrero, base 1993=100. Datos trimestrales

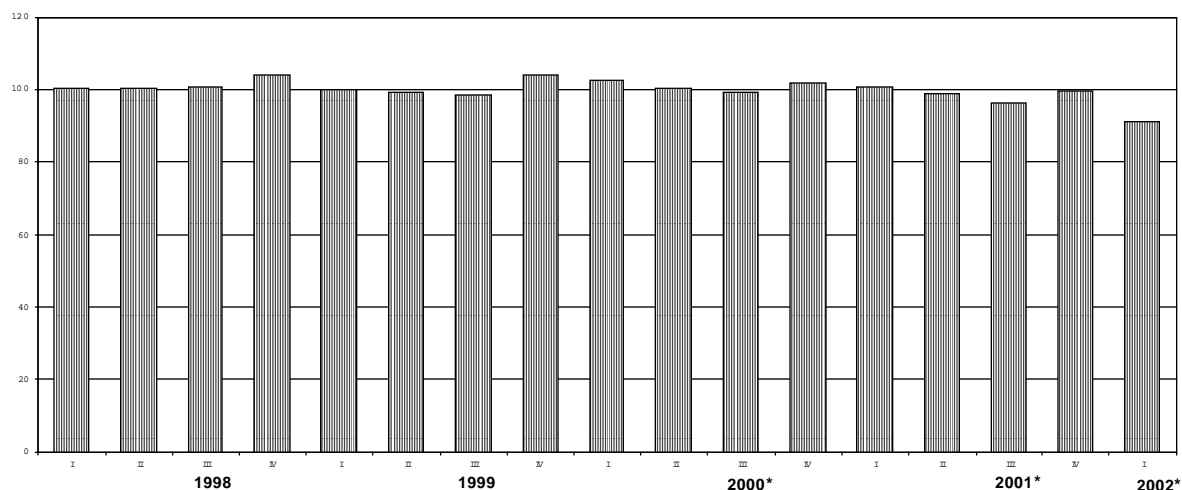

**Cuadro 2.5.3 Índice de Salario por Obrero
base 1993=100. Años 1997-2001**

Rama	1997	1998	1999	2000*	2001*
Nivel general	101,6	101,3	100,5	100,9	98,9
15. Elaboración de alimentos y bebidas	101,9	102,6	103,9	102,1	101,1
16. Elaboración de productos de tabaco	89,9	93,0	92,8	85,2	85,8
17. Fabricación de productos textiles	83,5	82,0	80,0	79,5	73,2
18. Fabricación de prendas de vestir, terminación y teñido de pieles	92,0	91,6	87,0	90,4	94,6
19. Curtido y terminación de cueros, fabricación de artículos de marroquinería, talabartería y calzado y de sus partes	90,9	85,7	88,1	87,2	81,2
20. Producción de madera y fabricación de productos de madera y corcho (excepto muebles), artículos de paja y materiales trenzables	103,0	105,2	104,2	103,0	97,6
21. Fabricación de papel y productos de papel	97,1	92,6	91,9	93,0	90,7
22. Edición e impresión, reproducción de grabaciones	109,1	108,6	105,4	108,2	106,6
23. Fabricación de coque, productos del petróleo y combustible nuclear	113,9	116,1	119,1	123,2	123,9
24. Fabricación de sustancias y productos químicos	116,9	118,5	119,7	121,2	118,3
25. Fabricación de productos de caucho y plástico	99,5	98,2	94,9	95,0	91,8
26. Fabricación de productos minerales no metálicos	114,1	114,8	115,2	112,2	109,6
27. Fabricación de metales comunes	137,5	138,6	133,5	136,9	138,8
28. Fabricación de productos de metal, excepto maquinaria y equipo	101,7	100,5	98,6	100,2	98,2
29. Fabricación de maquinaria y equipo n.c.p.	108,2	108,5	102,8	103,5	104,7
30. Fabricación de maquinaria de oficina, contabilidad e informática	84,6	89,1	95,0	98,3	100,5
31. Fabricación de maquinaria y aparatos electrónicos, motores, equipos y suministros eléctricos	88,8	94,3	91,0	90,4	87,3
32. Fabricación de equipos de radio, televisión y comunicaciones	99,1	101,3	104,3	113,2	106,1
33. Fabricación de instrumentos médicos, ópticos y de precisión, relojes, etc.	125,2	130,0	125,0	129,9	131,2
34. Fabricación de vehículos automotores, remolques y autopartes	88,6	85,3	85,6	91,1	87,2
35. Fabricación de equipo de transporte n.c.p.	89,7	88,4	84,4	81,0	75,5
36. Fabricación de muebles y colchones e industrias manufactureras n.c.p.	98,0	98,4	101,2	98,7	99,3

Comercio y Servicios

Servicios Públicos

1.1	Indicador Sintético de los Servicios Públicos	33
1.2	Generación neta de energía eléctrica	34
1.3	Producción de gas natural	35
1.4	Agua entregada a la red por la empresa Aguas Argentinas SA	36
1.5.1	Pasajeros transportados en el servicio ferroviario urbano	37
1.5.2	Pasajeros transportados en el servicio ferroviario urbano por empresa	37
1.5.3	Pasajeros transportados en el servicio ferroviario interurbano	38
1.5.4	Pasajeros transportados en el servicio ferroviario interurbano	38
1.5.5	Pasajeros transportados en el servicio de subterráneos por Metrovías SA	39
1.5.6	Pasajeros transportados en el servicio común del transporte automotor	40
1.5.7	Resumen de pasajeros transportados en medios de transporte urbano	41
1.5.8	Pasajeros transportados en el servicio de aeronavegación comercial	42
1.6.1	Carga transportada en el servicio ferroviario	44
1.6.2	Carga transportada en el servicio de aeronavegación comercial	45
1.7.1	Vehículos pasantes por puestos de peaje en rutas nacionales	47
1.7.2	Vehículos pasantes por puestos de peaje en rutas de la provincia de Buenos Aires	49
1.7.3	Peaje en accesos a la ciudad de Buenos Aires. Vehículos pasantes	51
1.7.4	Peaje en accesos a la Ciudad de Córdoba. Vehículos pasantes por categoría	53
1.8.1	Líneas instaladas, líneas en servicio y teléfonos públicos del servicio telefónico básico	54
1.8.2	Llamadas nacionales del servicio telefónico básico, según tipo de llamada	55
1.8.3	Llamadas internacionales y minutos tasados del servicio telefónico básico	56
1.8.4	Teléfonos en servicio y llamadas del sistema de telefonía celular móvil	57
1.9.1	Sistema postal argentino. Ingresos por servicios prestados	58
1.9.2	Sistema postal argentino. Cantidad de envíos postales	58

Otros servicios

2.1.1	Servicio de radiomensaje. Abonados al sistema por tipo de servicio	59
2.1.2	Servicio de radiomensaje. Mensajes emitidos y facturación	59
2.2.1	Televisión por cable. Abonados al servicio por jurisdicción	60
2.2.2	Televisión por cable. Ingresos de las empresas por tipo de facturación y facturación por abonado	60
2.2.3	Televisión por cable. Personal ocupado por tipo de función	61
2.2.4	Televisión por cable. Cantidad de señales promedio según género y origen	61
2.2.5	Televisión por cable. Tamaño de las empresas según cantidad de abonados	61

Comercio

3.1.1	Centros de compras. Ventas a precios promedio de 1997	63
3.1.2	Centros de compras. Evolución de las ventas totales a precios corrientes	64
3.1.3	Centros de compras. Cantidad de locales activos, área bruta locativa, ventas por local y por metro cuadrado, y espectadores de cine	65
3.1.4	Centros de compras. Ventas por rubro, según jurisdicción	66
3.2.1	Supermercados. Ventas a precios promedio de 1997. Series desestacionalizada y tendencia cilo. Variaciones porcentuales	68
3.2.2	Supermercados. Ventas a precios corrientes y variaciones porcentuales	68
3.2.3	Supermercados. Ventas totales, ventas por metro cuadrado y ventas por operación, según jurisdicción	69
3.2.4	Supermercados. Cantidad de cadenas relevadas, bocas de expendio, personal ocupado asalariado, y sueldos y salarios brutos por categoría	73
3.2.5	Supermercados. Ventas por grupos de artículos, según jurisdicción	74

Servicios públicos

El área de los servicios públicos reviste particular importancia dada la participación que tienen en la producción nacional y su reconocida influencia en la vida de la población.

A partir de la reforma del Estado, con la provisión de los servicios públicos a cargo del sector privado, el INDEC asumió la tarea de actualizar el marco metodológico, coordinar el relevamiento de la información de estos sectores y difundirla a la comunidad. Cabe destacar la colaboración que brindan los entes reguladores y otros organismos públicos, así como las empresas prestadoras de los servicios.

El **Indicador Sintético de Servicios Públicos (ISSP)** expresa la evolución del consumo global de los servicios públicos mediante un indicador que sintetiza el comportamiento de las series estadísticas que sobre el tema dispone el INDEC. Para el cálculo del indicador se elaboraron índices de volumen físico de la producción, base 1993=100, a partir de la información de las cantidades mensuales producidas de cada actividad. Estos índices permitieron extrapolar los valores de producción de 1993, considerados como indicadores del consumo de cada servicio. Así se obtuvieron los montos correspondientes expresados a precios constantes del año base. La agregación de los valores de producción de las distintas actividades permitió obtener un índice de volumen físico para el total de los servicios públicos.

En el transcurso de los años, se han producido cambios en la estructura de precios relativos de estas actividades. En general, se observa una correlación entre la evolución de los volúmenes producidos y el comportamiento de sus precios relativos.

Note: los datos presentados en este capítulo son provisorios. La información se recopila y actualiza permanentemente y puede ser modificada de acuerdo a nuevos datos suministrados por las instituciones informantes. Por lo tanto, se omite en los cuadros el signo convencional * correspondiente al carácter de provisorio.

Los sectores más dinámicos, cuya producción crece comparativamente más que el resto, presentan usualmente una disminución de los precios relativos de sus productos. Por lo tanto, cuanto más lejana es la base de ponderación de un índice de volumen agregado, mayor será el efecto relativo del comportamiento de los sectores dinámicos. Este fenómeno - conocido en el campo de las estadísticas económicas como el problema de la agregación- se manifiesta en una sobrevaluación de las tasas de crecimiento de los índices de volumen a medida que envejece el año base. Por las razones expuestas, junto con un mejoramiento en la cobertura de los servicios incluidos, se actualizó el año base del ISSP a 1996. Se recalculó la evolución con base 1996 desde enero de ese año y se mantuvo para el período 1993-95 la serie base 1993.

Las series empleadas en el cálculo del ISSP describen el comportamiento de las actividades a nivel nacional; en los casos de distribución de agua potable y transporte automotor de pasajeros sólo se cuenta con información sobre el Gran Buenos Aires.

A partir de diciembre de 2000, se realiza el ajuste estacional por el método directo del ISSP, utilizando la versión 2000 del programa X11-ARIMA. También se presenta la Tendencia como un nuevo indicador de coyuntura, que se obtiene como un suavizado especial de la serie desestacionalizada y refleja los ciclos económicos y la tendencia de la serie.

Los usuarios interesados en conocer especialmente el modelo y las opciones utilizadas en el procesamiento pueden solicitar la información al INDEC.

Ponderaciones de las distintas actividades incluidas en el Indicador Sintético de los Servicios Públicos, base 1996=100

Actividad	Ponderación en %
Distribución de electricidad	29,9
Distribución de gas natural	13,2
Distribución de agua potable	1,3
Transporte urbano de pasajeros en ferrocarriles	1,3
Transporte interurbano de pasajeros en ferrocarriles	0,2
Transporte de carga en ferrocarriles	1,4
Transporte de pasajeros en subterráneos	0,6
Transporte metropolitano de pasajeros en ómnibus	6,5
Transporte de pasajeros en aeronavegación de cabotaje	3,2
Transporte de carga en aeronavegación de cabotaje	0,2
Transporte de pasajeros en aeronavegación internacional	3,6
Transporte de carga en aeronavegación internacional	0,4
Peaje en rutas nacionales	1,5
Peaje en rutas de la provincia de Buenos Aires	0,2
Peaje en accesos a la ciudad de Buenos Aires	0,3
Servicio telefónico básico nacional	28,2
Servicio telefónico internacional	4,0
Servicio de telefonía celular móvil	4,0
Total	100,0

Cuadro 1.1 Indicador Sintético de Servicios Públicos, base 1996=100. Variaciones porcentuales

Período	Variación %					
	respecto al mes anterior			respecto a igual mes del año anterior		
	Original	Desestacionalizada	Tendencia	Original	Desestacionalizada	Tendencia
2001 Jul	4,1	-0,9	-1,3	-1,8	-1,8	-2,4
Ago	-3,8	-2,0	-1,4	-5,2	-5,2	-4,6
Sep	-5,4	-1,3	-1,3	-7,6	-7,6	-6,6
Oct	3,5	1,7	-1,3	-5,7	-5,9	-8,4
Nov	-4,4	-3,0	-1,1	-8,8	-8,8	-9,8
Dic	2,9	-3,1	-1,0	-12,7	-12,7	-10,8
2002 Ene	-3,7	0,8	-0,8	-11,6	-11,6	-11,4
Feb	-8,8	-1,7	-0,6	-13,3	-13,4	-11,7
Mar	10,1	1,3	-0,4	-12,1	-10,7	-11,5
Abr	-3,7	-0,9	-0,4	-9,5	-10,8	-11,2
May	5,0	0,7	-0,2	-9,4	-9,6	-10,5
Jun	-4,0	-1,4	-0,3	-9,6	-9,6	-9,8
Jul	8,7	2,6	0,2	-5,6	-5,8	-6,7

Indicador Sintético de Servicios Públicos. Base 1996=100. Series original y tendencia

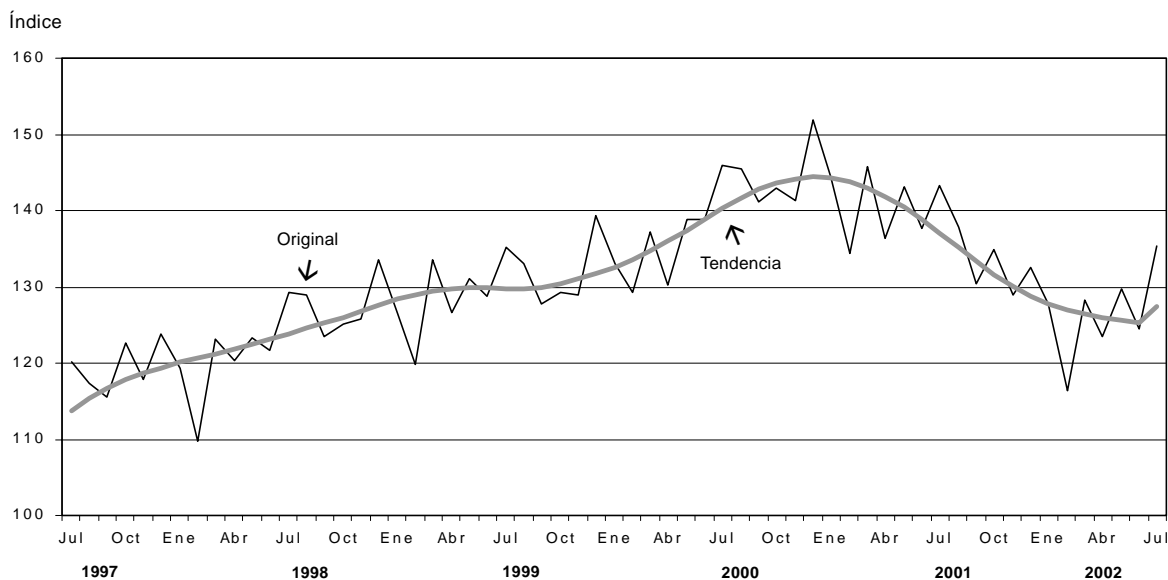

Cuadro 1.2 Generación neta de energía eléctrica

Período	Total en GWh	Variación %		
		respecto al período anterior	respecto a igual período del año anterior	del acumulado desde enero hasta cada mes del mismo año respecto a igual acumulado del año anterior
2000	82.740	9,5	///	///
2001	84.534	2,2	///	///
2001 Jul	7.224	- 2,7	- 6,0	4,6
Ago	7.276	0,7	- 5,4	3,2
Sep	7.041	- 3,2	7,3	3,7
Oct	6.262	- 11,1	0,4	3,4
Nov	6.672	6,6	4,6	3,5
Dic	6.901	3,4	- 10,5	2,2
2002 Ene	7.301	5,8	- 0,9	- 0,9
Feb	6.222	- 14,8	- 7,5	- 4,1
Mar	6.799	9,3	- 8,5	- 5,6
Abr	6.048	- 11,1	- 10,3	- 6,7
May	6.342	4,9	- 15,0	- 8,5
Jun	6.682	5,4	- 10,0	- 8,7
Jul	6.905	3,3	- 4,4	- 8,1

Nota: comprende la producción neta de las centrales de generación despachadas por CMMESA. También se incluye el saldo de los autogeneradores y cogeneradores del Mercado Eléctrico Mayorista (MEM) y del Mercado Eléctrico Mayorista del Sistema Patagónico (MEMSP). Se incluye la importación proveniente de Yaciretá. Se incluye, también la generación neta destinada a satisfacer los contratos de exportación a Uruguay y Brasil, iniciados en febrero y marzo de 2000 respectivamente.

Fuente: Secretaría de Energía. Dirección Nacional de Prospectiva

Generación neta de energía eléctrica

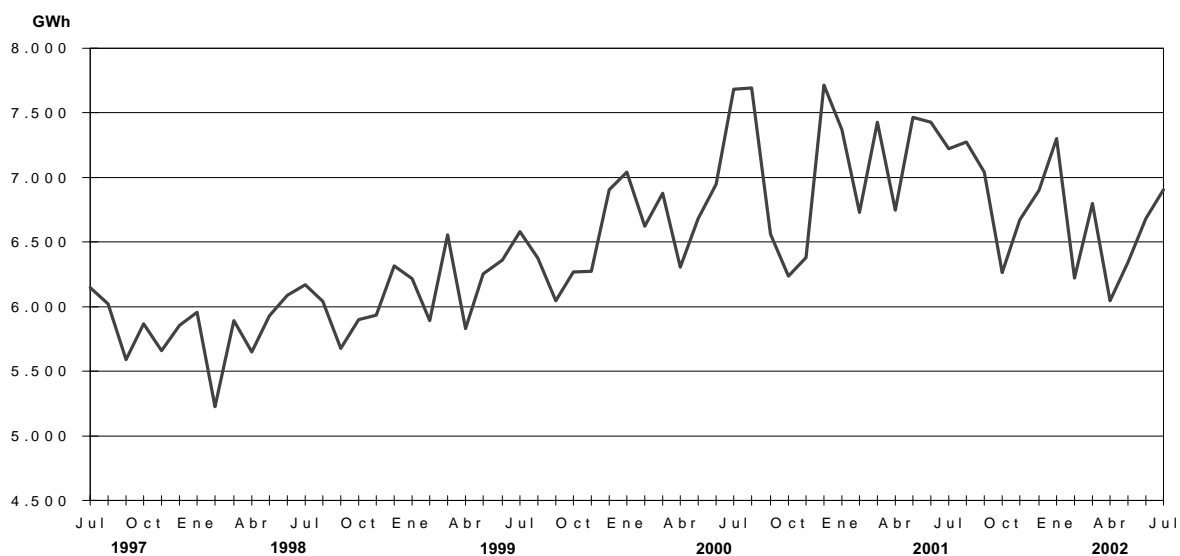

Cuadro 1.3 Producción de gas natural

Período	Millones de m ³	Variación %		
		respecto al período anterior	respecto a igual período del año anterior	del acumulado desde enero hasta cada mes del mismo año respecto a igual acumulado del año anterior
2000	44.870	5,8	///	///
2001	45.916	2,3	///	///
2001 Jul	4.404	6,4	2,6	2,6
Ago	4.064	-7,7	-4,1	1,7
Sep	4.010	-1,3	3,4	1,9
Oct	3.626	-9,6	3,8	2,0
Nov	3.441	-5,1	6,3	2,4
Dic	3.646	6,0	1,9	2,3
2002 Ene	3.616	-0,8	4,7	4,7
Feb	3.306	-8,6	3,4	4,1
Mar	3.704	12,0	-2,7	1,6
Abr	3.677	-0,7	-2,6	0,5
May	4.130	12,3	-5,0	-0,8
Jun	4.329	4,8	4,5	0,2
Jul	4.550	5,1	3,3	0,7

Fuente: Secretaría de Energía. Dirección Nacional de Recursos Hidrocarboníferos y Combustibles

Producción de gas natural

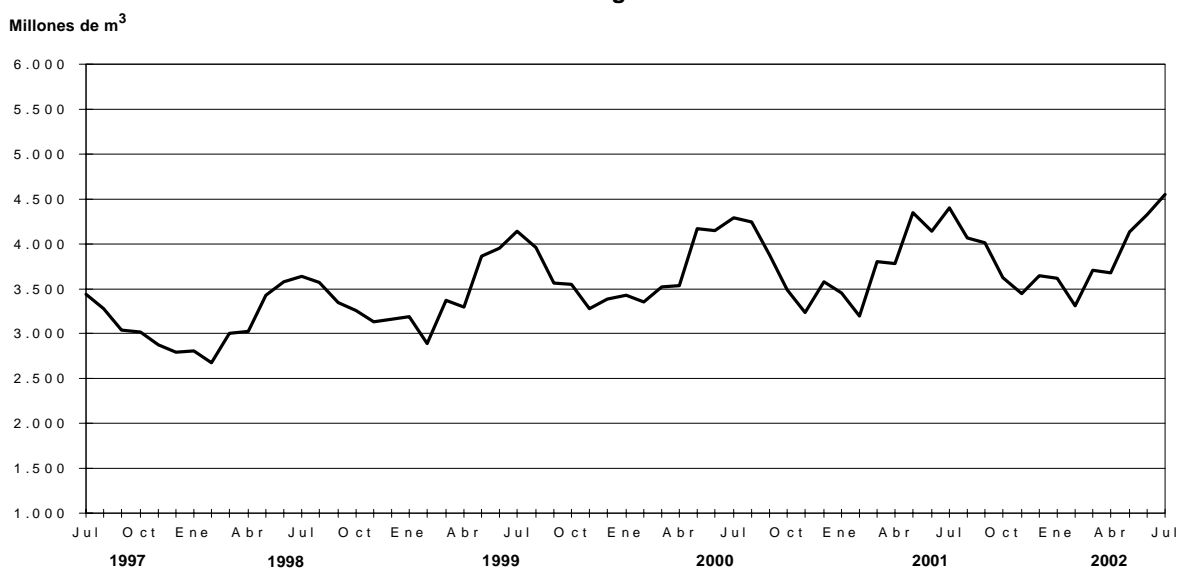

**Cuadro 1.4 Agua entregada a la red
por la empresa Aguas Argentinas SA**

Período	Miles de m ³	Variación %		
		respecto al período anterior	respecto a igual período del año anterior	del acumulado desde enero hasta cada mes del mismo año respecto a igual acumulado del año anterior
2000	1.492.093	2,0	///	///
2001	1.492.797	--	///	///
2001 Jul	120.179	--	- 2,1	- 0,4
Ago	120.460	0,2	- 0,3	- 0,3
Sep	119.760	- 0,6	1,4	- 0,2
Oct	122.973	2,7	- 0,2	- 0,2
Nov	121.971	- 0,8	1,8	--
Dic	131.329	7,7	0,5	--
2002 Ene	135.027	2,8	2,0	2,0
Feb	123.236	- 8,7	2,4	2,2
Mar	129.800	5,3	- 1,8	0,8
Abr	124.093	- 4,4	- 0,7	0,4
May	125.321	1,0	- 0,5	0,2
Jun	118.520	- 5,4	- 1,4	--
Jul	120.462	1,6	0,2	--

Nota: Aguas Argentinas SA presta servicios a la Ciudad de Buenos Aires y a los siguientes partidos del Gran Buenos Aires: Almirante Brown, Avellaneda, Esteban Echeverría, Ezeiza, General San Martín, Hurlingham, Ituzaingó, La Matanza, Lanús, Lomas de Zamora, Morón, San Fernando, San Isidro, Tres de Febrero, Tigre y Vicente López.
Debe advertirse que la empresa concesionaria ha efectuado obras tendientes a eliminar importantes pérdidas de agua en la etapa de distribución. Por ello, la cantidad de "agua entregada a la red" puede reflejar disminuciones, aún cuando se mantenga o mejore el caudal entregado a los usuarios. Por este motivo, próximamente se difundirán indicadores complementarios tendientes a ofrecer una cobertura más amplia de esta actividad.

Fuente: Aguas Argentinas SA

Cuadro 1.5.1 Pasajeros transportados en el servicio ferroviario urbano

Período	Miles de pasajeros	Variación %		
		respecto al período anterior	respecto a igual período del año anterior	del acumulado desde enero hasta cada mes del mismo año respecto a igual acumulado del año anterior
2000	477.694	- 0,7	///	///
2001	432.024	- 9,6	///	///
2001 Jul	35.846	- 2,9	- 11,1	- 6,3
Ago	37.887	5,7	- 10,4	- 6,9
Sep	36.377	- 4,0	- 12,9	- 7,6
Oct	37.098	2,0	- 11,6	- 8,0
Nov	36.182	- 2,5	- 9,8	- 8,2
Dic	28.471	- 21,3	- 25,5	- 9,6
2002 Ene	27.434	- 3,6	- 19,8	- 19,8
Feb	26.196	- 4,5	- 22,2	- 21,0
Mar	29.283	11,8	- 25,3	- 22,6
Abr	29.310	0,1	- 21,8	- 22,4
May	30.995	5,7	- 19,9	- 21,9
Jun	29.307	- 5,4	- 20,6	- 21,6
Jul	31.123	6,2	- 13,2	- 20,5

Cuadro 1.5.2 Pasajeros transportados en el servicio ferroviario urbano¹, por empresa

Período	Total en miles	Trenes de Buenos Aires SA		Transportes Metropolitanos General Roca SA	Metrovías SA General Urquiza	Transportes Metropolitanos General San Martín SA	Ferrovías SAC Línea Belgrano Norte	Transportes Metropolitanos Belgrano Sur SA	Tren de la Costa SA
		Mitre	Sarmiento						
Miles de pasajeros									
2000	477.694	81.731	111.516	155.041	25.115	49.592	36.555	16.345	1.799
2001	432.024	74.548	100.335	139.083	22.559	45.176	34.101	14.395	1.827
2001 Jul	35.846	6.232	8.386	11.475	1.886	3.714	2.754	1.237	162
Ago	37.887	6.688	8.887	12.086	2.003	3.955	2.861	1.253	154
Sep	36.377	6.322	8.489	11.739	1.888	3.749	2.843	1.193	154
Oct	37.098	6.424	8.786	11.880	1.944	3.841	2.909	1.172	142
Nov	36.182	6.417	8.431	11.442	1.915	3.768	2.904	1.149	156
Dic	28.471	4.981	6.473	9.042	1.483	3.011	2.429	924	128
2002 Ene	27.434	4.981	6.295	8.588	1.441	2.889	2.238	883	119
Feb	26.196	4.713	5.966	8.343	1.429	2.799	2.044	777	125
Mar	29.283	5.253	6.756	9.380	1.655	3.063	2.255	803	118
Abr	29.310	5.343	6.900	9.197	1.729	3.009	2.270	755	107
May	30.995	5.650	7.432	9.544	1.830	3.229	2.431	781	98
Jun	29.307	5.210	7.125	9.250	1.717	2.896	2.300	719	90
Jul	31.123	5.705	7.693	9.492	1.891	3.016	2.463	747	115

¹ Comprende el servicio ferroviario prestado en la Ciudad de Buenos Aires y alrededores.
Fuente: Comisión Nacional de Regulación del Transporte

Cuadro 1.5.3 Pasajeros transportados en el servicio ferroviario interurbano

Período	Total de pasajeros	Variación %		
		respecto al período anterior	respecto a igual período del año anterior	del acumulado desde enero hasta cada mes del mismo año respecto a igual acumulado del año anterior
2000	2.213.104	- 10,8	///	///
2001	1.768.641	- 20,1	///	///
2001 Jul	135.240	41,1	- 17,9	- 14,5
Ago	112.334	- 16,9	- 8,9	- 14,1
Sep	83.748	- 25,4	- 29,9	- 15,2
Oct	100.136	19,6	- 28,7	- 16,2
Nov	90.053	- 10,1	- 30,4	- 17,1
Dic	95.598	6,2	- 51,1	- 20,1
2002 Ene	158.450	65,7	- 51,4	- 51,4
Feb	191.876	21,1	- 35,4	- 43,8
Mar	126.345	- 34,2	- 28,4	- 40,4
Abr	83.605	- 33,8	- 44,1	- 41,0
May	75.632	- 9,5	- 28,9	- 39,8
Jun	67.233	- 11,1	- 29,9	- 38,9
Jul	97.054	44,4	- 28,2	- 37,8

Cuadro 1.5.4 Pasajeros transportados en el servicio ferroviario interurbano, por operador a cargo del servicio

Período	Total de pasajeros	Operador del servicio					
		Buenos Aires	Río Negro	Chubut	Trenes de Buenos Aires	Chaco	Córdoba Mediterráneo
número de pasajeros							
2000	2.213.104	1.868.449	80.348	13.732	83.642	85.967	55.184
2001	1.768.641	1.481.921	78.026	11.872	54.300	81.555	60.967
2001 Jul	135.240	110.071	7.377	88	5.183	6.753	5.768
Ago	112.334	91.809	4.345	218	4.752	6.298	4.912
Sep	83.748	66.982	4.415	504	1.080	6.195	4.572
Oct	100.136	81.686	5.647	844	955	7.124	3.881
Nov	90.053	71.557	6.723	1.205	858	6.058	3.651
Dic	95.598	78.595	6.825	270	862	5.734	3.312
2002 Ene	158.450	136.937	7.230	2.222	1.558	6.249	4.255
Feb	191.876	172.064	6.434	1.729	1.559	6.070	4.020
Mar	126.345	112.583	4.560	514	753	4.967	2.967
Abr	83.605	69.370	3.821	373	508	5.925	3.607
May	75.632	63.529	3.320	123	541	5.549	2.570
Jun	67.233	55.270	2.988	120	1.230	5.105	2.520
Jul	97.054	81.562	4.354	81	1.681	5.711	3.665

Fuente: Comisión Nacional de Regulación del Transporte

**Cuadro 1.5.5 Pasajeros transportados
en el servicio de subterráneos por Metrovías SA**

Período	Miles de pasajeros	Variación %		
		respecto al período anterior	respecto a igual período del año anterior	del acumulado desde enero hasta cada mes del mismo año respecto a igual acumulado del año anterior
2000	258.827	- 0,6	///	///
2001	241.744	- 6,6	///	///
2001 Jul	20.974	0,6	- 9,1	- 4,7
Ago	22.234	6,0	- 9,4	- 5,4
Sep	21.138	- 4,9	- 10,0	- 5,9
Oct	22.033	4,2	- 6,4	- 6,0
Nov	21.351	- 3,1	- 4,3	- 5,8
Dic	16.911	- 20,8	- 15,8	- 6,6
2002 Ene	15.232	- 9,9	- 8,4	- 8,4
Feb	15.133	- 0,6	- 8,5	- 8,4
Mar	17.311	14,4	- 17,6	- 12,0
Abr	19.376	11,9	- 3,5	- 9,7
May	20.174	4,1	- 8,3	- 9,4
Jun	18.146	- 10,1	- 13,0	- 10,0
Jul	20.245	11,6	- 3,5	- 9,0

Fuente: Comisión Nacional de Regulación del Transporte

Cuadro 1.5.6 Pasajeros transportados en el servicio común del transporte automotor

Período	Total				Distrito Federal ¹			
	Miles de pasajeros	Variación %			Miles de pasajeros	Variación %		
		respecto al período anterior	respecto a igual período del año anterior	del acumulado desde enero hasta cada mes del mismo año respecto a igual acumulado del año anterior		respecto al período anterior	respecto a igual período del año anterior	del acumulado desde enero hasta cada mes del mismo año respecto a igual acumulado del año anterior
2000	1.320.226	- 4,8	///	///	285.995	- 12,5	///	///
2001	1.197.499	- 9,3	///	///	262.931	- 8,1	///	///
2001 Jul	97.921	- 3,2	- 10,7	- 7,9	21.438	- 3,7	- 9,2	- 6,1
Ago	105.051	7,3	- 10,8	- 8,3	23.251	8,5	- 8,4	- 6,4
Sep	101.283	- 3,6	- 11,3	- 8,6	22.060	- 5,1	- 11,3	- 7,0
Oct	105.165	3,8	- 9,2	- 8,7	23.306	5,6	- 7,6	- 7,1
Nov	102.451	- 2,6	- 6,1	- 8,4	22.604	- 3,0	- 5,3	- 6,9
Dic	85.892	- 16,2	- 19,0	- 9,3	18.119	- 19,8	- 21,2	- 8,1
2002 Ene	74.960	- 12,7	- 15,9	- 16,4	16.521	- 8,8	- 14,5	- 17,8
Feb	72.201	- 3,7	- 16,8	- 16,4	16.135	- 2,3	- 16,2	- 15,4
Mar	87.874	21,7	- 17,5	- 16,8	19.516	21,0	- 17,3	- 16,1
Abr	95.414	8,6	- 10,1	- 15,0	21.088	30,7	- 10,3	- 14,5
May	96.151	0,8	- 12,5	- 14,4	21.518	2,0	- 11,1	- 13,8
Jun	95.719	- 0,4	- 5,4	- 12,9	19.834	- 7,8	- 10,9	- 13,3
Jul	101.875	6,4	4,0	- 10,5	21.225	7,0	- 1,0	- 11,6

Período	Suburbanas grupo I ²				Suburbanas grupo II ³			
	Miles de pasajeros	Variación %			Miles de pasajeros	Variación %		
		respecto al período anterior	respecto a igual período del año anterior	del acumulado desde enero hasta cada mes del mismo año respecto a igual acumulado del año anterior		respecto al período anterior	respecto a igual período del año anterior	del acumulado desde enero hasta cada mes del mismo año respecto a igual acumulado del año anterior
2000	1.004.586	- 2,4	///	///	29.645	- 2,2	///	///
2001	908.462	- 9,6	///	///	26.106	- 11,9	///	///
2001 Jul	74.211	- 3,3	- 11,2	- 8,4	2.272	4,9	- 8,9	- 6,0
Ago	79.259	6,8	- 11,7	- 8,9	2.541	11,8	- 1,9	- 5,5
Sep	77.271	- 2,5	- 11,0	- 9,1	1.952	- 23,2	- 21,0	- 7,2
Oct	80.067	3,6	- 9,0	- 9,1	1.792	- 8,2	- 31,4	- 9,7
Nov	77.891	- 2,7	- 6,0	- 8,8	1.956	9,2	- 18,0	- 10,5
Dic	66.093	- 15,1	- 18,1	- 9,6	1.680	- 14,1	- 28,9	- 11,9
2002 Ene	56.983	- 13,8	- 15,6	- 15,6	1.455	- 13,4	- 38,1	- 29,8
Feb	54.603	- 4,2	- 16,4	- 16,0	1.463	0,6	- 34,7	- 36,4
Mar	66.731	22,2	- 17,1	- 16,4	1.627	11,2	- 32,6	- 35,1
Abr	72.519	8,7	- 9,7	- 14,6	1.807	11,1	- 23,4	- 32,2
May	72.788	0,4	- 12,7	- 14,1	1.845	2,1	- 22,7	- 30,2
Jun	74.086	1,8	- 3,5	- 12,3	1.799	- 2,5	- 16,9	- 28,2
Jul	78.655	6,2	6,0	- 9,8	1.995	10,9	- 12,2	- 25,9

¹Líneas que cumplen la totalidad de su recorrido en Ciudad de Buenos Aires ²Líneas que tienen una de las cabeceras en la Ciudad de Buenos Aires y las restantes en alguna localidad del conurbano bonaerense. ³Líneas que efectúan recorridos de media distancia partiendo de la Ciudad de Buenos Aires.
Nota: debido a las autorizaciones de extensiones en los recorridos, algunas líneas que pertenecían al distrito federal han pasado a la jurisdicción suburbanas Grupo I. Esto afecta las comparaciones con períodos anteriores en cada jurisdicción.
Fuente: Comisión Nacional de Regulación del Transporte

Cuadro 1.5.7 Resumen de pasajeros transportados en medios de transporte urbano¹

Período	Total de pasajeros (en miles)	Variación %			Tipo de servicio		
		respecto al período anterior	respecto a igual período del año anterior	del acumulado desde enero hasta cada mes del mismo año respecto a igual acumulado del año anterior	Subterráneo	Ómnibus	Ferrocarril urbano
miles de pasajeros							
2000	2.056.747	- 3,3	///	///	258.827	1.320.226	477.694
2001	1.871.265	- 9,0	///	///	241.744	1.197.499	432.024
2001 Jul	154.741	- 2,6	- 10,6	- 7,1	20.974	97.921	35.846
Ago	165.172	6,7	- 10,5	- 7,6	22.234	105.051	37.887
Sep	158.798	- 3,5	- 11,2	- 8,0	21.138	101.283	36.377
Oct	164.296	3,5	- 9,4	- 8,2	22.033	105.165	37.098
Nov	159.984	- 2,6	- 6,7	- 8,1	21.351	102.451	36.182
Dic	131.272	- 17,9	- 20,1	- 9,0	16.911	85.892	28.471
2002 Ene	117.626	- 10,4	- 16,0	- 16,0	15.232	74.960	27.434
Feb	113.530	- 3,5	- 17,1	- 16,5	15.133	72.201	26.196
Mar	134.468	18,4	- 19,4	- 17,6	17.311	87.874	29.283
Abr	144.100	7,2	- 12,0	- 16,1	19.376	95.414	29.310
May	147.320	2,2	- 13,7	- 15,6	20.174	96.151	30.995
Jun	143.172	- 2,8	- 9,9	- 14,6	18.146	95.719	29.307
Jul	153.243	7,0	- 1,0	- 12,7	20.245	101.875	31.123

¹Comprende los servicios de transporte de pasajeros de la Ciudad de Buenos Aires y alrededores.
Fuente: Comisión Nacional de Regulación del Transporte

Resumen de pasajeros transportados en medios de transporte urbano

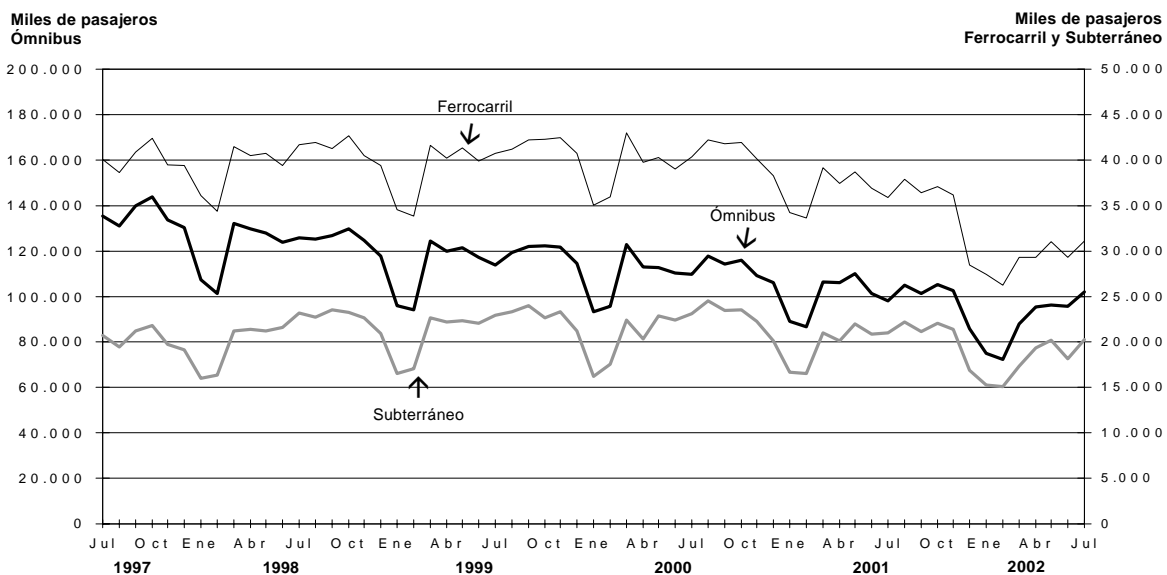

**Cuadro 1.5.8 Pasajeros transportados
en el servicio de aeronavegación comercial por tipo de servicio y bandera de la empresa**

Período	Servicio de cabotaje e internacional				Servicio de cabotaje			
	Total de empresas				Empresas de bandera nacional			
	Pasajeros	Variación %			Pasajeros	Variación %		
		respecto al período anterior	respecto a igual período del año anterior	del acumulado desde enero hasta cada mes del mismo año respecto a igual acumulado del año anterior		respecto al período anterior	respecto a igual período del año anterior	del acumulado desde enero hasta cada mes del mismo año respecto a igual acumulado del año anterior
2000	13.630.537	2,1	///	///	6.790.420	- 3,2	///	///
2001	10.985.362	- 19,4	///	///	4.994.404	- 26,4	///	///
2001 Jul	888.225	15,4	- 25,7	- 13,0	422.468	22,3	- 32,2	- 24,6
Ago	848.880	- 4,4	- 25,6	- 14,6	403.967	- 4,4	- 32,7	- 25,7
Sep	753.460	- 11,2	- 31,6	- 16,4	364.641	- 9,7	- 35,3	- 26,7
Oct	743.976	- 1,3	- 36,3	- 18,5	367.579	0,8	- 38,0	- 27,9
Nov	858.429	15,4	- 23,0	- 18,9	469.999	27,9	- 15,2	- 26,8
Dic	879.298	2,4	- 25,0	- 19,4	441.966	- 6,0	- 22,9	- 26,4
2002 Ene	800.545	- 9,0	- 35,9	- 35,9	351.851	- 20,4	- 28,4	- 28,4
Feb	772.797	- 9,7	- 35,4	- 35,6	362.302	3,0	- 18,9	- 23,9
Mar	771.756	6,8	- 30,1	- 33,9	387.827	7,0	- 16,3	- 21,4
Abr	697.547	- 9,6	- 25,9	- 50,3	344.134	- 11,3	- 15,3	- 20,0
May	685.956	- 1,7	- 17,4	- 58,9	326.957	- 5,0	- 11,7	- 18,6
Jun	665.067	- 3,0	- 13,6	- 65,9	313.184	- 4,2	- 9,3	- 17,3
Jul	803.816	20,9	- 9,5	- 68,8	402.247	28,4	- 4,8	- 15,5

Período	Servicio internacional			
	Total de empresas			
	Pasajeros	Variación %		
		respecto al período anterior	respecto a igual período del año anterior	del acumulado desde enero hasta cada mes del mismo año respecto a igual acumulado del año anterior
2000	6.840.117	8,0	///	///
2001	5.990.958	- 12,4	///	///
2001 Jul	465.757	9,8	- 18,7	- 1,8
Ago	444.913	- 4,5	- 17,7	- 3,7
Sep	388.819	- 12,6	- 27,6	- 6,2
Oct	376.397	- 3,2	- 34,6	- 9,1
Nov	388.430	3,2	- 30,8	- 11,0
Dic	437.332	12,6	- 27,0	- 12,4
2002 Ene	448.694	2,6	- 40,8	- 40,8
Feb	360.495	- 19,7	- 46,3	- 68,9
Mar	383.929	6,5	- 40,1	- 42,3
Abr	353.413	- 7,9	- 33,9	- 40,6
May	358.999	1,6	- 22,1	- 37,8
Jun	351.882	- 2,0	- 17,0	- 35,3
Jul	401.569	14,1	- 13,8	- 32,8

(sigue)

Cuadro 1.5.8 (conclusión)

Período	Servicio internacional							
	Empresas de bandera nacional				Empresas de bandera extranjera			
	Pasajeros	Variación %			Pasajeros	Variación %		
		respecto al período anterior	respecto a igual período del año anterior	del acumulado desde enero hasta cada mes del mismo año respecto a igual acumulado del año anterior		respecto al período anterior	respecto a igual período del año anterior	del acumulado desde enero hasta cada mes del mismo año respecto a igual acumulado del año anterior
2000	2.332.109	10,7	///	///	4.508.008	6,6	///	///
2001	1.187.418	- 49,1	///	///	4.803.540	6,6	///	///
2001 Jul	23.971	- 5,3	- 87,9	- 26,4	441.786	10,8	17,9	10,2
Ago	25.911	8,1	- 85,2	- 33,3	419.002	- 5,2	14,6	10,7
Sep	24.880	- 4,0	- 86,2	- 39,0	363.939	- 13,1	1,9	9,8
Oct	29.161	17,2	- 86,2	- 44,3	347.236	- 4,6	- 4,9	8,4
Nov	52.851	81,2	- 75,4	- 47,5	335.579	- 3,4	- 2,9	7,4
Dic	85.061	60,9	- 63,7	- 49,1	352.271	5,0	- 3,5	6,6
2002 Ene	106.272	24,9	- 64,0	- 64,0	342.422	- 2,8	- 25,9	- 25,9
Feb	93.845	- 11,7	- 62,2	- 63,2	266.650	- 22,1	- 37,0	- 31,2
Mar	105.675	12,6	- 47,0	- 58,8	278.254	4,4	- 37,0	- 33,1
Abr	94.353	- 10,7	- 23,8	- 53,8	259.060	- 6,9	- 37,0	- 34,0
May	97.944	3,8	82,6	- 45,9	261.055	0,8	- 35,9	- 34,4
Jun	104.385	6,6	312,3	- 36,3	247.497	- 5,2	- 37,9	- 34,9
Jul	121.962	16,8	408,8	- 25,3	279.606	13,0	- 36,7	- 35,2

Nota: incluye los pasajeros transportados por las empresas que prestan servicios regulares.
El tráfico de importantes empresas de bandera nacional ha sido afectado por problemas operativos.
Fuente: Dirección de Transporte Aerocomercial

Pasajeros transportados en el servicio de aeronavegación comercial por tipo de servicio y bandera de la empresa

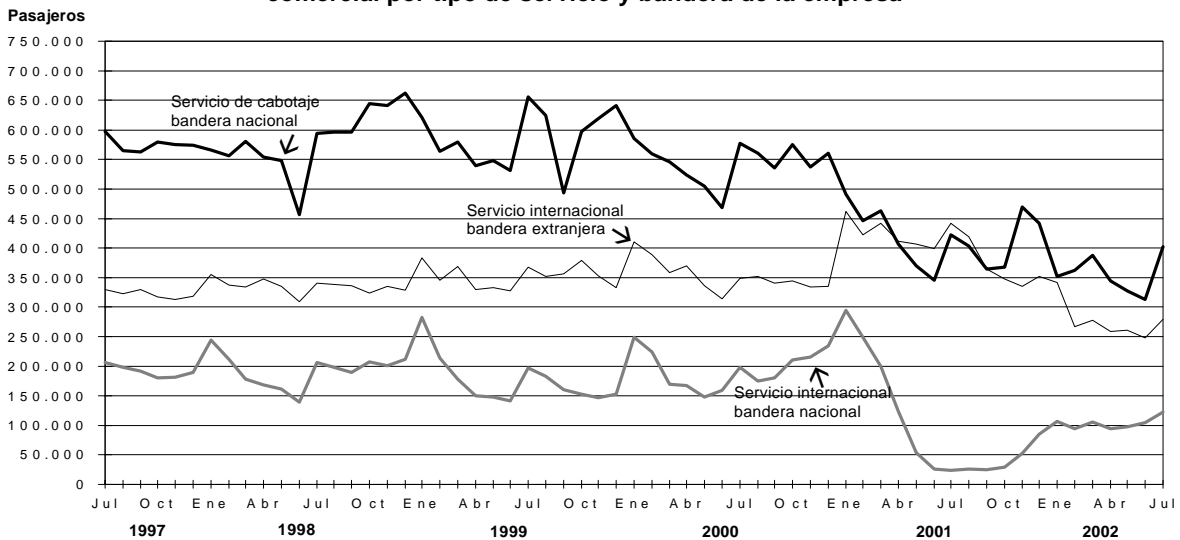

Cuadro 1.6.1 Carga transportada en el servicio ferroviario

Periodo	Total de toneladas (en miles)	Variación %			Empresa					
		respecto al período anterior	respecto a igual período del año anterior	del acumulado desde enero hasta cada mes del mismo año respecto a igual acumulado del año anterior	Ferrosur Roca SA	Buenos Aires al Pacífico San Martín SA	Ferrocarril Meso-potámico Línea General Urquiza SA	Nuevo Central Argentino SA	Ferro-expreso Pampeano SA	Ferrocarril General Belgrano SA
					miles de toneladas					
2000	16.262	- 7,0	///	///	3.079	2.927	1.000	5.519	2.359	1.378
2001	16.963	4,3	///	///	3.710	2.854	656	6.191	2.415	1.141
2001 Jul	1.619	4,1	15,2	6,9	362	222	61	633	235	106 ^e
Ago	1.669	3,1	16,2	8,1	341	255	53	658	252	110
Sep	1.416	- 15,2	1,1	7,3	346	197	39	548	185	101
Oct	1.346	- 4,9	- 3,4	6,2	300	207	48	539	158	87
Nov	1.359	1,0	2,6	5,9	330	191	44	512	178	104
Dic	1.254	- 7,7	- 12,2	4,3	294	195	30	501	163	82
2002 Ene	1.087	- 13,3	- 17,0	- 17,0	201	189	26	451	148	72
Feb	939	- 13,6	2,2	- 9,1	189	167	37	385	116	45
Mar	1.202	28,0	- 1,9	- 6,5	209	284	40	456	170	43
Abr	1.378	14,7	- 13,4	- 8,7	220	283	44	555	212	64
May	1.767	28,2	3,9	- 5,5	250	312	58	748	326	73
Jun	1.738	- 1,6	11,8	- 2,3	254	265	57	716	375	70
Jul	1.872	7,7	15,6	0,6	288	295	69	753	399	67

Fuente: Comisión Nacional de Regulación del Transporte

Carga transportada en el servicio ferroviario



Cuadro 1.6.2 Carga transportada en el servicio de aeronavegación comercial por tipo de servicio y bandera de la empresa

Período	Servicio de cabotaje e internacional				Servicio de cabotaje			
	Total de empresas				Empresas de bandera nacional			
	Toneladas	Variación %			Toneladas	Variación %		
		respecto al período anterior	respecto a igual período del año anterior	del acumulado desde enero hasta cada mes del mismo año respecto a igual acumulado del año anterior		respecto al período anterior	respecto a igual período del año anterior	del acumulado desde enero hasta cada mes del mismo año respecto a igual acumulado del año anterior
2000	203.606	14,6	///	///	28.352	39,2	///	///
2001	161.062	- 20,9	///	///	19.709	- 30,5	///	///
2001 Jul	11.643	- 5,8	- 28,9	- 12,3	1.581	- 0,6	- 39,3	- 30,2
Ago	13.413	15,2	- 18,2	- 13,1	1.637	3,5	- 37,9	- 31,2
Sep	11.753	- 12,4	- 31,2	- 15,1	1.464	- 10,6	- 38,9	- 32,0
Oct	11.729	- 0,2	- 36,5	- 17,5	1.629	11,3	- 29,6	- 31,8
Nov	11.291	- 3,7	- 36,1	- 19,3	1.631	0,1	- 21,2	- 31,0
Dic	11.970	6,0	- 36,7	- 20,9	1.553	- 4,8	- 24,3	- 30,5
2002 Ene	9.798	- 18,1	- 36,0	0,6	1.443	- 7,1	- 18,6	0,8
Feb	8.895	- 9,2	- 37,2	- 36,6	1.397	- 3,2	- 18,6	- 18,6
Mar	10.121	13,8	- 40,3	- 38,0	1.620	16,0	- 11,0	- 16,0
Abr	10.512	3,9	- 29,4	- 35,9	1.760	8,6	10,2	- 9,9
May	11.488	9,3	- 26,3	- 33,9	1.950	10,8	13,5	- 5,3
Jun	11.609	1,1	- 6,0	- 30,1	1.719	- 11,8	8,1	- 3,2
Jul	11.825	1,9	1,6	- 26,4	1.888	9,8	19,4	- 0,2

Período	Servicio internacional			
	Total de empresas			
	Toneladas	Variación %		
		respecto al período anterior	respecto a igual período del año anterior	del acumulado desde enero hasta cada mes del mismo año respecto a igual acumulado del año anterior
2000	175.254	11,5	///	///
2001	141.353	- 19,3	///	///
2001 Jul	10.062	- 6,5	- 26,9	- 9,2
Ago	11.776	17,0	- 14,5	- 9,9
Sep	10.289	- 12,6	- 30,0	- 12,2
Oct	10.100	- 1,8	- 37,4	- 15,1
Nov	9.660	- 4,4	- 38,0	- 17,3
Dic	10.417	7,8	- 38,2	- 19,3
2002 Ene	8.355	- 19,8	- 38,3	- 38,3
Feb	7.498	- 10,3	- 39,8	- 39,0
Mar	8.501	13,4	- 43,8	- 40,8
Abr	8.752	3,0	- 34,1	- 39,2
May	9.538	9,0	- 31,2	- 37,5
Jun	9.890	3,7	- 8,1	- 33,5
Jul	9.937	0,5	- 1,2	- 29,9

(sigue)

Cuadro 1.6.2 (conclusión)

Período	Servicio internacional							
	Empresas de bandera nacional				Empresas de bandera extranjera			
	Toneladas	Variación %			Toneladas	Variación %		
		respecto al período anterior	respecto a igual período del año anterior	del acumulado desde enero hasta cada mes del mismo año respecto a igual acumulado del año anterior		respecto al período anterior	respecto a igual período del año anterior	del acumulado desde enero hasta cada mes del mismo año respecto a igual acumulado del año anterior
2000	44.232	25,9	///	///	131.022	7,3	///	///
2001	16.690	- 62,3	///	///	124.663	- 4,9	///	///
2001 Jul	68	- 85,3	- 98,3	- 35,5	9.994	- 3,0	1,3	- 0,3
Ago	101	48,5	- 97,4	- 43,9	11.675	16,8	18,3	1,9
Sep	134	32,7	- 96,6	- 50,3	10.155	-13,0	- 5,1	1,1
Oct	202	50,7	- 94,9	- 55,1	9.898	- 2,5	- 18,9	- 1,2
Nov	52	- 74,3	- 98,4	- 58,7	9.608	- 2,9	- 21,9	- 3,3
Dic	126	142,3	- 97,0	- 62,3	10.291	7,1	- 19,0	- 4,9
2002 Ene	166	31,7	- 95,5	- 95,5	8.189	- 20,4	- 17,0	- 17,0
Feb	168	1,2	- 95,4	- 95,4	7.330	- 10,5	- 16,9	- 17,0
Mar	345	105,4	- 91,7	- 94,1	8.156	11,3	- 25,7	- 20,2
Abr	587	70,1	- 75,2	- 90,8	8.165	0,1	- 25,2	- 21,5
May	681	16,0	- 60,3	- 87,5	8.857	8,5	- 27,1	- 22,8
Jun	858	26,0	85,3	- 82,5	9.032	2,0	- 12,3	- 21,1
Jul	861	0,3	1.166,2	- 77,2	9.076	0,5	- 9,2	- 19,5

Nota: incluye la carga transportada por las empresas que prestan servicios regulares. El tráfico de importantes empresas de bandera nacional ha sido afectado por problemas operativos durante el año 2001.
Fuente: Encuesta del INDEC y Dirección Nacional de Transporte Aerocomercial

Carga transportada en el servicio de aeronavegación comercial por tipo de servicio y bandera de la empresa

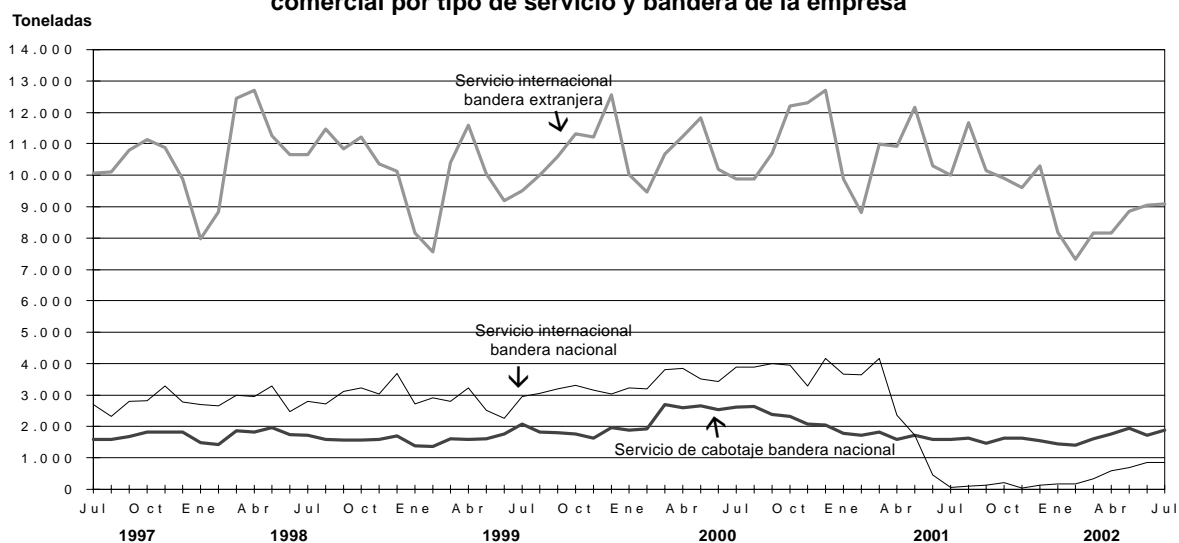

**Cuadro 1.7.1 Vehículos pasantes por puestos de peaje
en rutas nacionales, según categoría de vehículo y recaudación**

Período	Total de vehículos				Automotores livianos ¹			
	Vehículos	Variación %			Vehículos	Variación %		
		respecto al período anterior	respecto a igual período del año anterior	del acumulado desde enero hasta cada mes del mismo año respecto a igual acumulado del año anterior		respecto al período anterior	respecto a igual período del año anterior	del acumulado desde enero hasta cada mes del mismo año respecto a igual acumulado del año anterior
2000	85.230.501	- 0,5	///	///	60.294.564	- 0,6	///	///
2001	82.884.509	- 2,8	///	///	58.234.649	- 3,4	///	///
2001 Jul	7.473.661	16,4	0,7	- 1,5	5.287.839	20,2	- 0,9	- 1,8
Ago	6.942.306	- 7,1	- 1,5	- 1,5	4.790.021	- 9,4	- 3,2	- 2,0
Sep	6.495.931	- 6,4	- 2,8	- 1,6	4.498.473	- 6,1	- 3,3	- 2,1
Oct	6.696.577	3,1	- 3,9	- 1,8	4.650.273	3,4	- 6,7	- 2,6
Nov	6.492.965	- 3,0	- 2,7	- 1,9	4.395.410	- 5,5	- 4,0	- 2,7
Dic	6.588.900	1,5	- 11,5	- 2,8	4.721.098	7,4	- 10,8	- 3,4
2002 Ene	6.686.636	1,5	- 14,3	- 14,3	4.942.316	4,7	- 13,7	- 13,7
Feb	6.410.354	- 4,1	- 9,2	- 11,9	4.758.687	- 3,7	- 8,0	- 11,0
Mar	6.717.257	4,8	- 4,1	- 9,4	4.864.380	2,2	- 0,7	- 7,8
Abr	6.067.221	- 9,7	- 15,9	- 11,0	4.249.852	- 12,6	- 17,3	- 10,1
May	6.304.127	3,9	- 5,7	- 10,0	4.319.110	1,6	- 5,2	- 9,3
Jun	5.888.767	- 2,9	- 8,3	- 8,3	3.926.819	- 9,1	- 10,7	- 9,5
Jul	6.760.583	14,8	- 9,5	- 9,7	4.698.466	19,7	- 11,1	- 9,7

Período	Colectivos y camiones livianos ²				Camiones pesados ³			
	Vehículos	Variación %			Vehículos	Variación %		
		respecto al período anterior	respecto a igual período del año anterior	del acumulado desde enero hasta cada mes del mismo año respecto a igual acumulado del año anterior		respecto al período anterior	respecto a igual período del año anterior	del acumulado desde enero hasta cada mes del mismo año respecto a igual acumulado del año anterior
2000	6.432.579	- 3,7	///	///	18.503.358	0,9	///	///
2001	6.185.443	- 3,8	///	///	18.464.417	- 0,2	///	///
2001 Jul	515.421	6,0	- 2,1	- 2,0	1.670.401	8,7	7,1	--
Ago	516.229	0,2	- 4,3	- 2,3	1.636.056	- 2,1	4,8	0,6
Sep	495.138	- 4,1	- 5,8	- 2,7	1.502.320	- 8,2	- 0,2	0,5
Oct	514.556	3,9	- 3,5	- 2,8	1.531.748	2,0	5,4	1,0
Nov	514.935	0,1	- 4,6	- 2,9	1.582.620	3,3	1,8	1,0
Dic	482.672	- 6,3	- 13,4	- 3,8	1.385.130	- 12,5	- 13,4	- 0,2
2002 Ene	468.181	- 3,0	- 17,9	- 17,9	1.276.139	- 7,9	- 15,5	- 15,5
Feb	439.734	- 6,1	- 15,5	- 16,7	1.211.933	- 5,0	- 11,4	- 13,5
Mar	464.498	5,6	- 14,8	- 16,1	1.388.379	14,6	- 11,1	- 12,7
Abr	443.421	- 4,5	- 14,2	- 15,6	1.373.948	- 1,0	- 11,9	- 12,5
May	473.651	6,8	- 6,7	- 13,9	1.511.366	10,0	- 6,7	- 11,3
Jun	434.458	- 8,3	- 10,7	- 13,4	1.527.490	1,1	- 0,6	- 9,5
Jul	473.893	9,1	- 8,1	- 12,7	1.588.224	4,0	- 4,9	- 8,8

(sigue)

Cuadro 1.7.1 (conclusión)

Período	UTEq ⁴				Recaudación			
	Cantidad	Variación %			Monto en pesos	Variación %		
		respecto al período anterior	respecto a igual período del año anterior	del acumulado desde enero hasta cada mes del mismo año respecto a igual acumulado del año anterior		respecto al período anterior	respecto a igual período del año anterior	del acumulado desde enero hasta cada mes del mismo año respecto a igual acumulado del año anterior
2000	140.870.542	--	///	///	291.459.767	- 14,9	///	///
2001	138.618.589	- 1,6	///	///	319.925.351	9,8	///	///
2001 Jul	12.483.449	12,9	3,3	- 0,6	31.463.492	24,0	26,3	3,0
Ago	11.865.352	- 5,0	1,1	- 0,4	30.107.626	- 4,3	25,6	5,8
Sep	11.030.933	- 7,0	- 1,6	- 0,5	26.823.535	- 10,9	18,6	7,1
Oct	11.322.013	2,6	- 0,2	- 0,5	27.755.574	3,5	19,6	8,3
Nov	11.287.944	- 0,3	- 1,6	- 0,6	27.867.684	0,4	25,4	9,7
Dic	10.779.234	- 4,5	- 12,2	- 1,6	28.827.238	3,4	10,4	9,8
2002 Ene	10.554.825	- 2,1	- 14,7	- 14,7	29.254.033	1,5	11,1	11,1
Feb	10.083.103	- 4,5	- 10,0	- 12,5	27.564.522	- 5,8	16,3	13,6
Mar	10.922.623	8,3	- 6,9	- 10,6	28.884.205	4,8	20,6	15,9
Abr	10.222.545	- 6,4	- 14,3	- 11,6	25.331.733	- 12,3	4,5	13,1
May	10.894.439	6,6	- 5,6	- 10,4	26.693.028	5,4	13,6	13,2
Jun	10.490.255	- 3,7	- 5,1	- 9,6	24.934.305	- 6,6	- 1,7	10,6
Jul	11.538.887	10,0	- 7,6	0,9	28.625.761	14,8	- 9,0	1,1

¹ Comprende vehículos de dos ejes y hasta 2,10 m de altura. ² Comprende vehículos de hasta cuatro ejes y menos de 2,10 m de altura. ³ Comprende vehículos de más de 2 ejes y más de 2,10 m de altura. ⁴ Son Unidades Técnicas Equivalentes expresadas en términos de automotores livianos y calculadas según la relación del costo del peaje de las distintas categorías de vehículos.

Nota: comprende los siguientes concesionarios: Semacar SA, Caminos del Oeste SA, Nuevas Rutas SACV, Covico UTE, Servicios Viales SA, Covinorte SA, Covicentro SA, Concanor SA, Virgen del Valle SA, Camino del Abra SACV, Caminos del Río Uruguay SA, Red Vial Centro SA.

Fuente: Secretaría de Obras Públicas y Transporte de la Nación sobre la base de información del Órgano de Control de Concesiones Viales

Vehículos pasantes por puestos de peaje en rutas nacionales

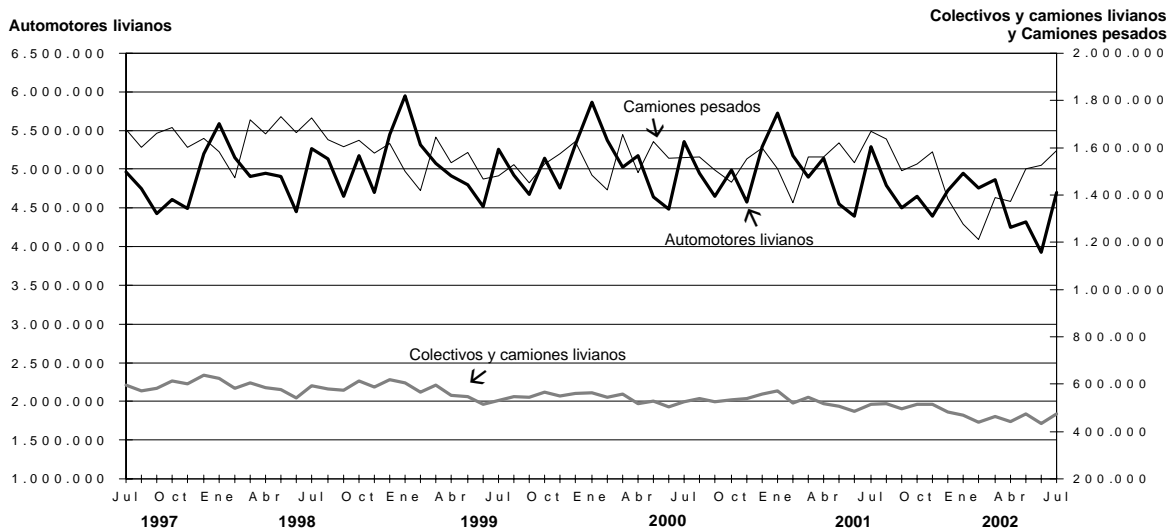

**Cuadro 1.7.2 Vehículos pasantes por puestos de peaje
en rutas de la provincia de Buenos Aires, según categoría de vehículo y recaudación**

Período	Total de vehículos				Automotores livianos ¹			
	Vehículos	Variación %			Vehículos	Variación %		
		respecto al período anterior	respecto a igual período del año anterior	del acumulado desde enero hasta cada mes del mismo año respecto a igual acumulado del año anterior		respecto al período anterior	respecto a igual período del año anterior	del acumulado desde enero hasta cada mes del mismo año respecto a igual acumulado del año anterior
2000	9.732.798	--	///	///	8.639.145	0,2	///	///
2001	9.294.700	- 4,5	///	///	8.286.712	- 4,1	///	///
2001 Jul	557.827	25,7	- 0,5	- 1,5	489.959	30,5	- 0,1	- 1,0
Ago	520.251	- 6,7	- 10,3	- 2,2	452.779	- 7,6	- 10,6	- 1,8
Sep	449.428	- 13,6	- 3,4	- 2,3	385.865	- 14,8	- 2,4	- 1,8
Oct	569.960	26,8	- 9,0	- 2,8	499.067	29,3	- 9,0	- 2,3
Nov	579.524	1,7	- 2,5	- 2,8	501.087	0,4	- 1,8	- 2,3
Dic	785.713	35,6	- 19,8	- 4,5	704.784	40,7	- 19,7	- 4,1
2002 Ene	1.708.579	117,5	- 3,6	- 3,6	1.581.171	124,3	- 2,8	- 2,8
Feb	1.634.468	- 4,3	8,0	1,8	1.517.082	- 4,1	9,0	2,6
Mar	1.072.955	- 34,4	28,6	7,2	976.773	- 35,6	31,5	8,3
Abr	588.297	- 45,2	- 25,9	1,9	510.633	- 47,7	- 28,4	2,5
May	460.884	- 21,7	- 3,0	1,4	391.627	- 23,3	- 2,8	2,0
Jun	430.419	- 6,6	- 3,0	1,1	362.826	- 7,4	- 3,4	1,7
Jul	544.856	26,6	- 2,3	0,8	475.713	31,1	- 2,9	1,3

Período	Colectivos y camiones livianos ²				Camiones pesados ³			
	Vehículos	Variación %			Vehículos	Variación %		
		respecto al período anterior	respecto a igual período del año anterior	del acumulado desde enero hasta cada mes del mismo año respecto a igual acumulado del año anterior		respecto al período anterior	respecto a igual período del año anterior	del acumulado desde enero hasta cada mes del mismo año respecto a igual acumulado del año anterior
2000	460.276	0,1	///	///	633.377	- 3,4	///	///
2001	485.551	5,5	///	///	522.437	- 17,5	///	///
2001 Jul	29.847	- 3,3	10,0	11,1	38.021	1,9	- 11,1	- 17,9
Ago	29.953	0,4	3,0	10,3	37.519	- 1,3	- 16,1	- 17,8
Sep	28.107	- 6,2	2,3	9,7	35.456	- 5,5	- 16,6	- 17,7
Oct	32.174	14,5	2,6	9,1	38.719	9,2	- 16,3	- 17,5
Nov	36.332	12,9	6,0	8,8	42.105	8,7	- 15,2	- 17,3
Dic	41.485	14,2	- 20,5	5,5	39.444	- 6,3	- 19,7	- 17,5
2002 Ene	66.967	61,4	- 15,7	- 15,7	60.441	53,2	- 9,1	- 9,1
Feb	61.432	- 8,3	- 4,4	- 10,6	55.954	- 7,4	- 0,7	- 5,2
Mar	44.537	- 27,5	2,1	- 7,7	51.645	- 7,7	7,6	- 1,6
Abr	34.130	- 23,4	- 9,1	- 7,9	43.534	- 15,7	1,5	- 1,0
May	30.078	- 11,9	- 5,9	- 7,7	39.179	- 10,0	- 2,5	- 1,2
Jun	30.073	--	- 2,5	- 7,1	37.520	- 4,2	0,6	- 1,0
Jul	30.929	2,8	3,6	- 6,1	38.214	1,8	0,5	- 0,8

(sigue)

Cuadro 1.7.2 (conclusión)

Período	UTEq ⁴				Recaudación			
	Cantidad	Variación %			Monto en pesos	Variación %		
		respecto al período anterior	respecto a igual período del año anterior	del acumulado desde enero hasta cada mes del mismo año respecto a igual acumulado del año anterior		respecto al período anterior	respecto a igual período del año anterior	del acumulado desde enero hasta cada mes del mismo año respecto a igual acumulado del año anterior
2000	11.584.674	-0,5	///	///	60.862.372	-4,2	///	///
2001	10.946.503	-5,5	///	///	56.816.516	-6,6	///	///
2001 Jul	673.687	20,4	-1,2	-2,7	3.145.496	35,4	1,9	-3,7
Ago	634.834	-5,8	-10,4	-3,4	2.940.847	-6,5	-9,7	-4,2
Sep	557.138	-12,2	-5,1	-3,5	2.377.260	-19,2	-4,6	-4,2
Oct	688.458	23,6	-9,4	-3,9	3.198.944	34,6	-12,6	-4,8
Nov	710.575	3,2	-4,0	-3,9	3.292.505	2,9	-3,7	-4,7
Dic	914.344	28,7	-19,8	-5,5	4.671.994	41,9	-23,8	-6,6
2002 Ene	1.906.789	108,5	-4,5	-4,5	6.140.010	31,4	-48,4	-48,4
Feb	1.818.269	-4,6	6,9	0,7	5.836.644	-4,9	-42,1	-45,5
Mar	1.072.955	-41,0	8,9	2,5	3.690.010	-36,8	-27,8	-42,1
Abr	720.810	-32,8	-22,3	-1,6	1.882.948	-49,0	-61,0	-45,0
May	580.569	-19,5	-2,8	-1,8	1.427.062	-24,2	-51,9	-45,6
Jun	546.237	-5,9	-2,3	-1,8	1.343.334	-5,9	-42,2	-45,4
Jul	662.574	21,3	-1,6	-1,8	1.753.809	30,6	-44,2	-45,3

¹Comprende vehículos de dos ejes y hasta 2,10 m de altura. ²Comprende vehículos de hasta cuatro ejes y menos de 2,10 m de altura. ³Comprende vehículos de más de 2 ejes y más de 2,10 m de altura. ⁴ Son Unidades Técnicas Equivalentes expresadas en términos de automotores livianos y calculadas según la relación del costo del peaje de las distintas categorías de vehículos.

Nota: comprende los siguientes concesionarios: Covisur SA y Camino del Atlántico SA.
Fuente: Dirección de Vialidad de la provincia de Buenos Aires, Área Concesiones

Vehículos pasantes por puestos de peaje en rutas de la provincia de Buenos Aires

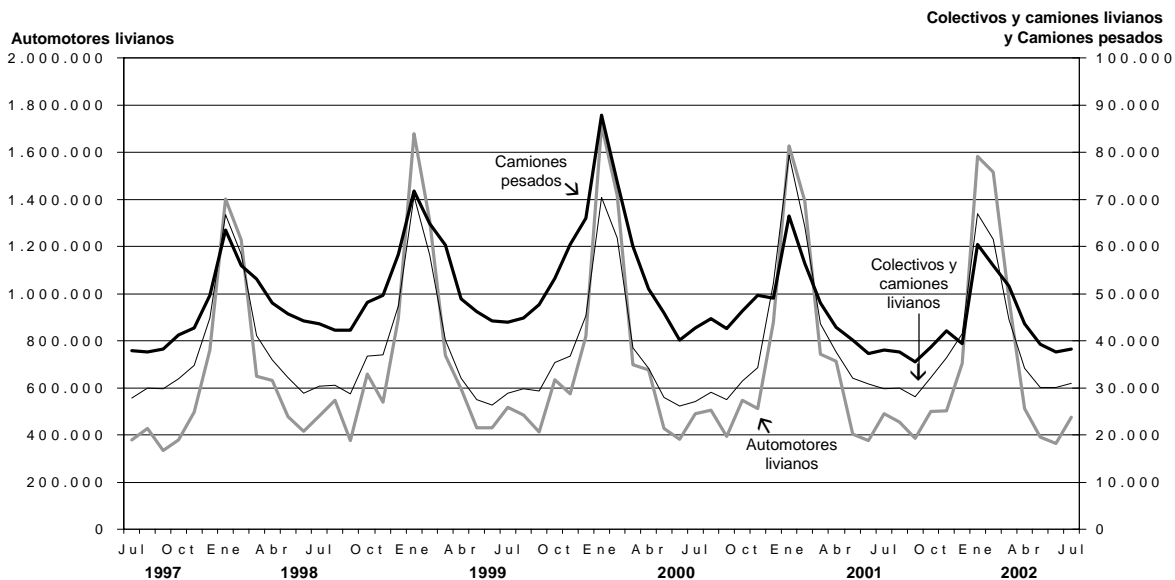

**Cuadro 1.7.3 Peaje en accesos a la Ciudad de Buenos Aires.
Vehículos pasantes por categoría y recaudación**

Período	Total de vehículos	Categorías				Recaudación en pesos
		Automotores livianos ¹	Colectivos y camiones livianos ²	Camiones pesados ³	UTEq ⁴	
Total						
2000	250.946.843	222.451.639	20.145.050	8.350.154	291.137.830	369.402.304
2001	240.377.444	213.496.658	19.043.043	7.837.743	278.136.513	359.411.174
2001 Jul	20.143.495	17.884.206	1.592.316	666.973	23.338.781	29.931.711
Ago	20.158.410	17.898.307	1.600.517	659.586	23.342.107	30.670.789
Sep	19.193.370	17.034.345	1.539.539	619.486	22.218.566	28.656.922
Oct	19.503.205	17.275.075	1.600.499	627.631	22.610.270	28.857.904
Nov	19.812.134	17.554.464	1.607.216	650.454	22.978.656	29.553.757
Dic	19.735.029	17.745.856	1.436.593	552.580	22.465.306	29.142.533
2002 Ene	17.233.709	15.378.299	1.322.276	533.134	19.793.072	26.664.068
Feb	16.232.475	14.516.186	1.216.976	499.313	18.613.463	25.693.241
Mar	17.705.792	15.803.202	1.345.184	557.406	20.359.464	26.841.180
Abr	17.319.676	15.472.906	1.335.705	511.065	19.862.698	26.451.539
May	17.638.808	15.729.390	1.381.169	528.249	20.283.198	26.925.878
Jun	16.645.442	14.847.820	1.277.831	519.791	19.173.683	26.108.871
Jul	17.805.011	15.840.217	1.385.506	579.288	20.592.248	27.594.912
Autopista Buenos Aires-La Plata						
2000	42.532.569	39.697.979	1.891.821	942.769	46.527.299	81.943.263
2001	41.324.625	38.448.068	1.872.436	1.004.121	45.401.336	78.498.978
2001 Jul	3.317.573	3.081.979	152.769	82.825	3.655.038	6.361.022
Ago	3.376.635	3.135.481	157.655	83.499	3.719.664	6.385.665
Sep	3.183.169	2.970.316	141.988	70.865	3.481.466	6.075.316
Oct	3.323.712	3.106.010	150.644	67.058	3.623.250	6.240.783
Nov	3.340.347	3.094.997	165.691	79.659	3.680.999	6.329.105
Dic	3.268.157	3.054.043	143.103	71.011	3.563.614	6.309.256
2002 Ene	3.297.487	3.070.749	143.151	83.587	3.616.867	6.395.000
Feb	3.236.283	3.017.021	139.044	80.218	3.546.880	6.360.080
Mar	3.190.779	2.976.237	139.260	75.282	3.493.120	6.031.313
Abr	2.940.617	2.737.789	132.503	70.325	3.226.218	5.613.456
May	3.013.881	2.797.264	142.087	74.530	3.322.543	5.673.342
Jun	2.859.307	2.649.879	134.164	75.264	3.164.580	5.579.228
Jul	3.149.400	2.918.527	146.605	84.268	3.492.634	6.062.725
Acceso Oeste						
2000	61.441.463	55.313.620	4.216.121	1.911.722	70.327.285	100.959.448
2001	59.512.063	53.602.388	4.196.934	1.712.741	67.851.148	97.247.811
2001 Jul	5.052.840	4.554.363	353.745	144.732	5.757.300	8.264.114
Ago	5.037.770	4.530.939	360.201	146.630	5.754.119	8.220.987
Sep	4.800.491	4.314.208	342.470	143.813	5.490.351	7.840.581
Oct	4.868.084	4.351.419	369.809	146.856	5.594.010	7.958.676
Nov	4.890.175	4.391.810	352.533	145.832	5.595.385	7.985.199
Dic	5.006.248	4.558.970	321.828	125.450	5.625.977	8.053.490
2002 Ene	4.162.927	3.765.461	282.825	114.641	4.717.225	6.777.940
Feb	3.915.743	3.545.149	262.776	107.818	4.433.650	6.350.480
Mar	4.388.237	3.979.567	292.341	116.329	4.957.022	7.115.296
Abr	4.336.463	3.926.187	294.083	116.193	4.907.161	7.009.078
May	4.417.632	3.997.830	302.967	116.835	5.001.221	7.144.921
Jun	4.171.485	3.772.318	282.096	117.071	4.735.386	6.791.630
Jul	4.468.816	4.031.471	308.731	128.614	5.088.798	7.312.327

(sigue)

Cuadro 1.7.3 (conclusión)

Periodo	Total de vehículos	Categorías				Recaudación en pesos
		Automotores livianos ¹	Colectivos y camiones livianos ²	Camiones pesados ³	UTEq ⁴	
Acceso Ricchieri						
2000	43.106.241	38.020.802	3.827.488	1.257.951	49.910.579	34.359.862
2001	40.969.592	36.224.906	3.484.149	1.260.537	47.428.134	33.190.938
2001 Jul	3.424.023	3.030.626	287.745	105.652	3.963.016	2.721.460
Ago	3.458.017	3.057.006	296.069	104.942	4.002.578	3.458.017
Sep	3.244.961	2.868.957	275.849	100.155	3.757.494	2.586.054
Oct	3.264.984	2.875.083	284.499	105.402	3.798.307	2.585.557
Nov	3.318.465	2.921.030	290.001	107.434	3.862.408	2.653.433
Dic	3.389.800	3.036.619	260.598	92.583	3.864.853	2.663.968
2002 Ene	2.959.078	2.630.383	241.829	86.866	3.400.087	2.505.272
Feb	2.685.634	2.387.921	219.076	78.637	3.085.419	2.160.697
Mar	2.965.535	2.647.098	237.765	80.672	3.390.093	2.304.221
Abr	2.957.352	2.635.245	239.445	82.662	3.389.344	2.330.233
May	3.034.001	2.698.422	251.422	84.157	3.483.448	2.390.833
Jun	2.867.803	2.549.069	236.314	82.420	3.298.381	2.290.617
Jul	3.028.896	2.677.254	262.091	89.551	3.504.498	2.398.656
Acceso Norte						
2000	95.766.190	82.508.809	9.626.536	3.630.845	114.148.525	146.388.525
2001	90.558.029	78.381.325	8.954.415	3.222.289	107.282.431	143.780.481
2001 Jul	7.635.731	6.608.100	751.251	276.380	9.056.154	11.983.340
Ago	7.653.377	6.635.444	743.892	274.041	9.061.931	12.080.191
Sep	7.333.782	6.347.454	736.291	250.037	8.674.159	11.623.715
Oct	7.447.929	6.436.700	753.856	257.373	8.825.865	11.569.407
Nov	7.622.389	6.606.047	755.301	261.041	9.010.905	12.046.052
Dic	7.365.295	6.477.507	670.138	217.650	8.550.921	11.556.870
2002 Ene	6.165.242	5.343.743	616.850	204.649	7.266.508	10.603.485
Feb	5.802.257	5.050.993	560.338	190.926	6.815.754	10.328.942
Mar	6.520.802	5.679.881	636.470	204.451	7.646.506	10.906.962
Abr	6.509.362	5.677.746	632.812	198.804	7.618.899	11.029.024
May	6.601.113	5.745.196	645.768	210.149	7.757.525	11.256.556
Jun	6.202.881	5.412.142	589.323	201.416	7.285.390	10.994.869
Jul	6.588.592	5.726.488	629.911	232.193	7.786.430	11.355.251
Autopista Ezeiza-Cañuelas						
2000	8.100.380	6.910.429	583.084	606.867	10.224.143	5.751.206
2001	8.013.135	6.839.971	535.109	638.055	10.173.464	6.692.966
2001 Jul	713.328	609.138	46.806	57.384	907.274	601.775
Ago	632.611	539.437	42.700	50.474	803.816	525.929
Sep	630.967	533.410	42.941	54.616	815.097	531.256
Oct	598.496	505.863	41.691	50.942	768.839	503.481
Nov	640.758	540.580	43.690	56.488	828.960	539.968
Dic	705.529	618.717	40.926	45.886	859.942	558.949
2002 Ene	648.975	567.963	37.621	43.391	792.386	382.371
Feb	592.558	515.102	35.742	41.714	731.761	493.042
Mar	640.439	520.419	39.348	80.672	872.724	483.388
Abr	575.882	495.939	36.862	43.081	721.077	469.748
May	572.181	490.678	38.925	42.578	718.462	460.225
Jun	543.966	464.412	35.934	43.620	689.947	452.527
Jul	569.307	486.477	38.168	44.662	719.889	465.953

¹Comprende motocicletas, vehículos de dos ejes y hasta 2,10 m de altura.

²Comprende vehículos de hasta cuatro ejes y menos de 2,10 m de altura.

³Comprende vehículos de más de dos ejes y más de 2,10 m de altura.

⁴Son Unidades Técnicas Equivalentes expresadas en términos de automotores livianos y calculadas según la relación del costo del peaje de las distintas categorías de vehículos.

Nota: la Autopista Buenos Aires-La Plata comenzó a operar en julio de 1995. El Acceso Oeste comenzó a operar en junio de 1997; en septiembre de 1998, se habilitó el puesto de peaje de Avenida General Paz a Vergara. El Acceso Ricchieri comenzó a operar en marzo de 1997. El Acceso Norte comenzó a operar en julio de 1996. La Autopista Ezeiza-Cañuelas comenzó a operar el 20 de octubre de 1999.

Fuente: Órgano de Control de las Concesiones de la Red de Accesos a la Ciudad de Buenos Aires

**Cuadro 1.7.4 Peaje en accesos a la Ciudad de Córdoba
Vehículos pasantes por categoría**

Mes de Julio	Cantidad de vehículos, UTEq y monto en \$	Variación %		
		respecto al período anterior	respecto a igual período del año anterior	del acumulado enero-Junio respecto a igual acumulado del año anterior
2001				
Total	2.052.401	13,0	2,9	-
Autos ¹	1.725.777	15,4	3,1	-
Camiones livianos ²	187.155	2,9	2,2	-
Camiones pesados ³	139.469	1,0	1,8	-
UTEq ⁴	2.585.194	10,4	2,6	-
Recaudación	3.143.401	10,5	2,3	-
2002				
Total	1.824.131	10,4	- 11,1	- 9,0
Autos ¹	1.547.227	10,5	- 10,3	- 6,4
Camiones livianos ²	156.180	10,6	- 16,6	- 19,9
Camiones pesados ³	120.724	8,2	- 13,4	- 26,0
UTEq ⁴	2.280.312	10,0	- 11,8	- 12,2
Recaudación	2.876.419	14,6	- 8,5	- 11,7

¹Comprende vehículos de dos ejes y hasta 2,10 m de altura. Incluye motocicletas.

²Comprende vehículos de hasta cuatro ejes y menos de 2,10 m de altura.

³Comprende vehículos de más cuatro ejes y más de 2,10 m de altura.

⁴Son Unidades Técnicas Equivalentes expresadas en términos de automotores livianos y calculadas según la relación del costo del peaje de las distintas categorías de vehículos.

⁵Las variaciones interanuales están afectadas por la apertura de rutas y puestos de peaje efectuadas entre agosto de 2000 y agosto de 2001.

Nota: las fechas de apertura de los puestos de peaje son las siguientes: Ruta Nacional N° 36; Ruta Nacional N° 19; Ruta Provincial N° 19; Ruta Provincial N° 5 y Autopista Pilar-Córdoba; Marzo de 2000. Ruta Nacional N° 9 Sur; Julio de 2000.

Fuente: Órgano de Control de las Concesiones viales de la Provincia de Córdoba

Cuadro 1.8.1 Líneas instaladas, líneas en servicio y teléfonos públicos del servicio telefónico básico

Período	Líneas instaladas				Líneas en servicio			
	Cantidad	Variación %			Cantidad	Variación %		
		respecto al período anterior	respecto a igual período del año anterior	respecto a diciembre del año anterior		respecto al período anterior	respecto a igual período del año anterior	respecto a diciembre del año anterior
2001 Jul	8.630.823	0,2	5,0	2,0	8.091.185	0,5	6,8	2,5
Ago	8.663.791	0,4	4,7	2,4	8.102.644	0,1	5,8	2,6
Sep	8.647.768	-0,2	3,6	2,2	8.099.594	--	4,8	2,6
Oct	8.661.807	0,2	3,4	2,4	8.201.107	1,3	5,3	3,9
Nov	8.673.757	0,1	3,0	2,5	8.117.060	-1,0	3,6	2,8
Dic	8.676.322	--	2,5	2,5	8.131.435	0,2	3,0	3,0
2002 Ene	8.680.671	0,1	2,3	2,3	8.120.577	-0,1	2,5	2,5
Feb	8.685.166	0,1	2,0	0,1	8.058.705	-0,8	1,2	1,8
Mar	8.686.094	--	1,7	2,0	7.980.428	-1,0	-0,1	1,2
Abr	8.687.285	--	1,4	1,8	7.920.551	-0,8	-1,2	0,6
May	8.689.106	--	1,1	1,7	7.848.030	-0,9	-2,4	--
Jun	8.689.554	--	0,9	1,6	7.772.306	-1,0	-3,5	-0,6
Jul	8.689.515	--	0,7	1,4	7.740.516	-0,4	-4,3	-1,1

Período	Teléfonos públicos			
	Cantidad	Variación %		
		respecto al período anterior	respecto a igual período del año anterior	respecto a diciembre del año anterior
2001 Jul	159.842	0,2	4,3	2,1
Ago	160.771	0,6	4,8	2,7
Sep	159.956	-0,5	4,2	2,1
Oct	159.528	-0,3	3,4	1,9
Nov	160.604	0,7	3,4	2,6
Dic	160.524	--	2,5	2,5
2002 Ene	157.400	-1,9	-0,1	-0,1
Feb	154.546	-1,8	-2,3	-1,2
Mar	150.315	-2,7	-5,1	-2,5
Abr	148.195	-1,4	-6,0	-3,4
May	146.420	-1,2	-8,0	-4,3
Jun	142.866	-2,4	-10,4	-5,3
Jul	142.082	-0,5	-11,1	-6,2

Cuadro 1.8.2 Llamadas nacionales del servicio telefónico básico, según tipo de llamada

Período	Llamadas urbanas				Llamadas interurbanas			
	Cantidad en miles	Variación %			Cantidad en miles	Variación %		
		respecto al período anterior	respecto a igual período del año anterior	del acumulado desde enero hasta cada mes del mismo año respecto a igual acumulado del año anterior		respecto al período anterior	respecto a igual período del año anterior	del acumulado desde enero hasta cada mes del mismo año respecto a igual acumulado del año anterior
2000	12.411.288	0,7	///	///	1.713.522	3,1	///	///
2001	11.965.131	- 3,6	///	///	1.625.862 ^e	- 5,1	///	///
2001 Jul	1.036.234	6,7	- 5,3	- 2,6	141.378 ^e	6,0	- 1,0	- 5,7
Ago	1.042.693	0,6	- 2,2	- 2,6	141.269 ^e	- 0,1	0,2	- 5,0
Sep	993.280	- 4,7	- 6,0	- 3,0	133.463 ^e	- 5,5	- 1,9	- 4,7
Oct	1.011.874	1,9	- 9,0	- 3,6	135.689 ^e	1,7	- 4,5	- 4,6
Nov	1.049.824	3,8	- 1,8	- 3,4	138.484 ^e	2,1	- 2,4	- 4,4
Dic	1.054.770	0,5	- 5,1	- 3,6	129.882 ^e	- 6,2	- 12,2	- 5,1
2002 Ene	891.031	- 15,5	- 0,7	- 0,7	126.783 ^e	- 2,4	- 6,3	- 6,3
Feb	831.075	- 6,7	- 4,5	- 2,6	118.357 ^e	- 6,6	- 6,4	- 6,4
Mar	880.634	6,0	- 16,7	- 7,9	122.734 ^e	3,7	- 13,4	- 8,8
Abr	833.631	- 5,3	- 14,3	- 9,5	115.720 ^e	- 5,7	- 12,8	- 9,8
May	915.401	9,8	- 9,2	- 9,4	111.538 ^e	- 3,6	- 18,0	- 11,5
Jun	858.429	- 6,2	- 11,6	- 9,8	109.300 ^e	- 7,7	- 22,8	- 13,4
Jul	949.669	10,6	- 8,4	- 9,6	120.013 ^e	16,5	- 15,1	- 13,6

Fuente: Comisión Nacional de Comunicaciones

Llamadas del servicio telefónico básico, según tipo de llamada

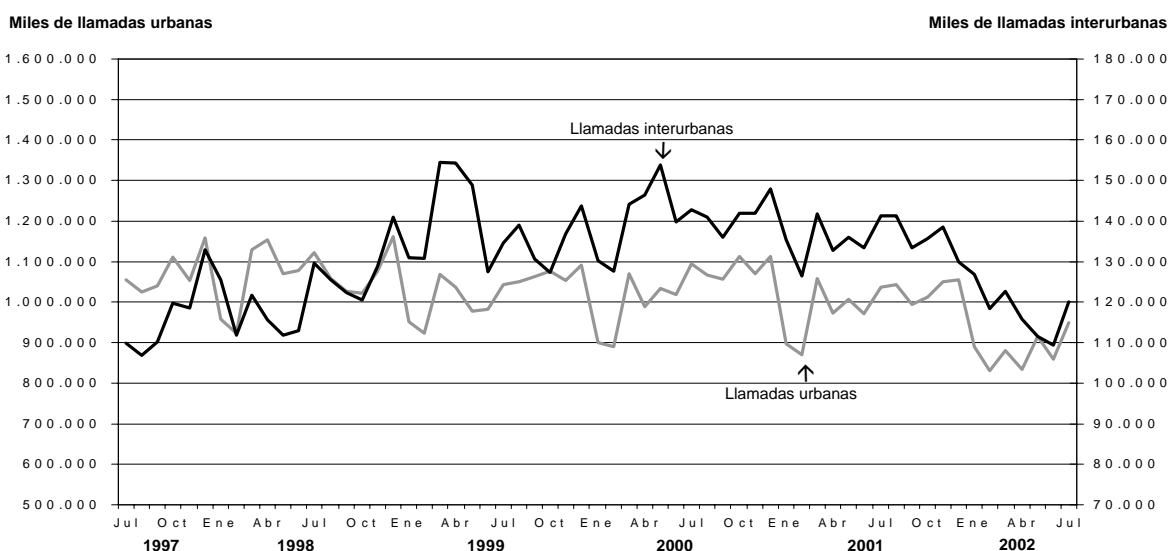

Cuadro 1.8.3 Llamadas internacionales y minutos tasados del servicio telefónico básico

Período	Llamadas internacionales de salida				Llamadas internacionales de entrada			
	Miles de llamadas	Variación %			Miles de llamadas	Variación %		
		respecto al período anterior	respecto a igual período del año anterior	del acumulado desde enero hasta cada mes del mismo año respecto a igual acumulado del año anterior		respecto al período anterior	respecto a igual período del año anterior	del acumulado desde enero hasta cada mes del mismo año respecto a igual acumulado del año anterior
2000	105.329	19,8	///	///	133.860	6,3	///	///
2001	112.646 ^e	6,9	///	///	141.173 ^e	5,5	///	///
2001 Jul	9.362 ^e	2,1	5,9	10,4	12.395 ^e	1,9	6,3	6,3
Ago	8.894 ^e	-5,0	4,9	9,8	11.453 ^e	-7,6	6,2	6,3
Sep	8.992 ^e	1,1	3,7	9,1	11.831 ^e	3,3	5,7	6,2
Oct	9.235 ^e	2,7	1,0	8,2	12.091 ^e	2,2	3,5	5,9
Nov	8.980 ^e	-2,8	0,9	7,5	10.986 ^e	-9,1	3,4	5,7
Dic	10.843 ^e	16,7	1,6	6,9	11.068 ^e	0,7	2,8	5,5
2002 Ene	10.278 ^e	-5,2	1,6	1,6	12.993 ^e	17,4	3,1	3,1
Feb	9.461 ^e	-7,9	4,5	3,0	11.872 ^e	-8,6	5,6	4,3
Mar	10.250 ^e	8,3	6,2	4,1	12.979 ^e	9,3	6,4	5,0
Abr	9.200 ^e	-10,2	-0,9	2,8	11.800 ^e	-9,1	4,0	4,8
May	9.500 ^e	3,3	0,8	2,4	12.000 ^e	1,7	1,7	4,2
Jun	9.215 ^e	-3,0	0,5	2,1	12.300 ^e	-0,8	-2,2	3,1
Jul	9.100 ^e	-1,2	-2,8	1,4	11.500 ^e	-3,4	-7,2	1,6

Período	Minutos internacionales tasados de salida				Minutos internacionales tasados de entrada			
	Minutos (en miles)	Variación %			Minutos (en miles)	Variación %		
		respecto al período anterior	respecto a igual período del año anterior	del acumulado desde enero hasta cada mes del mismo año respecto a igual acumulado del año anterior		respecto al período anterior	respecto a igual período del año anterior	del acumulado desde enero hasta cada mes del mismo año respecto a igual acumulado del año anterior
2000	440.423	4,1	///	///	387.326	-10,1	///	///
2001	440.623 ^e	--	///	///	401.308 ^e	3,6	///	///
2001 Jul	36.497 ^e	1,5	-1,6	--	34.513 ^e	1,3	6,4	4,3
Ago	36.040 ^e	-1,3	-1,5	-0,2	33.650 ^e	-2,5	4,2	4,3
Sep	36.076 ^e	0,1	-2,3	-0,4	34.828 ^e	3,5	3,6	4,2
Oct	35.318 ^e	-2,1	1,3	-0,2	34.131 ^e	-2,0	2,0	4,0
Nov	34.852 ^e	-1,3	1,4	-0,1	31.626 ^e	-7,3	1,7	3,8
Dic	42.091 ^e	20,8	1,5	--	33.173 ^e	4,9	1,6	3,6
2002 Ene	40.647 ^e	-3,4	1,7	1,7	35.338 ^e	6,5	1,4	1,4
Feb	36.583 ^e	-10,0	2,3	2,0	35.339 ^e	--	7,7	4,5
Mar	36.562 ^e	-0,1	2,3	2,1	33.980 ^e	-3,8	4,6	4,5
Abr	36.000 ^e	-1,5	0,6	1,7	33.000 ^e	-2,9	2,7	4,1
May	37.000 ^e	2,8	1,4	1,6	33.900 ^e	2,7	2,6	3,8
Jun	36.300 ^e	-1,9	1,0	1,5	34.000 ^e	-0,3	-0,8	3,0
Jul	35.847 ^e	-1,2	-1,8	1,1	32.664 ^e	-3,4	-5,4	1,8

Fuente: Comisión Nacional de Comunicaciones

Cuadro 1.8.4 Teléfonos en servicio y llamadas del sistema de telefonía celular móvil

Período	Cantidad de teléfonos	Variación %			Cantidad de llamadas en miles	Variación %		
		respecto al período anterior	respecto a igual período del año anterior	respecto a diciembre del año anterior		respecto al período anterior	respecto a igual período del año anterior	del acumulado desde enero hasta cada mes del mismo año respecto a igual acumulado del año anterior
2000	///	///	///	///	4.073.931	20,7	///	///
2001	///	///	///	///	4.322.036	6,1	///	///
2001 Jul	6.983.900	0,3	33,1	9,5	376.685	9,1	15,2	23,6
Ago	6.998.949	0,2	23,9	9,7	345.129	-8,4	-2,6	19,8
Sep	6.974.939	-0,3	19,3	9,3	333.590	-3,3	-11,1	15,7
Oct	6.958.531	-0,2	13,9	9,1	334.815	0,4	-18,4	11,4
Nov	6.927.434	-0,4	10,8	8,6	358.041	6,9	-8,1	9,3
Dic	6.741.791	-2,7	5,7	5,7	345.581	-3,5	-20,9	6,1
2002 Ene	6.665.309	-1,1	-0,8	-0,8	310.516	-10,1	-24,1	-24,1
Feb	6.616.017	-0,7	-3,3	-2,1	288.788	-7,0	-17,1	-20,9
Mar	6.571.695	-0,7	-4,9	-3,0	310.764	7,6	-18,9	-20,2
Abr	6.511.009	-0,9	-6,2	-3,8	321.988	3,6	-11,8	-18,2
May	6.448.280	-1,0	-7,3	-4,5	332.232	3,2	-11,9	-16,9
Jun	6.415.693	-0,5	-7,9	-5,1	305.890	-7,9	-11,4	-16,1
Jul	6.414.467	--	-8,2	-7,8	319.186	4,3	-15,3	-16,0

Fuente: Comisión Nacional de Comunicaciones. Elaboración propia en base a datos de las empresas de telefonía móvil celular

Llamadas desde teléfonos del sistema de telefonía celular móvil

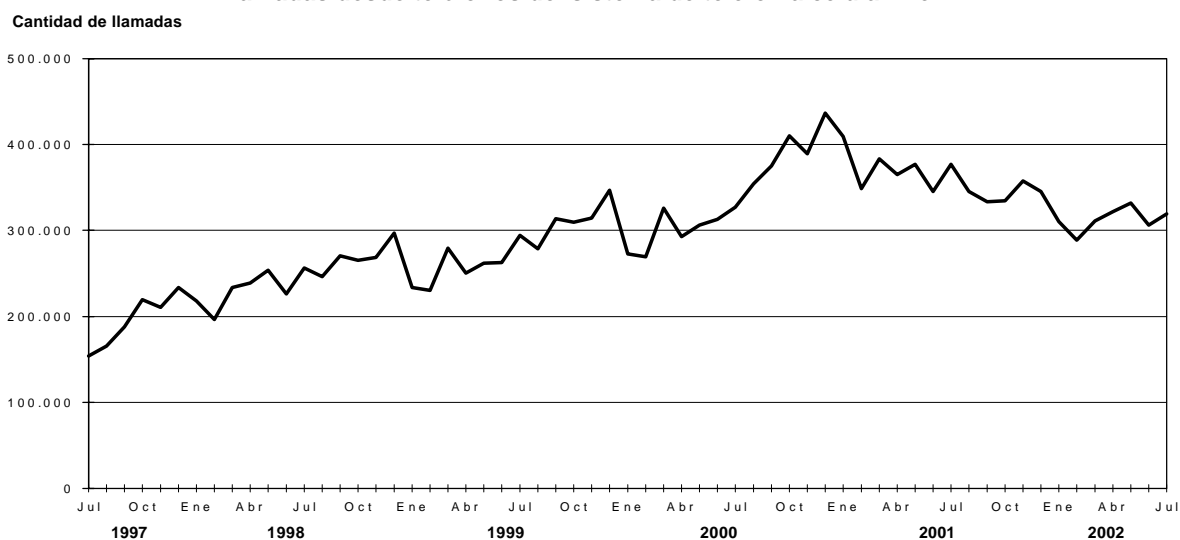

**Cuadro 1.9.1 Sistema postal argentino
Ingresos por servicios prestados**

Período	Ventas totales ¹ sin IVA
	miles de pesos
2000	963.565
2001	887.385
2001 Ene	77.355
Feb	71.666
Mar	75.801
Abr	76.882
May	76.666
Jun	73.680
Jul	75.106
Ago	78.862
Sep	69.192
Oct	73.791
Nov	69.125
Dic	69.260
2002 Ene	61.934
Feb	59.521
Mar	60.937

¹Incluye al correo oficial y a los privados.

**Cuadro 1.9.2 Sistema postal argentino
Cantidad de envíos postales**

Período	Servicios		
	Postales	Telegráficos	Monetarios
		unidades	
2000	1.052.945.282	6.843.475	3.254.000
2001	992.456.581	6.740.130	3.147.000
2001 Ene	80.948.036	545.815	288.000
Feb	81.629.552	514.077	263.000
Mar	80.119.291	577.772	295.000
Abr	88.200.422	548.992	259.000
May	83.322.104	575.168	274.000
Jun	76.194.323	534.548	260.000
Jul	85.942.055	591.722	263.000
Ago	89.644.458	604.903	259.000
Sep	75.933.764	601.980	253.000
Oct	79.075.553	606.622	260.000
Nov	82.226.473	578.262	249.000
Dic	89.220.550	460.269	224.000
2002 Ene	76.951.879	549.715	206.000
Feb	68.674.016	489.880	196.000
Mar	73.476.312	510.432	207.000

Nota: el Sistema postal argentino incluye al correo oficial y a los privados.

Otros Servicios

Servicio de radiomensaje

El sistema de localización de personas es un servicio con características específicas, también conocido como radiomensaje, radiollamada, bipper o paging.

El relevamiento de la información para el análisis de coyuntura se realiza cada trimestre y cubre la actividad de las empresas establecidas en el Gran Buenos Aires.

**Cuadro 2.1.1 Servicio de radiomensaje
Abonados al sistema por tipo de servicio**

Período	Cantidad de abonados	Servicio	
		Número ¹	Alfanumérico ²
2000	76.045	3.197	72.848
2001	56.753	841	55.912
2001 Ene	63.924	1.078	62.846
Feb	61.607	1.033	60.574
Mar	62.682	1.003	61.679
Abr	60.807	775	60.032
May	59.688	970	58.718
Jun	59.896	917	58.979
Jul	54.090	796	53.294
Ago	53.425	765	52.660
Sep	52.262	723	51.539
Oct	52.254	725	51.529
Nov	50.792	704	50.088
Dic	49.609	604	49.005
2002 Ene	49.130	480	48.650
Feb	47.714	473	47.241
Mar	46.146	448	45.698
Abr	39.034	461	38.573
May	38.634	463	38.171
Jun	38.656	444	38.212

¹ Permite sólo transmitir mensajes utilizando números.

² Permite leer los mensajes en forma completa a través del receptor.

**Cuadro 2.1.2 Servicio de radiomensaje
Mensajes emitidos y facturación por
la prestación del servicio**

Período	Total de mensajes	Total facturación en pesos
2000	40.783.822	19.084.988
2001	40.598.964	15.223.240
2001 Ene	3.579.520	1.470.892
Feb	3.051.983	1.209.668
Mar	3.960.277	1.266.589
Abr	2.820.367	1.207.677
May	3.122.439	1.101.530
Jun	2.894.597	1.104.972
Jul	3.703.578	1.221.551
Ago	3.627.017	1.399.487
Sep	3.495.157	1.121.544
Oct	3.558.392	1.212.178
Nov	3.431.030	1.069.571
Dic	3.354.607	928.309
2002 Ene	3.125.478	909.272
Feb	3.125.338	828.199
Mar	3.312.808	839.553
Abr	3.172.859	635.034
May	3.144.663	626.246
Jun	3.134.280	667.536

Televisión por cable

La televisión por cable constituye un fenómeno significativo en la actividad relativa a los medios masivos de comunicación. El INDEC desarrolla una investigación

estadística del sector a través de una encuesta trimestral, de la que participan como informantes las siete empresas que tienen su administración central en el Gran Buenos Aires.

Cuadro 2.2.1 Televisión por cable. Abonados al servicio, por jurisdicción

Período	Total de abonados	Jurisdicción ¹	
		Gran Buenos Aires ²	Resto del país ³
número			
2001			
Trimestre I	2.862.320	1.628.128	1.234.192
Trimestre II	2.867.991	1.633.327	1.234.664
Trimestre III	2.862.343	1.630.856	1.231.487
Trimestre IV	2.855.927	1.626.571	1.229.356
2002			
Trimestre I	2.672.074	1.550.582	1.121.492
Trimestre II	2.535.269	1.423.488	1.111.781

¹La cantidad de abonados puede estar afectada por la movilidad de sistemas ubicados en las jurisdicciones mencionadas por parte de los operadores de sistemas múltiples.

²Comprende: Ciudad de Buenos Aires, Almirante Brown, Avellaneda, Berazategui, E. Echeverría, Ezeiza, Florencio Varela, General San Martín, Hurlingham, Ituzaingó, José C. Paz, La Matanza, Lanús, Lomas de Zamora, Malvinas Argentinas, Merlo, Moreno, Morón, Quilmes, San Fernando, San Isidro, San Miguel, Tigre, Tres de Febrero y Vicente López.

³La cantidad de abonados de la categoría "Resto del país" no representa la totalidad de abonados al sistema de cable en esa jurisdicción, sino que corresponde a los abonados al servicio prestado en esa jurisdicción por las empresas informantes. El importante crecimiento que se observa en el segundo trimestre de 1998 es consecuencia de la absorción de empresas del interior del país por parte de las empresas que se relevan.

**Cuadro 2.2.2 Televisión por cable
Ingresos de las empresas por tipo de facturación y facturación por abonado**

Período	Ingresos facturados				Facturación promedio mensual en pesos por abonado ²
	Total	Abonos, adicionales e instalaciones	Publicidad ¹	Otros	
miles de pesos					
2001					
Trimestre I	257.810	250.802	6.293	715	29,2
Trimestre II	254.344	247.279	6.351	714	28,7
Trimestre III	259.191	249.522	8.879	790	29,1
Trimestre IV	260.310	253.572	6.021	717	29,6
2002					
Trimestre I	227.730	219.162	3.342	5.226	27,3
Trimestre II	251.908	243.541	3.544	4.823	32,0

¹Corresponde a los ingresos por publicidad contratada directamente con la empresa de TV por cable. No se incluye la publicidad de las señales de cable.

²Estos datos no hacen mención al valor del abono sino a la facturación promedio por abonado que las empresas perciben, ya que éstas últimas realizan una previsión por incobrabilidad.

Cuadro 2.2.3 Televisión por cable. Personal ocupado por tipo de función

Período	Total	Personal ocupado		
		Administración y Comercialización	Técnico, control y producción	Otros
		número		
2001				
Trimestre I	6.557	3.384	3.061	112
Trimestre II	6.480	3.368	2.997	115
Trimestre III	6.433	3.410	2.900	123
Trimestre IV	6.352	3.261	3.017	74
2002				
Trimestre I	6.234	3.232	2.925	77
Trimestre II	6.123	3.190	2.857	76

Cuadro 2.2.4 Televisión por cable. Cantidad de señales promedio según género y origen. Junio de 2002

Género	Total	Nacionales	Extranjeras
		número	
Total de señales	80,7	38,8	41,9
Cines y series	15,9	6,5	9,4
Deportivos	4,7	2,1	2,6
Documentales	8,3	2,8	5,5
Musicales	6,7	4,9	1,8
Informativos	5,3	3,8	1,5
Infantiles	5,4	1,0	4,4
Femeninos	3,3	2,2	1,1
Aire	8,9	8,9	—
Internacionales	8,8	—	8,8
Variedades	6,5	4,1	2,4
Codificados	6,9	2,5	4,4

Cuadro 2.2.5 Televisión por cable. Tamaño de las empresas según cantidad de abonados. Segundo trimestre de 2002

Abonados	Empresas	Cantidad promedio de abonados	Participación en el total de abonados
		número	%
Total	8	316.909	100
más de 100.000	3	820.509	97
menos de 100.000	5	14.748	3

Comercio

Dado el desarrollo alcanzado por los centros de compras, el INDEC realiza una encuesta de periodicidad mensual, con el objetivo de elaborar series relativas a: ventas a precios corrientes según volúmenes de ventas, jurisdicción y rubro, ventas a precios constantes por rubro, ventas promedio por metro², cantidad de locales, área bruta locativa, personal ocupado, cantidad de salas cinematográficas y espectadores por sala. Además, se cubre información sobre aspectos tales como personal ocupado por las administraciones, ingresos de de las adminis-

traciones, tamaño de los locales y facturación promedio de los locales. La encuesta releva 29 centros de compras del Gran Buenos Aires.

De manera análoga, el INDEC releva mensualmente la actividad de 78 empresas del sector supermercados. Esta encuesta proporciona datos sobre la evolución de las ventas a precios corrientes, a precios constantes, desestacionalizadas y tendencia, valor de las ventas por metro cuadrado, número de operaciones y monto promedio de cada compra, personal ocupado, sueldos y salarios.

Cuadro 3.1.1 Centros de compras
Ventas a precios promedio de 1997, base 1997=100

Período	Ventas	Variación % respecto a igual período del año anterior
2000	123,4	1,8
2001	107,6	- 12,8
2001 Jul	124,6	- 19,0
Ago	105,4	- 11,8
Sep	92,3	- 17,7
Oct	102,9	- 15,0
Nov	87,0	- 18,2
Dic	119,7	- 31,7
2002 Ene	62,8	- 40,5
Feb	64,6	- 30,2
Mar	91,6	- 21,9
Abr	72,9	- 37,0
May	76,4	- 30,0
Jun	89,7	- 24,4
Jul ^e	90,6	- 27,3

Precios y cantidades. Variación porcentual respecto a igual período del año anterior

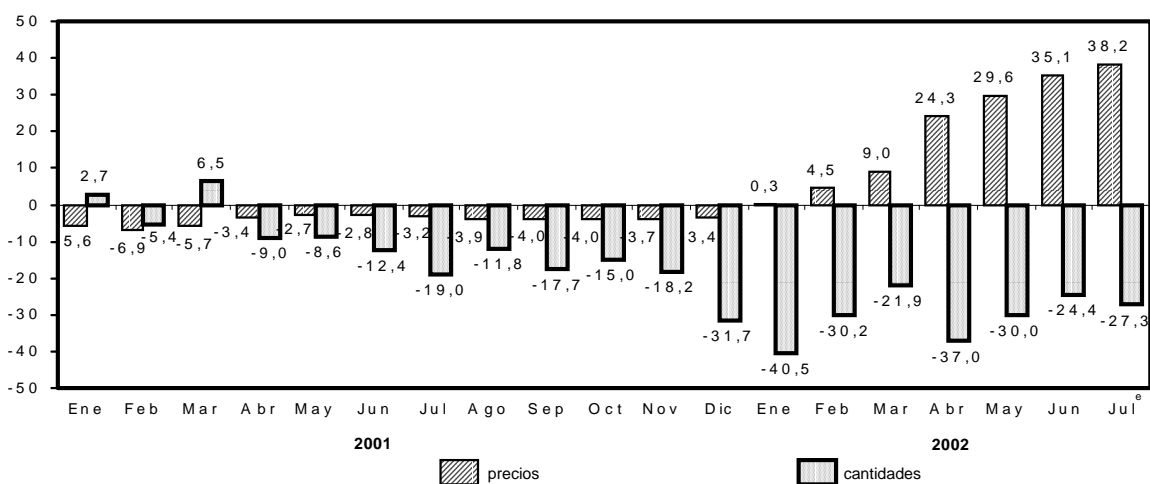

Cuadro 3.1.2 Centros de compras. Ventas totales a precios corrientes

Período	Ventas totales en millones de pesos	Variación %		
		respecto al período anterior	respecto a igual período del año anterior	del acumulado desde enero hasta cada mes del mismo año respecto a igual período del año anterior
2000	1.797,7	- 2,1	///	///
2001	1.505,6	- 16,2	///	///
2001 Jun	140,8	8,0	- 14,8	- 9,1
Jul	146,6	4,1	- 21,7	- 11,3
Ago	122,2	- 16,6	- 15,2	- 11,8
Sep	106,8	- 12,6	- 21,0	- 12,7
Oct	118,4	10,9	- 18,5	- 13,3
Nov	100,0	- 15,5	- 21,2	- 13,9
Dic	136,6	36,6	- 34,0	- 16,2
2002 Ene	73,8	- 46,0	- 40,3	- 40,3
Feb	77,4	5,0	- 27,1	- 34,2
Mar	116,1	49,9	- 14,9	- 27,0
Abr	107,8	- 7,1	- 21,7	- 25,5
May	118,3	9,8	9,2	- 22,2
Jun	143,9	21,6	2,2	- 17,8

Evolución mensual de las ventas en centros de compras

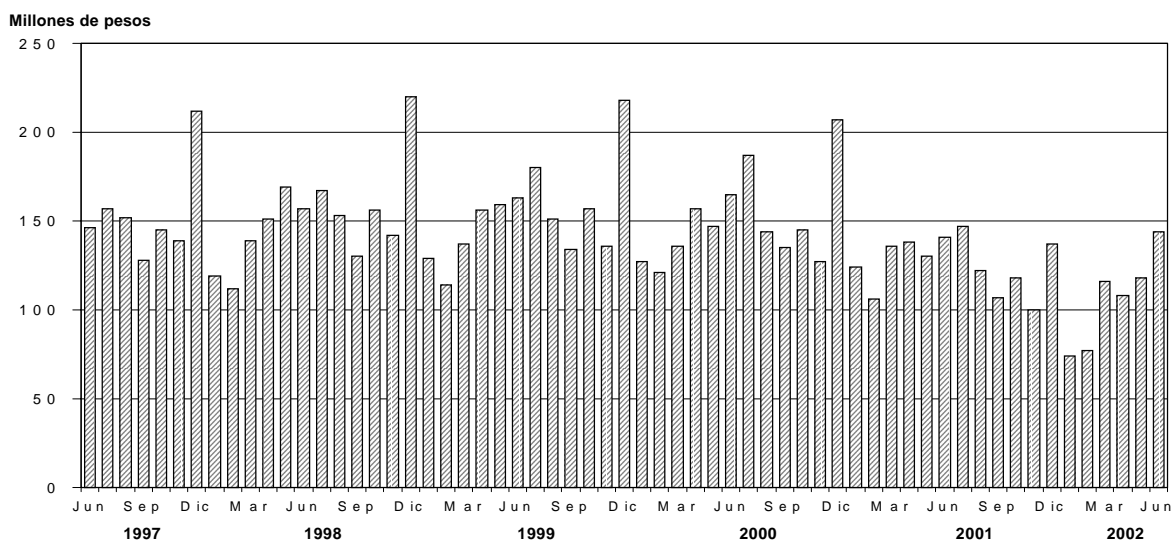

Cuadro 3.1.3 Centros de compras. Cantidad de locales activos, área bruta locativa, ventas por local y por metro cuadrado y espectadores de cine

Periodo	Cantidad de centros de compras	Cantidad de locales activos con volumen de ventas disponible	Área bruta locativa de los locales activos	Ventas promedio por local activo	Ventas promedio por m ²	Espectadores de cine
		número	m ²	miles de pesos	pesos	número
Total						
2001 Jun	26	2.042	375.373	69,0	375	781.938
Jul	27	2.071	389.716	70,8	376	1.497.255
Ago	27	2.031	389.425	60,1	314	1.283.951
Sep	27	2.024	388.912	52,8	275	808.968
Oct	27	2.024	389.001	58,5	304	719.167
Nov	27	2.030	389.158	49,3	257	655.428
Dic	28	2.087	395.019	66,5	346	755.612
2002 Ene	28	2.043	389.708	36,1	189	676.558
Feb	28	2.031	388.458	38,1	199	882.036
Mar	29	2.058	402.084	56,4	289	989.225
Abr	29	2.048	405.085	52,6	266	719.812
May	29	2.054	407.783	57,6	290	884.829
Jun	29	1.993	396.365	72,2	363	908.021
Ciudad de Buenos Aires						
2001 Jun	13	1.056	142.268	61,0	453	232.958
Jul	13	1.038	142.886	63,4	460	360.025
Ago	13	1.029	139.772	53,5	394	322.113
Sep	13	1.029	139.771	49,1	361	250.609
Oct	13	1.029	139.875	54,2	399	197.339
Nov	13	1.028	139.850	47,4	348	157.661
Dic	14	1.089	146.090	60,9	454	157.302
2002 Ene	14	1.082	145.786	33,2	246	176.867
Feb	14	1.079	145.653	34,9	258	220.893
Mar	14	1.074	145.448	54,4	402	256.459
Abr	14	1.065	144.766	55,4	407	196.965
May	14	1.068	145.027	60,3	444	202.528
Jun	14	1.030	140.990	73,0	533	220.476
24 partidos de la Provincia de Buenos Aires						
2001 Jun	13	986	233.105	77,5	328	548.980
Jul	14	1.033	246.830	78,3	328	1.137.230
Ago	14	1.002	249.653	66,9	269	961.838
Sep	14	995	249.141	56,7	226	558.359
Oct	14	995	249.126	63,0	252	521.828
Nov	14	1.002	249.308	51,2	206	497.767
Dic	14	998	248.929	70,5	283	598.310
2002 Ene	14	961	243.922	39,4	155	499.691
Feb	14	952	242.805	41,8	164	661.143
Mar	15	984	256.636	58,6	225	732.766
Abr	15	983	260.319	49,7	188	522.847
May	15	986	262.756	54,7	205	662.301
Jun	15	963	255.375	71,3	269	687.545

Cuadro 3.1.4 Centros de compras. Ventas por rubro, según jurisdicción

Período	Total	Indumentaria calzado y marroquinería	Ropa y accesorios deportivos	Amoblamientos, decoración y textiles para el hogar	Patio de comidas, alimentos y kioscos
Total del Gran Buenos Aires		miles de pesos			
2001 Jun	140.820	65.127	7.019	7.198	17.449
Jul	146.640	62.290	6.435	6.907	22.000
Ago	122.150	48.286	6.088	6.014	17.972
Sep	106.843	46.849	5.211	6.029	14.691
Oct	118.437	54.573	5.537	4.508	15.513
Nov	100.007	47.575	4.559	4.945	12.731
Dic	136.630	68.110	6.947	6.228	14.431
2002 Ene	73.750	31.830	3.371	3.187	11.941
Feb	77.442	32.341	3.669	4.567	12.515
Mar	116.066	53.251	5.630	5.866	16.456
Abr	107.825	58.727	4.908	4.965	13.612
May	118.349	64.483	5.923	5.406	13.914
Jun	143.891	79.383	8.319	6.415	16.032
Ciudad de Buenos Aires					
2001 Jun	64.378	32.397	2.481	4.319	9.442
Jul	65.768	31.747	2.214	4.264	11.074
Ago	55.067	24.738	2.015	3.677	8.971
Sep	50.476	24.030	1.764	3.649	8.104
Oct	55.763	28.328	1.884	1.904	8.855
Nov	48.737	25.381	1.630	2.928	6.842
Dic	66.277	34.764	2.838	4.028	7.808
2002 Ene	35.929	16.646	1.327	1.851	6.303
Feb	37.604	17.140	1.418	2.892	6.380
Mar	58.424	29.464	2.224	3.332	8.041
Abr	58.992	34.930	2.197	3.047	7.234
May	64.410	38.574	2.654	3.275	7.182
Jun	75.194	45.131	3.471	3.868	8.047
24 partidos de la Provincia de Buenos Aires					
2001 Jun	76.442	32.730	4.538	2.879	8.007
Jul	80.872	30.543	4.221	2.643	10.926
Ago	67.083	23.548	4.073	2.337	9.001
Sep	56.367	22.819	3.447	2.380	6.587
Oct	62.674	26.245	3.653	2.604	6.658
Nov	51.270	22.194	2.929	2.017	5.889
Dic	70.353	33.346	4.109	2.200	6.623
2002 Ene	37.821	15.184	2.044	1.336	5.638
Feb	39.838	15.201	2.251	1.675	6.135
Mar	57.642	23.787	3.406	2.534	8.415
Abr	48.833	23.797	2.711	1.918	6.378
May	53.939	25.909	3.269	2.131	6.732
Jun	68.697	34.252	4.848	2.547	7.985

Cuadro 3.1.4 (conclusión)

Electrónicos, CD, electrodo- mésticos y computación	Juguetería	Librería y papelería	Diversión y esparcimiento	Perfumería y farmacia	Otros
miles de pesos					
22.160	1.442	2.117	7.729	4.588	5.991
19.642	1.745	1.942	14.041	4.684	6.954
16.274	3.445	1.834	11.059	4.277	6.901
12.814	1.319	1.630	7.577	4.295	6.428
16.056	1.434	1.913	6.707	4.999	7.197
11.719	1.547	1.583	5.274	3.808	6.266
15.331	4.042	2.808	6.050	4.917	7.766
7.326	1.486	1.644	5.637	2.815	4.513
7.357	801	1.636	6.876	2.828	4.852
11.122	1.200	2.430	8.114	4.043	7.954
7.408	1.134	2.058	5.796	3.852	5.365
8.689	1.324	2.266	6.937	4.128	5.279
11.471	1.619	2.632	7.580	5.033	5.407
6.412	650	1.180	1.844	2.592	3.061
5.470	782	1.083	2.867	2.558	3.709
4.591	1.530	1.046	2.245	2.420	3.834
3.446	650	906	1.849	2.510	3.568
4.663	758	1.018	1.514	3.018	3.821
3.444	720	866	1.196	2.305	3.425
5.110	1.930	1.482	1.288	3.096	3.933
2.867	690	843	1.302	1.653	2.447
2.701	396	824	1.591	1.685	2.577
3.997	616	1.238	1.827	2.499	5.186
2.874	623	1.154	1.435	2.456	3.042
3.577	726	1.242	1.480	2.614	3.086
4.460	857	1.438	1.724	3.259	2.939
15.748	792	937	5.885	1.996	2.930
14.172	963	859	11.174	2.126	3.245
11.683	1.915	788	8.814	1.857	3.067
9.368	669	724	5.728	1.785	2.860
11.393	676	895	5.193	1.981	3.376
8.275	827	717	4.078	1.503	2.841
10.221	2.112	1.326	4.762	1.821	3.833
4.459	796	801	4.335	1.162	2.066
4.656	405	812	5.285	1.143	2.275
7.125	584	1.192	6.287	1.544	2.768
4.534	511	904	4.361	1.396	2.323
5.112	598	1.024	5.457	1.514	2.193
7.011	762	1.194	5.856	1.774	2.468

Cuadro 3.2.1 Supermercados. Ventas a precios promedio de 1997
Serie desestacionalizada y tendencia ciclo. Variaciones porcentuales

Período	Variación %		
	respecto al período anterior		respecto a igual período del año anterior
	Desestacionalizada	Tendencia ciclo	Desestacionalizada
2001 Jul	- 2,6	- 1,1	- 4,9
Ago	- 1,7	- 1,5	- 6,2
Sep	- 2,3	- 1,6	- 9,2
Oct	- 1,8	- 2,0	- 9,7
Nov	- 1,2	- 2,2	- 10,7
Dic	- 7,1	- 2,7	- 15,7
2002 Ene	8,2	- 3,0	- 10,0
Feb	- 7,4	- 3,3	- 13,4
Mar	- 5,5	- 3,5	- 20,6
Abr	- 8,8	- 3,4	- 28,0
May	- 0,2	- 2,9	- 27,9
Jun	- 1,5	- 2,5	- 28,5
Jul ^e	- 1,4	- 1,7	- 27,6

Cuadro 3.2.2 Supermercados
Ventas a precios corrientes y variaciones porcentuales

Período	Total de ventas (en millones de pesos)	Variación %		
		respecto al período anterior	respecto a igual período del año anterior	del acumulado desde enero hasta cada mes del mismo año respecto a igual acumulado del año anterior
2001 Jul	1.144,4	- 0,1	- 7,4	- 2,4
Ago	1.094,6	- 4,4	- 5,4	- 2,8
Sep	1.066,2	- 2,6	- 8,4	- 3,4
Oct	1.060,9	- 0,5	- 11,1	- 4,2
Nov	1.028,6	- 3,1	- 9,9	- 4,7
Dic	1.292,0	25,6	- 15,2	- 5,8
2002 Ene	1.032,9	- 20,1	- 7,3	- 7,3
Feb	1.025,6	- 0,7	- 3,3	- 5,4
Mar	1.253,5	22,2	1,6	- 2,8
Abr	1.149,0	- 8,3	- 2,5	- 2,7
May	1.200,1	4,4	10,2	- 0,3
Jun	1.334,8	11,2	16,6	2,6
Jul ^e	1.398,5	4,8	22,2	5,4

Cuadro 3.2.3 Supermercados. Ventas totales, ventas por metro cuadrado y ventas por operación, según jurisdicción

	Período	Ventas totales en miles de pesos	Superficie cubierta en m ²	Ventas por m ²	Número de operaciones	Ventas por operación en pesos
Total						
	2001 Jun	1.145.241	2.015.452	568	60.107.495	19,1
	Jul	1.144.406	2.014.785	568	60.607.857	18,9
	Ago	1.094.588	2.014.300	543	59.931.220	18,3
	Sep	1.066.211	2.009.836	530	58.585.633	18,2
	Oct	1.060.937	2.005.850	529	58.875.478	18,0
	Nov	1.028.565	2.008.284	512	57.059.089	18,0
	Dic	1.292.031	2.031.572	636	60.260.835	21,4
	2002 Ene	1.032.920	2.029.727	509	56.288.251	18,4
	Feb	1.025.648	2.025.377	506	55.263.420	18,6
	Mar	1.253.451	2.024.977	619	59.082.542	21,2
	Abr	1.148.998	2.032.470	565	56.302.628	20,4
	May	1.200.118	2.032.470	590	55.112.748	21,8
	Jun	1.334.807	2.032.470	657	56.241.202	23,7
Ciudad de Buenos Aires						
	2001 Jun	263.128	329.078	800	13.845.038	19,0
	Jul	255.028	329.078	775	13.789.816	18,5
	Ago	250.040	329.918	758	13.965.207	17,9
	Sep	245.651	329.604	745	13.445.870	18,3
	Oct	244.484	329.904	741	13.473.336	18,1
	Nov	234.978	330.877	710	12.456.919	18,9
	Dic	276.362	330.948	835	12.808.794	21,6
	2002 Ene	205.176	333.218	616	12.744.226	16,1
	Feb	210.907	333.568	632	12.206.825	17,3
	Mar	269.680	333.568	808	12.654.495	21,3
	Abr	258.256	333.568	774	12.301.951	21,0
	May	272.760	333.568	818	11.683.722	23,3
	Jun	317.210	333.568	951	11.738.531	27,0
24 partidos de la Provincia de Buenos Aires¹						
	2001 Jun	352.719	603.627	584	15.189.520	23,2
	Jul	350.205	603.627	580	15.525.182	22,6
	Ago	333.283	601.442	554	15.364.470	21,7
	Sep	323.754	602.242	538	14.881.931	21,8
	Oct	317.788	600.272	529	14.990.406	21,2
	Nov	315.584	608.978	518	14.937.577	21,1
	Dic	405.495	608.178	667	15.588.371	26,0
	2002 Ene	313.309	607.678	516	14.045.045	22,3
	Feb	308.939	607.678	508	13.785.027	22,4
	Mar	391.323	607.278	644	14.684.846	26,6
	Abr	342.579	607.278	564	13.294.936	25,8
	May	359.052	607.278	591	12.894.063	27,8
	Jun	421.732	607.278	694	14.402.818	29,3
Resto de Buenos Aires						
	2001 Jun	133.523	317.409	421	7.234.971	18,5
	Jul	132.717	317.409	418	7.287.088	18,2
	Ago	126.125	317.409	397	7.122.192	17,7
	Sep	125.846	317.409	396	7.402.628	17,0
	Oct	124.823	315.093	396	7.144.032	17,5
	Nov	121.817	316.238	385	7.257.465	16,8
	Dic	159.946	329.151	486	7.991.797	20,0
	2002 Ene	144.089	329.151	438	7.631.825	18,9
	Feb	136.580	329.151	415	7.371.283	18,5
	Mar	147.241	329.151	447	7.757.734	19,0
	Abr	127.173	336.644	378	6.833.788	18,6
	May	130.830	336.644	389	6.804.169	19,2
	Jun	125.030	336.644	371	5.530.335	22,6

(sigue)

Cuadro 3.2.3 (continuación)

	Período	Ventas totales en miles de pesos	Superficie cubierta en m ²	Ventas por m ²	Número de operaciones	Ventas por operación en pesos
Córdoba						
	2001 Jun	81.944	152.277	538	4.640.413	17,7
	Jul	82.862	152.277	544	4.761.714	17,4
	Ago	77.588	152.277	510	4.664.071	16,6
	Sep	75.874	152.277	498	4.610.303	16,5
	Oct	77.089	152.277	506	4.628.317	16,7
	Nov	73.148	150.251	487	4.525.139	16,2
	Dic	89.271	148.253	602	4.640.551	19,2
	2002 Ene	75.832	148.253	512	4.546.853	16,7
	Feb	75.373	148.253	508	4.528.172	16,6
	Mar	90.512	148.253	611	4.788.226	18,9
	Abr	84.407	148.253	569	4.674.193	18,1
	May	89.824	148.253	606	4.609.682	19,5
	Jun	92.265	148.253	622	4.732.360	19,5
Chubut						
	2001 Jun	21.964	28.200	779	1.210.899	18,1
	Jul	22.293	28.200	791	1.256.481	17,7
	Ago	21.607	28.200	766	1.247.622	17,3
	Sep	20.484	28.200	726	1.231.930	16,6
	Oct	20.889	28.200	741	1.318.453	15,8
	Nov	20.928	28.200	742	1.250.651	16,7
	Dic	26.481	29.423	900	1.397.151	19,0
	2002 Ene	20.945	29.423	712	1.220.926	17,2
	Feb	20.247	29.423	688	1.168.056	17,3
	Mar	23.887	29.423	812	1.328.055	18,0
	Abr	22.890	29.423	778	1.400.769	16,3
	May	24.308	29.423	826	1.419.980	17,1
	Jun	26.503	29.423	901	1.384.763	19,1
Entre Ríos						
	2001 Jun	16.937	44.867	377	1.136.925	14,9
	Jul	16.786	44.867	374	1.090.129	15,4
	Ago	15.473	44.867	345	1.051.915	14,7
	Sep	13.943	38.417	363	894.421	15,6
	Oct	13.917	38.417	362	935.143	14,9
	Nov	12.881	38.417	335	881.501	14,6
	Dic	17.754	40.017	444	939.387	18,9
	2002 Ene	15.379	40.017	384	785.863	19,6
	Feb	15.118	40.017	378	804.139	18,8
	Mar	17.050	40.017	426	839.309	20,3
	Abr	15.933	40.017	398	789.720	20,2
	May	16.524	40.017	413	756.207	21,9
	Jun	16.648	40.017	416	859.912	19,4
Mendoza						
	2001 Jun	60.743	120.010	506	3.694.154	16,4
	Jul	62.718	112.010	560	3.715.286	16,9
	Ago	60.267	112.010	538	3.673.896	16,4
	Sep	56.777	112.010	507	3.692.955	15,4
	Oct	57.051	112.010	509	3.672.098	15,5
	Nov	54.594	112.010	487	3.633.292	15,0
	Dic	71.607	122.010	587	4.146.171	17,3
	2002 Ene	59.846	118.395	505	3.829.031	15,6
	Feb	57.962	113.895	509	3.859.378	15,0
	Mar	72.382	113.895	636	4.294.692	16,9
	Abr	69.245	113.895	608	4.175.499	16,6
	May	72.601	113.895	637	4.267.674	17,0
	Jun	78.460	113.895	689	4.620.860	17,0

(sigue)

Cuadro 3.2.3 (continuación)

Período		Ventas totales en miles de pesos	Superficie cubierta en m ²	Ventas por m ²	Número de operaciones	Ventas por operación en pesos	
Neuquén							
2001	Jun	24.515	60.963	402	1.280.038	19,2	
	Jul	24.045	60.963	394	1.322.472	18,2	
	Ago	22.863	60.963	375	1.306.702	17,5	
	Sep	23.085	60.963	379	1.241.321	18,6	
	Oct	22.400	60.963	367	1.308.628	17,1	
	Nov	21.139	60.963	347	1.219.509	17,3	
	Dic	25.863	60.963	424	1.295.922	20,0	
2002	Ene	21.748	60.963	357	1.203.952	18,1	
	Feb	22.187	60.763	365	1.201.071	18,5	
	Mar	27.052	60.763	445	1.351.264	20,0	
	Abr	25.103	60.763	413	1.358.017	18,5	
	May	26.885	60.763	442	1.345.471	20,0	
	Jun	29.645	60.763	488	1.345.694	22,0	
Santa Fe							
2001	Jun	55.425	128.595	431	3.046.773	18,2	
	Jul	55.866	128.595	434	3.079.249	18,1	
	Ago	52.788	128.595	410	3.026.201	17,4	
	Sep	51.428	128.595	400	2.914.365	17,6	
	Oct	51.200	128.595	398	2.859.757	17,9	
	Nov	49.578	125.620	395	3.160.220	15,7	
	Dic	64.689	125.899	514	3.207.767	20,2	
2002	Ene	49.771	125.899	395	2.593.759	19,2	
	Feb	52.226	125.899	415	2.769.619	18,9	
	Mar	64.054	125.899	509	2.941.923	21,8	
	Abr	60.706	125.899	482	3.144.184	19,3	
	May	60.812	125.899	483	3.109.228	19,6	
	Jun	68.157	125.899	541	3.193.432	21,3	
Tucumán							
2001	Jun	20.193	29.197	692	1.172.190	17,2	
	Jul	21.096	29.197	723	1.128.554	18,7	
	Ago	20.351	29.197	697	1.089.442	18,7	
	Sep	19.768	29.197	677	1.066.085	18,5	
	Oct	20.083	29.197	688	1.080.727	18,6	
	Nov	19.135	29.197	655	1.063.013	18,0	
	Dic	24.575	29.197	842	1.086.696	22,6	
	2002	Ene	19.214	29.197	658	1.058.258	18,2
		Feb	19.043	29.197	652	1.048.563	18,2
		Mar	23.255	29.197	796	1.117.643	20,8
Abr		22.714	29.197	778	1.126.318	20,2	
May		23.229	29.197	796	1.073.782	21,6	
Jun		24.573	29.197	842	1.116.217	22,0	
Otras provincias del Norte²							
2001	Jun	50.690	104.679	484	3.776.400	13,4	
	Jul	54.022	112.012	482	3.760.055	14,4	
	Ago	49.654	112.012	443	3.568.486	13,9	
	Sep	48.459	113.512	427	3.460.307	14,0	
	Oct	49.481	113.512	436	3.485.893	14,2	
	Nov	45.558	110.123	414	3.229.803	14,1	
	Dic	57.001	110.123	518	3.419.921	16,7	
	2002	Ene	47.822	110.123	434	3.243.547	14,7
		Feb	45.797	110.123	416	3.140.706	14,6
		Mar	53.496	110.123	486	3.464.951	15,4
		Abr	49.181	110.123	447	3.280.232	15,0
		May	50.779	110.123	461	3.172.111	16,0
Jun		55.843	110.123	507	3.376.513	16,5	

(sigue)

Cuadro 3.2.3 (conclusión)

Período	Ventas totales en miles de pesos	Superficie cubierta en m ²	Ventas por m ²	Número de operaciones	Ventas por operación en pesos
Otras provincias del Centro y del Oeste³					
2001 Jun	23.179	42.107	550	1.577.701	14,7
Jul	26.499	42.107	629	1.558.450	17,0
Ago	24.897	42.967	579	1.551.681	16,0
Sep	23.294	42.967	542	1.476.842	15,8
Oct	23.788	42.967	554	1.524.097	15,6
Nov	22.782	42.967	530	1.094.358	20,8
Dic	28.260	42.967	658	1.130.437	25,0
2002 Ene	24.511	42.967	570	1.176.150	20,8
Feb	24.111	42.967	561	1.125.732	21,4
Mar	28.589	42.967	665	1.226.668	23,3
Abr	28.488	42.967	663	1.253.564	22,7
May	29.015	42.967	675	1.292.059	22,5
Jun	30.819	42.967	717	1.345.867	22,9
Otras provincias del Sur⁴					
2001 Jun	40.281	54.443	740	2.302.473	17,5
Jul	40.269	54.443	740	2.333.381	17,3
Ago	39.652	54.443	728	2.299.335	17,2
Sep	37.848	54.443	695	2.266.675	16,7
Oct	37.944	54.443	697	2.454.591	15,5
Nov	36.443	54.443	669	2.349.642	15,5
Dic	44.727	54.443	822	2.607.870	17,2
2002 Ene	35.278	54.443	648	2.208.816	16,0
Feb	37.158	54.443	683	2.254.849	16,5
Mar	44.930	54.443	825	2.632.736	17,1
Abr	42.323	54.443	777	2.669.457	15,9
May	43.499	54.443	799	2.684.600	16,2
Jun	47.922	54.443	880	2.593.900	18,5

¹Comprende los siguientes partidos de la provincia de Buenos Aires: Almirante Brown, Avellaneda, Berazategui, Esteban Echeverría, Ezeiza, Florencio Varela, General San Martín, Hurlingham, Ituzaingó, José C.Paz, La Matanza, Lanús, Lomas de Zamora, Malvinas Argentinas, Merlo, Moreno, Morón, Quilmes, San Fernando, San Isidro, San Miguel, Tigre, Tres de Febrero y Vicente López.

²Comprende las provincias de Corrientes, Chaco, Formosa, Jujuy, Misiones, Salta y Santiago del Estero.

³Comprende las provincias de Catamarca, La Rioja, San Juan y San Luis.

⁴Comprende las provincias de La Pampa, Río Negro, Santa Cruz y Tierra del Fuego.

Cuadro 3.2.4 Supermercados. Cantidad de cadenas relevadas, cantidad de bocas de expendio, personal ocupado asalariado y sueldos y salarios brutos por categoría

Periodo	Cantidad de cadenas relevadas	Cantidad de bocas de expendio	Personal ocupado		Sueldos y salarios brutos	
			Gerentes, supervisores y otro personal jerárquico	Cajeros, administrativos, reposidores y otros	Gerentes, supervisores y otro personal jerárquico	Cajeros, administrativos, reposidores y otros
			número de personas		miles de pesos	
2001 Jun ¹	77	1.351	10.536	87.478	24.843	75.003
Jul	77	1.351	10.486	87.337	16.809	54.325
Ago	78	1.352	10.128	86.939	15.637	53.198
Sep	78	1.340	10.179	86.320	16.206	52.443
Oct	78	1.330	10.499	86.409	17.096	52.316
Nov	78	1.323	10.473	87.173	17.038	54.028
Dic ¹	78	1.328	10.420	86.275	25.737	78.087
2002 Ene	78	1.327	10.065	85.347	17.167	54.980
Feb	78	1.325	10.201	84.941	16.796	52.060
Mar	78	1.324	10.069	85.039	16.024	53.362
Abr	78	1.325	10.274	84.319	15.801	52.609
May	78	1.325	10.153	83.737	16.275	51.142
Jun ¹	78	1.325	10.133	82.645	23.512	72.556

¹En los meses de junio y diciembre se incluye el aguinaldo.

Cuadro 3.2.5 Supermercados. Ventas por grupos de artículos, según jurisdicción

Período	Total	Bebidas	Almacén	Panadería	Lácteos
Total			miles de pesos		
2001 Jun	1.145.241	126.976	293.964	35.475	119.838
Jul	1.144.406	126.978	295.839	34.987	119.018
Ago	1.094.588	123.028	279.742	34.017	115.750
Sep	1.066.211	118.648	274.846	33.759	113.195
Oct	1.060.937	117.068	268.184	32.852	111.700
Nov	1.028.565	117.406	256.024	30.976	105.780
Dic	1.292.031	190.274	309.527	41.550	114.704
2002 Ene	1.032.920	121.123	255.028	31.060	103.126
Feb	1.025.648	116.464	270.236	30.091	106.284
Mar	1.253.451	135.436	344.343	36.992	130.784
Abr	1.148.998	117.578	317.118	37.556	127.033
May	1.200.118	122.202	339.407	38.569	137.111
Jun	1.334.807	134.757	383.458	45.479	148.555
Ciudad de Buenos Aires					
2001 Jun	263.128	31.850	58.791	10.379	25.487
Jul	255.028	30.842	57.638	9.947	24.597
Ago	250.040	30.538	55.866	9.920	24.641
Sep	245.651	29.711	56.466	10.036	24.583
Oct	244.484	29.139	55.406	9.868	24.509
Nov	234.978	26.453	51.628	9.441	23.218
Dic	276.362	40.182	58.491	11.508	23.096
2002 Ene	205.176	25.883	43.238	7.927	18.505
Feb	210.907	26.254	47.679	7.800	20.089
Mar	269.680	32.844	64.531	10.125	26.209
Abr	258.256	29.438	61.390	10.939	26.799
May	272.760	31.151	67.129	11.301	29.374
Jun	317.210	34.685	76.052	12.781	33.806
24 partidos de la Provincia de Buenos Aires¹					
2001 Jun	352.719	43.637	90.660	10.507	35.488
Jul	350.205	44.314	91.101	10.431	35.110
Ago	333.283	42.864	85.821	10.047	34.202
Sep	323.754	40.601	83.500	9.815	33.027
Oct	317.788	39.551	80.677	9.336	31.938
Nov	315.584	41.433	77.045	9.036	30.625
Dic	405.495	68.710	93.274	12.311	32.896
2002 Ene	313.309	40.782	75.363	8.724	29.467
Feb	308.939	39.109	80.818	8.420	30.099
Mar	391.323	46.955	107.595	10.739	38.877
Abr	342.579	40.163	94.107	10.572	37.261
May	359.052	42.248	101.425	10.732	40.724
Jun	421.732	48.327	122.293	13.195	48.953
Resto de Buenos Aires					
2001 Jun	133.523	14.314	35.580	4.908	15.953
Jul	132.717	13.991	36.029	4.766	15.876
Ago	126.125	13.539	33.855	4.728	15.260
Sep	125.846	13.416	33.508	4.833	14.927
Oct	124.823	13.059	32.720	4.613	14.582
Nov	121.817	14.041	31.643	4.551	14.044
Dic	159.946	24.577	40.696	6.271	15.580
2002 Ene	144.089	18.046	35.852	5.755	16.342
Feb	136.580	16.156	35.827	5.361	15.643
Mar	147.241	15.672	42.310	5.516	17.282
Abr	127.173	12.398	36.823	5.141	16.029
May	130.830	12.394	38.451	5.185	16.856
Jun	125.030	12.310	37.222	5.540	15.142

Cuadro 3.2.5

Carnes	Verdulería y frutería	Alimentos preparados y rotisería	Artículos de limpieza y perfumería	Indumentaria, calzado y textiles	Electrónica y artículos para el hogar	Otros
miles de pesos						
130.842	55.551	26.588	159.099	37.000	41.876	118.032
123.666	55.397	26.868	158.469	36.420	44.702	122.062
120.365	56.235	25.014	154.101	26.877	34.990	124.469
119.673	51.832	24.190	157.198	23.803	39.218	109.849
116.112	51.572	23.652	155.359	27.354	46.130	110.954
112.184	51.937	20.186	155.596	25.291	36.391	116.794
136.282	59.067	24.554	177.035	35.844	46.038	157.156
106.132	47.052	20.487	162.653	22.634	51.873	111.752
105.148	46.262	19.914	162.218	23.930	38.105	106.996
125.473	51.674	24.416	198.276	28.603	48.315	129.139
126.807	49.196	23.362	180.770	23.135	35.853	110.590
123.198	52.718	23.586	187.023	23.847	43.107	109.350
147.226	56.765	25.161	198.734	28.919	46.060	119.693
30.648	16.579	8.304	34.480	6.639	9.149	30.822
27.955	16.272	8.206	33.107	6.223	8.907	31.334
28.212	16.728	7.774	32.998	3.577	7.287	32.499
27.277	14.991	8.110	33.559	2.925	8.578	29.415
26.760	15.085	7.967	33.369	3.771	10.078	28.532
26.035	15.178	5.912	32.915	3.868	6.974	33.356
29.187	15.791	6.984	35.024	5.511	8.533	42.055
21.657	12.035	6.187	30.029	2.643	11.849	25.223
23.165	13.439	5.981	31.119	3.157	7.937	24.287
28.594	15.492	7.759	39.954	3.547	10.405	30.220
30.547	15.430	7.710	38.444	2.713	7.467	27.379
30.368	17.086	7.893	39.854	2.722	8.978	26.904
46.260	18.451	8.863	42.937	3.947	10.523	28.905
38.486	16.124	7.135	49.446	10.069	12.840	38.327
34.428	15.973	7.145	48.634	10.070	14.246	38.753
33.793	16.236	6.521	46.486	6.922	10.774	39.617
34.134	14.558	5.899	48.578	5.709	13.571	34.362
32.558	14.134	5.669	46.475	7.471	15.259	34.720
32.193	14.419	4.786	47.688	7.427	13.084	37.848
41.225	16.947	6.200	54.464	10.924	15.636	52.908
30.613	13.075	5.009	49.609	5.949	18.232	36.486
30.757	12.880	4.749	48.082	6.246	12.484	35.295
37.118	14.589	6.160	61.012	7.793	16.614	43.871
36.829	13.539	5.721	53.248	5.460	10.790	34.889
35.206	14.669	5.726	54.512	5.436	13.374	35.000
41.009	17.324	6.851	61.912	8.319	15.023	38.526
14.031	7.253	2.646	18.961	4.587	4.582	10.708
13.328	7.357	2.698	18.643	4.425	4.679	10.925
13.345	7.246	2.485	17.906	3.578	3.394	10.789
13.954	7.151	2.362	19.011	3.396	3.673	9.615
13.280	7.212	2.383	18.620	3.605	4.733	10.016
12.924	7.417	2.257	18.599	3.049	3.365	9.927
16.506	8.821	2.696	21.759	4.224	4.403	14.413
14.087	7.991	2.525	22.357	3.306	5.486	12.342
13.608	6.951	2.431	21.512	3.595	3.861	11.635
14.435	6.510	2.559	22.992	3.964	4.447	11.554
13.511	5.724	2.338	20.051	3.075	2.958	9.125
13.613	6.039	2.293	20.287	3.227	3.281	9.204
13.276	5.263	2.002	18.630	3.111	2.870	9.664

(sigue)

Cuadro 3.2.5 (continuación)

	Período	Total	Bebidas	Almacén	Panadería	Lácteos
				miles de pesos		
Córdoba						
	2001 Jun	81.944	8.847	22.557	1.694	7.951
	Jul	82.862	8.890	23.049	1.690	7.895
	Ago	77.588	8.393	21.101	1.558	7.553
	Sep	75.874	8.140	20.848	1.538	7.397
	Oct	77.089	8.309	20.512	1.525	7.875
	Nov	73.148	8.661	19.310	1.443	7.391
	Dic	89.271	13.204	22.884	1.949	7.613
	2002 Ene	75.832	9.048	20.246	1.486	7.004
	Feb	75.373	8.502	21.013	1.452	7.691
	Mar	90.512	9.655	25.995	1.688	8.924
	Abr	84.407	8.385	25.105	1.689	8.564
	May	89.824	9.024	27.010	1.711	9.549
	Jun	92.265	9.590	28.459	2.003	10.040
Chubut						
	2001 Jun	21.964	2.022	5.651	606	3.340
	Jul	22.293	2.008	5.763	610	3.377
	Ago	21.607	1.944	5.599	590	3.264
	Sep	20.484	1.884	5.363	540	3.154
	Oct	20.889	1.916	5.370	552	3.214
	Nov	20.928	1.964	5.383	568	3.215
	Dic	26.481	2.931	6.632	730	3.997
	2002 Ene	20.945	1.985	5.378	592	3.267
	Feb	20.247	1.921	5.757	541	3.213
	Mar	23.887	2.146	6.407	702	3.784
	Abr	22.890	2.029	5.991	694	3.641
	May	24.308	2.127	6.510	714	3.948
	Jun	26.503	2.312	8.772	963	3.402
Entre Ríos						
	2001 Jun	16.937	1.676	4.429	560	1.346
	Jul	16.786	1.701	4.403	552	1.316
	Ago	15.473	1.574	4.060	521	1.200
	Sep	13.943	1.436	3.848	481	1.070
	Oct	13.917	1.379	3.738	470	1.010
	Nov	12.881	1.312	3.414	406	910
	Dic	17.754	2.679	4.432	534	1.078
	2002 Ene	15.379	1.732	4.096	381	1.206
	Feb	15.118	1.668	4.356	389	1.250
	Mar	17.050	1.747	5.064	519	1.391
	Abr	15.933	1.367	4.827	597	1.321
	May	16.524	1.320	4.571	597	1.276
	Jun	16.648	1.430	4.717	728	1.358
Mendoza						
	2001 Jun	60.743	4.623	18.722	1.265	6.842
	Jul	62.718	4.933	18.645	1.333	6.968
	Ago	60.267	4.700	17.622	1.254	6.706
	Sep	56.777	4.309	16.634	1.179	6.366
	Oct	57.051	4.441	15.775	1.174	6.299
	Nov	54.594	4.517	15.962	1.117	5.258
	Dic	71.607	7.838	20.422	1.774	5.889
	2002 Ene	59.846	4.534	17.676	1.171	5.359
	Feb	57.962	4.315	17.773	1.157	5.619
	Mar	72.382	4.957	23.394	1.364	6.956
	Abr	69.245	4.389	22.902	1.555	7.104
	May	72.601	4.312	25.006	1.675	7.748
	Jun	78.460	4.727	27.677	2.122	8.511

Cuadro 3.2.5

Carnes	Verdulería y frutería	Alimentos preparados y rotisería	Artículos de limpieza y perfumería	Indumentaria, calzado y textiles	Electrónica y artículos para el hogar	Otros
miles de pesos						
8.623	2.681	1.212	11.977	2.968	5.674	7.760
8.328	2.708	1.238	11.969	2.905	5.862	8.328
7.680	2.767	1.125	11.622	2.401	4.986	8.402
7.775	2.738	1.128	11.738	2.275	5.043	7.254
7.667	2.762	1.080	11.857	2.317	5.587	7.598
7.256	2.724	1.024	11.548	1.976	4.838	6.977
8.906	3.057	1.135	13.143	2.302	5.973	9.105
7.223	2.593	913	12.477	1.791	5.496	7.555
6.911	2.327	907	12.352	2.109	4.780	7.329
8.114	2.599	1.063	15.161	2.424	5.846	9.043
8.580	2.453	982	13.841	2.148	5.127	7.533
8.170	2.474	996	14.764	2.273	5.914	7.939
8.340	2.670	1.043	14.940	2.885	6.322	5.973
2.957	1.419	600	2.792	916	247	1.414
3.003	1.448	611	2.797	913	240	1.523
2.924	1.443	585	2.724	827	149	1.558
2.720	1.348	543	2.652	770	118	1.392
2.726	1.394	557	2.748	818	127	1.467
2.753	1.430	550	2.821	778	86	1.380
3.389	1.802	717	3.434	1.065	128	1.656
2.695	1.401	568	2.893	750	101	1.315
2.281	1.180	514	2.885	723	87	1.145
2.929	1.438	647	3.410	855	93	1.476
2.890	1.403	625	3.229	815	87	1.486
2.873	1.494	644	3.417	863	136	1.582
2.927	1.310	434	3.941	583	106	1.753
2.064	773	602	1.907	628	420	2.532
1.954	751	661	1.871	591	387	2.599
1.845	783	566	1.773	362	312	2.477
1.629	603	448	1.697	320	363	2.048
1.539	596	405	1.676	357	523	2.224
1.393	551	330	1.642	349	401	2.173
1.648	666	311	2.177	587	641	3.001
1.317	584	305	2.305	326	883	2.244
1.223	558	321	2.213	372	663	2.105
1.350	645	421	2.566	412	709	2.226
1.323	600	434	2.402	395	495	2.172
1.099	551	403	2.224	380	2.074	2.029
1.220	611	427	2.247	509	699	2.702
8.990	1.770	815	9.122	1.959	2.298	4.337
8.982	1.820	796	10.171	1.963	2.518	4.589
8.537	1.873	750	10.163	1.707	1.912	5.043
8.557	1.748	735	9.827	1.525	1.861	4.036
8.231	1.802	772	10.007	1.764	2.530	4.256
8.068	1.837	645	10.536	1.205	1.700	3.749
9.705	1.981	715	12.465	2.050	3.016	5.752
7.993	1.528	539	12.067	1.509	2.710	4.760
7.981	1.304	488	11.530	1.400	2.118	4.277
9.343	1.451	574	13.879	1.907	2.699	5.858
9.757	1.486	569	12.755	1.651	2.328	4.749
9.386	1.570	623	13.515	1.596	2.335	4.835
9.794	1.786	643	13.517	1.977	2.494	5.212

(sigue)

Cuadro 3.2.5 (continuación)

	Período	Total	Bebidas	Almacén	Panadería	Lácteos
miles de pesos						
Neuquén						
	2001 Jun	24.515	2.131	6.964	588	2.680
	Jul	24.045	2.071	6.577	583	2.646
	Ago	22.863	1.983	6.266	561	2.499
	Sep	23.085	2.017	6.639	577	2.534
	Oct	22.400	1.961	6.183	535	2.393
	Nov	21.139	1.904	5.810	473	2.292
	Dic	25.863	3.129	6.813	729	2.580
	2002 Ene	21.748	1.988	5.849	581	2.313
	Feb	22.187	1.955	6.116	568	2.405
	Mar	27.052	2.112	7.883	761	2.998
	Abr	25.103	1.994	7.459	742	2.869
	May	26.885	2.000	8.357	773	3.128
	Jun	29.645	2.285	10.011	907	2.998
Santa Fe						
	2001 Jun	55.425	5.867	14.352	1.754	4.875
	Jul	55.866	5.790	14.621	1.722	4.891
	Ago	52.788	5.637	13.695	1.656	4.718
	Sep	51.428	5.523	13.373	1.650	4.623
	Oct	51.200	5.466	13.193	1.619	4.531
	Nov	49.578	5.640	12.745	973	4.305
	Dic	64.689	9.569	16.067	2.001	4.902
	2002 Ene	49.771	5.589	12.738	1.400	4.652
	Feb	52.226	5.418	13.980	1.451	4.865
	Mar	64.054	6.456	17.680	1.806	6.001
	Abr	60.706	5.855	16.889	1.882	6.055
	May	60.812	6.175	17.143	1.894	6.306
	Jun	68.157	6.684	18.922	2.160	6.833
Tucumán						
	2001 Jun	20.193	1.854	5.094	414	2.224
	Jul	21.096	1.885	5.275	448	2.253
	Ago	20.351	1.829	4.915	431	2.175
	Sep	19.768	1.805	4.785	421	2.126
	Oct	20.083	1.853	4.738	421	2.142
	Nov	19.135	1.752	4.723	400	1.994
	Dic	24.575	2.844	5.687	570	2.455
	2002 Ene	19.214	1.831	4.557	398	2.061
	Feb	19.043	1.654	4.792	386	2.098
	Mar	23.255	2.061	6.038	487	2.524
	Abr	22.714	1.908	6.200	519	2.540
	May	23.229	1.872	6.257	555	2.682
	Jun	24.573	2.102	6.428	661	2.798
Otras provincias del Norte²						
	2001 Jun	50.690	4.302	14.144	1.374	4.709
	Jul	54.022	4.471	14.780	1.426	4.927
	Ago	49.654	4.210	13.683	1.334	4.608
	Sep	48.459	4.159	13.453	1.334	4.815
	Oct	49.481	4.345	13.735	1.385	4.732
	Nov	45.558	4.064	12.639	1.287	4.268
	Dic	57.001	6.307	15.349	1.516	4.771
	2002 Ene	47.822	4.103	13.700	1.352	4.698
	Feb	45.797	3.849	14.175	1.289	4.652
	Mar	53.496	4.389	16.178	1.611	5.303
	Abr	49.181	3.802	14.713	1.547	4.994
	May	50.779	3.693	15.882	1.659	5.156
	Jun	55.843	4.056	16.437	2.014	5.737

Cuadro 3.2.5

Carnes	Verdulería y frutería	Alimentos preparados y rotisería	Artículos de limpieza y perfumería	Indumentaria, calzado y textiles	Electrónica y artículos para el hogar	Otros
miles de pesos						
2.618	1.313	840	3.266	1.322	484	2.309
2.562	1.279	838	3.172	1.359	490	2.468
2.572	1.265	809	2.993	1.121	408	2.386
2.603	1.319	769	3.173	1.016	334	2.104
2.574	1.262	739	3.121	1.060	437	2.135
2.301	1.249	698	3.014	990	316	2.092
2.559	1.487	772	3.392	1.272	496	2.634
2.169	1.175	668	3.210	1.008	474	2.313
2.134	1.113	661	3.222	1.079	435	2.499
2.662	1.109	772	3.940	1.341	490	2.984
2.465	1.091	768	3.739	1.181	416	2.379
2.531	1.241	789	3.932	1.259	461	2.414
2.721	1.269	854	4.269	1.301	409	2.621
5.818	2.712	1.310	7.034	2.220	2.144	7.339
5.529	2.693	1.335	7.068	2.236	2.300	7.681
5.395	2.687	1.220	6.854	1.601	1.788	7.537
5.559	2.437	1.202	6.900	1.397	1.952	6.812
5.317	2.430	1.115	6.770	1.562	2.443	6.754
5.281	2.363	1.214	6.776	1.428	1.924	6.929
6.463	2.822	1.431	7.781	1.981	2.389	9.283
5.057	2.193	971	6.682	1.494	2.722	6.273
5.120	2.348	1.226	8.082	1.405	2.114	6.217
5.911	2.716	1.225	10.261	1.680	2.803	7.515
6.031	2.713	1.242	9.288	1.488	2.237	7.026
5.651	2.812	1.185	9.749	1.828	2.631	5.438
5.954	2.887	1.332	10.273	2.275	3.338	7.499
2.019	368	336	3.472	962	1.203	2.247
2.078	362	377	3.615	989	1.379	2.435
1.890	375	380	3.690	896	1.188	2.582
1.846	355	365	3.628	863	1.177	2.397
1.843	356	379	3.821	872	1.211	2.447
1.684	349	348	3.589	839	1.145	2.312
2.127	419	516	4.297	1.141	1.483	3.036
1.507	326	315	3.751	835	1.216	2.417
1.417	299	317	3.767	823	1.174	2.316
1.725	348	383	4.484	988	1.355	2.862
1.821	324	355	4.252	899	1.305	2.591
1.860	347	375	4.509	891	1.234	2.647
1.888	397	413	4.483	1.007	1.373	3.023
6.584	1.191	1.478	7.429	2.075	1.661	5.743
6.691	1.270	1.612	8.107	2.068	2.186	6.484
6.093	1.282	1.494	7.671	1.439	1.567	6.273
5.884	1.232	1.387	7.534	1.347	1.488	5.826
5.984	1.184	1.337	7.798	1.381	1.697	5.903
5.227	1.143	1.245	7.356	1.277	1.489	5.563
6.297	1.349	1.500	8.526	2.016	1.907	7.463
4.916	1.076	1.329	7.695	1.155	1.597	6.201
4.222	951	1.192	7.232	1.119	1.490	5.626
5.056	1.196	1.481	8.543	1.408	1.708	6.623
4.976	1.057	1.326	7.897	1.172	1.595	6.102
4.722	1.000	1.327	8.323	1.202	1.638	6.177
5.443	1.176	1.463	8.576	1.387	1.754	7.800

(sigue)

Cuadro 3.2.5 (conclusión)

Período	Total	Bebidas	Almacén	Panadería	Lácteos
Otras provincias del Centro y del Oeste³					
miles de pesos					
2001 Jun	23.179	1.903	6.606	482	2.397
Jul	26.499	2.165	7.617	550	2.712
Ago	24.897	1.947	6.997	494	2.495
Sep	23.294	1.904	6.494	483	2.403
Oct	23.788	1.948	6.316	475	2.348
Nov	22.782	2.020	6.229	444	2.313
Dic	28.260	3.336	7.394	631	2.524
2002 Ene	24.511	2.011	6.983	472	2.430
Feb	24.111	1.822	7.505	447	2.511
Mar	28.589	2.031	9.049	572	2.928
Abr	28.488	1.799	9.443	636	2.942
May	29.015	1.739	10.075	675	3.000
Jun	30.819	1.868	10.261	852	3.180
Otras provincias del Sur⁴					
2001 Jun	40.281	3.950	10.414	944	6.546
Jul	40.269	3.917	10.341	929	6.450
Ago	39.652	3.870	10.262	923	6.429
Sep	37.848	3.743	9.935	872	6.170
Oct	37.944	3.701	9.821	879	6.127
Nov	36.443	3.645	9.493	837	5.947
Dic	44.727	4.968	11.386	1.026	7.323
2002 Ene	35.278	3.591	9.352	821	5.822
Feb	37.158	3.841	10.445	830	6.149
Mar	44.930	4.411	12.219	1.102	7.607
Abr	42.323	4.051	11.269	1.043	6.914
May	43.499	4.147	11.591	1.098	7.364
Jun	47.922	4.381	16.207	1.553	5.797

¹Comprende los siguientes partidos de la provincia de Buenos Aires: Almirante Brown, Avellaneda, Berazategui, Esteban Echeverría, Ezeiza, Florencio Varela, General San Martín, Hurlingham, Ituzaingó, José C. Paz, La Matanza, Lanús, Lomas de Zamora, Malvinas Argentinas, Merlo, Moreno, Morón, Quilmes, San Fernando, San Isidro, San Miguel, Tigre, Tres de Febrero y Vicente López.

Cuadro 3.2.5 (conclusión)

Carnes	Verdulería y frutería	Alimentos preparados y rotisería	Artículos de limpieza y perfumería	Indumentaria, calzado y textiles	Electrónica y artículos para el hogar	Otros
miles de pesos						
3.396	653	288	3.824	698	828	2.104
3.927	776	340	4.027	751	1.142	2.492
3.538	815	301	3.927	634	1.016	2.733
3.432	766	284	3.767	569	892	2.300
3.348	769	289	3.938	639	1.256	2.462
3.085	784	258	4.036	503	910	2.200
3.564	873	425	4.473	681	1.306	3.053
3.028	723	268	4.567	446	1.065	2.518
2.595	607	222	4.922	419	937	2.124
3.355	702	264	5.578	489	1.114	2.507
3.468	677	247	5.440	416	1.009	2.411
3.149	650	250	5.508	415	1.021	2.533
3.295	711	268	5.510	529	1.117	3.228
4.608	2.715	1.022	5.389	1.957	346	2.390
4.901	2.688	1.011	5.288	1.927	366	2.451
4.541	2.735	1.004	5.294	1.812	209	2.573
4.303	2.586	958	5.134	1.691	168	2.288
4.285	2.586	960	5.159	1.737	249	2.440
3.984	2.493	919	5.076	1.602	159	2.288
4.706	3.052	1.152	6.100	2.090	127	2.797
3.870	2.352	890	5.011	1.422	42	2.105
3.734	2.305	905	5.300	1.483	25	2.141
4.881	2.879	1.108	6.496	1.795	32	2.400
4.609	2.699	1.045	6.184	1.722	39	2.748
4.570	2.785	1.082	6.429	1.755	30	2.648
5.099	2.910	568	7.499	1.089	32	2.787

² Comprende las provincias de Corrientes, Chaco, Formosa, Jujuy, Misiones, Salta y Santiago del Estero.

³ Comprende las provincias de Catamarca, La Rioja, San Juan y San Luis.

⁴ Comprende las provincias de La Pampa, Río Negro, Santa Cruz y Tierra del Fuego.

Sector Externo

Comercio Exterior

1.1	Exportaciones argentinas Series original, desestacionalizada y tendencia suavizada	85
1.2	Importaciones argentinas Series original, desestacionalizada y tendencia suavizada	85
1.3	Balanza comercial argentina	86
1.4.1	Distribución porcentual de la exportación por secciones del Sistema Armonizado	87
1.4.2	Distribución porcentual de la importación por secciones del Sistema Armonizado	87
1.5	Exportación, importación y saldo de la balanza comercial argentina por secciones y capítulos del Sistema Armonizado	90
1.6	Exportación, importación y saldo de la balanza comercial argentina por continentes y países	91
1.7.1	Distribución porcentual de la exportación por Grandes Rubros	93
1.7.2	Exportación mensual por Grandes Rubros	93
1.7.3	Exportación por Grandes Rubros	94
1.8.1	Distribución porcentual de la importación por Uso Económico	95
1.8.2	Importación mensual por Uso Económico	95
1.9.1	Balanza comercial argentina con los países del MERCOSUR	97
1.9.2	Exportación e importación con el MERCOSUR por principales secciones del Sistema Armonizado	99
1.9.3	Exportación a los países del MERCOSUR por Grandes Rubros	101
1.9.4	Importación desde los países del MERCOSUR por Uso Económico	103
1.10.1	Balanza comercial argentina con los países del NAFTA	104
1.10.2	Exportación e importación con el NAFTA por principales secciones del Sistema Armonizado	106
1.10.3	Exportación a los países del NAFTA por Grandes Rubros	108
1.10.4	Importación desde los países del NAFTA por Uso Económico	110
1.11.1	Balanza comercial argentina con los países de la Unión Europea	111
1.11.2	Exportación e importación con los países de la Unión Europea por principales secciones del Sistema Armonizado	114
1.11.3	Exportación a los países de la Unión Europea por Grandes Rubros	117
1.11.4	Importación desde los países de la Unión Europea por Uso Económico	120
	Secciones y capítulos de la Nomenclatura Común del MERCOSUR	123

Cuentas Internacionales

2.1	Estimación de la Posición de Inversión Internacional. Resumen por concepto	124
2.2	Estimación del balance de pagos. Cuadro resumen	125

El INDEC elabora las estadísticas del comercio exterior principalmente sobre la base de los registros aduaneros de exportación e importación.

Actualmente, todas las aduanas del país registran sus operaciones a través del Sistema Informático María (SIM). Adicionalmente, desde 1995, se incorporaron fuentes complementarias de información dado que existen operaciones de exportación e importación que no generan documento aduanero y sí deben consignarse en las estadísticas de comercio exterior. Son los casos de la energía eléctrica intercambiada por entes binacionales como Salto Grande y Yacyretá y el aprovisionamiento de combustible y comestibles para uso de aeronaves y buques argentinos en el exterior, así como de los extranjeros en el país.

Los bienes exportados e importados se clasifican, a partir del año 1995, según la Nomenclatura Común del Mercosur (NCM) basada en el Sistema Armonizado (SA), clasificación adoptada por la mayoría de los países del mundo. Este sistema agrupa los bienes en 21 secciones y 97 capítulos. Las secciones y los capítulos del Sistema Armonizado coinciden con los de la NCM. El INDEC utiliza también la Clasificación Uniforme de Comercio Internacional (CUCI) y las Grandes Categorías Económicas (GCE). Para las importaciones se aplica además, una agrupación de éstas por Uso Económico y para las exportaciones una clasificación nacional en Grandes Rubros.

Las exportaciones se publican a valores FOB (libre a bordo) y las importaciones a valores CIF (costo, seguro y flete), si bien en este caso también están disponibles los datos a valores FOB. Los países copartícipes se denominan de "destino" para las exportaciones y de "origen" para las importaciones.

Para ampliar conceptos, definiciones y clasificaciones, así como para mayor detalle sobre la información aquí presentada, puede consultarse el Anuario de Comercio Exterior Argentino o el banco de datos dbINDEC.

A partir del mes de julio de 2000, la información correspondiente a los países del Mercosur incluye las zonas francas de Uruguay y Brasil.

Desde enero de 2001, el INDEC ha introducido un cambio metodológico en el registro de las estadísticas de comercio exterior, en respuesta a las recomendaciones internacionales en la materia, a los efectos de contribuir a la armonización de las estadísticas económicas y a mejorar su comparabilidad internacional.

El cambio metodológico afecta exclusivamente el registro de las operaciones que se cursan a través de las zonas francas. Con el anterior sistema de registro especial, vigente hasta el año 2000, las importaciones incluían las mercaderías que pasaban desde las zonas francas al territorio aduanero. Con el actual sistema, las mercaderías se registran cuando ingresan desde el exterior a las zonas francas. Del mismo modo se consideraba como exportación la salida de mercadería del territorio aduanero a la zona franca. Ahora se registra la exportación cuando la mercadería abandona la zona franca con destino al exterior. Esta decisión comprende las estadísticas de comercio exterior desde el año 1997, momento en el que comenzaron a operar las zonas francas en el país. Por esta razón y de acuerdo con lo anunciado oportunamente, el INDEC informó en la publicación del anuario "Comercio Exterior Argentino" del año 2000, el ajuste correspondiente al comercio exterior del período 1997-1999.

A partir del mes de septiembre de 2001 se realiza el ajuste por el método directo de las series de exportaciones e importaciones utilizando la versión 2000 del programa X1-ARIMA. También se elabora la tendencia de dichas series, las cuales surgen de eliminar de la serie original, además de las fluctuaciones estacionales, las alteraciones de carácter no estacional (huelgas, efectos climáticos inesperados, etc.). Al eliminar estos factores, el indicador refleja la tendencia histórica y presente de la serie.

En virtud de la resolución 281/98 los exportadores de minerales tienen opción de modificar el valor de sus transacciones dentro de los 6 meses de la fecha de embarque, en virtud de variaciones en la cantidad y en la ley del mineral constatadas a su arribo a destino. El INDEC ha comenzado a estimar dicha variación en el cálculo de la exportación mensual a los efectos de evitar los ajustes bruscos que suelen perturbar a los usuarios de las cifras de comercio exterior. A tal efecto, para la estimación de las exportaciones totales de los siete primeros meses de 2002 se ha procedido a ajustar la cifra de exportación de minerales aplicando la misma variación porcentual registrada en las operaciones cumplidas en el período abril-septiembre de 2001.

Para mayor información de estos nuevos indicadores, ver Nota Metodológica en el Anexo de la información de prensa del Intercambio Comercial Argentino publicado el 8 de noviembre de 2001.

Nota: los totales por suma pueden no coincidir por redondeos en las cifras parciales.
Las fechas de difusión de la información que se presenta en este capítulo, correspondientes a los próximos meses, se encuentran disponibles en INTERNET <http://www.indec.gov.ar/servicio/calenet.htm>

Cuadro 1.1 Exportaciones argentinas
Series original, desestacionalizada y tendencia suavizada con variaciones mensuales y anuales

Período	Serie original	Variación %		Serie desestacionalizada	Variación %		Tendencia suavizada	Variación %
	Millones de dólares	mensual anual		Millones de dólares	mensual	anual	Millones de dólares	mensual
2001 Jul	2.351	- 7,6	- 0,6	2.258	- 0,5	- 0,7	2.259	- 0,2
Ago	2.518	7,1	13,6	2.270	0,5	10,3	2.248	- 0,5
Sep	2.199	- 12,7	1,9	2.287	0,8	5,7	2.231	- 0,7
Oct	2.078	- 5,5	0,3	2.127	- 7,0	- 3,8	2.210	- 0,9
Nov	2.106	1,4	- 1,9	2.225	4,6	- 0,5	2.186	- 1,1
Dic	1.964	- 6,8	- 16,7	2.065	- 7,2	- 16,4	2.160	- 1,2
2002 Ene	1.823	- 7,2	- 10,6	2.151	4,1	- 7,1	2.135	- 1,2
Feb	1.822	- 0,1	- 1,0	2.211	2,8	- 1,3	2.110	- 1,2
Mar	2.060	13,1	2,1	2.127	- 3,8	2,1	2.086	- 1,1
Abr	2.146	4,2	- 10,2	1.974	- 7,2	- 10,9	2.063	- 1,1
May	2.343	9,2	- 8,7	2.006	1,6	- 11,1	2.045	- 0,9
Jun	2.213	- 5,6	- 13,0	2.042	1,8	- 10,0	2.031	- 0,7
Jul	2.211	- 0,1	- 6,0	2.018	- 1,2	- 10,7	2.024	- 0,4

Cuadro 1.2 Importaciones argentinas
Series original, desestacionalizada y tendencia suavizada con variaciones mensuales y anuales

Período	Serie original	Variación %		Serie desestacionalizada	Variación %		Tendencia suavizada	Variación %
	Millones de dólares	mensual anual		Millones de dólares	mensual	anual	Millones de dólares	mensual
2001 Jul	1.769	- 0,4	- 19,6	1.646	- 4,6	- 21,0	1.715	- 6,4
Ago	1.822	3,0	- 21,4	1.611	- 2,1	- 20,6	1.584	- 7,6
Sep	1.432	- 21,4	- 31,3	1.436	- 10,9	- 29,8	1.445	- 8,8
Oct	1.512	5,6	- 32,9	1.341	- 6,6	- 36,8	1.302	- 9,9
Nov	1.334	- 11,8	- 38,9	1.284	- 4,3	- 37,6	1.160	- 10,9
Dic	932	- 30,1	- 54,9	981	- 23,6	- 55,9	1.028	- 11,4
2002 Ene	853	- 8,5	- 56,4	913	- 6,9	- 56,6	911	- 11,4
Feb	627	- 26,5	- 64,2	734	- 19,6	- 64,8	816	- 10,4
Mar	592	- 5,6	- 70,9	675	- 8,1	- 67,5	747	- 8,4
Abr	611	3,1	- 68,2	562	- 16,8	- 72,8	705	- 5,7
May	862	41,1	- 58,6	816	45,3	- 58,4	687	- 2,6
Jun	687	- 20,3	- 61,4	675	- 17,3	- 60,8	688	0,1
Jul	813	18,4	- 54,0	711	5,3	- 56,8	701	1,9

Cuadro 1.3 Balanza comercial argentina

Período	Exportación			Importación			Saldo	
	2001*	2002 ^e	Variación % respecto a igual período del año anterior	2001*	2002 ^e	Variación % respecto a igual período del año anterior	2001*	2002 ^e
	Millones de dólares			Millones de dólares			Millones de dólares	
Total anual	26.610,1	///	///	20.321,1	///	///	6.288,9	///
Ene	2.038,7	1.823,0	- 10,6	1.954,1	852,7	- 56,4	84,6	970,3
Feb	1.839,9	1.822,0	- 1,0	1.753,9	627,1	- 64,2	86,0	1.194,9
Mar	2.017,7	2.060,0	2,1	2.035,0	592,2	- 70,9	- 17,3	1.467,8
Abr	2.389,2	2.145,5	- 10,2	1.918,0	610,6	- 68,2	471,2	1.534,9
May	2.565,5	2.343,2	- 8,7	2.081,9	861,8	- 58,6	483,7	1.481,4
Jun	2.544,2	2.212,5	- 13,0	1.777,3	686,7	- 61,4	766,8	1.525,8
Jul	2.350,8	2.210,7	- 6,0	1.769,3	812,9	- 54,1	581,4	1.397,8
Total 7 meses	15.745,9	14.616,9	- 7,2	13.289,4	5.044,1	- 62,0	2.456,4	9.572,8
Ago	2.518,1			1.822,3			695,8	
Sep	2.198,5			1.431,9			766,6	
Oct	2.077,5			1.511,8			565,7	
Nov	2.106,3			1.333,8			772,5	
Dic	1.963,7			931,9			1.031,8	

Nota: las cifras de julio de 2002 deben considerarse como una estimación preliminar en razón de haberse efectuado con un 5,7% de documentación faltante, que en muchos casos corresponde a operaciones que aún no han sido confirmadas por la Dirección General de Aduana por los operadores, ya que éstas se encuentran dentro del plazo permitido por la legislación.

Evolución de la balanza comercial argentina

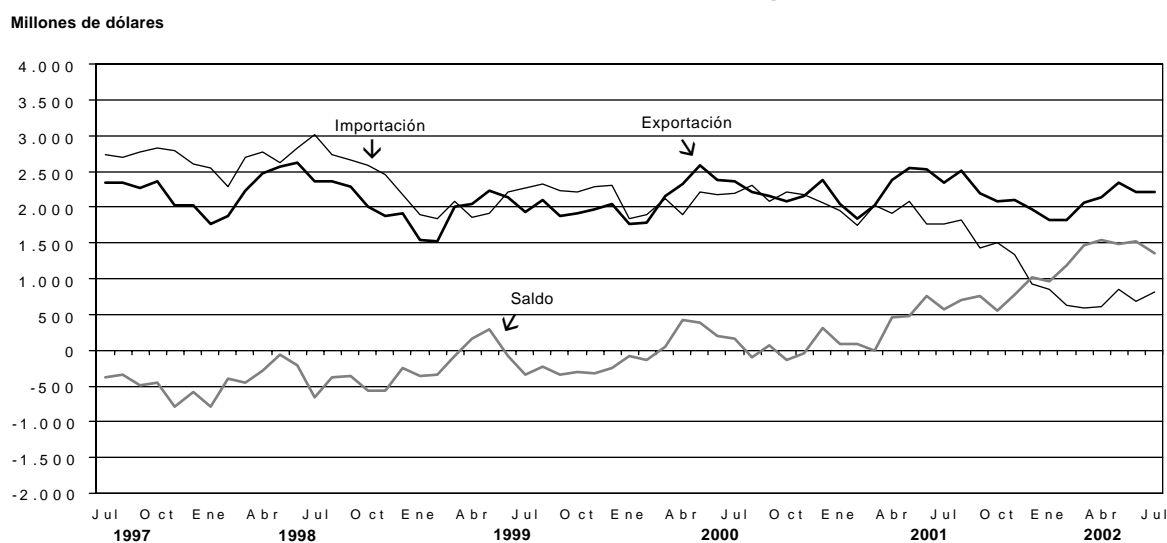

**Cuadro 1.4.1 Distribución porcentual
de la exportación por secciones del Sistema Armonizado**

Sección	Año 2001*	Ene-Jul 2002°
Total	100	100
I Animales vivos y productos del reino animal	6	5
II Productos del reino vegetal	19	23
III Grasas y aceites	6	7
IV Productos alimenticios, bebidas y tabaco	14	16
V Productos minerales	19	17
VI Productos de industrias químicas y conexas	6	7
VII Plástico, caucho y sus manufacturas	3	4
VIII Pieles, cueros y sus manufacturas (excepto calzado)	3	3
IX Madera, carbón vegetal, corcho y sus manufacturas, cestería	--	--
X Pasta de madera, papel, cartón	1	2
XI Materias textiles y sus manufacturas	2	1
XII Calzado, paraguas, flores artificiales y otros	--	--
XIII Manufacturas de piedra, yeso, cemento, amianto, mica, cerámica y vidrio	--	--
XIV Perlas finas, piedras y metales preciosos, monedas y otros	--	1
XV Metales comunes y sus manufacturas	6	5
XVI Máquinas, aparatos y material eléctrico; sus partes	4	4
XVII Material de transporte	8	3
XVIII Instrumentos de óptica, precisión, médico-quirúrgico, relojería y música	--	--
XIX Armas, municiones y sus partes	--	--
XX Mercancías y productos diversos	1	1
XXI Objetos de arte, antigüedades	--	--
Transacciones especiales	1	1

**Cuadro 1.4.2 Distribución porcentual
de la importación por secciones del Sistema Armonizado**

Sección	Año 2001*	Ene-Jul 2002°
Total	100	100
I Animales vivos y productos del reino animal	1	1
II Productos del reino vegetal	2	2
III Grasas y aceites	--	--
IV Productos alimenticios, bebidas y tabaco	3	4
V Productos minerales	5	4
VI Productos de industrias químicas y conexas	18	24
VII Plástico, caucho y sus manufacturas	7	8
VIII Pieles, cueros y sus manufacturas (excepto calzado)	--	--
IX Madera, carbón vegetal, corcho y sus manufacturas, cestería	1	--
X Pasta de madera, papel, cartón	5	5
XI Materias textiles y sus manufacturas	4	3
XII Calzado, paraguas, flores artificiales y otros	1	1
XIII Manufacturas de piedra, yeso, cemento, amianto, mica, cerámica y vidrio	1	1
XIV Perlas finas, piedras y metales preciosos, monedas y otros	--	--
XV Metales comunes y sus manufacturas	6	7
XVI Máquinas, aparatos y material eléctrico; sus partes	31	29
XVII Material de transporte	10	6
XVIII Instrumentos de óptica, precisión, médico-quirúrgico, relojería y música	3	3
XIX Armas, municiones y sus partes	--	--
XX Mercancías y productos diversos	2	2
XXI Objetos de arte, antigüedades	--	--
Transacciones especiales	--	--

**Cuadro 1.5 Exportación, importación y saldo
de la balanza comercial argentina por secciones y capítulos del Sistema Armonizado**

Sección	Capítulo	Exportación			Importación			Saldo
		Año 2001*	Ene-Jul 2002 ^e	Variación % respecto a igual período del año anterior	Año 2001*	Ene-Jul 2002 ^e	Variación % respecto a igual período del año anterior	Ene-Jul 2002 ^e
		Miles de dólares	Miles de dólares		Miles de dólares	Miles de dólares		Miles de dólares
Total		26.610.056	14.616.900	- 7,2	20.321.134	5.044.145	- 62,0	9.572.754
I		1.544.381	908.978	1,0	218.343	31.650	- 76,5	877.328
	1	17.461	5.271	- 57,2	9.444	1.707	- 69,0	3.564
	2	221.601	219.598	32,3	130.597	10.682	- 87,1	208.916
	3	934.730	426.854	- 16,7	21.711	3.234	- 76,9	423.620
	4	355.560	248.286	22,6	39.189	8.017	- 65,1	240.269
	5	15.028	8.969	19,4	17.401	8.010	- 18,3	959
II		4.827.242	2.936.759	- 13,0	391.339	108.278	- 55,5	2.828.481
	6	1.407	995	1,3	11.660	504	- 91,1	491
	7	234.092	106.597	- 19,7	29.040	2.866	- 83,4	103.731
	8	536.263	333.996	- 18,6	145.389	26.879	- 66,9	307.117
	9	66.909	40.403	- 4,5	43.469	16.767	- 47,2	23.636
	10	2.442.077	1.509.109	- 10,0	11.629	2.754	- 56,9	1.506.355
	11	144.757	72.585	- 13,4	13.795	2.047	- 77,5	70.538
	12	1.398.665	870.390	- 15,4	105.752	44.666	- 38,8	825.724
	13	1.348	623	- 33,7	28.079	10.510	- 39,6	- 9.887
	14	1.723	2.061	666,2	2.526	1.286	- 22,0	775
III		1.632.484	1.115.771	41,1	34.520	12.160	- 49,9	1.103.611
	15	1.632.484	1.115.771	41,1	34.520	12.160	- 49,9	1.103.611
IV		3.813.041	2.088.223	4,7	629.471	138.586	- 66,3	1.949.637
	16	150.067	80.687	- 7,2	77.329	9.678	- 81,3	71.009
	17	119.359	70.283	32,4	38.310	11.517	- 53,2	58.766
	18	84.033	37.177	- 16,2	76.110	32.873	- 40,2	4.304
	19	61.178	31.262	- 8,9	45.476	8.499	- 70,8	22.763
	20	323.387	166.425	- 6,7	107.649	15.293	- 77,5	151.132
	21	69.503	27.714	- 29,8	170.697	32.815	- 72,1	- 5.101
	22	209.123	94.917	- 18,2	52.633	6.279	- 78,1	88.638
	23	2.626.593	1.482.322	10,4	36.749	8.171	- 63,2	1.474.151
	24	169.800	97.436	- 0,8	24.519	13.461	- 9,6	83.975
V		4.971.513	2.424.179	- 14,6	1.005.447	412.746	- 37,5	2.011.433
	25	32.213	20.912	8,4	47.391	13.306	- 59,0	7.606
	26	407.475	230.560	14,1	160.184	105.397	-	125.163
	27	4.531.826	2.172.706	- 16,9	797.872	294.042	- 43,7	1.878.664
VI		1.552.032	859.738	- 0,9	3.617.466	1.375.742	- 38,8	- 516.004
	28	161.615	74.674	- 26,1	289.691	145.351	- 21,3	- 70.677
	29	275.529	161.945	1,8	1.322.474	524.967	- 37,0	- 363.022
	30	311.365	174.624	1,1	638.569	248.621	- 37,7	- 73.997
	31	32.812	44.181	110,8	187.704	60.004	- 42,9	- 15.823
	32	128.961	63.655	- 13,7	229.589	85.372	- 43,5	- 21.717
	33	202.788	104.101	- 6,4	154.817	47.016	- 48,4	57.085
	34	64.284	39.241	6,5	159.430	56.319	- 41,8	- 17.078
	35	84.150	51.062	7,1	62.033	25.813	- 37,4	25.249
	36	5.365	2.038	- 45,0	10.978	1.854	- 56,1	184
	37	56.094	36.246	12,3	119.330	36.011	- 50,0	235
	38	229.069	107.972	-	442.851	144.413	- 46,4	- 36.441
VII		777.521	485.591	6,6	1.394.441	394.870	- 56,7	90.721
	39	626.723	384.732	5,7	1.035.949	292.383	- 56,7	92.349
	40	150.798	100.859	10,1	358.491	102.487	- 56,7	- 1.628

(sigue)

Cuadro 1.5 (continuación)

Sección	Capítulo	Exportación			Importación			Saldo
		Año 2001*	Ene-Jul 2002 ^e	Variación % respecto a igual período del año anterior	Año 2001*	Ene-Jul 2002 ^e	Variación % respecto a igual período del año anterior	Ene-Jul 2002 ^e
		Miles de dólares	Miles de dólares		Miles de dólares	Miles de dólares		Miles de dólares
VIII		897.347	431.750	- 18,3	81.672	20.328	- 60,9	411.422
	41	802.478	389.381	- 19,2	26.155	12.693	- 20,5	376.688
	42	51.106	26.742	- 6,8	50.905	7.381	- 78,0	19.361
	43	43.763	15.627	- 14,4	4.613	254	- 90,3	15.373
IX		77.518	70.436	54,4	118.841	22.825	- 70,7	47.611
	44	76.001	68.878	53,8	91.618	14.056	- 77,4	54.822
	45	1.497	1.536	87,3	24.852	8.542	- 41,5	- 7.006
	46	20	22	46,7	2.370	226	- 79,0	- 204
X		360.007	196.451	- 4,3	923.902	223.674	- 63,4	- 27.223
	47	103.245	62.332	3,0	60.121	23.552	- 40,4	38.780
	48	174.552	101.943	8,3	681.302	170.540	- 62,1	- 68.597
	49	82.210	32.176	- 36,5	182.479	29.582	- 75,8	2.594
XI		470.145	231.611	- 18,9	814.127	126.487	- 76,1	105.124
	50	7	-	- 100,0	1.237	167	- 81,9	- 167
	51	132.552	80.989	2,7	9.933	1.995	- 75,3	78.994
	52	95.991	30.860	- 47,3	73.831	7.411	- 84,2	23.449
	53	21	14	///	5.880	502	- 83,7	- 488
	54	111.998	53.553	- 21,7	104.672	16.597	- 76,6	36.956
	55	15.758	8.575	- 19,4	115.340	22.988	- 69,7	- 14.413
	56	26.217	17.367	11,8	37.067	9.696	- 60,0	7.671
	57	1.689	1.114	13,3	17.937	1.401	- 88,5	- 287
	58	3.375	1.130	- 57,7	16.503	3.643	- 66,1	- 2.513
	59	34.748	17.691	- 13,0	40.783	15.898	- 41,4	1.793
	60	6.489	3.534	- 15,7	44.142	5.028	- 85,7	- 1.494
	61	15.046	6.807	- 24,4	112.868	14.601	- 79,3	- 7.794
	62	16.751	5.594	- 46,4	147.814	19.217	- 79,1	- 13.623
	63	9.502	4.383	- 27,9	86.119	7.343	- 85,6	- 2.960
XII		18.526	6.110	- 50,0	208.259	17.903	- 84,8	- 11.793
	64	17.693	5.557	- 52,5	193.569	16.730	- 84,8	- 11.173
	65	437	244	- 10,0	6.468	516	- 87,3	- 272
	66	159	82	- 11,8	4.725	278	- 84,4	- 196
	67	237	228	67,6	3.498	380	- 80,2	- 152
XIII		90.912	54.805	2,2	230.412	45.936	- 69,2	8.869
	68	25.988	15.415	3,3	51.939	9.477	- 73,1	5.938
	69	35.468	23.776	12,6	76.248	13.869	- 71,7	9.907
	70	29.457	15.615	- 11,2	102.225	22.590	- 65,2	- 6.975
XIV		106.173	73.497	29,9	33.472	8.359	- 66,1	65.138
	71	106.173	73.497	29,9	33.472	8.359	- 66,1	65.138
XV		1.437.497	850.146	2,5	1.305.522	334.758	- 62,0	515.388
	72	409.279	256.646	-	323.116	80.077	- 62,5	176.569
	73	567.591	319.515	2,7	423.697	131.502	- 55,3	188.013
	74	30.186	10.157	- 42,8	98.433	8.931	- 87,1	1.226
	75	203	35	- 52,1	7.901	2.407	- 57,6	- 2.372
	76	348.277	208.863	2,1	173.184	37.600	- 66,4	171.263
	77 ¹	///	///	///	///	///	///	///
	78	9.768	7.559	10,7	1.412	286	- 73,3	7.273
	79	6.708	8.406	177,0	4.511	5.100	46,6	3.306
	80	7	11	175,0	5.019	1.816	- 46,0	- 1.805
	81	543	566	64,5	9.117	3.993	- 22,7	- 3.427
	82	39.805	26.469	78,9	166.691	39.623	- 65,5	- 13.154
	83	25.129	11.919	- 12,5	92.442	23.422	- 60,3	- 11.503

(sigue)

Cuadro 1.5 (conclusión)

Sección	Capítulo	Exportación			Importación			Saldo
		Año 2001*	Ene-Jul 2002 ^e	Variación % respecto a igual período del año anterior	Año 2001*	Ene-Jul 2002 ^e	Variación % respecto a igual período del año anterior	Ene-Jul 2002 ^e
		Miles de dólares	Miles de dólares		Miles de dólares	Miles de dólares		Miles de dólares
XVI		1.122.916	536.987	- 21,2	6.083.516	1.047.460	- 74,1	- 510.473
	84	795.117	379.503	- 22,1	3.521.814	699.177	- 68,8	- 319.674
	85	327.799	157.483	- 19,1	2.561.702	348.282	- 80,7	- 190.799
XVII		2.212.059	1.019.523	- 27,7	2.123.136	515.309	- 64,6	504.214
	86	4.342	2.690	13,1	19.527	5.564	- 68,5	- 2.874
	87	1.976.102	932.219	- 26,9	1.877.058	385.395	- 69,8	546.824
	88	192.713	63.732	- 34,9	190.889	103.593	- 27,0	- 39.861
	89	38.902	20.882	- 38,4	35.662	20.756	18,2	126
XVIII		118.781	50.295	- 30,3	620.205	120.028	- 70,6	- 69.733
	90	113.104	48.449	- 29,6	577.295	115.878	- 69,6	- 67.429
	91	4.795	1.376	- 51,9	31.427	3.474	- 81,6	- 2.098
	92	882	469	8,8	11.482	676	- 90,7	- 207
XIX		6.373	4.470	16,3	11.038	1.483	- 81,2	2.987
	93	6.373	4.470	16,3	11.038	1.483	- 81,2	2.987
XX		251.446	147.754	7,0	422.556	61.229	- 76,2	86.525
	94	232.686	140.030	9,4	180.619	23.414	- 79,2	116.616
	95	12.016	4.142	- 30,8	166.556	21.526	- 77,5	- 17.384
	96	6.744	3.582	- 12,4	75.381	16.288	- 66,9	- 12.706
XXI		2.463	369	- 69,8	3.056	401	- 55,2	- 32
	97	2.463	369	- 69,8	3.056	401	- 55,2	- 32
Transacciones especiales		319.679	123.456	- 37,9	50.393	23.933	- 44,6	99.523
	Aprovisionamiento de combustibles	249.524	103.205	- 33,1	43.016	19.532	- 47,2	83.673
	Otros aprovisionamientos	55.265	18.025	- 48,5	7.352	4.400	- 28,7	13.625
	Simplificadas	14.890	2.226	- 76,7	25	1	- 94,7	2.225

¹Capítulo reservado para futura utilización en el Sistema Armonizado.

**Cuadro 1.6 Exportación, importación y saldo
de la balanza comercial argentina por continentes y países**

Continentes y países	Exportación		Importación		Saldo	
	Año 2001*	Ene-Jul 2002*	Año 2001*	Ene-Jul 2002*	Año 2001*	Ene-Jul 2002*
miles de dólares						
Total general	26.610.056	14.616.900	20.321.134	5.044.145	6.288.923	9.572.754
Total de América	15.436.277	7.884.617	11.140.815	2.857.427	4.295.462	5.027.189
Bolivia	265.259	147.820	20.575	11.404	244.685	136.416
Brasil	6.205.589	2.941.630	5.230.240	1.328.383	975.349	1.613.247
Canadá	223.650	97.412	201.526	42.316	22.125	55.097
Colombia	186.445	115.973	49.884	8.917	136.561	107.056
Cuba	48.765	10.377	3.327	611	45.438	9.766
Chile	2.851.205	1.593.551	505.724	97.282	2.345.481	1.496.269
Ecuador	103.055	80.226	116.744	16.048	- 13.689	64.177
Estados Unidos	2.840.397	1.513.430	3.736.946	995.094	- 896.549	518.336
México	484.272	362.663	437.389	92.509	46.883	270.155
Paraguay	498.778	199.417	302.804	147.268	195.975	52.150
Perú	393.954	251.994	21.336	7.191	372.619	244.802
Puerto Rico	59.733	42.995	44.261	9.658	15.472	33.336
República Dominicana	61.739	26.432	964	155	60.775	26.277
Uruguay	724.717	318.446	327.508	78.731	397.209	239.716
Venezuela	234.487	81.231	25.441	4.960	209.046	76.271
Demás países	254.232	101.020	116.148	16.901	138.083	84.119
Total de Europa	4.959.710	3.316.770	5.368.488	1.453.184	- 408.778	1.863.586
Austria	4.390	3.240	81.374	20.266	- 76.984	- 17.026
Bélgica	291.429	164.857	168.331	47.618	123.098	117.239
Bulgaria	5.649	10.117	3.371	752	2.278	9.365
Dinamarca	228.116	109.958	78.913	27.635	149.202	82.323
Eslovaquia	171	67	20.661	1.560	- 20.490	- 1.493
España	1.099.203	740.045	712.216	186.179	386.987	553.867
Finlandia	54.231	19.940	80.734	19.586	- 26.503	354
Francia	257.987	198.189	736.341	146.319	- 478.355	51.870
Grecia	66.137	42.702	9.008	2.151	57.129	40.551
Hungría	8.505	4.943	22.153	4.128	- 13.648	815
Irlanda	23.566	17.022	78.531	17.025	- 54.965	- 3
Italia	851.962	510.211	838.668	191.546	13.294	318.664
Letonia	2.861	2.203	6.733	19.974	- 3.872	- 17.771
Lituania	4.320	2.682	118	19	4.202	2.664
Noruega	16.935	7.179	21.644	6.423	- 4.708	756
Países Bajos	798.559	626.825	131.497	43.454	667.062	583.372
Polonia	32.537	15.703	28.152	8.154	4.385	7.549
Portugal	134.684	82.549	41.795	12.704	92.889	69.845
Reino Unido	292.023	210.741	407.336	114.369	- 115.312	96.371
República Checa	2.848	6.913	16.549	6.101	- 13.701	812
República Federal de Alemania	463.769	327.741	1.051.948	312.110	- 588.178	15.631
Rumania	12.625	6.841	15.297	3.218	- 2.673	3.623
Rusia	150.657	99.583	108.957	52.462	41.700	47.122
Suecia	23.201	22.565	174.004	34.081	- 150.803	- 11.516
Suiza	30.368	10.417	186.952	74.603	- 156.584	- 64.186
Turquía	55.150	46.399	31.151	5.429	23.999	40.969
Ucrania	2.962	4.224	10.624	1.582	- 7.663	2.642
Demás países	44.866	22.914	305.430	93.736	- 260.564	- 70.822

(sigue)

Cuadro 1.6 (conclusión)

Continentes y países	Exportación		Importación		Saldo	
	Año 2001*	Ene-Jul 2002 ²	Año 2001*	Ene-Jul 2002 ²	Año 2001*	Ene-Jul 2002 ²
miles de dólares						
Total de Asia	4.494.714	2.553.969	3.380.925	612.810	1.113.789	1.941.159
Arabia Saudita	57.197	44.195	13.772	1.923	43.425	42.273
Bahrein	18.862	1.733	2.438	–	16.424	1.733
Bangladesh	100.850	22.616	2.545	954	98.306	21.662
Corea Republicana	396.381	187.400	409.519	41.452	– 13.138	145.948
China	1.122.612	605.705	1.066.327	174.721	56.285	430.984
Emiratos Árabes Unidos	100.147	39.322	32.352	2.453	67.795	36.869
Filipinas	103.716	67.587	27.084	3.364	76.631	64.223
Hong Kong	99.881	52.982	43.178	7.695	56.703	45.287
India	440.437	285.178	150.735	42.436	289.703	242.742
Indonesia	43.219	46.836	105.124	20.527	– 61.905	26.309
Irán	417.868	243.306	2.262	14	415.606	243.292
Iraq	52.997	45.668	–	–	52.997	45.668
Israel	86.451	30.297	75.569	13.820	10.882	16.477
Japón	364.148	238.997	767.256	205.792	– 403.108	33.205
Jordania	120.752	67.493	–	15	120.752	67.478
Kuwait	26.455	8.651	1.659	19	24.796	8.632
Libano	16.576	19.533	148	–	16.428	19.533
Malasia	293.528	123.780	142.627	23.894	150.900	99.885
Omán	34.527	15.553	2	–	34.526	15.553
Pakistán	20.160	23.065	30.770	3.260	– 10.610	19.805
República de Yemen	37.248	19.109	–	–	37.248	19.109
Singapur	28.468	11.203	84.500	13.736	– 56.032	– 2.533
Siria	101.401	74.462	378	175	101.023	74.287
Sri Lanka	3.399	9.339	4.138	1.199	– 739	8.140
Tailandia	304.227	189.587	128.442	18.371	175.786	171.216
Taiwán	31.156	33.131	230.405	31.578	– 199.249	1.553
Vietnam	60.310	38.041	9.609	1.765	50.701	36.276
Demás países	11.740	9.201	50.086	3.647	– 38.346	5.554
Total de África	1.274.530	682.061	271.322	59.758	1.003.207	622.303
Angola	18.234	10.460	–	–	18.234	10.460
Argelia	158.442	56.832	2.548	314	155.894	56.518
Costa de Marfil	5.923	5.495	885	684	5.038	4.811
Egipto	345.309	198.948	7.778	559	337.531	198.389
Kenya	43.022	6.816	442	130	42.580	6.686
Libia	23.940	12.411	5.508	–	18.432	12.411
Marruecos	117.073	53.595	6.563	4.348	110.510	49.246
Mauricio	21.449	13.764	91	9	21.358	13.754
Mozambique	15.427	4.926	–	2.430	15.427	2.496
Nigeria	60.160	35.940	114.271	20.733	– 54.111	15.207
Senegal	13.914	9.635	1	1	13.913	9.634
Sudáfrica	315.220	196.613	123.493	16.424	191.727	180.189
Tanzania	1.366	2.158	1	–	1.365	2.158
Túnez	83.363	45.370	5.424	7.266	77.940	38.105
Demás países	51.686	29.098	4.317	6.860	47.369	22.238
Total de Oceanía	72.009	56.026	77.862	29.365	– 5.853	26.661
Australia	66.179	49.243	58.609	25.470	7.570	23.774
Nueva Zelanda	5.608	5.855	19.213	3.895	– 13.606	1.959
Demás países	222	929	39	–	183	929
Indeterminado	372.817	123.456	81.721	31.600	291.096	91.856

Cuadro 1.7.1 Distribución porcentual de la exportación por Grandes Rubros

Grandes Rubros	Año 2001*	Ene-Jul 2002 ^e
Total	100	100
Productos primarios	23	24
Manufacturas de origen agropecuario (MOA)	28	30
Manufacturas de origen industrial (MOI)	31	30
Combustibles y energía	18	16

Cuadro 1.7.2 Exportación mensual por Grandes Rubros

Período	Total			Productos primarios			MOA		
	2001*	2002 ^e	Variación % respecto a igual período del año anterior	2001*	2002 ^e	Variación % respecto a igual período del año anterior	2001*	2002 ^e	Variación % respecto a igual período del año anterior
	Millones de dólares	Millones de dólares		Millones de dólares	Millones de dólares		Millones de dólares	Millones de dólares	
Total anual	26.610,1	///	///	6.093,7	///	///	7.445,8	///	///
Ene	2.038,7	1.823,0	- 10,6	523,1	447,4	- 14,5	518,0	537,0	3,7
Feb	1.839,9	1.822,0	- 1,0	443,0	372,2	- 16,0	455,4	497,0	9,1
Mar	2.017,7	2.060,0	2,1	431,0	541,1	25,5	469,8	535,5	14,0
Abr	2.389,2	2.145,5	- 10,2	655,1	554,3	- 15,4	547,5	627,6	14,6
May	2.565,5	2.343,2	- 8,7	764,6	644,1	- 15,8	633,8	708,0	11,7
Jun	2.544,2	2.212,5	- 13,0	649,0	535,1	- 17,6	705,9	681,2	- 3,5
Jul	2.350,8	2.210,7	- 6,0	588,9	460,3	- 21,8	668,2	797,9	19,4
Total 7 meses	15.745,9	14.616,9	- 7,2	4.054,9	3.554,6	- 12,3	3.998,5	4.384,2	9,6
Ago	2.518,1			622,4			750,6		
Sep	2.198,5			487,7			612,7		
Oct	2.077,5			289,8			723,8		
Nov	2.106,3			274,0			713,3		
Dic	1.963,7			364,9			646,8		

Período	MOI			Combustibles y energía		
	2001*	2002 ^e	Variación % respecto a igual período del año anterior	2001*	2002 ^e	Variación % respecto a igual período del año anterior
	Millones de dólares	Millones de dólares		Millones de dólares	Millones de dólares	
Total anual	8.289,3	///	///	4.781,3	///	///
Ene	628,5	523,1	- 16,8	369,1	315,6	- 14,5
Feb	596,1	632,1	6,0	345,4	320,7	- 7,2
Mar	733,6	655,3	- 10,7	383,2	328,1	- 14,4
Abr	733,9	601,9	- 18,0	452,7	361,6	- 20,1
May	738,3	704,3	- 4,6	428,8	286,8	- 33,1
Jun	802,3	636,8	- 20,6	386,8	359,4	- 7,1
Jul	689,6	648,8	- 5,9	404,1	303,7	- 24,8
Total 7 meses	4.922,3	4.402,2	- 10,6	2.770,2	2.275,9	- 17,8
Ago	678,9			466,2		
Sep	704,9			393,2		
Oct	695,6			368,3		
Nov	702,6			416,5		
Dic	585,1			367,0		

Cuadro 1.7.3 Exportación por Grandes Rubros

Denominación	Año 2001*	Ene-Jul 2002 ^e	Variación % respecto a igual período del año anterior
	Millones de dólares	Millones de dólares	
Total	26.610,1	14.616,9	- 7,2
Productos primarios	6.093,7	3.554,6	- 12,3
Animales vivos	17,5	5,3	- 56,9
Pescados y mariscos sin elaborar	706,8	299,8	- 17,8
Miel	71,5	68,2	36,7
Hortalizas y legumbres sin elaborar	233,1	105,9	- 19,8
Frutas frescas	505,3	317,1	- 20,3
Cereales	2.442,1	1.509,1	- 10,0
Semillas y frutos oleaginosos	1.398,7	870,4	- 15,4
Tabaco sin elaborar	162,1	91,7	- 2,7
Lanas sucias	30,2	19,1	- 8,2
Fibra de algodón	72,8	9,3	- 79,9
Mineral de cobre y sus concentrados	400,0	229,9	16,2
Resto de productos primarios	53,6	28,7	- 12,8
Manufacturas de origen agropecuario (MOA)	7.445,8	4.384,2	9,6
Carnes	363,9	296,5	19,5
Pescados y mariscos elaborados	235,7	130,8	- 14,2
Productos lácteos y huevos	283,9	180,0	18,2
Otros productos de origen animal	12,3	7,3	14,1
Frutas secas o procesadas	30,9	16,9	34,1
Café, té, yerba mate y especias	66,9	40,4	- 4,5
Productos de molinería	144,8	72,6	- 13,4
Grasas y aceites	1.632,5	1.115,8	41,1
Azúcar y artículos de confitería	119,4	70,3	32,4
Hortalizas, legumbres y frutas preparadas	324,4	167,1	- 6,6
Bebidas, líquidos alcohólicos y vinagre	209,1	94,9	- 18,2
Resid. y desp. de industria alimentaria	2.626,6	1.482,3	10,4
Extractos curtientes y tintóreos	39,7	20,3	- 5,6
Pielés y cueros	819,0	396,3	- 19,5
Lanas elaboradas	100,9	61,3	7,2
Resto de manufacturas de origen agropecuario	435,9	231,4	- 6,6
Manufacturas de origen industrial (MOI)	8.289,3	4.402,2	- 10,6
Productos químicos y conexos	1.428,2	788,4	- 1,2
Materias plásticas artificiales	626,7	384,7	5,7
Caucho y sus manufacturas	150,7	100,8	10,2
Manufacturas de cueros, marroquinería	78,4	35,5	- 3,3
Papel, cartón, impresos y publicaciones	360,0	196,5	- 4,3
Textiles y confecciones	263,7	141,4	- 11,6
Calzado y sus partes componentes	17,7	5,6	- 52,1
Manufacturas de piedra, yeso, etc.	90,9	54,8	2,2
Piedras y metales preciosos	106,2	73,5	29,9
Metales comunes y sus manufacturas	1.437,5	850,1	2,4
Máquinas, aparatos y materiales eléctricos	1.122,9	537,0	- 21,2
Material de transporte	1.980,4	934,9	- 26,8
Vehículo de navegación aérea, marítima y fluvial	231,6	84,6	- 35,8
Resto de manufacturas de origen industrial	394,4	214,5	- 4,2
Combustibles y energía	4.781,3	2.275,9	- 17,8
Petróleo crudo	2.394,1	1.170,2	- 14,7
Carburantes	1.452,8	615,0	- 27,1
Grasas y aceites lubricantes	70,2	77,5	118,8
Gas de petróleo y otros hidrocarburos	621,7	334,5	- 8,5
Energía eléctrica	147,3	43,5	- 48,8
Resto de combustibles	95,2	35,2	- 48,1

Cuadro 1.8.1 Distribución porcentual de la importación por Uso Económico

Uso Económico	Año 2001*	Ene-Jul 2002 ^o
Total	100	100
Bienes de capital	21	15
Bienes intermedios	35	47
Combustibles y lubricantes básicos y elaborados	4	6
Piezas y accesorios para bienes de capital	17	16
Bienes de consumo	20	14
Vehículos automotores de pasajeros	3	2
Resto	--	--

Cuadro 1.8.2 Importación mensual por Uso Económico

Período	Total			Bienes de capital			Bienes intermedios		
	2001*	2002 ^o	Variación % respecto a igual período del año anterior	2001*	2002 ^o	Variación % respecto a igual período del año anterior	2001*	2002 ^o	Variación % respecto a igual período del año anterior
	Millones de dólares	Millones de dólares		Millones de dólares	Millones de dólares		Millones de dólares	Millones de dólares	
Total anual	20.321,1	///	///	4.182,3	///	///	7.342,9	///	///
Ene	1.954,1	852,7	- 56,4	421,9	159,5	- 62,2	744,0	376,9	- 49,3
Feb	1.753,9	627,1	- 64,2	364,4	96,6	- 73,5	634,4	274,1	- 56,8
Mar	2.035,0	592,2	- 70,9	403,5	87,0	- 78,4	734,1	243,4	- 66,8
Abr	1.918,0	610,6	- 68,2	401,6	65,8	- 83,6	671,5	295,3	- 56,0
May	2.081,9	861,8	- 58,6	467,6	159,8	- 65,8	691,2	395,4	- 42,8
Jun	1.777,3	686,7	- 61,4	362,9	72,1	- 80,1	648,6	345,4	- 46,7
Jul	1.769,3	812,9	- 54,1	344,9	87,5	- 74,6	642,3	442,8	- 31,1
Total 7 meses	13.289,4	5.044,1	- 62,0	2.766,8	728,3	- 73,7	4.766,1	2.373,1	- 50,2
Ago	1.822,3			382,1			648,8		
Sep	1.431,9			289,9			524,8		
Oct	1.511,8			289,5			547,2		
Nov	1.333,8			233,5			520,5		
Dic	931,9			220,5			335,5		

(sigue)

Cuadro 1.8.2 (conclusión)

Periodo	Combustibles y lubricantes básicos y elaborados			Piezas y accesorios para bienes de capital			Bienes de consumo		
	2001*	2002°	Variación % respecto a igual período del año anterior	2001*	2002°	Variación % respecto a igual período del año anterior	2001*	2002°	Variación % respecto a igual período del año anterior
	Millones de dólares	Millones de dólares		Millones de dólares	Millones de dólares		Millones de dólares	Millones de dólares	
Total anual	841,2	///	///	3.406,7	///	///	3.997,8	///	///
Ene	74,0	29,6	- 60,0	327,8	122,7	- 62,6	341,2	151,6	- 55,6
Feb	76,4	35,0	- 54,2	315,7	93,9	- 70,3	310,9	115,4	- 62,9
Mar	89,4	45,2	- 49,4	353,4	97,6	- 72,4	393,9	95,8	- 75,7
Abr	71,1	34,6	- 51,3	334,7	116,0	- 65,3	381,0	91,9	- 75,9
May	76,8	61,1	- 20,4	391,1	132,4	- 66,1	409,3	98,5	- 75,9
Jun	86,7	61,1	- 29,5	306,8	127,8	- 58,3	345,1	73,6	- 78,7
Jul	87,3	46,9	- 46,3	295,4	138,8	- 53,0	331,6	81,9	- 75,3
Total 7 meses	561,8	313,5	- 44,2	2.324,8	829,2	- 64,3	2.513,0	708,7	- 71,8
Ago	99,4			292,9			334,2		
Sep	56,3			216,6			309,8		
Oct	43,1			249,5			345,2		
Nov	43,6			194,3			303,1		
Dic	36,9			128,5			192,5		

Periodo	Vehículos automotores de pasajeros			Resto		
	2001*	2002°	Variación % respecto a igual período del año anterior	2001*	2002°	Variación % respecto a igual período del año anterior
	Millones de dólares	Millones de dólares		Millones de dólares	Millones de dólares	
Total anual	535,0	///	///	15,2	///	///
Ene	43,2	11,8	- 72,7	2,1	0,7	- 66,7
Feb	50,2	11,1	- 77,9	1,9	1,1	- 42,1
Mar	58,1	22,7	- 60,9	2,6	0,6	- 76,9
Abr	56,8	5,8	- 89,8	1,4	1,2	- 14,3
May	44,1	14,2	- 67,8	1,7	0,5	- 70,6
Jun	26,0	5,8	- 77,7	1,2	0,8	- 33,3
Jul	66,7	14,2	- 78,7	1,1	0,9	- 18,2
Total 7 meses	345,0	85,7	- 75,2	11,8	5,7	- 51,7
Ago	64,2			0,7		
Sep	34,0			0,5		
Oct	36,5			0,8		
Nov	38,2			0,5		
Dic	17,1			0,8		

Cuadro 1.9.1 Balanza comercial argentina con los países del MERCOSUR

Período	Total					
	Exportación		Importación		Saldo	
	2001*	2002 ^e	2001*	2002 ^e	2001*	2002 ^e
	millones de dólares					
Total anual	7.448,0	///	5.909,5	///	1.538,5	///
Ene	663,9	481,1	543,5	201,5	120,3	279,6
Feb	571,9	514,6	507,0	172,1	64,9	342,5
Mar	648,3	534,2	587,0	203,2	61,2	331,0
Abr	672,0	498,9	613,6	206,5	58,4	292,4
May	691,2	540,3	618,6	269,1	72,6	271,2
Jun	720,5	458,7	525,0	220,1	195,4	238,6
Jul	651,4	441,9	516,1	282,6	135,3	159,4
Total 7 meses	4.619,2	3.469,7	3.910,9	1.554,9	708,1	1.914,8
Ago	659,0		502,1		156,9	
Sep	568,2		402,0		166,2	
Oct	596,5		443,9		152,5	
Nov	534,9		381,3		153,6	
Dic	470,4		269,3		201,1	

(sigue)

Saldos de la balanza comercial argentina con los países del MERCOSUR

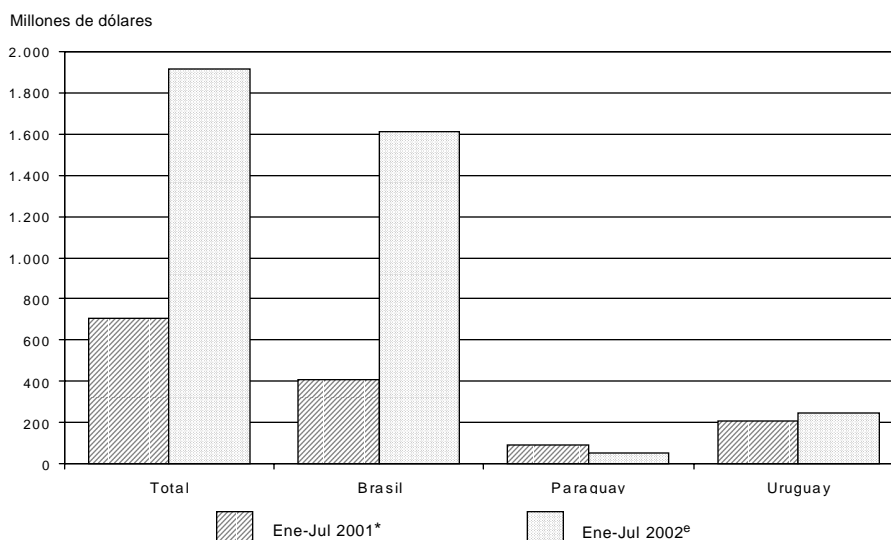

Nota: las cifras correspondientes a Brasil y Uruguay incluyen las zonas francas.

Cuadro 1.9.1 (conclusión)

Período	Brasil					
	Exportación		Importación		Saldo	
	2001*	2002°	2001*	2002°	2001*	2002°
	millones de dólares					
Total anual	6.205,6	///	5.277,8	///	927,9	///
Ene	559,9	396,0	480,7	174,3	79,3	221,7
Feb	479,4	418,4	452,8	145,5	26,6	272,9
Mar	544,1	456,7	528,3	171,1	15,8	285,7
Abr	582,4	423,2	549,2	174,2	33,1	249,0
May	587,7	467,5	563,0	228,1	24,7	239,3
Jun	614,2	398,1	477,0	187,9	137,2	210,2
Jul	560,1	381,8	466,9	247,8	93,2	134,0
Total 7 meses	3.927,8	2.941,6	3.517,9	1.328,9	409,9	1.612,8
Ago	552,8		449,6		103,2	
Sep	458,5		354,5		104,0	
Oct	477,7		387,0		90,7	
Nov	422,5		335,4		87,1	
Dic	366,3		233,4		132,9	

Período	Paraguay					
	Exportación		Importación		Saldo	
	2001*	2002°	2001*	2002°	2001*	2002°
	millones de dólares					
Total anual	498,8	///	302,8	///	196,0	///
Ene	43,3	32,3	31,8	16,5	11,5	15,8
Feb	40,2	30,6	24,7	18,1	15,5	12,5
Mar	41,0	30,5	26,7	21,7	14,3	8,8
Abr	37,4	30,5	35,6	23,8	1,8	6,7
May	40,7	27,9	23,4	26,1	17,3	1,8
Jun	42,4	23,4	22,9	18,7	19,6	4,7
Jul	37,4	24,3	25,7	22,4	11,7	1,8
Total 7 meses	282,4	199,4	190,7	147,3	91,7	52,1
Ago	43,5		25,9		17,7	
Sep	44,1		20,7		23,4	
Oct	47,9		29,8		18,1	
Nov	42,5		18,4		24,1	
Dic	38,3		17,4		20,9	

Período	Uruguay					
	Exportación		Importación		Saldo	
	2001*	2002°	2001*	2002°	2001*	2002°
	millones de dólares					
Total anual	743,6	///	329,0	///	414,6	///
Ene	60,6	52,8	31,1	10,6	29,5	42,2
Feb	52,3	65,6	29,5	8,5	22,8	57,1
Mar	63,2	47,0	32,1	10,4	31,1	36,6
Abr	52,2	45,2	28,7	8,5	23,4	36,7
May	62,8	44,9	32,2	14,8	30,6	30,1
Jun	63,9	37,2	25,2	13,5	38,7	23,7
Jul	53,9	35,9	23,5	12,4	30,3	23,5
Total 7 meses	408,9	328,7	202,3	78,8	206,5	249,9
Ago	62,7		26,6		36,1	
Sep	65,6		26,8		38,7	
Oct	70,9		27,1		43,8	
Nov	69,8		27,5		42,3	
Dic	65,9		18,6		47,2	

**Cuadro 1.9.2 Exportación e importación con el MERCOSUR
por principales secciones del Sistema Armonizado**

Sección	Total					
	Exportación			Importación		
	Año 2001*	Ene-Jun 2002°	Variación % respecto a igual período del año anterior	Año 2001*	Ene-Jun 2002°	Variación % respecto a igual período del año anterior
	Millones de dólares	Millones de dólares		Millones de dólares	Millones de dólares	
Total	7.448,0	3.469,7	- 24,9	5.909,5	1.554,9	- 60,2
I Animales vivos y productos del reino animal	193,0	142,1	5,0	134,7	18,6	- 76,1
II Productos del reino vegetal	1.246,0	673,9	- 14,1	143,1	61,4	- 29,9
III Grasas y aceites	67,7	41,0	14,6	8,9	4,5	- 18,8
IV Productos alimenticios, bebidas y tabaco	313,3	147,9	- 20,9	321,2	76,5	- 65,6
V Productos minerales	1.464,3	623,6	- 28,7	513,8	248,8	- 25,4
VI Productos de industrias químicas y conexas	732,8	359,2	- 11,7	693,4	349,3	- 19,4
VII Plástico, caucho y sus manufacturas	490,3	283,0	- 4,7	449,6	138,9	- 54,3
VIII Pieles, cueros y sus manufacturas (excepto calzado)	145,7	55,4	- 35,0	19,8	6,7	- 50,9
X Pasta de madera, papel, cartón	168,2	81,0	- 22,8	340,3	91,8	- 57,9
XI Materias textiles y sus manufacturas	197,5	91,4	- 25,8	350,9	52,8	- 75,9
XIII Manufacturas de piedra, yeso, cemento, amianto, mica, cerámica y vidrio	27,8	12,0	- 28,8	87,9	18,3	- 67,8
XV Metales comunes y sus manufacturas	237,9	126,4	- 6,1	529,5	119,1	- 68,1
XVI Máquinas, aparatos y material eléctrico: sus partes	556,3	229,5	- 35,4	1.103,5	159,2	- 78,0
XVII Material de transporte	1.494,6	559,9	- 44,6	841,1	167,8	- 72,7
Resto	112,6	43,6	- 36,0	371,7	41,2	- 81,9

Sección	Brasil					
	Exportación			Importación		
	Año 2001*	Ene-Jul 2002°	Variación % respecto a igual período del año anterior	Año 2001*	Ene-Jul 2002°	Variación % respecto a igual período del año anterior
	Millones de dólares	Millones de dólares		Millones de dólares	Millones de dólares	
Total	6.205,6	2.941,6	- 25,1	5.277,8	1.328,9	- 62,2
I Animales vivos y productos del reino animal	173,5	133,5	8,7	105,9	14,8	- 75,6
II Productos del reino vegetal	1.204,5	649,8	- 14,8	74,6	32,0	- 25,2
III Grasas y aceites	50,3	34,2	35,7	6,3	1,7	- 51,1
IV Productos alimenticios, bebidas y tabaco	150,8	93,4	3,7	303,3	70,8	- 66,6
V Productos minerales	1.203,2	489,9	- 34,3	294,0	126,8	- 35,3
VI Productos de industrias químicas y conexas	475,1	256,8	- 3,0	659,7	338,9	- 18,3
VII Plástico, caucho y sus manufacturas	409,4	243,5	- 2,3	415,2	133,1	- 52,7
VIII Pieles, cueros y sus manufacturas (excepto calzado)	92,5	33,3	- 41,4	11,2	3,8	- 49,7
X Pasta de madera, papel, cartón	93,3	51,1	- 14,1	292,4	78,6	- 58,7
XI Materias textiles y sus manufacturas	169,1	81,4	- 22,8	303,3	45,8	- 75,3
XIII Manufacturas de piedra, yeso, cemento, amianto, mica, cerámica y vidrio	8,9	4,7	- 22,5	79,9	17,0	- 67,3
XV Metales comunes y sus manufacturas	156,8	102,5	13,1	518,0	117,3	- 67,9
XVI Máquinas, aparatos y material eléctrico: sus partes	483,1	197,4	- 36,9	1.098,3	158,5	- 78,0
XVII Material de transporte	1.452,1	536,8	- 45,5	771,1	151,6	- 73,6
Resto	83,0	33,5	- 34,3	344,3	38,2	- 81,9

(sigue)

Cuadro 1.9.2 (conclusión)

Sección	Paraguay					
	Exportación			Importación		
	Año 2001*	Ene-Jul 2002 ^e		Año 2001*	Ene-Jul 2002 ^e	
	Millones de dólares	Millones de dólares	Variación % respecto a igual período del año anterior	Millones de dólares	Millones de dólares	Variación % respecto a igual período del año anterior
Total	498,8	199,4	- 29,4	302,8	147,3	- 22,8
I Animales vivos y productos del reino animal	12,0	3,4	- 58,8	--	--	60,9
II Productos del reino vegetal	18,4	3,9	- 70,6	61,6	28,4	- 29,3
III Grasas y aceites	4,9	1,9	- 36,9	--	--	- 100,0
IV Productos alimenticios, bebidas y tabaco	68,4	23,5	- 45,4	1,8	1,0	- 14,6
V Productos minerales	201,4	85,7	- 19,1	186,3	110,0	- 5,8
VI Productos de industrias químicas y conexas	87,0	31,9	- 30,0	1,0	--	- 50,9
VII Plástico, caucho y sus manufacturas	22,0	12,0	- 11,5	4,8	--	- 98,4
VIII Pieles, cueros y sus manufacturas (excepto calzado)	0,6	--	148,3	2,8	1,0	- 51,8
X Pasta de madera, papel, cartón	18,2	8,6	- 25,8	1,5	0,5	- 54,0
XI Materias textiles y sus manufacturas	4,2	1,1	- 60,6	19,7	4,3	- 62,2
XIII Manufacturas de piedra, yeso, cemento, amianto, mica, cerámica y vidrio	3,4	1,4	3,5	1,1	0,5	- 7,8
XV Metales comunes y sus manufacturas	26,4	9,3	- 39,9	3,9	--	- 87,2
XVI Máquinas, aparatos y material eléctrico: sus partes	21,8	8,7	- 33,0	--	--	- 51,7
XVII Material de transporte	4,2	5,7	158,4	--	--	- 100,0
Resto	5,8	2,3	- 39,2	17,4	0,5	- 95,2

Sección	Uruguay					
	Exportación			Importación		
	Año 2001*	Ene-Jul 2002 ^e		Año 2001*	Ene-Jul 2002 ^e	
	Millones de dólares	Millones de dólares	Variación % respecto a igual período del año anterior	Millones de dólares	Millones de dólares	Variación % respecto a igual período del año anterior
Total	743,6	328,7	- 19,6	329,0	78,8	- 61,1
I Animales vivos y productos del reino animal	7,6	5,2	21,2	28,4	3,5	- 79,2
II Productos del reino vegetal	23,1	20,2	134,4	6,9	1,0	- 78,3
III Grasas y aceites	12,5	4,9	- 35,1	2,2	2,8	60,4
IV Productos alimenticios, bebidas y tabaco	94,1	31,0	- 42,5	16,1	4,7	- 47,6
V Productos minerales	59,7	48,1	111,4	33,5	12,0	- 43,1
VI Productos de industrias químicas y conexas	170,8	70,5	- 26,8	32,8	10,1	- 43,8
VII Plástico, caucho y sus manufacturas	58,9	27,6	- 19,6	29,6	5,7	- 71,5
VIII Pieles, cueros y sus manufacturas (excepto calzado)	52,6	21,9	- 22,9	5,8	1,9	- 52,6
X Pasta de madera, papel, cartón	56,7	21,4	- 36,9	46,3	12,8	- 52,3
XI Materias textiles y sus manufacturas	24,2	8,9	- 40,7	27,9	2,7	- 87,7
XIII Manufacturas de piedra, yeso, cemento, amianto, mica, cerámica y vidrio	15,4	5,9	- 37,6	6,9	0,8	- 82,4
XV Metales comunes y sus manufacturas	54,7	14,6	- 48,7	7,6	1,4	- 75,5
XVI Máquinas, aparatos y material eléctrico: sus partes	51,3	23,4	- 20,3	5,1	0,7	- 72,1
XVII Material de transporte	38,3	17,3	- 25,0	70,0	16,2	- 59,7
Resto	23,7	7,8	- 41,6	10,0	2,4	- 48,3

Cuadro 1.9.3 Exportación a los países del MERCOSUR por Grandes Rubros

Denominación	Total			Brasil		
	Año 2001*	Ene-Jul 2002*		Año 2001*	Ene-Jul 2002*	
	Millones de dólares	Millones de dólares	Variación % respecto a igual período del año anterior	Millones de dólares	Millones de dólares	Variación % respecto a igual período del año anterior
Total	7.448,0	3.469,7	- 24,9	6.205,6	2.941,6	- 25,1
Productos primarios	1.220,3	677,8	- 13,4	1.155,2	640,0	- 14,1
Animales vivos	1,8	--	- 75,5	1,4	--	- 90,1
Pescados y mariscos sin elaborar	14,9	6,2	- 35,2	9,1	3,3	- 49,2
Miel	0,5	--	- 82,3	--	--	- 68,6
Hortalizas y legumbres sin elaborar	115,7	51,4	- 28,7	113,3	49,4	- 30,1
Frutas frescas	76,6	35,2	- 23,2	73,9	33,5	- 25,1
Cereales	925,0	525,0	- 12,2	907,9	510,1	- 13,5
Semillas y frutos oleaginosos	8,3	3,0	- 6,6	3,0	1,7	- 5,8
Tabaco sin elaborar	32,7	22,2	11,4	9,1	12,5	289,4
Lanas sucias	4,1	3,5	37,7	--	--	100,0
Fibra de algodón	9,8	--	- 96,1	9,8	--	- 96,3
Minerales de cobre y sus concentrados	12,6	20,4	62,2	12,6	20,4	62,2
Resto de productos primarios	18,5	10,1	- 7,7	14,9	8,8	- 1,2
Manufacturas de origen agropecuario (MOA)	840,5	442,3	- 12,9	594,1	354,2	- 2,9
Carnes	22,7	16,4	9,3	21,8	15,5	9,0
Pescados y mariscos elaborados	45,7	30,0	- 4,6	44,9	29,6	- 4,3
Productos lácteos y huevos	109,3	89,6	13,3	97,1	85,6	20,8
Otros productos de origen animal	1,1	1,0	76,9	0,6	0,4	67,1
Frutas secas o procesadas	12,5	4,9	13,2	12,0	4,7	18,0
Café, té, yerba mate y especias	7,0	2,7	- 34,7	3,9	1,3	- 39,6
Productos de molinería	99,5	50,6	- 9,6	89,8	48,5	- 2,0
Grasas y aceites	67,7	41,0	14,6	50,3	34,2	35,7
Azúcar y artículos de confitería	15,6	5,7	- 42,2	6,0	2,2	- 41,4
Hortalizas, legumbres y frutas preparadas	95,5	56,5	- 2,0	85,4	51,4	- 0,9
Bebidas, líquidos alcohólicos y vinagre	44,6	12,3	- 52,7	12,3	5,2	- 34,7
Residuos y desperdicios de la industria alimentaria	18,6	6,7	- 37,3	4,1	1,6	- 30,0
Extractos curtientes y tintóreos	1,7	0,9	- 18,4	1,1	0,6	- 21,9
Pieles y cueros	141,7	53,3	- 35,9	89,4	31,4	- 43,2
Lanas elaboradas	0,5	0,5	113,4	--	--	- 36,8
Resto de manufacturas de origen agropecuario	156,9	70,2	- 24,4	75,4	41,9	- 8,1
Manufacturas de origen industrial (MOI)	3.953,5	1.756,6	- 29,1	3.280,5	1.486,9	- 29,0
Productos químicos y conexos	702,4	342,4	- 12,0	450,7	242,8	- 3,3
Materias plásticas y artificiales	407,7	231,4	- 5,1	336,8	196,1	- 3,2
Caucho y sus manufacturas	82,6	51,5	- 2,5	72,6	47,3	1,7
Manufacturas de cueros, marroquinería	4,0	2,1	1,1	3,1	1,9	23,5
Papel, cartón, impresos y publicaciones	168,2	81,0	- 22,8	93,3	51,1	- 14,1
Textiles y confecciones	182,8	86,9	- 23,6	159,1	81,1	- 18,0
Calzado y sus partes componentes	4,4	1,1	- 62,0	1,2	--	- 58,8
Manufacturas de piedra, yeso, etc.	27,8	12,0	- 28,8	8,9	4,7	- 22,5
Piedras y metales preciosos	--	--	- 67,3	--	--	- 75,2
Metales comunes y sus manufacturas	237,9	126,4	- 6,1	156,8	102,5	13,1
Máquinas, aparatos y materiales eléctricos	556,3	229,5	- 35,4	483,1	197,4	- 36,9
Material de transporte	1.493,0	553,7	- 45,1	1.451,6	536,7	- 45,5
Vehículos de navegación aérea, marítima y fluvial	1,6	6,1	674,9	0,5	--	- 39,8
Resto de manufacturas de origen industrial	84,6	32,3	- 36,1	62,7	24,9	- 34,8
Combustibles y energía	1.433,7	593,1	- 30,3	1.175,8	460,6	- 36,4
Petróleo crudo	533,6	187,2	- 46,0	490,6	154,5	- 54,0
Carburantes	449,4	201,8	- 22,4	275,1	141,1	- 17,2
Grasas y aceites lubricantes	39,7	34,0	65,0	25,2	18,3	48,2
Gas de petróleo y otros hidrocarburos	273,3	137,0	- 2,3	250,3	129,6	3,9
Energía eléctrica	126,8	26,7	- 64,8	125,4	11,7	- 84,3
Resto de combustibles	11,0	6,3	- 20,3	9,2	5,3	- 21,3

(sigue)

Cuadro 1.9.3 (conclusión)

Denominación	Paraguay			Uruguay		
	Año 2001*	Ene-Jul 2002 ^o		Año 2001*	Ene-Jul 2002 ^o	
	Millones de dólares	Millones de dólares	Variación % respecto a igual período del año anterior	Millones de dólares	Millones de dólares	Variación % respecto a igual período del año anterior
Total	498,8	199,4	- 29,4	743,6	328,7	- 19,6
Productos primarios	32,4	11,9	- 47,2	32,8	25,9	72,2
Animales vivos	--	--	77,5	--	--	- 47,2
Pescados y mariscos sin elaborar	--	--	- 64,6	5,7	3,0	- 6,3
Miel	--	--	- 100,0	--	--	- 100,0
Hortalizas y legumbres sin elaborar	--	0,6	122,4	2,0	1,4	21,7
Frutas frescas	1,2	1,1	149,8	1,5	0,5	- 16,3
Cereales	7,3	0,5	- 92,8	9,7	14,5	765,1
Semillas y frutos oleaginosos	1,9	--	41,3	3,4	0,9	- 20,4
Tabaco sin elaborar	19,5	8,4	- 37,5	4,1	1,4	- 58,5
Lanas sucias	--	--	--	4,1	3,5	36,9
Fibra de algodón	--	--	--	--	--	- 36,5
Minerales de cobre y sus concentrados	--	--	--	--	--	--
Resto de productos primarios	1,8	0,7	- 31,6	1,8	0,6	- 41,4
Manufacturas de origen agropecuario (MOA)	76,7	22,9	- 51,9	169,7	65,2	- 31,8
Carnes	0,9	--	- 70,0	--	0,6	///
Pescados y mariscos elaborados	--	--	- 77,0	0,6	--	- 1,2
Productos lácteos y huevos	11,4	3,0	- 61,3	0,8	1,0	123,1
Otros productos de origen animal	--	--	8,9	--	--	166,3
Frutas secas o procesadas	--	--	- 5,6	0,5	--	- 42,5
Café, té, yerba mate y especias	--	--	- 29,8	2,8	1,3	- 29,1
Productos de molinería	7,2	1,0	- 79,2	2,5	1,1	- 29,9
Grasas y aceites	4,9	1,9	- 36,9	12,5	4,9	- 35,1
Azúcar y artículos de confitería	2,3	1,0	- 39,7	7,3	2,5	- 43,9
Hortalizas, legumbres y frutas preparadas	2,2	1,0	- 22,1	7,9	4,0	- 9,0
Bebidas, líquidos alcohólicos y vinagre	19,1	3,2	- 70,9	13,1	3,9	- 44,6
Residuos y desperdicios de la industria alimentaria	0,5	--	- 14,7	14,1	4,9	- 40,0
Extractos curtientes y tintóreos	--	--	- 17,2	--	--	- 7,4
Pieles y cueros	0,5	--	370,8	51,8	21,6	- 22,3
Lanas elaboradas	--	--	--	--	0,5	194,4
Resto de manufacturas de origen agropecuario	26,6	10,6	- 34,8	54,9	17,8	- 43,0
Manufacturas de origen industrial (MOI)	190,0	79,6	- 25,8	483,0	190,0	- 31,2
Productos químicos y conexos	84,8	31,2	- 29,6	166,8	68,4	- 27,0
Materias plásticas y artificiales	16,1	9,5	- 0,9	54,8	25,8	- 18,9
Caucho y sus manufacturas	5,9	2,5	- 36,8	4,1	1,7	- 28,2
Manufacturas de cueros, marroquinería	--	--	- 75,4	0,8	--	- 55,4
Papel, cartón, impresos y publicaciones	18,2	8,6	- 25,8	56,7	21,4	- 36,9
Textiles y confecciones	4,2	1,0	- 61,6	19,5	4,8	- 60,7
Calzado y sus partes componentes	0,6	--	- 88,4	2,6	0,7	- 53,3
Manufacturas de piedra, yeso, etc.	3,4	1,4	3,5	15,4	5,9	- 37,6
Piedras y metales preciosos	--	--	- 65,9	--	--	- 65,7
Metales comunes y sus manufacturas	26,4	9,3	- 39,9	54,7	14,6	- 48,7
Máquinas, aparatos y materiales eléctricos	21,8	8,7	- 33,0	51,3	23,4	- 20,3
Material de transporte	4,1	1,7	- 20,7	37,4	15,3	- 32,2
Vehículos de navegación aérea, marítima y fluvial	--	4,0	///	1,0	2,0	255,5
Resto de manufacturas de origen industrial	4,2	1,7	- 35,5	17,7	5,8	- 41,4
Combustibles y energía	199,8	85,0	- 19,0	58,1	47,5	118,3
Petróleo crudo	18,4	9,5	- 12,5	24,6	23,2	100,0
Carburantes	160,7	57,3	- 29,9	13,6	3,4	- 56,8
Grasas y aceites lubricantes	7,1	10,9	194,9	7,4	4,9	5,9
Gas de petróleo y otros hidrocarburos	13,0	6,5	- 20,9	10,0	0,9	- 88,1
Energía eléctrica	--	--	--	1,3	15,0	///
Resto de combustibles	0,6	0,7	119,1	1,2	--	- 69,3

Cuadro 1.9.4 Importación desde los países del MERCOSUR por Uso Económico

Denominación	Total			Brasil		
	Año 2001*	Ene-Jul 2002 ^e		Año 2001*	Ene-Jul 2002 ^e	
	Millones de dólares	Millones de dólares	Variación % respecto a igual período del año anterior	Millones de dólares	Millones de dólares	Variación % respecto a igual período del año anterior
Total	5.909,5	1.554,9	- 60,2	5.277,8	1.328,9	- 62,2
Bienes de capital	827,1	89,2	- 84,1	811,2	88,9	- 83,7
Bienes intermedios	2.351,8	837,8	- 46,6	2.120,3	773,6	- 45,4
Combustibles y lubricantes	340,5	142,9	- 35,1	134,0	21,6	- 76,3
Piezas y accesorios para bienes de capital	777,0	201,1	- 63,7	758,7	192,1	- 64,6
Bienes de consumo	1.340,2	225,6	- 72,5	1.219,7	201,8	- 73,0
Vehículos automotores para pasajeros	271,6	58,2	- 69,3	232,6	50,7	- 70,4
Resto	1,2	--	- 78,3	1,2	--	- 78,3

Denominación	Paraguay			Uruguay		
	Año 2001*	Ene-Jul 2002 ^e		Año 2001*	Ene-Jul 2002 ^e	
	Millones de dólares	Millones de dólares	Variación % respecto a igual período del año anterior	Millones de dólares	Millones de dólares	Variación % respecto a igual período del año anterior
Total	302,8	147,3	- 22,8	329,0	78,8	- 61,1
Bienes de capital	--	--	- 100,0	15,7	--	- 97,4
Bienes intermedios	99,2	33,5	- 48,3	132,3	30,6	- 64,6
Combustibles y lubricantes	183,8	109,6	- 4,7	22,7	11,7	- 16,6
Piezas y accesorios para bienes de capital	--	--	- 18,8	18,2	8,9	- 12,8
Bienes de consumo	19,6	4,2	- 61,9	100,9	19,6	- 67,2
Vehículos automotores para pasajeros	--	--	--	39,0	7,5	- 58,8
Resto	--	--	--	--	--	- 100,0

Cuadro 1.10.1 Balanza comercial argentina con los países del NAFTA

Período	Total					
	Exportación		Importación		Saldo	
	2001*	2002 ^e	2001*	2002 ^e	2001*	2002 ^e
millones de dólares						
Total anual	3.608,1	///	4.420,1	///	- 812,0	///
Ene	257,0	228,9	463,8	202,1	- 206,8	26,8
Feb	262,5	297,6	387,4	137,8	- 124,9	159,8
Mar	322,6	290,7	431,2	124,9	- 108,5	165,7
Abr	305,7	248,7	425,3	131,6	- 119,6	117,1
May	303,7	332,2	465,2	249,3	- 161,4	82,9
Jun	279,4	307,4	386,2	131,1	- 106,8	176,3
Jul	304,0	311,1	362,4	162,8	- 58,3	148,3
Total 7 meses	2.035,0	2.016,5	2.921,4	1.139,6	- 886,4	876,9
Ago	325,1		377,3		- 52,1	
Sep	275,7		283,9		- 8,2	
Oct	299,4		309,8		- 10,3	
Nov	380,9		274,5		106,3	
Dic	291,9		253,2		38,7	

(sigue)

Saldos de la balanza comercial argentina con los países del NAFTA

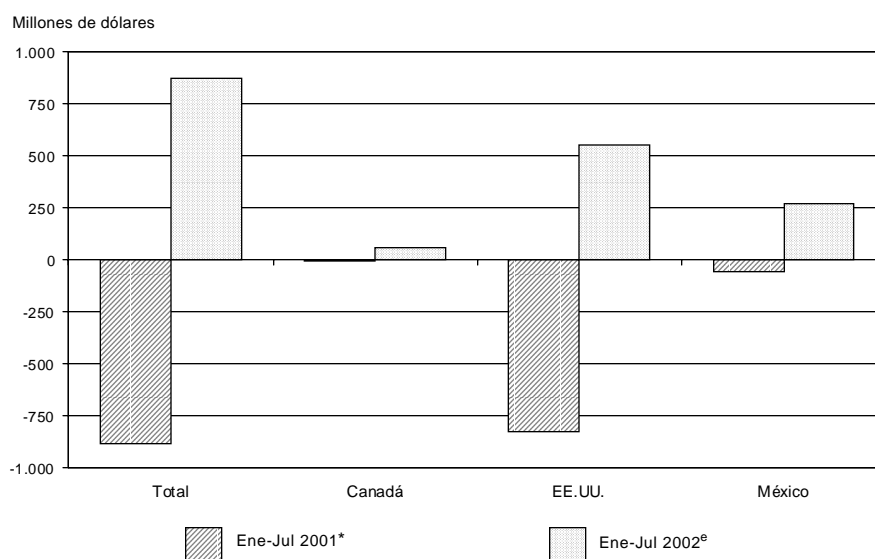

Cuadro 1.10.1 (conclusión)

Período	Canadá					
	Exportación		Importación		Saldo	
	2001*	2002 ^e	2001*	2002 ^e	2001*	2002 ^e
	millones de dólares					
Total anual	223,7	///	201,5	///	22,1	///
Ene	22,6	11,1	29,5	9,8	- 7,0	1,4
Feb	16,1	26,5	12,9	4,7	3,2	21,9
Mar	20,7	8,5	21,3	5,7	- 0,6	2,7
Abr	12,3	11,4	25,4	7,7	- 13,1	3,7
May	30,1	9,1	21,6	4,6	8,5	4,5
Jun	20,0	21,4	16,6	4,4	3,5	17,1
Jul	18,7	9,4	15,2	5,4	3,5	3,9
Total 7 meses	140,5	97,4	142,5	42,3	- 2,0	55,1
Ago	19,1		18,0		1,0	
Sep	17,0		12,4		4,7	
Oct	17,2		11,5		5,7	
Nov	14,5		10,1		4,4	
Dic	15,4		7,0		8,4	

Período	EE. UU.					
	Exportación		Importación		Saldo	
	2001*	2002 ^e	2001*	2002 ^e	2001*	2002 ^e
	millones de dólares					
Total anual	2.900,2	///	3.781,2	///	- 881,1	///
Ene	205,4	184,7	387,1	173,4	- 181,7	11,4
Feb	216,6	232,9	334,1	120,9	- 117,5	112,0
Mar	272,1	226,0	359,6	108,6	- 87,5	117,5
Abr	272,4	185,5	366,4	112,9	- 94,0	72,6
May	232,5	267,0	405,8	231,1	- 173,3	35,9
Jun	225,2	230,0	333,3	113,6	- 108,2	116,4
Jul	243,6	230,3	309,9	144,2	- 66,3	86,0
Total 7 meses	1.667,6	1.556,4	2.496,2	1.004,8	- 828,5	551,7
Ago	274,4		317,4		- 43,0	
Sep	215,0		237,3		- 22,3	
Oct	240,5		274,5		- 34,0	
Nov	280,5		233,3		47,2	
Dic	222,1		222,6		- 0,4	

Período	México					
	Exportación		Importación		Saldo	
	2001*	2002 ^e	2001*	2002 ^e	2001*	2002 ^e
	millones de dólares					
Total anual	484,3	///	437,4	///	46,9	///
Ene	29,0	33,1	47,2	19,0	- 18,1	14,1
Feb	29,8	38,1	40,4	12,2	- 10,6	25,9
Mar	29,9	56,2	50,2	10,6	- 20,4	45,5
Abr	21,0	51,8	33,5	10,9	- 12,6	40,8
May	41,2	56,1	37,8	13,6	3,4	42,5
Jun	34,2	56,0	36,3	13,1	- 2,1	42,9
Jul	41,8	71,4	37,3	13,1	4,5	58,4
Total 7 meses	226,9	362,7	282,8	92,5	- 55,9	270,2
Ago	31,7		41,8		- 10,1	
Sep	43,6		34,2		9,4	
Oct	41,8		23,8		18,0	
Nov	85,9		31,1		54,8	
Dic	54,4		23,7		30,7	

**Cuadro 1.10.2 Exportación e importación con el NAFTA
por principales secciones del Sistema Armonizado**

Sección	Total					
	Exportación			Importación		
	Año 2001*	Ene-Jul 2002º		Año 2001*	Ene-Jul 2002º	
	Millones de dólares	Millones de dólares	Variación % respecto a igual período del año anterior	Millones de dólares	Millones de dólares	Variación % respecto a igual período del año anterior
Total	3.608,1	2.016,5	- 0,9	4.420,1	1.139,6	- 61,0
I Animales vivos y productos del reino animal	226,4	81,0	- 33,3	16,2	3,0	- 70,8
II Productos del reino vegetal	171,0	103,0	- 12,8	41,6	12,4	- 55,2
III Grasas y aceites	12,5	2,2	- 51,4	4,8	1,5	- 35,0
IV Productos alimenticios, bebidas y tabaco	375,8	188,5	--	65,8	14,5	- 64,5
V Productos minerales	1.032,8	539,1	- 9,5	46,0	31,9	1,3
VI Productos de industrias químicas y conexas	209,0	110,3	- 12,9	1.189,9	385,5	- 46,3
VII Plástico, caucho y sus manufacturas	51,8	32,6	9,2	344,8	96,0	- 58,1
VIII Pieles, cueros y sus manufacturas (excepto calzado)	335,3	179,0	- 5,6	4,4	0,9	- 24,6
X Pasta de madera, papel, cartón	21,0	11,2	- 2,1	141,4	40,3	- 58,1
XI Materias textiles y sus manufacturas	20,5	17,5	46,0	45,1	9,7	- 67,7
XIII Manufacturas de piedra, yeso, cemento, amianto, mica, cerámica y vidrio	26,4	19,1	31,5	27,8	6,3	- 64,3
XV Metales comunes y sus manufacturas	335,4	185,2	- 1,1	157,5	39,9	- 61,2
XVI Máquinas, aparatos y material eléctrico; sus partes	169,2	107,3	16,3	1.718,7	309,5	- 74,2
XVII Material de transporte	364,7	275,3	38,5	351,2	135,5	- 43,8
Resto	256,2	165,4	14,3	264,8	52,7	- 69,7

Sección	Canadá					
	Exportación			Importación		
	Año 2001*	Ene-Jul 2002º		Año 2001*	Ene-Jul 2002º	
	Millones de dólares	Millones de dólares	Variación % respecto a igual período del año anterior	Millones de dólares	Millones de dólares	Variación % respecto a igual período del año anterior
Total	223,7	97,4	- 30,7	201,5	42,3	- 70,3
I Animales vivos y productos del reino animal	16,1	7,9	- 37,7	1,7	0,6	- 18,3
II Productos del reino vegetal	47,5	15,8	- 29,3	4,7	1,8	- 60,3
III Grasas y aceites	--	--	79,8	--	--	///
IV Productos alimenticios, bebidas y tabaco	27,0	15,3	14,3	2,0	--	- 82,3
V Productos minerales	43,6	23,6	- 42,0	4,7	1,6	- 59,4
VI Productos de industrias químicas y conexas	2,2	1,5	37,4	16,5	4,7	- 53,3
VII Plástico, caucho y sus manufacturas	0,7	1,3	141,6	11,6	3,0	- 64,5
VIII Pieles, cueros y sus manufacturas (excepto calzado)	19,5	7,9	- 44,3	--	--	204,7
X Pasta de madera, papel, cartón	--	--	- 42,2	18,9	1,9	- 87,2
XI Materias textiles y sus manufacturas	0,5	--	- 71,4	5,1	1,5	- 58,7
XIII Manufacturas de piedra, yeso, cemento, amianto, mica, cerámica y vidrio	--	--	6,8	1,3	--	- 60,2
XV Metales comunes y sus manufacturas	54,8	18,2	- 39,0	9,2	2,1	- 66,2
XVI Máquinas, aparatos y material eléctrico; sus partes	8,1	2,7	- 25,0	114,1	19,2	- 76,1
XVII Material de transporte	--	--	- 34,5	3,8	1,9	- 18,3
Resto	2,9	2,8	115,5	7,4	3,5	- 36,5

(sigue)

Cuadro 1.10.2 (conclusión)

Sección	EE.UU.					
	Exportación			Importación		
	Año 2001*	Ene-Jul 2002 ^o		Año 2001*	Ene-Jul 2002 ^o	
	Millones de dólares	Millones de dólares	Variación % respecto a igual período del año anterior	Millones de dólares	Millones de dólares	Variación % respecto a igual período del año anterior
Total	2.900,2	1.556,4	- 6,7	3.781,2	1.004,8	- 59,7
I Animales vivos y productos del reino animal	154,6	62,7	- 32,7	14,5	2,4	- 74,8
II Productos del reino vegetal	115,8	77,0	- 14,9	34,3	10,1	- 52,8
III Grasas y aceites	12,4	2,1	- 51,9	4,8	1,5	- 34,9
IV Productos alimenticios, bebidas y tabaco	319,9	159,7	- 2,2	54,1	12,0	- 64,0
V Productos minerales	989,1	515,3	- 7,1	39,5	29,5	11,9
VI Productos de industrias químicas y conexas	152,0	76,7	- 20,6	1.026,0	334,8	- 45,2
VII Plástico, caucho y sus manufacturas	42,5	25,3	4,1	298,5	89,3	- 54,0
VIII Pieles, cueros y sus manufacturas (excepto calzado)	258,7	131,5	- 11,7	3,8	0,8	- 7,3
X Pasta de madera, papel, cartón	7,1	2,9	- 15,7	114,4	37,1	- 50,8
XI Materias textiles y sus manufacturas	13,4	12,1	50,4	31,8	6,9	- 67,7
XIII Manufacturas de piedra, yeso, cemento, amianto, mica, cerámica y vidrio	25,3	18,1	30,1	23,9	5,6	- 64,5
XV Metales comunes y sus manufacturas	248,4	143,0	- 0,6	127,3	31,5	- 62,9
XVI Máquinas, aparatos y material eléctrico; sus partes	131,0	80,3	11,5	1.434,9	266,3	- 73,5
XVII Material de transporte	185,5	93,8	- 16,8	327,6	130,0	- 44,4
Resto	244,3	155,9	13,1	245,7	46,9	- 70,8

Sección	México					
	Exportación			Importación		
	Año 2001*	Ene-Jul 2002 ^o		Año 2001*	Ene-Jul 2002 ^o	
	Millones de dólares	Millones de dólares	Variación % respecto a igual período del año anterior	Millones de dólares	Millones de dólares	Variación % respecto a igual período del año anterior
Total	484,3	362,7	59,8	437,4	92,5	- 67,3
I Animales vivos y productos del reino animal	55,7	10,4	- 33,1	--	-	- 100,0
II Productos del reino vegetal	7,7	10,2	90,2	2,6	0,6	- 70,0
III Grasas y aceites	--	--	- 50,0	--	--	- 44,3
IV Productos alimenticios, bebidas y tabaco	28,9	13,5	13,9	9,7	2,2	- 63,4
V Productos minerales	--	--	84,3	1,7	0,7	- 35,2
VI Productos de industrias químicas y conexas	54,8	32,1	10,6	147,4	46,0	- 52,4
VII Plástico, caucho y sus manufacturas	8,6	6,0	20,3	34,7	3,7	- 86,0
VIII Pieles, cueros y sus manufacturas (excepto calzado)	57,1	39,6	49,4	--	--	- 86,7
X Pasta de madera, papel, cartón	13,8	8,2	4,4	8,1	1,3	- 78,0
XI Materias textiles y sus manufacturas	6,5	5,3	47,3	8,2	1,4	- 73,6
XIII Manufacturas de piedra, yeso, cemento, amianto, mica, cerámica y vidrio	0,8	0,8	89,8	2,5	0,5	- 63,5
XV Metales comunes y sus manufacturas	32,2	24,0	76,6	21,0	6,2	- 46,1
XVI Máquinas, aparatos y material eléctrico; sus partes	30,1	24,2	46,6	169,7	24,0	- 78,8
XVII Material de transporte	178,9	181,3	111,2	19,8	3,5	- 31,3
Resto	9,0	6,7	21,4	11,7	2,4	- 70,7

Cuadro 1.10.3 Exportación a los países del NAFTA por Grandes Rubros

Denominación	Total			Canadá		
	Año 2001*	Ene-Jul 2002º		Año 2001*	Ene-Jul 2002º	
	Millones de dólares	Millones de dólares	Variación % respecto a igual período del año anterior	Millones de dólares	Millones de dólares	Variación % respecto a igual período del año anterior
Total	3.608,1	2.016,5	- 0,9	223,7	97,4	- 30,7
Productos primarios	299,1	146,6	- 27,3	97,6	35,1	- 47,5
Animales vivos	9,3	1,3	- 79,5	-	-	///
Pescados y mariscos sin elaborar	57,3	28,6	17,9	5,4	3,8	- 0,7
Miel	18,6	6,1	- 64,7	1,3	3,4	///
Hortalizas y legumbres sin elaborar	9,2	7,5	31,8	-	-	- 56,7
Frutas frescas	59,8	32,4	- 35,2	12,6	6,0	- 33,0
Cereales	17,0	15,6	- 4,3	-	-	- 100,0
Semillas y frutos oleaginosos	45,0	19,4	- 10,2	34,2	9,2	- 28,2
Tabaco sin elaborar	37,0	19,9	5,9	-	-	- 100,0
Lanas sucias	-	-	-	-	-	-
Fibra de algodón	-	-	-	-	-	-
Minerales de cobre y sus concentrados	36,6	12,2	- 66,7	36,6	12,2	- 66,7
Resto de productos primarios	9,3	3,5	- 27,4	7,0	-	- 91,7
Manufacturas de origen agropecuario (MOA)	872,9	444,0	- 5,0	58,2	26,1	- 31,0
Carnes	96,2	32,0	- 48,4	12,6	2,0	- 81,6
Pescados y mariscos elaborados	44,9	21,6	- 26,0	-	-	///
Productos lácteos y huevos	76,8	23,5	- 6,2	1,1	0,5	19,6
Otros productos de origen animal	1,2	0,7	-	-	-	645,7
Frutas secas o procesadas	7,1	4,6	31,8	-	-	52,3
Café, té, yerba mate y especias	30,6	21,4	5,5	-	-	140,8
Productos de molinería	0,9	-	- 93,5	-	-	///
Grasas y aceites	12,5	2,2	- 51,4	-	-	79,8
Azúcar y artículos de confitería	39,3	22,7	130,4	1,2	0,9	22,0
Hortalizas, legumbres y frutas preparadas	126,0	61,0	- 13,8	7,1	5,6	34,4
Bebidas, líquidos alcohólicos y vinagre	56,4	33,0	8,2	6,6	3,9	24,9
Residuos y desperdicios de la industria alimentaria	4,4	4,8	162,3	-	-	///
Extractos curtientes y tintóreos	8,7	4,2	- 5,0	-	-	-
Pieles y cueros	289,5	154,8	- 7,7	18,9	7,4	- 47,2
Lanas elaboradas	4,3	3,4	35,4	-	-	- 100,0
Resto de manufacturas de origen agropecuario	74,1	53,9	57,6	9,9	5,1	27,4
Manufacturas de origen industrial (MOI)	1.447,3	899,8	10,9	67,9	25,1	- 29,9
Productos químicos y conexos	183,4	96,7	- 14,4	1,5	1,0	64,7
Materias plásticas y artificiales	27,5	16,4	-	-	-	336,4
Caucho y sus manufacturas	24,3	16,1	20,1	0,5	0,8	97,5
Manufacturas de cueros, marroquinería	45,9	24,2	10,9	0,5	0,5	149,8
Papel, cartón, impresos y publicaciones	21,0	11,2	- 2,1	-	-	- 42,2
Textiles y confecciones	16,0	14,1	49,1	-	-	12,5
Calzado y sus partes componentes	7,2	2,2	- 47,5	-	-	///
Manufacturas de piedra, yeso, etc.	26,4	19,1	31,5	-	-	6,8
Piedras y metales preciosos	2,5	0,5	- 71,1	-	-	-
Metales comunes y sus manufacturas	335,4	185,2	- 1,1	54,8	18,2	- 39,0
Máquinas, aparatos y materiales eléctricos	169,2	107,3	16,3	8,1	2,7	- 25,0
Material de transporte	227,4	216,0	91,7	-	-	- 34,6
Vehículos de navegación aérea, marítima y fluvial	137,3	59,2	- 31,2	-	-	- 33,2
Resto de manufacturas de origen industrial	223,8	131,6	3,4	1,3	0,9	89,6
Combustibles y energía	988,7	526,1	- 5,1	-	11,1	///
Petróleo crudo	427,5	281,0	16,8	-	11,1	///
Carburantes	520,4	214,2	- 24,7	-	-	///
Grasas y aceites lubricantes	10,0	20,8	394,4	-	-	-
Gas de petróleo y otros hidrocarburos	-	-	-	-	-	-
Energía eléctrica	-	-	-	-	-	-
Resto de combustibles	30,8	10,1	- 60,4	-	-	///

(sigue)

Cuadro 1.10.3 (conclusión)

Denominación	EE.UU			México		
	Año 2001*	Ene-Jul 2002 ^e		Año 2001*	Ene-Jul 2002 ^e	
	Millones de dólares	Millones de dólares	Variación % respecto a igual período del año anterior	Millones de dólares	Millones de dólares	Variación % respecto a igual período del año anterior
Total	2.900,2	1.556,4	- 6,7	484,3	362,7	59,8
Productos primarios	192,2	97,9	- 24,5	9,3	13,6	161,5
Animales vivos	9,2	1,2	- 80,5	--	--	- 52,4
Pescados y mariscos sin elaborar	52,0	24,8	21,3	--	--	///
Miel	17,3	2,7	- 84,4	--	--	-
Hortalizas y legumbres sin elaborar	8,4	7,1	34,1	0,5	--	///
Frutas frescas	46,9	25,0	- 38,8	--	1,4	498,0
Cereales	12,9	13,2	2,9	4,1	2,4	- 30,4
Semillas y frutos oleaginosos	8,7	4,6	- 37,9	2,1	5,6	299,6
Tabaco sin elaborar	34,6	16,1	- 14,4	2,3	3,8	///
Lanas sucias	-	-	-	-	-	-
Fibra de algodón	-	-	-	-	-	-
Minerales de cobre y sus concentrados	-	-	-	-	-	-
Resto de productos primarios	2,3	3,2	358,9	--	--	- 75,3
Manufacturas de origen agropecuario (MOA)	665,9	348,8	- 6,0	148,9	69,1	17,5
Carnes	83,5	30,0	- 41,3	--	-	- 100,0
Pescados y mariscos elaborados	44,4	21,2	- 26,9	0,6	--	61,3
Productos lácteos y huevos	20,8	13,0	38,6	54,9	10,0	- 34,5
Otros productos de origen animal	1,1	--	- 24,4	--	--	- 22,4
Frutas secas o procesadas	6,3	4,2	24,8	0,7	--	217,6
Café, té, yerba mate y especias	30,3	20,9	4,5	--	--	- 32,0
Productos de molinería	0,9	--	- 93,3	--	--	- 100,0
Grasas y aceites	12,4	2,1	- 51,9	--	--	- 50,0
Azúcar y artículos de confitería	37,2	21,6	145,0	0,9	--	- 28,8
Hortalizas, legumbres y frutas preparadas	115,0	54,9	- 15,2	3,9	--	- 75,6
Bebidas, líquidos alcohólicos y vinagre	47,5	27,8	5,6	2,4	1,3	22,8
Residuos y desperdicios de la industria alimentaria	--	3,5	///	4,3	1,3	- 28,8
Extractos curtientes y tintóreos	4,1	1,3	- 35,9	4,6	2,9	20,4
Pielés y cueros	213,8	108,0	- 15,3	56,8	39,5	49,7
Lanas elaboradas	0,6	--	- 41,3	3,5	3,1	71,3
Resto de manufacturas de origen agropecuario	48,1	39,5	72,5	16,0	9,3	27,5
Manufacturas de origen industrial (MOI)	1.053,5	594,8	- 2,9	325,9	279,9	71,8
Productos químicos y conexos	132,1	67,0	- 22,0	49,8	28,6	8,4
Materias plásticas y artificiales	19,3	10,3	- 11,5	7,9	5,7	22,8
Caucho y sus manufacturas	23,2	15,0	18,4	0,6	--	- 12,3
Manufacturas de cueros, marroquinería	45,0	23,5	9,6	--	--	- 0,5
Papel, cartón, impresos y publicaciones	7,1	2,9	- 15,7	13,8	8,2	4,4
Textiles y confecciones	12,7	11,8	55,8	3,0	2,2	22,8
Calzado y sus partes componentes	7,0	2,0	- 51,0	--	--	///
Manufacturas de piedra, yeso, etc.	25,3	18,1	30,1	0,8	0,8	89,8
Piedras y metales preciosos	2,5	--	- 71,1	--	--	- 62,3
Metales comunes y sus manufacturas	248,4	143,0	- 0,6	32,2	24,0	76,6
Máquinas, aparatos y materiales eléctricos	131,0	80,3	11,5	30,1	24,2	46,6
Material de transporte	48,2	35,0	31,1	178,9	180,9	110,8
Vehículos de navegación aérea, marítima y fluvial	137,3	58,8	- 31,6	-	--	///
Resto de manufacturas de origen industrial	214,3	126,5	4,1	8,2	4,3	- 19,5
Combustibles y energía	988,6	514,9	- 7,1	--	--	84,3
Petróleo crudo	427,5	269,9	12,2	-	-	-
Carburantes	520,4	214,2	- 24,7	-	-	-
Grasas y aceites lubricantes	10,0	20,8	394,1	--	--	///
Gas de petróleo y otros hidrocarburos	--	--	--	-	-	-
Energía eléctrica	-	-	-	-	-	-
Resto de combustibles	30,7	9,9	60,8	--	--	--

Cuadro 1.10.4 Importación desde los países del NAFTA por Uso Económico

Denominación	Total			Canadá		
	Año 2001*	Ene-Jul 2002 ^e		Año 2001*	Ene-Jul 2002 ^e	
	Millones de dólares	Millones de dólares	Variación % respecto a igual período del año anterior	Millones de dólares	Millones de dólares	Variación % respecto a igual período del año anterior
Total	4.420,1	1.139,6	- 61,0	201,5	42,3	- 70,3
Bienes de capital	1.301,4	286,9	- 68,5	79,9	12,5	- 78,1
Bienes intermedios	1.763,7	530,5	- 52,2	61,4	11,7	- 73,2
Combustibles	33,4	26,4	13,8	1,1	0,8	- 1,7
Piezas y accesorios para bienes de capital	756,2	178,3	- 65,6	41,7	13,2	- 53,2
Bienes de consumo	526,7	114,1	- 66,6	17,3	4,1	- 67,5
Vehículos automotores para pasajeros	36,4	3,1	- 82,8	--	--	15,4
Resto	2,3	--	- 88,5	--	-	- 100,0

Denominación	EE.UU			México		
	Año 2001*	Ene-Jul 2002 ^e		Año 2001*	Ene-Jul 2002 ^e	
	Millones de dólares	Millones de dólares	Variación % respecto a igual período del año anterior	Millones de dólares	Millones de dólares	Variación % respecto a igual período del año anterior
Total	3.781,2	1.004,8	- 59,7	437,4	92,5	- 67,3
Bienes de capital	1.116,5	261,4	- 66,8	105,1	13,0	- 79,9
Bienes intermedios	1.521,8	470,8	- 50,0	180,5	48,0	- 61,1
Combustibles	32,2	25,7	14,6	--	--	- 48,8
Piezas y accesorios para bienes de capital	677,9	152,3	- 67,5	36,6	12,8	- 39,8
Bienes de consumo	406,6	92,5	- 64,4	102,9	17,5	- 74,7
Vehículos automotores para pasajeros	24,1	2,0	- 85,8	12,0	1,1	- 72,9
Resto	2,1	--	- 92,5	--	--	- 44,6

Cuadro 1.11.1 Balanza comercial argentina con los países de la Unión Europea

Período	Total					
	Exportación		Importación		Saldo	
	2001*	2002 ^e	2001*	2002 ^e	2001*	2002 ^e
	millones de dólares					
Total anual	4.593,7	///	4.598,9	///	- 5,2	///
Ene	352,1	368,2	442,2	227,2	- 90,1	141,0
Feb	333,2	399,6	420,6	152,5	- 87,5	247,2
Mar	308,9	398,3	470,3	137,9	- 161,3	260,3
Abr	406,1	508,2	419,8	147,1	- 13,7	361,1
May	416,1	461,6	468,3	168,8	- 52,1	292,8
Jun	393,0	491,4	389,4	152,3	3,6	339,2
Jul	380,6	449,9	410,4	192,8	- 29,8	257,2
Total 7 meses	2.590,0	3.077,3	3.021,0	1.178,6	- 431,0	1.898,7
Ago	454,4		421,5		32,9	
Sep	398,1		320,3		77,8	
Oct	398,1		333,1		65,0	
Nov	402,6		301,9		100,7	
Dic	350,5		201,1		149,3	

(sigue)

Saldos de la balanza comercial argentina con los países de la Unión Europea

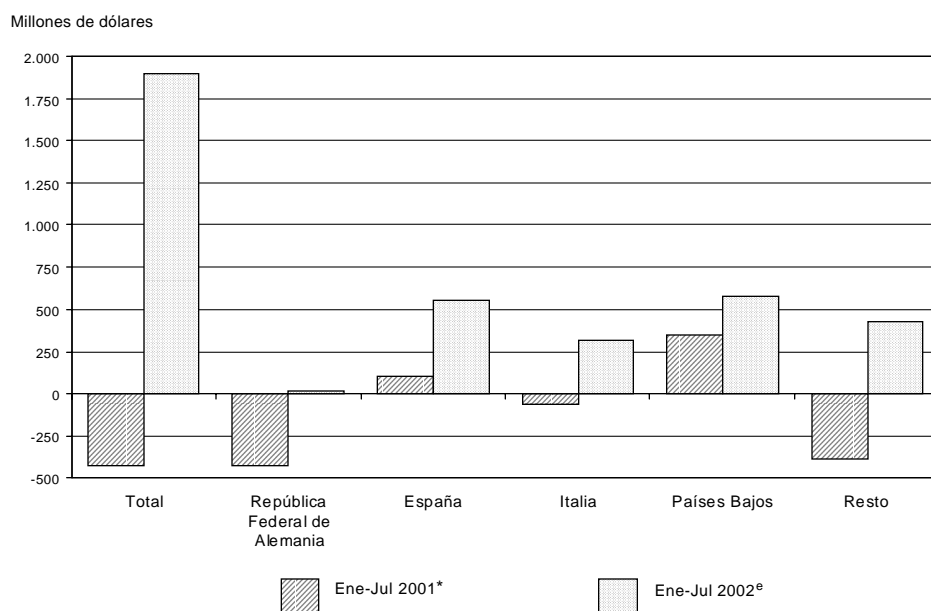

Cuadro 1.11.1 (continuación)

Período	República Federal de Alemania					
	Exportación		Importación		Saldo	
	2001*	2002 ^e	2001*	2002 ^e	2001*	2002 ^e
	millones de dólares					
Total anual	463,8	///	1.051,9	///	- 588,2	///
Ene	26,4	37,7	107,4	56,8	- 81,0	- 19,1
Feb	39,4	49,3	98,2	36,8	- 58,9	12,5
Mar	26,5	47,6	107,1	36,5	- 80,6	11,1
Abr	45,4	59,3	95,3	38,5	- 49,9	20,8
May	41,6	32,5	111,0	45,5	- 69,4	- 13,0
Jun	44,9	61,5	81,9	45,4	- 37,0	16,1
Jul	43,1	39,8	96,0	52,5	- 53,0	- 12,7
Total 7 meses	267,2	327,7	696,9	312,1	- 429,7	15,6
Ago	53,5		88,6		- 35,1	
Sep	36,6		78,6		- 42,1	
Oct	36,1		75,2		- 39,1	
Nov	45,3		67,2		- 21,9	
Dic	25,1		45,3		- 20,2	
	España					
Período	Exportación		Importación		Saldo	
	2001*	2002 ^e	2001*	2002 ^e	2001*	2002 ^e
	millones de dólares					
Total anual	1.099,5	///	712,4	///	387,2	///
Ene	90,0	80,0	71,9	35,7	18,1	44,3
Feb	51,2	83,6	59,2	19,2	- 8,0	64,4
Mar	68,3	109,7	69,5	24,9	- 1,2	84,7
Abr	92,2	143,7	69,2	26,5	23,0	117,2
May	98,3	106,4	61,5	23,8	36,8	82,6
Jun	94,7	99,0	66,7	21,7	28,1	77,3
Jul	74,4	117,9	63,9	34,5	10,5	83,4
Total 7 meses	569,1	740,2	461,8	186,4	107,3	553,8
Ago	127,9		64,6		63,4	
Sep	120,3		43,9		76,4	
Oct	90,2		57,7		32,5	
Nov	109,7		52,4		57,3	
Dic	82,3		32,0		50,3	
	Italia					
Período	Exportación		Importación		Saldo	
	2001*	2002 ^e	2001*	2002 ^e	2001*	2002 ^e
	millones de dólares					
Total anual	852,2	///	839,4	///	12,7	///
Ene	81,2	49,0	85,6	48,0	- 4,4	1,0
Feb	66,3	63,5	73,1	22,6	- 6,8	40,9
Mar	61,2	65,8	83,6	20,8	- 22,4	45,1
Abr	70,1	87,0	75,5	19,5	- 5,3	67,5
May	63,2	76,1	80,5	23,5	- 17,4	52,7
Jun	78,4	87,3	67,1	22,4	11,3	64,9
Jul	59,2	81,5	78,2	35,3	- 19,0	46,2
Total 7 meses	479,6	510,2	543,5	192,0	- 63,9	318,2
Ago	78,4		78,9		- 0,5	
Sep	66,9		59,6		7,3	
Oct	79,3		53,8		25,5	
Nov	87,6		56,5		31,1	
Dic	60,4		47,1		13,3	

(sigue)

Cuadro 1.11.1 (conclusión)

Periodo	Países Bajos					
	Exportación		Importación		Saldo	
	2001*	2002°	2001*	2002°	2001*	2002°
	millones de dólares					
Total anual	798,6	///	131,5	///	667,1	///
Ene	45,7	97,8	11,0	9,5	34,7	88,3
Feb	56,7	90,1	11,3	6,6	45,4	83,5
Mar	46,3	65,7	11,2	3,9	35,1	61,8
Abr	85,6	82,3	13,4	5,1	72,2	77,2
May	57,0	105,7	11,9	6,5	45,0	99,2
Jun	44,8	109,5	13,2	6,7	31,6	102,8
Jul	94,6	75,8	11,7	5,3	82,9	70,5
Total 7 meses	430,7	626,8	83,7	43,5	347,0	583,4
Ago	79,6		10,1		69,5	
Sep	72,2		7,9		64,2	
Oct	86,6		9,5		77,1	
Nov	69,9		13,0		56,9	
Dic	59,5		7,2		52,3	

Periodo	Resto					
	Exportación		Importación		Saldo	
	2001*	2002°	2001*	2002°	2001*	2002°
	millones de dólares					
Total anual	1.379,6	///	1.863,7	///	- 484,0	///
Ene	108,7	103,7	166,4	77,2	- 57,6	26,4
Feb	119,6	113,1	178,8	67,2	- 59,3	45,9
Mar	106,6	109,5	198,8	51,8	- 92,2	57,7
Abr	112,8	136,0	166,5	57,6	- 53,7	78,4
May	156,2	140,9	203,4	69,6	- 47,2	71,3
Jun	130,2	134,1	160,5	56,0	- 30,3	78,1
Jul	109,3	135,1	160,5	65,2	- 51,2	69,9
Total 7 meses	843,5	872,4	1.235,0	444,6	- 391,5	427,7
Ago	114,9		179,3		- 64,3	
Sep	102,1		130,2		- 28,1	
Oct	105,9		136,8		- 31,0	
Nov	90,1		112,8		- 22,7	
Dic	123,1		69,5		53,6	

**Cuadro 1.11.2 Exportación e importación con los países de la Unión Europea
por principales secciones del Sistema Armonizado**

Sección	Total					
	Exportación			Importación		
	Año 2001*	Ene-Jul 2002º		Año 2001*	Ene-Jul 2002º	
	Millones de dólares	Millones de dólares	Variación % respecto a igual período del año anterior	Millones de dólares	Millones de dólares	Variación % respecto a igual período del año anterior
Total	4.593,7	3.077,3	18,8	4.598,9	1.178,6	- 61,0
I Animales vivos y productos del reino animal	756,8	443,2	4,0	31,3	6,2	- 70,6
II Productos del reino vegetal	730,8	611,2	27,7	40,8	9,8	- 61,6
III Grasas y aceites	78,7	218,7	567,1	6,8	2,7	- 45,3
IV Productos alimenticios, bebidas y tabaco	1.748,8	1.069,8	21,6	88,1	15,3	- 70,5
V Productos minerales	197,0	148,6	70,6	38,3	8,4	- 67,7
VI Productos de industrias químicas y conexas	133,5	85,7	17,9	1.024,5	381,5	- 40,8
VII Plástico, caucho y sus manufacturas	53,9	34,9	17,0	287,4	79,9	- 56,2
VIII Pieles, cueros y sus manufacturas (excepto calzado)	131,7	49,6	- 45,6	7,8	4,0	- 20,9
X Pasta de madera, papel, cartón	47,9	31,2	7,0	290,9	64,9	- 66,3
XI Materias textiles y sus manufacturas	86,6	46,9	- 11,4	97,6	23,6	- 63,5
XIII Manufacturas de piedra, yeso, cemento, amianto, mica, cerámica y vidrio	7,3	4,7	14,5	68,0	13,4	- 69,6
XV Metales comunes y sus manufacturas	245,9	145,3	- 7,4	268,5	72,6	- 58,7
XVI Máquinas, aparatos y material eléctrico; sus partes	135,9	52,2	- 40,7	1.592,6	319,1	- 70,7
XVII Material de transporte	135,9	65,6	- 35,4	456,1	106,3	- 64,4
Resto	102,9	69,9	17,5	300,3	70,9	- 64,0

Sección	República Federal de Alemania					
	Exportación			Importación		
	Año 2001*	Ene-Jul 2002º		Año 2001*	Ene-Jul 2002º	
	Millones de dólares	Millones de dólares	Variación % respecto a igual período del año anterior	Millones de dólares	Millones de dólares	Variación % respecto a igual período del año anterior
Total	463,8	327,7	22,7	1.051,9	312,1	- 55,2
I Animales vivos y productos del reino animal	67,7	101,0	119,4	1,2	--	- 90,9
II Productos del reino vegetal	12,3	7,7	- 13,6	4,2	1,1	- 57,8
III Grasas y aceites	29,4	9,6	- 15,3	--	--	- 5,4
IV Productos alimenticios, bebidas y tabaco	127,1	57,6	- 5,5	6,8	1,2	- 68,4
V Productos minerales	71,4	70,1	81,0	8,9	3,8	- 32,4
VI Productos de industrias químicas y conexas	32,8	23,0	21,0	287,5	122,9	- 31,6
VII Plástico, caucho y sus manufacturas	7,1	0,9	- 84,7	71,6	20,8	- 55,0
VIII Pieles, cueros y sus manufacturas (excepto calzado)	13,0	6,5	- 9,3	0,5	--	86,0
X Pasta de madera, papel, cartón	--	--	8,7	34,7	5,9	- 74,4
XI Materias textiles y sus manufacturas	16,1	7,0	- 17,8	9,6	3,0	- 52,0
XIII Manufacturas de piedra, yeso, cemento, amianto, mica, cerámica y vidrio	--	--	- 72,1	10,8	2,3	- 64,6
XV Metales comunes y sus manufacturas	2,3	3,2	83,4	53,0	18,7	- 44,9
XVI Máquinas, aparatos y material eléctrico; sus partes	15,0	8,8	- 15,9	360,6	78,8	- 69,1
XVII Material de transporte	61,3	29,8	- 28,9	130,0	39,7	- 54,1
Resto	7,6	2,3	- 63,5	72,5	13,4	- 71,1

(sigue)

Cuadro 1.11.2 (continuación)

Sección	España					
	Exportación			Importación		
	Año 2001*	Ene-Jul 2002 ^o		Año 2001*	Ene-Jul 2002 ^o	
	Millones de dólares	Millones de dólares	Variación % respecto a igual período del año anterior	Millones de dólares	Millones de dólares	Variación % respecto a igual período del año anterior
Total	1.099,5	740,2	30,1	712,4	186,4	- 59,6
I Animales vivos y productos del reino animal	405,7	145,8	- 33,9	7,4	0,5	- 91,8
II Productos del reino vegetal	163,1	200,0	144,4	6,3	1,2	- 70,9
III Grasas y aceites	0,8	14,1	///	1,4	--	- 84,3
IV Productos alimenticios, bebidas y tabaco	325,6	243,4	55,3	20,0	2,4	- 78,2
V Productos minerales	42,0	36,2	365,5	5,3	1,3	- 58,7
VI Productos de industrias químicas y conexas	10,3	5,3	- 20,7	121,0	41,2	- 45,5
VII Plástico, caucho y sus manufacturas	12,1	9,2	58,0	42,6	10,0	- 64,1
VIII Pieles, cueros y sus manufacturas (excepto calzado)	16,1	6,5	- 40,1	0,9	--	- 69,7
X Pasta de madera, papel, cartón	5,5	2,2	- 35,5	122,3	24,9	- 69,6
XI Materias textiles y sus manufacturas	10,9	7,6	44,1	34,2	10,0	- 53,8
XIII Manufacturas de piedra, yeso, cemento, amianto, mica, cerámica y vidrio	1,7	0,7	- 32,3	12,3	2,1	- 74,1
XV Metales comunes y sus manufacturas	62,2	37,7	- 10,5	40,4	9,6	- 62,9
XVI Máquinas, aparatos y material eléctrico; sus partes	15,5	5,8	- 43,1	171,6	45,3	- 60,0
XVII Material de transporte	17,9	20,6	103,8	89,4	29,5	- 48,9
Resto	10,1	5,1	- 17,9	37,3	8,0	- 66,0

Sección	Italia					
	Exportación			Importación		
	Año 2001*	Ene-Jul 2002 ^o		Año 2001*	Ene-Jul 2002 ^o	
	Millones de dólares	Millones de dólares	Variación % respecto a igual período del año anterior	Millones de dólares	Millones de dólares	Variación % respecto a igual período del año anterior
Total	852,2	510,2	6,4	839,4	192,0	- 64,7
I Animales vivos y productos del reino animal	133,7	64,1	3,5	10,0	2,1	- 64,2
II Productos del reino vegetal	88,0	85,1	58,1	8,7	2,2	- 56,4
III Grasas y aceites	--	5,3	///	--	--	- 92,5
IV Productos alimenticios, bebidas y tabaco	403,8	236,8	8,6	12,1	2,2	- 71,7
V Productos minerales	1,7	0,7	- 36,6	13,7	--	- 96,8
VI Productos de industrias químicas y conexas	22,1	9,1	- 20,9	104,7	35,5	- 46,3
VII Plástico, caucho y sus manufacturas	5,9	3,7	58,8	54,3	13,4	- 59,4
VIII Pieles, cueros y sus manufacturas (excepto calzado)	85,2	30,3	- 51,1	4,1	2,2	- 21,6
X Pasta de madera, papel, cartón	--	1,1	342,8	28,3	7,4	- 62,4
XI Materias textiles y sus manufacturas	35,7	19,4	- 15,7	28,8	4,8	- 76,1
XIII Manufacturas de piedra, yeso, cemento, amianto, mica, cerámica y vidrio	4,3	3,0	29,4	19,9	3,7	- 70,4
XV Metales comunes y sus manufacturas	47,4	37,8	30,7	65,3	17,0	- 60,2
XVI Máquinas, aparatos y material eléctrico; sus partes	9,1	6,6	23,9	402,1	81,1	- 68,3
XVII Material de transporte	5,5	3,0	0,7	22,1	3,3	- 80,0
Resto	9,4	4,4	- 29,1	65,0	16,9	- 63,3

(sigue)

Cuadro 1.11.2 (conclusión)

Sección	Países Bajos					
	Exportación			Importación		
	Año 2001*	Ene-Jul 2002 ^o		Año 2001*	Ene-Jul 2002 ^o	
	Millones de dólares	Millones de dólares	Variación % respecto a igual período del año anterior	Millones de dólares	Millones de dólares	Variación % respecto a igual período del año anterior
Total	798,6	626,8	45,5	131,5	43,5	- 48,1
I Animales vivos y productos del reino animal	63,5	41,6	9,4	2,6	2,3	51,4
II Productos del reino vegetal	174,6	129,1	14,9	4,8	1,1	- 67,7
III Grasas y aceites	40,8	137,5	915,5	1,6	1,2	11,4
IV Productos alimenticios, bebidas y tabaco	366,9	241,0	39,4	5,4	1,6	- 48,8
V Productos minerales	28,1	13,8	- 5,7	0,7	--	- 47,6
VI Productos de industrias químicas y conexas	24,6	22,1	82,2	61,7	21,9	- 44,3
VII Plástico, caucho y sus manufacturas	1,5	2,0	200,6	12,7	6,0	- 20,1
VIII Pieles, cueros y sus manufacturas (excepto calzado)	2,8	1,3	- 39,5	--	--	- 36,9
X Pasta de madera, papel, cartón	--	--	- 0,8	4,8	0,9	- 75,5
XI Materias textiles y sus manufacturas	0,5	--	- 23,3	3,3	0,6	- 66,9
XIII Manufacturas de piedra, yeso, cemento, amianto, mica, cerámica y vidrio	--	--	36,6	0,7	--	- 87,0
XV Metales comunes y sus manufacturas	78,1	35,5	- 26,0	6,2	1,2	- 76,5
XVI Máquinas, aparatos y material eléctrico; sus partes	2,1	1,1	- 31,3	17,1	4,1	- 57,3
XVII Material de transporte	13,4	--	- 97,0	--	--	- 47,2
Resto	1,5	1,1	- 11,8	9,5	2,2	- 65,8

Sección	Resto					
	Exportación			Importación		
	Año 2001*	Ene-Jul 2002 ^o		Año 2001*	Ene-Jul 2002 ^o	
	Millones de dólares	Millones de dólares	Variación % respecto a igual período del año anterior	Millones de dólares	Millones de dólares	Variación % respecto a igual período del año anterior
Total	1.379,6	872,4	3,4	1.863,7	444,6	- 64,0
I Animales vivos y productos del reino animal	86,1	90,7	52,9	10,1	1,3	- 81,0
II Productos del reino vegetal	292,9	189,4	- 14,7	16,9	4,3	- 59,3
III Grasas y aceites	7,6	52,2	594,6	3,4	1,3	- 52,5
IV Productos alimenticios, bebidas y tabaco	525,4	290,9	7,3	43,7	7,8	- 69,7
V Productos minerales	53,7	27,8	11,9	9,7	2,7	- 62,7
VI Productos de industrias químicas y conexas	43,7	26,3	12,2	449,5	160,1	- 43,7
VII Plástico, caucho y sus manufacturas	27,3	19,1	25,1	106,2	29,8	- 56,1
VIII Pieles, cueros y sus manufacturas (excepto calzado)	14,6	4,9	- 44,0	2,3	1,2	- 14,9
X Pasta de madera, papel, cartón	41,8	27,6	9,3	100,8	25,8	- 59,6
XI Materias textiles y sus manufacturas	23,4	12,7	- 20,1	21,8	5,2	- 65,0
XIII Manufacturas de piedra, yeso, cemento, amianto, mica, cerámica y vidrio	0,7	0,9	91,1	24,3	5,2	- 68,3
XV Metales comunes y sus manufacturas	55,9	31,1	- 14,1	103,5	26,0	- 61,6
XVI Máquinas, aparatos y material eléctrico; sus partes	94,3	30,0	- 50,5	641,1	109,7	- 75,8
XVII Material de transporte	37,7	11,8	- 64,7	214,2	33,7	- 75,5
Resto	74,3	57,0	44,1	116,1	30,5	- 59,3

Cuadro 1.11.3 Exportación a los países de la Unión Europea por Grandes Rubros

Denominación	Total			República Federal de Alemania		
	Año 2001*	Ene-Jul 2002°	Variación % respecto a igual período del año anterior	Año 2001*	Ene-Jul 2002°	Variación % respecto a igual período del año anterior
	Millones de dólares	Millones de dólares		Millones de dólares	Millones de dólares	
Total	4.593,7	3.077,3	18,8	463,8	327,7	22,7
Productos primarios	1.536,3	1.013,0	12,9	146,2	125,7	43,5
Animales vivos	3,7	2,5	- 19,1	--	--	- 24,1
Pescados y mariscos sin elaborar	506,0	180,4	- 30,5	1,9	2,9	189,2
Miel	47,4	53,2	83,9	28,1	29,3	62,2
Hortalizas y legumbres sin elaborar	74,0	32,3	- 7,6	--	--	60,9
Frutas frescas	292,5	184,8	- 22,5	4,7	1,6	- 62,9
Cereales	126,1	127,8	31,9	--	--	108,6
Semillas y frutos oleaginosos	222,5	257,7	160,5	5,2	4,1	44,2
Tabaco sin elaborar	67,2	38,7	5,4	23,4	11,0	- 26,0
Lanas sucias	24,9	14,9	- 11,9	5,0	4,5	43,7
Fibra de algodón	7,0	0,6	- 83,8	3,9	--	- 87,6
Minerales de cobre y sus concentrados	148,2	111,6	68,3	70,5	70,1	81,0
Resto de productos primarios	16,7	8,5	- 30,7	2,6	1,1	- 51,6
Manufacturas de origen agropecuario (MOA)	2.178,4	1.555,6	35,0	203,6	145,1	39,8
Carnes	154,3	190,5	82,5	37,7	66,0	141,7
Pescados y mariscos elaborados	82,0	45,5	- 14,3	8,2	8,7	168,1
Productos lácteos y huevos	--	--	///	--	--	100,0
Otros productos de origen animal	5,0	3,7	32,5	1,2	1,3	84,4
Frutas secas o procesadas	8,3	3,9	4,0	--	--	80,3
Café, té, yerba mate y especias	5,7	3,5	- 15,2	1,2	0,8	- 12,4
Productos de molinería	--	--	- 62,9	--	--	- 81,0
Grasas y aceites	78,7	218,7	567,1	29,4	9,6	- 15,3
Azúcar y artículos de confitería	2,4	1,3	4,2	0,5	--	- 22,5
Hortalizas, legumbres y frutas preparadas	68,1	29,2	- 11,2	3,2	1,2	- 17,5
Bebidas, líquidos alcohólicos y vinagre	61,7	28,1	- 17,0	5,9	2,7	- 27,4
Residuos y desperdicios de la industria alimentaria	1.501,0	936,0	25,6	84,0	34,9	- 2,8
Extractos curtientes y tintóreos	19,7	9,4	- 9,4	1,3	0,9	25,5
Pieles y cueros	116,8	43,9	- 47,3	8,3	5,6	2,8
Lanas elaboradas	41,9	22,7	- 11,9	5,5	2,1	- 27,2
Resto de manufacturas de origen agropecuario	32,3	18,8	1,2	16,6	10,6	12,2
Manufacturas de origen industrial (MOI)	833,7	473,5	- 9,3	113,0	57,0	- 24,8
Productos químicos y conexos	94,2	63,8	24,6	15,3	11,7	30,0
Materias plásticas y artificiales	34,8	19,3	--	--	--	228,4
Caucho y sus manufacturas	19,1	15,6	49,3	6,8	--	- 92,0
Manufacturas de cueros, marroquinería	14,9	5,7	- 26,6	4,7	0,9	- 47,5
Papel, cartón, impresos y publicaciones	47,9	31,2	7,0	--	--	8,7
Textiles y confecciones	11,6	8,6	47,1	1,7	--	- 73,1
Calzado y sus partes componentes	3,8	1,2	- 64,4	2,2	--	- 98,9
Manufacturas de piedra, yeso, etc.	7,3	4,7	14,5	--	--	- 72,1
Piedras y metales preciosos	54,1	45,0	52,2	--	--	- 99,5
Metales comunes y sus manufacturas	245,9	145,3	- 7,4	2,3	3,2	83,4
Máquinas, aparatos y materiales eléctricos	135,9	52,2	- 40,7	15,0	8,8	- 15,9
Material de transporte	121,4	64,6	- 25,8	61,2	29,8	- 28,9
Vehículos de navegación aérea, marítima y fluvial	14,5	0,9	- 93,6	--	--	- 100,0
Resto de manufacturas de origen industrial	28,4	15,5	4,0	2,9	1,2	- 36,2
Combustibles y energía	45,3	35,2	88,3	0,9	--	- 82,1
Petróleo crudo	10,8	20,1	///	--	--	--
Carburantes	12,0	3,3	- 50,7	0,9	--	- 100,0
Grasas y aceites lubricantes	--	--	- 98,3	--	--	- 100,0
Gas de petróleo y otros hidrocarburos	--	--	- 27,7	--	--	- 79,4
Energía eléctrica	--	--	--	--	--	--
Resto de combustibles	22,5	11,8	- 1,7	--	--	--

(sigue)

Cuadro 1.11.3 (continuación)

Denominación	España			Italia		
	Año 2001*	Ene-Jul 2002 ^e		Año 2001*	Ene-Jul 2002 ^e	
	Millones de dólares	Millones de dólares	Variación % respecto a igual período del año anterior	Millones de dólares	Millones de dólares	Variación % respecto a igual período del año anterior
Total	1.099,5	740,2	30,1	852,2	510,2	6,4
Productos primarios	556,9	336,6	20,9	211,4	131,6	19,9
Animales vivos	--	--	- 7,0	1,1	0,7	- 18,9
Pescados y mariscos sin elaborar	360,9	119,6	- 36,5	101,5	35,3	- 15,2
Miel	3,3	1,2	- 48,7	7,0	5,9	43,8
Hortalizas y legumbres sin elaborar	24,0	10,2	- 2,8	16,3	5,6	- 11,2
Frutas frescas	33,0	16,1	- 18,9	40,8	32,2	- 7,7
Cereales	46,4	74,3	114,1	9,2	2,8	- 55,3
Semillas y frutos oleaginosos	53,5	96,4	590,2	21,1	43,8	658,9
Tabaco sin elaborar	1,8	--	- 49,8	3,1	1,5	- 2,1
Lanas sucias	1,5	0,9	361,2	5,5	1,3	- 69,3
Fibra de algodón	--	--	--	0,5	--	- 78,5
Minerales de cobre y sus concentrados	28,3	15,2	186,3	--	--	--
Resto de productos primarios	3,9	2,3	- 15,7	5,3	2,4	- 34,4
Manufacturas de origen agropecuario (MOA)	394,7	294,5	43,9	552,6	316,1	- 0,8
Carnes	4,8	6,1	51,9	15,1	19,8	80,6
Pescados y mariscos elaborados	37,7	19,9	- 25,6	13,9	8,7	- 4,4
Productos lácteos y huevos	--	--	///	--	--	--
Otros productos de origen animal	0,6	--	19,3	2,0	1,2	23,0
Frutas secas o procesadas	5,5	2,3	- 2,5	--	--	131,0
Café, té, yerba mate y especias	0,5	--	18,0	--	--	26,0
Productos de molinería	--	--	- 65,3	--	--	- 100,0
Grasas y aceites	0,8	14,1	///	--	5,3	///
Azúcar y artículos de confitería	--	--	53,1	0,6	0,5	10,0
Hortalizas, legumbres y frutas preparadas	3,5	0,9	- 51,6	5,1	2,0	- 5,1
Bebidas, líquidos alcohólicos y vinagre	1,0	1,1	85,3	--	--	11,2
Residuos y desperdicios de la industria alimentaria	316,4	239,2	57,1	387,7	225,0	8,2
Extractos curtientes y tintóreos	1,3	1,0	34,0	14,0	6,0	- 18,6
Pieles y cueros	15,1	5,5	- 46,9	83,2	29,5	- 51,6
Lanas elaboradas	3,7	1,4	- 48,7	28,3	17,0	- 2,2
Resto de manufacturas de origen agropecuario	3,6	2,1	3,2	2,2	0,8	- 34,5
Manufacturas de origen industrial (MOI)	134,9	88,7	5,6	88,2	62,5	22,2
Productos químicos y conexos	8,6	4,0	- 30,2	7,9	3,1	- 22,6
Materias plásticas y artificiales	11,4	7,6	38,0	4,5	2,2	21,2
Caucho y sus manufacturas	0,7	1,6	382,9	1,3	1,5	191,0
Manufacturas de cueros, marroquinería	1,1	1,1	77,2	2,0	0,8	- 29,0
Papel, cartón, impresos y publicaciones	5,5	2,2	- 35,5	--	1,1	342,8
Textiles y confecciones	5,3	5,2	142,6	1,4	0,9	8,2
Calzado y sus partes componentes	--	--	38,3	1,4	0,7	- 31,3
Manufacturas de piedra, yeso, etc.	1,7	0,7	- 32,3	4,3	3,0	29,4
Piedras y metales preciosos	--	--	249,6	--	--	- 52,3
Metales comunes y sus manufacturas	62,2	37,7	- 10,5	47,4	37,8	30,7
Máquinas, aparatos y materiales eléctricos	15,5	5,8	- 43,1	9,1	6,6	23,9
Material de transporte	17,9	19,8	96,4	5,5	2,9	- 2,7
Vehículos de navegación aérea, marítima y fluvial	--	0,8	- 27,6	--	--	///
Resto de manufacturas de origen industrial	4,8	2,0	908,8	2,8	1,8	- 10,5
Combustibles y energía	13,0	20,4	908,8	--	--	100,0
Petróleo crudo	10,8	20,1	100,0	--	--	--
Carburantes	1,8	--	- 100,0	--	--	--
Grasas y aceites lubricantes	--	--	430,8	--	--	100,0
Gas de petróleo y otros hidrocarburos	--	--	--	--	--	--
Energía eléctrica	--	--	--	--	--	--
Resto de combustibles	0,5	--	21,6	--	--	100,0

(sigue)

Cuadro 1.11.3 (conclusión)

Denominación	Países Bajos			Resto		
	Año 2001*	Ene-Jul 2002 ^e		Año 2001*	Ene-Jul 2002 ^e	
	Millones de dólares	Millones de dólares	Variación % respecto a igual período del año anterior	Millones de dólares	Millones de dólares	Variación % respecto a igual período del año anterior
Total	798,6	626,8	45,5	1.379,6	872,4	3,4
Productos primarios	191,7	133,9	9,5	430,0	285,2	- 4,6
Animales vivos	--	--	- 100,0	1,8	1,4	- 9,9
Pescados y mariscos sin elaborar	13,4	4,5	- 46,7	28,3	18,1	- 10,3
Miel	--	--	8,4	8,6	16,6	291,6
Hortalizas y legumbres sin elaborar	2,6	2,1	- 0,5	30,7	14,2	- 11,0
Frutas frescas	78,6	43,8	- 32,2	135,5	91,2	- 20,7
Cereales	4,8	2,3	- 50,3	65,5	48,0	- 5,9
Semillas y frutos oleaginosos	87,3	80,1	100,2	55,3	33,3	- 8,3
Tabaco sin elaborar	3,6	--	- 65,6	35,2	25,5	37,2
Lanas sucias	--	--	--	13,0	8,1	- 12,2
Fibra de algodón	--	--	--	2,6	--	- 81,0
Minerales de cobre y sus concentrados	--	--	--	49,4	26,3	18,1
Resto de productos primarios	0,9	0,5	- 37,4	4,2	2,2	- 21,8
Manufacturas de origen agropecuario (MOA)	457,6	417,0	91,9	569,7	382,9	24,4
Carnes	51,9	42,5	36,3	44,8	56,1	81,5
Pescados y mariscos elaborados	8,4	2,4	- 51,1	13,8	5,8	- 36,1
Productos lácteos y huevos	--	--	100,0	--	--	///
Otros productos de origen animal	--	--	- 77,9	0,9	0,7	20,5
Frutas secas o procesadas	--	--	101,0	2,1	0,9	0,8
Café, té, yerba mate y especias	0,9	0,6	102,0	3,0	1,6	- 22,3
Productos de molinería	--	--	///	--	--	- 54,4
Grasas y aceites	40,8	137,5	915,5	7,6	52,2	594,6
Azúcar y artículos de confitería	0,6	--	- 54,1	0,5	--	51,0
Hortalizas, legumbres y frutas preparadas	41,6	19,5	3,0	14,6	5,6	- 34,4
Bebidas, líquidos alcohólicos y vinagre	7,6	3,5	8,8	46,8	20,5	- 21,3
Residuos y desperdicios de la industria alimentaria	301,1	208,4	47,5	411,9	228,4	10,0
Extractos curtientes y tintóreos	0,7	--	- 5,9	2,4	1,3	- 2,3
Pieles y cueros	1,8	0,8	- 50,8	8,5	2,5	- 50,2
Lanas elaboradas	--	--	100,0	4,4	2,2	- 21,4
Resto de manufacturas de origen agropecuario	1,5	1,1	- 0,4	8,5	4,2	- 12,0
Manufacturas de origen industrial (MOI)	121,2	62,2	- 18,8	376,4	203,2	- 13,4
Productos químicos y conexos	23,8	21,7	84,2	38,6	23,2	12,5
Materias plásticas y artificiales	--	0,9	649,3	18,5	8,2	- 30,7
Caucho y sus manufacturas	1,4	1,1	102,0	8,8	11,0	212,6
Manufacturas de cueros, marroquinería	0,9	0,5	- 8,9	6,1	2,4	- 35,6
Papel, cartón, impresos y publicaciones	--	--	- 0,8	41,8	27,6	9,3
Textiles y confecciones	--	--	- 32,2	2,8	2,0	20,0
Calzado y sus partes componentes	--	--	///	--	--	- 71,4
Manufacturas de piedra, yeso, etc.	--	--	36,6	0,7	0,9	91,1
Piedras y metales preciosos	--	--	100,0	53,9	44,9	52,2
Metales comunes y sus manufacturas	78,1	35,5	- 26,0	55,9	31,1	- 14,1
Máquinas, aparatos y materiales eléctricos	2,1	1,1	- 31,3	94,3	30,0	- 50,5
Material de transporte	0,6	--	26,0	36,1	11,7	- 63,2
Vehículos de navegación aérea, marítima y fluvial	12,8	--	- 100,0	1,6	--	- 95,8
Resto de manufacturas de origen industrial	0,7	--	- 13,3	17,2	10,1	29,0
Combustibles y energía	28,0	13,7	- 5,9	3,4	1,1	- 46,7
Petróleo crudo	--	--	--	--	--	- 42,3
Carburantes	9,3	3,3	- 32,5	--	--	355,3
Grasas y aceites lubricantes	--	--	100,0	--	--	- 99,8
Gas de petróleo y otros hidrocarburos	--	--	5,4	--	--	100,0
Energía eléctrica	--	--	--	--	--	--
Resto de combustibles	18,7	10,4	7,3	3,4	1,1	- 46,3

Cuadro 1.11.4 Importación desde los países de la Unión Europea, por Uso Económico

Denominación	Total			República Federal de Alemania		
	Año 2001*	Ene-Jul 2002 ^e		Año 2001*	Ene-Jul 2002 ^e	
	Millones de dólares	Millones de dólares	Variación % respecto a igual período del año anterior	Millones de dólares	Millones de dólares	Variación % respecto a igual período del año anterior
Total	4.598,9	1.178,6	- 61,0	1.051,9	312,1	- 55,2
Bienes de capital	1.090,4	198,3	- 72,4	265,7	39,5	- 78,7
Bienes intermedios	1.614,1	520,0	- 50,0	387,9	134,0	- 46,2
Combustibles y lubricantes	35,9	11,7	- 52,1	9,5	7,0	5,1
Piezas y accesorios para bienes de capital	893,9	245,9	- 60,4	211,4	83,9	- 42,0
Bienes de consumo	818,9	187,9	- 64,6	122,4	40,9	- 46,3
Vehículos automotores para pasajeros	141,7	14,2	- 82,9	54,5	6,7	- 80,8
Resto	3,9	0,6	- 79,9	0,4	--	- 79,6

Denominación	España			Italia		
	Año 2001*	Ene-Jul 2002 ^e		Año 2001*	Ene-Jul 2002 ^e	
	Millones de dólares	Millones de dólares	Variación % respecto a igual período del año anterior	Millones de dólares	Millones de dólares	Variación % respecto a igual período del año anterior
Total	712,4	186,4	- 59,6	839,4	192,0	- 64,7
Bienes de capital	118,5	32,3	- 55,8	275,0	59,0	- 64,3
Bienes intermedios	255,4	76,1	- 53,2	248,6	75,7	- 52,3
Combustibles y lubricantes	4,5	1,4	- 49,9	13,2	0,4	- 95,0
Piezas y accesorios para bienes de capital	125,3	43,4	- 48,2	144,8	29,6	- 71,2
Bienes de consumo	194,7	32,0	- 75,7	154,3	26,5	- 74,7
Vehículos automotores para pasajeros	13,0	1,0	- 85,1	1,9	--	- 76,2
Resto	1,0	--	- 91,2	1,6	--	- 75,9

Denominación	Países Bajos			Resto		
	Año 2001*	Ene-Jul 2002 ^e		Año 2001*	Ene-Jul 2002 ^e	
	Millones de dólares	Millones de dólares	Variación % respecto a igual período del año anterior	Millones de dólares	Millones de dólares	Variación % respecto a igual período del año anterior
Total	131,5	43,5	- 48,1	1.863,7	444,6	- 64,0
Bienes de capital	11,8	1,8	- 76,7	419,4	65,7	- 77,2
Bienes intermedios	85,5	31,4	- 44,3	636,7	202,8	- 50,8
Combustibles y lubricantes	0,4	--	- 63,5	8,2	2,7	- 53,1
Piezas y accesorios para bienes de capital	6,2	2,3	- 45,1	406,1	86,6	- 69,7
Bienes de consumo	27,5	7,8	- 48,5	320,1	80,6	- 60,2
Vehículos automotores para pasajeros	--	--	///	72,3	6,1	- 84,9
Resto	-	-	-	0,8	--	- 70,5

Secciones y capítulos de la Nomenclatura Común del Mercosur (NCM)

Sección Capítulo	Denominación
I	Animales vivos y productos del reino animal
1	Animales vivos
2	Carne y despojos comestibles.
3	Pescados y crustáceos, moluscos y demás invertebrados acuáticos.
4	Leche y productos lácteos: huevos de ave; miel natural; productos comestibles de origen animal no expresados ni comprendidos en otra parte.
5	Los demás productos de origen animal no expresados ni comprendidos en otra parte.
II	Productos del reino vegetal
6	Plantas vivas y productos de la floricultura.
7	Legumbres y hortalizas, plantas, raíces y tubérculos alimenticios.
8	Frutos comestibles: cortezas de citrus (agrios) o de melones.
9	Café, té, yerba mate y especias.
10	Cereales.
11	Productos de la molinería; malta; almidón y fécula; inulina; gluten de trigo.
12	Semillas y frutos oleaginosos; semillas y frutos diversos; plantas industriales o medicinales; paja y forrajes.
13	Gomas, resinas y demás jugos y extractos vegetales.
14	Materias trenzables y demás productos de origen vegetal, no expresados ni comprendidos en otra parte.
III	Grasas y aceites
15	Grasas y aceites animales o vegetales; productos de su desdoblamiento; grasas alimenticias elaboradas; ceras de origen animal o vegetal.
IV	Productos alimenticios, bebidas y tabaco
16	Preparaciones de carne, de pescado o de crustáceos, de moluscos o de los demás invertebrados acuáticos.
17	Azúcares y artículos de confitería.
18	Cacao y sus preparaciones.
19	Preparaciones a base de cereales, de harina, de almidón, de fécula o de leche; productos de pastelería.
20	Preparaciones de legumbres u hortalizas, de frutos o demás partes de plantas.
21	Preparaciones alimenticias diversas.
22	Bebidas, líquidos alcohólicos y vinagre.
23	Residuos y desperdicios de las industrias alimentarias; alimentos preparados para animales.
24	Tabaco y sucedáneos del tabaco.
V	Productos minerales
25	Sal; azufre; tierras y piedras; yesos, cales y cementos.
26	Minerales, escorias y cenizas.
27	Combustibles minerales, aceites minerales y productos de su destilación; materias bituminosas; ceras minerales.
VI	Productos de industrias químicas y conexas
28	Productos químicos inorgánicos; compuestos inorgánicos u orgánicos de los metales preciosos de los elementos radiactivos, de los metales de las tierras raras o de isótopos.
29	Productos químicos orgánicos.
30	Productos farmacéuticos.
31	Abonos.
32	Extractos curtientes o tintóreos; taninos y sus derivados; pigmentos y demás materias colorantes; pinturas y barnices; mástiques, tintas.
33	Aceites esenciales y resinoides; preparaciones de perfumería, de tocador o de cosmética.
34	Jabones, agentes de superficie orgánicos, preparaciones para lavar, preparaciones lubricantes, ceras artificiales, ceras preparadas, productos de limpieza, velas, cirios y artículos similares, pastas para modelar, "ceras para odontología" y preparaciones para odontología a base de yeso (escayola).

(sigue)

Sección	Capítulo	Denominación
	35	Materias albuminóideas: productos a base de almidón o de fécula modificados; colas; enzimas.
	36	Pólvoras y explosivos; artículos de pirotecnia; fósforos (cerillas); aleaciones pirofóricas; materias inflamables.
	37	Productos fotográficos o cinematográficos.
	38	Productos diversos de las industrias químicas.
VII		Plástico, caucho y sus manufacturas
	39	Plástico y manufacturas de plástico.
	40	Caucho y manufacturas de caucho.
VIII		Pieles, cueros y sus manufacturas (excepto calzado)
	41	Pieles (excepto la peletería) y cueros.
	42	Manufacturas de cuero; artículos de guarnicionería y de talabartería; artículos de viaje, bolsos de mano y continentes similares; manufacturas de tripa.
	43	Peletería y confecciones de peletería; peletería artificial o facticia.
IX		Madera, carbón vegetal, corcho y sus manufacturas, cestería
	44	Madera, carbón vegetal y manufacturas de madera.
	45	Corcho y manufacturas de corcho.
	46	Manufacturas de espartería o de cestería.
X		Pasta de madera, papel, cartón
	47	Pasta de madera o de otras materias fibrosas celulósicas; desperdicios y desechos de papel o de cartón.
	48	Papel y cartón; manufacturas de pasta de celulosa, de papel o de cartón.
	49	Productos editoriales, de la prensa o de otras industrias gráficas; textos manuscritos o mecanografiados y planos.
XI		Materias textiles y sus manufacturas
	50	Seda.
	51	Lana y pelo fino u ordinario; hilados y tejidos de crin.
	52	Algodón.
	53	Las demás fibras textiles vegetales; hilados de papel y tejidos de hilados de papel.
	54	Filamentos sintéticos o artificiales.
	55	Fibras sintéticas o artificiales discontinuas.
	56	Guata, fieltro y telas sin tejer; hilados especiales; cordeles, cuerdas y cordajes; artículos de cordelería.
	57	Alfombras y demás revestimientos para el suelo, de materias textiles.
	58	Tejidos especiales; superficies textiles con pelo insertado; encajes; tapicería; pasamanería; bordados.
	59	Tejidos impregnados, recubiertos, revestidos o estratificados; artículos técnicos de materias textiles.
	60	Tejidos de punto.
	61	Prendas de vestir y accesorios de vestir, de punto.
	62	Prendas de vestir y accesorios de vestir, excepto los de punto.
	63	Los demás artículos textiles confeccionados; conjuntos o surtidos; prendería y trapos.
XII		Calzado, paraguas, flores artificiales y otros
	64	Calzado, polainas, botines y artículos análogos; partes de estos artículos.
	65	Tocados y sus partes.
	66	Paraguas, sombrillas, quitasoles, bastones, bastones asiento, látigos, fustas y sus partes.
	67	Plumas y plumón preparados y artículos de plumas o plumón; flores artificiales; manufacturas de cabello.
XIII		Manufacturas de piedra, yeso, cemento, amianto, mica, cerámica y vidrio
	68	Manufacturas de piedra, yeso, cemento, amianto, mica o materias análogas.
	69	Productos cerámicos.
	70	Vidrio y manufacturas de vidrio.

(sigue)

Sección	Capítulo	Denominación
XIV	71	Perlas finas, piedras y metales preciosos, monedas y otros Perlas finas o cultivadas, piedras preciosas, semipreciosas o similares, metales preciosos, chapados de metales preciosos y manufacturas de estas materias; monedas.
XV		Metales comunes y sus manufacturas
	72	Fundición, hierro y acero.
	73	Manufacturas de fundición, de hierro o de acero.
	74	Cobre y manufacturas de cobre.
	75	Níquel y manufacturas de níquel.
	76	Aluminio y manufacturas de aluminio.
	77	(Reservado para una futura utilización en el Sistema Armonizado).
	78	Plomo y manufacturas de plomo.
	79	Cinc y manufacturas de cinc.
	80	Estaño y manufacturas de estaño.
	81	Los demás metales comunes; "cermets"; manufacturas de estas materias.
	82	Herramientas y útiles, artículos de cuchillería y cubiertos de mesa, de metales comunes, partes de estos artículos, de metales comunes.
	83	Manufacturas diversas de metales comunes.
XVI		Máquinas, aparatos y material eléctrico; sus partes
	84	Reactores nucleares, calderas, máquinas, aparatos y artefactos mecánicos; partes de estas máquinas o aparatos.
	85	Máquinas, aparatos y material eléctrico y sus partes; aparatos para la grabación o la reproducción de sonido, aparatos para la grabación o la reproducción de imágenes y sonido en televisión, y las partes y accesorios de estos aparatos.
XVII		Material de transporte
	86	Vehículos y material para vías férreas o similares y sus partes; aparatos mecánicos (incluso electromecánicos) de señalización para vías de comunicación.
	87	Vehículos automóviles, tractores, ciclos y demás vehículos terrestres, sus partes y accesorios.
	88	Navegación aérea o espacial.
	89	Navegación marítima o fluvial.
XVIII		Instrumentos de óptica, precisión, médico – quirúrgico, relojería y música
	90	Instrumentos y aparatos de óptica, fotografía o cinematografía, de medida, de control o de precisión; instrumentos y aparatos médico – quirúrgicos; partes y accesorios de estos instrumentos o aparatos.
	91	Relojería.
	92	Instrumentos de música; partes y accesorios de estos instrumentos.
XIX		Armas, municiones y sus partes
	93	Armas y municiones, sus partes y accesorios.
XX		Mercancías y productos diversos.
	94	Muebles: mobiliario médico – quirúrgico; artículos de cama y similares; aparatos de alumbrado no expresados ni comprendidos en otra parte; anuncios luminosos, letreros luminosos, placas indicadoras luminosas y artículos similares, construcciones prefabricadas.
	95	Juguetes, juegos y artículos para recreo o para deporte; sus partes y accesorios.
	96	Manufacturas diversas.
XXI		Objetos de arte, antigüedades
	97	Objetos de arte, objetos de colección y antigüedades.
	98	(Reservado para usos particulares por las partes contratantes).
	99	Aprovisionamiento de buques y aeronaves

Cuentas Internacionales

El balance de pagos resume sistemáticamente las transacciones económicas entre los residentes de un país y el resto del mundo. Las transacciones, que en su gran mayoría tienen lugar entre residentes y no residentes, comprenden aquéllas que involucran bienes, servicios y renta, las que entrañan activos y pasivos frente al resto del mundo y las que se clasifican como transferencias (por ejemplo, regalos) con las que se efectúan asientos compensatorios para equilibrar, desde el punto de vista contable, las transacciones unilaterales. La cuenta corriente refleja el concepto de ahorro externo, o sea el endeudamiento neto de una economía con respecto al resto del mundo.

Se considera residente de un país a toda persona física o jurídica cuyo centro de interés económico o actividad principal se encuentra dentro de la frontera de ese país. Internacionalmente se acepta que una persona física se presume residente de un país, si permanece o tiene intención de permanecer por un año o más. En el caso de las personas jurídicas, la residencia se considera dada cuando éstas producen una cantidad significativa de bienes o prestan una cantidad significativa de servicios en el

país. Excepción para la valuación de los pasivos externos instrumentados en bonos y la deuda no instrumentada refinanciada en el Plan financiero 1992. Estas obligaciones son valuadas a valores nominales residuales.

para lo cual deberán mantener un establecimiento productivo durante un año o más.

La Posición de Inversión Internacional (PII)¹

La PII refleja el saldo neto de los activos y pasivos a valor de mercado de los sectores residentes con el exterior, que están constituidos por los activos reales y financieros de existencia legal y efectiva que poseen los residentes de la economía frente a no residentes y viceversa. La determinación de la residencia de deudores y acreedores es, al igual que en las estimaciones del balance de pagos, un elemento esencial para la estimación de la posición externa.

La variación de la PII en un período refleja el efecto de las transacciones en cuenta corriente del balance de pagos y los cambios de valuación (por precios, por tipo de cambio y otros ajustes) que afectan la medición de los activos y pasivos respecto a la moneda de cuenta.

Al igual que el balance de pagos, la PII se estima siguiendo las normas internacionales contenidas en la quinta edición del Manual de Balance de Pagos del Fondo Monetario Internacional¹.

**Cuadro 2.1 Estimación de la Posición de Inversión Internacional
Resumen por concepto**

Concepto	a fin de		variación
	2000*	2001*	2001-2000*
millones de dólares			
Posición de Inversión Internacional (PII)	- 74.802	- 89.847	- 15.045
Activos externos	152.422	132.492	- 19.930
Reservas internacionales	26.917	14.913	- 12.005
Inversiones directas	20.681	20.473	- 208
Inversiones en cartera	34.997	23.143	- 11.854
Otros activos externos	69.827	73.963	4.136
Pasivos externos¹	227.224	222.339	- 4.885
Inversiones directas ²	73.104	76.167	3.063
Inversiones en cartera	86.691	75.808	- 10.883
Participaciones de capital	3.636	2.103	- 1.533
Bonos de deuda externa	83.055	73.706	- 9.350
Otros pasivos externos	67.429	70.363	2.934

¹Incluye financiación por intereses devengados no vencidos.

²A valor contable, excepto por las variaciones del año 2001 en el sector privado no financiero que se consideraron provisoriamente a valor de mercado.

Cuadro 2.2 Estimación del balance de pagos. Cuadro resumen

Concepto	Año 2001*					Año 2002*
	Total	Trimestre I	Trimestre II	Trimestre III	Trimestre IV	Trimestre I
	millones de dólares					
Cuenta corriente	- 4.550	- 3.078	- 1.063	- 750	341	1.511
Mercancías	7.451	478	2.045	2.337	2.591	3.750
Exportaciones FOB	26.610	5.896	7.499	7.067	6.148	5.705
Importaciones FOB	19.159	5.418	5.454	4.730	3.557	1.955
Servicios	- 4.097	- 1.517	- 1.013	- 980	- 587	- 687
Exportaciones de servicios	4.309	1.393	993	945	978	736
Importaciones de servicios	8.406	2.911	2.005	1.925	1.564	1.424
Rentas	- 8.094	- 2.099	- 2.134	- 2.143	- 1.718	- 1.605
Renta de la inversión	- 8.096	- 2.099	- 2.135	- 2.143	- 1.719	- 1.604
Intereses	- 7.264	- 1.597	- 1.760	- 1.877	- 2.030	- 1.779
Ganados	4.821	1.529	1.291	1.106	895	867
Pagados	12.086	3.126	3.051	2.984	2.925	2.646
Utilidades y dividendos	- 831	- 502	- 375	- 265	311	176
Ganados	818	221	231	226	140	113
Pagados	1.649	723	606	491	- 171	- 62
Otras rentas	2	-	1	-	1	- 1
Transferencias corrientes	190	61	39	36	55	53
Cuenta capital y financiera	- 4.113	616	776	198	- 5.703	- 2.963
Cuenta capital	101	55	- 2	46	2	3
Activos no financieros no producidos	101	55	- 2	46	2	3
Cuenta financiera	- 4.214	561	778	152	- 5.704	- 2.967
Sector bancario	11.497	1.917	1.126	6.615	1.838	- 1.443
Banco Central de la República Argentina-BCRA	10.743	2.434	1.051	7.085	173	- 1.005
Otras entidades financieras	754	- 517	75	- 470	1.666	- 438
Sector público no financiero	- 3.445	- 1.439	- 1.748	256	- 514	1.640
Gobierno nacional	- 3.120	- 1.627	- 1.527	417	- 384	1.606
Gobiernos locales	27	280	- 144	- 87	- 22	89
Empresas y otros	- 352	- 93	- 77	- 74	- 109	- 55
Sector privado no financiero	- 12.265	83	1.399	- 6720	- 7.028	- 3.164
Errores y omisiones netos	- 3.421	- 1.424	- 1.152	291	- 1.135	- 717
Variación de reservas internacionales	- 12.083	- 3.886	- 1.439	- 262	- 6.497	- 2.170
Reservas internacionales del BCRA	- 12.005	- 3.877	- 1.483	- 89	- 6.556	- 2.133
Ajuste por tipo de pase	79	9	- 44	173	- 59	37
Item de memorandum						
Importaciones CIF	20.321	5.743	5.777	5.024	3.778	2.072

Nota: las cifras de comercio exterior pueden diferir de las presentadas en el Cuadro 1. Balanza comercial argentina (página 86) debido a que las allí expuestas, son revisadas mensualmente, mientras que las publicadas en el balance de pagos son actualizadas en forma trimestral. Información detallada sobre el balance de pagos puede consultarse en: <http://www.mecon.gov.ar/cuentas/internacionales/>

Trabajo y empleo

1. Principales tasas del mercado laboral correspondientes a la onda del mes de mayo de 2002	130
2. Tasas de actividad, empleo, desocupación y subocupación horaria demandante y no demandante. Años 1993-2002. Gran Buenos Aires	130
3. Tasa de actividad general y específica por sexo. Primera onda del año, 1993-2002. Gran Buenos Aires	131
4. Tasa de actividad específica por edad. Primera onda del año, 1993-2002. Gran Buenos Aires	131
5. Tasa de actividad específica de mujeres por edad. Primera onda del año, 1993-2002. Gran Buenos Aires	132
6. Tasa de actividad específica de varones por edad. Primera onda del año, 1993-2002. Gran Buenos Aires	132
7. Tasa de empleo general y específica por sexo. Primera onda del año, 1993-2002. Gran Buenos Aires	133
8. Tasa de empleo específica por edad. Primera onda del año, 1993-2002. Gran Buenos Aires	133
9. Tasa de empleo específica de mujeres por edad. Primera onda del año, 1993-2002. Gran Buenos Aires	134
10. Tasa de empleo específica de varones por edad. Primera onda del año, 1993-2002. Gran Buenos Aires	134
11. Tasa de ocupación general y específica por sexo. Primera onda del año, 1993-2002. Gran Buenos Aires	135
12. Tasa de ocupación específica por edad. Primera onda del año, 1993-2002. Gran Buenos Aires	135
13. Tasa de ocupación específica de mujeres por edad. Primera onda del año, 1993-2002. Gran Buenos Aires	136
14. Tasa de ocupación específica de varones por edad. Primera onda del año, 1993-2002. Gran Buenos Aires	136
15. Tasa de desocupación específica por edad. Primera onda del año, 1993-2002. Gran Buenos Aires	137
16. Ocupados: distribución porcentual por categoría ocupacional. Primera onda del año, 1993-2002. Gran Buenos Aires	137
17. Asalariados: distribución porcentual por rama de actividad. Primera onda del año, 1993-2002. Gran Buenos Aires	138
18. Trabajadores por cuenta propia: distribución porcentual por rama de actividad. Primera onda del año, 1993-2002. Gran Buenos Aires	138

Encuesta Permanente de Hogares

Este programa de alcance nacional está orientado a obtener información que permita caracterizar a la población en términos demográficos, ocupacionales, habitacionales, educacionales y de ingresos, entre otros, desarrollando un sistema integrado de indicadores sociales. En ocasiones, para ampliar la información básica relevada, se adicionan módulos sobre temáticas específicas.

La **Encuesta Permanente de Hogares (EPH)** se realiza dos veces al año –mayo y octubre– en 28 aglomerados urbanos que representan el 70% de la población urbana del país. Además, en los meses de marzo y septiembre se releva la zona urbano-rural del Alto Valle del Río Negro. La Encuesta se aplica a una muestra que oscila entre 800 y 1.500 hogares en cada aglomerado, salvo el Gran Buenos Aires (Ciudad de Buenos Aires y partidos del conurbano) donde la muestra es de 4.500 hogares.

En este capítulo se presentan algunos indicadores obtenidos por la **EPH** que caracterizan el comportamiento del mercado de trabajo en la Argentina. Dado que la información provista por la Encuesta se actualiza dos veces al año, en las ediciones de INDEC INFORMA de enero a junio se presentan cuadros y gráficos correspondientes al relevamiento de octubre del año anterior, mientras que de julio a diciembre se incluye información del relevamiento de octubre del mismo año.

A continuación se enuncia una serie de definiciones básicas para la mejor comprensión de los datos

presentados. Las fechas de difusión de la información que se presenta en este capítulo, correspondientes a los próximos meses, se encuentran disponibles en INTERNET <http://www.indec.gov.ar/servicio/calenet.htm>

Población económicamente activa (PEA): la integran las personas que tienen ocupación o, que sin tenerla, la están buscando activamente; está compuesta por la población ocupada más la desocupada.

Población desocupada: se refiere a personas que, no teniendo ocupación, buscan trabajo activamente. Corresponde a la desocupación abierta, por lo tanto no incluye otras formas de precariedad laboral (también relevadas por la EPH) tales como las personas que realizan trabajos transitorios mientras buscan activamente una ocupación, las que involuntariamente trabajan jornadas por debajo de lo normal, las que han suspendido la búsqueda de trabajo por falta de oportunidades visibles de empleo, las ocupadas en puestos por debajo de su calificación o de la remuneración vital mínima, etc.

Población subocupada demandante: comprende a los ocupados que trabajan menos de 35 horas semanales por causas involuntarias, desean trabajar más horas y buscan activamente otra ocupación.

Población subocupada no demandante: comprende a los ocupados que trabajan menos de 35 horas semanales por causas involuntarias, desean trabajar más horas y no buscan activamente otra ocupación.

Tasa de actividad: se calcula como porcentaje de la PEA con relación a la población total.

Tasa de empleo: se calcula como porcentaje de la población ocupada con relación a la población total.

Tasas de desocupación y subocupación demandante y no demandante: se calculan como porcentajes de la subpoblación respectiva con relación a la PEA.

Tasas de desocupación y subocupación demandante y no demandante para el total de los aglomerados urbanos

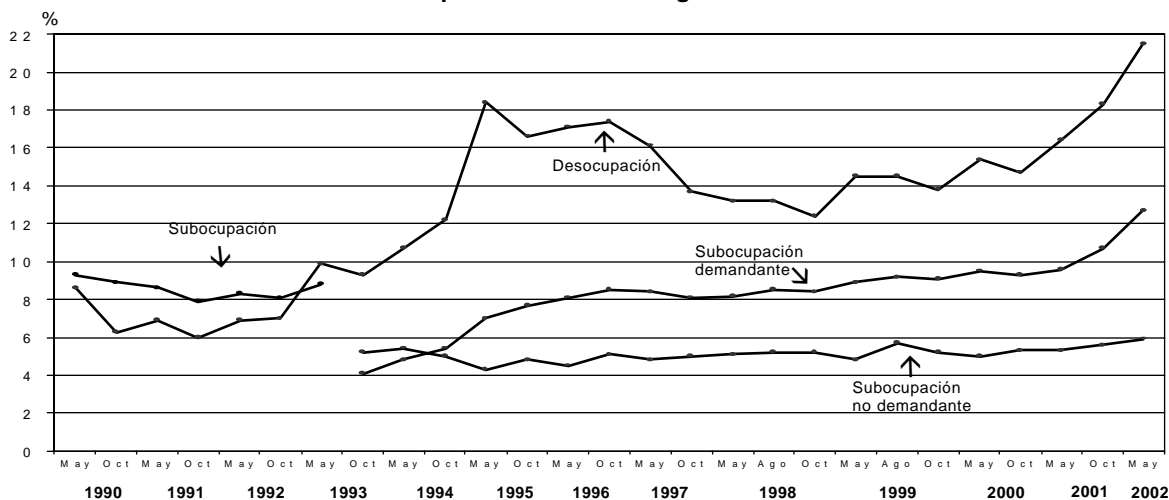

Tasas de actividad y empleo para el total de los aglomerados urbanos

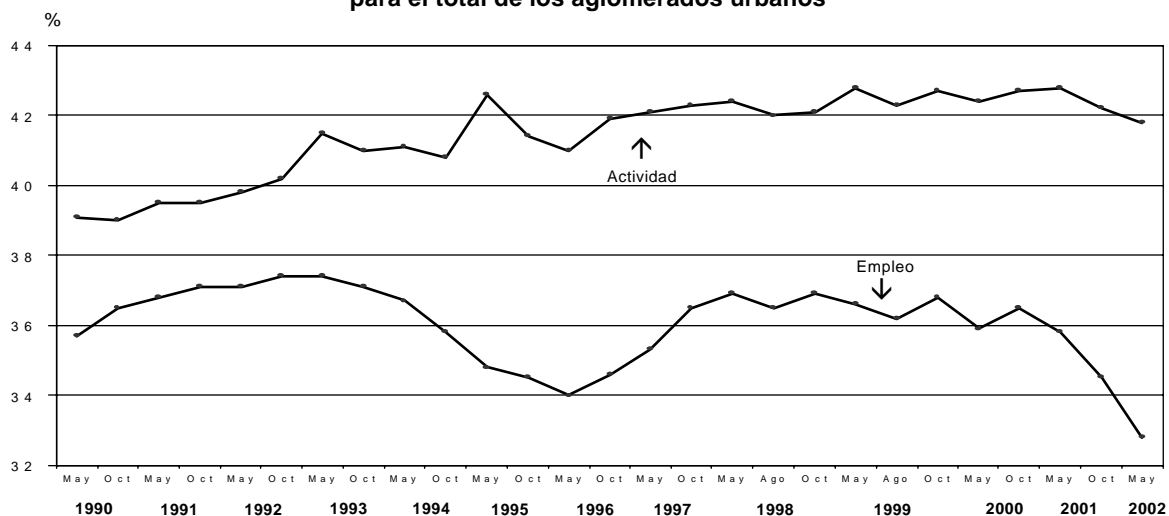

Nota: a partir de octubre de 1995 se incorporan los aglomerados de Concordia, Mar del Plata y Río Cuarto. Las tasas de subocupación se presentan a partir de octubre de 1993, subdivididas en las tasas de subocupación demandantes y no demandantes. La EPH se llevó a cabo en agosto de 1998 y 1999 en 28 aglomerados urbanos del país. Estos operativos respondieron al requerimiento de mayor frecuencia en los relevamientos, habiéndose intercalado el de agosto entre los habituales de mayo y octubre.

Cuadro 1. Principales tasas del mercado laboral correspondientes a la onda del mes de mayo de 2002

Tasa	Gran Buenos Aires	Ciudad de Buenos Aires	Partidos del Conurbano
Actividad	44,0	49,5	42,1
Empleo	34,3	41,4	31,9
Desocupación ¹	22,0	16,3	24,2
Subocupación demandante ²	13,0	9,9	14,2
Subocupación no demandante ³	6,3	5,6	6,5

¹ Corresponde a desocupación abierta: se refiere estrictamente a personas que, no teniendo ocupación están buscando activamente trabajo. No incluye por lo tanto otras formas de precariedad laboral (también relevadas por la Encuesta Permanente de Hogares) tales como las referidas a las personas que realizan trabajos transitorios mientras buscan activamente una ocupación, a aquellas que trabajan jornadas involuntariamente por debajo de lo normal, a los desocupados que han suspendido la búsqueda por falta de oportunidades visibles de empleo, a los ocupados en puestos por debajo de la remuneración mínima o en puestos por debajo de su calificación, etcétera.

² Subocupados demandantes: ocupados que trabajan menos de 35 horas semanales por causas involuntarias, están dispuestos a trabajar más horas y están en la búsqueda de otra ocupación.

³ Subocupados no demandantes: ocupados que trabajan menos de 35 horas semanales por causas involuntarias y están dispuestos a trabajar más horas pero no buscan otra ocupación.

Cuadro 2. Tasas de actividad, empleo, desocupación y subocupación horaria demandante y no demandante. Años 1993-2002. Gran Buenos Aires

Período		Gran Buenos Aires				
		Actividad	Empleo	Desocupación	Subocupación horaria demandante	Subocupación horaria no demandante
1993	Mayo	44,2	39,5	10,6	3,6	4,6
	Octubre	43,3	39,1	9,6	3,8	5,3
1994	Mayo	43,4	38,6	11,1	4,6	5,6
	Octubre	43,1	37,4	13,1	5,3	4,8
1995	Mayo	45,9	36,6	20,2	6,7	4,0
	Octubre	44,2	36,5	17,4	7,8	4,8
1996	Abril-mayo	43,5	35,6	18,0	8,0	4,6
	Octubre	44,9	36,5	18,8	8,5	5,3
1997	Mayo	45,0	37,4	17,0	8,0	4,7
	Octubre	45,1	38,7	14,3	7,8	5,2
1998	Mayo	45,6	39,2	14,0	8,1	5,1
	Agosto	45,1	38,8	14,1	9,0	4,9
	Octubre	45,4	39,4	13,3	8,8	5,2
1999	Mayo	46,6	39,3	15,6	8,8	5,1
	Agosto	45,6	38,6	15,3	9,9	5,8
	Octubre	46,0	39,4	14,4	9,8	5,4
2000	Mayo	45,3	38,1	16,0	9,9	5,1
	Octubre	45,1	38,5	14,7	9,2	5,3
2001	Mayo	45,2	37,4	17,2	9,2	5,2
	Octubre	44,4	35,9	19,0	10,8	5,7
2002	Mayo	44,0	34,3	22,0	13,0	6,3

**Cuadro 3. Tasa de actividad general y específica por sexo.
Primera onda del año, 1993-2002. Gran Buenos Aires**

Período		Total general	Mujeres	Varones
1993	Mayo	44,2	33,0	56,3
1994	Mayo	43,4	31,8	56,0
1995	Mayo	45,9	35,1	57,8
1996	Abril-mayo	43,5	32,1	55,8
1997	Mayo	45,0	34,2	56,6
1998	Mayo	45,6	35,3	56,6
1999	Mayo	46,6	36,9	57,1
2000	Mayo	45,3	35,8	55,9
2001	Mayo	45,2	35,0	56,3
2002	Mayo	44,0	34,0	55,0

**Cuadro 4. Tasa de actividad específica por edad.
Primera onda del año, 1993-2002. Gran Buenos Aires**

Período	Total 15 a 64 años	Edad			
		15 a 19 años	20 a 34 años	35 a 49 años	50 a 64 años
1993 Mayo	67,4	37,2	76,4	77,8	57,8
1994 Mayo	66,0	38,5	75,0	76,7	55,6
1995 Mayo	69,5	41,3	80,0	77,9	60,8
1996 Abril-mayo	66,4	33,9	75,9	76,4	58,7
1997 Mayo	68,7	36,0	77,2	78,9	62,0
1998 Mayo	68,3	31,3	76,4	79,0	64,5
1999 Mayo	68,7	28,5	78,1	79,0	66,8
2000 Mayo	67,4	24,9	76,6	77,7	64,8
2001 Mayo	68,2	24,7	76,9	79,3	66,7
2002 Mayo	66,5	20,3	75,4	79,2	64,9

**Cuadro 5. Tasa de actividad específica de mujeres por edad.
Primera onda del año, 1993-2002. Gran Buenos Aires**

Período	Total 15 a 64 años	Edad			
		15 a 19 años	20 a 34 años	35 a 49 años	50 a 64 años
1993 Mayo	50,7	28,5	60,7	58,9	38,3
1994 Mayo	48,7	29,2	57,7	57,8	35,2
1995 Mayo	54,2	33,8	66,7	60,0	40,7
1996 Abril-mayo	49,7	24,0	59,9	57,8	38,9
1997 Mayo	53,2	28,2	61,8	62,0	41,7
1998 Mayo	53,3	24,0	61,3	62,5	45,6
1999 Mayo	54,9	23,2	64,9	63,0	48,6
2000 Mayo	53,6	21,5	64,1	60,5	46,4
2001 Mayo	53,6	18,0	62,2	62,9	48,2
2002 Mayo	51,9	14,3	61,2	62,4	46,5

**Cuadro 6. Tasa de actividad específica de varones por edad.
Primera onda del año, 1993-2002. Gran Buenos Aires**

Período	Total 15 a 64 años	Edad			
		15 a 19 años	20 a 34 años	35 a 49 años	50 a 64 años
1993 Mayo	85,4	45,5	93,3	97,7	82,1
1994 Mayo	84,5	47,5	93,5	96,8	79,5
1995 Mayo	86,0	48,7	94,0	97,7	84,0
1996 Abril-mayo	83,9	43,0	92,0	97,1	81,8
1997 Mayo	84,9	42,5	93,3	97,6	84,7
1998 Mayo	84,4	37,7	92,3	97,9	86,9
1999 Mayo	83,6	33,6	92,1	97,4	87,7
2000 Mayo	82,5	28,3	90,1	97,1	86,5
2001 Mayo	83,8	30,8	92,1	97,5	89,5
2002 Mayo	82,5	26,7	90,7	97,6	86,1

**Cuadro 7. Tasa de empleo general y específica por sexo.
Primera onda del año, 1993-2002. Gran Buenos Aires**

Período		Total general	Mujeres	Varones
1993	Mayo	39,5	28,7	51,2
1994	Mayo	38,6	27,6	50,5
1995	Mayo	36,6	26,5	47,7
1996	Abril-mayo	35,6	25,7	46,5
1997	Mayo	37,4	27,0	48,5
1998	Mayo	39,2	29,9	49,1
1999	Mayo	39,3	30,6	48,8
2000	Mayo	38,1	29,5	47,6
2001	Mayo	37,4	28,9	46,7
2002	Mayo	34,3	27,2	42,2

**Cuadro 8. Tasa de empleo específica por edad.
Primera onda del año, 1993-2002. Gran Buenos Aires**

Período	Total 15 a 64 años	Edad				
		15 a 19 años	20 a 34 años	35 a 49 años	50 a 64 años	
1993	Mayo	60,2	28,0	68,4	72,0	51,5
1994	Mayo	58,7	26,7	67,4	70,5	50,4
1995	Mayo	55,4	19,9	64,4	66,4	50,7
1996	Abril-mayo	54,4	19,9	62,0	65,9	49,1
1997	Mayo	56,9	20,7	64,0	68,4	53,2
1998	Mayo	58,7	20,0	65,4	71,2	55,9
1999	Mayo	58,1	18,3	64,8	70,2	58,0
2000	Mayo	56,5	13,7	63,0	68,7	56,4
2001	Mayo	56,4	14,1	62,6	68,7	56,7
2002	Mayo	51,7	11,0	56,7	66,5	50,8

**Cuadro 9. Tasa de empleo específica de mujeres por edad.
Primera onda del año, 1993-2002. Gran Buenos Aires**

Periodo	Total 15 a 64 años	Edad			
		15 a 19 años	20 a 34 años	35 a 49 años	50 a 64 años
1993 Mayo	44,1	19,1	52,4	54,3	32,8
1994 Mayo	42,1	19,3	50,5	51,7	31,1
1995 Mayo	40,7	13,9	49,9	48,6	33,6
1996 Abril-mayo	39,6	13,7	47,1	48,1	32,4
1997 Mayo	41,8	15,2	47,7	51,1	35,1
1998 Mayo	45,0	14,8	51,1	55,2	39,4
1999 Mayo	45,6	12,2	52,9	54,9	42,7
2000 Mayo	44,0	10,9	52,1	51,4	40,8
2001 Mayo	44,1	10,4	50,1	52,8	42,5
2002 Mayo	41,2	8,0	46,2	53,5	37,8

**Cuadro 10. Tasa de empleo específica de varones por edad.
Primera onda del año, 1993-2002. Gran Buenos Aires**

Periodo	Total 15 a 64 años	Edad			
		15 a 19 años	20 a 34 años	35 a 49 años	50 a 64 años
1993 Mayo	77,8	36,6	85,5	90,8	74,7
1994 Mayo	76,5	33,9	85,4	90,4	72,9
1995 Mayo	71,3	25,9	79,6	86,1	70,3
1996 Abril-mayo	69,9	25,6	77,0	85,7	68,6
1997 Mayo	72,8	25,4	81,1	87,5	73,4
1998 Mayo	73,4	24,7	80,4	89,5	75,4
1999 Mayo	71,6	24,1	77,3	87,8	75,6
2000 Mayo	70,3	16,5	74,7	88,2	74,8
2001 Mayo	69,5	17,5	75,6	86,4	74,1
2002 Mayo	63,3	14,0	68,0	80,7	65,6

**Cuadro 11. Tasa de ocupación general¹ y específica por sexo.
Primera onda del año, 1993-2002. Gran Buenos Aires**

Periodo		Total general	Mujeres	Varones
1993	Mayo	89,4	87,0	90,9
1994	Mayo	88,9	86,7	90,3
1995	Mayo	79,8	75,5	82,6
1996	Abril-mayo	82,0	80,1	83,2
1997	Mayo	83,0	78,9	85,6
1998	Mayo	86,0	84,6	86,9
1999	Mayo	84,4	83,0	85,5
2000	Mayo	84,0	82,4	85,5
2001	Mayo	82,8	82,5	83,1
2002	Mayo	78,0	79,9	76,8

¹Se calcula como porcentaje entre la población ocupada y la población económicamente activa.

**Cuadro 12. Tasa de ocupación específica por edad.
Primera onda del año, 1993-2002. Gran Buenos Aires**

Periodo	Total 15 a 64 años	Edad				
		15 a 19 años	20 a 34 años	35 a 49 años	50 a 64 años	
1993	Mayo	89,4	75,5	89,5	92,6	89,1
1994	Mayo	89,0	69,5	89,9	91,9	90,6
1995	Mayo	79,8	48,2	80,5	85,3	83,3
1996	Abril-mayo	81,9	58,7	82,7	86,3	83,6
1997	Mayo	82,9	57,6	82,9	86,7	85,8
1998	Mayo	85,9	64,1	85,6	90,1	86,6
1999	Mayo	84,6	64,1	82,9	88,9	86,8
2000	Mayo	83,9	55,0	82,2	88,4	87,1
2001	Mayo	82,7	57,0	81,5	86,7	84,9
2002	Mayo	77,8	53,9	75,2	83,9	78,2

**Cuadro 13. Tasa de ocupación específica de mujeres por edad
Primera onda del año, 1993-2002. Gran Buenos Aires**

Período	Total 15 a 64 años	Edad			
		15 a 19 años	20 a 34 años	35 a 49 años	50 a 64 años
1993 Mayo	86,8	67,1	86,3	92,2	85,7
1994 Mayo	86,6	66,1	87,6	89,5	88,3
1995 Mayo	75,2	41,1	74,8	81,0	82,6
1996 Abril-mayo	79,7	57,2	78,7	83,3	83,4
1997 Mayo	78,7	53,9	77,1	82,4	84,1
1998 Mayo	84,4	61,5	83,4	88,3	86,3
1999 Mayo	83,0	52,5	81,6	87,2	88,0
2000 Mayo	82,2	50,5	81,2	85,0	88,1
2001 Mayo	82,3	57,8	80,5	84,0	88,1
2002 Mayo	79,3	56,3	75,4	85,7	81,3

**Cuadro 14. Tasa de ocupación específica de varones por edad.
Primera onda del año, 1993-2002. Gran Buenos Aires**

Período	Total 15 a 64 años	Edad			
		15 a 19 años	20 a 34 años	35 a 49 años	50 a 64 años
1993 Mayo	91,1	80,6	91,7	92,9	91,0
1994 Mayo	90,4	71,4	91,3	93,4	91,7
1995 Mayo	82,9	53,2	84,7	88,1	83,7
1996 Abril-mayo	83,3	59,5	83,7	88,2	83,8
1997 Mayo	85,7	59,6	86,9	89,6	86,7
1998 Mayo	87,0	65,6	87,1	91,4	86,7
1999 Mayo	85,7	71,8	84,0	90,1	86,1
2000 Mayo	85,2	58,4	82,9	90,9	86,4
2001 Mayo	82,9	56,7	82,1	88,6	82,8
2002 Mayo	76,7	52,6	75,0	82,7	76,2

**Cuadro 15. Tasa de desocupación específica por edad.
Primera onda del año, 1993-2002. Gran Buenos Aires**

Período	Total 15 a 64 años	Edad			
		15 a 19 años	20 a 34 años	35 a 49 años	50 a 64 años
1993 Mayo	10,6	24,5	10,5	7,4	10,9
1994 Mayo	11,0	30,5	10,1	8,1	9,4
1995 Mayo	20,2	51,8	19,5	14,7	16,7
1996 Abril-mayo	18,1	41,3	18,3	13,7	16,4
1997 Mayo	17,1	42,4	17,1	13,3	14,2
1998 Mayo	14,1	35,9	14,4	9,9	13,4
1999 Mayo	15,4	35,9	17,1	11,1	13,2
2000 Mayo	16,1	45,0	17,8	11,6	12,9
2001 Mayo	17,3	43,0	18,5	13,3	15,1
2002 Mayo	22,2	46,1	24,8	16,1	21,8

Nota: las tasas de desocupación por edad tienen coeficientes de variación comprendidos entre el 10% y el 20%.

**Cuadro 16. Ocupados: distribución porcentual por categoría
ocupacional. Primera onda del año, 1993-2002. Gran Buenos Aires**

Período	Total	Asalariados	Cuenta propia	Otras categorías ocupacionales ¹
1993 Mayo	100	69,3	23,7	7,0
1994 Mayo	100	69,8	23,6	6,6
1995 Mayo	100	72,5	21,2	6,4
1996 Abril-mayo	100	71,3	21,5	7,2
1997 Mayo	100	72,8	20,9	6,3
1998 Mayo	100	72,9	21,1	6,0
1999 Mayo	100	73,3	20,8	5,8
2000 Mayo	100	74,0	19,4	6,6
2001 Mayo	100	73,9	20,5	5,6
2002 Mayo	100	72,9	22,8	4,3

¹Incluye "Patrones o empleadores" y "Trabajadores sin salario".

**Cuadro 17. Asalariados: distribución porcentual por rama de actividad³.
Primera onda del año, 1993-2002. Gran Buenos Aires**

Período	Total	Industria manufacturera	Construcción	Comercio	Administración pública	Servicio doméstico	Otros servicios ¹	Servicios financieros, inmobiliarios, de alquiler y empresariales	Otras ramas ²
1993 Mayo	100	27,2	4,1	14,8	6,3	7,2	19,3	8,4	12,7
1994 Mayo	100	25,4	4,3	15,6	5,9	6,7	19,5	10,2	12,4
1995 Mayo	100	21,9	4,4	13,3	6,8	7,4	20,2	10,1	15,9
1996 Abril-mayo	100	21,8	4,4	14,6	6,6	7,0	19,4	11,4	14,8
1997 Mayo	100	23,1	4,7	13,8	6,7	7,2	19,1	11,2	14,2
1998 Mayo	100	20,9	4,8	13,7	8,9	6,0	20,1	11,3	14,3
1999 Mayo	100	18,2	5,5	14,7	7,6	6,6	20,8	12,8	13,8
2000 Mayo	100	17,9	5,4	14,8	6,9	7,3	21,1	11,9	14,7
2001 Mayo	100	17,7	4,1	14,7	7,5	7,7	19,9	12,5	15,9
2002 Mayo	100	16,8	2,4	13,4	9,8	7,6	23,9	11,6	14,5

¹ Incluye: "Enseñanza", "Servicios sociales y de salud" y "Otras actividades de servicios comunitarios, sociales y personales".

² Incluye: "Agricultura, ganadería, caza y silvicultura", "Pesca", "Explotación de minas y canteras", "Suministro de electricidad, gas y agua", "Hoteles y restaurantes", "Transporte, almacenamiento y comunicaciones", "Organizaciones y órganos extraterritoriales" y "Actividades no bien especificadas".

³ Codificado rama de actividad según la Clasificación Internacional Industrial Uniforme, Revisión 3 (CIIU-Rev. 3).

Cuadro 18. Trabajadores por cuenta propia: distribución porcentual por rama de actividad³. Primera onda del año, 1993-2002. Gran Buenos Aires

Período	Total	Industria manufacturera	Construcción	Comercio	Transporte	Servicio doméstico	Otros servicios ¹	Servicios financieros, inmobiliarios, de alquiler y empresariales	Otras ramas ²
1993 Mayo	100	1,2	13,5	35,6	6,2	12,1	10,3	8,9	2,2
1994 Mayo	100	9,1	13,6	37,2	7,1	11,8	10,4	8,5	2,3
1995 Mayo	100	11,1	11,4	36,8	6,4	9,6	12,0	10,4	2,2
1996 Abril-mayo	100	9,7	13,3	32,0	6,9	11,3	12,6	12,8	1,4
1997 Mayo	100	8,9	15,0	35,5	6,6	10,4	13,0	11,3	1,3
1998 Mayo	100	9,5	16,4	30,6	6,0	11,5	14,2	10,8	1,0
1999 Mayo	100	10,4	13,8	29,3	4,8	12,1	13,9	12,5	3,2
2000 Mayo	100	9,5	15,8	30,0	6,3	12,6	11,4	12,0	2,4
2001 Mayo	100	12,3	14,3	29,6	8,4	9,0	12,6	10,9	2,9
2002 Mayo	100	13,3	13,5	31,2	7,2	9,4	12,8	9,8	2,8

¹ Incluye: "Enseñanza", "Servicios sociales y de salud" y "Otras actividades de servicios comunitarios, sociales y personales" y "Administración Pública".

² Incluye: "Agricultura, ganadería, caza y silvicultura", "Pesca", "Explotación de minas y canteras", "Suministro de electricidad, gas y agua", "Hoteles y restaurantes", "Organizaciones y órganos extraterritoriales" y "Actividades no bien especificadas".

³ Codificado rama de actividad según la Clasificación Internacional Industrial Uniforme, Revisión 3 (CIIU-Rev. 3).

Nota: para los trabajadores por cuenta propia se presenta una apertura diferente que para los asalariados debido a la representatividad específica de dicho grupo en cada rama de actividad.

Pobreza e indigencia

1. Proporción de hogares y de personas bajo línea de pobreza y bajo línea de indigencia. Aglomerados urbanos EPH y regiones estadísticas Mayo de 2002	141
2. Personas en hogares y bajo línea de pobreza y bajo línea de indigencia Aglomerados urbanos EPH y regiones estadísticas. Mayo de 2002	142
3. Población de menores de 14 años, según incidencia de la indigencia y de la pobreza. Total de aglomerados urbanos EPH. Mayo de 2002	143
4. Indicadores demográficos de ocupación e ingresos de los hogares según condición de pobreza. Total de aglomerados urbanos EPH. Mayo de 2002	144
5. Indicadores demográficos de ocupación e ingresos de los hogares según condición de pobreza. Gran Buenos Aires. Mayo de 2002	144
6. Incidencia de la pobreza en hogares y población de la Ciudad de Buenos Aires y el Conurbano Bonaerense. Mayo de 1991-Mayo de 2002	145
7. Tasas de actividad, de desocupación y de empleo para el total de la población y para la población pobre y no pobre. Gran Buenos Aires Mayo de 1988-Mayo de 2002	146
8. Población bajo la línea de pobreza Gran Buenos Aires por área geográfica. Mayo de 2002	147

Pobreza e indigencia en los aglomerados de la Encuesta Permanente de Hogares

La medición de la pobreza con el método de la "Línea de Pobreza" (LP) se elabora en el INDEC en base a los datos provenientes de la Encuesta Permanente de Hogares (EPH). A partir de los ingresos de los hogares se establece si éstos tienen capacidad de satisfacer -por medio de la compra de bienes y servicios- un conjunto de necesidades alimentarias y no alimentarias consideradas esenciales.

El procedimiento parte de utilizar una Canasta Básica de Alimentos (CBA) y ampliarla con la inclusión de bienes y servicios no alimentarios (vestimenta, transporte, educación, salud, etc.) con el fin de obtener el valor de la Canasta Básica Total (CBT). La CBA se ha determinado en función de los hábitos de consumo de la población. Previamente se han tomado en cuenta los requerimientos normativos kilo/calóricos y proteicos imprescindibles para que un hombre adulto, de actividad moderada, cubra durante un mes esas necesidades. Se seleccionaron luego los alimentos y las cantidades a partir de la información provista por la Encuesta de Gastos e Ingresos de los Hogares, del INDEC.

Para determinar la CBT, se consideraron los bienes y servicios no alimentarios. Se amplía la CBA utilizando el "Coeficiente de Engel" (CdE), definido como la relación entre los gastos alimentarios y los gastos totales observados. Tanto la CBA como los componentes no alimentarios de la CBT son valorizados con los precios relevados por el INDEC a través del Índice de Precios al Consumidor del Gran Buenos Aires (IPC-GBA), realizado por el INDEC.

Dado que los requerimientos nutricionales son diferentes según la edad, el sexo y la actividad de las personas,

es necesario hacer una adecuación que refleje las características de cada individuo en relación a sus necesidades nutricionales. Para ello, se toma como unidad de referencia la necesidad energética (2.700 Kcal) del varón de 30 a 59 años, con actividad moderada y se establecen las relaciones en función del sexo y la edad de las personas construyendo así una tabla de equivalencias. A esta unidad de referencia se la denomina "adulto equivalente" y en dicha tabla se le asigna un valor igual a uno¹.

Los datos referidos a personas utilizan la clasificación "pobre" e "indigente" definida para los hogares. Esto significa que una persona es pobre o indigente si pertenece a un hogar pobre o indigente. Al observar los datos puede verse que la incidencia de la pobreza es mayor para las personas que para los hogares, lo que indica que, en promedio, los hogares pobres tienen más miembros que los no pobres. Es decir, que las diferencias no provienen de una metodología diferente, sino del tamaño de los hogares en ambos grupos.

Las estimaciones se realizan con los hogares en los que todos los miembros han respondido en forma completa las preguntas de ingresos de la EPH.

El período de referencia de los ingresos corresponde al mes calendario completo anterior al mes de la onda. Por ejemplo, en la onda de mayo de 2002 los ingresos están referidos a abril de 2002.

A continuación se presentan tablas conteniendo información sobre la incidencia de la pobreza y de la indigencia en hogares, población y su relación con otros indicadores.

¹ La Tabla de equivalencias se puede consultar en el informe de prensa «Incidencia de la pobreza y de la indigencia en el aglomerado Gran Buenos Aires. Mayo de 2002». EPH, INDEC.

Cuadro 1. Proporción de hogares y de personas bajo línea de pobreza y bajo línea de indigencia Aglomerados urbanos EPH y regiones estadísticas. Mayo de 2002

Aglomerados / Regiones	Línea de pobreza			Línea de indigencia	
	Hogares	Personas		Hogares	Personas
Total urbano EPH	41,4	53,0	%	18,0	24,8
Cuyo	44,9	54,9		18,9	24,7
Gran Mendoza	41,2	50,5		17,3	22,2
San Luis-El Chorrillo	42,5	54,8		16,4	23,3
Gran San Juan	55,6	65,6		24,3	31,2
Gran Buenos Aires	37,7	49,7		16,0	22,7
Ciudad de Buenos Aires	13,4	19,8		4,0	6,3
Partidos del Conurbano Bonaerense	48,1	59,2		21,2	27,9
Noreste	59,4	69,8		30,7	38,8
Corrientes	55,7	67,2		29,1	37,4
Formosa	69,9	78,3		39,8	45,4
Posadas	58,9	69,1		30,2	38,6
Gran Resistencia	57,5	67,8		27,5	36,2
Noroeste	53,0	63,5		23,1	29,5
Gran Catamarca	45,9	56,0		18,7	22,7
San Salvador de Jujuy-Palpalá	57,3	68,1		23,8	31,7
La Rioja	50,7	61,5		19,5	25,7
Salta	53,7	66,0		27,5	37,1
Santiago del Estero-La Banda	48,6	60,2		20,4	27,8
San Miguel de Tucumán-Tafí Viejo	54,9	63,8		23,1	27,2
Pampeana	41,8	52,7		18,2	25,1
Bahía Blanca-Cerri	30,0	40,9		11,8	18,2
Concordia	61,2	71,7		36,0	45,8
Gran Córdoba	44,0	55,7		18,6	26,9
Gran La Plata	31,3	41,9		11,6	15,9
Mar del Plata-Batán	37,7	44,8		17,3	19,8
Paraná	46,9	59,6		22,3	29,4
Río Cuarto	39,9	50,8		14,7	20,2
Gran Rosario	45,7	56,2		21,0	28,0
Santa Fe-Santo Tomé	46,4	57,8		20,0	29,0
Santa Rosa-Toay	39,3	49,8		14,5	20,6
Patagónica	30,9	39,1		11,7	15,4
Comodoro Rivadavia-Rada Tilly	29,6	37,7		11,2	14,5
Neuquén-Plottier	37,0	47,6		15,0	20,7
Río Gallegos	21,2	27,5		5,3	6,9
Ushuaia-Río Grande	26,3	30,6		9,8	10,9

**Cuadro 2. Personas en hogares y bajo línea de pobreza y bajo línea de indigencia
Aglomerados urbanos EPH y regiones estadísticas. Mayo de 2002**

Aglomerados / Regiones	Población total	Población bajo la línea de pobreza	Incidencia de la pobreza %	Población bajo la línea de indigencia	Incidencia de la indigencia %
Total urbano EPH	23.497.075	12.453.450	53,0	5.827.275	24,8
Cuyo	1.545.078	848.248	54,9	381.634	24,7
Gran Mendoza	966.813	488.241	50,5	214.632	22,2
San Luis-El Chorrillo	167.061	91.549	54,8	38.925	23,3
Gran San Juan	411.204	269.750	65,6	128.296	31,2
Gran Buenos Aires	12.168.380	6.047.685	49,7	2.762.222	22,7
Ciudad de Buenos Aires	3.006.817	595.350	19,8	189.429	6,3
Partidos del Conurbano Bonaerense	9.161.563	5.423.645	59,2	2.556.076	27,9
Noreste	1.249.977	872.484	69,8	484.991	38,8
Corrientes	357.220	240.052	67,2	133.600	37,4
Formosa	214.904	168.270	78,3	97.566	45,4
Posadas	293.856	203.054	69,1	113.428	38,6
Gran Resistencia	383.997	260.350	67,8	139.007	36,2
Noroeste	2.289.212	1.453.650	63,5	675.318	29,5
Gran Catamarca	179.971	100.784	56,0	40.853	22,7
San Salvador de Jujuy-Palpalá	296.247	201.744	68,1	93.910	31,7
La Rioja	151.609	93.240	61,5	38.964	25,7
Salta	502.316	331.529	66,0	186.359	37,1
Santiago del Estero-La Banda	338.761	203.934	60,2	94.176	27,8
San Miguel de Tucumán-Tafí Viejo	820.308	523.357	63,8	223.124	27,2
Pampeana	5.577.633	2.939.413	52,7	1.399.986	25,1
Bahía Blanca-Cerri	310.602	127.036	40,9	56.530	18,2
Concordia	143.546	102.922	71,7	65.744	45,8
Gran Córdoba	1.408.756	784.677	55,7	378.955	26,9
Gran La Plata	729.221	305.544	41,9	115.946	15,9
Mar del Plata-Batán	626.436	280.643	44,8	124.034	19,8
Paraná	269.161	160.420	59,6	79.133	29,4
Río Cuarto	174.347	88.568	50,8	35.218	20,2
Gran Rosario	1.313.380	738.120	56,2	367.746	28,0
Santa Fe-Santo Tomé	488.423	282.308	57,8	141.643	29,0
Santa Rosa-Toay	113.761	56.653	49,8	23.435	20,6
Patagónica					
Comodoro Rivadavia-Rada Tilly	161.555	60.906	37,7	23.425	14,5
Neuquén-Plottier	290.814	138.427	47,6	60.198	20,7
Río Gallegos	93.600	25.740	27,5	6.458	6,9
Ushuaia-Río Grande	120.826	36.973	30,6	13.170	10,9

Nota: algunos totales presentan diferencias con respecto de las sumatorias por contener operaciones de redondeo acumuladas

Cuadro 3. Población de menores de 14 años, según incidencia de la indigencia y de la pobreza. Total de aglomerados urbanos EPH. Mayo de 2002

Aglomerados	Menores pobres indigentes	Menores pobres no indigentes	Total de menores pobres	Menores no pobres	Total de menores	Población total	Menores sobre población total
Población total	2.108.237	1.908.269	4.016.506,1	1.696.874	5.713.380	23.497.075	5.713.380
Población %	36,9	33,4	70,3	29,7	100,0	100,0	24,3
			%				%
Gran Mendoza	32,0	32,2	64,2	35,8	254.404	966.813	26,3
San Luis-El Chorrillo	34,5	36,4	70,9	29,1	50.323	167.061	30,1
Gran San Juan	40,4	38,4	78,8	21,2	106.391	411.204	25,9
Ciudad de Buenos Aires	10,2	22,4	32,6	67,4	479.585	3.006.817	15,9
Partidos del Conurbano	39,8	37,0	76,7	23,3	2.324.910	9.161.563	25,4
Corrientes	51,4	30,8	82,2	17,8	94.667	357.220	26,5
Formosa	56,1	31,5	87,7	12,3	71.218	214.904	33,1
Posadas	50,0	32,0	82,0	18,0	95.181	293.856	32,4
Gran Resistencia	47,0	33,4	80,3	19,7	114.358	383.997	29,8
Gran Catamarca	31,4	36,7	68,1	31,9	52.875	179.971	29,4
Jujuy-Palpalá	41,4	36,6	78,0	22,0	92.089	296.247	31,1
La Rioja	33,0	40,2	73,1	26,9	47.471	151.609	31,3
Salta	48,5	28,8	77,3	22,7	143.691	502.316	28,6
Santiago del Estero-La Banda	39,7	33,2	72,9	27,1	99.566	338.761	29,4
Gran Tucumán-Tafí Viejo	39,3	36,4	75,7	24,3	218.560	820.308	26,6
Bahía Blanca-Cerri	30,0	26,1	56,2	43,8	71.135	310.602	22,9
Concordia	58,6	24,2	82,8	17,2	43.339	143.546	30,2
Gran Córdoba	42,0	31,0	73,0	27,0	342.799	1.408.756	24,3
Gran La Plata	23,1	36,2	59,3	40,7	163.664	729.221	22,4
Mar del Plata-Batán	29,2	28,2	57,4	42,6	137.612	626.436	22,0
Gran Paraná	42,6	34,9	77,5	22,5	73.022	269.161	27,1
Río Cuarto	33,5	34,5	68,0	32,0	40.279	174.347	23,1
Gran Rosario	41,1	32,3	73,5	26,5	253.539	1.313.380	19,3
Gran Santa Fe	44,8	29,7	74,5	25,5	123.480	488.423	25,3
Santa Rosa-Toay	32,3	34,5	66,8	33,2	28.801	113.761	25,3
Comodoro Rivadavia-Rada Tilly	22,5	28,9	51,4	48,6	41.490	161.555	25,7
Neuquén-Plottier	31,4	28,3	59,7	40,3	83.245	290.814	28,6
Río Gallegos	10,5	27,3	37,8	62,2	25.840	93.600	27,6
Ushuaia-Río Grande	12,3	22,7	35,0	65,0	39.846	120.826	33,0

Cuadro 4. Indicadores demográficos de ocupación e ingresos de los hogares según condición de pobreza. Total de aglomerados urbanos EPH. Mayo de 2002

Tipo de hogar	Promedios por hogar										Tasa de actividad %	Tasa de desocupación %
	Hogares %	Ingreso por hogar en \$	Ingreso por persona en \$	Población	Población menor de 14 años	Población mayor de 64 años	Población ocupada	Población desocupada	Población inactiva	Perceptores de ingreso		
Total hogares	100,0	806	233	3,46	0,86	0,36	1,13	0,29	2,04	1,58	41,7¹	21,4¹
Total no pobres	58,6	1.114	403	2,77	0,44	0,44	1,15	0,16	1,46	1,66	47,3	12,3
Total pobres	41,4	301	68	4,42	1,47	0,22	1,03	0,52	2,87	1,32	35,0	33,6
Pobres indigentes	18,0	146	31	4,76	1,78	0,14	0,87	0,70	3,19	1,07	33,0	44,4
Pobres no indigentes	23,4	420	101	4,16	1,24	0,28	1,15	0,38	2,63	1,52	36,8	25,0

¹ Tasas generales calculadas sobre el total de hogares.

Nota: se excluyen los hogares que «No saben o no responden ingresos» (14% de los hogares).

Cuadro 5. Indicadores demográficos de ocupación e ingresos de los hogares según condición de pobreza. Gran Buenos Aires. Mayo de 2002

Tipo de hogar	Promedios por hogar										Tasa de actividad %	Tasa de desocupación %
	Hogares %	Ingreso por hogar en \$	Ingreso por persona en \$	Población	Población menor de 14 años	Población mayor de 64 años	Población ocupada	Población desocupada	Población inactiva	Perceptores de ingreso		
Total hogares	100,0	915	273	3,35	0,79	0,39	1,14	0,30	1,90	1,57	43,9¹	22,0¹
Total no pobres	62,3	1.229	455	2,7	0,39	0,48	1,16	0,20	1,35	1,66	50,0	13,9
Total pobres	37,7	316	72	4,41	1,47	0,22	1,04	0,54	2,82	1,29	36,0	34,2
Pobres indigentes	16,0	145	31	4,74	1,74	0,15	0,89	0,73	3,12	1,04	34,2	45,1
Pobres no indigentes	21,7	442	106	4,17	1,27	0,28	1,16	0,40	2,61	1,48	37,5	25,9

¹ Tasas generales calculadas sobre el total de hogares.

Nota: se excluyen los hogares que «No saben o no responden ingresos» (13% de los hogares)

Cuadro 6. Incidencia de la pobreza en hogares y población de la Ciudad de Buenos Aires y el Conurbano Bonaerense. Mayo de 1991-Mayo de 2002

Período	Ciudad de Buenos Aires		Conurbano 1		Conurbano 2		Conurbano 3		Conurbano 4	
	Hogares	Personas	Hogares	Personas	Hogares	Personas	Hogares	Personas	Hogares	Personas
	%									
1991 mayo	9,2	11,7	12,0	12,5	20,0	25,2	29,7	35,8	37,0	44,9
1991 octubre	6,8	8,1	9,2	10,0	13,9	18,4	24,4	29,0	26,9	32,6
1992 mayo	6,6	8,1	9,4	9,2	15,1	18,4	19,9	23,1	24,7	29,4
1992 octubre	4,9	5,6	7,6	7,6	14,1	15,9	19,8	24,7	22,1	27,8
1993 mayo	4,7	5,4	5,5	5,1	12,9	15,1	18,3	22,6	24,1	29,7
1993 octubre	5,2	6,2	4,7	4,6	8,4	9,2	21,5	26,0	22,5	27,6
1994 mayo	5,1	6,4	7,5	7,3	10,1	12,1	15,3	20,0	21,1	26,6
1994 octubre	5,4	6,7	7,9	9,7	11,9	14,1	18,7	23,3	25,7	31,6
1995 mayo	5,9	7,4	11,7	15,3	15,9	18,3	22,8	29,5	25,8	33,2
1995 octubre	5,8	8,0	9,2	10,9	15,6	18,8	22,6	28,0	34,6	42,5
1996 mayo	7,1	9,1	10,0	13,9	17,4	21,0	25,7	33,3	34,8	43,3
1996 octubre	5,8	7,5	5,9	6,8	19,7	25,1	26,7	35,2	36,1	44,6
1997 mayo	5,0	6,8	6,0	8,0	18,9	24,9	23,3	32,2	35,8	43,4
1997 octubre	5,3	7,5	7,4	8,5	20,0	26,4	25,7	33,3	33,5	40,6
1998 mayo	4,4	6,2	11,3	16,6	18,5	22,6	22,6	29,6	33,3	41,0
1998 octubre	4,4	5,9	10,5	16,1	18,5	22,9	24,8	33,7	33,9	43,6
1999 mayo	5,5	8,8	9,3	13,4	20,9	27,3	25,2	33,6	33,2	41,4
1999 octubre	5,5	8,3	11,4	15,3	18,8	26,3	24,0	31,7	34,9	41,9
2000 mayo	7,2	10,3	8,5	10,6	21,2	28,2	27,6	36,8	36,9	46,7
2000 octubre	6,1	9,5	7,6	11,2	22,0	27,1	26,2	34,9	37,4	46,4
2001 mayo	8,2	10,9	5,9	7,0	26,0	33,7	26,5	36,2	43,2	53,2
2001 octubre	6,3	9,8	9,3	13,6	28,4	36,0	31,0	41,5	46,9	57,3
2002 mayo	13,4	19,8	18,8	23,3	41,9	54,3	48,4	59,2	60,9	69,9

Conurbano 1: San Isidro y Vicente López.

Conurbano 2: Gral. San Martín, Tres de Febrero, Morón, Hurlingham, Ituzaingó, Avellaneda y La Matanza 1.

Conurbano 3: Lanús, Quilmes, Lomas de Zamora, Berazategui y Alte. Brown.

Conurbano 4: Moreno, José C. Paz, Malvinas Argentinas, San Miguel, Merlo, Tigre, Florencio Varela, Esteban Echeverría, Ezeiza y La Matanza 2.

Incidencia de la pobreza en la población de la Ciudad de Buenos Aires y el Conurbano Bonaerense Mayo de 1991-Mayo de 2002

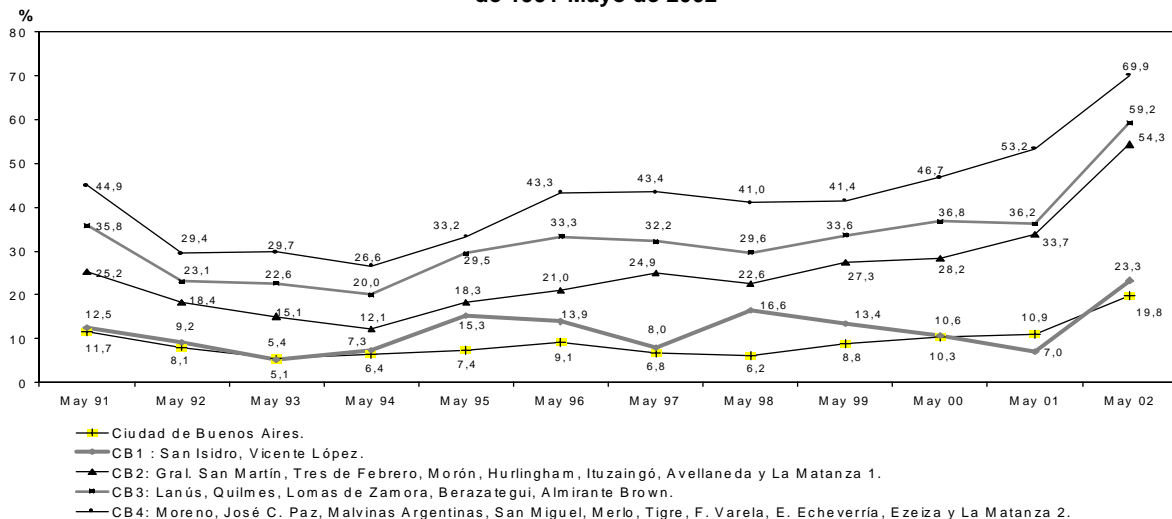

Cuadro 7. Tasas de actividad, de desocupación y de empleo para el total de la población y para la población pobre y no pobre. Gran Buenos Aires. Mayo de 1988-Mayo de 2002

Periodo	Tasa de actividad			Tasa de desocupación			Tasa de empleo			Incidencia de la pobreza en la población	Incidencia de la pobreza en los desocupados
	Total	No pobres ¹	Pobres ¹	Total	No pobres ¹	Pobres ¹	Total	No pobres ¹	Pobres ¹		
%											
1988 mayo	40,4	43,8	27,5	6,3	3,6	15,8	37,8	42,3	23,2	29,8	54,2
octubre	40,5	44,3	28,2	5,7	3,2	14,1	38,2	42,9	24,2	32,3	57,1
1989 mayo	41,9	44,5	28,8	7,6	5,8	17,2	38,6	42,0	23,8	25,9	40,0
octubre	40,8	45,6	30,1	7,0	3,3	14,6	37,9	44,1	25,7	47,3	72,5
1990 mayo	40,9	45,1	29,4	8,6	4,7	21,4	37,1	43,0	23,1	42,5	68,8
octubre	40,3	44,6	25,6	6,0	4,0	15,5	37,9	42,9	21,6	33,7	53,2
1991 mayo	40,9	43,9	24,2	6,3	5,3	15,1	38,1	41,6	20,6	28,9	39,1
octubre	40,8	42,9	23,3	5,3	3,6	14,8	38,6	41,4	19,9	21,5	38,1
1992 mayo	41,4	42,2	25,3	6,6	4,8	19,7	38,6	40,1	20,3	19,3	37,2
octubre	41,7	43,5	25,0	6,7	5,1	25,9	38,9	41,2	18,5	17,8	38,4
1993 mayo	44,2	46,5	27,8	10,6	8,4	33,2	39,5	42,6	18,6	17,7	33,7
octubre	43,3	45,1	26,7	9,6	7,8	30,1	39,1	41,6	18,6	16,8	31,7
1994 mayo	43,4	45,8	28,1	11,1	8,5	33,9	38,6	41,9	18,6	16,1	32,1
octubre	43,1	45,6	29,5	13,1	10,0	35,8	37,4	41,1	18,9	19,0	35,2
1995 mayo	45,9	48,2	35,2	20,2	16,3	44,9	36,6	40,4	19,4	22,2	36,4
octubre	44,2	47,2	32,3	17,4	15,3	36,6	36,5	40,9	20,5	24,8	38,3
1996 mayo	43,5	46,2	33,3	18,0	12,8	37,5	35,6	40,3	20,8	26,7	43,4
octubre	44,9	47,0	35,6	18,8	13,3	38,9	36,5	40,8	21,7	27,9	46,0
1997 mayo	45,0	48,3	34,2	17,0	12,5	35,2	37,4	42,2	22,2	26,3	41,5
octubre	45,1	48,5	33,6	14,3	10,8	30,7	38,7	43,2	23,3	26,0	40,8
1998 mayo	45,6	48,9	33,4	14,0	10,5	30,7	39,2	43,8	23,1	24,3	39,1
octubre	45,4	49,1	33,0	13,3	9,2	31,3	39,4	44,5	22,7	25,9	44,5
1999 mayo	46,6	50,3	33,9	15,6	11,4	33,5	39,3	44,6	22,6	27,1	42,4
octubre	46,0	49,6	33,1	14,4	10,8	31,3	39,4	44,3	22,9	26,7	41,4
2000 mayo	45,3	49,0	33,3	16,0	12,2	33,1	38,1	43,0	22,3	29,7	43,9
octubre	45,1	48,4	33,9	14,7	10,5	30,5	38,5	43,3	23,5	28,9	45,3
2001 mayo	45,2	49,3	33,6	17,2	12,0	33,3	37,4	43,4	22,4	32,7	47,9
octubre	44,4	48,1	34,4	19,0	13,3	35,0	35,9	41,7	22,4	35,4	51,0
2002 mayo	43,9	50,0	36,0	22,0	13,9	34,2	34,3	43,1	23,7	49,7	63,6

¹ **Universo de análisis:** el universo sobre el que se efectúan las estimaciones es el de aquellos hogares en los que se conoce la totalidad del ingreso para todos los perceptores del hogar. Se incluyen aquellos hogares que respondieron no haber tenido ingresos en el período de referencia.

Tasas de desocupación de población pobre y no pobre. Gran Buenos Aires. Mayo de 1988-Mayo de 2002

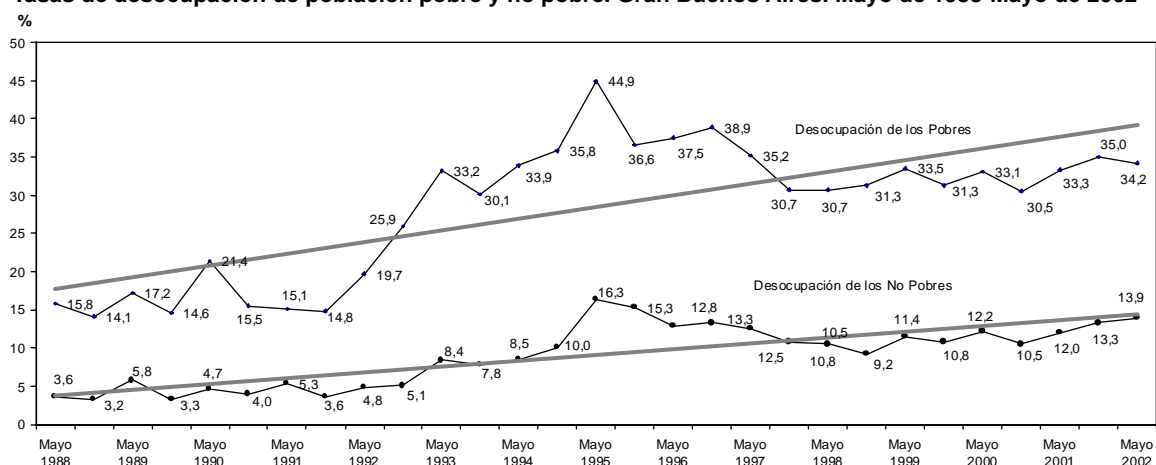

**Cuadro 8. Población bajo la línea de pobreza
Gran Buenos Aires por área geográfica. Mayo de 2002**

Aglomerado	Población total	Distribución de la población por área %	Población bajo la línea de pobreza
Gran Buenos Aires	12.168.380	100,0	6018.995
Ciudad de Bs As	3.006.817	24,7	595.350
Partidos del Conurbano	9.161.563	75,3	5423.645
Conurbano 1	595.830	4,9	137.184
Conurbano 2	2.362.013	19,4	1267.383
Conurbano 3	2.515.438	20,7	1471.503
Conurbano 4	3.688.282	30,3	2547.575

Conurbano 1: San Isidro y Vicente López.

Conurbano 2: Gral. San Martín, Tres de Febrero, Morón, Hurlingham, Ituzaingó, Avellaneda y La Matanza 1.

Conurbano 3: Lanús, Quilmes, Lomas de Zamora, Berazategui y Alte. Brown.

Conurbano 4: Moreno, José C. Paz, Malvinas Argentinas, San Miguel, Merlo, Tigre, Florencio Varela, Esteban Echeverría, Ezeiza y La Matanza 2.

Nota: algunos totales presentan diferencias con respecto de las sumatorias por contener operaciones de redondeo acumuladas

**Distribución de la incidencia de la pobreza en la población
Gran Buenos Aires. Mayo de 2002**

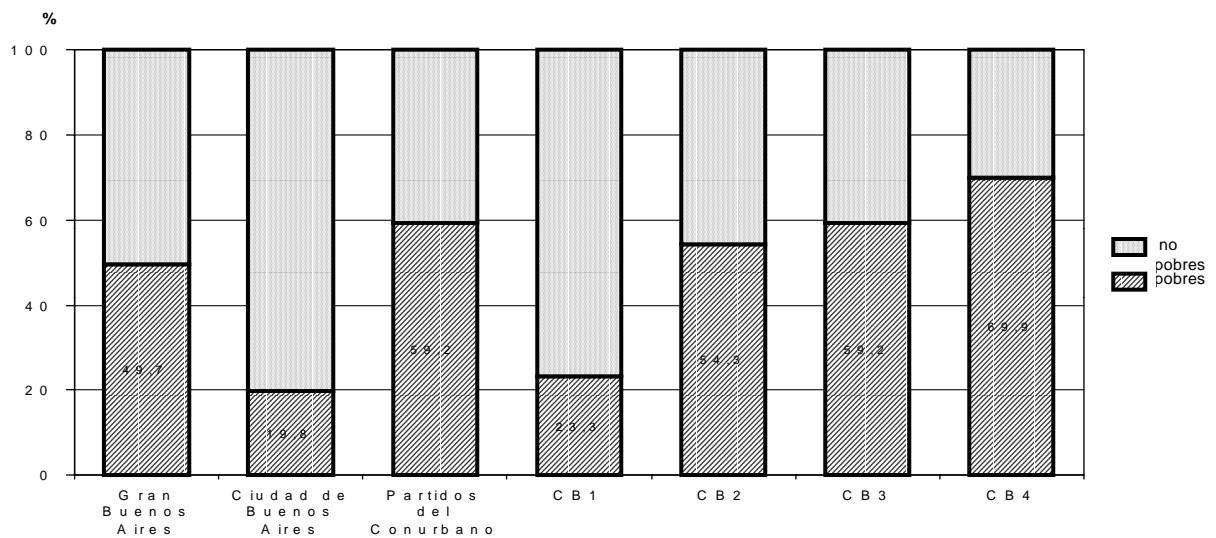

Precios al consumidor

1. Nivel general y capítulos del IPC-GBA	151
2. Variación porcentual entre cada período y el inmediato anterior del IPC-GBA, por capítulo	152
3. Variación porcentual entre cada mes y el mismo mes del año anterior del IPC-GBA, por capítulo	153
4. IPC-GBA, por principales aperturas y variaciones porcentuales para distintos períodos	154
5. Variaciones porcentuales del IPC-GBA, desagregado en bienes y servicios	160
6. Variaciones porcentuales del IPC-GBA, para distintos períodos, desagregado en bienes y servicios	160
7. Precios promedio al consumidor, coeficiente de variación y variaciones porcentuales para distintos períodos de un conjunto de alimentos y bebidas	161

El Índice de Precios al Consumidor del Gran Buenos Aires (IPC-GBA) mide la evolución de los precios de los bienes y servicios que consumen los hogares.

El conjunto de bienes y servicios cuyos precios son recopilados para el cálculo del IPC constituye la *canasta* del índice, que es representativa de los gastos de consumo de los hogares residentes en la Ciudad de Buenos Aires y en los 24 partidos del Gran Buenos Aires. Esta canasta se desgrega en 9 capítulos, 26 divisiones, 65 grupos, 123 subgrupos y 182 productos. Además del Nivel General del IPC-GBA, se publican 223 índices. Dentro de cada uno de los agrupamientos denominados "*productos*", para los fines del IPC se seleccionaron más de 800 familias de artículos, denominadas "*variedades*", cuya evolución de precios se considera representativa de un subconjunto de artículos o servicios pertenecientes al mismo *producto* (por ejemplo, "*Pan lacteado*" es una variedad del producto "*Pan envasado*"; "*Asado*" es una variedad del producto "*Cortes delanteros de carne vacuna fresca*").

Las variaciones de precios de los bienes y servicios que componen la canasta participan en el IPC de acuerdo a su importancia en el gasto de consumo promedio mensual

de los hogares. Estas ponderaciones fueron estimadas a partir de los resultados de la Encuesta Nacional de Gastos de los Hogares realizada por el INDEC entre febrero de 1996 y enero de 1997, y actualizadas por la evolución de los precios hasta el año base del IPC. Las ponderaciones de los nueve capítulos de la canasta se presentan más abajo.

Para el cálculo del IPC se utiliza una fórmula de tipo Lapeyres con ponderaciones fijas para los capítulos, divisiones, grupos, subgrupos y productos. Para el cálculo de los índices de las variedades se utilizan en promedio 80.000 datos de precios mensuales recopilados durante todos los días hábiles del mes en una muestra de 6.000 negocios informantes.

Con el fin de mantener la representatividad de las variedades seleccionadas dentro de cada producto, anualmente se hacen actualizaciones para incorporar nuevas variedades o eliminar las que desaparecen del mercado y para ajustar las ponderaciones internas de los productos.

Las fechas de difusión de la información que se presenta en este capítulo, correspondientes a los próximos meses, se encuentran disponibles en INTERNET <http://www.indec.gov.ar/servicio/calenet.htm>

Estructura de ponderaciones por capítulo

Nivel general	100
Capítulo 1. Alimentos y bebidas	31,286
Capítulo 2. Indumentaria	5,183
Capítulo 3. Vivienda	12,685
Capítulo 4. Equipamiento y mantenimiento del hogar	6,553
Capítulo 5. Atención médica y gastos para la salud	10,041
Capítulo 6. Transporte y comunicaciones	16,965
Capítulo 7. Esparcimiento	8,665
Capítulo 8. Educación	4,198
Capítulo 9. Bienes y servicios varios	4,425

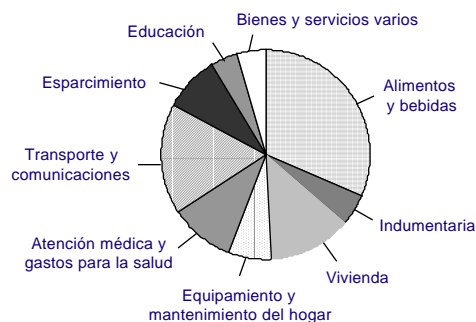

Evolución del Nivel general del IPC-GBA, base 1999=100

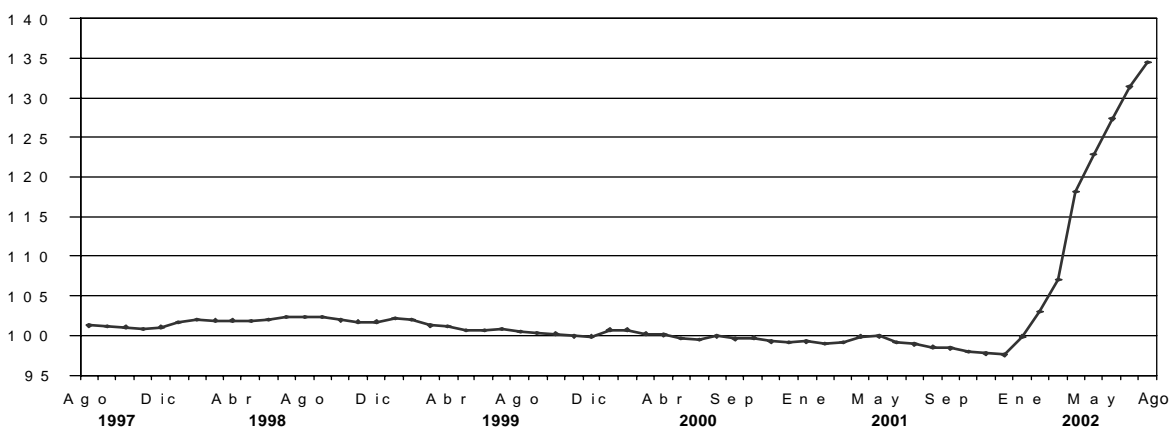

Cuadro 1. Nivel general y capítulos del IPC-GBA, base 1999=100¹

Período	Nivel general	Alimentos y bebidas	Indumentaria	Vivienda	Equipamiento y mantenimiento del hogar
2000	99,8449	99,1020	96,9967	99,7004	97,8179
2001	98,78	97,21	92,55	99,20	96,51
2001 Ago	98,51	96,95	90,08	99,11	96,67
Sep	98,43	96,81	91,35	98,97	96,22
Oct	98,00	95,77	92,09	98,72	96,02
Nov	97,68	96,01	92,28	97,68	95,80
Dic	97,60	95,68	92,05	97,62	95,57
2002 Ene	99,84	97,69	90,80	98,09	99,03
Feb	102,97	101,59	90,92	99,05	106,38
Mar	107,05	106,90	98,65	99,86	113,76
Abr	118,17	121,03	120,02	101,84	129,02
May	122,91	127,03	126,76	103,38	134,48
Jun	127,36	133,07	131,71	106,74	138,68
Jul	131,42	138,55	134,92	107,09	142,84
Ago	134,50	145,00	135,10	110,68	144,34

Período	Atención médica y gastos para la salud	Transporte y comunicaciones	Esparcimiento	Educación	Bienes y servicios varios
2000	101,3489	100,9795	100,7487	99,7211	102,8457
2001	102,50	101,40	97,74	98,34	103,30
2001 Ago	102,57	101,39	97,03	98,22	103,19
Sep	102,68	101,57	96,14	97,80	103,33
Oct	102,71	101,00	96,00	97,75	103,48
Nov	102,45	100,40	94,59	97,67	103,32
Dic	102,47	100,29	95,47	97,69	103,36
2002 Ene	102,87	103,57	103,98	97,76	104,46
Feb	105,98	105,25	108,13	98,95	111,32
Mar	108,45	108,13	112,98	99,45	116,88
Abr	124,16	115,85	122,49	100,93	129,74
May	129,22	119,47	128,71	102,04	135,35
Jun	129,81	124,55	134,14	102,86	139,38
Jul	130,89	128,09	143,65	103,52	146,23
Ago	131,98	130,26	143,10	103,86	147,40

¹ Hasta octubre de 2000, corresponde a la evolución de la serie base 1988=100 empalmada con la serie base 1999=100.

Cuadro 2. Variación porcentual entre cada período y el inmediato anterior del IPC-GBA, base 1999 = 100, por capítulo

Período	Nivel general	Alimentos y bebidas	Indumentaria	Vivienda	Equipamiento y mantenimiento del hogar	Atención médica y gastos para la salud	Transporte y comunicaciones	Esparcimiento	Educación	Bienes y servicios varios
2000	-0,9	-2,6	-4,4	-0,1	-1,6	1,5	2,7	-1,4	-0,7	0,8
2001	-1,1	-1,9	-4,6	-0,5	-1,3	1,1	0,4	-3,0	-1,4	0,4
2001 Ago	-0,4	-0,3	-3,3	-1,4	0,1	--	1,1	-1,3	-0,1	0,1
Sep	-0,1	-0,1	1,4	-0,1	-0,5	0,1	0,2	-0,9	-0,4	0,1
Oct	-0,4	-1,1	0,8	-0,3	-0,2	--	-0,6	-0,1	-0,1	0,1
Nov	-0,3	0,3	0,2	-1,1	-0,2	-0,3	-0,6	-1,5	-0,1	-0,2
Dic	-0,1	-0,3	-0,2	-0,1	-0,2	--	-0,1	0,9	--	--
2002 Ene	2,3	2,1	-1,4	0,5	3,6	0,4	3,3	8,9	0,1	1,1
Feb	3,1	4,0	0,1	1,0	7,4	3,0	1,6	4,0	1,2	6,6
Mar	4,0	5,2	8,5	0,8	6,9	2,3	2,7	4,5	0,5	5,0
Abr	10,4	13,2	21,7	2,0	13,4	14,5	7,1	8,4	1,5	11,0
May	4,0	5,0	5,6	1,5	4,2	4,1	3,1	5,1	1,1	4,3
Jun	3,6	4,8	3,9	3,3	3,1	0,5	4,3	4,2	0,8	3,0
Jul	3,2	4,1	2,4	0,3	3,0	0,8	2,8	7,1	0,6	4,9
Ago	2,3	4,7	0,1	3,4	1,1	0,8	1,7	-0,4	0,3	0,8

Variación porcentual entre agosto de 2002 y el mes anterior del IPC-GBA, base 1999=100, por capítulo

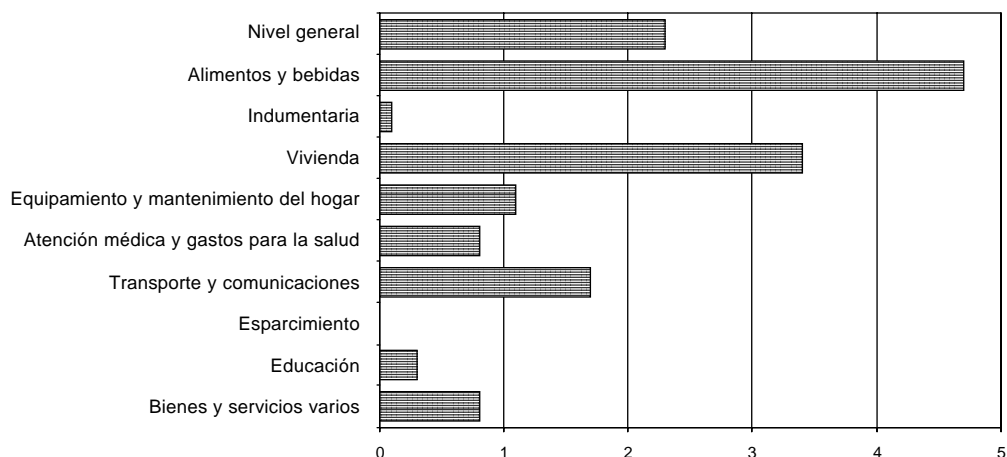

Cuadro 3. Variación porcentual entre cada mes y el mismo mes del año anterior del IPC-GBA, base 1999=100, por capítulo

Período	Nivel general	Alimentos y bebidas	Indumentaria	Vivienda	Equipamiento y mantenimiento del hogar	Atención médica y gastos para la salud	Transporte y comunicaciones	Esparcimiento	Educación	Bienes y servicios varios
2001 Ago	-1,2	-2,2	-5,6	-1,1	-1,0	1,2	0,7	-2,0	-1,3	-1,2
Sep	-1,1	-2,4	-4,8	-1,2	-1,2	1,5	1,0	-1,6	-1,7	-1,1
Oct	-1,7	-4,2	-4,1	-0,7	-1,1	1,6	0,4	-2,2	-1,8	-0,5
Nov	-1,6	-2,7	-3,3	-1,6	-1,0	1,2	-0,6	-2,8	-1,9	-0,1
Dic	-1,5	-2,1	-3,2	-1,6	-1,1	1,2	-1,3	-3,4	-1,9	--
2002 Ene	0,6	--	-0,6	-1,1	2,4	0,9	2,4	1,4	-1,7	1,3
Feb	4,0	4,1	3,7	-0,1	9,8	3,7	4,3	5,9	-0,9	7,9
Mar	7,9	8,9	8,1	0,6	17,3	5,9	6,2	14,9	1,1	13,0
Abr	18,4	22,5	24,7	2,5	33,2	21,0	12,5	24,8	2,4	25,5
May	23,0	29,0	30,7	2,9	38,6	26,0	15,8	31,9	3,8	30,9
Jun	28,4	36,7	37,1	6,3	43,2	26,4	22,2	38,9	4,7	34,9
Jul	32,9	42,5	44,9	6,5	47,9	27,6	27,7	46,1	5,3	41,8
Ago	36,5	49,6	50,0	11,7	49,3	28,7	28,5	47,5	5,7	42,8

Variación porcentual entre agosto de 2002 y el mismo mes del año anterior del IPC-GBA, base 1999 =100, por capítulo

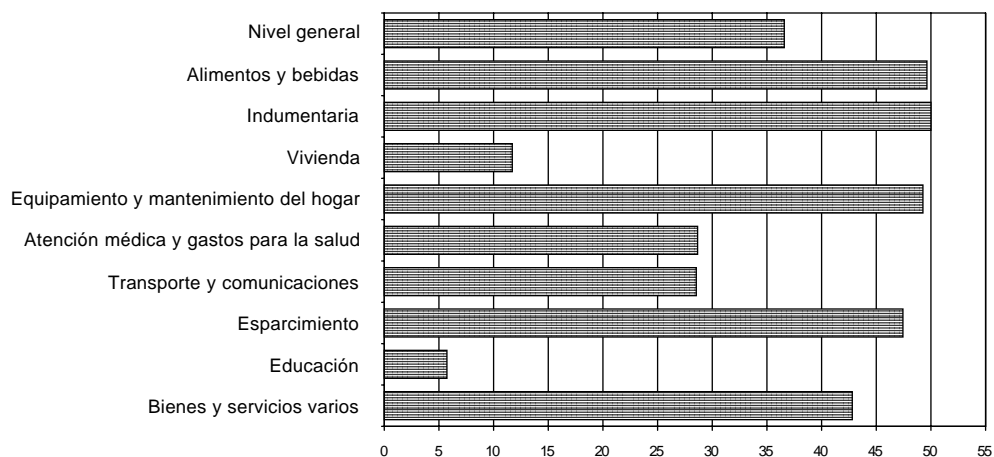

Cuadro 4. IPC-GBA base 1999=100, por principales aperturas y variaciones porcentuales para distintos períodos

Aperturas	Índice Ago 2002	Variación % entre Ago 2002 y				
		Jul 2002	Jun 2002	May 2002	Dic del año anterior	Ago 2001
		1 mes	2 meses	3 meses		1 año
NIVEL GENERAL	134,50	2,3	5,6	9,4	37,8	36,5
1 ALIMENTOS Y BEBIDAS	145,00	4,7	9,0	14,1	51,5	49,6
ALIMENTOS PARA CONSUMIR EN EL HOGAR	152,76	5,4	10,4	16,5	62,4	59,8
PRODUCTOS DE PANIFICACIÓN, CEREALES Y PASTAS	146,17	0,7	5,7	11,5	50,5	49,9
Productos de panificación	141,54	0,1	5,0	10,6	45,2	43,8
Pan fresco	138,12	0,1	4,6	11,4	40,9	38,8
Pan envasado	144,85	1,4	7,2	9,4	49,9	48,2
Facturas	116,80	- 1,0	0,6	4,0	18,5	17,0
Galletitas dulces	164,82	- 0,1	7,8	12,2	72,1	73,3
Otras galletas y galletitas	160,20	0,4	5,1	11,7	64,1	64,4
Productos de pastelería	116,77	- -	3,2	7,7	21,2	19,8
Harina, arroz y otros cereales	199,68	3,7	11,6	21,4	115,1	118,1
Harina de trigo	328,95	0,1	4,1	16,7	184,7	187,1
Otras harinas	176,63	- 1,1	- 1,3	- 4,5	64,5	71,3
Arroz	175,74	7,9	25,0	41,9	120,2	123,3
Otros cereales	136,10	0,8	- 3,5	- 7,1	35,7	36,2
Fideos, pastas y masas crudas	136,88	0,8	4,6	8,9	40,0	40,6
Fideos secos	160,05	- 0,2	3,0	8,1	55,9	59,0
Pastas frescas	118,70	0,9	3,4	6,1	22,1	21,5
Tapas de masa	150,37	1,8	10,8	17,9	54,7	58,7
Semipreparados en base a pastas	117,28	3,3	5,5	8,3	37,8	31,9
CARNES	152,38	17,0	19,3	22,7	67,8	62,3
Carne vacuna	149,99	21,2	22,4	24,2	67,0	59,0
Cortes delanteros de carne vacuna fresca	152,53	23,1	24,1	25,5	68,6	60,7
Cortes traseros de carne vacuna fresca	148,20	20,2	21,3	22,9	67,0	57,7
Menudencias y achuras frescas vacunas	164,20	17,0	18,0	21,9	81,2	74,3
Semipreparados en base a carne vacuna	128,41	11,4	15,2	20,3	42,7	40,2
Otras carnes rojas frescas	126,10	7,9	12,1	12,4	37,2	32,9
Carne de ave	166,73	21,4	26,3	36,5	87,7	88,5
Aves frescas y congeladas	169,94	22,6	27,4	38,7	91,6	92,5
Semipreparados en base de ave	136,02	8,8	13,9	15,0	51,2	50,8
Pescados y mariscos frescos y congelados	155,59	2,8	9,2	13,7	51,5	48,8
Merluza fresca y congelada	160,01	2,5	9,2	13,1	53,4	51,0
Otros pescados y mariscos frescos y congelados	144,09	3,9	9,1	15,7	46,2	43,1
Fiambres, embutidos y conservas	146,82	2,9	4,1	5,7	60,0	57,3
Embutidos frescos	132,80	7,2	10,2	13,0	47,0	46,1
Fiambres y conservas	136,65	1,0	0,5	- 0,6	48,9	45,9
Conservas de pescado	216,11	2,7	6,8	15,7	128,1	123,4
ACEITES Y GRASAS	223,07	0,8	7,8	15,6	156,8	167,3
Aceites	226,43	0,7	7,6	15,2	162,8	174,5
Aceite puro	228,25	3,7	10,3	14,5	162,1	176,1
Aceite mezcla	225,03	- 1,6	5,5	15,7	163,3	173,4
Margarinas y grasas	184,72	3,1	11,8	21,9	94,1	95,3
PRODUCTOS LÁCTEOS Y HUEVOS	155,53	2,4	7,9	13,2	58,7	51,4
Leche	172,06	2,8	9,4	14,2	65,8	66,3
Leche fluida	172,27	2,7	9,6	14,0	66,1	66,8
Leche en polvo	169,52	3,6	7,0	16,5	62,8	59,5

(sigue)

Cuadro 4. (continuación)

Aperturas	Índice Ago 2002	Variación % entre Ago 2002 y				
		Jul 2002	Jun 2002	May 2002	Dic del año anterior	Ago 2001
		1 mes	2 meses	3 meses		1 año
Quesos	156,18	4,0	9,1	14,3	65,5	47,5
Quesos blandos y untables	161,41	3,4	8,6	14,1	70,6	49,4
Quesos semiduros	150,44	4,3	9,0	13,4	59,2	42,6
Quesos duros	145,61	5,6	10,9	16,3	55,8	46,3
Otros productos lácteos	128,81	0,4	5,2	12,5	34,9	32,4
Manteca y crema	146,56	4,0	12,3	18,0	60,4	47,1
Yogur y postres lácteos	122,93	-2,3	1,6	10,2	30,5	29,8
Helados	132,67	5,5	9,9	15,0	29,4	28,6
Huevos	162,44	1,0	4,8	8,4	70,4	55,3
FRUTAS	121,11	3,6	6,0	9,9	34,9	42,9
Frutas frescas	116,17	3,8	6,0	9,8	30,0	39,4
Manzana	122,57	7,4	13,1	21,7	32,2	44,1
Frutas cítricas	84,01	-6,6	-12,8	-12,2	2,2	17,9
Otras frutas	132,91	6,7	12,0	15,3	44,4	47,5
Frutas secas, deshidratadas y en conserva	163,54	2,2	5,8	10,7	75,5	68,8
VERDURAS	168,99	-6,3	5,8	21,6	84,2	83,0
Verduras frescas y congeladas	160,76	-8,3	4,8	22,3	75,7	74,3
Papa y otras raíces feculentas	212,37	18,9	37,5	42,7	122,3	118,6
Otras verduras frescas y congeladas	145,83	-16,3	-4,7	15,4	61,4	60,6
Verduras secas y en conserva	215,88	3,1	10,0	18,5	132,0	132,3
Tomate en conserva	207,03	2,6	10,0	16,6	129,9	130,7
Otras verduras secas y en conserva	228,30	3,6	10,1	20,9	134,6	134,3
AZÚCAR, MIEL, DULCES Y CACAO	193,85	2,4	6,7	17,4	90,4	92,9
Azúcar, miel y dulces	183,27	2,3	6,4	17,2	81,6	82,5
Azúcar y edulcorantes	184,33	1,2	2,7	16,8	72,4	75,1
Miel, dulces y mermeladas	182,20	3,4	10,5	17,7	92,2	90,9
Caramelos, golosinas y cacao	209,49	2,6	7,2	17,7	103,1	108,3
Caramelos y golosinas	188,05	1,4	2,8	9,0	80,3	86,4
Cacao y derivados	226,73	3,5	10,3	24,3	121,8	126,0
CONDIMENTOS Y OTROS PRODUCTOS ALIMENTICIOS	169,37	1,1	5,1	11,1	72,1	72,9
Sal y especias	145,88	3,0	6,0	8,7	38,4	39,9
Aderezos	186,96	1,5	5,6	9,9	92,8	92,9
Sopas y caldos concentrados	144,71	-0,6	4,2	5,9	60,9	60,3
Polvos para postres	194,22	-0,6	3,7	22,1	93,2	95,5
COMIDAS LISTAS PARA LLEVAR	120,09	4,1	6,2	8,6	23,8	24,5
Empanadas, pizzas, sandwiches y otras	115,05	2,5	3,6	4,8	19,9	18,9
Comidas preparadas para llevar	127,74	6,4	9,9	14,2	29,6	33,1
BEBIDAS E INFUSIONES PARA CONSUMIR EN EL HOGAR	131,46	0,7	3,8	6,1	39,9	37,6
BEBIDAS NO ALCOHÓLICAS	130,46	-0,2	3,4	4,2	40,0	37,3
Bebidas gaseosas	140,70	0,5	5,3	5,9	47,3	47,7
Jugos y refrescos	138,49	0,1	3,8	5,8	51,8	42,8
Agua envasada	115,84	-1,2	1,1	1,0	24,9	24,1
BEBIDAS ALCOHÓLICAS	128,10	1,6	2,7	6,4	33,5	31,6
Cerveza	129,66	-0,4	-0,4	10,6	42,5	41,8
Vino	119,38	1,1	2,1	2,9	25,3	23,6
Otras bebidas alcohólicas	155,92	5,0	8,2	11,4	48,9	45,0

(sigue)

Cuadro 4. (continuación)

Aperturas	Índice Ago 2002	Variación % entre Ago 2002 y				
		Jul 2002	Jun 2002	May 2002	Dic del año anterior	Ago 2001
		1 mes	2 meses	3 meses		1 año
INFUSIONES	139,65	1,9	6,6	11,5	49,6	48,4
Café	145,76	0,8	5,0	9,4	72,4	68,7
Yerba mate	121,15	1,7	4,0	7,6	25,5	24,5
Té	184,83	4,1	15,6	25,2	80,0	83,4
ALIMENTOS Y BEBIDAS CONSUMIDOS FUERA DEL HOGAR	122,43	3,8	5,7	8,9	18,3	18,2
DESAYUNO Y REFRIGERIO	117,95	1,3	4,1	7,3	14,2	13,7
ALMUERZO Y CENA	122,65	3,9	5,7	9,0	18,5	18,4
2 INDUMENTARIA	135,10	0,1	2,6	6,6	46,8	50,0
ROPA	129,02	- 0,8	0,8	4,3	44,7	49,3
ROPA INTERIOR	130,96	0,2	3,7	8,7	37,2	37,0
Ropa interior para hombre	132,57	0,2	4,6	11,7	34,7	33,6
Ropa interior para mujer	134,74	0,2	3,8	9,1	40,4	40,7
Ropa interior para niños y bebés	115,08	- 0,3	1,7	2,8	29,0	28,0
ROPA EXTERIOR	128,74	- 0,9	0,4	3,7	45,9	51,3
Ropa exterior para hombre	135,36	1,0	3,5	7,6	50,1	50,7
Ropa exterior para mujer	121,15	- 3,3	- 2,9	- 0,2	43,9	54,5
Ropa exterior para niños y bebés	132,90	0,2	1,2	4,3	40,9	45,2
CALZADO	137,62	1,1	4,9	8,9	43,1	44,5
CALZADO DE VESTIR	137,08	- 0,1	2,3	6,8	43,5	45,4
Calzado de vestir para hombre	147,74	1,6	6,5	9,2	58,6	52,6
Calzado de vestir para mujer	131,30	- 1,5	- 0,6	5,4	34,3	40,5
Calzado de vestir para niño/a	131,99	0,4	2,1	5,8	41,2	44,8
CALZADO DEPORTIVO Y OTROS	138,00	2,0	6,8	10,3	42,9	44,0
Calzado deportivo y otros para adultos	138,27	1,4	5,7	9,3	41,8	43,8
Calzado deportivo y otros para niños	137,37	3,4	9,4	12,9	45,3	44,3
ACCESORIOS Y SERVICIOS PARA LA INDUMENTARIA	166,37	2,4	6,2	13,1	68,1	68,3
TELAS, HILADOS Y ARTÍCULOS DE MERCERÍA	181,85	5,6	10,1	19,2	87,5	91,2
Hilados y artículos de mercería	159,32	0,3	4,3	8,5	58,0	57,4
Telas	192,62	7,8	12,6	24,0	102,5	108,9
ACCESORIOS PARA VESTIR	190,82	1,5	5,9	13,9	86,7	87,0
Artículos de marroquinería y accesorios textiles	182,17	1,7	6,6	13,9	73,3	74,2
Artículos de joyería	217,35	1,1	4,0	13,7	133,3	130,5
CONFECCIÓN Y REPARACIÓN DE LA INDUMENTARIA	110,73	- 1,0	0,2	1,2	14,7	12,5
3 VIVIENDA	110,68	3,4	3,7	7,1	13,4	11,7
ALQUILER DE LA VIVIENDA	97,64	- 0,1	- 0,3	- 0,6	- 1,4	- 2,0
SERVICIOS BÁSICOS Y COMBUSTIBLES PARA LA VIVIENDA	109,81	- 0,1	0,1	7,5	13,7	10,0
COMBUSTIBLES PARA LA VIVIENDA	121,11	- 0,2	0,3	5,0	18,7	13,9
ELECTRICIDAD	98,65	--	--	14,5	14,5	8,0
AGUA Y SERVICIOS SANITARIOS	114,12	- 0,1	- 0,2	- 0,2	3,5	6,3

(sigue)

Cuadro 4. (continuación)

Aperturas	Índice Ago 2002	Variación % entre Ago 2002 y				
		Jul 2002	Jun 2002	May 2002	Dic del año anterior	Ago 2001
		1 mes	2 meses	3 meses		1 año
REPARACIONES Y GASTOS COMUNES DE LA VIVIENDA	127,27	10,7	11,8	14,7	30,9	30,4
MATERIALES Y MANO DE OBRA PARA REPARACIONES	142,97	1,0	3,4	8,1	51,9	51,2
GASTOS COMUNES DE LA VIVIENDA	119,39	17,5	17,6	19,1	20,9	20,4
4 EQUIPAMIENTO Y MANTENIMIENTO DEL HOGAR	144,34	1,1	4,1	7,3	51,0	49,3
EQUIPAMIENTO DEL HOGAR	167,30	2,0	6,4	11,4	84,6	80,3
MUEBLES Y ACCESORIOS DECORATIVOS	146,79	0,8	4,5	9,1	56,9	55,1
ARTEFACTOS PARA EL HOGAR	181,18	3,5	7,6	13,7	103,7	96,6
Artefactos para cocinar o conservar alimentos	176,63	4,8	8,9	14,6	98,7	91,0
Artefactos para lavado y limpieza	183,71	2,8	7,7	14,7	116,1	108,0
Artefactos para el confort ambiental	156,58	1,6	4,3	8,5	70,3	64,4
Artefactos pequeños	244,09	1,8	6,4	14,4	147,8	145,9
TEXTILES PARA EL HOGAR	165,92	2,2	5,5	8,5	97,7	94,1
Blanco y mantelería	167,92	2,4	5,8	7,7	102,4	98,7
Alfombras y cortinas	160,19	1,6	4,7	10,7	84,8	81,5
BATERÍA DE COCINA, CUBIERTOS, VAJILLA Y OTROS	191,30	-0,2	8,9	13,5	94,2	89,8
Batería de cocina, cubiertos y utensilios	185,01	-1,7	4,5	8,5	91,8	86,7
Vajilla y otros	200,65	1,9	15,5	21,2	97,5	94,1
MANTENIMIENTO DEL HOGAR	131,73	0,4	2,5	4,7	34,0	33,3
PRODUCTOS Y UTENSILIOS DE LIMPIEZA	175,82	0,4	3,7	7,6	78,2	78,5
Productos de limpieza	175,52	0,6	4,2	7,5	78,7	79,4
Utensilios de limpieza	167,29	0,7	6,4	14,1	71,1	68,4
Artículos descartables	186,66	-1,4	-3,3	2,8	79,3	79,2
HERRAMIENTAS Y OTROS ARTÍCULOS PARA MANTENIMIENTO DEL HOGAR	216,44	1,0	3,9	8,5	121,3	122,3
Herramientas y artículos de ferretería	174,15	1,4	3,5	8,4	90,4	87,4
Otros artículos para el mantenimiento del hogar	235,25	0,9	4,0	8,5	133,8	136,8
SERVICIOS PARA EL HOGAR	99,09	0,2	1,1	1,3	1,0	-0,1
Servicio doméstico	98,84	-	1,1	1,1	0,2	-0,8
Limpieza de ropa	97,78	0,9	0,8	1,1	3,5	2,7
Reparación del equipamiento del hogar y otros servicios	112,60	3,2	3,6	9,5	17,9	17,4
5 ATENCIÓN MÉDICA Y GASTOS PARA LA SALUD	131,98	0,8	1,7	2,1	28,8	28,7
PRODUCTOS MEDICINALES Y ACCESORIOS TERAPÉUTICOS	153,80	-0,2	0,7	1,0	54,1	54,3
PRODUCTOS MEDICINALES	154,44	-0,3	0,6	0,6	54,1	54,7
ELEMENTOS PARA PRIMEROS AUXILIOS, APARATOS Y ACCESORIOS TERAPÉUTICOS	146,07	0,8	2,8	6,3	54,4	49,6
SERVICIOS PARA LA SALUD	114,31	2,0	2,7	3,4	9,2	8,9
CONSULTAS MÉDICAS Y TRATAMIENTOS ODONTOLÓGICOS	101,41	0,4	1,6	3,6	3,8	2,9
INTERVENCIONES QUIRÚRGICAS, INTERNACIÓN, GERIÁTRICOS Y OTROS	100,44	0,6	2,2	4,0	7,0	6,3
SISTEMAS DE SALUD Y SERVICIOS AUXILIARES	119,93	2,6	3,0	3,3	10,9	10,8

(sigue)

Cuadro 4. (continuación)

Aperturas	Índice Ago 2002	Variación % entre Ago 2002 y					Ago 2001 1 año
		Jul 2002	Jun 2002	May 2002	Dic del año anterior		
		1 mes	2 meses	3 meses			
6 TRANSPORTE Y COMUNICACIONES	130,26	1,7	4,6	9,0	29,9	28,5	
TRANSPORTE	137,70	2,1	5,2	10,7	36,4	33,7	
TRANSPORTE PÚBLICO DE PASAJEROS	106,48	--	0,1	--	0,1	0,7	
Ómnibus	107,41	--	--	--	--	0,7	
Tren y subterráneo	115,05	--	--	--	--	1,0	
Taxi y otros medios de transporte	99,97	0,2	0,2	0,2	0,4	0,4	
ADQUISICIÓN DE VEHÍCULOS	182,31	0,5	5,1	15,5	124,2	108,6	
FUNCIONAMIENTO Y MANTENIMIENTO DE LOS VEHÍCULOS	158,68	5,8	11,5	21,0	51,0	45,7	
Combustibles y lubricantes	186,37	8,3	16,4	30,4	70,4	62,0	
Seguro, estacionamiento y otros servicios para el automóvil	104,26	0,2	0,1	0,6	3,4	2,8	
Accesorios, repuestos y reparaciones para el automóvil	157,81	0,9	5,1	9,9	69,5	65,3	
COMUNICACIONES	106,40	--	2,1	2,5	8,3	10,7	
CORREO	174,07	--	16,4	18,5	41,0	74,1	
TELÉFONO	105,30	--	1,8	2,2	7,7	9,6	
Servicio telefónico	102,80	--	1,8	2,1	3,8	6,1	
Equipos de comunicación y sus accesorios	128,30	-0,2	2,0	2,6	48,6	45,4	
7 ESPARCIMIENTO	143,10	-0,4	6,7	11,2	49,9	47,5	
TURISMO	144,36	-2,9	7,2	13,4	54,9	51,9	
TRANSPORTE POR TURISMO	197,04	-2,1	1,3	7,8	78,2	84,3	
Combustible y peaje por turismo	150,93	8,0	15,4	28,0	44,6	38,6	
Transporte público por turismo	208,40	-3,7	-0,9	4,9	85,9	95,8	
ALOJAMIENTO Y EXCURSIONES	125,36	-3,3	11,0	16,7	44,2	38,1	
Alojamiento	87,09	-0,7	2,0	5,4	1,1	-0,5	
Excursiones y paquetes turísticos	180,29	-5,1	18,1	26,2	104,7	88,8	
EQUIPOS, CONEXIONES Y SERVICIOS DE AUDIO, TELEVISIÓN Y COMPUTACIÓN	158,81	-0,8	5,5	8,0	73,6	71,1	
EQUIPOS DE AUDIO, TELEVISIÓN, FOTOGRAFÍA Y COMPUTACIÓN	192,71	-2,8	-1,7	1,4	155,9	141,0	
ELEMENTOS PARA AUDIO, FOTOGRAFIA, VIDEO Y COMPUTACIÓN	147,42	2,4	6,0	15,1	60,6	62,1	
SERVICIOS PARA AUDIO, FOTOGRAFIA Y VIDEO	142,52	-0,2	12,0	11,4	41,3	41,2	
DIARIOS, REVISTAS Y LIBROS	120,41	0,2	3,5	9,4	21,1	21,3	
DIARIOS Y PERIÓDICOS	115,08	0,5	2,0	9,8	15,1	15,1	
REVISTAS	144,22	--	10,0	12,5	40,1	41,9	
LIBROS	125,36	-0,4	4,5	6,2	31,4	32,0	
JUGUETES Y ARTÍCULOS PARA DEPORTE	185,22	2,4	5,0	11,2	82,5	82,9	
JUGUETES Y JUEGOS	192,85	2,2	4,6	11,0	84,8	86,0	
ARTÍCULOS PARA DEPORTE	146,46	4,0	7,8	12,1	68,1	64,4	

(sigue)

Cuadro 4. (conclusión)

Aperturas	Índice Ago 2002	Variación % entre Ago 2002 y				
		Jul 2002	Jun 2002	May 2002	Dic del año anterior	Ago 2001
		1 mes	2 meses	3 meses		1 año
FLORES, PLANTAS Y ATENCIÓN DE ANIMALES DOMÉSTICOS	186,15	5,4	19,0	28,7	84,0	80,3
FLORES, PLANTAS Y ALIMENTOS PARA ANIMALES DOMÉSTICOS	205,92	5,9	21,3	32,3	100,8	97,0
SERVICIOS PARA LA ATENCIÓN DE ANIMALES DOMÉSTICOS	104,86	1,8	3,5	5,5	9,6	7,1
OTROS SERVICIOS DE ESPARCIMIENTO	100,43	1,8	3,6	4,0	0,8	- 2,5
CINES, TEATROS Y OTROS ESPECTÁCULOS	97,76	1,3	4,4	5,1	- 1,0	- 6,4
CLUBES, PARQUES Y ENTRETENIMIENTOS	103,26	2,4	2,9	3,0	2,8	1,7
8 EDUCACIÓN	103,86	0,3	1,0	1,8	6,3	5,7
SERVICIOS EDUCATIVOS	97,36	- -	0,1	0,1	- 1,4	- 1,6
EDUCACIÓN FORMAL	98,94	0,3	0,3	0,3	- 0,5	- 0,6
EDUCACIÓN NO FORMAL	91,29	- 0,9	- 0,8	- 0,6	- 4,8	- 5,4
TEXTOS Y ÚTILES ESCOLARES	128,91	1,2	3,7	7,0	37,5	35,0
LIBROS DE ESTUDIO	114,12	0,9	2,0	3,9	22,0	18,7
ARTÍCULOS DE LIBRERÍA	156,65	1,6	6,2	11,5	66,7	66,2
9 BIENES Y SERVICIOS VARIOS	147,40	0,8	5,8	8,9	42,6	42,8
CIGARRILLOS Y ACCESORIOS	126,38	- 2,8	11,4	12,3	12,4	12,4
ARTÍCULOS Y SERVICIOS PARA EL CUIDADO PERSONAL	165,78	2,3	4,2	8,3	64,6	65,1
ARTÍCULOS DE TOCADOR Y BELLEZA	197,30	2,7	4,7	9,9	88,9	91,3
SERVICIOS PARA EL CUIDADO PERSONAL	93,99	0,4	1,5	1,3	2,0	- 0,2
SERVICIOS DIVERSOS	88,24	0,3	0,4	1,0	- 1,9	- 2,0

**Cuadro 5. Variaciones porcentuales del IPC-GBA,
base 1999 =100, desagregado en bienes y servicios**

Periodo	Nivel general		Bienes		Servicios	
	Variación % respecto al mes anterior	Variación % respecto a igual mes del año anterior	Variación % respecto al mes anterior	Variación % respecto a igual mes del año anterior	Variación % respecto al mes anterior	Variación % respecto a igual mes del año anterior
2001 Ago	-0,4	-1,2	-0,1	-2,7	-0,7	0,5
Sep	-0,1	-1,1	-0,2	-2,9	-	0,9
Oct	-0,4	-1,7	-0,7	-4,1	-0,1	0,9
Nov	-0,3	-1,6	-0,1	-3,4	-0,5	0,5
Dic	-0,1	-1,5	-0,4	-3,1	0,2	0,1
2002 Ene	2,3	0,6	3,3	0,6	1,2	0,7
Feb	3,1	4,0	5,7	6,7	0,3	1,1
Mar	4,0	7,9	7,1	13,6	0,4	1,7
Abr	10,4	18,4	17,4	32,2	1,7	3,0
May	4,0	23,0	6,0	40,2	1,2	4,0
Jun	3,6	28,4	5,0	49,2	1,5	5,7
Jul	3,2	32,9	4,1	56,8	1,7	7,1
Ago	2,3	36,5	2,9	61,5	1,4	9,4

**Cuadro 6. Variaciones porcentuales del IPC-GBA,
base 1999 =100, para distintos períodos, desagregado en bienes y servicios**

Concepto	Variación % entre Ago 2002 y				
	Jul 2002	Jun 2002	May 2002	Dic del año anterior	Ago 2001
	1 mes	2 meses	3 meses		1 año
Nivel general	2,3	5,6	9,4	37,8	36,5
Bienes	2,9	7,2	12,6	63,8	61,5
Servicios	1,4	3,2	4,7	9,8	9,4

Cuadro 7. Precios promedio al consumidor, coeficiente de variación y variaciones porcentuales para distintos períodos de un conjunto de alimentos y bebidas

Variedad	Unidad de medida	Precio promedio Ago 2002 \$	Coeficiente de variación ¹ de los precios Jul 2002	Variación % entre Ago 2002 y				
				Jul 2002	Jun 2002	May 2002	Dic del año anterior	Ago 2001
				1 mes	2 meses	3 meses		1 año
Pan francés tipo flauta	kg	2,32	18,64	-	5,0	11,0	42,3	39,8
Pan lacteado	envase 390 g	2,09	11,73	1,0	6,6	10,0	52,6	50,4
Facturas	docena	3,24	16,78	- 0,9	0,6	3,8	18,7	17,0
Galletitas dulces sueltas	250 g	1,24	33,35	-	2,5	8,8	63,2	69,9
Galletitas de agua sueltas	250 g	1,11	16,48	- 0,9	-	5,7	48,0	46,1
Harina de trigo común	kg	1,53	10,28	0,7	4,1	16,8	200,0	200,0
Arroz blanco simple	kg	2,54	15,64	9,0	23,3	44,3	146,6	156,6
Fideos secos tipo guisero	500 g	1,62	11,09	1,3	4,5	6,6	63,6	63,6
Fideos secos tipo tallarín	500 g	2,28	13,44	- 0,9	2,7	9,1	53,0	57,2
Ravioles frescos	caja 48 u	2,34	17,33	0,9	3,5	6,4	21,2	21,2
Prepizza	unidad	1,09	18,52	3,8	5,8	9,0	39,7	32,9
Asado	kg	5,11	21,45	21,4	21,4	20,8	49,0	45,6
Carne picada	kg	4,88	18,92	24,2	25,8	27,7	75,5	68,9
Paleta	kg	5,15	16,00	23,5	24,4	26,5	80,1	68,9
Bife angosto	kg	5,53	21,31	19,2	20,2	21,8	67,1	56,2
Cuadril	kg	6,40	19,35	19,2	20,3	22,1	67,5	56,9
Nalga	kg	6,53	16,87	21,4	22,5	24,4	69,6	62,0
Hamburguesas congeladas	envase 4 u	2,48	16,23	8,3	12,7	18,7	37,0	34,1
Pollo entero	kg	3,41	9,80	23,1	28,2	41,5	100,6	104,2
Filet de merluza fresco	kg	6,54	9,12	1,7	8,6	12,8	48,3	45,3
Salchicha tipo viena	envase 6 u	1,52	16,27	4,8	7,0	11,8	53,5	53,5
Jamón cocido	kg	12,35	23,98	- 1,0	- 2,2	- 6,3	53,0	50,8
Salchichón	kg	6,33	19,18	1,9	2,9	3,1	47,6	48,2
Salame	kg	10,58	19,60	3,5	5,7	5,3	41,4	39,0
Caballa	lata 250 g escurrido	3,46	23,39	6,1	10,9	19,3	104,7	96,6
Aceite de maíz	lata 1 litro	5,96	10,76	5,3	10,4	11,8	204,1	229,3
Aceite mezcla	botella 1,5 l	5,58	13,14	- 1,6	5,5	15,5	163,2	173,5
Margarina para cocinar	200 g	1,31	11,46	3,1	13,9	22,4	98,5	98,5
Leche fresca entera sachet	litro	1,29	3,48	2,4	9,3	13,2	65,4	67,5
Leche en polvo descremada	400 g	4,34	8,49	2,1	4,8	10,2	52,3	51,7
Queso crema	240 g	2,45	7,66	- 5,0	0,4	12,4	30,3	31,7
Queso cuartirolo	kg	6,99	21,96	6,1	11,0	15,9	96,9	61,1
Queso paté-grass	kg	10,28	21,85	6,2	12,8	18,4	72,5	46,6
Queso reggianito	kg	18,00	28,05	6,3	13,9	18,9	56,1	44,3
Manteca	envase 200 g	2,03	8,47	4,1	15,3	23,0	72,0	52,6
Yogur cremoso	200 cc	0,80	7,87	- 2,4	1,3	9,6	35,6	33,3
Dulce de leche	envase 500 g	2,62	18,79	0,4	4,4	7,8	55,0	53,2
Huevos de gallina	docena	2,20	18,92	0,9	4,8	8,4	70,5	54,9
Manzana deliciosa	kg	1,59	20,79	6,7	11,2	17,8	33,6	43,2
Limón	kg	0,78	24,86	- 6,0	- 8,2	- 12,4	- 8,2	-
Naranja	kg	0,66	22,16	- 7,0	- 12,0	- 16,5	26,9	17,9
Banana	kg	1,39	24,66	3,7	3,7	- 2,1	31,1	41,8
Duraznos en conserva	500 g escurrido	2,40	14,18	0,8	4,8	11,1	89,0	77,8
Batata	kg	0,86	20,11	1,2	14,7	17,8	28,4	32,3
Papa	kg	0,91	22,59	19,7	37,9	44,4	133,3	127,5
Cebolla	kg	1,06	17,79	- 0,9	14,0	47,2	103,8	107,8
Lechuga	kg	1,42	25,91	- 34,6	- 24,9	- 25,3	20,3	18,3
Tomate redondo	kg	1,85	29,73	- 28,0	- 31,7	- 3,6	81,4	63,7
Zanahoria	kg	0,77	21,80	- 2,5	2,7	8,5	18,5	20,3

(sigue)

Cuadro 7. (conclusión)

Variedad	Unidad de medida	Precio promedio Ago 2002 \$	Coeficiente de variación ¹ de los precios Jul 2002	Variación % entre Ago 2002 y				
				Jul 2002	Jun 2002	May 2002	Dic del año anterior	Ago 2001
				1 mes	2 meses	3 meses		1 año
Zapallito	kg	1,43	30,90	- 24,3	- 0,7	21,2	33,6	44,4
Zapallo	kg	0,82	20,65	3,8	7,9	12,3	- 10,9	- 2,4
Tomate entero en conserva	lata 240 g escurrido	1,27	10,59	5,0	14,4	23,3	135,2	130,9
Arvejas en conserva	lata 220 g escurrido	0,99	17,39	3,1	8,8	13,8	147,5	135,7
Azúcar	kg	1,02	11,35	1,0	2,0	17,2	70,0	72,9
Dulce de batata	kg	3,12	19,64	3,3	7,2	13,0	85,7	88,0
Sal fina	500 g	0,71	15,63	2,9	2,9	2,9	31,5	31,5
Mayonesa	frasco 350 g	2,55	11,77	2,0	7,1	10,4	105,6	102,4
Polvo para flan	120 g	0,96	13,63	4,3	9,1	15,7	60,0	65,5
Gaseosa base cola	1,5 litro	1,80	6,48	0,6	5,3	6,5	45,2	45,2
Agua sin gas	2 litros	1,35	11,29	0,7	5,5	3,8	31,1	28,6
Cerveza en botella	litro	1,40	9,63	- 0,7	- 1,4	10,2	37,3	35,9
Vino común	litro	1,73	10,97	0,6	1,2	1,2	30,1	29,1
Café envasado	250 g	2,94	7,68	2,4	4,6	8,9	66,1	61,5
Yerba mate	500 g	1,34	11,22	-	1,5	5,5	17,5	15,5
Té en saquitos	caja 50 u	2,59	18,27	3,6	15,1	25,1	79,9	83,7

¹ El **coeficiente de variación** es un indicador de la dispersión de los datos respecto a su promedio. Generalmente se expresa en porcentaje y no tiene unidad de medida. Cuanto menor sea el coeficiente de variación, menor será la diferencia entre los datos observados y mejor representados estarán por su promedio.

Precios mayoristas

1.1	Nivel general y principales aperturas del IPIM	165
1.2	Nivel general y principales aperturas del IPIB	166
1.3	Nivel general y principales aperturas del IPP	167
2.1.1	Variación porcentual del IPIM, entre cada período y el inmediato anterior, por principales aperturas	168
2.1.2	Variación porcentual del IPIM, entre cada mes y el mismo mes del año anterior, por principales aperturas	169
2.2.1	Variación porcentual del IPIB, entre cada período y el inmediato anterior, por principales aperturas	170
2.2.2	Variación porcentual del IPIB, entre cada mes y el mismo mes del año anterior, por principales aperturas	171
2.3.1	Variación porcentual del IPP, entre cada período y el inmediato anterior, por principales aperturas	172
2.3.2	Variación porcentual del IPP, entre cada mes y el mismo mes del año anterior, por principales aperturas	173
3.1	IPIM, por principales aperturas y variaciones porcentuales para distintos períodos	174
3.2	IPIB, por principales aperturas y variaciones porcentuales para distintos períodos	176
3.3	IPP, por principales aperturas y variaciones porcentuales para distintos períodos	178
4.	Precio de exportación, FOB Buenos Aires, de los principales productos agrícolas	179
5.	Precios mayoristas de productos lácteos, sin impuestos	180
6.	Precio promedio semanal y de las cuatro semanas del mes, de frutas, verduras y hortalizas vendidas en el Mercado Central de Buenos Aires	182

Sistema de Índices de Precios Mayoristas

El Sistema de Índices de Precios Mayoristas (SIPM), base 1993=100, presenta tres índices:

El **Índice de Precios Internos al por Mayor (IPIM)** mide la evolución de los precios de los productos de origen nacional e importado ofrecidos en el mercado interno. Los precios observados incluyen el IVA, los impuestos internos y otros gravámenes contenidos en el precio, como el impuesto a los combustibles. Este índice, por su cobertura, es el que más se asemeja al anterior Índice de Precios al por Mayor, base 1981=100.

El **Índice de Precios Internos Básicos al por Mayor (IPIB)** tiene igual cobertura que el IPIM pero los precios se consideran sin impuestos. En este índice, como en el IPIM, las ponderaciones se calcularon considerando los valores de producción netos de exportaciones.

El **Índice de Precios Básicos del Productor (IPP)** mide la evolución de los precios de productos exclusivamente de origen nacional; por lo tanto, no incluye importaciones. Pero en las ponderaciones, a diferencia de lo que sucede en los dos índices anteriores, se ha considerado tanto la producción con destino interno como la destinada a la exportación. El tratamiento impositivo es el mismo que en el IPIB.

Las ponderaciones del sector primario son valores brutos de producción netos de impuestos, estimados por las Cuentas Nacionales; las del sector manufacturero son valores de producción provenientes del Censo Nacional Económico de 1994 (que suministró datos de 1993); la energía eléctrica está ponderada con la facturación de las empresas distribuidoras; y las del sector de productos importados se calcularon a partir del valor CIF (costo, seguro y flete) de las importaciones realizadas durante 1993. Las ponderaciones de cada índice son consistentes con la cobertura y el tratamiento impositivo de cada uno de ellos. Para el cálculo se utiliza una fórmula de ponderaciones fijas referidas al año base, del tipo Laspeyres.

La estructura del **SIPM** está diseñada sobre la base de dos nomenclaturas de Naciones Unidas: la Clasificación Industrial Internacional Uniforme, Revisión 3 (CIIU–rev.3) para los niveles de agregación más altos y la Clasificación Central de Productos (CPC) para los niveles elementales.

Los precios observados corresponden al día 15 de cada mes, salvo excepciones, ya que en algunos sectores se trata de promedios mensuales (de precios diarios o de varios precios durante el mes) o de precios de la semana que incluye al día 15. Para más información consultar la metodología.

Las fechas de difusión de la información que se presenta en este capítulo, correspondientes a los próximos meses, se encuentran disponibles en INTERNET <http://www.indec.gov.ar/servicio/calenet.htm>

Estructura de ponderaciones de los índices de precios mayoristas, base 1993=100

	IPIM	IPIB	IPP
Nivel general	100,00	100,00	100,00
Productos nacionales	92,71	92,52	///
Primarios	19,36	19,98	21,68
Manufacturados y Energía eléctrica	73,35	72,54	78,32
Productos importados	7,29	7,48	///

Estructura de ponderaciones del IPIM

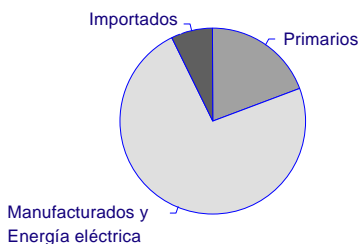

Estructura de ponderaciones del IPIB

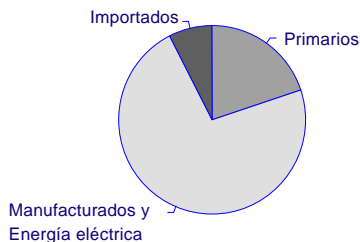

Estructura de ponderaciones del IPP

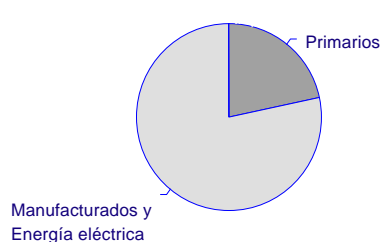

Cuadro 1.1 Nivel general y principales aperturas del IPIM, base 1993=100

Período	Nivel general	Productos nacionales			Productos importados
		Total	Primarios	Manufacturados y Energía eléctrica	
2000	106,27	107,25	110,23	106,47	93,77
2001	103,84	104,82	101,97	105,58	91,30
2001 Ago	103,82	104,84	104,94	104,81	90,82
Sep	103,37	104,35	100,41	105,39	90,92
Oct	101,82	102,71	94,49	104,88	90,44
Nov	100,40	101,21	89,45	104,32	90,07
Dic	100,22	101,09	89,68	104,11	89,14
2002 Ene*	106,98	107,25	105,20	107,79	103,55
Feb*	119,03	117,23	114,40	117,97	141,94
Mar*	134,58	131,32	135,39	130,24	176,18
Abr*	161,36	156,45	166,30	153,86	223,72
May*	181,24	175,32	196,83	169,64	256,57
Jun*	196,72	190,84	215,18	184,42	271,51
Jul*	205,83	200,33	234,73	191,25	275,75
Ago*	215,67	210,19	256,51	197,96	285,46

Evolución del Nivel general y principales aperturas del IPIM, base 1993=100

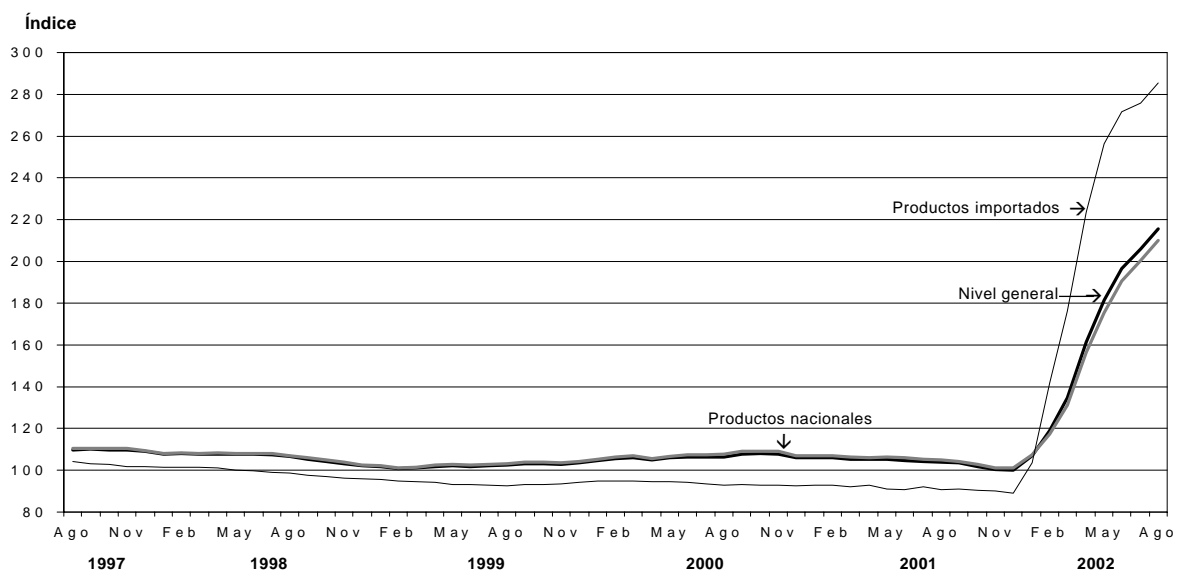

Cuadro 1.2 Nivel general y principales aperturas del IPIB, base 1993=100

Período	Nivel general	Productos nacionales			
		Total	Primarios	Manufacturados y Energía eléctrica	Productos importados
2000	102,41	103,26	109,62	101,51	91,91
2001	100,16	100,96	101,34	100,86	90,28
2001 Ago	100,50	101,34	104,20	100,55	90,15
Sep	99,41	100,15	99,68	100,28	90,27
Oct	97,85	98,50	93,89	99,77	89,79
Nov	96,45	96,99	88,95	99,21	89,70
Dic	96,24	96,84	89,10	98,97	88,77
2002 Ene *	103,15	103,17	104,42	102,82	103,01
Feb *	115,36	113,30	113,58	113,22	140,81
Mar *	131,20	127,69	134,17	125,91	174,48
Abr *	157,39	152,23	164,97	148,72	221,21
May *	177,54	171,39	194,93	164,91	253,50
Jun *	193,31	187,21	213,22	180,05	268,66
Jul *	202,40	196,70	232,67	186,79	272,87
Ago *	211,87	206,18	254,60	192,84	282,27

Evolución del Nivel general y principales aperturas del IPIB, base 1993=100

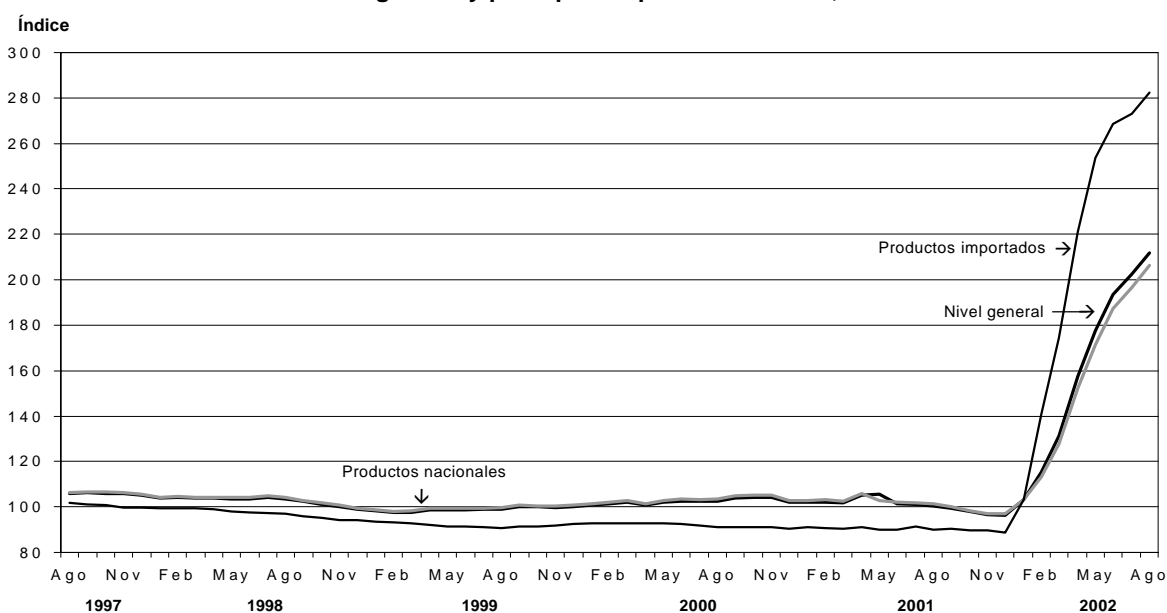

Cuadro 1.3 Nivel general y principales aperturas del IPP, base 1993=100

Período	Productos nacionales		
	Nivel general	Primarios	Manufacturados y Energía eléctrica
2000	102,58	108,42	100,97
2001	100,49	100,28	100,55
2001 Ago	101,04	103,17	100,45
Sep	99,81	98,97	100,04
Oct	98,16	93,25	99,51
Nov	96,97	88,67	99,27
Dic	96,81	89,06	98,95
2002 Ene *	103,47	105,49	102,91
Feb *	113,68	115,23	113,25
Mar *	129,25	136,34	127,29
Abr *	154,25	166,79	150,78
May *	173,91	198,30	167,16
Jun *	190,45	217,12	183,07
Jul *	200,74	236,06	190,96
Ago *	210,42	257,79	197,31

Evolución del Nivel general y principales aperturas del IPP, base 1993=100

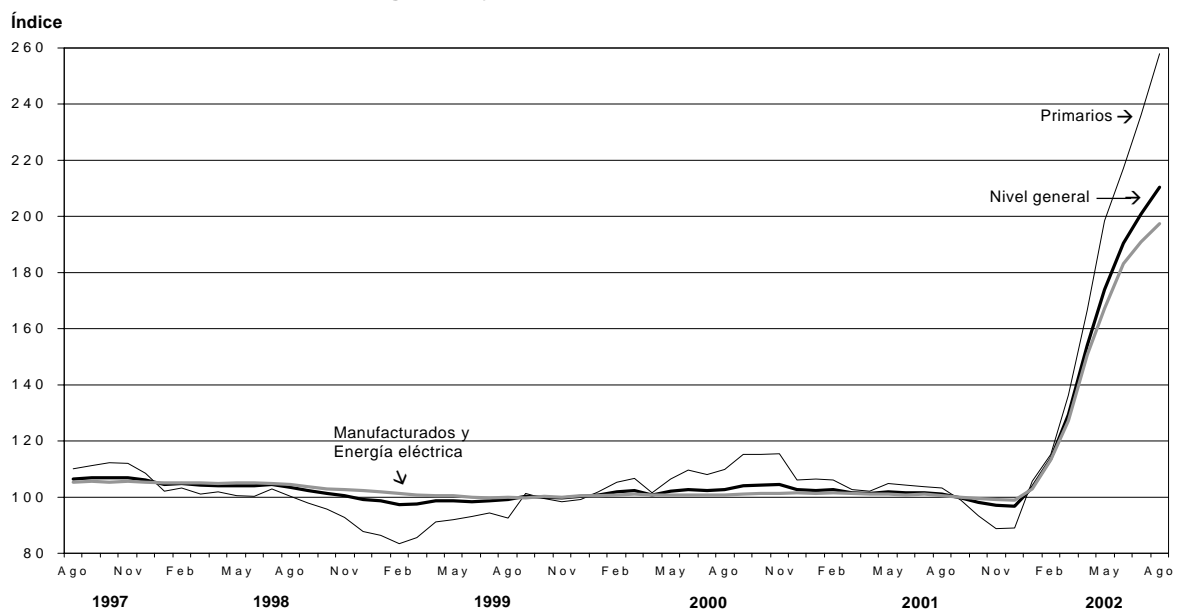

Cuadro 2.1.1 Variación porcentual del IPIM base 1993=100, entre cada período y el inmediato anterior, por principales aperturas

Período	Nivel general	Productos nacionales			Productos importados
		Total	Primarios	Manufacturados y Energía eléctrica	
2001 Ago	-0,5	-0,4	-0,6	-0,4	-1,3
Sep	-0,4	-0,5	-4,3	0,6	0,1
Oct	-1,5	-1,6	-5,9	-0,5	-0,5
Nov	-1,4	-1,5	-5,3	-0,5	-0,4
Dic	-0,2	-0,1	0,3	-0,2	-1,0
2002 Ene*	6,7	6,1	17,3	3,5	16,2
Feb*	11,3	9,3	8,7	9,4	37,1
Mar*	13,1	12,0	18,3	10,4	24,1
Abr*	19,9	19,1	22,8	18,1	27,0
May*	12,3	12,1	18,4	10,3	14,7
Jun*	8,5	8,9	9,3	8,7	5,8
Jul*	4,6	5,0	9,1	3,7	1,6
Ago*	4,8	4,9	9,3	3,5	3,5

Variación porcentual del IPIM entre agosto de 2002 y el mes anterior

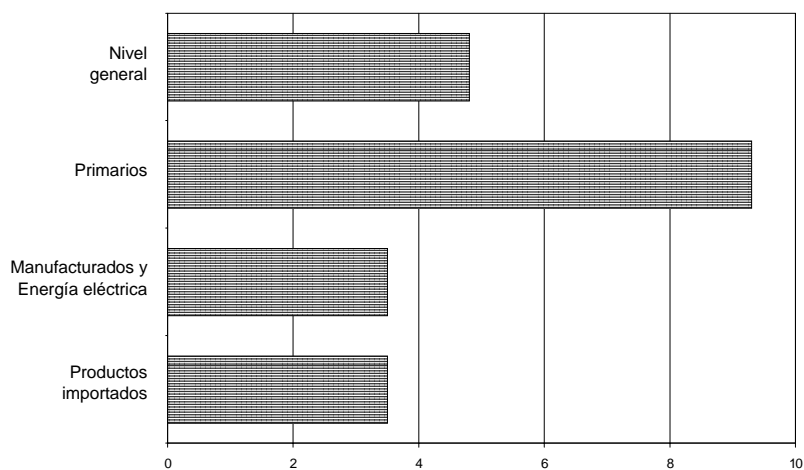

Cuadro 2.1.2 Variación porcentual del IPIM base 1993=100, entre cada mes y el mismo mes del año anterior, por principales aperturas

Período	Nivel general	Productos nacionales			Productos importados
		Total	Primarios	Manufacturados y Energía eléctrica	
2001 Ago	-2,5	-2,5	-6,5	-1,4	-2,1
Sep	-4,1	-4,2	-14,7	-1,1	-2,3
Oct	-5,7	-5,9	-19,6	-1,9	-2,5
Nov	-6,9	-7,2	-23,9	-2,3	-2,9
Dic	-5,3	-5,4	-16,6	-2,5	-3,5
2002 Ene*	1,0	0,3	-2,6	1,1	11,5
Feb*	12,3	9,5	5,9	10,5	53,2
Mar*	27,8	23,5	29,1	22,1	91,2
Abr*	53,5	47,5	59,3	44,5	141,1
May*	72,3	65,0	83,4	60,0	181,8
Jun*	87,9	80,4	102,1	74,6	199,4
Jul*	97,3	90,2	122,4	81,7	199,5
Ago*	107,7	100,5	144,4	88,9	214,3

Variación porcentual del IPIM entre agosto de 2002 y el mismo mes del año anterior

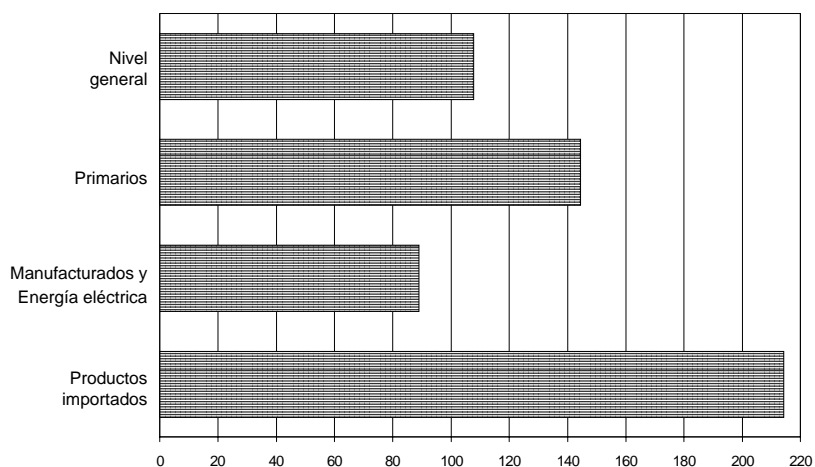

Cuadro 2.2.1 Variación porcentual del IPIB, base 1993=100, entre cada período y el inmediato anterior, por principales aperturas

Período	Nivel general	Productos nacionales			
		Total	Primarios	Manufacturados y Energía eléctrica	Productos importados
2001 Ago	-0,5	-0,5	-0,6	-0,4	-1,4
Sep	-1,1	-1,2	-4,3	-0,3	0,1
Oct	-1,6	-1,6	-5,8	-0,5	-0,5
Nov	-1,4	-1,5	-5,3	-0,6	-0,1
Dic	-0,2	-0,2	0,2	-0,2	-1,0
2002 Ene*	7,2	6,5	17,2	3,9	16,0
Feb*	11,8	9,8	8,8	10,1	36,7
Mar*	13,7	12,7	18,1	11,2	23,9
Abr*	20,0	19,2	23,0	18,1	26,8
May*	12,8	12,6	18,2	10,9	14,6
Jun*	8,9	9,2	9,4	9,2	6,0
Jul*	4,7	5,1	9,1	3,7	1,6
Ago*	4,7	4,8	9,4	3,2	3,4

Variación porcentual del IPIB entre agosto de 2002 y el mes anterior

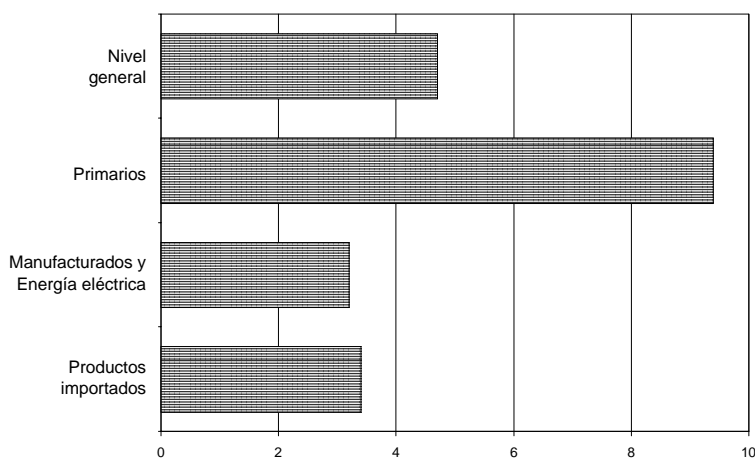

Cuadro 2.2.2 Variación porcentual del IPIB, base 1993=100, entre cada mes y el mismo mes del año anterior por principales aperturas

Período	Nivel general	Productos nacionales			Productos importados
		Total	Primarios	Manufacturados y Energía eléctrica	
2001 Ago	-2,0	-2,1	-6,7	-0,7	-0,9
Sep	-4,3	-4,6	-14,8	-1,3	-1,0
Oct	-6,1	-6,4	-19,7	-2,2	-1,3
Nov	-7,3	-7,7	-23,9	-2,6	-1,4
Dic	-5,7	-5,9	-16,6	-2,9	-1,9
2002 Ene*	1,1	0,2	-2,7	1,1	13,1
Feb*	12,8	9,8	5,8	10,9	55,1
Mar*	29,1	24,5	28,6	23,4	93,2
Abr*	55,2	48,9	58,8	46,1	143,1
May*	74,5	66,9	82,6	62,3	181,3
Jun*	90,8	83,1	101,6	77,8	198,6
Jul*	100,3	93,2	121,9	85,0	198,6
Ago*	110,8	103,5	144,3	91,8	213,1

Variación porcentual del IPIB entre agosto de 2002 y el mismo mes del año anterior

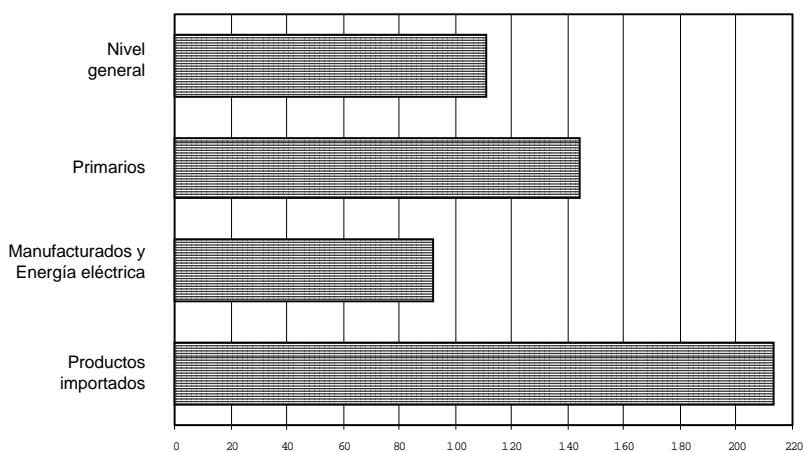

**Cuadro 2.3.1 Variación porcentual
del IPP, base 1993=100, entre cada período
y el inmediato anterior por principales aperturas**

Período	Productos nacionales		
	Nivel general	Primarios	Manufacturados y Energía eléctrica
2001 Ago	- 0,5	- 0,5	- 0,5
Sep	- 1,2	- 4,1	- 0,4
Oct	- 1,7	- 5,8	- 0,5
Nov	- 1,2	- 4,9	- 0,2
Dic	- 0,2	0,4	- 0,3
2002 Ene*	6,9	18,4	4,0
Feb*	9,9	9,2	10,0
Mar*	13,7	18,3	12,4
Abr*	19,3	22,3	18,5
May*	12,7	18,9	10,9
Jun*	9,5	9,5	9,5
Jul*	5,4	8,7	4,3
Ago*	4,8	9,2	3,3

Variación porcentual del IPP entre agosto de 2002 y el mes anterior

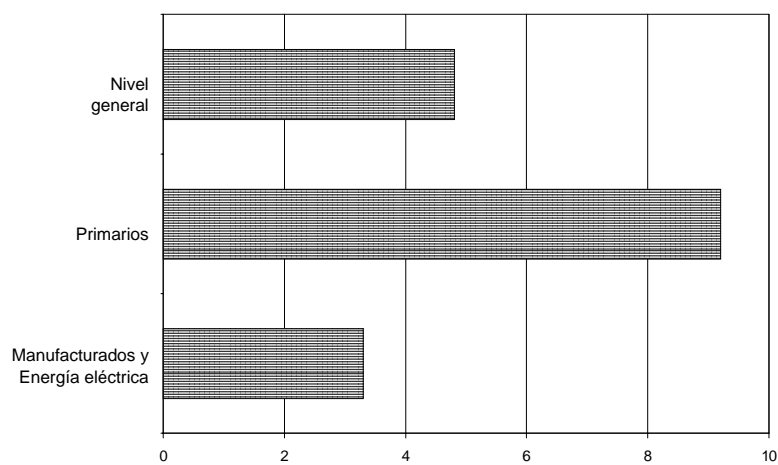

Cuadro 2.3.2 Variación porcentual del IPP, base 1993=100, entre cada mes y el mismo mes del año anterior por principales aperturas

Período	Productos nacionales		
	Nivel general	Primarios	Manufacturados y Energía eléctrica
2001 Ago	- 1,6	- 6,0	- 0,2
Sep	- 4,1	- 14,0	- 1,0
Oct	- 5,9	- 19,0	- 1,8
Nov	- 7,2	- 23,3	- 2,1
Dic	- 5,6	- 16,1	- 2,6
2002 Ene *	1,0	- 0,9	1,5
Feb *	10,9	8,5	11,5
Mar *	27,1	32,7	25,5
Abr *	52,2	63,4	49,0
May *	70,8	89,0	65,5
Jun *	87,5	108,4	81,6
Jul *	97,7	127,7	89,1
Ago *	108,3	149,9	96,4

Variación porcentual del IPP entre agosto de 2002 y el mismo mes del año anterior

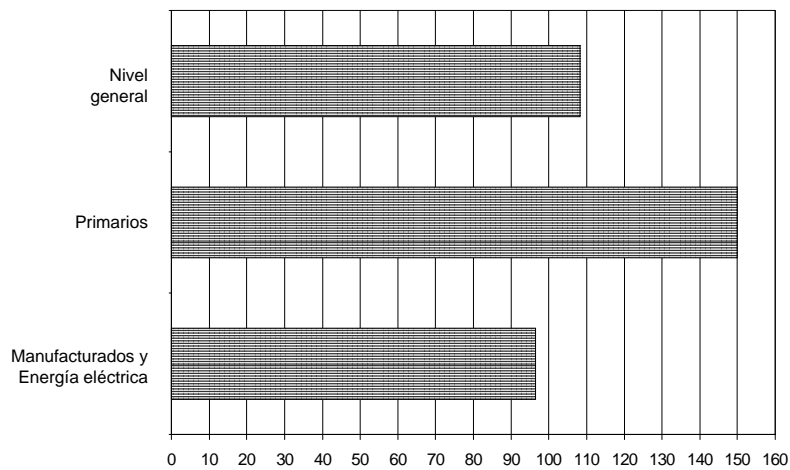

Cuadro 3.1 IPIM, base 1993=100, por principales aperturas y variaciones porcentuales para distintos períodos

Aperturas	Índice Jul 2002*	Índice Ago 2002*	Variación % entre Ago 2002* y				
			Jul 2002*	Jun 2002*	May 2002*	Dic del año anterior	Ago 2001
			1 mes	2 meses	3 meses		1 año
NIVEL GENERAL	205,83	215,67	4,8	9,6	19,0	115,2	107,7
PRODUCTOS NACIONALES	200,33	210,19	4,9	10,1	19,9	107,9	100,5
Primarios	234,73	256,51	9,3	19,2	30,3	186,0	144,4
01 Agropecuarios	183,66	202,65	10,3	18,4	32,6	163,3	142,5
011 Agrícolas	214,31	227,37	6,1	9,7	25,6	201,1	203,8
012 Ganaderos	160,12	183,68	14,7	27,9	40,1	135,3	103,6
05 Pesqueros	182,61	169,62	- 7,1	- 14,8	- 22,7	32,4	30,4
Productos minerales	376,44	410,16	9,0	23,0	32,3	247,1	159,4
11 Petróleo crudo y gas natural	410,13	447,59	9,1	23,5	33,0	271,3	170,2
14 Productos minerales no metalíferos	116,67	121,59	4,2	10,5	14,2	21,8	21,8
Manufacturados y Energía eléctrica	191,25	197,96	3,5	7,3	16,7	90,1	88,9
Productos manufacturados	194,39	201,27	3,5	7,4	16,8	91,3	90,1
15 Alimentos y bebidas	176,28	184,29	4,5	7,8	16,2	81,0	78,5
151 Productos de carnes, pescados, frutas, legumbres, hortalizas y aceites	145,00	167,09	15,2	19,9	25,8	91,1	88,0
152 Productos lácteos	191,24	196,36	2,7	6,6	14,8	63,2	57,3
153 Prod. de molinería, almidones y alimentos balanceados	237,47	242,71	2,2	2,9	16,1	154,6	153,9
154 Otros productos alimenticios	195,66	198,30	1,3	6,2	15,1	77,7	77,8
155 Alcohol etílico y bebidas	155,99	155,95	- -	0,8	8,2	55,4	53,0
16 Tabaco	118,09	118,09	-	21,4	21,4	21,4	21,4
17 Productos textiles	180,82	188,31	4,1	4,9	13,0	118,4	114,6
171 Materias primas textiles	185,68	196,82	6,0	7,2	17,0	141,4	136,7
172 Otros productos textiles	209,43	209,43	-	-	12,8	96,1	89,3
173 Tejidos y artículos de punto	160,27	160,86	0,4	0,2	2,5	75,1	74,1
18 Prendas de materiales textiles	109,04	112,80	3,4	5,2	7,1	27,4	27,4
19 Cuero, artículos de marroquinería y calzado	171,50	167,58	- 2,3	1,9	11,4	64,4	61,0
191 Cueros, valijas y artículos de marroquinería	250,99	252,91	0,8	2,1	24,1	116,0	114,7
192 Calzado	137,58	131,17	- 4,7	1,8	2,8	37,4	33,5
20 Madera y productos de madera excepto muebles	154,78	159,87	3,3	8,0	18,2	71,2	66,4
201 Maderas aserradas	152,38	162,62	6,7	13,9	29,0	64,1	58,3
202 Productos de madera	157,11	157,22	0,1	2,8	9,1	78,9	75,3
21 Papel y productos de papel	237,83	238,80	0,4	4,0	16,0	129,4	129,2
22 Impresiones y reproducción de grabaciones	177,79	177,77	- -	2,1	9,0	44,3	44,5
221 Diarios y revistas	167,25	167,19	- -	6,3	11,7	26,3	26,7
222 Artículos de librería	183,98	183,98	-	-	7,6	56,2	56,2
23 Productos refinados del petróleo	300,76	324,27	7,8	16,0	31,0	104,1	107,4
24 Sustancias y productos químicos	226,38	234,66	3,7	6,3	15,4	106,8	105,0
241 Sustancias químicas básicas	266,42	287,45	7,9	14,5	36,4	171,1	162,2
242 Otros productos químicos	216,12	220,80	2,2	3,7	9,5	90,1	89,5
243 Fibras manufacturadas	235,21	259,22	10,2	14,1	28,6	214,5	212,5

(sigue)

Cuadro 3.1 (conclusión)

Aperturas	Índice Jul 2002*	Índice Ago 2002*	Variación % entre Ago 2002* y				
			Jul 2002*	Jun 2002*	May 2002*	Dic del año anterior	Ago 2001
			1 mes	2 meses	3 meses		1 año
25 Productos de caucho y plástico	207,80	206,60	-0,6	-1,4	8,1	95,3	94,6
251 Productos de caucho	211,07	206,33	-2,2	-0,6	8,2	108,2	108,8
252 Productos de plástico	206,93	206,67	-0,1	-1,6	8,0	92,1	91,1
26 Productos de minerales no metálicos	151,94	162,92	7,2	12,1	24,3	66,7	66,0
261 Vidrio y productos de vidrio	150,61	157,75	4,7	4,8	21,3	72,7	71,7
269 Otros productos de minerales no metálicos	152,34	164,50	8,0	14,4	25,1	65,1	64,4
27 Productos metálicos básicos	227,84	230,90	1,3	12,8	21,7	144,0	137,1
28 Productos metálicos excepto máquinas y equipos	233,14	240,20	3,0	8,0	20,2	121,6	119,8
29 Máquinas y equipos	180,83	182,11	0,7	2,8	12,3	86,3	84,7
291 Máquinas de uso general	165,76	166,09	0,2	1,8	7,2	72,4	71,3
292 Máquinas de uso especial	215,23	215,47	0,1	2,9	16,7	107,3	106,3
293 Otros aparatos de uso doméstico	166,00	169,06	1,8	3,6	12,9	80,3	77,5
31 Máquinas y aparatos eléctricos	195,70	197,59	1,0	1,9	10,0	134,2	133,5
32 Equipos y aparatos de radio y televisión	123,12	121,92	-1,0	-0,3	4,8	137,6	134,0
33 Equipos para medicina e instrumentos de medición	154,46	155,01	0,4	-	5,7	79,4	79,5
34 Vehículos automotores, carrocerías y repuestos	181,27	186,58	2,9	5,1	13,0	101,6	101,5
35 Otros medios de transporte	133,50	134,04	0,4	5,1	6,8	34,4	34,2
36 Muebles y otros productos industriales	162,85	164,22	0,8	-3,4	2,9	65,2	58,2
40 Energía eléctrica	70,28	70,31	-	-0,9	11,1	13,3	10,1
PRODUCTOS IMPORTADOS	275,75	285,46	3,5	5,1	11,3	220,2	214,3
01 y 02 Agropecuarios y de la silvicultura	221,52	227,45	2,7	1,7	-7,7	116,0	125,7
14 Productos minerales no metalíferos	381,35	346,21	-9,2	-2,6	17,5	238,4	223,6
Productos manufacturados	277,60	287,59	3,6	5,3	12,0	225,1	218,2
15 Alimentos y bebidas	471,76	491,24	4,1	5,9	15,0	309,2	353,4
20 Madera y productos de madera excepto muebles	396,15	406,88	2,7	4,9	12,3	213,3	209,2
21 Papel y productos de papel	268,45	260,70	-2,9	-5,3	-5,1	157,0	154,5
22 Impresiones y reproducción de grabaciones	112,00	112,00	-	-	4,3	8,5	8,5
24 Sustancias y productos químicos	314,19	318,54	1,4	4,3	12,7	225,6	221,8
26 Productos de minerales no metálicos	396,51	396,51	-	3,4	14,4	250,0	250,0
27 Productos metálicos básicos	315,20	316,17	0,3	3,1	26,7	234,2	229,8
29 Máquinas y equipos	251,58	270,45	7,5	9,2	16,9	214,8	205,2
30 Máquinas de oficina e informática	227,48	230,05	1,1	-0,8	6,5	206,5	207,4
31 Máquinas y aparatos eléctricos	332,00	331,41	-0,2	3,4	9,9	237,7	237,7
32 Equipos y aparatos de radio y televisión	194,16	221,56	14,1	15,6	4,7	291,9	241,9

Cuadro 3.2 IPIB, base 1993=100, por principales aperturas y variaciones porcentuales para distintos períodos

Aperturas	Índice Jul 2002*	Índice Ago 2002*	Variación % entre Ago 2002* y				
			Jul 2002*	Jun	May	Dic del	Ago 2001
			1 mes	2002*	2002*	año	1 año
			3 meses	anterior			
NIVEL GENERAL	202,40	211,87	4,7	9,6	19,3	120,1	110,8
PRODUCTOS NACIONALES	196,70	206,18	4,8	10,1	20,3	112,9	103,5
Primarios	232,67	254,60	9,4	19,4	30,6	185,7	144,3
01 Agropecuarios	184,51	204,03	10,6	18,7	33,1	163,5	142,4
011 Agrícolas	212,50	225,14	5,9	9,5	25,5	199,1	201,7
012 Ganaderos	163,02	187,82	15,2	28,7	40,9	137,4	105,2
05 Pesqueros	178,00	165,33	-7,1	-14,8	-22,7	32,4	30,4
Productos minerales	367,02	399,90	9,0	23,0	32,3	247,3	159,5
11 Petróleo crudo y gas natural	399,87	436,40	9,1	23,5	33,1	271,5	170,3
14 Productos minerales no metalíferos	113,78	118,58	4,2	10,5	14,2	21,8	21,8
Manufacturados y Energía eléctrica	186,79	192,84	3,2	7,1	16,9	94,8	91,8
Productos manufacturados	189,68	195,88	3,3	7,2	17,0	96,1	93,1
15 Alimentos y bebidas	175,74	184,04	4,7	7,9	16,4	81,6	79,0
151 Productos de carnes, pescados, frutas, legumbres, hortalizas y aceites	145,88	168,94	15,8	20,4	26,2	90,8	87,3
152 Productos lácteos	186,50	191,50	2,7	6,6	14,8	63,2	57,3
153 Prod.de molinería, almidones y alim. balanceados	231,57	236,68	2,2	2,9	16,1	154,6	153,9
154 Otros productos alimenticios	190,79	193,36	1,3	6,2	15,1	77,7	77,8
155 Alcohol etílico y bebidas	162,62	162,40	-0,1	0,8	8,1	57,8	55,3
16 Tabaco	126,71	126,71	-	22,3	22,3	22,3	22,3
17 Productos textiles	176,34	183,64	4,1	4,9	13,0	118,4	114,6
171 Materias primas textiles	181,08	191,95	6,0	7,2	17,0	141,4	136,7
172 Otros productos textiles	204,24	204,24	-	-	12,8	96,1	89,3
173 Tejidos y artículos de punto	156,30	156,87	0,4	0,2	2,5	75,1	74,0
18 Prendas de materiales textiles	106,34	110,01	3,5	5,2	7,1	27,4	27,4
19 Cuero, artículos de marroquinería y calzado	167,25	163,42	-2,3	1,9	11,4	64,4	61,0
191 Cueros, valijas y artículos de marroquinería	244,76	246,64	0,8	2,1	24,1	116,0	114,7
192 Calzado	134,18	127,92	-4,7	1,8	2,8	37,4	33,5
20 Madera y productos de madera excepto muebles	150,93	155,90	3,3	8,0	18,2	71,2	66,3
201 Maderas aserradas	148,59	158,57	6,7	13,9	29,0	64,2	58,3
202 Productos de madera	153,20	153,32	0,1	2,8	9,1	78,9	75,3
21 Papel y productos de papel	231,94	232,89	0,4	4,0	16,0	129,4	129,2
22 Impresiones y reproducción de grabaciones	167,92	167,90	-	2,2	9,1	43,7	43,8
221 Diarios y revistas	151,36	151,30	-	6,3	11,7	26,3	26,7
222 Artículos de librería	179,40	179,40	-	-	7,6	56,2	56,2
23 Productos refinados del petróleo	296,68	315,25	6,3	17,9	41,1	160,6	141,3
24 Sustancias y productos químicos	221,83	229,92	3,6	6,3	15,4	106,7	104,9
241 Sustancias químicas básicas	259,79	280,30	7,9	14,5	36,4	171,1	162,2
242 Otros productos químicos	211,99	216,52	2,1	3,7	9,4	89,8	89,3
243 Fibras manufacturadas	229,38	252,80	10,2	14,1	28,6	214,5	212,4

(sigue)

Cuadro 3.2 (conclusión)

Aperturas	Índice Jul 2002*	Índice Ago 2002*	Variación % entre Ago 2002* y				
			Jul 2002*	Jun	May	Dic del	Ago 2001
			1 mes	2002* 2 meses	2002* 3 meses	año anterior	1 año
25 Productos de caucho y plástico	205,03	203,86	- 0,6	- 1,4	8,1	95,2	94,6
251 Productos de caucho	217,96	213,10	- 2,2	- 0,6	8,2	108,1	108,7
252 Productos de plástico	201,80	201,55	- 0,1	- 1,6	8,0	92,1	91,1
26 Productos de minerales no metálicos	148,17	158,88	7,2	12,1	24,3	66,7	66,0
261 Vidrio y productos de vidrio	146,87	153,83	4,7	4,8	21,3	72,7	71,7
269 Otros productos de minerales no metálicos	148,56	160,42	8,0	14,4	25,1	65,1	64,4
27 Productos metálicos básicos	222,19	225,17	1,3	12,8	21,7	144,0	137,1
28 Productos metálicos excepto máquinas y equipos	227,34	234,23	3,0	8,0	20,2	121,6	119,8
29 Máquinas y equipos	177,79	179,03	0,7	2,8	12,4	86,2	84,5
291 Máquinas de uso general	163,22	163,54	0,2	1,8	7,2	71,8	70,7
292 Máquinas de uso especial	211,74	212,00	0,1	2,9	16,6	106,8	105,7
293 Otros aparatos de uso doméstico	161,88	164,87	1,8	3,6	12,9	80,3	77,5
31 Máquinas y aparatos eléctricos	191,25	193,04	0,9	1,9	9,9	133,7	133,0
32 Equipos y aparatos de radio y televisión	108,39	107,33	- 1,0	- 0,3	4,8	115,0	111,7
33 Equipos para medicina e instrumentos de medición	157,57	158,15	0,4	0,1	5,8	79,6	79,7
34 Vehículos automotores, carrocerías y repuestos	177,80	182,74	2,8	5,2	13,1	102,8	102,6
35 Otros medios de transporte	130,19	130,72	0,4	5,1	6,8	34,4	34,2
36 Muebles y otros productos industriales	158,84	160,17	0,8	- 3,4	2,9	65,2	58,2
40 Energía eléctrica	70,61	70,64	- -	- 0,9	11,1	13,3	10,1
PRODUCTOS IMPORTADOS	272,87	282,27	3,4	5,1	11,3	218,0	213,1
01 y 02 Agropecuarios y de la silvicultura	220,71	226,90	2,8	1,8	- 7,6	113,1	124,0
14 Productos minerales no metalíferos	371,47	337,24	- 9,2	- 2,6	17,5	238,4	223,6
Productos manufacturados	274,67	284,32	3,5	5,2	12,1	223,0	217,1
15 Alimentos y bebidas	483,92	502,92	3,9	5,6	14,3	296,4	336,8
20 Madera y productos de madera excepto muebles	386,32	396,78	2,7	4,9	12,3	213,4	209,2
21 Papel y productos de papel	261,77	254,21	- 2,9	- 5,2	- 5,1	157,0	154,5
22 Impresiones y reproducción de grabaciones	119,51	119,51	-	-	4,3	8,5	8,5
24 Sustancias y productos químicos	307,48	311,75	1,4	4,3	12,7	225,5	221,7
26 Productos de minerales no metálicos	386,60	386,60	-	3,4	14,4	250,0	250,0
27 Productos metálicos básicos	307,37	308,31	0,3	3,1	26,7	234,2	229,8
29 Máquinas y equipos	254,83	274,50	7,7	9,6	17,4	215,6	206,1
30 Máquinas de oficina e informática	237,06	239,77	1,1	- 1,0	6,4	207,2	208,1
31 Máquinas y aparatos eléctricos	323,38	322,81	- 0,2	3,4	9,9	237,7	237,7
32 Equipos y aparatos de radio y televisión	190,45	214,59	12,7	14,2	5,0	276,9	240,8

**Cuadro 3.3 IPP, base 1993=100, por principales aperturas
y variaciones porcentuales para distintos períodos**

Aperturas	Índice Jul 2002*	Índice Ago 2002*	Variación % entre Ago 2002* y				
			Jul 2002*	Jun 2002*	May 2002*	Dic del año anterior	Ago 2001
			1 mes	2 meses	3 meses		1 año
NIVEL GENERAL	200,74	210,42	4,8	10,5	21,0	117,4	108,3
Primarios	236,06	257,79	9,2	18,7	30,0	189,5	149,9
01 Agropecuarios	190,06	209,14	10,0	17,4	31,5	168,3	150,7
011 Agrícolas	215,57	229,33	6,4	10,1	25,1	198,4	202,3
012 Ganaderos	162,89	187,63	15,2	28,6	40,8	137,2	105,1
05 Pesqueros	178,00	165,33	-7,1	-14,8	-22,7	32,4	30,4
Productos minerales	369,93	403,14	9,0	23,1	32,4	249,4	160,5
11 Petróleo crudo y gas natural	399,87	436,40	9,1	23,5	33,1	271,5	170,3
14 Productos minerales no metalíferos	113,78	118,58	4,2	10,5	14,2	21,8	21,8
Manufacturados y Energía eléctrica	190,96	197,31	3,3	7,8	18,0	99,4	96,4
Productos manufacturados	193,62	200,11	3,4	7,9	18,1	100,6	97,6
15 Alimentos y bebidas	184,69	193,27	4,6	9,8	19,0	93,2	91,2
151 Productos de carnes, pescados, frutas, legumbres, hortalizas y aceites	180,10	198,11	10,0	19,7	28,6	119,5	118,0
152 Productos lácteos	186,50	191,50	2,7	6,6	14,8	63,2	57,3
153 Productos de molinería, almidones y alimentos balanceados	232,38	237,23	2,1	2,8	15,9	155,6	154,7
154 Otros productos alimenticios	190,75	193,31	1,3	6,2	15,1	77,8	78,0
155 Alcohol etílico y bebidas	162,36	162,16	-0,1	0,8	8,2	57,5	54,9
16 Tabaco	126,71	126,71	-	22,3	22,3	22,3	22,3
17 Productos textiles	176,72	184,23	4,2	5,0	13,3	119,7	115,9
171 Materias primas textiles	181,08	191,95	6,0	7,2	17,0	141,4	136,7
172 Otros productos textiles	204,24	204,24	-	-	12,8	96,1	89,3
173 Tejidos y artículos de punto	156,30	156,87	0,4	0,2	2,5	75,1	74,0
18 Prendas de materiales textiles	106,34	110,01	3,5	5,2	7,1	27,4	27,4
19 Cuero, artículos de marroquinería y calzado	195,81	193,78	-1,0	2,0	16,9	85,4	82,4
191 Cueros, valijas y artículos de marroquinería	254,48	256,47	0,8	2,2	25,0	122,3	120,8
192 Calzado	134,18	127,92	-4,7	1,8	2,8	37,4	33,5
20 Madera y productos de madera excepto muebles	151,10	156,06	3,3	8,0	18,3	71,5	66,6
201 Maderas aserradas	148,59	158,57	6,7	13,9	29,0	64,2	58,3
202 Productos de madera	153,51	153,63	0,1	2,8	9,3	79,5	75,9
21 Papel y productos de papel	231,85	232,87	0,4	4,1	16,0	129,4	129,1
22 Impresiones y reproducción de grabaciones	167,83	167,80	-	2,3	9,1	43,6	43,7
221 Diarios y revistas	151,36	151,30	-	6,3	11,7	26,3	26,7
222 Artículos de librería	179,40	179,40	-	-	7,6	56,2	56,2
23 Productos refinados del petróleo	296,68	315,25	6,3	17,9	41,1	160,6	141,3
24 Sustancias y productos químicos	223,42	232,43	4,0	7,0	16,6	109,9	107,7
241 Sustancias químicas básicas	260,03	282,37	8,6	15,6	37,8	172,7	162,8
242 Otros productos químicos	212,15	216,66	2,1	3,7	9,5	90,1	89,6
243 Fibras manufacturadas	229,38	252,80	10,2	14,1	28,6	214,5	212,4

(sigue)

Cuadro 3.3 (conclusión)

Aperturas	Índice Jul 2002*	Índice Ago 2002*	Variación % entre Ago 2002* y					Ago 2001 1 año
			Jul 2002*	Jun	May	Dic del	Ago 2001	
			1 mes	2002* 2 meses	2002* 3 meses	año anterior		
25 Productos de caucho y plástico	205,28	204,01	- 0,6	- 1,5	8,1	95,5	94,9	
251 Productos de caucho	218,59	213,41	- 2,4	- 0,8	8,1	108,9	109,5	
252 Productos de plástico	201,80	201,55	- 0,1	- 1,6	8,0	92,1	91,1	
26 Productos de minerales no metálicos	147,98	158,55	7,1	11,9	24,1	66,8	66,0	
261 Vidrio y productos de vidrio	146,87	153,83	4,7	4,8	21,3	72,7	71,7	
269 Otros productos de minerales no metálicos	148,34	160,06	7,9	14,3	25,1	65,0	64,3	
27 Productos metálicos básicos	226,26	229,50	1,4	12,0	21,5	144,4	138,6	
28 Productos metálicos excepto máquinas y equipos	226,88	233,61	3,0	7,9	20,0	120,9	119,1	
29 Máquinas y equipos	177,23	178,38	0,6	2,7	12,2	85,7	84,1	
291 Máquinas de uso general	163,89	164,23	0,2	1,7	7,4	72,9	71,8	
292 Máquinas de uso especial	209,44	209,61	0,1	2,8	16,3	105,1	104,0	
293 Otros aparatos de uso doméstico	161,88	164,87	1,8	3,6	12,9	80,3	77,5	
31 Máquinas y aparatos eléctricos	190,22	191,91	0,9	1,9	9,7	131,9	131,2	
32 Equipos y aparatos de radio y televisión	108,39	107,33	- 1,0	- 0,3	4,8	115,0	111,7	
33 Equipos para medicina e instrumentos de medición	156,69	157,26	0,4	0,1	5,8	79,4	79,5	
34 Vehículos automotores, carrocerías y repuestos	177,14	181,97	2,7	5,1	12,8	101,2	101,2	
35 Otros medios de transporte	130,19	130,72	0,4	5,1	6,8	34,4	34,2	
36 Muebles y otros productos industriales	159,43	160,71	0,8	- 3,1	3,4	65,3	58,7	
40 Energía eléctrica	70,61	70,64	- -	- 0,9	11,1	13,3	10,1	

Cuadro 4. Precio de exportación FOB Buenos Aires de los principales productos agrícolas

Producto	Ago 2002	Variación %	
	Precio en dólares por tonelada	respecto al mes anterior	respecto a igual mes del año anterior
Trigo	179,06	5,7	45,8
Maíz	105,40	8,5	17,4
Sorgo	93,49	9,3	15,6
Soja	211,89	3,9	11,9

Nota: los datos corresponden al promedio mensual.

Fuente: Secretaría de Agricultura, Ganadería, Pesca y Alimentación

Cuadro 5. Precios mayoristas de productos lácteos, sin impuestos

Artículos y forma de presentación	Unidad de medida	Ago Jul		Variación % de Jul 02 respecto	
		Precio promedio en pesos	CV ¹	al mes anterior	a igual mes del año anterior
Leche					
Fluida pasteurizada entera, en sachet de 1 litro	lt	0,83	16,0	3,7	62,7
Fluida esterilizada entera, en cartón de 1 litro	lt	1,05	12,7	4,0	59,1
En polvo entera, en envase de 500 gr a 1.000 gr	kg	5,28	23,1	3,3	57,6
En polvo descremada para uso familiar, en envase de 500 a 800 gr	kg	5,81	36,4	1,2	49,4
En polvo descremada para uso industrial, en bolsa de 25 kg	kg	5,12	14,5	4,9	83,5
Quesos de pasta blanda					
Queso crema o blanco, en envase de 200 a 250 gr	kg	6,60	17,6	- 4,3	36,1
Cuartirolo, en pieza de 3,2 a 4,5 kg	kg	4,48	17,5	3,7	51,4
Mozzarella, en pieza de 4 a 17,5 kg	kg	5,00	8,8	1,6	38,9
Port salut, en horma de 2,6 a 4,3 kg	kg	4,82	12,5	4,8	41,8
Ricota, en envase de 200 gr a 1kg	kg	4,47	29,5	- 0,2	31,9
Roquefort, en horma de 1 a 4 kg	kg	7,73	17,0	10,3	39,5
Quesos de pasta semidura					
Fontina, en horma de 4 a 12 kg	kg	6,96	9,8	1,0	30,3
Patregrás (o Mar del Plata), en horma de 4 a 4,5 kg	kg	5,68	18,8	2,0	45,3
Gruyere (o Emmenthal), en horma de 10 a 14,5 kg	kg	9,15	12,2	10,1	43,2
Queso para sandwich, en barra de 3,5 a 4 kg	kg	4,97	17,2	- 1,0	31,5
Quesos de pasta dura					
Sbrinz, en horma de 4 a 8 kg	kg	7,47	12,3	- 0,5	28,4
Provolone, en horma de 5 a 9 kg	kg	9,26	16,4	6,8	39,7
Quesos fundidos					
Queso fundido en barra de 1 a 4 kg	kg	3,47	35,6	2,4	33,0
Queso fundido untable, en envase de 100 a 200 gr	kg	7,17	44,5	8,1	44,6
Otros productos lácteos					
Crema, en envase de 200 a 350 gr	kg	4,52	17,1	1,1	31,8
Yogur entero saborizado, en envase de 160 a 200 gr	kg	2,58	25,7	--	20,6
Dulce de leche, en envase de 500 gr	kg	3,15	22,9	1,6	54,4
Manteca, pan de 200 gr	kg	5,98	13,8	7,2	46,6

¹ El coeficiente de variación es un indicador de la dispersión de los datos respecto a su promedio. Generalmente se expresa en porcentaje y no tiene unidad de medida. Cuanto menor sea el coeficiente de variación, menor será la diferencia entre los datos observados y estarán mejor representados por su promedio.

Precios mayoristas de verduras y hortalizas en el Mercado Central de Buenos Aires

El INDEC releva precios diarios de frutas, verduras y hortalizas en el Mercado Central de Buenos Aires. El objetivo de este relevamiento es brindar información precisa y oportuna tanto a los productores como a los consumidores y de esa manera contribuir a la transparencia de los mercados. A partir del listado de productos elegidos se seleccionaron, en general, dos variedades para cada uno y se efectuó un trabajo de especificación detallada que asegura la pertinencia de la comparación de los precios recogidos a lo largo del tiempo.

Se realizó un trabajo especial respecto de la procedencia de los productos arribados y vendidos en el Mercado ya que, en general, la procedencia incide sobre la calidad del producto y, por lo tanto, sobre su precio.

A los efectos del procesamiento de la información recogida, se dividió al país en seis zonas (con relación a las características de producción de las frutas y verduras observadas). Los productos importados se clasifican por país de procedencia.

El relevamiento se lleva a cabo todos los días hábiles de lunes a viernes; los precios promedio de cada combinación de una variedad de fruta o verdura y la procedencia mayoritaria en ese día, se publican en la tarde del mismo día. Todos los viernes se publica un promedio semanal de la información diaria.

Más información puede obtenerse en "Precios del Mercado Central, antecedentes y lineamientos metodológicos", Serie Documentos de Trabajo N°21, INDEC, 1995 ó en las informaciones de prensa diarias.

Frutas		Verduras y hortalizas		Zona de procedencia
Banana	Manzana	Acelga	Papa	Buenos Aires
Durazno	Naranja	Ajo	Pimiento	Cuyo
Limón	Pera	Batata	Remolacha	Centro-Norte
Mandarina	Pomelo	Berenjena	Tomate	Litoral
	Uva	Cebolla	Zanahoria	Alto Valle del Río Negro
		Chaucha	Zapallito	Valle Inferior del Río Chubut
		Lechuga	Zapallo	Otros países

Cuadro 6. Precio promedio semanal y de las cuatro semanas del mes, de frutas, verduras y hortalizas vendidas en el Mercado Central de Buenos Aires

Producto	Zona de procedencia	Precio por kg, al contado, sin IVA Agosto de 2002						Variación % respecto al	
		Promedio de las 4 semanas anteriores	Promedio de las 4 semanas del mes	Promedio semanal al				promedio de las 4 semanas del mes anterior	promedio de las 4 semanas del mismo mes del año anterior
				09/08	16/08	23/08	30/08		
Frutas		pesos							
Banana Cavendish, grande	Ecuador	1,08	1,21	1,21	(1)	(1)	(1)	12,0	163,0
Limón Eureka, mediano	Centro- Norte	0,28	0,28	0,28	0,28	0,28	0,28	--	12,0
Manzana Red Delicious, grande	Alto Valle del Río Negro	0,87	0,91	0,94	0,90	0,90	0,89	4,6	78,4
Manzana Granny Smith, grande	Alto Valle del Río Negro	0,85	0,87	0,89	0,86	0,88	0,83	2,4	70,6
Naranja Valencia, mediana	Centro- Norte	0,35	0,37	0,34	0,35	0,39	0,38	5,7	42,3
Pera Packham's, grande	Alto Valle del Río Negro	0,78	0,85	0,84	0,86	0,85	0,84	9,0	77,1
Pomelo rosado, mediano	Centro- Norte	0,34	0,36	0,36	0,35	0,36	0,37	5,9	44,0
Hortalizas									
Acelga	Buenos Aires	0,93	0,59	0,67	0,66	0,57	0,44	- 36,6	195,0
Ajo colorado, grande	Cuyo	7,91	7,66	7,53	7,64	7,75	7,71	- 3,2	305,3
Batata colorada	Centro- Norte	0,30	0,26	0,26	0,25	0,28	0,26	- 13,3	85,7
Berenjena negra, mediana	Centro- Norte	1,27	1,17	0,98	1,16	1,28	1,27	- 7,9	129,4
Chaucha balina	Centro- Norte	1,38	1,70	1,34	1,36	2,45	1,65	23,2	95,4
Cebolla valenciana, mediana	Buenos Aires	0,50	0,51	0,50	0,51	0,52	0,52	2,0	264,3
Lechuga criolla	Litoral	0,89	0,45	0,51	0,48	0,42	0,38	- 49,4	28,6
Lechuga capuchina	Litoral	0,95	0,54	0,61	0,57	0,50	0,46	- 43,2	25,6
Pimiento morrón verde, grande	Centro- Norte	1,84	2,15	2,12	2,17	(1)	(1)	16,8	246,8
Pimiento morrón verde, grande	Litoral	1,59	1,96	1,92	1,99	2,01	1,92	23,3	211,1
Pimiento morrón rojo, grande	Centro- Norte	2,69	2,70	2,50	2,82	2,70	2,79	0,4	196,7
Papa blanca, mediana	Centro- Norte	0,37	0,50	0,42	0,46	0,57	0,56	35,1	233,3
Papa negra, mediana	Buenos Aires	0,34	0,47	0,39	0,43	0,53	0,53	38,2	327,3
Tomate redondo, mediano	Centro- Norte	1,11	1,05	1,07	0,98	0,87	1,26	- 5,4	144,2

(1) No se registraron precios de la procedencia indicada.

Nota: sólo se incluyen los productos que tuvieron la misma procedencia durante el período de las ocho semanas consideradas. Más arriba puede consultarse el listado completo de productos cuyos precios se relevan.

Construcción

Índice del Costo de la Construcción	
1.1.1 Nivel general y capítulos del ICC	185
1.1.2 Ítem del ICC	186
1.2.1 Variación porcentual entre cada período y el inmediato anterior, del ICC, por capítulo	187
1.2.2 Variación porcentual entre cada período y el inmediato anterior, del ICC, por ítem	188
1.3.1 Variación porcentual entre cada mes y el mismo mes del año anterior, del ICC, por capítulo	189
1.3.2 Variación porcentual entre cada mes y el mismo mes del año anterior, del ICC, por ítem	190
1.4 ICC, por capítulo y variaciones porcentuales para distintos períodos	191
1.5 ICC, por ítem de obra y variaciones porcentuales para distintos períodos	191
1.6 Índice de precios de algunos servicios y variaciones porcentuales para distintos períodos	192
1.7 Índice de precios de equipos para la construcción y variaciones porcentuales para distintos períodos	192
1.8 Precio promedio, coeficiente de variación y variación porcentual respecto al mes anterior, de algunos materiales para la construcción	193
1.9 Índice de precios de algunos materiales y variaciones porcentuales para distintos períodos	194
Indicador Sintético de la Actividad de la Construcción	
2.1 Indicador sintético de la actividad de la construcción y variaciones porcentuales	195
Permisos de Edificación	
3.1 Superficie cubierta autorizada en una nómina de cuarenta y dos municipios	197
3.2 Superficie cubierta autorizada por municipio	198

Índice del Costo de la Construcción

El Índice del Costo de la Construcción en el Gran Buenos Aires (ICC), base 1993=100, mide las variaciones mensuales que experimenta el costo de la construcción privada de edificios destinados a vivienda, en la Ciudad de Buenos Aires y 24 partidos del conurbano bonaerense.

En el cálculo del costo no se incluye el valor de compra del terreno, los derechos de construcción, los honorarios profesionales (por proyecto, dirección y representación técnica), los gastos de administración, el impuesto al valor agregado (IVA) ni los gastos financieros. Tampoco se considera el beneficio de la empresa constructora.

El índice cuenta con seis modelos de construcción (cuatro multifamiliares y dos unifamiliares) con distintos detalles de terminación. Para la selección de los mismos se efectuó un estudio de los permisos de obra presentados entre los años 1988 y 1992 en la Ciudad de Buenos Aires y en partidos del conurbano bonaerense. Para determinar el peso de cada modelo en la región se utilizó información extraída de los permisos de obra presentados en el período 1992-1994.

La información referida a materiales y equipos, subcontratos y servicios corresponde al día 15 de cada mes.

La información sobre el costo de la mano de obra directa (oficial especializado, oficial, medio oficial y ayudante) corresponde a la primera quincena; la de los capataces y serenos, al mes de referencia. Por otra parte, los precios de los materiales se cotizan "puestos sobre camión en obra".

El índice se calcula utilizando una fórmula con ponderaciones fijas del tipo Laspeyres. El año base de los precios es 1993.

El Nivel general se calcula como una media ponderada de los índices de cada elemento perteneciente al conjunto. Las ponderaciones son fijas y corresponden a la proporción del costo de cada elemento en el costo total calculado para el período base. De igual modo se calcula el índice de cualquier conjunto de elementos.

Los índices se calculan mediante dos procedimientos diferentes según el elemento de que se trate: encadenando relativos de promedios entre períodos sucesivos o relacionando el precio del mes de referencia con el promedio anual del año base.

La estructura del índice tiene dos agrupaciones alternativas que responden a distintos intereses analíticos.

Estructura de ponderaciones por capítulo

Nivel general	100,0
Materiales	46,0
Mano de obra	45,6
Gastos generales	8,4

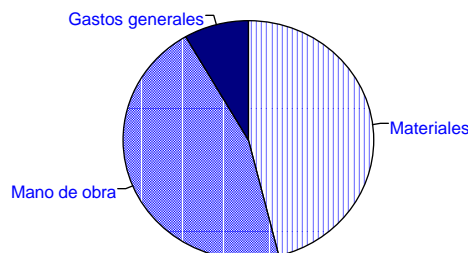

Estructura de ponderaciones por ítem de obra

Nivel general	100,0
Movimiento de tierra	1,6
Estructura	14,1
Albañilería	34,7
Yesería	2,4
Instalación sanitaria y contra incendio	9,7
Instalación de gas	3,4
Instalación eléctrica	4,7
Carpintería metálica y herrería	2,0
Carpintería de madera	8,0
Ascensores	4,3
Vidrios	0,6
Pintura	8,4
Otros trabajos y gastos	6,1

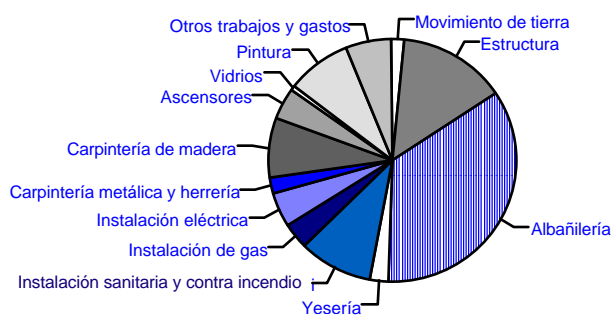

Cuadro 1.1.1 Nivel general y capítulos del ICC base 1993=100

Período	Nivel general	Capítulo		
		Materiales	Mano de obra	Gastos generales
2000	97,1	99,2	94,7	98,5
2001	96,0	97,5	94,1	97,5
2001 Ago	95,7	97,2	93,9	97,8
Sep	95,3	97,2	93,1	97,6
Oct	95,2	97,1	92,9	97,3
Nov	95,2	96,9	93,3	96,7
Dic	95,0	96,5	93,2	96,7
2002 Ene	97,6	101,8	93,1	98,1
Feb	103,0	113,4	93,2	99,5
Mar	107,4	122,4	93,5	100,2
Abr	114,4	136,2	94,1	105,0
May*	119,6	146,3	95,0	107,3
Jun *	123,9	153,5	96,5	111,1
Jul *	127,6	158,9	98,4	114,5
Ago *	130,6	161,7	101,4	118,8

Nivel general y capítulos del ICC, base 1993=100

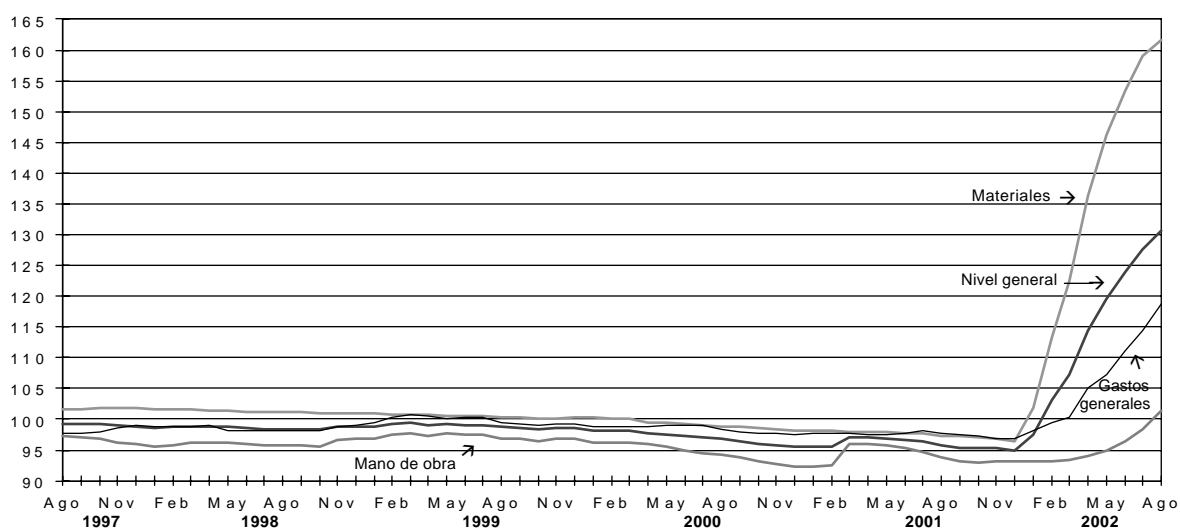

Cuadro 1.1.2 Ítem del ICC base 1993=100

Período	Movimiento de tierra	Estructura	Albañilería	Yesería	Instalación sanitaria y contra incendio	Instalación de gas
2000	87,6	92,7	94,4	85,2	101,6	100,5
2001	83,9	91,7	93,1	83,8	101,2	100,2
2001 Ago	82,6	91,2	93,0	83,4	101,3	100,3
Sep	81,9	90,4	92,3	83,4	101,2	99,9
Oct	82,1	90,2	92,0	83,4	101,2	99,9
Nov	82,2	90,1	92,4	83,4	101,0	99,8
Dic	81,6	90,1	92,0	83,4	101,0	99,8
2002 Ene	81,4	91,7	93,8	80,7	104,2	102,1
Feb	81,8	93,4	97,2	81,3	110,7	106,2
Mar	81,7	94,2	99,6	81,2	116,8	108,8
Abr	91,5	99,6	105,2	82,2	126,3	118,4
May*	97,0	103,2	109,2	82,7	131,4	122,1
Jun *	100,0	107,1	113,3	83,3	137,7	121,8
Jul *	104,9	114,7	117,0	85,8	141,7	125,7
Ago*	106,2	120,4	120,1	86,3	147,4	127,1

Período	Instalación eléctrica	Carpintería metálica y herrería	Carpintería de madera	Ascensores	Vidrios	Pintura	Otros trabajos y gastos
2000	102,4	100,7	101,6	99,8	99,7	101,3	100,9
2001	101,7	99,8	100,7	95,9	99,5	100,5	100,6
2001 Ago	101,2	99,9	100,1	95,4	99,4	99,8	101,2
Sep	101,2	99,9	100,3	95,4	99,4	99,8	101,1
Oct	101,2	99,9	100,3	95,4	99,4	99,8	100,6
Nov	101,2	99,9	100,2	95,4	99,4	99,6	100,0
Dic	101,2	98,2	99,3	95,4	99,4	99,6	100,2
2002 Ene	106,0	103,5	106,0	96,4	108,3	103,1	101,5
Feb	110,7	112,1	117,0	124,3	126,1	109,2	103,0
Mar	115,5	123,0	128,0	151,9	132,4	108,7	104,1
Abr	123,2	140,7	138,0	168,1	143,3	115,0	106,1
May*	126,9	150,8	149,0	189,2	153,9	119,0	107,7
Jun *	129,4	152,4	158,4	192,0	168,4	122,9	111,1
Jul *	129,4	157,9	162,6	193,6	168,4	123,2	113,2
Ago*	128,6	157,6	163,3	194,6	170,5	125,2	116,3

Cuadro 1.2.1 Variación porcentual entre cada período y el inmediato anterior, del ICC base 1993=100, por capítulo

Período	Nivel general	Capítulo		
		Materiales	Mano de obra	Gastos generales
2001 Ago	-0,7	-0,5	-0,8	-0,5
Sep	-0,4	-	-0,9	-0,2
Oct	-0,1	-0,1	-0,2	-0,3
Nov	-	-0,2	0,4	-0,6
Dic	-0,2	-0,4	-0,1	-
2002 Ene	2,7	5,5	-0,1	1,4
Feb	5,5	11,4	0,1	1,4
Mar	4,3	7,9	0,3	0,7
Abr	6,5	11,3	0,6	4,8
May*	4,5	7,4	1,0	2,2
Jun *	3,6	4,9	1,6	3,5
Jul *	3,0	3,5	2,0	3,1
Ago *	2,4	1,8	3,0	3,8

Variación porcentual del ICC, por capítulo, entre agosto de 2002 y el mes anterior

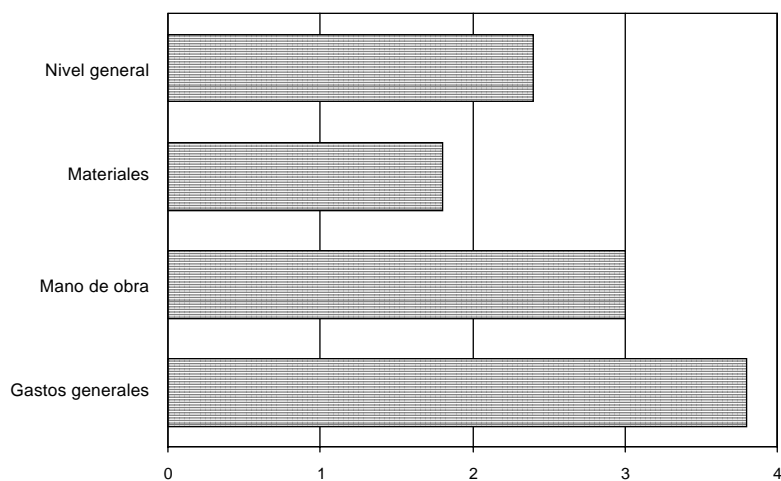

Cuadro 1.2.2 Variación porcentual entre cada período y el inmediato anterior, del ICC base 1993=100, por ítem

Período	Movimiento de tierra	Estructura	Albañilería	Yesería	Instalación sanitaria y contra incendio	Instalación de gas
2001 Ago	-1,7	-1,9	-0,5	-	-	-0,1
Sep	-0,8	-0,9	-0,8	-	-0,1	-0,4
Oct	0,2	-0,2	-0,3	-	-	-
Nov	0,1	-0,1	0,4	-	-0,2	-0,1
Dic	-0,7	-	-0,4	-	-	-
2002 Ene	-0,2	1,8	2,0	-3,2	3,2	2,3
Feb	0,5	1,9	3,6	0,7	6,2	4,0
Mar	-0,1	0,9	2,5	-0,1	5,5	2,4
Abr	12,0	5,7	5,6	1,2	8,1	8,8
May*	6,0	3,6	3,8	0,6	4,0	3,1
Jun*	3,1	3,8	3,8	0,7	4,8	-0,2
Jul*	4,9	7,1	3,3	3,0	2,9	3,2
Ago*	1,2	5,0	2,6	0,6	4,0	1,1

Período	Instalación eléctrica	Carpintería metálica y herrería	Carpintería de madera	Ascensores	Vidrios	Pintura	Otros trabajos y gastos
2001 Ago	-0,4	-	-0,5	-	-0,2	-1,1	-0,4
Sep	-	-	0,2	-	-	-	-0,1
Oct	-	-	-	-	-	-	-0,5
Nov	-	-	-0,1	-	-	-0,2	-0,6
Dic	-	-1,7	-0,9	-	-	-	0,2
2002 Ene	4,7	5,4	6,7	1,0	9,0	3,5	1,3
Feb	4,4	8,3	10,4	28,9	16,4	5,9	1,5
Mar	4,3	9,7	9,4	22,2	5,0	-0,5	1,1
Abr	6,7	14,4	7,8	10,7	8,2	5,8	1,9
May*	3,0	7,2	8,0	12,6	7,4	3,5	1,5
Jun*	2,0	1,1	6,3	1,5	9,4	3,3	3,2
Jul*	-	3,6	2,7	0,8	-	0,2	1,9
Ago*	-0,6	-0,2	0,4	0,5	1,2	1,6	2,7

Cuadro 1.3.1 Variación porcentual entre cada mes y el mismo mes del año anterior, del ICC base 1993=100, por capítulo

Período	Nivel general	Capítulo		
		Materiales	Mano de obra	Gastos generales
2001 Ago	-1,0	-1,6	-0,3	-0,6
Sep	-1,1	-1,6	-0,6	-0,3
Oct	-0,9	-1,5	-0,4	-0,4
Nov	-0,6	-1,5	0,5	-1,1
Dic	-0,5	-1,8	1,0	-0,8
2002 Ene	2,2	3,6	0,9	0,3
Feb	7,9	15,6	0,9	1,8
Mar	10,6	24,9	-2,6	2,5
Abr	17,8	39,1	-2,1	7,8
May*	23,4	49,4	-0,7	9,9
Jun*	28,3	57,1	1,3	13,6
Jul*	32,4	62,6	3,9	16,5
Ago*	36,5	66,4	8,0	21,5

Variación porcentual del ICC, por capítulo, entre agosto de 2002 y el mismo mes del año anterior

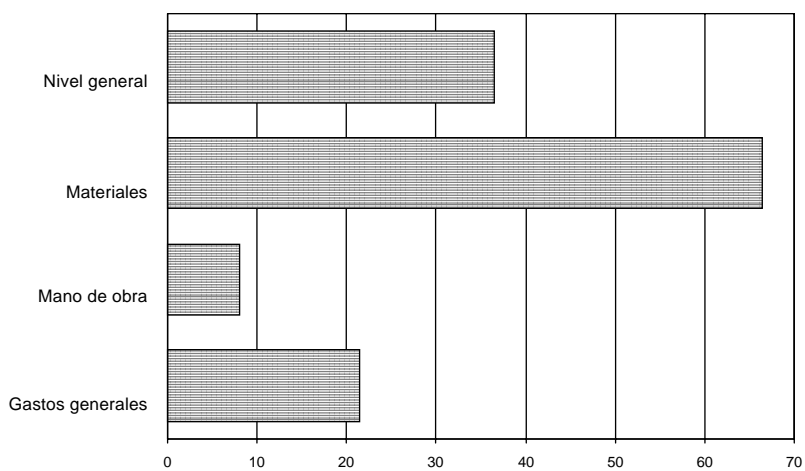

Cuadro 1.3.2 Variación porcentual entre cada mes y el mismo mes del año anterior, del ICC base 1993=100, por ítem

Periodo	Movimiento de tierra	Estructura	Albañilería	Yesería	Instalación sanitaria y contra incendio	Instalación de gas
2001 Ago	-5,7	-0,3	-1,2	-1,2	-0,2	-0,2
Sep	-5,8	-0,9	-1,4	-1,2	-0,4	-0,6
Oct	-5,4	-0,9	-1,1	-1,2	-0,3	-0,6
Nov	-5,0	-0,8	-	-1,2	-0,4	-0,7
Dic	-5,1	-0,3	0,2	-1,3	-0,3	-0,7
2002 Ene	-5,0	1,4	2,3	-4,5	2,8	1,6
Feb	-4,6	3,3	6,1	-3,8	9,3	5,7
Mar	-5,2	0,5	5,0	-3,9	15,3	8,3
Abr	7,0	6,0	10,7	-2,7	24,7	17,9
May*	14,9	10,0	15,6	-1,0	29,7	21,6
Jun*	18,6	14,4	20,3	-0,2	35,9	21,3
Jul*	24,9	23,3	25,1	2,9	39,9	25,2
Ago*	28,6	32,0	29,1	3,5	45,5	26,7

Periodo	Instalación eléctrica	Carpintería metálica y herrería	Carpintería de madera	Ascensores	Vidrios	Pintura	Otros trabajos y gastos
2001 Ago	-1,3	-1,1	-1,4	-2,4	-0,8	-1,4	0,4
Sep	-1,2	-	-1,2	-2,4	-0,8	-1,4	0,8
Oct	-1,1	-0,1	-1,2	-1,1	-0,3	-1,3	0,6
Nov	-1,1	-0,1	-1,3	-1,1	-0,3	-1,4	-0,1
Dic	-1,0	-1,8	-2,2	-1,1	-0,3	-1,5	0,4
2002 Ene	3,7	3,5	4,4	-0,1	8,6	2,0	1,3
Feb	8,2	12,1	15,3	28,8	26,5	8,0	2,8
Mar	12,8	23,1	26,2	57,4	33,1	7,6	3,8
Abr	20,9	40,8	36,1	74,4	43,9	13,9	6,1
May*	24,7	51,0	47,2	96,1	54,5	17,8	7,2
Jun*	27,1	52,6	57,6	100,2	69,1	21,8	10,2
Jul*	27,4	58,1	61,6	102,9	69,1	22,1	11,4
Ago*	27,1	57,8	63,1	104,0	71,5	25,5	14,9

Cuadro 1.4 ICC base 1993=100, por capítulo y variaciones porcentuales para distintos períodos

Concepto	Índice Ago 2002*	Variación % entre Ago 2002* y				
		Jul 2002*	Jun 2002*	May 2002*	Dic del año anterior	Ago 2001
		1 mes	2 meses	3 meses		1 año
Nivel general	130,6	2,4	5,4	9,2	37,5	36,5
Materiales	161,7	1,8	5,3	10,5	67,6	66,4
Mano de obra	101,4	3,0	5,1	6,7	8,8	8,0
Gastos generales	118,8	3,8	6,9	10,7	22,9	21,5

Cuadro 1.5 ICC base 1993=100, por ítem de obra y variaciones porcentuales para distintos períodos

Concepto	Índice Ago 2002*	Variación % entre Ago 2002* y				
		Jul 2002*	Jun 2002*	May 2002*	Dic del año anterior	Ago 2001
		1 mes	2 meses	3 meses		1 año
Movimiento de tierra	106,2	1,2	6,2	9,5	30,1	28,6
Estructura	120,4	5,0	12,4	16,7	33,6	32,0
Albañilería	120,1	2,6	6,0	10,0	30,5	29,1
Yesería	86,3	0,6	3,6	4,4	3,5	3,5
Instalación sanitaria y contra incendio	147,4	4,0	7,0	12,2	45,9	45,5
Instalación de gas	127,1	1,1	4,4	4,1	27,4	26,7
Instalación eléctrica	128,6	- 0,6	- 0,6	1,3	27,1	27,1
Carpintería metálica y herrería	157,6	- 0,2	3,4	4,5	60,5	57,8
Carpintería de madera	163,3	0,4	3,1	9,6	64,5	63,1
Ascensores	194,6	0,5	1,4	2,9	104,0	104,0
Vidrios	170,5	1,2	1,2	10,8	71,5	71,5
Pintura	125,2	1,6	1,9	5,2	25,7	25,5
Otros trabajos y gastos	116,3	2,7	4,7	8,0	16,1	14,9

Cuadro 1.6 Índice de precios de algunos servicios y variaciones porcentuales para distintos períodos

Servicios de alquiler	Índice Ago 2002*	Variación % entre Ago 2002* y				
		Jul 2002*	Jun 2002*	May 2002*	Dic del año anterior	Ago 2001
		1 mes	2 meses	3 meses		1 año
Andamios	89,8	4,2	4,7	4,7	6,1	5,9
Camión con acoplado ¹	107,7	-	9,6	9,6	29,0	26,7
Camión playo ¹	99,0	-	-	0,7	9,2	9,2
Camión volcador	104,5	-	6,9	6,9	42,0	42,0
Contenedor tipo volquete	98,7	-	3,4	6,7	20,8	15,7
Camioneta	96,8	-	2,8	5,6	15,2	15,2
Pala cargadora	131,9	-	6,3	21,6	57,4	57,4
Retroexcavadora	129,3	1,2	3,6	20,7	58,8	58,8

¹ Los precios de estos servicios no intervienen en el cálculo del ICC base 1993=100.

Cuadro 1.7 Índice de precios de equipos para la construcción y variaciones porcentuales para distintos períodos

Concepto	Índice Ago 2002*	Variación % entre Ago 2002* y				
		Jul 2002*	Jun 2002*	May 2002*	Dic del año anterior	Ago 2001
		1 mes	2 meses	3 meses		1 año
Guinche de 1.200 kg	178,2	2,2	10,8	30,1	72,7	71,3
Hormigoneras de 130 a 300 litros	157,1	-0,3	4,9	14,2	54,8	54,3
Mesa de corte para cerámicos	208,9	2,3	14,3	39,0	113,8	111,4
Mesa de corte para mosaicos	182,8	4,4	18,4	33,9	98,0	89,6
Pluma para 300 kg	203,8	1,7	9,9	19,2	130,3	130,3
Taladro percutor	323,0	3,4	13,5	9,0	213,0	214,5
Trituradora a mandíbula	203,7	-	13,4	26,9	108,3	106,8
Vibrador a péndulo	222,1	-	11,2	24,8	132,1	130,6

Cuadro 1.8 Precio promedio, coeficiente de variación y variación porcentual respecto al mes anterior, de algunos materiales para la construcción

Material	Unidad de medida	Precio promedio Ago 2002* en pesos	Coeficiente de variación ¹ Ago 2002* %	Variación % del precio promedio entre Ago 2002* y Jul 2002*
Acero aletado conformado de dureza natural, tipo ADN 420 (IRAM- IAS U 500- 528), tensión máxima admisible 2.400 kg/cm ² , en barra de 10 mm de diámetro	t	1.537,76	13,3	3,1
Adhesivo para pisos y revestimientos cerámicos, bolsa de 30 kg	u	12,21	16,1	1,7
Arcilla expandida, granulometría 0- 3, a granel	m ³	61,11	10,3	0,5
Arena fina	m ³	15,27	10,1	- 0,6
Azulejo blanco de 15 cm x 15 cm	m ²	7,54	15,7	-
Baldosa cerámica roja para azotea de 20 cm x 20 cm	m ²	8,31	22,0	- 5,5
Barniz con poliuretano, lata de 4 litros	u	34,45	15,3	- -
Cal aérea hidratada en polvo, bolsa de 25 kg	u	5,51	13,9	5,2
Cal hidráulica hidratada en polvo, bolsa de 25 kg	u	3,01	16,5	7,1
Canilla de servicio de bronce de 0,013 m (1/2") con pico para manguera	u	7,33	25,5	0,7
Canto rodado natural granulometría 1:3 cm	m ³	37,66	13,2	- -
Caño de acero para instalaciones eléctricas, tipo semipesado, de 5/8 de pulgada	m	1,32	10,6	1,5
Caño de hierro fundido aprobado de 0,064 x 3 m	u	44,50	16,3	- 2,8
Caño de plomo aprobado	kg	2,27	15,9	- 2,2
Cemento portland normal, bolsa de 50 kg	u	10,89	3,4	10,3
Cemento de albañilería, bolsa de 40 kg	u	6,59	7,6	11,5
Cable con conductor aislado con PVC, unipolar, antillama, de 1 mm ² , en rollo de 100 m	u	16,03	16,4	- 7,9
Cristal plano transparente espesor 4 mm, con colocación	m ²	37,20	37,6	1,3
Esmalte sintético semimate, lata de 20 litros	u	221,88	8,9	- 1,3
Fijador al agua, lata de 20 litros	u	69,15	20,3	1,5
Ladrillo cerámico hueco de 8x15x20 cm	millar	386,58	8,7	- 3,2
Ladrillo cerámico para entpisos de 9x38x25 cm	u	0,98	18,8	1,0
Ladrillo común de 5x12x25 cm aproximadamente	millar	134,51	13,5	0,7
Pegamento líquido para PVC, envase de 1/2 litro	u	4,95	37,0	3,1
Pintura al látex mate para interiores, blanca, lata de 20 litros	u	149,44	12,4	2,8
Plomo para fundir	kg	1,93	20,5	- 4,9
Tanque de plástico reforzado con fibra de vidrio, aprobado, de 1.000 litros de capacidad	u	234,22	27,4	5,7
Teja francesa común (14 u/m ²)	millar	1.176,50	39,1	- 7,6
Vigueta de hormigón pretensado, 16 kg/m, longitud 3 m, armadura 23 mm ²	u	9,91	18,6	6,2
Yeso blanco, bolsa de 40 kg	u	7,20	17,1	1,1

¹ El coeficiente de variación es un indicador de la dispersión de los datos respecto a su promedio. Generalmente se expresa en porcentaje y no tiene unidad de medida. Cuanto menor sea el coeficiente de variación, menor será la diferencia entre los datos observados y mejor representados estarán por su promedio. **Nota:** los precios son los que rigen el día 15 del mes, al contado, sin IVA y puesto el material "sobre camión en obra".

Cuadro 1.9 Índice de precios de algunos materiales y variaciones porcentuales para distintos períodos

Material	Índice Ago 2002*	Variación % entre Ago 2002* y				
		Jul 2002*	Jun 2002*	May 2002*	Dic del año anterior	Ago 2001
		1 mes	2 meses	3 meses		1 año
Accesorios de hierro con revestimiento epoxi para instalación de gas	142,2	3,6	2,2	4,3	47,8	47,2
Accesorios de hierro fundido para instalación sanitaria	172,8	1,3	6,1	13,8	65,0	65,0
Accesorios de loza para baño	160,0	8,8	16,4	24,0	47,9	47,7
Accesorios para cañerías de cobre	161,4	–	1,7	5,5	68,8	68,8
Alacenas de madera	132,7	1,2	6,9	11,6	42,5	41,5
Arcilla expandida	131,4	0,4	3,1	9,6	24,1	24,1
Artefactos de cocina	132,6	2,2	1,5	2,0	41,1	39,4
Artefactos de loza para baño	143,7	3,9	13,1	21,4	42,3	42,0
Cajas de chapa para instalación eléctrica	185,3	– 1,0	3,2	10,8	83,8	83,8
Calefones	131,4	2,9	3,1	2,1	32,5	32,5
Caños de cobre	257,4	3,8	11,4	35,8	181,6	181,6
Caños de hierro fundido	168,3	0,1	11,2	19,6	64,0	63,6
Caños de PVC	227,8	5,5	11,8	27,2	121,8	117,4
Caños de polipropileno	254,8	1,5	3,1	12,4	110,4	110,2
Caños de hierro negro con revestimiento epoxi	245,7	– 0,8	21,1	28,8	139,0	139,0
Cortinas de enrollar de madera	220,8	– 2,5	– 0,3	14,4	109,7	107,9
Cortina de enrollar de PVC	162,9	– 2,1	– 1,7	0,2	65,5	62,9
Electrobombas	229,7	2,6	3,9	14,1	147,8	146,5
Enduidos plásticos	190,2	– 0,2	0,8	11,0	103,6	103,0
Esmaltes sintéticos	208,4	– 0,7	– 0,8	6,2	96,8	96,2
Frentes de placard	151,3	6,7	7,7	10,3	58,6	56,5
Grifería para baño	194,0	1,6	3,6	8,8	83,2	83,2
Grifería para cocina	173,1	0,1	2,4	5,4	77,0	77,2
Grifería para lavadero	204,0	1,9	3,6	5,6	83,0	84,6
Hormigón elaborado	108,5	8,2	13,3	17,0	34,6	28,9
Interiores de placard	153,3	–	2,8	3,7	50,1	50,1
Interruptor diferencial	252,3	– 2,6	– 6,7	1,3	173,3	173,6
Interruptores y tomas eléctricos	181,3	– 7,8	– 3,5	– 5,6	86,9	87,3
Interruptor termomagnético	220,7	– 10,7	– 11,2	– 5,0	135,5	136,3
Madera para encofrado	147,2	11,2	19,1	26,5	48,4	47,1
Mesadas de granito	140,2	0,1	1,0	1,4	43,9	43,9
Mesadas de acero inoxidable	204,0	1,4	5,0	13,0	88,9	88,9
Metal desplegado	199,5	6,6	20,0	33,7	113,8	114,5
Mosaicos y zócalos graníticos	115,4	1,2	2,6	4,2	17,9	17,9
Muebles bajo mesada de madera	128,1	0,2	3,4	8,3	33,0	30,6
Parquet	126,5	3,1	5,2	7,2	31,1	30,1
Perfil normal doble T	309,7	– 0,2	2,8	11,5	221,9	221,9
Piletas de lavar de loza	160,9	3,6	10,8	22,5	63,5	62,9
Pintura asfáltica	192,7	4,0	9,4	9,6	89,5	91,2
Pinturas al látex	215,0	1,4	2,7	14,4	115,0	113,3
Puerta metálica vidriada	170,1	–	1,4	13,2	74,1	71,0
Puertas de entrada de madera con tableros	176,1	– 0,4	– 0,2	3,0	64,7	64,7
Puertas placa	160,9	– 0,1	– 0,1	2,4	60,7	59,6
Regulador de gas	101,1	–	5,9	23,0	44,0	44,0
Ventanas corredizas metálicas	151,1	–	0,5	– 1,2	53,6	50,6

Nota: estos índices pueden corresponder a un único material o a varios. En este último caso es el promedio simple de los índices de los elementos que lo componen.

Indicador Sintético de la Actividad de la Construcción

El Indicador Sintético de la Actividad de la Construcción (ISAC) muestra la evolución del sector tomando como referencia la demanda de insumos requeridos en la construcción.

El ISAC está compuesto por el análisis agregado de cuatro tipologías de obra que permiten lograr una adecuada cobertura de la actividad de la construcción. En cada uno de los cuatro bloques se agrupan las obras que tienen similares requerimientos técnicos: edificación para vivienda y otros destinos, obras viales, construcciones petroleras y otras obras de infraestructura. A cada bloque se lo puede identificar con una función de producción que relaciona los requerimientos de insumos con el producto de la obra. Por lo tanto, el movimiento de cada bloque está dado por la demanda del grupo de insumos característicos de ese tipo de obra.

El listado de insumos se compone de: asfalto, caños de acero sin costura, cemento Portland, hierro redondo para hormigón, ladrillos huecos, pisos y revestimientos cerámicos, pinturas para la construcción y vidrio plano. Los datos utilizados en el cálculo del ISAC provienen de un conjunto de informantes que pertenecen, en su mayor parte, a empresas manufactureras líderes seleccionadas sobre la base de una investigación de relaciones intersectoriales.

La serie desestacionalizada se obtiene a través de un método matemático –X11 ARIMA, versión 2000– cuyas características implican que los factores estacionales se ven sometidos a revisión a medida que se incorporan nuevos datos a la serie. Esto implica que toda serie desestacionalizada se recalcula mes a mes.

Nota: los datos presentados en esta sección son provisorios. La información se recopila y actualiza permanentemente y puede ser modificada de acuerdo a nuevos datos suministrados por las empresas e instituciones informantes. Por lo tanto, se omite en los cuadros el signo convencional * correspondiente al carácter de provisorio.

Cuadro 2.1 Indicador Sintético de la Actividad de la Construcción Índice base 1993=100 y variaciones porcentuales

Periodo	Índice			Variación %				
	Con estacionalidad	Desestacionalizado	Tendencia ciclo	Con estacionalidad			Desestacionalizado	
				respecto al período anterior	respecto a igual período del año anterior	del acumulado desde enero hasta cada mes del mismo año respecto a igual acumulado del año anterior	respecto al período anterior	respecto a igual período del año anterior
2000	108,0	108,0	108,3	- 12,4	///	///	- 12,4	///
2001	96,9	96,9	96,4	- 10,3	///	///	- 10,2	///
2001 Jul	101,8	105,5	97,3	5,6	4,8	- 2,8	4,5	2,2
Ago	99,6	91,0	92,9	- 2,1	- 12,2	- 4,1	- 13,7	- 13,2
Sep	93,3	88,1	88,3	- 6,4	- 19,3	- 5,9	- 3,2	- 16,9
Oct	92,7	83,5	83,4	- 0,6	- 15,3	- 6,9	- 5,2	- 17,8
Nov	95,4	85,9	78,7	3,0	- 17,6	- 7,9	2,9	- 18,6
Dic	69,8	72,7	74,5	- 26,8	- 35,9	- 10,3	- 15,4	- 35,3
2002 Ene	61,1	62,7	71,0	- 12,5	- 43,8	- 43,8	- 13,8	- 44,1
Feb	57,5	63,8	68,5	- 5,9	- 42,8	- 43,3	1,8	- 42,9
Mar	67,5	67,4	67,0	17,4	- 37,1	- 41,2	5,6	- 33,3
Abr	63,0	64,1	66,1	- 6,6	- 35,6	- 39,9	- 4,9	- 40,3
May	64,6	66,0	65,4	2,5	- 35,1	- 39,0	3,0	- 36,0
Jun	61,6	66,6	64,9	- 4,6	- 36,1	- 38,5	0,9	- 34,1
Jul	63,9	63,7	64,7	3,8	- 37,2	- 38,3	- 4,4	- 39,6

Variación porcentual del ISAC serie con estacionalidad, respecto a igual mes del año anterior

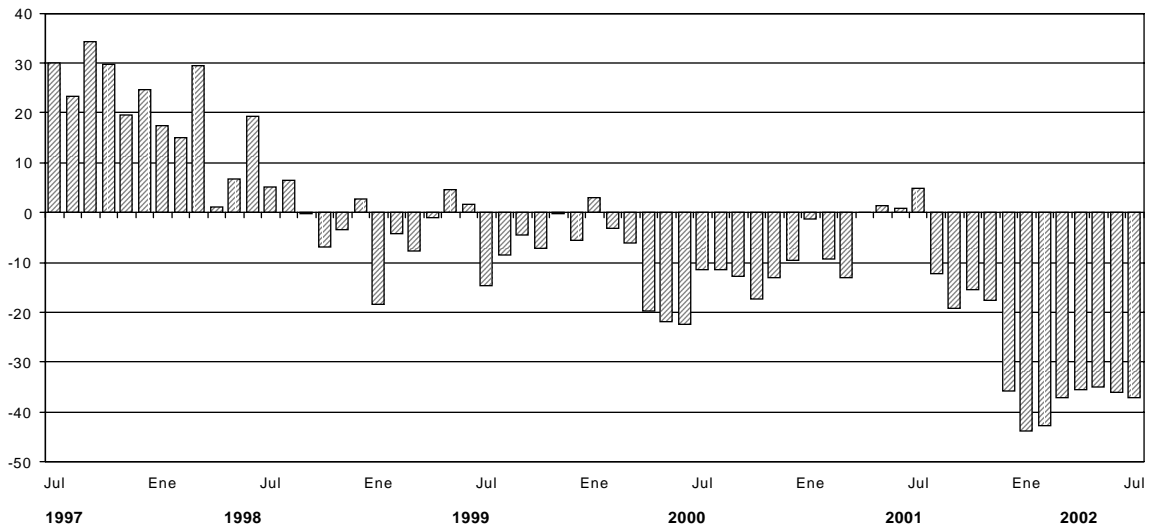

Evolución del ISAC, base 1993=100, series con estacionalidad, desestacionalizada y tendencia-ciclo

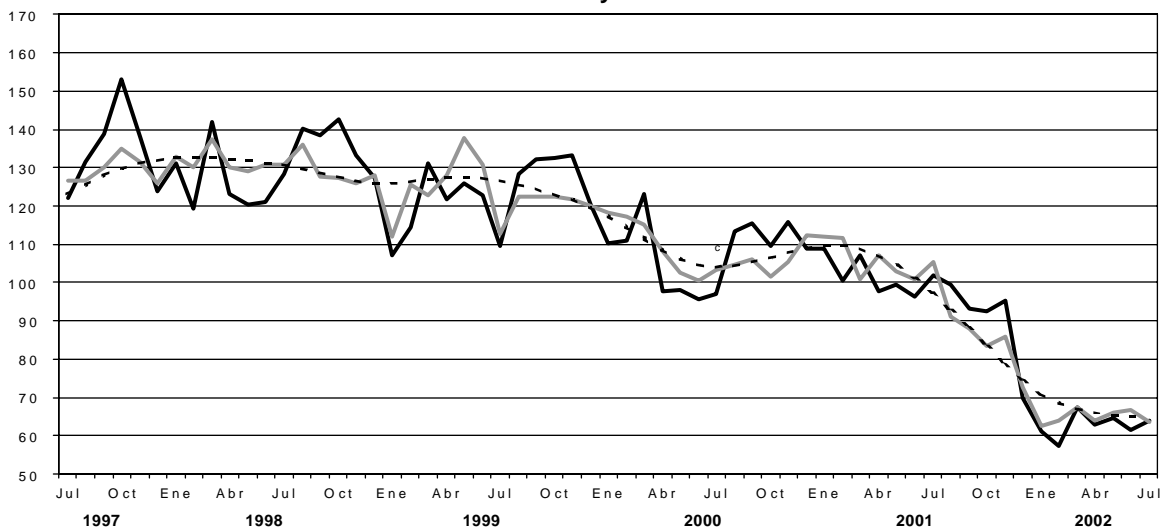

Permisos de edificación

Los permisos de edificación constituyen un importante indicador de las intenciones de construcción u oferta potencial, anticipando la futura oferta real de unidades inmobiliarias. Por otra parte, conforman una serie estadística básica para el cálculo del producto y la inversión generados por la actividad de la construcción, tanto a nivel nacional como provincial.

A partir de 1991 se ha implementado para todo el país una nueva metodología para el relevamiento de esta serie estadística, captando la información en una nómina de 188 municipios diseminados en el territorio nacional. Asimismo, permite obtener una importante desagregación de variables, tales como: cantidad de permisos, superficie cubierta, viviendas y habitaciones, tanto para obras nuevas como para ampliaciones, discriminadas según diecisiete destinos de obra distintos.

En este capítulo se presentan los datos mensuales del total de superficie cubierta autorizada por los permisos de edificación otorgados para obras privadas en una nómina reducida de cuarenta y dos municipios y las variaciones porcentuales correspondientes a cada período. Se incluye la superficie cubierta autorizada tanto para obras nuevas como para ampliaciones y también la correspondiente a los empadronamientos de obras subsistentes. Queda excluida la superficie cubierta autorizada para conjuntos habitacionales construidos con fondos públicos.

Cuadro 3.1 Superficie cubierta autorizada en una nómina de cuarenta y dos municipios

Período	Superficie cubierta en m ²	Variación %		
		respecto al período anterior	respecto a igual período del año anterior	del acumulado desde enero hasta cada mes del mismo año respecto a igual acumulado del año anterior
2000	6.290.588	- 3,7	///	///
2001	4.995.156	- 20,6	///	///
2001 Jul	468.273	- 9,0	- 4,9	2,2
Ago	454.075	- 3,0	- 30,6	- 3,3
Sep	371.155	- 18,3	- 39,6	- 8,3
Oct	300.145	- 19,1	- 44,5	- 12,2
Nov	359.047	19,6	- 38,1	- 14,9
Dic	225.334	- 37,2	- 67,2	- 20,6
2002 Ene	130.577	- 42,1	- 66,4	- 66,4
Feb ^e	183.354	40,4	- 59,8	- 62,9
Mar	275.452	50,2	- 51,6	- 58,3
Abr	234.189	- 15,0	- 49,4	- 56,1
May ^e	187.510	- 19,9	- 55,9	- 56,1
Jun ^e	217.417	15,9	- 57,7	- 56,4
Jul ^e	238.358	9,6	- 49,1	- 55,4

Nota: los datos presentados en esta sección son provisorios para el año 2001. La información se recopila y actualiza permanentemente y puede ser modificada de acuerdo a nuevos datos suministrados por las instituciones informantes. Por lo tanto, se omite en los cuadros el signo convencional * correspondiente al carácter de provisorio. Hasta diciembre de 2000, la información se considera definitiva.

Superficie cubierta autorizada sobre una nómina de cuarenta y dos municipios

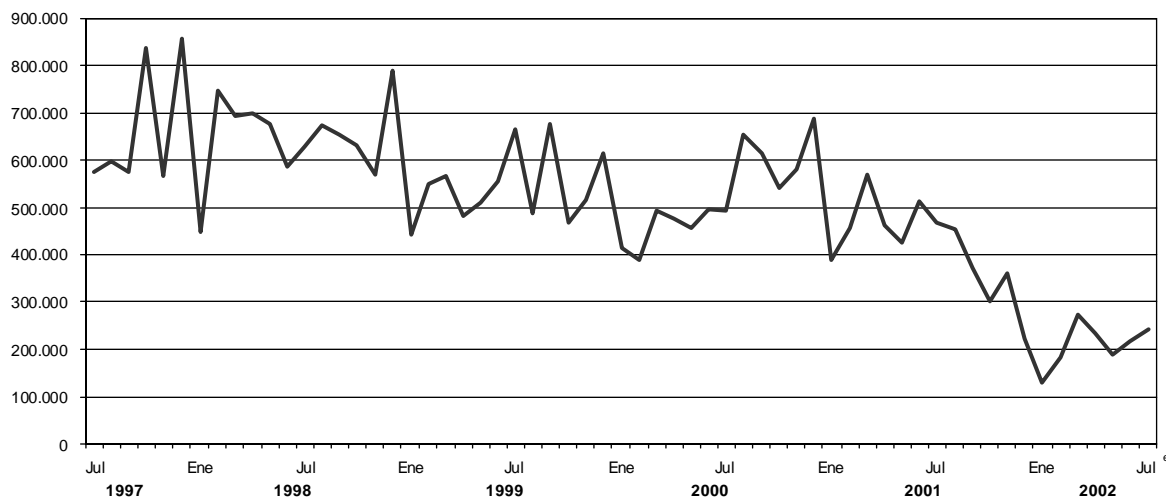

Cuadro 3.2 Superficie cubierta en metros cuadrados, autorizada por municipio

Período	Total	Bahía Blanca	Berazategui	Casilda	Ciudad de Buenos Aires	Ciudad de Córdoba	Ciudad de Corrientes
				m ²			
2000	6.290.588	186.690	183.208	23.083	1.636.295	991.596	19.471
2001	4.995.156	107.293	130.323	13.422	1.027.069	942.553	36.464
2001 Jul	468.273	7.859	8.694	857	79.824	104.354	2.899
Ago	454.075	11.739	30.820	393	70.367	51.540	4.737
Sep	371.155	9.914	9.994	2.257	45.587	61.283	7.199
Oct	300.145	9.780	6.997	913	41.843	51.197	1.571
Nov	359.047	13.920	7.929	1.575	64.822	64.632	4.283
Dic	225.334	2.946	8.046	1.304	21.166	37.635	5.978
2002 Ene	130.577	3.647	1.051	993	17.450	-	-
Feb	183.354 °	...	5.859	490	12.630	27.230	695
Mar	275.452	5.634	1.853	289	11.670	107.953	2.360
Abr	234.189	8.867	6.028	424	11.762	36.892	1.019
May	187.510 °	...	5.833	1.328	27.865	13.254	798
Jun	217.417 °	...	2.714	1.003	19.784	40.568	717
Jul	238.358 °	...	8.770	3.185	22.285	...	67

Período	Ciudad de Formosa	Ciudad de La Rioja	Ciudad de Neuquén	Ciudad de Salta	Ciudad de San Juan	Ciudad de Santa Fe	Ciudad de Santiago del Estero
				m ²			
2000	25.890	30.285	183.726	177.101	30.049	74.173	55.971
2001	32.430	21.756	154.329	179.897	31.238	94.105	55.039
2001 Jul	1.099	993	10.815	20.470	2.383	4.533	2.012
Ago	1.090	1.423	11.036	17.707	2.381	8.799	3.784
Sep	2.649	1.142	12.275	10.951	5.679	12.010	3.667
Oct	3.829	4.459	17.031	6.242	489	6.273	6.177
Nov	6.163	2.375	9.476	14.188	1.334	5.099	4.102
Dic	2.176	2.316	11.486	12.070	1.552	8.403	186
2002 Ene	573	1.130	7.352	12.458	1.124	-	-
Feb	1.866	872	6.107	3.712	1.199	19.195	1.641
Mar	1.140	2.043	15.701	7.068	652	10.122	2.603
Abr	1.350	3.673	6.337	11.762	2.380	5.814	2.383
May	2.385	2.046	7.185	6.587	836	4.297	3.541
Jun	1.764	818	8.800	11.804	890	3.155	2.980
Jul	187	2.792	9.394	19.230	...	2.345	14.153

(sigue)

Cuadro 3.2 (continuación)

Período	Comodoro Rivadavia	Concordia	Esperanza	General Pueyrredón	Granadero Baigorria	La Matanza	Paraná
				m ²			
2000	101.321	48.334	41.946	132.146	21.021	269.203	145.248
2001	62.468	30.923	37.997	128.252	16.919	187.277	81.648
2001 Jul	4.235	3.153	1.718	10.767	1.080	12.586	6.200
Ago	15.024	2.848	3.981	16.085	2.597	21.033	7.274
Sep	5.128	810	3.053	15.341	1.509	20.716	9.591
Oct	6.140	1.933	2.868	7.463	474	5.122	8.439
Nov	4.878	3.916	2.946	9.891	2.660	25.023	2.238
Dic	2.250	1.615	2.166	4.362	825	5.662	4.656
2002 Ene	–	326	476	1.999	112	12.785	–
Feb	2.514	1.604	2.445	1.599	696	4.644	5.445
Mar	3.655	2.140	1.050	9.948	–	11.961	6.220
Abr	3.536	2.509	2.736	4.994	840	7.953	10.996
May	2.891	2.144	2.510	–	1.038	3.930	4.321
Jun	3.338	2.669	6.036	4.118	186	5.010	3.914
Jul	2.276	...	3.632	4.930	435	11.973	5.391

Período	Posadas	Quilmes	Rafaela	Rawson (San Juan)	Reconquista	Resistencia	Río Cuarto
				m ²			
2000	172.887	278.269	58.215	15.433	56.585	98.776	70.210
2001	166.217	218.398	58.086	12.041	30.933	116.329	52.743
2001 Jul	21.134	20.492	3.879	4.796	3.538	14.884	8.143
Ago	26.036	12.172	5.328	1.872	2.095	10.133	8.235
Sep	10.976	14.443	8.071	–	3.331	9.568	2.491
Oct	9.324	9.662	4.254	1.581	1.678	7.880	1.912
Nov	6.254	10.277	2.263	484	2.732	8.028	6.646
Dic	5.804	14.156	1.595	1.148	699	2.187	3.230
2002 Ene	8.814	6.315	2.006	96	–	–	2.563
Feb	13.525	11.034	–	574	1.295	2.997	1.803
Mar	2.268	10.991	3.627	328	1.789	5.545	3.807
Abr	7.947	13.795	6.295	1.927	805	7.200	1.490
May	6.201	8.827	7.097	114	2.974	3.580	2.953
Jun	3.684	4.886	4.426	705	1.660	12.125	3.852
Jul	9.432	10.820	3.980	...	1.381	7.619	3.219

(sigue)

Cuadro 3.2 (conclusión)

Período	Río Gallegos	San Fernando del Valle de Catamarca	San Isidro	San Miguel de Tucumán	San Salvador de Jujuy	Santa Rosa	Santo Tomé
				m ²			
2000	50.730	76.890	255.929	133.850	97.420	68.368	37.029
2001	48.784	67.143	145.215	49.449	56.577	81.008	71.403
2001 Jul	6.072	6.987	21.466	5.615	5.340	9.582	12.522
Ago	3.375	6.455	14.831	9.770	3.139	4.962	4.815
Sep	5.666	5.912	13.517	–	3.258	7.547	6.040
Oct	4.875	6.575	9.502	2.871	2.831	8.203	6.423
Nov	3.894	3.079	8.615	4.199	1.045	6.732	6.717
Dic	5.846	3.302	4.786	3.404	3.037	8.896	7.003
2002 Ene	1.290	196	8.146	9.320	1.263	9.443	2.788
Feb	1.638	332	3.935	1.907	8.178	10.876	4.620
Mar	2.539	4.891	1.619	1.332	6.894	7.678	2.873
Abr	2.406	14.124	6.696	6.369	6.872	6.183	2.132
May	1.957	6.397	3.930	2.580	5.436	8.251	4.361
Jun	1.135	7.426	4.373	3.819	4.278	10.130	2.984
Jul	837	311	5.335	3.286	9.116	10.143	2.093

Período	Sunchales	Trelew	Ushuaia	Venado Tuerto	Viedma	Villa Carlos Paz	Villa Constitución	Villa María
					m ²			
2000	17.008	70.493	36.504	65.392	39.129	79.261	34.313	101.140
2001	15.272	95.224	73.239	40.215	35.220	93.657	32.794	63.807
2001 Jul	1.849	13.038	3.258	1.948	4.753	5.839	2.883	3.724
Ago	1.111	7.347	10.770	3.367	3.590	19.903	2.995	7.116
Sep	956	9.181	3.278	7.920	3.289	6.520	4.016	4.420
Oct	851	13.332	6.045	3.250	3.153	2.215	1.955	2.533
Nov	1.443	8.917	3.657	2.522	2.270	10.887	2.034	4.902
Dic	336	5.416	4.677	1.321	858	6.961	1.496	2.376
2002 Ene	378	3.161	5.729	1.283	580	2.164	1.953	1.613
Feb	226	3.831	4.775	1.404	1.631	1.372	930	1.387
Mar	718	3.837	2.122	1.168	2.108	3.072	–	2.184
Abr	1.097	3.517	1.406	2.673	3.075	2.752	1.272	1.901
May	1.107	2.728	1.702	6.402	1.502	3.625	2.082	4.534
Jun	1.159	2.619	1.677	7.821	3.185	3.839	1.474	2.931
Jul	828	5.510	1.098	7.829	3.075	6.164	1.644	3.538

Cuentas Nacionales

1. Estimación del Producto Interno Bruto	
Valores trimestrales y variaciones porcentuales (millones de pesos a precios de 1993)	203
2. Oferta y demanda globales	
Valores trimestrales y variaciones porcentuales (millones de pesos a precios de 1993)	203
3. Inversión Interna Bruta Fija	
Valores trimestrales y variaciones porcentuales (millones de pesos a precios de 1993)	204
4. Estimación del Producto Interno Bruto. Valores trimestrales (millones de pesos a precios de 1993)	205
5. Estimación del Producto Interno Bruto. Valores trimestrales (millones de pesos a precios corrientes)	206
6. Oferta y demanda globales. Valores trimestrales (millones de pesos a precios corrientes)	207
7. Inversión Interna Bruta Fija. Valores trimestrales (millones de pesos a precios corrientes)	207

La elaboración de los distintos indicadores del conjunto de variables macroeconómicas del Sistema de Cuentas Nacionales con base en 1993 (SCN base 93) tales como valor bruto de la producción y valor agregado, uso económico y remuneración a los factores, ha seguido, en general, las recomendaciones del "Sistema de Cuentas Nacionales 1993" (SCN93) elaborado por los organismos internacionales especializados. A continuación se presentan algunos de los conceptos y definiciones más importantes.

Año base: el año base de las nuevas cuentas nacionales a precios constantes es 1993.

Criterios de valorización: al nivel de los sectores, las mediciones son a precios de productor sin el impuesto al valor agregado (IVA). En consecuencia, no se incluyen los márgenes de comercialización y fletes asociados a la compra y venta de bienes y servicios, los que aparecen consignados en su correspondiente sector por separado.

Variables objeto de medición. Se incluyen mediciones de las siguientes variables económicas siguiendo las especificaciones que a continuación se detallan:

PRODUCTO INTERNO BRUTO (PIB). El saldo contable de la cuenta de producción, el Valor Agregado Bruto (VAB) se define como el valor de la producción menos el valor del consumo intermedio, y es una medida de la contribución al PIB hecha por una unidad de producción, industria o sector. El PIB es igual a la suma de los valores agregados brutos de todas las unidades institucionales residentes dedicadas a la producción. El VAB es la fuente de la que provienen los ingresos primarios generados en la producción e incluye los siguientes conceptos: remuneraciones a los

asalariados, excedente bruto de explotación, impuestos sobre los productos (excepto el IVA), Impuesto al Valor Agregado (IVA) e impuestos a la importación.

DEMANDA FINAL. Incluye el valor de las ventas de bienes y servicios que no quedan incorporados en el proceso de producción. En ese sentido, la apertura utilizada es la siguiente:

CONSUMO PRIVADO. Mide el valor de los bienes y servicios de producción nacional y las importaciones del período, de productos terminados destinados al consumo de las familias.

CONSUMO PÚBLICO. El Valor Bruto de Producción (VBP) de las actividades desarrolladas por el sector público, es asignado al consumo final del gobierno nacional y de los gobiernos provinciales y municipales.

INVERSIÓN INTERNA BRUTA FIJA (IIBF). Mide el valor de los bienes y servicios de producción nacional e importados durante el período, destinados a la incorporación de activos fijos por parte de las empresas y de las familias.

EXPORTACIONES. Incluye el valor de los bienes y servicios producidos internamente, adquiridos por no residentes durante el período de referencia.

IMPORTACIONES. Las importaciones han sido procesadas con el máximo nivel de desagregación a precios CIF más todos los impuestos, excepto el IVA, que deben ser abonados para la libre circulación de la mercadería en el territorio nacional (tasa de estadística, aranceles de importación, otros gastos de aduana, etc.). En consecuencia, quedan valuadas a precios nacionalizados en la frontera de nuestro país.

Cuadro 1. Estimación del Producto Interno Bruto. Valores trimestrales y variaciones porcentuales (millones de pesos a precios de 1993)

Concepto	Año 2001*					Año 2002*
	Total	Trimestre I	Trimestre II	Trimestre III	Trimestre IV	Trimestre I
PIB a precios de mercado	263.997	259.200	284.796	263.127	248.865	217.067
Variación porcentual anual	- 4,4	- 2,0	- 0,2	- 4,9	- 10,5	- 16,3
Sectores productores de bienes ¹	80.916	78.244	92.075	79.711	73.636	62.517
Variación porcentual anual	- 5,2	- 4,7	0,9	- 5,1	- 12,3	- 20,1
Sectores productores de servicios ¹	170.083	167.173	179.324	170.050	163.785	144.552
Variación porcentual anual	- 4,0	- 0,8	- 0,8	- 5,0	- 9,3	- 13,5
Más: IVA e impuestos a las importaciones	19.945	21.757	21.061	19.859	17.101	15.167
Menos: SIFMI ²	6.947	7.975	7.664	6.494	5.657	5.169

¹ A precios de productor, registro IVA neto.

² Servicios de intermediación financiera medidos indirectamente que recaen sobre las actividades productivas no financieras.

Nota: los totales por suma pueden no coincidir por redondeos en las cifras parciales.

Cuadro 2. Oferta y demanda globales. Valores trimestrales y variaciones porcentuales (millones de pesos a precios de 1993)

Concepto	Año 2001*					Año 2002*
	Total	Trimestre I	Trimestre II	Trimestre III	Trimestre IV	Trimestre I
Producto Interno Bruto a precios de mercado	263.997	259.200	284.796	263.127	248.865	217.067
Variación porcentual anual	- 4,4	- 2,0	- 0,2	- 4,9	- 10,5	- 16,3
Importaciones de bienes y servicios	29.659	34.455	31.885	29.292	23.006	14.467
Variación porcentual anual	- 13,9	0,8	- 4,2	- 17,9	- 33,7	- 58,0
Oferta y demanda globales	293.656	293.655	316.681	292.418	271.871	231.535
Variación porcentual anual	- 5,5	- 1,7	- 0,6	- 6,4	- 13,1	- 21,2
Consumo privado	181.290	182.900	191.298	181.091	169.871	144.708
Variación porcentual anual	- 5,7	- 1,8	- 2,1	- 6,6	- 12,3	- 20,9
Discrepancia estadística ¹	2.858	8.189	6.754	- 1.497	- 2.013	4.227
Consumo público	35.629	31.806	36.843	37.469	36.399	29.414
Variación porcentual anual	- 2,1	0,5	0,4	- 2,1	- 6,5	- 7,5
Inversión Interna Bruta Fija	41.750	41.580	46.196	42.220	37.002	22.425
Variación porcentual anual	- 15,7	- 9,5	- 6,2	- 17,2	- 28,6	- 46,1
Exportaciones de bienes y servicios	32.129	29.178	35.590	33.135	30.612	30.761
Variación porcentual anual	2,7	0,7	4,6	5,7	- 0,4	5,4

¹Incluye variación de existencias.

Nota: los totales por suma pueden no coincidir por redondeos en las cifras parciales.

**Cuadro 3. Inversión Interna Bruta Fija. Valores trimestrales y variaciones porcentuales
(millones de pesos a precios de 1993)**

Concepto	Año 2001*					Año 2002*
	Total	Trimestre I	Trimestre II	Trimestre III	Trimestre IV	Trimestre I
Inversión Interna Bruta Fija	41.750	41.580	46.196	42.220	37.002	22.425
Variación porcentual anual	- 15,7	- 9,5	- 6,2	- 17,2	- 28,6	- 46,1
Construcción	26.962	26.144	29.316	27.553	24.833	15.592
Variación porcentual anual	- 9,4	- 6,8	- 0,9	- 8,8	- 20,6	- 40,4
Equipo durable de producción	14.788	15.436	16.880	14.667	12.168	6.833
Variación porcentual anual	- 25,0	- 13,8	- 14,1	- 29,5	- 40,8	- 55,7
Nacional	7.185	7.027	7.709	7.206	6.798	4.526
Variación porcentual anual	- 22,1	- 18,0	- 18,9	- 21,6	- 29,5	- 35,6
Importado	7.603	8.410	9.171	7.461	5.370	2.308
Variación porcentual anual	- 27,6	- 9,9	- 9,7	- 35,7	- 50,8	- 72,6
Maquinaria y equipo	11.055	11.502	12.416	10.856	9.446	...
Variación porcentual anual	- 20,7	- 6,9	- 8,9	- 28,1	- 35,6	///
Nacional	5.317	5.123	5.685	5.206	5.254	3.410
Variación porcentual anual	- 11,4	- 3,8	- 8,5	- 12,3	- 19,5	- 33,4
Importado	5.738	6.379	6.731	5.651	4.191	...
Variación porcentual anual	- 27,7	- 9,3	- 9,1	- 38,4	- 48,5	///
Material de transporte	3.733	3.934	4.464	3.811	2.722	...
Variación porcentual anual	- 35,6	- 29,0	- 26,1	- 33,0	- 53,9	///
Nacional	1.868	1.904	2.024	2.001	1.543	1.115
Variación porcentual anual	- 42,1	- 41,2	- 38,5	- 38,7	- 50,5	- 41,4
Importado	1.865	2.031	2.440	1.810	1.179	...
Variación porcentual anual	- 27,3	- 11,8	- 11,2	- 25,4	- 57,7	///

Nota: los totales por suma pueden no coincidir por redondeos en las cifras parciales.

**Cuadro 4. Estimación del Producto Interno Bruto. Valores trimestrales
(millones de pesos a precios de 1993)**

Categoría de tabulación ¹	Concepto	Año 2001*				Año 2002*	
		Total	Trimestre I	Trimestre II	Trimestre III	Trimestre IV	Trimestre I
	PIB a precios de mercado	263.997	259.200	284.796	263.127	248.865	217.067
	Sectores productores de bienes²	80.916	78.244	92.075	79.711	73.636	62.517
A	Agricultura, ganadería, caza y silvicultura	14.612	12.735	21.702	12.381	11.631	12.068
B	Pesca	536	296	656	565	628	346
C	Explotación de minas y canteras	5.107	4.861	5.255	5.234	5.079	4.731
D	Industria manufacturera	40.627	39.925	43.311	41.248	38.023	30.810
E	Suministro de electricidad, gas y agua	7.407	7.257	7.619	7.722	7.031	6.861
F	Construcción	12.627	13.170	13.533	12.561	11.244	7.701
	Sectores productores de servicios²	170.083	167.173	179.324	170.050	163.785	144.552
G	Comercio mayorista y minorista y reparaciones	33.514	33.969	37.462	32.901	29.721	24.935
H	Hoteles y restaurantes	6.708	7.414	6.731	6.380	6.308	6.536
I	Transporte, almacenamiento y comunicaciones	22.446	22.156	23.250	22.374	22.006	19.301
J	Intermediación financiera	15.887	17.497	17.273	14.978	13.800	12.991
K	Actividades inmobiliarias, empresariales y de alquiler	39.441	39.367	40.037	39.486	38.874	35.934
L y Q	Administración pública, defensa y organizaciones extraterritoriales	14.131	14.159	14.142	14.132	14.090	13.860
M y N	Enseñanza, servicios sociales y de salud	22.471	18.415	24.162	24.032	23.275	18.295
O y P	Otras actividades de servicios: comunitarias, sociales, personales y servicio doméstico	15.485	14.196	16.268	15.766	15.711	12.700
Más	Impuesto al valor agregado	16.774	18.283	17.522	16.600	14.690	13.895
	Impuestos a las importaciones	3.171	3.475	3.539	3.259	2.411	1.272
Menos	SIFMI³	6.947	7.975	7.664	6.494	5.657	5.169

¹Corresponde a la Clasificación Internacional Industrial Uniforme (CIIU) revisión 3.

²A precios de productor, registro IVA neto.

³Servicios de intermediación financiera medidos indirectamente, que recaen sobre las actividades productivas no financieras.

Nota: los totales por suma pueden no coincidir por redondeos en las cifras parciales.

**Cuadro 5. Estimación del Producto Interno Bruto. Valores trimestrales
(millones de pesos a precios corrientes)**

Categoría de tabulación ¹	Concepto	Año 2001*					Año 2002*
		Total	Trimestre I	Trimestre II	Trimestre III	Trimestre IV	Trimestre I
	PIB a precios de mercado	268.697	263.331	288.026	271.367	252.063	234.036
	Sectores productores de bienes²	80.104	78.411	90.608	80.061	71.336	71.427
A	Agricultura, ganadería, caza y silvicultura	11.565	9.514	17.229	10.431	9.086	12.600
B	Pesca	711	450	1.133	698	561	659
C	Explotación de minas y canteras	6.657	7.189	7.049	6.989	5.402	8.916
D	Industria manufacturera	43.242	43.028	46.021	43.764	40.155	37.295
E	Suministro de electricidad, gas y agua	6.332	6.141	6.733	6.607	5.847	4.841
F	Construcción	11.597	12.089	12.443	11.572	10.285	7.116
	Sectores productores de servicios²	174.871	169.082	183.022	178.511	168.869	150.209
G	Comercio mayorista y minorista y reparaciones	32.831	33.236	35.767	32.522	29.798	26.734
H	Hoteles y restaurantes	7.309	8.680	7.111	6.768	6.676	7.464
I	Transporte, almacenamiento y comunicaciones	22.873	22.400	23.787	23.554	21.749	20.384
J	Intermediación financiera ³	13.762	10.678	14.935	16.292	13.141	11.054
K	Actividades inmobiliarias, empresariales y de alquiler	42.697	43.278	43.921	42.469	41.122	38.139
L y Q	Administración pública, defensa y organizaciones extraterritoriales	17.117	17.599	17.342	16.581	16.947	15.891
M y N	Enseñanza, servicios sociales y de salud	24.052	19.848	25.562	25.501	25.295	19.184
O y P	Otras actividades de servicios: comunitarias, sociales, personales y servicio doméstico	14.232	13.363	14.598	14.824	14.142	11.359
Más	Impuesto al valor agregado	16.233	17.610	16.759	16.332	14.233	13.818
	Impuestos a las importaciones	1.575	1.815	1.809	1.498	1.177	830
	Impuestos a las exportaciones⁴						409
Menos	SIFMI⁵	4.087	3.588	4.172	5.034	3.552	2.658

¹Corresponde a la Clasificación Internacional Industrial Uniforme (CIIU) revisión 3.

²A precios de productor, registro IVA neto.

³La circular CONAU 1-452 del BCRA suspendió hasta nuevo aviso la presentación de los regímenes informativos de las entidades. En consecuencia, como no se dispone de la información de base, la estimación del Valor Agregado del primer trimestre de 2002, para las entidades financieras bancarias y no bancarias, repite los niveles correspondientes al mes de diciembre de 2001.

⁴Cuando esté disponible la información, las retenciones a las exportaciones serán asignadas a la actividad económica que gravan.

⁵Servicios de intermediación financiera medidos indirectamente, que recaen sobre las actividades productivas no financieras.

Nota: los totales por suma pueden no coincidir por redondeos en las cifras parciales.

**Cuadro 6. Oferta y demanda globales. Valores trimestrales
(millones de pesos a precios corrientes)**

Concepto	Año 2001*					Año 2002*
	Total	Trimestre I	Trimestre II	Trimestre III	Trimestre IV	Trimestre I
Producto Interno Bruto a precios de mercado	268.697	263.331	288.026	271.367	252.063	234.036
Importaciones de bienes y servicios	27.358	33.070	29.714	26.258	20.387	25.157
Oferta y demanda globales	296.054	296.401	317.740	297.626	272.450	259.193
Consumo privado	185.164	188.763	194.427	184.503	172.964	160.541
Discrepancia estadística ¹	4.054	5.197	7.911	4.442	- 1.333	- 6.404
Consumo público	38.037	34.668	40.132	38.921	38.429	31.930
Inversión Interna Bruta Fija	38.099	38.818	41.614	37.900	34.064	24.735
Exportaciones de bienes y servicios	30.700	28.956	33.656	31.860	28.326	48.390

¹Incluye variación de existencias.

Nota: los totales por suma pueden no coincidir por redondeos en las cifras parciales.

**Cuadro 7. Inversión Interna Bruta Fija. Valores trimestrales
(millones de pesos a precios corrientes)**

Concepto	Año 2001*					Año 2002*
	Total	Trimestre I	Trimestre II	Trimestre III	Trimestre IV	Trimestre I
Inversión Interna Bruta Fija	38.099	38.818	41.614	37.900	34.064	24.735
Construcción	25.428	25.235	27.355	25.687	23.436	16.531
Equipo durable de producción	12.671	13.582	14.259	12.214	10.628	8.204
Nacional	6.395	6.480	6.809	6.047	6.243	4.733
Importado	6.276	7.102	7.449	6.167	4.384	3.471
Maquinaria y equipo	9.574	10.191	10.616	9.197	8.293	...
Nacional	4.808	4.754	5.114	4.508	4.856	3.607
Importado	4.766	5.437	5.502	4.689	3.437	...
Material de transporte	3.096	3.391	3.643	3.017	2.335	...
Nacional	1.587	1.726	1.695	1.539	1.388	1.126
Importado	1.509	1.665	1.947	1.478	947	...

Nota: los totales por suma pueden no coincidir por redondeos en las cifras parciales.

Nuevas publicaciones y servicios

CENSO NACIONAL AGROPECUARIO 2002

El CENSO NACIONAL AGROPECUARIO comenzará en septiembre de 2002.

Los objetivos:

- . Obtener datos actualizados de todas las explotaciones agropecuarias del país, sobre las principales variables estructurales.
- . Actualizar el padrón de explotaciones agropecuarias.
- . Identificar y cuantificar las formas de organización e integración de la producción agropecuaria y clasificar las explotaciones agropecuarias.
- . Producir información que permita la construcción de indicadores ambientales de sustentabilidad de la producción y de los recursos naturales.

La realización:

- . La unidad estadística es la explotación agropecuaria (EAP) definida como unidad de organización que produce bienes agrícolas, pecuarios o forestales destinados al mercado. Se relevan todas y cada una de las EAP del territorio nacional.
- . Se aplica como metodología de trabajo de campo el "barrido" total del territorio y entrevistas directas a productores o informantes calificados.
- . La estructura censal se organiza de modo piramidal y se integra con personas conocedoras del sector agropecuario.

El contenido temático:

- . Identificación de la EAP y del productor. Tamaño y número de parcelas.
- . Tipo jurídico y régimen de tenencia de la tierra.
- . Uso de la tierra abierto a todos los rubros de producción y las economías regionales.
- . Prácticas culturales y técnicas de producción; uso de transgénicos.
- . Riego de cultivos, fuentes y equipamientos.
- . Actividad pecuaria (bovinos, ovinos, caprinos, porcinos, equinos y aves)
- . Existencias ganaderas y orientaciones productivas.
- . Avicultura.
- . Mejoras, construcciones e instalaciones (almacenamiento en la EAP).
- . Maquinarias y equipos. Servicios de maquinarias.
- . Población y mano de obra.
- . Gestión y formas de administración de la EAP. Asistencia técnica.
- . Formas de comercialización de la producción.

Toda la información estadística disponible puede ser consultada en el Centro Estadístico de Servicios (CES) del INDEC o bien, conectándose con el banco de datos dbINDEC o la página INDEC en Internet <http://www.indec.gov.ar>

ESTE VOLUMEN
INDEC INFORMA, SEPTIEMBRE DE 2002
CON UNA TIRADA DE 900 EJEMPLARES
SE TERMINÓ DE IMPRIMIR
EN EL MES DE SEPTIEMBRE DE 2002
EN EL DEPARTAMENTO PUBLICACIONES DEL INDEC
AV. PRESIDENTE JULIO A. ROCA 609
1067 BUENOS AIRES
REPÚBLICA ARGENTINA