

# INDEC INFORMA

**Septiembre de 2006**  
**año 11, número 9**

**INDEC**

## INDEC INFORMA

Suscripción anual \$ 110.-  
Precio del ejemplar \$ 13.-

Responsable de la edición: Mario Rodríguez  
Director de la publicación: Mario Rodríguez  
Diseño de tapa: Silvina D. Jamilis  
Dirección Nacional del Derecho de Autor 217.039  
ISSN 0328-5804

PERMITIDA LA REPRODUCCIÓN PARCIAL CON MENCIÓN DE LA FUENTE Los artículos de colaboradores se atribuirán a la responsabilidad de sus autores
--

### SIGNOS CONVENCIONALES UTILIZADOS POR EL INDEC

Para la sustitución o complementación de un dato numérico el INDEC utiliza los siguientes signos, según el caso:

- \* Dato provisorio
- Dato igual a cero
- Dato ínfimo, menos de la mitad del último dígito mostrado
- . Dato no registrado
- ... Dato no disponible a la fecha de presentación de los resultados
- /// Dato que no corresponde presentar debido a la naturaleza de las cosas o del cálculo
- s Dato confidencial por aplicación de las reglas del secreto estadístico
- e Dato estimado por extrapolación, proyección o imputación

### INSTITUTO NACIONAL DE ESTADÍSTICA Y CENSOS

Centro Estadístico de Servicios (CES)  
Avenida Presidente Julio A. Roca 609  
C1067ABB Ciudad Autónoma de Buenos Aires, Argentina  
Teléfonos: (011) 4349-9650/52/54/62 - Fax: 4349-9621  
**Atención de lunes a viernes de 9.30 a 16 horas**  
E-Mail: CES@indec.mecon.gov.ar  
INTERNET <http://www.indec.gov.ar>

## Índice

### **Estadísticas**

Actividad industrial	5
Comercio y Servicios	31
Sector externo	87
Trabajo y empleo	131
Pobreza e ingresos	137
Precios al consumidor	141
Precios mayoristas	155
Construcción	187
Cuentas Nacionales	205

### **Anexo**

Información para la actualización de los precios de contratos de obra pública	215
---	-----



## Actividad industrial

Cuadros	Página
<b>1.1. Estimador Mensual Industrial</b>	
1.1.1 Nivel general del EMI. Índice y variaciones porcentuales	6
1.1.2 Variación porcentual del EMI para productos seleccionados de alimentos, bebidas y tabaco	8
1.1.3 Variación porcentual del EMI para productos seleccionados de la industria textil	10
1.1.4 Variación porcentual del EMI para la producción de papel y cartón	11
1.1.5 Variación porcentual del EMI para productos de editoriales e imprentas	11
1.1.6 Variación porcentual del EMI para productos seleccionados de la industria química y petroquímica	12
1.1.7 Variación porcentual del EMI para productos seleccionados de la industria de materiales para la construcción	14
1.1.8 Variación porcentual del EMI para productos seleccionados de la industria siderúrgica	15
1.1.9 Variación porcentual del EMI para productos seleccionados de la industria metalmecánica	15
<b>1.2. Utilización de la capacidad instalada en la industria</b>	
1.2.1 Utilización de la capacidad instalada en la industria. Bloques sectoriales	16
<b>1.3. Indicadores de producción, ocupación y salarios en la industria</b>	
1.3.1 Indicadores de Volumen Físico de la Producción, Obreros Ocupados, Horas Trabajadas y Salario por Obrero. Índices base 1997=100	17
1.3.2.1 Índice de Volumen Físico de la Producción base 1997=100. Primer trimestre de 2006	18
1.3.2.2 Índice de Volumen Físico de la Producción base 1997=100. Datos trimestrales	19
1.3.2.3 Índice de Volumen Físico de la Producción base 1997=100. Años 2001-2006	20
1.3.3.1 Índice de Obreros Ocupados, base 1997=100. Primer trimestre de 2006	21
1.3.3.2 Índice de Obreros Ocupados, base 1997=100. Datos trimestrales	22
1.3.3.3 Índice de Obreros Ocupados, base 1997=100. Años 2001-2006	23
1.3.4.1 Índice de Horas Trabajadas, base 1997=100. Primer trimestre de 2006	24
1.3.4.2 Índice de Horas Trabajadas, base 1997=100. Datos trimestrales	25
1.3.4.3 Índice de Horas Trabajadas, base 1997=100. Años 2001-2006	26
1.3.5.1 Índice de Salario por Obrero, base 1997=100. Primer trimestre de 2006	27
1.3.5.2 Índice de Salario por Obrero, base 1997=100. Datos trimestrales	28
1.3.5.3 Índice de Salario por Obrero, base 1997=100. Años 2001-2006	29
<b>Gráficos</b>	
1.1.1 Variación porcentual de junio de 2006 con respecto a igual mes del año anterior	7
1.1.2 Variación porcentual acumulada de los seis primeros meses de 2006 con respecto a igual período del año anterior	7
1.3.1 Evolución de los indicadores de Volumen Físico de la Producción, Obreros Ocupados, Horas Trabajadas y Salario por Obrero. Índices base 1997=100	17
1.3.2 Evolución del Índice de Volumen Físico de la Producción, base 1997=100. Datos trimestrales	19
1.3.3 Evolución del Índice de Obreros Ocupados, base 1997=100. Datos trimestrales	22
1.3.4 Evolución del Índice de Horas Trabajadas, base 1997=100. Datos trimestrales	25
1.3.5 Evolución del Índice de Salario por Obrero, base 1997=100. Datos trimestrales	28

## 1. ACTIVIDAD INDUSTRIAL

### 1.1. Estimador Mensual Industrial

**E**l Estimador Mensual Industrial (EMI) mide el desempeño del sector manufacturero sobre la base de información proporcionada por empresas líderes, cámaras empresarias y organismos públicos que informan sobre productos e insumos representativos.

Las empresas y demás informantes han sido seleccionados sobre la base de una investigación previa de relaciones entre distintas actividades industriales. De esa manera se determinaron familias de productos que reflejan el nivel de actividad ya sea en forma directa, como indicador representativo de la producción, o indirecta por constituir el insumo principal de otro sector.

El cálculo del EMI comienza en enero de 1994. A partir de ese período se revisaron los aspectos conceptuales y metodológicos y se ajustaron los mecanismos operativos que garantizan la disponibilidad oportuna de la información. Se utiliza la estructura de valor agregado de la industria correspondiente a 1997.

A partir de enero de 2004 se realiza la desestacionalización del EMI utilizando el programa X12-ARIMA. El nuevo programa es una versión mejorada del X11-ARIMA que permite detectar y/o incorporar cambios estructurales, además contiene nuevas medidas de diagnóstico.

El programa X12-ARIMA utiliza promedios móviles en forma iterativa para estimar la estacionalidad y la tendencia-ciclo. Por las características del método, los factores estimados

sufren modificaciones cada vez que se incorpora un nuevo dato a la serie original. Luego las opciones del programa de desestacionalización se fijan en los meses de enero y se mantienen fijas durante un año, período al cabo del cual deben sufrir las revisiones que permitan realizar las actualizaciones correspondientes.

Con la información disponible a enero de 2004 se fijaron las opciones para el año 2004 que son las siguientes:

- . Extensión de la serie con un año de pronósticos obtenidos mediante el modelo  $\log(0,1,2)(0,1,1)12$ .
- . Ajuste de variación por días de actividad hasta abril de 2002.
- . Ajuste de variación por largo de mes a partir de abril de 2002.
- . Ajuste de variación por Pascua.
- . Ajuste de valores atípicos.

La tendencia-ciclo se obtiene mediante el método Henderson Modificado (Dagum, 1996) que consiste en un postprocesamiento de la serie desestacionalizada utilizando opciones específicas. Las opciones específicas son las siguientes:

- . Extensión con un año de pronósticos de la serie desestacionalizada corregida por valores extremos, utilizando el modelo  $(0,1,1)(0,0,1)12$ .
- . Corrección más estricta de valores extremos.
- . Estimación de la tendencia para esta serie desestacionalizada corregida y extendida utilizando el filtro Henderson de 13 términos.

**Cuadro 1.1.1 Nivel general del EMI, base 1997=100, y variaciones porcentuales**

Período	Índice			Variación %				
	Con estacionalidad	Desestacionalizado	Tendencia ciclo	Con estacionalidad			Desestacionalizado	
				respecto al período anterior	respecto a igual período del año anterior	del acumulado desde enero hasta cada mes del mismo año respecto a igual acumulado del año anterior	respecto al período anterior	respecto a igual período del año anterior
2002	78,7	78,7	79,4	- 10,6	///	///	- 10,6	///
2003	91,4	91,4	91,3	16,2	///	///	16,1	///
2004	101,2	101,2	101,3	10,7	///	///	10,7	///
2005	109,1	109,0	109,0	7,7	///	///	7,7	///
2005 Jul	111,9	108,2	109,3	5,2	6,6	7,1	0,5	7,0
Ago	114,4	110,0	110,1	2,3	7,7	7,2	1,7	7,7
Sep	114,9	111,3	110,9	0,4	8,5	7,3	1,2	8,6
Oct	118,1	112,0	111,7	2,8	9,4	7,6	0,6	9,4
Nov	115,5	112,6	112,4	- 2,2	9,2	7,7	0,5	9,1
Dic	111,0	113,0	113,1	- 3,9	7,7	7,7	0,4	7,5
2006 Ene	103,9	110,7	113,7	- 6,3	4,8	4,8	- 2,0	4,8
Feb	104,3	114,4	114,3	0,3	8,9	6,8	3,3	8,8
Mar	116,1	114,8	114,9	11,3	7,2	6,9	0,3	6,9
Abr	113,4	115,2	115,6	- 2,3	7,4	7,1	0,3	7,6
May	115,9	116,1	116,2	2,3	7,4	7,1	0,8	7,3
Jun	115,8	117,4	116,7	- 0,1	8,9	7,4	1,1	9,0
Jul	121,5	117,7	117,1	4,9	8,6	7,6	0,3	8,8

Gráfico 1.1.1 Variación porcentual de julio de 2006 con respecto a igual mes del año anterior



Gráfico 1.1.2 Variación porcentual acumulada de los siete primeros meses de 2006 con respecto a igual período del año anterior



## 1. ACTIVIDAD INDUSTRIAL

**Cuadro 1.1.2 Variación porcentual del EMI.  
Productos seleccionados de alimentos, bebidas y tabaco**

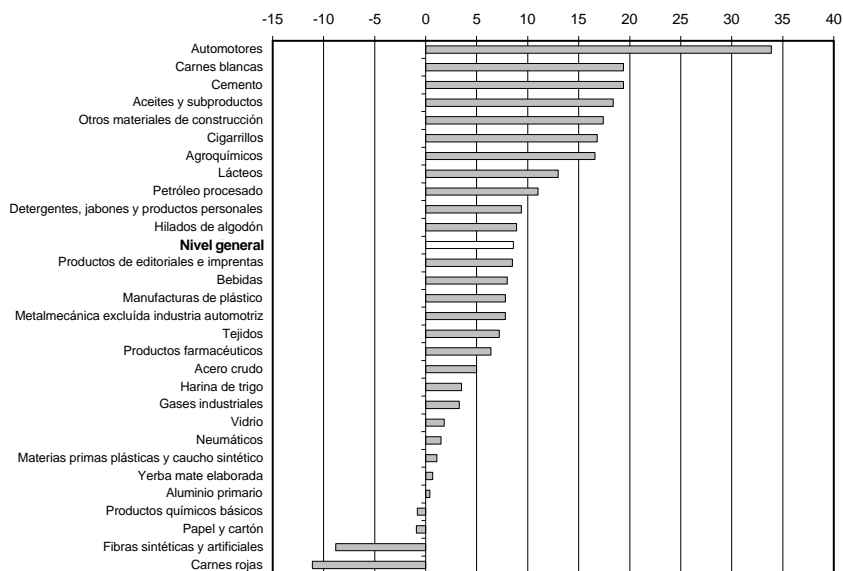
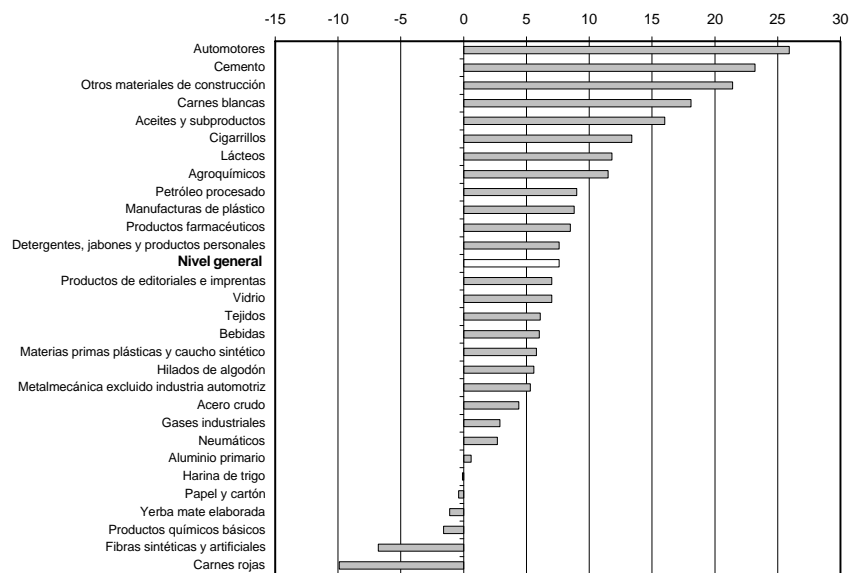
Período	Carnes rojas			Carnes blancas		
	Variación %			Variación %		
	respecto al período anterior	respecto a igual período del año anterior	del acumulado desde enero hasta cada mes del mismo año respecto a igual acumulado del año anterior	respecto al período anterior	respecto a igual período del año anterior	del acumulado desde enero hasta cada mes del mismo año respecto a igual acumulado del año anterior
2001	- 8,9	///	///	- 1,4	///	///
2002	- 3,0	///	///	- 24,1	///	///
2003	7,8	///	///	6,1	///	///
2004	17,2	///	///	22,1	///	///
2005	1,7	///	///	16,7	///	///
2005 Jul	- 2,9	- 4,2	0,6	- 3,2	11,1	15,0
Ago	6,3	3,3	1,0	11,1	22,4	16,0
Sep	- 0,3	2,2	1,1	- 1,2	20,2	16,5
Oct	1,4	6,5	1,7	- 1,5	16,3	16,5
Nov	0,9	3,8	1,9	8,0	15,5	16,4
Dic	- 1,9	0,4	1,7	9,2	20,0	16,7
2006 Ene	- 7,6	3,3	3,3	- 9,7	25,2	25,2
Feb	- 10,7	- 4,6	- 0,6	- 6,6	18,4	21,8
Mar	7,8	- 1,8	- 1,0	15,7	21,6	21,7
Abr	- 4,0	- 9,5	- 3,2	- 9,6	9,6	18,5
May	- 16,0	- 24,8	- 7,7	9,2	15,8	17,9
Jun	9,2	- 19,0	- 9,7	- 1,0	17,8	17,9
Jul	6,6	- 11,1	- 9,9	- 1,8	19,4	18,1

Período	Lácteos			Aceites y subproductos		
	Variación %			Variación %		
	respecto al período anterior	respecto a igual período del año anterior	del acumulado desde enero hasta cada mes del mismo año respecto a igual acumulado del año anterior	respecto al período anterior	respecto a igual período del año anterior	del acumulado desde enero hasta cada mes del mismo año respecto a igual acumulado del año anterior
2001	- 5,6	///	///	- 2,3	///	///
2002	- 18,5	///	///	13,8	///	///
2003	- 10,6	///	///	12,7	///	///
2004	21,1	///	///	- 1,3	///	///
2005	5,8	///	///	18,7	///	///
2005 Jul	9,8	2,8	7,4	4,2	25,1	14,9
Ago	8,6	2,8	6,7	- 4,1	26,2	16,4
Sep	5,9	5,4	6,5	- 0,1	29,0	17,8
Oct	6,2	5,7	6,4	- 5,8	19,6	18,0
Nov	- 5,8	1,9	6,0	- 11,1	16,3	17,8
Dic	1,7	4,0	5,8	- 2,6	30,5	18,7
2006 Ene	- 5,3	9,4	9,4	3,8	15,2	15,2
Feb	- 14,7	9,2	9,3	- 11,2	10,1	12,7
Mar	4,0	12,6	10,3	18,2	17,0	14,2
Abr	- 5,2	11,2	10,5	15,1	12,1	13,6
May	11,3	14,4	11,3	9,3	17,3	14,5
Jun	- 1,0	12,7	11,6	7,2	19,7	15,5
Jul	10,1	13,0	11,8	3,0	18,4	16,0

Cuadro 1.1.2 (conclusión)

Período	Harina de trigo			Yerba mate elaborada		
	Variación %			Variación %		
	respecto al período anterior	respecto a igual período del año anterior	del acumulado desde enero hasta cada mes del mismo año respecto a igual acumulado del año anterior	respecto al período anterior	respecto a igual período del año anterior	del acumulado desde enero hasta cada mes del mismo año respecto a igual acumulado del año anterior
2001	-1,6	///	///	-6,0	///	///
2002	0,8	///	///	0,8	///	///
2003	6,3	///	///	9,8	///	///
2004	1,8	///	///	0,9	///	///
2005	-0,4	///	///	7,6	///	///
2005 Jul	3,0	-0,1	0,6	13,6	9,2	9,3
Ago	-1,8	-1,2	0,4	-3,4	1,0	8,1
Sep	-1,8	0,7	0,4	6,5	9,9	8,3
Oct	-4,9	-2,4	0,1	-5,0	13,8	8,9
Nov	-1,6	-4,2	-0,3	-2,5	5,3	8,5
Dic	-1,3	-1,6	-0,4	-11,7	-2,6	7,6
2006 Ene	0,7	0,4	0,4	-0,9	-10,5	-10,5
Feb	-0,7	0,9	0,6	8,3	8,6	-1,5
Mar	7,3	-0,9	0,1	6,8	4,1	0,4
Abr	-1,9	-2,5	-0,6	-1,4	-9,2	-2,3
May	-0,6	-3,4	-1,2	1,6	-0,8	-1,9
Jun	5,4	1,2	-0,7	-8,1	1,1	-1,5
Jul	5,4	3,5	-0,1	13,3	0,7	-1,1

Período	Bebidas			Cigarrillos		
	Variación %			Variación %		
	respecto al período anterior	respecto a igual período del año anterior	del acumulado desde enero hasta cada mes del mismo año respecto a igual acumulado del año anterior	respecto al período anterior	respecto a igual período del año anterior	del acumulado desde enero hasta cada mes del mismo año respecto a igual acumulado del año anterior
2001	-5,4	///	///	-13,7	///	///
2002	-10,6	///	///	4,9	///	///
2003	3,0	///	///	8,3	///	///
2004	4,4	///	///	-7,9	///	///
2005	5,1	///	///	-6,4	///	///
2005 Jul	2,8	0,6	3,1	1,9	-0,4	-8,1
Ago	6,7	6,5	3,5	-7,1	-8,0	-8,1
Sep	3,3	2,4	3,4	2,2	-13,0	-8,6
Oct	13,1	8,4	3,9	4,2	0,5	-7,8
Nov	8,8	11,2	4,7	13,5	-6,7	-7,7
Dic	14,7	8,5	5,1	3,3	7,1	-6,4
2006 Ene	-14,4	1,2	1,2	-1,1	12,7	12,7
Feb	-9,4	5,9	3,4	6,5	23,8	18,2
Mar	5,6	4,9	3,9	-2,6	16,4	17,6
Abr	-13,6	4,8	4,1	-15,2	4,3	14,4
May	-2,3	13,3	5,6	18,1	15,5	14,6
Jun	-4,2	6,0	5,7	-14,5	3,8	12,9
Jul	4,7	8,0	6,0	14,7	16,8	13,4

1. ACTIVIDAD INDUSTRIAL

**Cuadro 1.1.3 Variación porcentual del EMI.  
Productos seleccionados de la industria textil**

Período	Hilados de algodón		
	Variación %		
	respecto al período anterior	respecto a igual período del año anterior	del acumulado desde enero hasta cada mes del mismo año respecto a igual acumulado del año anterior
2001	- 18,7	///	///
2002	- 7,3	///	///
2003	52,6	///	///
2004	5,4	///	///
2005	8,7	///	///
2005 Jul	- 0,8	8,1	7,0
Ago	5,4	12,5	7,7
Sep	- 1,2	7,7	7,7
Oct	1,5	10,0	8,0
Nov	- 3,7	7,0	7,9
Dic	- 16,1	20,7	8,7
2006 Ene	- 7,3	2,9	2,9
Feb	17,5	3,5	3,2
Mar	12,2	5,8	4,2
Abr	- 3,2	9,3	5,5
May	3,6	6,1	5,6
Jun	- 1,6	2,3	5,0
Jul	5,6	8,9	5,6

Período	Fibras sintéticas y artificiales			Tejidos		
	Variación %			Variación %		
	respecto al período anterior	respecto a igual período del año anterior	del acumulado desde enero hasta cada mes del mismo año respecto a igual acumulado del año anterior	respecto al período anterior	respecto a igual período del año anterior	del acumulado desde enero hasta cada mes del mismo año respecto a igual acumulado del año anterior
2001	- 19,8	///	///	- 21,1	///	///
2002	- 22,6	///	///	- 16,0	///	///
2003	1,5	///	///	67,2	///	///
2004	7,5	///	///	8,9	///	///
2005	- 2,6	///	///	9,6	///	///
2005 Jul	- 5,7	1,4	0,3	1,2	9,2	8,1
Ago	- 14,5	- 17,8	- 2,1	4,1	14,1	8,9
Sep	13,9	- 2,2	- 2,1	- 2,8	5,7	8,5
Oct	- 2,8	- 5,1	- 2,4	0,2	9,1	8,6
Nov	- 0,4	- 4,1	- 2,5	- 3,4	11,4	8,8
Dic	- 2,0	- 3,7	- 2,6	- 13,5	20,3	9,6
2006 Ene	0,6	- 5,6	- 5,6	- 5,5	8,7	8,7
Feb	- 1,4	3,0	- 1,5	9,6	7,7	8,1
Mar	- 1,1	- 14,0	- 6,0	10,2	4,4	6,7
Abr	- 0,6	- 4,3	- 5,6	2,3	7,1	6,8
May	9,9	- 6,6	- 5,8	4,7	4,1	6,2
Jun	- 3,0	- 9,6	- 6,5	- 0,2	4,5	5,9
Jul	- 4,9	- 8,8	- 6,8	3,8	7,2	6,1

**Cuadro 1.1.4 Variación porcentual del EMI. Producción de papel y cartón**

Período	Papel y cartón		
	Variación %		
	respecto al período anterior	respecto a igual período del año anterior	del acumulado desde enero hasta cada mes del mismo año respecto a igual acumulado del año anterior
2001	0,3	///	///
2002	0,3	///	///
2003	12,9	///	///
2004	11,3	///	///
2005	4,5	///	///
2005 Jul	9,3	8,8	8,9
Ago	1,2	1,7	7,9
Sep	- 9,5	- 0,4	6,9
Oct	0,4	- 6,6	5,5
Nov	6,7	- 0,7	4,9
Dic	- 5,9	0,6	4,5
2006 Ene	2,1	7,8	7,8
Feb	- 12,1	- 7,3	0,1
Mar	15,8	- 3,8	- 1,3
Abr	- 0,7	- 2,2	- 1,5
May	7,9	0,2	- 1,1
Jun	- 7,3	4,2	- 0,3
Jul	4,0	- 0,9	- 0,4

**Cuadro 1.1.5 Variación porcentual del EMI. Productos de editoriales e imprentas**

Período	Productos de editoriales e imprentas		
	Variación %		
	respecto al período anterior	respecto a igual período del año anterior	del acumulado desde enero hasta cada mes del mismo año respecto a igual acumulado del año anterior
2001	- 12,1	///	///
2002	- 27,0	///	///
2003	17,4	///	///
2004	20,5	///	///
2005	9,0	///	///
2005 Jul	- 0,6	6,8	8,7
Ago	5,8	8,2	8,6
Sep	2,5	8,8	8,6
Oct	2,6	12,6	9,0
Nov	0,2	9,6	9,1
Dic	0,1	8,0	9,0
2006 Ene	- 4,6	8,1	8,1
Feb	- 0,4	5,3	6,6
Mar	10,0	7,2	6,8
Abr	- 4,1	2,9	5,8
May	1,9	9,1	6,5
Jun	- 4,5	8,1	6,7
Jul	- 0,3	8,5	7,0

## 1. ACTIVIDAD INDUSTRIAL

**Cuadro 1.1.6 Variación porcentual del EMI.**  
**Productos seleccionados de la industria química y petroquímica**

Período	Petróleo procesado			Productos químicos básicos		
	Variación %			Variación %		
	respecto al período anterior	respecto a igual período del año anterior	del acumulado desde enero hasta cada mes del mismo año respecto a igual acumulado del año anterior	respecto al período anterior	respecto a igual período del año anterior	del acumulado desde enero hasta cada mes del mismo año respecto a igual acumulado del año anterior
2001	-0,7	///	///	34,5	///	///
2002	-3,9	///	///	12,2	///	///
2003	3,9	///	///	16,8	///	///
2004	2,2	///	///	4,8	///	///
2005	-0,1	///	///	0,2	///	///
2005 Jul	1,9	-7,6	-2,2	-1,6	0,4	0,9
Ago	8,5	2,5	-1,6	-14,8	-20,5	-1,9
Sep	0,1	2,3	-1,1	12,8	-2,3	-2,0
Oct	-0,8	-2,7	-1,3	7,9	8,5	-1,0
Nov	-1,9	10,3	-0,3	-0,2	21,3	0,8
Dic	5,0	2,7	-0,1	-4,0	-5,6	0,2
2006 Ene	-1,0	8,4	8,4	6,9	-0,5	-0,5
Feb	-6,8	3,1	5,8	-9,2	-2,8	-1,6
Mar	9,2	3,6	5,0	4,7	1,9	-0,4
Abr	-2,9	12,7	6,9	-1,6	2,6	0,3
May	2,4	12,6	8,0	2,7	-2,1	-0,2
Jun	-0,9	12,3	8,7	-9,8	-9,3	-1,7
Jul	0,7	11,0	9,0	7,6	-0,8	-1,6

Período	Gases industriales			Agroquímicos		
	Variación %			Variación %		
	respecto al período anterior	respecto a igual período del año anterior	del acumulado desde enero hasta cada mes del mismo año respecto a igual acumulado del año anterior	respecto al período anterior	respecto a igual período del año anterior	del acumulado desde enero hasta cada mes del mismo año respecto a igual acumulado del año anterior
2001	11,5	///	///	11,2	///	///
2002	-4,0	///	///	-3,8	///	///
2003	18,4	///	///	17,8	///	///
2004	1,9	///	///	15,0	///	///
2005	7,4	///	///	11,3	///	///
2005 Jul	2,1	1,8	6,2	-5,8	-2,2	9,7
Ago	5,0	17,1	7,6	11,4	9,6	9,6
Sep	-5,5	13,9	8,3	16,8	20,0	11,0
Oct	-1,8	7,6	8,2	0,8	17,4	11,8
Nov	-2,9	2,3	7,7	-8,2	9,6	11,5
Dic	4,4	4,3	7,4	4,8	9,6	11,3
2006 Ene	-13,2	-3,7	-3,7	-6,9	12,6	12,6
Feb	10,0	12,2	4,0	-16,9	-1,7	5,6
Mar	6,5	4,5	4,2	5,5	11,2	7,4
Abr	-2,3	1,0	3,3	-0,7	28,4	11,8
May	6,6	1,3	2,9	7,3	13,9	12,3
Jun	-4,0	2,6	2,8	0,1	3,6	10,7
Jul	2,8	3,3	2,9	6,1	16,6	11,5

1.1. ESTIMADOR MENSUAL INDUSTRIAL

Cuadro 1.1.6 (conclusión)

Período	Neumáticos			Detergentes, jabones y productos personales		
	Variación %			Variación %		
	respecto al período anterior	respecto a igual período del año anterior	del acumulado desde enero hasta cada mes del mismo año respecto a igual acumulado del año anterior	respecto al período anterior	respecto a igual período del año anterior	del acumulado desde enero hasta cada mes del mismo año respecto a igual acumulado del año anterior
2001	-8,7	///	///	8,9	///	///
2002	10,1	///	///	-17,0	///	///
2003	16,7	///	///	10,1	///	///
2004	10,6	///	///	20,6	///	///
2005	16,9	///	///	9,5	///	///
2005 Jul	4,6	23,6	20,5	3,6	2,0	11,8
Ago	-3,7	15,0	19,7	-1,6	5,5	11,0
Sep	2,0	17,7	19,4	0,3	4,1	10,2
Oct	-3,9	14,2	18,9	16,8	8,7	10,0
Nov	-0,5	8,3	17,8	-7,2	7,2	9,7
Dic	-7,8	7,8	16,9	-4,5	7,7	9,5
2006 Ene	1,1	27,2	27,2	5,7	9,0	9,0
Feb	-36,5	-10,5	9,3	-0,9	8,3	8,7
Mar	71,3	4,4	7,3	-2,3	-1,1	5,3
Abr	-2,5	1,2	5,5	8,7	9,2	6,3
May	-1,4	-3,7	3,4	-1,1	9,0	6,8
Jun	5,8	1,3	3,0	-5,8	9,7	7,3
Jul	4,8	1,5	2,7	3,3	9,4	7,6

Período	Materias primas plásticas y caucho sintético			Manufacturas de plástico			Productos farmacéuticos		
	Variación %			Variación %			Variación %		
	respecto al período anterior	respecto a igual período del año anterior	del acumulado desde enero hasta cada mes del mismo año respecto a igual acumulado del año anterior	respecto al período anterior	respecto a igual período del año anterior	del acumulado desde enero hasta cada mes del mismo año respecto a igual acumulado del año anterior	respecto al período anterior	respecto a igual período del año anterior	del acumulado desde enero hasta cada mes del mismo año respecto a igual acumulado del año anterior
2001	30,3	///	///	-10,1	///	///	-7,6	///	///
2002	-1,2	///	///	-8,7	///	///	-20,4	///	///
2003	12,8	///	///	11,9	///	///	19,5	///	///
2004	4,6	///	///	10,7	///	///	9,7	///	///
2005	-0,2	///	///	9,1	///	///	9,8	///	///
2005 Jul	19,6	0,1	-3,0	7,1	12,2	7,6	4,5	8,5	7,4
Ago	-4,6	-4,4	-3,2	2,1	5,5	7,3	-0,8	15,3	8,4
Sep	0,6	12,3	-1,6	5,8	9,9	7,6	-3,3	14,7	9,1
Oct	3,3	8,1	-0,7	-2,0	10,5	7,9	1,3	9,8	9,2
Nov	-4,5	6,7	-0,1	1,4	14,3	8,5	1,5	12,0	9,4
Dic	-0,5	-1,4	-0,2	-6,0	15,2	9,1	-1,1	13,7	9,8
2006 Ene	13,0	10,4	10,4	1,1	9,3	9,3	-6,2	12,1	12,1
Feb	-17,8	-4,0	3,4	-0,2	10,8	10,1	-5,0	7,2	9,6
Mar	13,9	13,3	6,5	3,0	11,2	10,4	19,4	6,6	8,5
Abr	2,0	8,0	6,9	-6,4	4,9	9,1	-4,3	10,6	9,1
May	-4,1	-2,3	5,0	2,0	8,6	9,0	3,2	10,1	9,3
Jun	-0,1	16,4	6,7	1,6	8,9	9,0	-0,4	6,9	8,9
Jul	3,9	1,1	5,8	6,0	7,8	8,8	4,0	6,4	8,5

1. ACTIVIDAD INDUSTRIAL

**Cuadro 1.1.7 Variación porcentual del EMI.  
Productos seleccionados de la industria de materiales para la construcción**

Período	Vidrio		
	Variación %		
	respecto al período anterior	respecto a igual período del año anterior	del acumulado desde enero hasta cada mes del mismo año respecto a igual acumulado del año anterior
2001	- 17,3	///	///
2002	6,2	///	///
2003	19,9	///	///
2004	12,9	///	///
2005	- 1,5	///	///
2005 Jul	15,1	6,2	3,8
Ago	- 7,7	- 7,7	2,2
Sep	- 8,2	- 16,9	- 0,1
Oct	9,4	- 3,6	- 0,5
Nov	- 10,9	- 15,4	- 1,9
Dic	15,7	2,9	- 1,5
2006 Ene	2,2	1,2	1,2
Feb	- 16,8	- 8,4	- 3,4
Mar	10,1	1,2	- 2,0
Abr	21,1	6,7	0,4
May	0,7	15,5	3,4
Jun	5,3	32,1	7,9
Jul	- 11,3	1,8	7,0

Período	Cemento			Otros materiales para la construcción		
	Variación %			Variación %		
	respecto al período anterior	respecto a igual período del año anterior	del acumulado desde enero hasta cada mes del mismo año respecto a igual acumulado del año anterior	respecto al período anterior	respecto a igual período del año anterior	del acumulado desde enero hasta cada mes del mismo año respecto a igual acumulado del año anterior
2001	- 13,8	///	///	- 11,8	///	///
2002	- 27,6	///	///	- 28,4	///	///
2003	31,3	///	///	30,1	///	///
2004	15,6	///	///	23,4	///	///
2005	21,7	///	///	21,4	///	///
2005 Jul	13,3	23,3	17,9	13,6	19,1	17,6
Ago	8,4	28,2	19,3	9,8	29,9	19,2
Sep	10,6	28,1	20,4	9,1	28,6	20,5
Oct	- 4,5	20,3	20,4	- 6,9	23,7	20,8
Nov	4,2	29,1	21,3	4,3	25,0	21,2
Dic	- 5,9	25,6	21,7	- 5,7	22,7	21,4
2006 Ene	- 9,4	14,1	14,1	- 7,4	18,6	18,6
Feb	4,4	29,4	21,5	- 1,6	21,6	20,1
Mar	8,3	23,8	22,3	10,7	23,3	21,2
Abr	1,1	22,6	22,4	- 1,2	19,2	20,7
May	0,2	19,6	21,8	7,9	24,0	21,4
Jun	2,1	34,9	23,9	- 5,8	26,1	22,2
Jul	0,2	19,4	23,2	5,8	17,4	21,4

Cuadro 1.1.8 Variación porcentual del EMI. Productos seleccionados de la industria siderúrgica

Período	Acero crudo			Aluminio primario		
	Variación %			Variación %		
	respecto al período anterior	respecto a igual período del año anterior	del acumulado desde enero hasta cada mes del mismo año respecto a igual acumulado del año anterior	respecto al período anterior	respecto a igual período del año anterior	del acumulado desde enero hasta cada mes del mismo año respecto a igual acumulado del año anterior
2001	-7,1	///	///	-6,4	///	///
2002	6,4	///	///	9,7	///	///
2003	14,6	///	///	1,3	///	///
2004	1,2	///	///	-0,1	///	///
2005	5,3	///	///	-0,5	///	///
2005 Jul	2,3	5,0	8,9	6,1	0,1	-1,1
Ago	1,3	7,6	8,7	-0,4	-0,8	-1,0
Sep	-11,7	-1,3	7,6	-3,9	-1,1	-1,1
Oct	10,1	-5,8	6,1	4,8	2,1	-0,7
Nov	4,2	0,5	5,5	-2,8	2,4	-0,5
Dic	-0,7	3,4	5,3	2,6	-0,9	-0,5
2006 Ene	-12,7	-0,3	-0,3	1,2	1,1	1,1
Feb	8,7	5,1	2,4	-9,5	1,5	1,3
Mar	14,3	7,8	4,4	9,2	-0,7	0,6
Abr	-5,2	3,1	4,0	-3,2	4,5	1,5
May	2,5	0,8	3,3	3,2	-5,0	0,1
Jun	-0,6	9,3	4,3	-2,8	3,1	0,6
Jul	-1,8	5,0	4,4	3,3	0,4	0,6

Cuadro 1.1.9 Variación porcentual del EMI. Productos seleccionados de la industria metalmeccánica

Período	Automotores			Metalmeccánica, excluida industria automotriz		
	Variación %			Variación %		
	respecto al período anterior	respecto a igual período del año anterior	del acumulado desde enero hasta cada mes del mismo año respecto a igual acumulado del año anterior	respecto al período anterior	respecto a igual período del año anterior	del acumulado desde enero hasta cada mes del mismo año respecto a igual acumulado del año anterior
2001	-31,0	///	///	-20,0	///	///
2002	-31,9	///	///	-15,7	///	///
2003	8,7	///	///	56,7	///	///
2004	53,3	///	///	13,1	///	///
2005	26,7	///	///	7,4	///	///
2005 Jul	4,0	33,2	29,8	0,6	9,3	6,7
Ago	8,9	32,1	30,1	-1,5	6,0	6,6
Sep	-0,7	22,1	29,0	-1,6	9,9	7,0
Oct	2,1	24,6	28,5	2,2	12,6	7,5
Nov	16,7	27,6	28,4	-4,7	6,1	7,4
Dic	-34,1	9,1	26,7	-7,1	7,3	7,4
2006 Ene	-50,4	-42,9	-42,9	-5,7	8,5	8,5
Feb	151,5	122,0	21,9	7,4	5,3	6,8
Mar	21,3	27,7	24,5	20,9	2,8	5,3
Abr	-6,1	20,8	23,4	-0,9	3,4	4,8
May	-5,6	19,0	22,4	3,8	5,2	4,8
Jun	11,9	32,6	24,3	-5,5	5,1	4,9
Jul	5,1	33,9	25,9	3,2	7,8	5,3

## 1. ACTIVIDAD INDUSTRIAL

### 1.2. Utilización de la capacidad instalada en la industria

**E**l indicador de la **Utilización de la Capacidad Instalada en la Industria** mide la proporción utilizada de la capacidad instalada del sector industrial de nuestro país.

Para su cálculo se tiene en cuenta cuál es efectivamente la producción máxima que cada sector puede obtener con la capacidad instalada actual. Se consideran criterios técnicos, como el aprovechamiento potencial de las plantas productivas empleando el máximo de turnos posi-

bles y las paradas necesarias para el mantenimiento apropiado de dicha capacidad.

El cálculo de este indicador comenzó en enero de 2002. Al igual que en el Estimador Mensual Industrial (EMI), para la obtención del nivel general, se utiliza la estructura de valor agregado de la industria correspondiente a 1997. Se presentan datos –expresados en porcentaje– del nivel general de la industria y de los bloques sectoriales.

**Cuadro 1.2.1 Utilización de la capacidad instalada en la industria. Bloques sectoriales**

Periodo	Nivel general	Productos alimenticios y bebidas	Productos del tabaco	Productos textiles <sup>1</sup>	Papel y cartón	Edición e impresión	Refinación del petróleo	Sustancias y productos químicos	Caucho y plástico	Minerales no metálicos	Industrias metálicas básicas	Vehículos automotores	Metal-mecánica excluida industria automotriz
% de utilización													
2005													
Jul	72,0	76,0	59,6	83,8	82,1	72,3	83,8	77,9	70,8	57,3	95,1	42,5	63,3
Ago	73,1	76,7	55,4	87,5	80,8	74,0	90,9	76,4	70,0	60,2	95,8	46,0	64,7
Sep	74,3	79,1	58,5	88,1	74,9	76,1	94,3	79,7	71,7	63,5	87,3	47,1	65,0
Oct	73,1	77,3	57,1	84,1	73,6	73,4	90,9	80,8	68,0	61,0	91,5	44,6	64,1
Nov	72,1	72,5	66,6	82,8	78,9	74,6	91,5	75,8	68,3	61,2	96,5	53,5	61,6
Dic	68,9	75,1	66,3	69,2	75,2	73,5	93,6	73,7	64,2	59,3	93,7	34,4	56,0
2006													
Ene	64,8	70,2	65,3	66,3	76,1	70,1	92,7	73,4	64,3	55,7	84,0	18,0	52,8
Feb	70,2	69,9	74,7	80,3	75,8	76,0	94,5	74,3	65,4	58,4	96,5	46,8	59,1
Mar	71,2	68,7	68,5	80,4	79,2	75,5	94,0	73,8	65,6	58,0	98,8	52,0	64,9
Abr	71,1	67,5	60,1	83,6	76,7	74,8	93,9	75,4	63,5	62,6	96,0	50,6	65,7
May	70,5	65,8	68,8	84,0	80,1	73,8	93,6	75,0	62,4	62,1	95,8	46,4	66,7
Jun	72,0	69,3	60,6	86,6	75,8	72,8	94,8	76,4	65,6	63,1	97,6	54,3	64,8
Jul	72,7	72,3	67,3	87,4	78,5	70,3	93,0	77,3	67,1	62,1	93,3	55,1	65,0

<sup>1</sup> El bloque de Productos textiles incluye para su cálculo los rubros productores de Hilados de algodón y tejidos, en correspondencia con la rama 17 de la Clasificación Industrial Internacional Uniforme Revisión 3 (CIIU-3). El rubro productor de Fibras sintéticas y artificiales integra el bloque de Sustancias y productos químicos.

### 1.3. Indicadores de producción, ocupación y salarios en la industria

La **Encuesta Industrial Mensual (EIM)** es un programa del INDEC, destinado a obtener información sobre la evolución de la producción y el empleo.

Dicha encuesta releva una muestra de cobertura nacional de aproximadamente 3.000 locales industriales de todo el país que cuentan con más de 10 obreros ocupados, y abarca todas las actividades de la industria manufacturera. La información se recopila mensualmente mediante la aplicación de un formulario que registra entre otros, datos correspondientes al valor de las ventas de bienes producidos con materia prima propia, variación de existencias, ocupación, horas trabajadas y salarios pagados.

Para la ponderación de los indicadores se ha tomado como base el año 1997, utilizando los datos surgidos de la Matriz Insumo-Producto.

En esta publicación se incluyen los indicadores considerados más relevantes: Índice de Volumen Físico de la Producción (IVF), Índice de Obreros Ocupados (IOO), Índice de Horas Trabajadas (IHT) e Índice de Salario Medio por Obrero (ISO), que en esta presentación corresponden al nivel general y a las divisiones 15 a 36 de la Clasificación Industrial Internacional Uniforme, revisión 3 (CIIU- rev3).

A partir del segundo trimestre de 2002 se interrumpe la serie correspondiente a la Rama 30 (Fabricación de maquinaria de oficina, contabilidad e informática) aplicando el criterio de "dato confidencial por aplicación de las reglas de secreto estadístico".

Para los usuarios que lo requieran, se encuentran disponibles las series históricas de los indicadores mencionados, en base 1997=100.

**Cuadro 1.3.1 Indicadores de Volumen Físico de la Producción, Obreros Ocupados, Horas Trabajadas y Salario por Obrero. Índices base 1997=100**

Trimestre	Índice de Volumen Físico	Índice de Obreros Ocupados	Índice de Horas Trabajadas	Índice de Salario por Obrero
2004 1°	86,5	78,2	72,9	148,6
2°	92,1	80,0	79,3	151,3
3°	98,5	81,2	82,3	152,9
4°	98,5	82,6	81,8	163,5
2005 * 1°	93,5	84,4	77,2	166,0
2°	101,2	85,4	85,8	177,8
3°	106,5	86,1	87,3	190,1
4°	109,7	87,8	86,5	214,1
2006* 1°	102,9	89,2	81,7	216,7
2°	110,1	89,9	88,3	223,6

**Gráfico 1.3.1 Evolución de los indicadores de Volumen Físico de la Producción, Obreros Ocupados, Horas Trabajadas y Salario por Obrero. Índices base 1997=100**

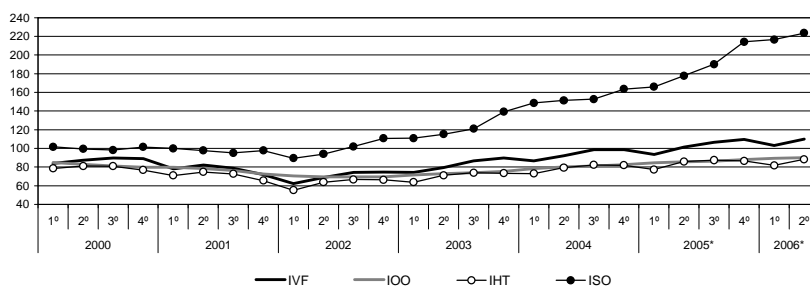

## 1. ACTIVIDAD INDUSTRIAL

### 1.3.2. Índice de Volumen Físico de la Producción

El Índice de Volumen Físico de la Producción (IVF) brinda, con una periodicidad trimestral, la evolución de la industria manufacturera. Para su elaboración, se compilan datos referidos a ventas y existencias a valores corrientes, que luego son transformados, mediante la aplicación de indicadores de precios estimados a partir del Índice de Precios al Productor (IPP), en valores de producción a precios constantes.

Los índices a nivel de División y del Nivel General de la Industria, se obtienen promediando los índices de las ramas de actividad intervinientes, ponderados por el valor agregado de las mismas en el período base.

En el cuadro 3.2.2. de la página siguiente, se incluye la versión desestacionalizada por el método directo.

A partir de enero de 2004, la desestacionalización se realiza utilizando el programa X12- ARIMA versión 2000. Cabe destacar que dadas las características de este método, la serie desestacionalizada puede presentar algunas modificaciones cada vez que un nuevo dato se incorpora a la serie original, principalmente en los últimos años.

Los usuarios interesados en conocer más detalladamente las opciones utilizadas en el procesamiento pueden solicitar esta información al INDEC.

**Cuadro 1.3.2.1 Índice de Volumen Físico de la Producción, base 1997=100. Segundo trimestre de 2006**

Rama	Segundo trimestre 2006*	Variación %		
		respecto al trimestre anterior	respecto a igual trimestre del año anterior	del acumulado desde enero hasta cada trimestre del mismo año respecto a igual acumulado del año anterior
<b>Nivel general</b>	<b>110,1</b>	<b>7,0</b>	<b>8,9</b>	<b>9,5</b>
15. Elaboración de productos alimenticios y bebidas	119,8	3,4	2,9	5,2
16. Elaboración de productos de tabaco	92,0	- 9,8	- 14,0	- 5,6
17. Fabricación de productos textiles	73,6	24,8	6,2	6,3
18. Fabricación de prendas de vestir, terminación y teñido de pieles	80,1	8,6	- 0,8	2,2
19. Curtido y terminación de cueros, fabricación de artículos de marroquinería, talabartería y calzado y de sus partes	127,0	5,1	0,4	4,6
20. Producción de madera y fabricación de productos de madera y corcho (excepto muebles), artículos de paja y materiales trenzables	126,9	13,3	17,9	15,1
21. Fabricación de papel y productos de papel	127,0	6,9	11,0	8,8
22. Edición e impresión, reproducción de grabaciones	102,1	10,4	5,2	6,8
23. Fabricación de coque, productos de la refinación del petróleo y combustible nuclear	111,1	0,1	22,2	12,8
24. Fabricación de sustancias y productos químicos	112,5	6,5	13,0	12,3
25. Fabricación de productos de caucho y plástico	132,6	4,9	11,0	9,3
26. Fabricación de productos minerales no metálicos	99,4	3,1	7,6	11,9
27. Fabricación de metales comunes	126,7	12,4	14,4	12,2
28. Fabricación de productos de metal, excepto maquinaria y equipo	85,0	- 2,7	8,4	10,3
29. Fabricación de maquinaria y equipo n.c.p.	126,7	18,8	18,2	16,6
31. Fabricación de maquinaria y aparatos eléctricos	76,8	5,5	1,9	6,2
32. Fabricación de equipos y aparatos de radio, televisión y comunicaciones	86,7	10,3	30,4	26,8
33. Fabricación de instrumentos médicos, ópticos y de precisión, relojes, etc.	99,8	18,1	3,0	9,4
34. Fabricación de vehículos automotores, autopartes, remolques y semirremolques	101,2	21,7	18,1	19,4
35. Fabricación de equipo de transporte n.c.p.	97,2	4,2	3,4	15,7
36. Fabricación de muebles y colchones e industrias manufactureras n.c.p.	60,5	9,8	14,3	16,4

1.3. PRODUCCIÓN, OCUPACIÓN Y SALARIOS EN LA INDUSTRIA

**Cuadro 1.3.2.2 Índice de Volumen Físico de la Producción, base 1997=100. Datos trimestrales**

Rama	Año 2005 *				Año 2006 *	
	1°	2°	3°	4°	1°	2°
<b>Nivel general desestacionalizado</b>	<b>98,8</b>	<b>101,7</b>	<b>103,4</b>	<b>107,0</b>	<b>108,2</b>	<b>110,6</b>
<b>Nivel general con estacionalidad</b>	<b>93,5</b>	<b>101,2</b>	<b>106,5</b>	<b>109,7</b>	<b>102,9</b>	<b>110,1</b>
15. Elaboración de productos alimenticios y bebidas	107,6	116,3	124,8	123,8	115,8	119,8
16. Elaboración de productos de tabaco	98,5	107,0	76,2	87,2	102,0	92,0
17. Fabricación de productos textiles	55,5	69,3	65,0	62,6	59,0	73,6
18. Fabricación de prendas de vestir, terminación y teñido de pieles	69,7	80,8	80,5	86,8	73,8	80,1
19. Curtido y terminación de cueros, fabricación de artículos de marroquinería, talabartería y calzado y de sus partes	110,4	126,5	127,0	127,9	120,9	127,0
20. Producción de madera y fabricación de productos de madera y corcho (excepto muebles), artículos de paja y materiales trenzables	99,9	107,6	111,6	117,4	112,0	126,9
21. Fabricación de papel y productos de papel	111,4	114,4	115,4	117,4	118,7	127,0
22. Edición e impresión, reproducción de grabaciones	85,1	97,1	99,4	116,5	92,4	102,1
23. Fabricación de coque, productos de la refinación del petróleo y combustible nuclear	106,0	90,9	100,6	105,3	111,0	111,1
24. Fabricación de sustancias y productos químicos	94,7	99,6	111,0	112,3	105,7	112,5
25. Fabricación de productos de caucho y plástico	117,4	119,5	130,0	135,3	126,4	132,6
26. Fabricación de productos minerales no metálicos	82,6	92,3	96,5	100,4	96,4	99,4
27. Fabricación de metales comunes	102,6	110,7	107,7	115,0	112,7	126,7
28. Fabricación de productos de metal, excepto maquinaria y equipo	77,9	78,4	76,8	86,3	87,3	85,0
29. Fabricación de maquinaria y equipo n.c.p.	92,9	107,2	112,5	126,1	106,6	126,7
31. Fabricación de maquinaria y aparatos eléctricos	65,6	75,4	75,3	79,2	72,8	76,8
32. Fabricación de equipos de radio, televisión y comunicaciones	63,9	66,5	79,6	89,1	78,6	86,7
33. Fabricación de instrumentos médicos, ópticos y de precisión, relojes, etc.	71,7	97,0	86,6	106,0	84,5	99,8
34. Fabricación de vehículos automotores, remolques y semirremolques	68,8	85,7	93,9	87,7	83,2	101,2
35. Fabricación de equipo de transporte n.c.p.	70,6	93,9	82,1	83,5	93,2	97,2
36. Fabricación de muebles y colchones e industrias manufactureras n.c.p.	46,5	52,9	55,1	59,9	55,1	60,5

**Gráfico 1.3.2 Evolución del Índice de Volumen Físico de la Producción, base 1997=100. Datos trimestrales**

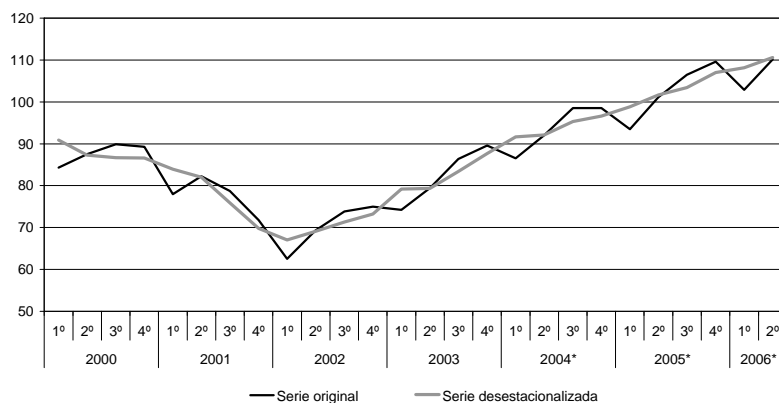

## 1. ACTIVIDAD INDUSTRIAL

**Cuadro 1.3.2.3 Índice de Volumen Físico de la Producción, base 1997=100. Años 2001– 2006**

Rama	2001	2002	2003	2004	2005*	2006*
<b>Nivel general</b>	<b>77,7</b>	<b>70,2</b>	<b>82,4</b>	<b>93,9</b>	<b>102,7</b>	<b>106,5</b>
15. Elaboración de productos alimenticios y bebidas	90,2	84,1	94,1	107,4	118,1	117,8
16. Elaboración de productos de tabaco	88,6	96,0	111,1	102,5	92,2	97,0
17. Fabricación de productos textiles	48,0	33,2	51,2	57,4	63,1	66,3
18. Fabricación de prendas de vestir, terminación y teñido de pieles	65,0	45,4	62,3	64,1	79,4	76,9
19. Curtido y terminación de cueros, fabricación de artículos de marroquinería, talabartería y calzado y de sus partes	73,6	81,1	102,0	119,9	122,9	123,9
20. Producción de madera y fabricación de productos de madera y corcho (excepto muebles), artículos de paja y materiales trenzables	71,0	78,4	98,0	117,6	109,2	119,4
21. Fabricación de papel y productos de papel	91,3	83,7	91,4	103,6	114,7	122,9
22. Edición e impresión, reproducción de grabaciones	75,4	63,7	78,3	92,6	99,5	97,2
23. Fabricación de coque, productos de la refinación del petróleo y combustible nuclear	89,4	91,0	95,6	98,1	100,7	111,1
24. Fabricación de sustancias y productos químicos	87,8	77,5	88,1	97,0	104,4	109,1
25. Fabricación de productos de caucho y plástico	88,1	90,3	106,3	115,4	125,6	129,5
26. Fabricación de productos minerales no metálicos	60,0	50,6	67,4	81,5	93,0	97,9
27. Fabricación de metales comunes	78,5	83,1	92,5	101,7	109,0	119,7
28. Fabricación de productos de metal, excepto maquinaria y equipo	65,6	43,6	63,1	73,4	79,8	86,1
29. Fabricación de maquinaria y equipo n.c.p.	62,5	62,7	77,5	101,6	109,7	116,7
31. Fabricación de maquinaria y aparatos eléctricos	66,5	33,2	56,0	68,3	73,9	74,8
32. Fabricación de equipos de radio, televisión y comunicaciones	58,4	19,4	35,7	57,9	74,8	82,7
33. Fabricación de instrumentos médicos, ópticos y de precisión, relojes, etc.	63,5	41,7	58,3	74,3	90,3	92,2
34. Fabricación de vehículos automotores, remolques y semirremolques	49,8	46,5	52,5	66,8	84,0	92,2
35. Fabricación de equipo de transporte n.c.p.	48,6	45,8	61,6	71,1	82,5	95,2
36. Fabricación de muebles y colchones e industrias manufactureras n.c.p.	55,5	30,7	47,0	50,9	53,6	57,8

## 1.3. PRODUCCIÓN, OCUPACIÓN Y SALARIOS EN LA INDUSTRIA

### 1.3.3. Índice de Obreros Ocupados

**E**l Índice de Obreros Ocupados<sup>1</sup> (IOO) expresa la cantidad de obreros ocupados en un trimestre en relación al año base. Comprende al personal con categoría no superior a la de supervisor afectado al proceso productivo del local, ya sea en la elaboración de bienes, control de calidad, acarreo dentro del local, tareas auxiliares a la producción, mantenimiento de equipo de producción, almacenaje y reparación de bienes producidos por el local. Se considera al personal mensualizado o jornalizado, en relación de dependencia. Se excluye a los propietarios, empleadores y socios activos que no perciben sueldo, familiares y otros no asalariados, al personal obrero de agencia, al personal técnico o

administrativo, a los trabajadores a domicilio, contratistas y subcontratistas.

Para el cálculo de los índices a nivel Grupo, División y Nivel general se procede de manera similar a lo explicado para el Índice de Volumen Físico.

<sup>1</sup> Si bien se mantiene su denominación tradicional, se aclara que en realidad es un índice del personal asalariado (jornalizado o mensualizado), afectado al proceso productivo.

**Cuadro 1.3.3.1 Índice de Obreros Ocupados, base 1997=100. Segundo trimestre de 2006**

Rama	Segundo trimestre 2006*	Variación %		
		respecto al trimestre anterior	respecto a igual trimestre del año anterior	del acumulado desde enero hasta cada trimestre del mismo año respecto a igual acumulado del año anterior
<b>Nivel general</b>	<b>89,9</b>	<b>0,7</b>	<b>5,2</b>	<b>5,5</b>
15. Elaboración de productos alimenticios y bebidas	97,1	-0,8	1,9	2,1
16. Elaboración de productos de tabaco	154,7	28,5	-1,3	-3,5
17. Fabricación de productos textiles	82,9	3,7	4,5	4,0
18. Fabricación de prendas de vestir, terminación y teñido de pieles	76,2	1,2	6,2	7,6
19. Curtido y terminación de cueros, fabricación de artículos de marroquinería, talabartería y calzado y de sus partes	92,8	-1,0	-0,7	-0,9
20. Producción de madera y fabricación de productos de madera y corcho (excepto muebles), artículos de paja y materiales trenzables	91,9	1,8	5,9	5,0
21. Fabricación de papel y productos de papel	85,9	-0,3	6,9	7,5
22. Edición e impresión, reproducción de grabaciones	83,2	-2,5	2,5	3,9
23. Fabricación de coque, productos de la refinación del petróleo y combustible nuclear	94,1	2,4	3,1	2,0
24. Fabricación de sustancias y productos químicos	96,1	-0,8	4,3	5,4
25. Fabricación de productos de caucho y plástico	94,1	0,1	4,6	4,4
26. Fabricación de productos minerales no metálicos	81,9	0,7	8,3	8,3
27. Fabricación de metales comunes	90,2	-0,2	3,9	4,7
28. Fabricación de productos de metal, excepto maquinaria y equipo	80,0	2,0	8,8	8,4
29. Fabricación de maquinaria y equipo n.c.p.	103,8	1,0	8,3	10,2
31. Fabricación de maquinaria y aparatos eléctricos	80,1	1,9	10,1	9,5
32. Fabricación de equipos y aparatos de radio, televisión y comunicaciones	92,4	5,8	26,0	28,9
33. Fabricación de instrumentos médicos, ópticos y de precisión, relojes, etc.	84,4	1,1	9,5	9,6
34. Fabricación de vehículos automotores, remolques y semirremolques	75,4	4,1	17,1	17,5
35. Fabricación de equipo de transporte n.c.p.	104,9	3,8	12,0	9,7
36. Fabricación de muebles y colchones e industrias manufactureras n.c.p.	75,2	0,9	6,4	6,9

1. ACTIVIDAD INDUSTRIAL

**Cuadro 1.3.3.2 Índice de Obreros Ocupados, base 1997=100. Datos trimestrales**

Rama	Año 2005 *				Año 2006 *	
	1°	2°	3°	4°	1°	2°
<b>Nivel general</b>	<b>84,4</b>	<b>85,4</b>	<b>86,1</b>	<b>87,8</b>	<b>89,2</b>	<b>89,9</b>
15. Elaboración de productos alimenticios y bebidas	95,6	95,3	94,7	96,5	97,9	97,1
16. Elaboración de productos de tabaco	128,4	156,7	130,8	88,5	120,4	154,7
17. Fabricación de productos textiles	77,2	79,3	79,1	78,7	79,9	82,9
18. Fabricación de prendas de vestir, terminación y teñido de pieles	69,1	71,8	72,8	73,9	75,3	76,2
19. Curtido y terminación de cueros, fabricación de artículos de marroquinería, talabartería y calzado y de sus partes	94,8	93,5	94,1	95,0	93,7	92,8
20. Producción de madera y fabricación de productos de madera y corcho (excepto muebles), artículos de paja y materiales trenzables	86,7	86,7	87,5	90,2	90,2	91,9
21. Fabricación de papel y productos de papel	79,7	80,3	81,7	84,2	86,1	85,9
22. Edición e impresión, reproducción de grabaciones	81,1	81,2	82,8	84,3	85,3	83,2
23. Fabricación de coque, productos de la refinación del petróleo y combustible nuclear	91,0	91,3	91,8	90,7	91,9	94,1
24. Fabricación de sustancias y productos químicos	91,0	92,2	95,2	97,8	96,9	96,1
25. Fabricación de productos de caucho y plástico	90,2	90,0	89,3	91,6	94,0	94,1
26. Fabricación de productos minerales no metálicos	75,1	75,6	75,8	78,4	81,4	81,9
27. Fabricación de metales comunes	85,7	86,8	89,3	89,9	90,4	90,2
28. Fabricación de productos de metal, excepto maquinaria y equipo	72,7	73,5	73,8	78,2	78,5	80,0
29. Fabricación de maquinaria y equipo n.c.p.	91,6	95,9	97,1	99,6	102,7	103,8
31. Fabricación de maquinaria y aparatos eléctricos	72,2	72,8	74,9	77,0	78,6	80,1
32. Fabricación de equipos de radio, televisión y comunicaciones	66,2	73,3	80,8	91,5	87,4	92,4
33. Fabricación de instrumentos médicos, ópticos y de precisión, relojes, etc.	76,1	77,1	80,0	83,5	83,4	84,4
34. Fabricación de vehículos automotores, remolques y semirremolques	61,4	64,4	67,8	70,3	72,4	75,4
35. Fabricación de equipo de transporte n.c.p.	94,1	93,7	93,9	95,6	101,0	104,9
36. Fabricación de muebles y colchones e industrias manufactureras n.c.p.	69,4	70,6	71,9	74,0	74,5	75,2

**Gráfico 1.3.3 Evolución del Índice de Obreros Ocupados base 1997=100. Datos trimestrales**

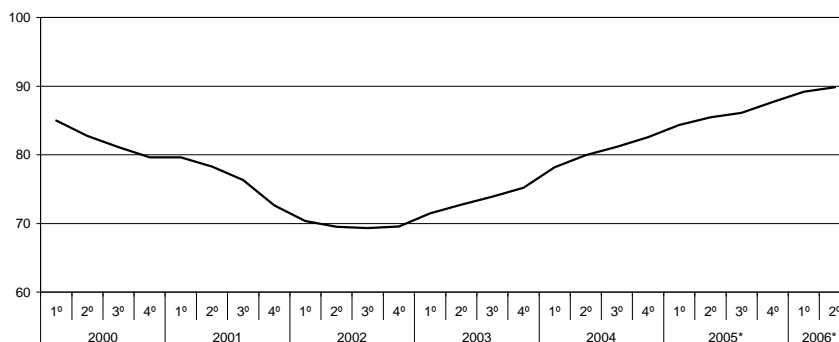

## 1.3. PRODUCCIÓN, OCUPACIÓN Y SALARIOS EN LA INDUSTRIA

Cuadro 1.3.3.3 Índice de Obreros Ocupados, base 1997=100. Años 2001– 2006

Rama	2001	2002	2003	2004	2005*	2006*
<b>Nivel general</b>	<b>76,7</b>	<b>69,7</b>	<b>73,3</b>	<b>80,5</b>	<b>85,9</b>	<b>89,5</b>
15. Elaboración de productos alimenticios y bebidas	84,8	80,5	84,5	90,6	95,5	97,5
16. Elaboración de productos de tabaco	85,6	98,9	100,7	114,5	126,1	137,5
17. Fabricación de productos textiles	69,7	61,1	68,1	74,8	78,6	81,4
18. Fabricación de prendas de vestir	65,3	53,7	56,6	64,8	71,9	75,8
19. Curtido y terminación de cueros, fabricación de artículos de marroquinería, talabartería y calzado y de sus partes	84,6	77,1	87,9	96,8	94,3	93,3
20. Producción de madera y fabricación de productos de madera y corcho (excepto muebles), artículos de paja y materiales trenzables	78,2	71,1	75,9	82,6	87,8	91,1
21. Fabricación de papel y productos de papel	74,0	70,0	70,4	74,8	81,5	86,0
22. Editoriales, imprentas y otros	88,1	78,1	76,1	79,0	82,3	84,3
23. Destilería de petróleo y otros	87,1	87,5	87,0	89,0	91,2	93,0
24. Fabricación de sustancias y productos químicos	85,0	80,7	83,2	88,7	94,0	96,5
25. Fabricación de productos de caucho y plástico	80,4	75,5	81,0	87,1	90,3	94,1
26. Fabricación de productos minerales no metálicos	69,7	58,1	60,4	69,9	76,2	81,6
27. Fabricación de metales básicos	79,2	73,9	77,5	82,6	87,9	90,3
28. Fabricación de productos de metal, excepto maquinaria y equipo	66,9	56,9	60,8	67,9	74,6	79,2
29. Fabricación de maquinaria y equipo n.c.p.	72,7	65,1	70,9	85,7	96,0	103,3
31. Motores, equipos y suministros eléctricos	67,9	57,9	62,5	69,7	74,2	79,4
32. Fabricación de equipos de radio, televisión y comunicaciones	67,8	48,1	48,8	64,8	78,0	89,9
33. Fabricación de instrumentos médicos, ópticos, relojes, etc.	72,4	64,7	66,5	74,1	79,2	83,9
34. Fabricación de vehículos automotores y autopartes	59,3	49,9	48,6	55,8	66,0	73,9
35. Fabricación de equipo de transporte n.c.p.	85,2	76,5	78,4	88,0	94,3	103,0
36. Fabricación de muebles e industrias manufactureras n.c.p.	73,5	61,6	62,0	69,3	71,5	74,8

## 1. ACTIVIDAD INDUSTRIAL

### 1.3.4. Índice de Horas Trabajadas

**E**l Índice de Horas Trabajadas (IHT) expresa la cantidad de horas trabajadas en un trimestre, por el personal especificado en el punto anterior, con relación a las horas trabajadas en el año base. Comprende las horas normales y extras.

Los índices representativos de los niveles de agregación superior y del nivel general de la industria, se obtienen promediando los índices de las ramas de actividad intervinientes, ponderados por las horas trabajadas de las mismas en el período base.

**Cuadro 1.3.4.1 Índice de Horas Trabajadas, base 1997=100. Segundo trimestre de 2006**

Rama	Segundo trimestre 2006*	Variación %		
		respecto al trimestre anterior	respecto a igual trimestre del año anterior	del acumulado desde enero hasta cada trimestre del mismo año respecto a igual acumulado del año anterior
<b>Nivel general</b>	<b>88,3</b>	<b>8,0</b>	<b>2,8</b>	<b>4,2</b>
15. Elaboración de productos alimenticios y bebidas	93,6	1,9	- 1,1	0,7
16. Elaboración de productos de tabaco	157,6	35,0	0,6	- 1,9
17. Fabricación de productos textiles	81,0	16,2	3,1	2,4
18. Fabricación de prendas de vestir, terminación y teñido de pieles	79,2	7,0	9,1	13,0
19. Curtido y terminación de cueros, fabricación de artículos de marroquinería, talabartería y calzado y de sus partes	84,3	11,3	- 4,6	- 4,5
20. Producción de madera y fabricación de productos de madera y corcho (excepto muebles), artículos de paja y materiales trenzables	92,7	9,8	3,1	4,7
21. Fabricación de papel y productos de papel	80,3	4,9	2,9	4,0
22. Edición e impresión, reproducción de grabaciones	78,7	0,3	0,8	3,2
23. Fabricación de coque, productos de la refinación del petróleo y combustible nuclear	95,9	7,4	0,2	0,6
24. Fabricación de sustancias y productos químicos	96,1	7,6	1,3	3,9
25. Fabricación de productos de caucho y plástico	93,6	8,7	2,6	3,6
26. Fabricación de productos minerales no metálicos	77,5	8,3	7,3	8,3
27. Fabricación de metales comunes	93,4	10,4	3,3	3,2
28. Fabricación de productos de metal, excepto maquinaria y equipo	77,3	11,4	6,3	6,8
29. Fabricación de maquinaria y equipo n.c.p.	106,2	9,6	2,3	5,6
31. Fabricación de maquinaria y aparatos eléctricos	78,5	14,7	9,2	9,9
32. Fabricación de equipos y aparatos de radio, televisión y comunicaciones	88,6	2,8	23,4	30,9
33. Fabricación de instrumentos médicos, ópticos y de precisión, relojes, etc.	88,2	10,4	7,6	9,4
34. Fabricación de vehículos automotores, remolques y semirremolques	77,2	18,9	15,6	17,6
35. Fabricación de equipo de transporte n.c.p.	103,4	14,0	13,5	13,7
36. Fabricación de muebles y colchones e industrias manufactureras n.c.p.	75,8	12,2	4,6	7,1

1.3. PRODUCCIÓN, OCUPACIÓN Y SALARIOS EN LA INDUSTRIA

**Cuadro 1.3.4.2 Índice de Horas Trabajadas, base 1997=100. Datos trimestrales**

Rama	Año 2005 *				Año 2006 *	
	1°	2°	3°	4°	1°	2°
<b>Nivel general</b>	<b>77,2</b>	<b>85,8</b>	<b>87,3</b>	<b>86,5</b>	<b>81,7</b>	<b>88,3</b>
15. Elaboración de productos alimenticios y bebidas	89,5	94,6	95,0	94,6	91,8	93,6
16. Elaboración de productos de tabaco	123,1	156,6	116,9	83,8	116,7	157,6
17. Fabricación de productos textiles	68,5	78,6	79,0	74,9	69,7	81,0
18. Fabricación de prendas de vestir, terminación y teñido de pieles	63,0	72,6	77,6	75,6	74,0	79,2
19. Curtido y terminación de cueros, fabricación de artículos de marroquinería, talabartería y calzado y de sus partes	79,3	88,4	87,4	84,9	75,8	84,3
20. Producción de madera y fabricación de productos de madera y corcho (excepto muebles), artículos de paja y materiales trenzables	79,2	90,0	90,6	89,3	84,5	92,7
21. Fabricación de papel y productos de papel	72,8	78,0	79,7	79,4	76,5	80,3
22. Edición e impresión, reproducción de grabaciones	74,2	78,1	79,3	81,0	78,5	78,7
23. Fabricación de coque, productos de la refinación del petróleo y combustible nuclear	88,3	95,8	96,3	94,5	89,3	95,9
24. Fabricación de sustancias y productos químicos	83,5	94,8	98,2	98,4	89,2	96,1
25. Fabricación de productos de caucho y plástico	82,2	91,2	92,1	91,8	86,1	93,6
26. Fabricación de productos minerales no metálicos	65,4	72,3	72,6	74,7	71,6	77,5
27. Fabricación de metales comunes	82,2	90,5	92,3	91,8	84,7	93,4
28. Fabricación de productos de metal, excepto maquinaria y equipo	64,6	72,7	73,8	76,4	69,3	77,3
29. Fabricación de maquinaria y equipo n.c.p.	88,4	103,9	107,1	102,8	96,9	106,2
31. Fabricación de maquinaria y aparatos eléctricos	61,8	71,9	74,3	76,3	68,5	78,5
32. Fabricación de equipos y aparatos de radio, televisión y comunicaciones	61,7	71,8	81,4	90,2	86,2	88,6
33. Fabricación de instrumentos médicos, ópticos y de precisión, relojes, etc.	71,7	82,0	93,2	88,9	79,9	88,2
34. Fabricación de vehículos automotores, remolques y semirremolques	54,1	66,8	72,8	71,1	64,9	77,2
35. Fabricación de equipo de transporte n.c.p.	79,6	91,2	97,5	96,6	90,8	103,4
36. Fabricación de muebles y colchones e industrias manufactureras n.c.p.	61,4	72,5	75,1	74,7	67,6	75,8

**Gráfico 1.3.4 Evolución del Índice de Horas Trabajadas base 1997=100. Datos trimestrales**

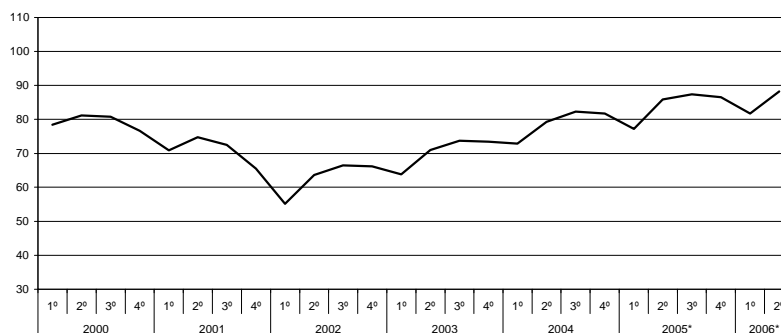

## 1. ACTIVIDAD INDUSTRIAL

Cuadro 1.3.4.3 Índice de Horas Trabajadas, base 1997=100. Años 2001– 2006

Rama	2001	2002	2003	2004	2005*	2006*
<b>Nivel general</b>	<b>70,9</b>	<b>62,9</b>	<b>70,5</b>	<b>79,1</b>	<b>84,2</b>	<b>85,0</b>
15. Elaboración de productos alimenticios y bebidas	80,8	76,2	80,8	88,5	93,4	92,7
16. Elaboración de productos de tabaco	77,2	92,6	100,1	114,3	120,1	137,1
17. Fabricación de productos textiles	61,1	51,0	65,3	72,0	75,2	75,3
18. Fabricación de prendas de vestir, terminación y teñido de pieles	67,2	44,9	56,1	64,7	72,2	76,6
19. Curtido y terminación de cueros, fabricación de artículos de marroquinería, talabartería y calzado y de sus partes	69,6	67,6	84,4	89,2	85,0	80,0
20. Producción de madera y fabricación de productos de madera y corcho (excepto muebles), artículos de paja y materiales trenzables	71,2	63,6	74,1	82,2	87,3	88,6
21. Fabricación de papel y productos de papel	69,6	64,5	67,6	72,9	77,5	78,4
22. Edición e impresión, reproducción de grabaciones	81,0	70,0	70,2	74,9	78,2	78,6
23. Fabricación de coque, productos de la refinación del petróleo y combustible nuclear	88,4	88,7	88,7	91,5	93,7	92,6
24. Fabricación de sustancias y productos químicos	80,8	75,3	80,9	87,8	93,7	92,7
25. Fabricación de productos de caucho y plástico	75,6	69,7	79,5	87,0	89,3	89,8
26. Fabricación de productos minerales no metálicos	61,4	49,5	55,9	66,6	71,2	74,6
27. Fabricación de metales comunes	75,4	71,0	77,2	83,9	89,2	89,1
28. Fabricación de productos de metal, excepto maquinaria y equipo	59,1	47,0	56,3	65,1	71,9	73,3
29. Fabricación de maquinaria y equipo n.c.p.	67,2	57,5	70,8	88,8	100,5	101,5
31. Fabricación de maquinaria y aparatos eléctricos	61,6	49,2	57,5	65,9	71,1	73,5
32. Fabricación de equipos y aparatos de radio, televisión y comunicaciones	59,7	34,7	40,1	61,4	76,3	87,4
33. Fabricación de instrumentos médicos, ópticos y de precisión, relojes, etc.	71,0	61,9	69,5	76,0	83,9	84,0
34. Fabricación de vehículos automotores, remolques y semirremolques	48,9	40,0	45,1	57,3	66,2	71,1
35. Fabricación de equipo de transporte n.c.p.	79,4	66,0	72,0	85,3	91,2	97,1
36. Fabricación de muebles y colchones e industrias manufactureras n.c.p.	69,8	50,4	60,4	69,0	70,9	71,7

### 1.3. PRODUCCIÓN, OCUPACIÓN Y SALARIOS EN LA INDUSTRIA

#### 1.3.5. Índice del Salario por Obrero

**E**l Índice del Salario por Obrero (ISO) expresa la evolución del salario por obrero en el trimestre, en relación al del año base. Se refiere al salario devengado por el personal especificado en el Índice de Obreros Ocupados.

Comprende los conceptos de salarios por horas trabajadas normales y extras, por feriados no trabajados y pagados, premios y bonificaciones de convenio y fuera de convenio (habituales o especiales), vacaciones, licencias por enfermedad y accidentes de trabajo, montos pagados correspondientes a meses anteriores, etc.

No incluye aguinaldo ni indemnizaciones por despido. Asimismo, se consideran las retribuciones brutas, es decir sin deducir aportes jubilatorios, por obra social, etc. y no se incluyen las contribuciones patronales; tampoco se consideran los pagos por asignaciones familiares.

Los índices representativos de los niveles de agregación superior y del nivel general de la industria, se obtienen promediando los índices de las ramas mínimas de actividad intervinientes, ponderados por los obreros ocupados de las mismas en el año base.

**Cuadro 1.3.5.1 Índice de Salario por Obrero, base 1997=100. Segundo trimestre de 2006**

Rama	Segundo trimestre 2006*	Variación %		
		respecto al trimestre anterior	respecto a igual trimestre del año anterior	del acumulado desde enero hasta cada trimestre del mismo año respecto a igual acumulado del año anterior
<b>Nivel general</b>	<b>223,6</b>	<b>3,2</b>	<b>25,7</b>	<b>28,1</b>
15. Elaboración de productos alimenticios y bebidas	233,8	5,3	23,3	26,8
16. Elaboración de productos de tabaco	143,8	-5,6	28,0	26,2
17. Fabricación de productos textiles	214,8	9,0	26,7	27,8
18. Fabricación de prendas de vestir, terminación y teñido de pieles	220,3	0,2	22,2	25,1
19. Curtido y terminación de cueros, fabricación de artículos de marroquinería, talabartería y calzado y de sus partes	201,4	5,8	21,2	23,1
20. Producción de madera y fabricación de productos de madera y corcho (excepto muebles), artículos de paja y materiales trenzables	254,3	6,7	27,5	26,4
21. Fabricación de papel y productos de papel	190,4	3,8	25,1	25,1
22. Edición e impresión, reproducción de grabaciones	179,8	9,8	24,6	21,9
23. Fabricación de coque, productos de la refinación del petróleo y combustible nuclear	207,6	-3,9	21,4	18,3
24. Fabricación de sustancias y productos químicos	216,7	0,5	31,3	31,1
25. Fabricación de productos de caucho y plástico	229,9	1,3	28,8	30,8
26. Fabricación de productos minerales no metálicos	216,9	4,2	27,0	29,5
27. Fabricación de metales comunes	271,6	8,6	37,2	36,8
28. Fabricación de productos de metal, excepto maquinaria y equipo	228,2	-0,6	28,3	33,7
29. Fabricación de maquinaria y equipo n.c.p.	219,9	0,8	21,0	24,9
31. Fabricación de maquinaria y aparatos eléctricos	228,7	0,2	28,7	32,7
32. Fabricación de equipos y aparatos de radio, televisión y comunicaciones	175,2	2,1	27,9	26,4
33. Fabricación de instrumentos médicos, ópticos y de precisión, relojes, etc.	198,7	-1,4	21,5	24,9
34. Fabricación de vehículos automotores, remolques y semirremolques	229,8	-4,7	23,0	27,3
35. Fabricación de equipo de transporte n.c.p.	220,3	1,4	34,7	37,5
36. Fabricación de muebles y colchones e industrias manufactureras n.c.p.	221,2	1,1	26,5	28,1

1. ACTIVIDAD INDUSTRIAL

**Cuadro 1.3.5.2 Índice de Salario por Obrero, base 1997=100. Datos trimestrales**

Rama	Año 2005 *				Año 2006 *	
	1°	2°	3°	4°	1°	2°
<b>Nivel general</b>	<b>166,0</b>	<b>177,8</b>	<b>190,1</b>	<b>214,1</b>	<b>216,7</b>	<b>223,6</b>
15. Elaboración de productos alimenticios y bebidas	170,1	189,6	202,3	222,8	222,1	233,8
16. Elaboración de productos de tabaco	122,4	112,3	114,6	154,5	152,3	143,8
17. Fabricación de productos textiles	152,8	169,5	175,5	210,4	197,0	214,8
18. Fabricación de prendas de vestir, terminación y teñido de pieles	171,7	180,3	200,8	225,0	220,0	220,3
19. Curtido y terminación de cueros, fabricación de artículos de marroquinería, talabartería y calzado y de sus partes	152,0	166,2	170,0	189,4	190,5	201,4
20. Producción de madera y fabricación de productos de madera y corcho (excepto muebles), artículos de paja y materiales trenzables	190,2	199,4	204,1	234,8	238,3	254,3
21. Fabricación de papel y productos de papel	146,7	152,2	162,6	177,4	183,4	190,4
22. Edición e impresión, reproducción de grabaciones	137,5	144,3	148,1	173,0	163,7	179,8
23. Fabricación de coque, productos de la refinación del petróleo y combustible nuclear	186,9	171,0	178,2	195,6	215,9	207,6
24. Fabricación de sustancias y productos químicos	164,8	165,0	176,3	195,4	215,6	216,7
25. Fabricación de productos de caucho y plástico	171,0	178,4	193,3	227,8	227,0	229,9
26. Fabricación de productos minerales no metálicos	157,5	170,7	179,4	200,1	208,1	216,9
27. Fabricación de metales comunes	183,2	197,9	200,5	238,1	250,0	271,6
28. Fabricación de productos de metal, excepto maquinaria y equipo	164,4	177,9	195,6	223,9	229,6	228,2
29. Fabricación de maquinaria y equipo n.c.p.	168,8	181,7	192,5	212,8	218,0	219,9
31. Fabricación de maquinaria y aparatos eléctricos	166,7	177,7	199,7	224,3	228,1	228,7
32. Fabricación de equipos y aparatos de radio, televisión y comunicaciones	137,3	136,9	157,8	174,8	171,5	175,2
33. Fabricación de instrumentos médicos, ópticos y de precisión, relojes, etc.	156,7	163,6	171,8	194,4	201,5	198,7
34. Fabricación de vehículos automotores, remolques y semirremolques	183,3	186,8	211,0	231,5	241,2	229,8
35. Fabricación de equipo de transporte n.c.p.	154,5	163,6	186,1	211,5	217,2	220,3
36. Fabricación de muebles y colchones e industrias manufactureras n.c.p.	168,8	174,8	190,9	213,4	218,8	221,2

**Gráfico 1.3.5 Evolución del Índice de Salario por Obrero base 1997=100. Datos trimestrales**

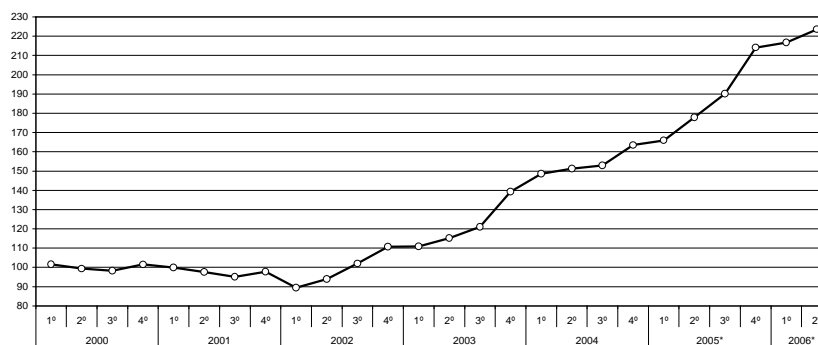

1.3. PRODUCCIÓN, OCUPACIÓN Y SALARIOS EN LA INDUSTRIA

**Cuadro 1.3.5.3 Índice de Salario por Obrero, base 1997=100. Años 2001– 2006**

Rama	2001	2002	2003	2004	2005*	2006*
<b>Nivel general</b>	<b>97,5</b>	<b>99,0</b>	<b>121,6</b>	<b>154,1</b>	<b>187,0</b>	<b>220,2</b>
15. Elaboración de productos alimenticios y bebidas	99,8	105,1	123,9	160,2	196,2	228,0
16. Elaboración de productos de tabaco	85,3	81,7	107,1	120,1	125,9	148,1
17. Fabricación de productos textiles	88,2	87,3	114,1	147,9	177,1	205,9
18. Fabricación de prendas de vestir, terminación y teñido de pieles	94,7	90,0	124,3	166,3	194,4	220,2
19. Curtido y terminación de cueros, fabricación de artículos de marroquinería, talabartería y calzado y de sus partes	82,5	87,9	109,9	138,5	169,4	196,0
20. Producción de madera y fabricación de productos de madera y corcho (excepto muebles), artículos de paja y materiales trenzables	93,1	97,0	128,9	166,8	207,1	246,3
21. Fabricación de papel y productos de papel	93,4	96,3	114,0	137,2	159,7	186,9
22. Edición e impresión, reproducción de grabaciones	96,3	93,0	105,9	128,3	150,7	171,7
23. Fabricación de coque, productos de la refinación del petróleo y combustible nuclear	109,5	117,3	142,6	159,2	182,9	211,8
24. Fabricación de sustancias y productos químicos	101,7	103,6	123,2	148,7	175,4	216,2
25. Fabricación de productos de caucho y plástico	94,4	97,2	120,1	155,9	192,6	228,5
26. Fabricación de productos minerales no metálicos	96,1	96,7	120,0	145,0	176,9	212,5
27. Fabricación de metales comunes	106,4	112,4	133,8	171,2	204,9	260,8
28. Fabricación de productos de metal, excepto maquinaria y equipo	101,7	97,0	124,4	158,1	190,5	228,9
29. Fabricación de maquinaria y equipo n.c.p.	99,9	102,6	125,8	155,3	189,0	218,9
31. Fabricación de maquinaria y aparatos eléctricos	103,3	102,1	122,2	154,9	192,1	228,4
32. Fabricación de equipos y aparatos de radio, televisión y comunicaciones	101,5	88,7	100,6	130,3	151,7	173,4
33. Fabricación de instrumentos médicos, ópticos y de precisión, relojes, etc.	102,0	98,8	113,4	142,9	171,6	200,1
34. Fabricación de vehículos automotores, remolques y semirremolques	99,7	100,0	127,0	158,4	203,1	235,5
35. Fabricación de equipo de transporte n.c.p.	99,6	90,9	113,3	149,7	178,9	218,7
36. Fabricación de muebles y colchones e industrias manufactureras n.c.p.	98,7	90,5	120,6	154,0	187,0	220,0



**Cuadros**

	Página
<b>2.1 Servicios Públicos</b>	
2.1.1.1 Indicador Sintético de Servicios Públicos. Series originales	34
2.1.1.2 Indicador Sintético de Servicios Públicos. Series desestacionalizadas	34
2.1.2 Electricidad, gas y agua	35
2.1.3.1 Pasajeros transportados en el servicio ferroviario urbano	37
2.1.3.2 Pasajeros transportados en el servicio ferroviario interurbano	38
2.1.3.3 Pasajeros transportados en el servicio de subterráneos por Metrovías SA	39
2.1.3.4 Pasajeros transportados en el servicio común del transporte automotor	40
2.1.3.5 Pasajeros transportados en el servicio de microomnibus de larga distancia nacional	41
2.1.3.6 Pasajeros transportados en el servicio de microomnibus de larga distancia internacional	42
2.1.3.7 Pasajeros transportados en el servicio de aeronavegación comercial	43
2.1.4.1 Carga transportada en el servicio ferroviario	44
2.1.4.2 Carga transportada en el servicio de aeronavegación comercial	45
2.1.5.1 Vehículos pasantes por puestos de peaje en rutas nacionales	46
2.1.5.2 Vehículos pasantes por puestos de peaje en rutas de la Provincia de Buenos Aires	47
2.1.5.3 Vehículos pasantes por puestos de peaje en accesos a la Ciudad de Buenos Aires	48
2.1.5.4 Vehículos pasantes por puestos de peaje en la autopista Buenos Aires– La Plata	49
2.1.5.5 Vehículos pasantes por puestos de peaje en el acceso Oeste a la Ciudad de Buenos Aires	50
2.1.5.6 Vehículos pasantes por puestos de peaje en el acceso Ricchieri a la Ciudad de Buenos Aires	51
2.1.5.7 Vehículos pasantes por puestos de peaje en el acceso Norte a la Ciudad de Buenos Aires	52
2.1.5.8 Vehículos pasantes por puestos de peaje en la autopista Ezeiza– Cañuelas	53
2.1.5.9 Vehículos pasantes por puestos de peaje en accesos a la Ciudad de Córdoba	54
2.1.6.1 Servicio telefónico básico	55
2.1.6.2 Servicio telefónico básico de larga distancia nacional e internacional	56
2.1.6.3 Telefonía móvil celular	57
<b>2.2 Otros servicios</b>	
2.2.1.1 Servicio de radiomensaje. Abonados al sistema por tipo de servicio	58
2.2.1.2 Servicio de radiomensaje. Mensajes emitidos y facturación	58
2.2.2.1 Televisión por cable. Abonados al servicio por jurisdicción. Datos trimestrales	59
2.2.2.2 Televisión por cable. Ingresos de las empresas por tipo de facturación y personal ocupado. Datos trimestrales	59
2.2.3.1 Empresas de trabajo temporario. Principales variables	60
2.2.3.2 Horas trabajadas por el personal ocupado por empresas de trabajo temporario clasificado según tarea realizada	61
2.2.3.3 Ingresos de las empresas de trabajo temporario según rama de actividad	61
<b>2.3 Comercio</b>	
2.3.1.1 Centros de compras. Ventas a precios de 1997. Series desestacionalizada y tendencia ciclo. Variaciones porcentuales	63
2.3.1.2 Centros de compras. Ventas a precios corrientes y variaciones porcentuales	64
2.3.1.3 Centros de compras. Cantidad de locales activos, área bruta locativa, ventas por local y por metro cuadrado y espectadores de cine	65
2.3.1.4 Centros de compras. Ventas a precios corrientes por rubro según jurisdicción	66
2.3.2.1 Supermercados. Ventas a precios de 1997. Series desestacionalizada y tendencia ciclo. Variaciones porcentuales	68
2.3.2.2 Supermercados. Ventas a precios corrientes y variaciones porcentuales	69
2.3.2.3 Supermercados. Cantidad de cadenas relevadas, bocas de expendio, personal ocupado asalariado, y sueldos y salarios brutos por categoría	69

## 2. COMERCIO Y SERVICIOS

### Cuadros

	Página
2.3.2.4 Supermercados. Ventas totales, ventas por metro cuadrado y ventas por operación según jurisdicción	70
2.3.2.5 Supermercados. Ventas a precios corrientes por grupos de artículos según jurisdicción	74
2.3.3.1 Comercios de electrodomésticos y artículos para el hogar. Ventas a precios promedio de 2003	82
2.3.3.2 Comercios de electrodomésticos y artículos para el hogar. Ventas a precios corrientes y variaciones porcentuales	83
2.3.3.3 Comercios de electrodomésticos y artículos para el hogar. Ventas a precios corrientes por jurisdicción	83
2.3.3.4 Comercios de electrodomésticos y artículos para el hogar. Ventas a precios corrientes por grupos de artículos	84
2.3.3.5 Comercios de electrodomésticos y artículos para el hogar. Cantidad de locales por jurisdicción al 31 de diciembre de 2005	85
2.3.3.6 Comercios de electrodomésticos y artículos para el hogar. Cantidad de empresas, locales y personal ocupado	85

### Gráficos

<b>2.1. Servicios públicos</b>	
2.1.2.1 Generación neta de energía eléctrica	36
2.1.2.2 Producción de gas natural	36
2.1.2.3 Agua entregada a la red	36
2.1.3.1 Pasajeros transportados en ferrocarriles urbanos	37
2.1.3.2 Pasajeros transportados en ferrocarriles interurbanos	38
2.1.3.3 Pasajeros transportados en el servicio de subterráneos por Metrovías SA	39
2.1.3.4 Pasajeros transportados en el servicio común del transporte automotor	40
2.1.3.5 Pasajeros transportados en el servicio de aeronavegación de cabotaje e internacional	43
2.1.4.1 Carga transportada en el servicio ferroviario	44
2.1.4.2 Carga transportada en el servicio de aeronavegación comercial	45
2.1.5.1 Vehículos pasantes por puestos de peaje en rutas nacionales	46
2.1.5.2 Vehículos pasantes por puestos de peaje en rutas de la Provincia de Buenos Aires	47
2.1.5.3 Vehículos pasantes por puestos de peaje en accesos a la Ciudad de Buenos Aires	48
2.1.5.4 Vehículos pasantes por puestos de peaje en la autopista Buenos Aires – La Plata	49
2.1.5.5 Vehículos pasantes por puestos de peaje en el acceso Oeste a la Ciudad de Buenos Aires	50
2.1.5.6 Vehículos pasantes por puestos de peaje en el acceso Ricchieri a la Ciudad de Buenos Aires	51
2.1.5.7 Vehículos pasantes por puestos de peaje en el acceso Norte a la Ciudad de Buenos Aires	52
2.1.5.8 Vehículos pasantes por puestos de peaje en la autopista Ezeiza– Cañuelas	53
2.1.5.9 Vehículos pasantes por puestos de peaje en accesos a la Ciudad de Córdoba	54
2.1.6.1 Líneas en servicio telefónico básico	55
2.1.6.2 Llamadas urbanas del servicio telefónico básico	55
2.1.6.3 Llamadas interurbanas	56
2.1.6.4 Minutos de llamadas internacionales de salida	56
2.1.6.5 Teléfonos móviles celulares en servicio	57
2.1.6.6 Llamadas del servicio telefónico móvil celular	57
<b>2.2. Otros Servicios</b>	
2.2.3.1 Horas facturadas por el personal ocupado por empresas de trabajo temporario	60
<b>2.3. Comercio</b>	
2.3.1.1 Ventas a precios constantes y tendencia ciclo en centros de compras	63
2.3.1.2 Ventas a precios corrientes en centros de compras	64
2.3.2 Ventas a precios constantes y tendencia ciclo en supermercados	68
2.3.3 Precios y volúmenes. Variación porcentual respecto a igual período del año anterior	82

## 2.1. Servicios públicos

A partir de la reforma del estado, con la provisión de los servicios públicos a cargo del sector privado, el INDEC asumió la tarea de actualizar el marco metodológico, coordinar el relevamiento de la información de estos sectores y difundirla a la comunidad.

El **Indicador Sintético de Servicios Públicos (ISSP)** expresa la evolución del consumo global de los servicios públicos mediante un indicador que sintetiza el comportamiento de las series estadísticas que sobre el tema dispone el INDEC. Para el cálculo del indicador se elaboran índices de volumen físico de la producción, base 1996=100<sup>1</sup>, a partir de la información de las cantidades mensuales producidas de cada actividad. La agregación de los números índice correspondientes a cada actividad, ponderados por el valor de producción estimado para el año 1996, permite obtener un índice de volumen físico para el total de los servicios públicos incluidos en el Indicador.

Las series empleadas en el cálculo del ISSP describen el comportamiento de las actividades a nivel nacional; en los casos de distribución de agua potable y transporte automotor de pasajeros sólo se cuenta con información sobre el Gran Buenos Aires.

### Desestacionalización de la Serie

Con el dato de marzo de 2003 se fijaron las opciones del ajuste estacional correspondiente al nivel general del ISSP, las que permanecerán fijas durante el año 2003:

- Extensión de la serie con un año de pronósticos obtenidos mediante el modelo  $(0,1,1)(0,0,1)_{12}$
- Ajuste de variación por "Pascua"

Respecto de las opciones para la estimación de la tendencia-ciclo se fijaron las siguientes:

- Extensión de la serie desestacionalizada modificada por valores extremos con un año de pronósticos obtenidos mediante el modelo  $(0,1,1)(0,0,1)_{12}$
- Corrección más estricta de los valores extremos para la serie extendida
- Estimación de la componente tendencia-ciclo mediante un filtro de Henderson de 13 términos para la serie corregida.

<sup>1</sup> Originalmente el período base fue 1993, pero los cambios observados en la estructura económica en general, y en el set de precios relativos en particular, generaron la necesidad de la actualización del período base.

**Nota:** los datos presentados en este capítulo son provisorios. La información se recopila y actualiza permanentemente y puede ser modificada de acuerdo a nuevos datos suministrados por las instituciones informantes. Por lo tanto, se omite en los cuadros el signo convencional \* correspondiente al carácter de provisorio.

### Ponderaciones de las distintas actividades incluidas en el Indicador Sintético de los Servicios Públicos, base 1996=100

Actividad	Ponderación en %
Distribución de electricidad	29,9
Distribución de gas natural	13,2
Distribución de agua potable	1,3
Transporte urbano de pasajeros en ferrocarriles	1,3
Transporte interurbano de pasajeros en ferrocarriles	0,2
Transporte de carga en ferrocarriles	1,4
Transporte de pasajeros en subterráneos	0,6
Transporte metropolitano de pasajeros en ómnibus	6,5
Transporte de pasajeros en aeronavegación de cabotaje	3,2
Transporte de carga en aeronavegación de cabotaje	0,2
Transporte de pasajeros en aeronavegación internacional	3,6
Transporte de carga en aeronavegación internacional	0,4
Peaje en rutas nacionales	1,5
Peaje en rutas de la provincia de Buenos Aires	0,2
Peaje en accesos a la ciudad de Buenos Aires	0,3
Servicio telefónico básico nacional	28,2
Servicio telefónico internacional	4,0
Servicio de telefonía celular móvil	4,0
<b>Total</b>	<b>100,0</b>

2. COMERCIO Y SERVICIOS

**Cuadro 2.1.1.1 Indicador sintético de servicios públicos, Base 1996=100**  
Series originales del nivel general y por sectores, y tendencia del nivel general del indicador

Período	Nivel general		Electricidad, gas y agua	Transporte de pasajeros	Transporte de carga	Peaje en rutas	Telefonía
	Original	Tendencia					
2002	138,5	138,4	119,2	82,2	117,0	122,7	122,7
2003	129,8	130,1	117,7	70,9	116,8	114,7	114,7
2004	143,6	143,6	127,8	80,4	137,4	128,3	128,3
2005	175,5	175,0	136,4	88,9	146,2	143,6	143,6
2005 Jul	216,8	213,1	149,6	104,9	156,8	158,1	353,7
Ago	218,2	214,7	148,6	101,7	154,7	152,2	361,5
Sep	213,4	216,4	139,3	99,4	157,1	149,9	365,3
Oct	216,5	218,4	135,8	100,6	164,0	161,2	367,6
Nov	215,5	220,7	140,6	97,9	158,7	168,4	361,8
Dic	231,3	223,1	140,2	96,0	157,8	191,2	381,6
2006 Ene	226,4	225,7	147,3	89,8	139,0	185,8	391,0
Feb	215,6	228,3	141,3	85,6	129,3	168,0	396,0
Mar	238,3	231,1	148,2	99,8	152,6	169,7	401,4
Abr	236,2	233,7	142,8	92,3	164,1	166,1	428,7
May	237,7	236,2	143,8	95,7	174,1	168,2	418,5
Jun	234,8	238,4	147,2	95,0	165,6	149,9	425,0
Jul	249,5	240,2	152,3	109,0	166,3	179,3	438,3
<b>Variación % del último mes respecto</b>							
al mes anterior	6,3	0,8	3,5	14,6	0,4	19,6	3,1
al mismo mes del año anterior	15,1	12,7	1,8	3,9	6,1	13,4	23,9
<b>Variación % del acumulado del año en curso respecto al mismo período del año anterior</b>							
	13,3	12,3	2,8	2,5	3,4	9,2	20,4

**Cuadro 2.1.1.2 Indicador sintético de servicios públicos, Base 1996=100**  
Series desestacionalizadas del nivel general y por sectores

Período	Nivel general	Electricidad, gas y agua	Transporte de pasajeros	Transporte de carga	Peaje en rutas	Telefonía
2002	138,7	119,3	82,3	116,9	122,6	188,5
2003	129,9	117,8	70,8	116,8	114,6	171,6
2004	143,7	127,9	80,3	137,4	128,1	191,4
2005	175,1	136,4	88,8	146,2	143,5	264,2
2005 Jul	209,0	139,7	98,7	149,4	157,5	353,7
Ago	214,6	143,3	96,8	152,5	160,2	361,5
Sep	215,7	142,0	96,9	152,4	163,6	365,3
Oct	217,0	141,4	95,7	157,5	165,1	367,6
Nov	219,5	148,2	95,2	155,4	173,7	361,8
Dic	223,7	142,6	94,7	158,4	177,1	381,6
2006 Ene	224,9	143,7	94,0	156,9	157,1	391,0
Feb	229,4	148,0	94,7	152,0	160,8	396,0
Mar	231,8	145,2	97,2	156,6	164,6	401,4
Abr	241,4	146,0	96,1	160,2	169,8	428,7
May	236,6	139,9	99,0	161,5	174,7	418,5
Jun	239,4	144,3	99,7	160,3	166,0	425,0
Jul	241,3	143,0	102,0	159,6	178,7	438,3
<b>Variación % del último mes respecto</b>						
al mes anterior	0,8	-0,9	2,3	-0,4	7,7	3,1
al mismo mes del año anterior	15,5	2,4	3,3	6,8	13,5	23,9
<b>Variación % del acumulado del año en curso respecto al mismo período del año anterior</b>						
	13,2	2,8	2,4	3,2	9,3	20,2

Cuadro 2.1.2 Electricidad, gas y agua

Período	Generación neta de energía eléctrica	Producción de gas natural	Agua entregada a la red
	GWh	Millones de m <sup>3</sup>	Miles de m <sup>3</sup>
2002	79.125	45.766	1.486.662
2003	85.257	50.414	1.510.558
2004	91.918	51.981	1.581.558
2005	96.927	51.251	1.593.988
2005 Jul	8.426	4.672	128.225
Ago	8.410	4.629	129.670
Sep	7.805	4.330	125.100
Oct	7.437	4.210	133.216
Nov	8.254	4.119	134.982
Dic	8.647	4.124	141.359
2006 Ene	8.936	4.151	145.000
Feb	8.255	4.230	128.987
Mar	8.486	4.189	139.000
Abr	8.021	4.090	134.143
May	8.658	4.443	137.857
Jun	8.811	4.432	136.000
Jul	9.053	4.359	137.000
<b>Variación % del último mes respecto</b>			
al mes anterior	2,7	- 1,7	0,7
al mismo mes del año anterior	7,4	- 6,7	6,8
Variación % del acumulado del año en curso respecto al mismo período del año anterior	6,8	0,2	3,0

**Generación neta de energía eléctrica.** Comprende la producción neta de las centrales de generación despachadas por CAMMESA. También se incluye el saldo de los autogeneradores y cogeneradores del Mercado Eléctrico Mayorista (MEM) y del Mercado Eléctrico Mayorista del Sistema Patagónico (MEMSP). Se incluye la importación proveniente de Yaciretá. Se incluye, también la generación neta destinada a satisfacer los contratos de exportación a Uruguay y Brasil, iniciados en febrero y marzo de 2000 respectivamente.

**Fuente:** Secretaría de Energía. Dirección Nacional de Prospectiva.

**Producción de gas natural.**

**Fuente:** Secretaría de Energía. Dirección Nacional de Recursos Hidrocarboníferos y Combustibles.

**Agua entregada a la red.** AySA SA presta servicios a la Ciudad de Buenos Aires y a los siguientes partidos del Gran Buenos Aires: Almirante Brown, Avellaneda, Esteban Echeverría, Ezeiza, General San Martín, Hurlingham, Ituzaingó, La Matanza, Lanús, Lomas de Zamora, Morón, San Fernando, San Isidro, Tres de Febrero, Tigre y Vicente López. Debe advertirse que la empresa concesionaria ha efectuado obras tendientes a eliminar importantes pérdidas de agua en la etapa de distribución. Por ello, la cantidad de "agua entregada a la red" puede reflejar disminuciones, aún cuando se mantenga o mejore el caudal entregado a los usuarios. Por este motivo, próximamente se difundirán indicadores complementarios tendientes a ofrecer una cobertura más amplia de esta actividad.

**Fuente:** AySA SA.

## 2. COMERCIO Y SERVICIOS

### Gráfico 2.1.2.1 Generación neta de energía eléctrica

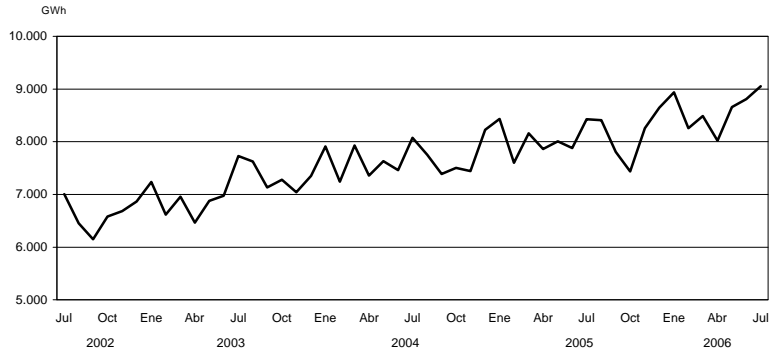

### Gráfico 2.1.2.2 Producción de gas natural



### Gráfico 2.1.2.3 Agua entregada a la red

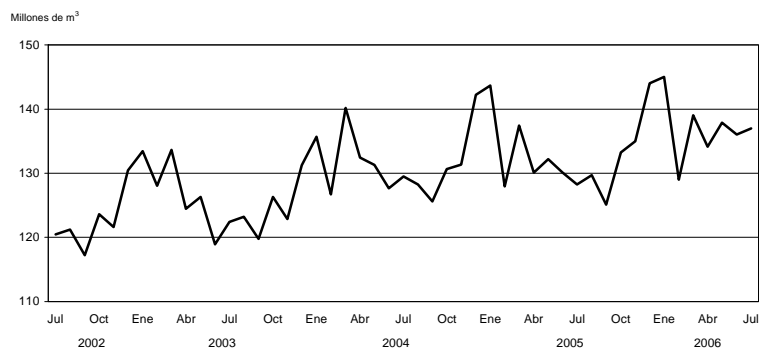

Cuadro 2.1.3.1 Pasajeros transportados en el servicio ferroviario urbano

Período	Total de pasajeros	Empresas							
		Trenes de Buenos Aires SA		Transportes Metropolitanos General Roca SA	Metrovías SA General Urquiza	Transportes Metropolitanos General San Martín SA	Ferrovías SAC Línea Belgrano Norte	Transportes Metropolitanos Belgrano Sur SA	Tren de la Costa SA
		Mitre	Sarmiento						
Miles de pasajeros									
2002	355.887	65.838	88.215	106.160	21.856	33.843	29.325	9.186	1.464
2003	377.819	68.750	97.246	108.575	26.553	29.870	34.800	10.417	1.608
2004	397.033	69.730	105.064	110.221	28.307	31.636	38.669	11.609	1.798
2005	414.662	71.436	109.275	117.058	27.704	34.912	40.554	11.938	1.785
2005 Jul	34.657	5.912	9.129	9.688	2.329	3.037	3.386	988	187
Ago	34.727	5.987	9.227	9.812	2.368	2.912	3.330	956	136
Sep	36.276	6.187	9.729	10.240	2.466	2.984	3.536	995	139
Oct	36.165	6.137	9.663	10.090	2.344	3.138	3.598	1.035	161
Nov	36.275	6.251	9.252	10.281	2.430	3.252	3.638	1.017	154
Dic	36.410	6.165	9.597	10.104	2.329	3.360	3.663	1.059	134
2006 Ene	30.922	5.317	8.251	8.118	1.956	2.947	3.222	960	150
Feb	30.953	5.341	8.045	8.530	1.922	2.882	3.162	925	145
Mar	36.927	6.403	9.625	10.298	2.348	3.384	3.718	1.009	141
Abr	35.616	6.076	9.358	9.712	2.283	3.380	3.668	994	144
May	37.198	6.424	9.928	10.089	2.388	3.509	3.757	997	105
Jun	35.242	6.062	9.383	9.611	2.305	3.298	3.585	916	82
Jul	37.021	6.367	9.891	10.002	2.356	3.538	3.749	986	132
<b>Variación % del último mes respecto</b>									
al mes anterior	5,0	5,0	5,4	4,1	2,2	7,3	4,6	7,6	59,8
al mismo mes del año anterior	6,8	7,7	8,4	3,2	1,1	16,5	10,7	-0,2	-29,4
<b>Variación % del acumulado del año en curso respecto al mismo período del año anterior</b>									
	3,9	3,1	4,3	-0,3	-1,3	19,0	9,1	-1,3	-15,2

**Nota:** comprende el servicio ferroviario prestado en la Ciudad de Buenos Aires y alrededores.

**Fuente:** Comisión Nacional de Regulación del Transporte.

Gráfico 2.1.3.1 Pasajeros transportados en ferrocarriles urbanos

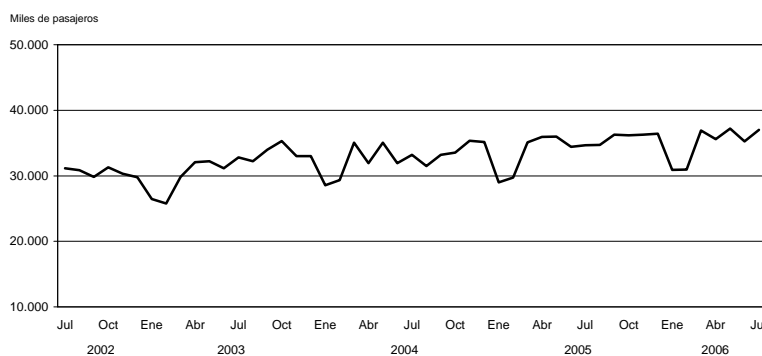

2. COMERCIO Y SERVICIOS

**Cuadro 2.1.3.2 Pasajeros transportados en el servicio ferroviario interurbano**

Período	Total de pasajeros	Operador del servicio				
		Buenos Aires	Río Negro	Chubut	Trenes de Buenos Aires SA	Chaco
Pasajeros						
2002	1.524.730	1.216.081	85.819	9.659	10.914	136.820
2003	2.110.885	1.739.186	130.286	20.331	22.067	160.661
2004	2.181.930	1.836.427	124.588	24.259	34.064	162.592
2005	2.158.670	1.816.790	118.032	26.790	36.781	160.277
2005 Jul	177.987	150.419	8.717	2.033	3.506	13.312
Ago	125.966	104.195	7.600	922	1.517	11.732
Sep	130.775	108.444	7.125	1.484	1.933	11.789
Oct	167.471	138.336	11.925	1.668	2.042	13.500
Nov	153.721	125.009	10.392	3.617	1.801	12.902
Dic	209.069	174.467	13.297	1.655	4.350	15.300
2006 Ene	306.881	263.787	15.326	7.628	5.317	14.823
Feb	284.675	250.212	11.830	5.641	4.527	12.465
Mar	191.054	164.850	9.365	3.824	1.718	11.297
Abr	159.910	136.316	7.345	1.767	2.229	12.253
May	131.545	109.057	7.837	1.172	1.303	12.176
Jun	123.013	102.175	6.952	498	1.332	12.056
Jul	185.655	158.371	8.834	2.378	2.989	13.083
<b>Variación % del último mes respecto</b>						
al mes anterior	50,9	55,0	27,1	377,5	124,4	8,5
al mismo mes del año anterior	4,3	5,3	1,3	17,0	- 14,7	- 1,7
<b>Variación % del acumulado del año en curso respecto al mismo período del año anterior</b>						
	0,8	1,6	- 0,3	31,3	- 22,8	- 7,3

Fuente: Comisión Nacional de Regulación del Transporte.

**Gráfico 2.1.3.2 Pasajeros transportados en ferrocarriles interurbanos**

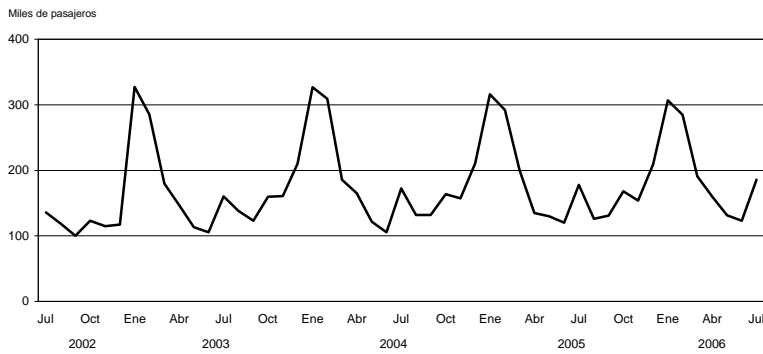

**Cuadro 2.1.3.3 Pasajeros transportados en el servicio de subterráneos por Metrovías SA**

Periodo	Total	Línea A	Línea B	Línea C	Línea D	Línea E	Premetro
Miles de pasajeros							
2002	222.067	36.113	59.749	41.863	66.654	14.989	2.699
2003	228.504	35.999	64.287	43.054	67.411	14.904	2.850
2004	241.186	37.347	70.974	44.506	69.991	15.608	2.761
2005	253.319	38.655	75.312	46.770	72.916	16.871	2.795
2005 Jul	22.457	3.420	6.821	4.132	6.389	1.447	248
Ago	23.850	3.617	7.067	4.214	7.062	1.645	246
Sep	23.843	3.564	7.080	4.258	7.068	1.637	236
Oct	22.267	3.369	6.547	4.113	6.481	1.525	232
Nov	22.057	3.304	6.641	4.122	6.292	1.482	215
Dic	21.263	3.218	6.462	4.022	5.936	1.376	250
2006 Ene	17.464	2.686	5.284	3.603	4.502	1.166	223
Feb	17.879	2.695	5.328	3.523	4.945	1.179	209
Mar	23.236	3.492	6.809	4.279	6.793	1.621	241
Abr	19.727	2.973	5.882	3.501	5.787	1.378	205
May	24.064	3.640	7.081	4.359	7.084	1.671	229
Jun	23.303	3.563	6.812	4.260	6.812	1.635	220
Jul	23.477	3.574	7.112	4.428	6.570	1.558	235
<b>Variación % del último mes respecto</b>							
al mes anterior	0,7	0,3	4,4	3,9	-3,6	-4,7	6,7
al mismo mes del año anterior	4,5	4,5	4,3	7,2	2,8	7,6	-5,3
<b>Variación % del acumulado del año en curso respecto al mismo período del año anterior</b>							
	6,5	4,8	6,7	7,3	6,0	10,9	-3,3

Fuente: Comisión Nacional de Regulación del Transporte.

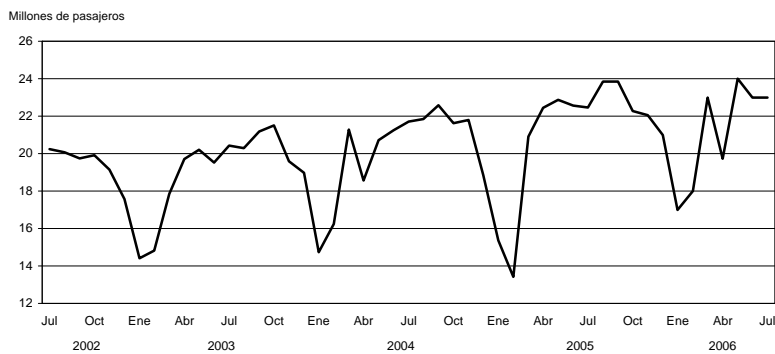
**Gráfico 2.1.3.3 Pasajeros transportados en el servicio de subterráneos por Metrovías SA**

2. COMERCIO Y SERVICIOS

**Cuadro 2.1.3.4 Pasajeros transportados en el servicio común del transporte automotor**

Periodo	Total	Líneas del distrito federal <sup>1</sup>	Líneas suburbanas Grupo 1 <sup>2</sup>	Líneas suburbanas Grupo 2 <sup>3</sup>
Miles de pasajeros				
2002	1.121.662	248.258	851.313	22.091
2003	1.288.682	289.622	967.695	31.365
2004	1.426.705	314.009	1.073.441	39.255
2005	1.552.087	340.557	1.168.353	43.177
2005 Jul	128.062	27.880	96.476	3.706
Ago	138.236	30.221	104.380	3.635
Sep	138.410	30.250	104.604	3.557
Oct	138.523	29.948	104.932	3.643
Nov	139.787	30.479	105.642	3.666
Dic	135.206	29.086	102.351	3.770
2006 Ene	108.301	23.297	81.686	3.318
Feb	108.517	24.092	81.143	3.282
Mar	142.077	31.078	107.173	3.826
Abr	136.689	30.681	102.162	3.847
May	145.199	32.726	108.564	3.909
Jun	137.340	30.953	102.502	3.885
Jul	141.080	31.272	105.711	4.097
<b>Variación % del último mes respecto</b>				
al mes anterior	2,7	1,0	3,1	5,5
al mismo mes del año anterior	10,2	12,2	9,6	10,5
<b>Variación % del acumulado del año en curso respecto al mismo periodo del año anterior</b>				
	6,6	7,1	6,6	5,0

<sup>1</sup>Líneas que cumplen la totalidad de su recorrido en Ciudad de Buenos Aires. <sup>2</sup>Líneas que tienen una de las cabeceras en la Ciudad de Buenos Aires y las restantes en alguna localidad del conurbano bonaerense. <sup>3</sup>Líneas que efectúan recorridos de media distancia partiendo de la Ciudad de Buenos Aires.

**Nota:** debido a las autorizaciones de extensiones en los recorridos, algunas líneas que pertenecían al distrito federal han pasado a la jurisdicción suburbanas Grupo I. Esto afecta las comparaciones con períodos anteriores en cada una de esas jurisdicciones.

**Fuente:** Comisión Nacional de Regulación del Transporte.

**Gráfico 2.1.3.4 Pasajeros transportados en el servicio común del transporte automotor**

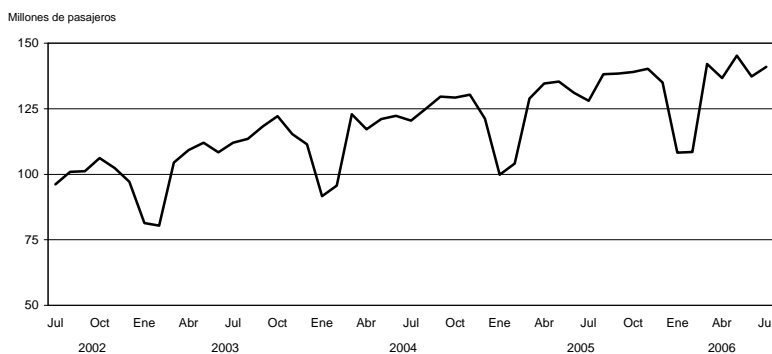

Cuadro 2.1.3.5 Servicio de microómnibus de larga distancia nacional

Período	Total		Norte		Cuyo		Centro	
	Salidas	Llegadas	Salidas	Llegadas	Salidas	Llegadas	Salidas	Llegadas
Servicios prestados <sup>1</sup>								
2004	294.183	259.114	31.995	31.793	17.282	17.097	63.863	62.603
2005	316.576	276.512	39.246	39.392	17.571	17.434	65.991	65.484
2005 Jul	27.868	23.974	3.775	3.824	1.546	1.546	5.763	5.622
Ago	25.888	22.363	3.202	3.179	1.463	1.447	5.524	5.435
Sep	24.698	20.949	3.090	3.046	1.407	1.373	5.252	5.128
Oct	26.299	22.779	3.284	3.275	1.455	1.453	5.482	5.450
Nov	24.906	21.165	3.126	3.106	1.376	1.353	5.206	5.094
Dic	28.356	24.726	3.782	3.664	1.450	1.473	5.604	6.426
2006 Ene	33.199	30.338	4.347	4.419	1.631	1.609	6.334	6.102
Feb	29.105	26.898	3.808	3.896	1.509	1.525	5.614	5.524
Mar	28.224	25.145	3.833	3.972	1.567	1.573	5.809	5.680
Abr	27.621	24.501	3.788	3.854	1.562	1.567	5.740	5.670
May	27.018	23.856	3.742	3.735	1.557	1.560	5.671	5.660
Jun	25.992	22.589	3.580	3.569	1.507	1.482	5.431	5.342
Jul	28.729	24.773	4.272	4.167	1.703	1.654	5.844	5.720
<b>Variación % del último mes respecto</b>								
al mes anterior	10,5	9,7	19,3	16,8	13,0	11,6	7,6	7,1
al mismo mes del año anterior	3,1	3,3	13,2	9,0	10,2	7,0	1,4	1,7
<b>Variación % del acumulado del año en curso respecto al mismo período del año anterior</b>								
	7,2	8,2	20,2	19,4	5,9	6,1	3,9	4,6

Período	Litoral		Interior de Buenos Aires		Costa Atlántica		Sur	
	Salidas	Llegadas	Salidas	Llegadas	Salidas	Llegadas	Salidas	Llegadas
Servicios prestados <sup>1</sup>								
2004	43.564	43.431	71.625	40.772	47.307	44.865	18.547	18.553
2005	45.230	45.076	79.759	42.870	48.276	45.815	20.503	20.441
2005 Jul	4.101	4.074	7.178	3.673	3.454	3.228	2.051	2.007
Ago	3.689	3.716	6.992	3.735	3.358	3.142	1.660	1.709
Sep	3.397	3.370	6.934	3.593	3.126	2.944	1.492	1.495
Oct	3.794	3.825	7.273	3.929	3.441	3.274	1.570	1.573
Nov	3.443	3.416	6.978	3.593	3.241	3.068	1.536	1.535
Dic	4.254	3.754	6.906	3.720	4.449	3.793	1.911	1.896
2006 Ene	4.425	4.706	6.391	3.720	7.703	7.512	2.368	2.270
Feb	4.112	4.209	5.956	3.396	6.160	6.333	1.946	2.015
Mar	3.861	3.905	7.029	3.736	4.280	4.399	1.845	1.880
Abr	3.825	3.892	7.024	3.756	3.883	3.931	1.800	1.833
May	3.789	3.878	7.018	3.775	3.486	3.462	1.755	1.786
Jun	3.682	3.693	6.722	3.545	3.374	3.241	1.696	1.717
Jul	4.294	4.047	6.764	3.643	3.525	3.371	2.327	2.171
<b>Variación % del último mes respecto</b>								
al mes anterior	16,6	9,6	0,6	2,8	4,5	4,0	37,2	26,4
al mismo mes del año anterior	4,7	-0,7	-5,8	-0,8	2,1	4,4	13,5	8,2
<b>Variación % del acumulado del año en curso respecto al mismo período del año anterior</b>								
	5,0	4,9	5,0	5,2	5,7	9,0	11,4	11,8

<sup>1</sup> Cantidad de ómnibus que salen, llegan o realizan alguna parada en la Terminal de Ómnibus de Retiro.

Norte: Jujuy, Salta, Catamarca, Tucumán, Formosa y Chaco. Cuyo: La Rioja, San Juan, San Luis, Mendoza. Centro: Córdoba, Santiago del Estero, Santa Fe, La Pampa.

Litoral: Misiones, Corrientes, Entre Ríos. Costa Atlántica: Mar de Ajó, Villa Gesell, Mar del Plata, Miramar, Necochea, Pinamar, San Bernardo.

Interior de Buenos Aires: resto de la Provincia de Buenos Aires. Sur: Neuquén, Río Negro, Chubut, Santa Cruz.

Fuente: Comisión Nacional de Regulación del Transporte.

## 2. COMERCIO Y SERVICIOS

Cuadro 2.1.3.6 Servicio de microómnibus de larga distancia internacional

Período	Total		Brasil		Uruguay	
	Salidas	Llegadas	Salidas	Llegadas	Salidas	Llegadas
Servicios prestados <sup>1</sup>						
2004	14.661	15.147	2.591	2.617	3.686	3.754
2005	15.384	15.927	2.548	2.577	3.918	4.065
2005 Jul	1.309	1.355	162	160	338	347
Ago	1.092	1.139	147	145	294	318
Sep	1.052	1.072	153	141	276	288
Oct	1.129	1.158	167	168	298	312
Nov	1.081	1.097	149	150	283	298
Dic	1.561	1.371	166	177	373	351
2006 Ene	1.945	2.156	488	448	406	413
Feb	1.457	1.626	306	335	258	270
Mar	1.234	1.316	228	238	188	190
Abr	1.165	1.228	185	190	207	220
May	1.095	1.140	141	141	226	250
Jun	1.070	1.089	130	124	226	248
Jul	1.322	1.353	153	148	297	310
<b>Variación % del último mes respecto</b>						
al mes anterior	23,6	24,2	17,7	19,4	31,4	25,0
al mismo mes del año anterior	1,0	-0,1	-5,6	-7,5	-12,1	-10,7
Variación % del acumulado del año en curso respecto al mismo período del año anterior						
	-1,9	-1,8	-7,7	-9,6	-24,5	-23,9

Período	Paraguay		Chile		Perú y Bolivia	
	Salidas	Llegadas	Salidas	Llegadas	Salidas	Llegadas
Servicios prestados <sup>1</sup>						
2004	6.749	7.147	914	898	721	731
2005	6.973	7.339	781	754	1.164	1.192
2005 Jul	645	678	69	71	95	99
Ago	516	535	45	43	90	98
Sep	491	506	45	44	87	93
Oct	505	527	47	47	112	104
Nov	490	505	49	43	110	101
Dic	820	666	68	51	134	126
2006 Ene	788	1.076	87	82	176	137
Feb	680	797	82	81	131	143
Mar	605	686	59	60	154	142
Abr	588	640	55	53	130	126
May	571	594	51	45	106	110
Jun	551	546	60	58	103	113
Jul	688	708	54	57	130	130
<b>Variación % del último mes respecto</b>						
al mes anterior	24,9	29,7	-10,0	-1,7	26,2	15,0
al mismo mes del año anterior	6,7	4,4	-21,7	-19,7	36,8	31,3
Variación % del acumulado del año en curso respecto al mismo período del año anterior						
	7,7	9,7	-15,0	-17,2	47,4	34,5

<sup>1</sup> Cantidad de ómnibus que salen, llegan o realizan alguna parada en la Terminal de Ómnibus de Retiro.

Fuente: Comisión Nacional de Regulación del Transporte.

Cuadro 2.1.3.7 Pasajeros transportados en el servicio de aeronavegación comercial

Periodo	Total	Servicio de cabotaje	Servicio internacional		
			Total	Empresas de bandera nacional	Empresas de bandera extranjera
Pasajeros					
2002	9.138.550	4.432.105	4.706.445	1.361.989	3.344.456
2003	9.931.059	4.433.625	5.497.434	1.813.687	3.683.747
2004	11.293.126	5.060.951	6.232.175	2.002.889	4.229.286
2005	12.683.864	5.792.156	6.891.708	2.036.013	4.855.695
2005 Jul	1.234.661	642.531	592.130	189.837	402.293
Ago	1.080.073	504.153	575.920	186.591	389.329
Sep	1.055.154	480.751	574.403	172.931	401.472
Oct	1.116.576	507.402	609.174	174.950	434.224
Nov	1.079.928	508.725	571.203	150.742	420.461
Dic	1.053.705	484.975	568.730	153.256	415.474
2006 Ene	1.092.000	452.500	639.500	192.500	447.000
Feb	1.030.000	430.000	600.000	170.000	430.000
Mar	1.088.000	465.000	623.000	166.000	457.000
Abr	966.000	431.000	535.000	138.000	397.000
May	977.710	404.550	573.160	152.720	420.440
Jun	921.288	369.225	552.062	182.070	369.993
Jul	1.188.000	540.000	648.000	219.000	429.000
<b>Variación % del último mes respecto</b>					
al mes anterior	28,9	46,3	17,4	20,3	15,9
al mismo mes del año anterior	- 3,8	- 16,0	9,4	15,4	6,6
<b>Variación % del acumulado del año en curso respecto al mismo período del año anterior</b>					
	- 0,5	- 6,5	4,5	1,9	5,6

**Nota:** incluye los pasajeros transportados por las empresas que prestan servicios regulares.  
**Fuente:** Dirección de Transporte Aero comercial.

Gráfico 2.1.3.5 Pasajeros transportados en el servicio de aeronavegación de cabotaje e internacional

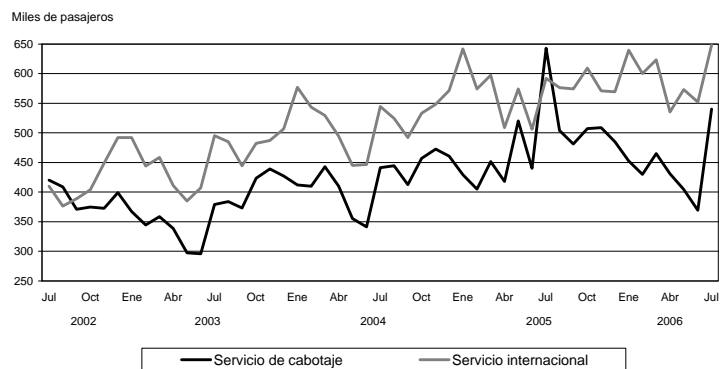

2. COMERCIO Y SERVICIOS

**Cuadro 2.1.4.1 Carga transportada en el servicio ferroviario**

Periodo	Total	Empresas					
		Ferrosur Roca SA	Buenos Aires al Pacífico San Martín SA	Ferrocarril Mesopotámico Línea General Urquiza SA	Nuevo Central Argentino SA	Ferroexpreso Pampeano SA	Ferrocarril General Belgrano SA
Miles de toneladas							
2002	17.458	3.251	3.030	675	7.272	2.422	807
2003	20.544	4.292	3.206	1.224	8.082	2.825	916
2004	21.713	4.812	3.410	1.370	8.326	2.969	826
2005	23.440	5.114	3.537	1.387	9.025	3.605	772
2005 Jul	2.034	414	292	120	860	278	71
Ago	2.016	446	303	115	789	293	70
Sep	2.063	436	299	123	809	316	80
Oct	1.989	476	286	121	723	326	57
Nov	1.864	463	292	100	642	306	61
Dic	1.818	440	295	115	640	275	53
2006 Ene	1.721	426	297	113	675	167	43
Feb	1.545	404	288	104	578	143	28
Mar	1.837	443	311	124	674	267	18
Abr	2.011	439	319	107	746	377	23
May	2.268	501	351	127	888	359	41
Jun	2.082	465	360	112	874	234	37
Jul	2.098	463	329	127	885	260	34
<b>Variación % del último mes respecto al mes anterior</b>	0,8	- 0,4	- 8,6	13,4	1,3	11,1	- 8,1
<b>al mismo mes del año anterior</b>	3,1	11,9	12,8	5,6	2,9	- 6,4	- 51,9
<b>Variación % del acumulado del año en curso respecto al mismo período del año anterior</b>	- 0,9	10,1	9,4	0,1	- 1,9	- 13,5	- 50,5

Fuente: Comisión Nacional de Regulación del Transporte.

**Gráfico 2.1.4.1 Carga transportada en el servicio ferroviario**

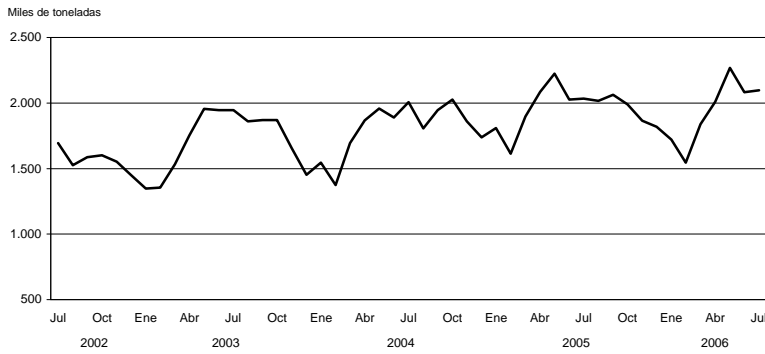

Cuadro 2.1.4.2 Carga transportada en el servicio de aeronavegación comercial

Período	Total	Servicio de cabotaje	Servicio internacional		
			Total	Empresas de bandera nacional	Empresas de bandera extranjera
Toneladas					
2002	136.326	20.685	115.641	9.387	106.254
2003	162.708	19.137	143.571	14.730	128.841
2004	182.800	17.609	165.191	16.601	148.590
2005	192.747	17.747	175.000	18.356	156.644
2005 Jul	15.013	1.526	13.487	1.414	12.073
Ago	14.448	1.543	12.905	1.334	11.571
Sep	14.718	1.530	13.188	1.507	11.681
Oct	18.198	1.577	16.621	1.915	14.706
Nov	19.192	1.466	17.726	2.082	15.644
Dic	20.074	1.553	18.522	2.211	16.311
2006 Ene	15.140	1.340	13.800	1.300	12.500
Feb	15.850	1.300	14.550	1.550	13.000
Mar	18.482	1.344	17.137	1.759	15.379
Abr	18.370	1.600	16.770	1.770	15.000
May	16.815	1.525	15.290	1.390	13.900
Jun	17.167	1.440	15.728	1.703	14.024
Jul	17.255	1.500	15.755	1.705	14.050
<b>Variación % del último mes respecto</b>					
al mes anterior	0,5	4,2	0,2	0,1	0,2
al mismo mes del año anterior	14,9	- 1,7	16,8	20,6	16,4
<b>Variación % del acumulado del año en curso respecto al mismo período del año anterior</b>					
	12,2	- 0,3	13,5	20,1	12,8

**Nota:** incluye la carga transportada por las empresas que prestan servicios regulares.  
**Fuente:** Dirección de Transporte Aerocomercial y Encuesta INDEC.

Gráfico 2.1.4.2 Carga transportada en el servicio de aeronavegación comercial

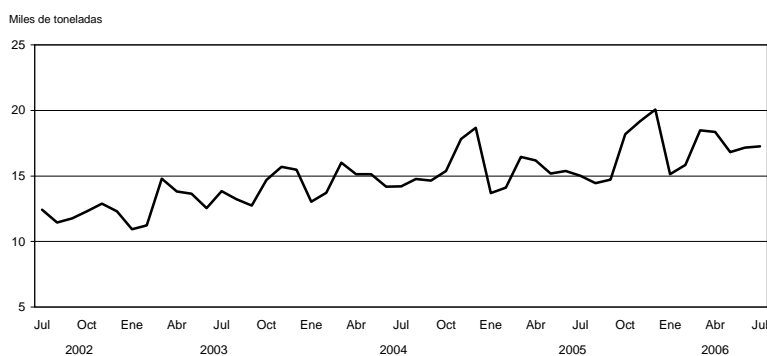

2. COMERCIO Y SERVICIOS

**Cuadro 2.1.5.1 Vehículos pasantes por puestos de peaje en rutas nacionales**

Período	Total de vehículos	Categorías			UTEq <sup>4</sup>	Recaudación en miles de pesos
		Automotores livianos <sup>1</sup>	Colectivos y camiones livianos <sup>2</sup>	Camiones pesados <sup>3</sup>		
Miles de unidades						
2002	76.707	53.548	5.604	17.556	129.783	166.712
2003	85.429	58.414	6.225	20.789	148.221	186.633
2004	95.530	66.932	6.475	22.124	162.173	199.418
2005	105.427	73.293	6.956	25.178	181.058	216.348
2005 Jul	9.237	6.566	566	2.105	15.546	19.272
Ago	8.540	5.882	568	2.091	14.834	17.914
Sep	8.353	5.711	575	2.068	14.586	17.672
Oct	8.975	6.305	591	2.079	15.235	18.751
Nov	9.168	6.189	628	2.350	16.228	17.953
Dic	10.810	7.631	704	2.475	18.249	19.433
2006 Ene	9.867	7.255	603	2.008	15.904	20.492
Feb	8.979	6.553	562	1.864	14.597	18.678
Mar	9.191	6.413	597	2.181	15.754	19.214
Abr	9.335	6.608	568	2.160	15.826	19.319
May	9.100	6.198	585	2.317	16.064	19.120
Jun	8.261	5.560	543	2.158	14.744	17.483
Jul	10.480	7.328	613	2.538	18.045	20.317
<b>Variación % del último mes respecto</b>						
al mes anterior	26,9	31,8	13,0	17,6	22,4	16,2
al mismo mes del año anterior	13,5	11,6	8,4	20,6	16,1	5,4
<b>Variación % del acumulado del año en curso respecto al mismo período del año anterior</b>						
	9,5	10,4	4,7	7,9	8,8	8,0

<sup>1</sup> Comprende motocicletas, vehículos de dos ejes y hasta 2,10 m de altura. <sup>2</sup> Comprende vehículos de hasta cuatro ejes y menos de 2,10 m de altura. <sup>3</sup> Comprende vehículos de más de dos ejes y más de 2,10 m de altura. <sup>4</sup> Son Unidades Técnicas Equivalentes expresadas en términos de automotores livianos y calculadas según la relación del costo del peaje de las distintas categorías de vehículos.

**Nota:** comprende los siguientes concesionarios: Semacar SA, Caminos del Oeste SA, Nuevas Rutas SACV, Covico UTE, Servicios Viales SA, Covinorte SA, Covicentro SA, Concanor SA, Virgen del Valle SA, Camino del Abra SACV, Caminos del Río Uruguay SA, Red Vial Centro SA.

**Fuente:** Secretaría de Obras Públicas y Transporte de la Nación sobre la base de información del Órgano de Control de Concesiones Viales.

**Gráfico 2.1.5.1 Vehículos pasantes por puestos de peaje en rutas nacionales**

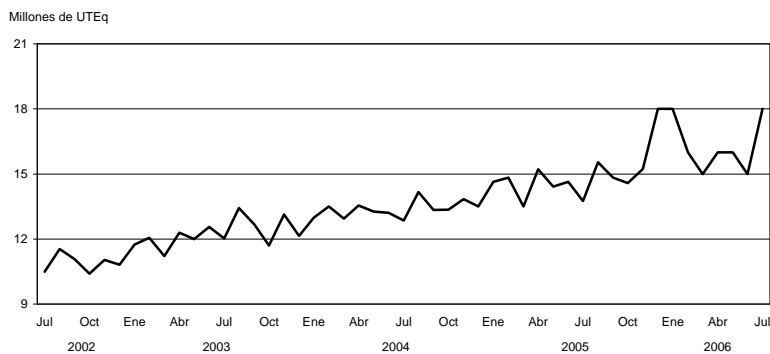

Cuadro 2.1.5.2 Vehículos pasantes por puestos de peaje en rutas de la Provincia de Buenos Aires

Período	Total de vehículos	Categorías			UTEq <sup>4</sup>	Recaudación en miles de pesos
		Automotores livianos <sup>1</sup>	Colectivos y camiones livianos <sup>2</sup>	Camiones pesados <sup>3</sup>		
Miles de unidades						
2002	9.750	8.729	478	542	11.314	33.283
2003	10.229	9.073	529	626	12.176	36.140
2004	11.548	10.199	621	727	13.828	42.689
2005	12.372	10.939	661	771	14.800	46.447
2005 Jul	779	686	42	52	941	2.722
Ago	685	593	41	51	843	2.358
Sep	642	547	42	53	806	2.269
Oct	953	847	51	55	1.130	3.478
Nov	904	783	56	65	1.113	3.303
Dic	1.292	1.144	70	79	1.543	4.825
2006 Ene	2.343	2.140	103	100	2.669	8.764
Feb	1.929	1.763	81	84	2.199	7.258
Mar	1.181	1.046	59	75	1.413	4.248
Abr	1.048	934	51	63	1.245	3.820
May	725	621	44	60	909	2.583
Jun	585	491	39	55	751	2.198
Jul	776	678	42	56	948	3.102
<b>Variación % del último mes respecto</b>						
al mes anterior	32,7	38,1	8,3	2,3	26,3	41,1
al mismo mes del año anterior	-0,4	-1,2	1,9	7,8	0,8	14,0
<b>Variación % del acumulado del año en curso respecto al mismo período del año anterior</b>						
	8,7	9,2	4,7	5,2	8,2	5,8

<sup>1</sup>Comprende motocicletas, vehículos de dos ejes y hasta 2,10 m de altura. <sup>2</sup>Comprende vehículos de hasta cuatro ejes y menos de 2,10 m de altura. <sup>3</sup>Comprende vehículos de más de dos ejes y más de 2,10 m de altura. <sup>4</sup>Son Unidades Técnicas Equivalentes expresadas en términos de automotores livianos y calculadas según la relación del costo del peaje de las distintas categorías de vehículos.

**Nota:** comprende los siguientes concesionarios: Covisur SA y Camino del Atlántico SA.

**Fuente:** Dirección de Vialidad de la provincia de Buenos Aires, Área Concesiones.

Gráfico 2.1.5.2 Vehículos pasantes por puestos de peaje en rutas de la Provincia de Buenos Aires

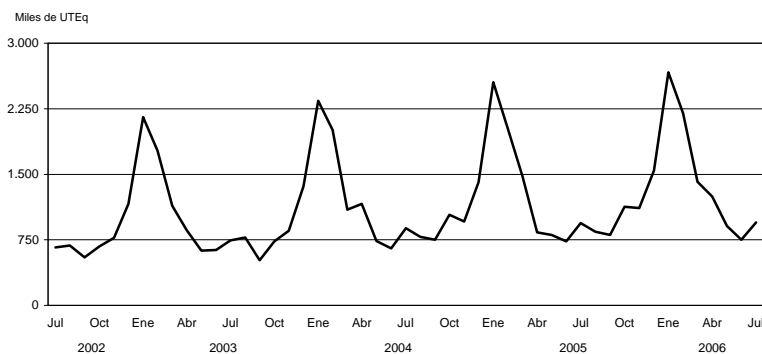

2. COMERCIO Y SERVICIOS

**Cuadro 2.1.5.3 Vehículos pasantes por puestos de peaje en accesos a la Ciudad de Buenos Aires**

Período	Total de vehículos	Categorías			UTEq <sup>4</sup>	Recaudación en miles de pesos
		Automotores livianos <sup>1</sup>	Colectivos y camiones livianos <sup>2</sup>	Camiones pesados <sup>3</sup>		
Miles de unidades						
2002	213.470	190.186	16.490	6.793	246.174	331.846
2003	237.122	209.163	18.942	9.017	277.983	380.314
2004	264.612	232.579	21.182	10.851	312.406	429.737
2005	291.753	256.185	23.116	12.453	345.604	474.095
2005 Jul	24.159	21.252	1.890	1.018	28.566	39.139
Ago	24.652	21.621	1.967	1.064	29.266	39.843
Sep	24.686	21.605	2.007	1.074	29.355	39.907
Oct	26.334	23.182	2.054	1.099	31.098	42.720
Nov	26.282	23.012	2.126	1.143	31.239	43.279
Dic	27.923	24.643	2.145	1.134	32.862	45.037
2006 Ene	24.215	21.174	1.953	1.089	28.831	40.560
Feb	23.143	20.277	1.854	1.012	27.473	38.647
Mar	26.749	23.426	2.195	1.128	31.724	42.699
Abr	25.566	22.554	1.966	1.046	30.105	42.678
May	26.145	22.915	2.101	1.129	31.044	45.275
Jun	24.276	21.173	2.007	1.095	29.012	42.744
Jul	26.211	22.988	2.078	1.144	31.130	45.466
<b>Variación % del último mes respecto</b>						
al mes anterior	8,0	8,6	3,5	4,5	7,3	6,4
al mismo mes del año anterior	8,5	8,2	10,0	12,4	9,0	16,2
<b>Variación % del acumulado del año en curso respecto al mismo período del año anterior</b>						
	8,9	8,7	10,4	10,2	9,1	13,2

<sup>1</sup> Comprende motocicletas, vehículos de dos ejes y hasta 2,10 m de altura. <sup>2</sup> Comprende vehículos de hasta cuatro ejes y menos de 2,10 m de altura. <sup>3</sup> Comprende vehículos de más de dos ejes y más de 2,10 m de altura. <sup>4</sup> Son Unidades Técnicas Equivalentes expresadas en términos de automotores livianos y calculadas según la relación del costo del peaje de las distintas categorías de vehículos.

**Nota:** la autopista Buenos Aires- La Plata comenzó a operar en julio de 1995. El acceso Oeste comenzó a operar en junio de 1997; en septiembre de 1998, se habilitó el puesto de peaje de Avenida General Paz a Vergara. El acceso Ricchieri comenzó a operar en marzo de 1997. El acceso Norte comenzó a operar en julio de 1996. La Autopista Ezeiza- Cañuelas comenzó a operar el 20 de octubre de 1999.

**Fuente:** Órgano de Control de las Concesiones de la Red de Accesos a la Ciudad de Buenos Aires.

**Gráfico 2.1.5.3 Vehículos pasantes por puestos de peaje en accesos a la Ciudad de Buenos Aires**

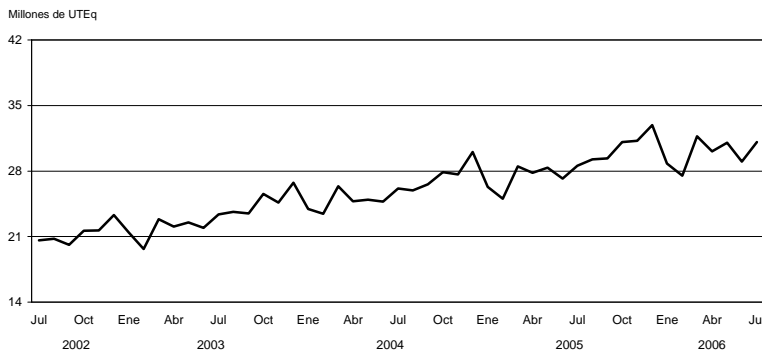

**Cuadro 2.1.5.4 Vehículos pasantes por puestos de peaje en la autopista Buenos Aires– La Plata**

Período	Total de vehículos	Categorías			UTEq <sup>4</sup>	Recaudación en miles de pesos
		Automotores livianos <sup>1</sup>	Colectivos y camiones livianos <sup>2</sup>	Camiones pesados <sup>3</sup>		
Miles de unidades						
2002	38.363	35.533	1.802	1.028	42.476	74.170
2003	44.508	40.459	2.412	1.637	50.716	89.120
2004	49.863	44.918	2.926	2.018	57.551	101.155
2005	55.561	49.914	3.360	2.287	64.371	110.620
2005 Jul	4.582	4.132	270	180	5.282	9.089
Ago	4.642	4.173	282	188	5.375	9.269
Sep	4.534	4.062	286	186	5.265	9.044
Oct	4.901	4.407	295	198	5.671	9.940
Nov	4.982	4.454	322	206	5.797	10.172
Dic	5.305	4.771	330	204	6.125	10.700
2006 Ene	5.020	4.498	303	219	5.836	10.448
Feb	4.826	4.314	318	194	5.600	9.949
Mar	5.183	4.576	412	195	6.061	10.314
Abr	4.865	4.388	295	182	5.596	9.538
May	4.910	4.397	321	192	5.693	9.665
Jun	4.534	4.041	298	195	5.303	9.071
Jul	4.938	4.437	303	199	5.719	9.720
<b>Variación % del último mes respecto</b>						
al mes anterior	8,9	9,8	1,6	1,8	7,8	7,2
al mismo mes del año anterior	7,8	7,4	11,9	10,4	8,3	6,9
<b>Variación % del acumulado del año en curso respecto al mismo período del año anterior</b>						
	9,9	9,3	21,9	5,4	10,2	11,7

<sup>1</sup> Comprende motocicletas, vehículos de dos ejes y hasta 2,10 m de altura. <sup>2</sup> Comprende vehículos de hasta cuatro ejes y menos de 2,10 m de altura. <sup>3</sup> Comprende vehículos de más de dos ejes y más de 2,10 m de altura. <sup>4</sup> Son Unidades Técnicas Equivalentes expresadas en términos de automotores livianos y calculadas según la relación del costo del peaje de las distintas categorías de vehículos.

**Nota:** la autopista Buenos Aires– La Plata comenzó a operar en julio de 1995.

**Fuente:** Órgano de Control de las Concesiones de la Red de Accesos a la Ciudad de Buenos Aires.

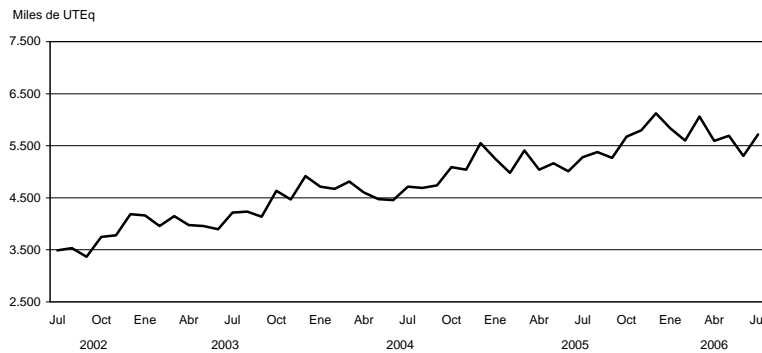
**Gráfico 2.1.5.4 Vehículos pasantes por puestos de peaje en la autopista Buenos Aires – La Plata**

2. COMERCIO Y SERVICIOS

**Cuadro 2.1.5.5 Vehículos pasantes por puestos de peaje en el acceso Oeste a la Ciudad de Buenos Aires**

Período	Total de vehículos	Categorías			UTEq <sup>4</sup>	Recaudación en miles de pesos
		Automotores livianos <sup>1</sup>	Colectivos y camiones livianos <sup>2</sup>	Camiones pesados <sup>3</sup>		
Miles de unidades						
2002	53.281	48.105	3.642	1.535	60.618	87.164
2003	59.974	53.716	4.147	2.110	69.318	100.694
2004	67.473	60.221	4.652	2.600	78.597	114.771
2005	74.990	66.717	5.214	3.059	87.854	129.005
2005 Jul	6.252	5.574	424	253	7.312	10.723
Ago	6.339	5.635	440	264	7.443	10.883
Sep	6.409	5.679	459	271	7.547	11.095
Oct	6.875	6.109	484	282	8.063	11.810
Nov	6.786	6.005	489	293	8.008	11.768
Dic	7.320	6.528	496	295	8.554	12.580
2006 Ene	6.181	5.470	437	274	7.302	10.741
Feb	5.868	5.199	411	257	6.920	10.169
Mar	6.892	6.124	478	290	8.093	11.765
Abr	6.659	5.943	449	267	7.774	12.002
May	6.837	6.063	481	293	8.054	12.974
Jun	6.358	5.618	456	285	7.533	12.098
Jul	6.893	6.127	468	297	8.109	13.113
<b>Variación % del último mes respecto</b>						
al mes anterior	8,4	9,1	2,8	4,4	7,6	8,4
al mismo mes del año anterior	10,3	9,9	10,3	17,3	10,9	22,3
<b>Variación % del acumulado del año en curso respecto al mismo período del año anterior</b>						
	10,7	10,3	11,7	18,8	11,5	16,9

<sup>1</sup> Comprende motocicletas, vehículos de dos ejes y hasta 2,10 m de altura. <sup>2</sup> Comprende vehículos de hasta cuatro ejes y menos de 2,10 m de altura. <sup>3</sup> Comprende vehículos de más de dos ejes y más de 2,10 m de altura. <sup>4</sup> Son Unidades Técnicas Equivalentes expresadas en términos de automotores livianos y calculadas según la relación del costo del peaje de las distintas categorías de vehículos.

**Nota:** el acceso Oeste comenzó a operar en junio de 1997; en septiembre de 1998, se habilitó el puesto de peaje de Avenida General Paz a Vergara.  
**Fuente:** Órgano de Control de las Concesiones de la Red de Accesos a la Ciudad de Buenos Aires.

**Gráfico 2.1.5.5 Vehículos pasantes por puestos de peaje en el acceso Oeste a la Ciudad de Buenos Aires**

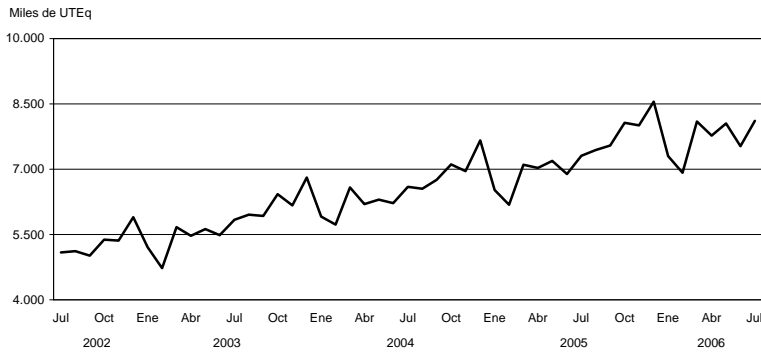

**Cuadro 2.1.5.6 Vehículos pasantes por puestos de peaje en el acceso Ricchieri a la Ciudad de Buenos Aires**

Período	Total de vehículos	Categorías			UTEq <sup>4</sup>	Recaudación en miles de pesos
		Automotores livianos <sup>1</sup>	Colectivos y camiones livianos <sup>2</sup>	Camiones pesados <sup>3</sup>		
Miles de unidades						
2002	36.148	32.033	3.065	1.050	41.688	28.856
2003	38.695	33.728	3.608	1.359	45.596	31.392
2004	42.520	36.840	4.052	1.628	50.555	43.244
2005	47.000	40.592	4.536	1.872	56.155	38.279
2005 Jul	3.896	3.369	374	154	4.649	3.186
Ago	3.968	3.422	386	160	4.751	3.272
Sep	3.976	3.423	390	163	4.771	3.280
Oct	4.197	3.636	397	165	5.001	3.441
Nov	4.204	3.615	414	176	5.053	3.503
Dic	4.401	3.812	418	171	5.242	3.145
2006 Ene	3.897	3.347	393	157	4.678	3.034
Feb	3.605	3.102	358	146	4.322	3.034
Mar	4.211	3.632	409	170	5.039	3.386
Abr	4.020	3.483	380	156	4.784	3.302
May	4.133	3.557	402	173	4.965	3.412
Jun	3.877	3.322	390	166	4.681	3.231
Jul	4.153	3.573	409	171	4.987	3.407
<b>Variación % del último mes respecto</b>						
al mes anterior	7,1	7,6	4,9	3,1	6,5	5,4
al mismo mes del año anterior	6,6	6,1	9,5	11,1	7,3	6,9
Variación % del acumulado del año en curso respecto al mismo período del año anterior	6,3	5,9	8,3	9,8	6,8	5,4

<sup>1</sup>Comprende motocicletas, vehículos de dos ejes y hasta 2,10 m de altura. <sup>2</sup>Comprende vehículos de hasta cuatro ejes y menos de 2,10 m de altura. <sup>3</sup>Comprende vehículos de más de dos ejes y más de 2,10 m de altura. <sup>4</sup> Son Unidades Técnicas Equivalentes expresadas en términos de automotores livianos y calculadas según la relación del costo del peaje de las distintas categorías de vehículos.

**Nota:** el acceso Ricchieri comenzó a operar en marzo de 1997.

**Fuente:** Órgano de Control de las Concesiones de la Red de Accesos a la Ciudad de Buenos Aires.

**Gráfico 2.1.5.6 Vehículos pasantes por puestos de peaje en el acceso Ricchieri a la Ciudad de Buenos Aires**

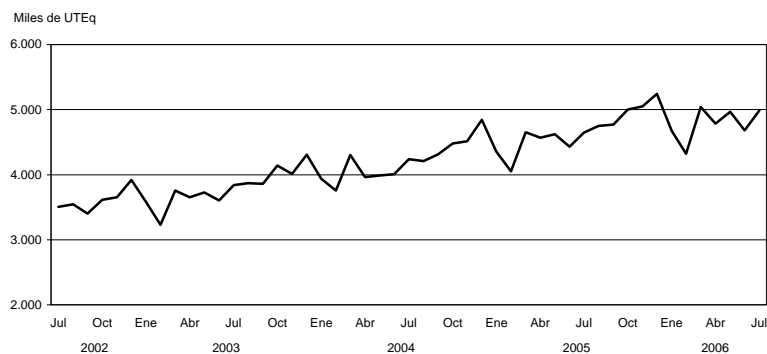

2. COMERCIO Y SERVICIOS

**Cuadro 2.1.5.7 Vehículos pasantes por puestos de peaje en el acceso Norte a la Ciudad de Buenos Aires**

Período	Total de vehículos	Categorías			UTEq <sup>4</sup>	Recaudación en miles de pesos
		Automotores livianos <sup>1</sup>	Colectivos y camiones livianos <sup>2</sup>	Camiones pesados <sup>3</sup>		
Miles de unidades						
2002	78.385	68.266	7.503	2.616	92.215	135.881
2003	85.846	74.399	8.196	3.252	101.984	152.292
2004	95.462	82.771	8.894	3.796	113.650	213.428
2005	103.808	90.300	9.259	4.249	123.494	186.774
2005 Jul	8.593	7.481	761	350	10.214	15.426
Ago	8.859	7.696	797	366	10.563	15.675
Sep	8.897	7.727	806	364	10.601	15.716
Oct	9.399	8.221	812	367	11.109	16.703
Nov	9.375	8.162	832	381	11.145	17.015
Dic	9.863	8.657	828	378	11.612	17.730
2006 Ene	8.193	7.080	755	359	9.814	15.423
Feb	7.990	6.945	707	338	9.513	14.741
Mar	9.520	8.310	828	382	11.277	16.428
Abr	9.088	7.957	778	353	10.720	17.014
May	9.370	8.156	832	382	11.136	18.441
Jun	8.697	7.527	802	367	10.403	17.619
Jul	9.315	8.092	833	390	11.103	18.439
<b>Variación % del último mes respecto</b>						
al mes anterior	7,1	7,5	3,8	6,2	6,7	4,7
al mismo mes del año anterior	8,4	8,2	9,4	11,4	8,7	19,5
<b>Variación % del acumulado del año en curso respecto al mismo período del año anterior</b>						
	8,3	8,5	6,7	7,4	8,0	13,6

<sup>1</sup> Comprende motocicletas, vehículos de dos ejes y hasta 2,10 m de altura. <sup>2</sup> Comprende vehículos de hasta cuatro ejes y menos de 2,10 m de altura. <sup>3</sup> Comprende vehículos de más de dos ejes y más de 2,10 m de altura. <sup>4</sup> Son Unidades Técnicas Equivalentes expresadas en términos de automotores livianos y calculadas según la relación del costo del peaje de las distintas categorías de vehículos.

**Nota:** el acceso Norte comenzó a operar en julio de 1996.

**Fuente:** Órgano de Control de las Concesiones de la Red de Accesos a la Ciudad de Buenos Aires.

**Gráfico 2.1.5.7 Vehículos pasantes por puestos de peaje en el acceso Norte a la Ciudad de Buenos Aires**

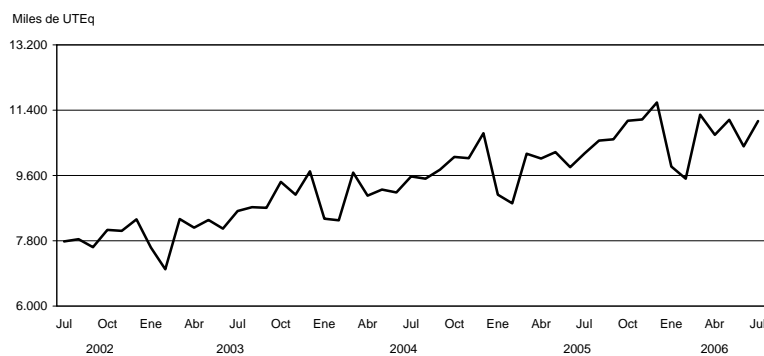

Cuadro 2.1.5.8 Vehículos pasantes por puestos de peaje en la autopista Ezeiza- Cañuelas

Período	Total de vehículos	Categorías			UTEq <sup>4</sup>	Recaudación en miles de pesos
		Automotores livianos <sup>1</sup>	Colectivos y camiones livianos <sup>2</sup>	Camiones pesados <sup>3</sup>		
Miles de unidades						
2002	7.293	6.249	479	564	9.176	5.775
2003	8.098	6.860	579	659	10.370	6.816
2004	9.295	7.829	658	808	12.052	7.918
2005	10.394	8.662	746	986	13.730	9.025
2005 Jul	836	696	60	81	1.109	714
Ago	843	695	62	87	1.134	743
Sep	869	715	65	89	1.170	772
Oct	962	809	67	86	1.254	826
Nov	935	777	69	88	1.236	820
Dic	1.033	875	72	85	1.329	882
2006 Ene	924	778	65	81	1.200	915
Feb	854	716	60	77	1.118	755
Mar	943	784	68	91	1.254	807
Abr	934	782	64	87	1.231	822
May	896	743	65	88	1.196	783
Jun	810	665	62	83	1.092	725
Jul	913	759	66	88	1.213	787
<b>Variación % del último mes respecto</b>						
al mes anterior	12,7	14,1	6,9	6,0	11,1	8,5
al mismo mes del año anterior	9,1	9,1	10,3	8,5	9,3	10,2
Variación % del acumulado del año en curso respecto al mismo período del año anterior						
	9,1	9,1	9,7	8,0	9,2	12,3

<sup>1</sup>Comprende motocicletas, vehículos de dos ejes y hasta 2,10 m de altura. <sup>2</sup>Comprende vehículos de hasta cuatro ejes y menos de 2,10 m de altura. <sup>3</sup>Comprende vehículos de más de dos ejes y más de 2,10 m de altura. <sup>4</sup> Son Unidades Técnicas Equivalentes expresadas en términos de automotores livianos y calculadas según la relación del costo del peaje de las distintas categorías de vehículos.

**Nota:** la autopista Ezeiza- Cañuelas comenzó a operar el 20 de octubre de 1999.

**Fuente:** Órgano de Control de las Concesiones de la Red de Accesos a la Ciudad de Buenos Aires.

Gráfico 2.1.5.8 Vehículos pasantes por puestos de peaje en la autopista Ezeiza- Cañuelas

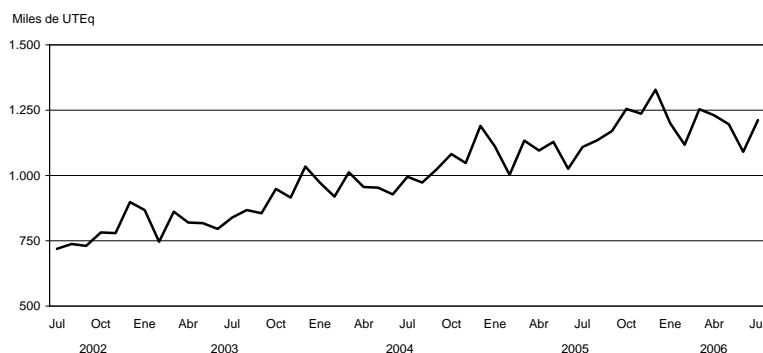

2. COMERCIO Y SERVICIOS

**Cuadro 2.1.5.9 Vehículos pasantes por puestos de peaje en accesos a la Ciudad de Córdoba**

Período	Total de vehículos	Categorías			UTEq <sup>4</sup>	Recaudación en miles de pesos
		Automotores livianos <sup>1</sup>	Colectivos y camiones livianos <sup>2</sup>	Camiones pesados <sup>3</sup>		
Miles de unidades						
2002	22.483	19.232	1.894	1.357	27.677	34.254
2003	28.526	24.401	2.364	1.761	35.239	39.525
2004	31.320	26.778	2.527	2.014	38.903	46.614
2005	33.702	28.696	2.661	2.345	42.295	50.280
2005 Jul	2.910	2.491	220	198	3.637	4.487
Ago	2.741	2.313	222	206	3.491	4.223
Sep	2.722	2.291	225	206	3.475	3.475
Oct	2.933	2.492	231	210	3.693	4.444
Nov	2.869	2.410	233	226	3.676	4.439
Dic	3.207	2.747	246	215	3.988	4.760
2006 Ene	3.641	3.174	262	205	4.402	5.245
Feb	3.131	2.713	226	191	3.831	4.560
Mar	3.051	2.612	226	213	3.816	4.612
Abr	2.995	2.570	223	202	3.729	4.539
May	2.924	2.466	232	227	3.741	4.581
Jun	2.708	2.277	221	210	3.471	4.234
Jul	3.104	2.649	232	223	3.906	4.790
<b>Variación % del último mes respecto</b>						
al mes anterior	14,6	16,3	4,9	6,1	12,5	13,1
al mismo mes del año anterior	6,7	6,4	5,3	12,2	7,4	6,7
<b>Variación % del acumulado del año en curso respecto al mismo período del año anterior</b>						
	- 100,0	- 100,0	- 100,0	- 100,0	- 100,0	- 100,0

<sup>1</sup> Comprende motocicletas, vehículos de dos ejes y hasta 2,10 m de altura. <sup>2</sup> Comprende vehículos de hasta cuatro ejes y menos de 2,10 m de altura. <sup>3</sup> Comprende vehículos de más de dos ejes y más de 2,10 m de altura. <sup>4</sup> Son Unidades Técnicas Equivalentes expresadas en términos de automotores livianos y calculadas según la relación del costo del peaje de las distintas categorías de vehículos.

**Nota:** las fechas de apertura de los puestos de peaje son las siguientes: las rutas nacionales números 36 y 19, las rutas provinciales números 19 y 5 y la autopista Pilar- Córdoba, marzo de 2000; la ruta nacional número 9 Sur, julio de 2000.

**Fuente:** Órgano de Control de las Concesiones Viales de la Provincia de Córdoba.

**Gráfico 2.1.5.9 Vehículos pasantes por puestos de peaje en accesos a la Ciudad de Córdoba**

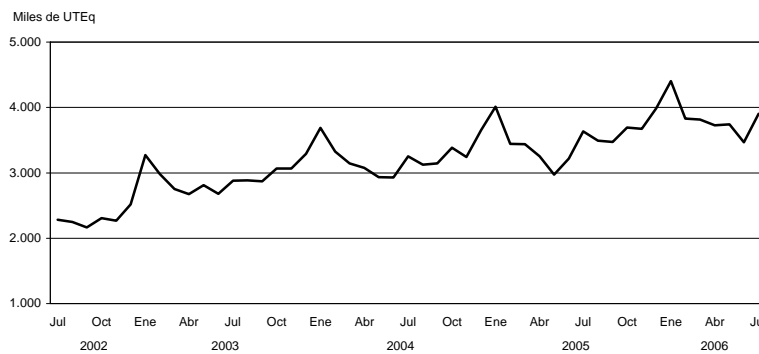

Cuadro 2.1.6.1 Servicio telefónico básico

Período	Líneas instaladas	Líneas en servicio	Teléfonos públicos	Llamadas urbanas
Miles				
2002	8.688,4	7.838,5	145,0	10.870.924
2003	8.694,7	7.701,4	137,5	11.601.688
2004	8.721,5	7.904,1	149,0	12.371.790
2005	8.821,9	8.206,1	157,5	12.281.023
2005 Jul	8.827,8	8.188,1	157,5	1.029.213
Ago	8.835,4	8.200,2	157,7	1.065.615
Sep	8.850,1	8.297,8	158,3	1.034.338
Oct	8.868,9	8.332,2	158,3	1.061.074
Nov	8.884,0	8.355,4	157,8	1.071.776
Dic	8.892,4	8.388,6	157,7	1.140.877
2006 Ene	8.897,6	8.393,0	158,0	962.769
Feb	8.926,2	8.411,1	158,1	908.763
Mar	8.933,9	8.426,3	157,7	1.045.427
Abr	8.941,2	8.445,8	157,6	1.032.876
May	8.949,8	8.465,0	157,7	1.016.943
Jun	8.962,7	8.489,0	158,3	1.028.282
Jul	8.984,9	8.512,2	157,6	1.118.070
<b>Variación % del último mes respecto</b>				
al mes anterior	0,2	0,3	-0,5	8,7
al mismo mes del año anterior	1,8	4,0	--	8,6
<b>Variación % del acumulado del año en curso respecto al mismo período del año anterior</b>				
	1,7	3,9	0,5	3,0

**Nota:** los valores anuales en el caso de las líneas instaladas y en servicio y de los teléfonos públicos corresponden a promedios, y en el caso de las llamadas al total.

**Fuente:** Comisión Nacional de Comunicaciones y encuesta INDEC.

Gráfico 2.1.6.1 Líneas en servicio telefónico básico



Gráfico 2.1.6.2 Llamadas urbanas del servicio telefónico básico



2. COMERCIO Y SERVICIOS

**Cuadro 2.1.6.2 Servicio telefónico básico de larga distancia nacional e internacional**

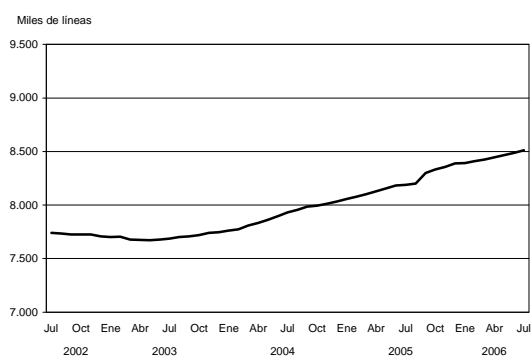
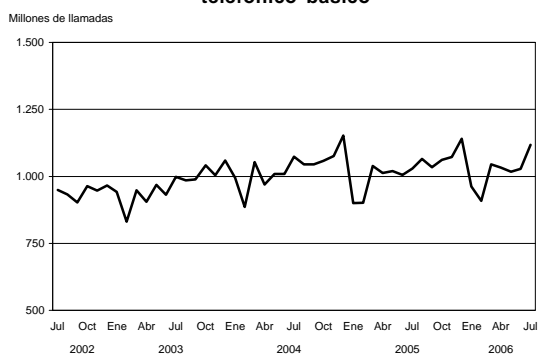
Período	Llamadas interurbanas	Minutos de llamadas interurbanas	Llamadas internacionales de salida	Minutos de llamadas internacionales de salida
Miles				
2003	1.719.480	5.031.360	94.830	473.583
2004	1.987.418	4.205.116	115.909	556.916
2005	2.313.192	4.280.693	142.582	590.477
2005 Jul	194.448	573.011	12.316	46.993
Ago	197.531	590.814	13.104	46.198
Sep	195.350	574.008	12.348	47.710
Oct	201.027	589.755	12.844	48.865
Nov	202.734	587.730	13.259	49.595
Dic	212.830	606.427	14.124	54.364
2006 Ene	195.435	545.902	14.239	53.671
Feb	187.907	537.183	13.322	49.016
Mar	206.203	600.353	14.283	57.329
Abr	234.533	627.895	13.480	54.281
May	238.947	668.697	14.361	55.394
Jun	231.891	618.807	14.160	53.981
Jul	235.396	630.579	15.856	57.741
<b>Variación % del último mes respecto</b>				
al mes anterior	1,5	1,9	12,0	7,0
al mismo mes del año anterior	21,1	10,0	28,7	22,9
<b>Variación % del acumulado del año en curso respecto al mismo período del año anterior</b>				
	17,4	75,2	29,6	11,0

Fuente: Comisión Nacional de Comunicaciones y encuesta INDEC.

**Gráfico 2.1.6.3 Llamadas interurbanas**

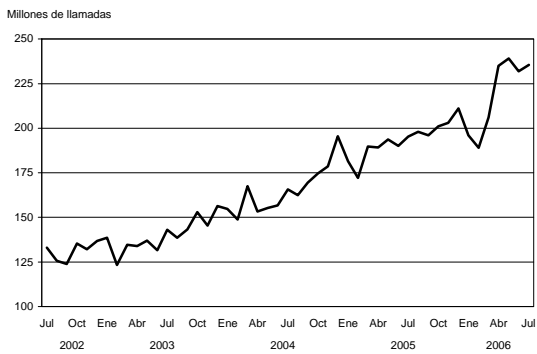

**Gráfico 2.1.6.4 Minutos de llamadas internacionales de salida**

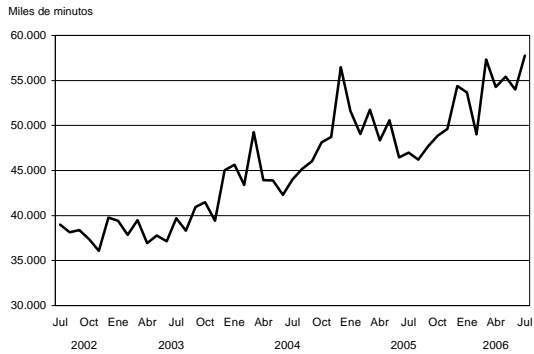

Cuadro 2.1.6.3 Telefonía móvil celular

Período	Cantidad de teléfonos	Cantidad de llamadas	Cantidad de minutos
Miles			
2002	6.459,7	4.538.050	6.637.221
2003	6.975,2	5.697.586	8.165.423
2004	10.197,8	9.507.447	13.532.340
2005	17.767,9	16.048.593	18.774.477
2005 Jul	17.924,3	1.428.676	1.563.953
Ago	18.758,3	1.465.008	1.597.714
Sep	19.380,9	1.390.395	1.563.468
Oct	20.371,1	1.520.740	1.668.342
Nov	21.015,3	1.438.883	1.674.331
Dic	22.156,4	1.681.061	1.883.305
2006 Ene	22.790,2	1.586.348	1.795.535
Feb	23.382,2	1.492.996	1.695.355
Mar	23.889,5	1.670.254	1.695.356
Abr	24.565,4	1.622.370	1.695.357
May	25.053,1	1.669.012	1.695.358
Jun	25.950,0	1.624.329	1.695.359
Jul	26.758,5	1.745.489	1.695.360
<b>Variación % del último mes respecto</b>			
al mes anterior	3,1	7,5	--
al mismo mes del año anterior	49,3	22,2	8,4
Variación % del acumulado del año en curso respecto al mismo período del año anterior			
	54,6	33,4	15,2

**Nota:** no se incluyen abonados del sistema PCS.

Los valores anuales en cantidad de teléfonos corresponden al promedio y en cantidad de llamadas al total.

**Fuente:** Comisión Nacional de Comunicaciones y elaboración propia sobre datos de las empresas de telefonía móvil celular.

Gráfico 2.1.6.5 Teléfonos móviles celulares en servicio



Gráfico 2.1.6.6 Llamadas del servicio telefónico móvil celular



**2.2. Otros Servicios**

**2.2.1. Servicio de radiomensaje**

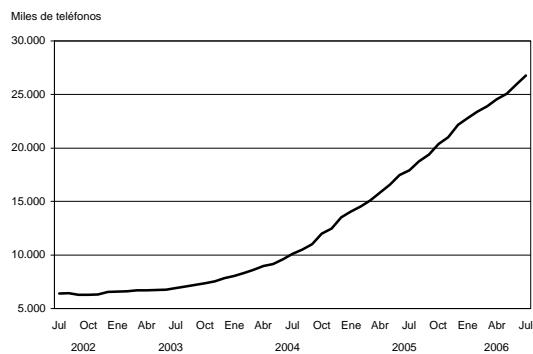
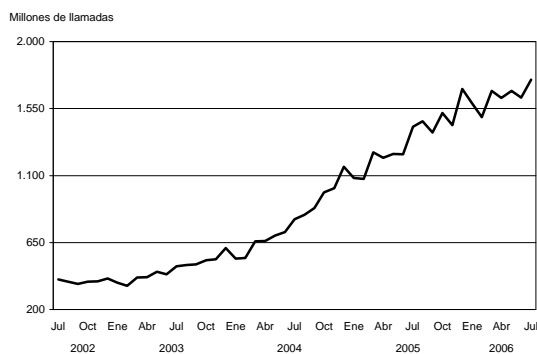
**E**l sistema de localización de personas es un servicio con características específicas, también conocido como radiomensaje, radiollamada, bipper o paging.

El relevamiento de la información para el análisis de coyuntura se realiza cada trimestre y cubre la actividad de las empresas establecidas en el Gran Buenos Aires.

**Cuadro 2.2.1.1 Servicio de radiomensaje  
Abonados al sistema por tipo de servicio**

Periodo	Cantidad de abonados	Servicio	
		Númérico <sup>1</sup>	Alfanumérico <sup>2</sup>
2001	56.753	841	55.912
2002	41.101	421	40.680
2003	40.279	485	39.794
2004	43.662	609	43.052
2005	40.591	339	40.252
2005 Jun	41.323	224	41.099
Jul	41.151	222	40.929
Ago	40.708	218	40.490
Sep	40.284	216	40.068
Oct	37.751	202	37.549
Nov	37.757	187	37.570
Dic	36.805	184	36.621
2006 Ene	36.721	180	36.541
Feb	36.464	173	36.291
Mar	36.134	170	35.964
Abr	35.997	159	35.838
May	36.069	150	35.919
Jun	35.853	150	35.703

<sup>1</sup> Permite sólo transmitir mensajes utilizando números.

<sup>2</sup> Permite leer los mensajes en forma completa a través del receptor.

**Cuadro 2.2.1.2 Servicio de radiomensaje  
Mensajes emitidos y facturación por  
la prestación del servicio**

Periodo	Total de mensajes	Total facturación en pesos
2001	40.598.964	14.313.968
2002	39.848.998	8.645.044
2003	46.228.903	8.444.891
2004	45.078.264	8.253.160
2005	39.647.614	7.316.871
2005 Jun	3.214.036	594.646
Jul	3.322.058	598.402
Ago	3.352.022	565.065
Sep	3.347.313	577.873
Oct	3.524.189	593.374
Nov	3.577.100	593.702
Dic	3.568.016	574.200
2006 Ene	3.330.886	560.505
Feb	3.135.702	558.966
Mar	3.316.321	567.349
Abr	2.910.312	550.702
May	2.893.645	555.466
Jun	3.385.057	555.031

### 2.2.2. Televisión por cable

La televisión por cable constituye un fenómeno significativo en la actividad relativa a los medios masivos de comunicación. El INDEC desarrolla una investigación estadística del sector a través de una

encuesta trimestral, de la que participan como informantes las ocho empresas que tienen su administración central en el Gran Buenos Aires.

**Cuadro 2.2.2.1 Televisión por cable. Abonados al servicio por jurisdicción. Datos trimestrales**

Trimestre	Total de abonados	Jurisdicción <sup>1</sup>		
		Gran Buenos Aires <sup>2</sup>	Resto del país <sup>3</sup>	
2004	1°	2.284.202	1.267.901	1.016.301
	2°	2.331.613	1.296.092	1.035.521
	3°	2.381.634	1.320.460	1.061.174
	4°	2.425.963	1.350.269	1.075.694
2005	1°	2.469.235	1.375.488	1.093.747
	2°	2.472.787	1.404.195	1.068.592
	3°	2.544.924	1.440.172	1.104.752
	4°	2.591.770	1.467.726	1.124.044
2006	1°	2.628.492	1.484.286	1.144.206
	2°	2.714.080	1.538.582	1.175.498

<sup>1</sup>La cantidad de abonados puede estar afectada por la movilidad de sistemas ubicados en las jurisdicciones mencionadas por parte de los operadores de sistemas múltiples.

<sup>2</sup>Comprende: Ciudad de Buenos Aires, Almirante Brown, Avellaneda, Berazategui, E. Echeverría, Ezeiza, Florencio Varela, General San Martín, Hurlingham, Ituzaingó, José C. Paz, La Matanza, Lanús, Lomas de Zamora, Malvinas Argentinas, Merlo, Moreno, Morón, Quilmes, San Fernando, San Isidro, San Miguel, Tigre, Tres de Febrero y Vicente López.

<sup>3</sup>La cantidad de abonados de la categoría "Resto del país" no representa la totalidad de abonados al sistema de cable en esa jurisdicción, sino que corresponde a los abonados al servicio prestado en esa jurisdicción por las empresas informantes.

**Cuadro 2.2.2.2 Televisión por cable. Ingresos de las empresas por tipo de facturación y personal ocupado. Datos trimestrales**

Trimestre	Ingresos facturados en miles de pesos				Facturación promedio mensual en pesos por abonado <sup>2</sup>	Cantidad de personas ocupadas
	Total	Abonos adicionales e instalaciones	Publicidad <sup>1</sup>	Otros		
<b>2004</b>	<b>1.351.675</b>	<b>1.170.439</b>	<b>23.604</b>	<b>157.632</b>	<b>///</b>	<b>///</b>
1°	316.133	276.948	4.214	34.971	40,4	5.882
2°	329.667	287.879	5.360	36.428	41,2	6.109
3°	346.198	298.386	6.020	41.792	41,8	6.132
4°	359.677	307.226	8.010	44.441	42,2	6.221
<b>2005</b>	<b>1.618.235</b>	<b>1.391.446</b>	<b>38.589</b>	<b>188.200</b>	<b>///</b>	<b>///</b>
1°	374.132	353.120	7.818	13.194	47,7	6.424
2°	396.253	333.937	9.833	52.483	45,0	6.544
3°	413.156	344.061	10.224	58.871	45,1	6.765
4°	434.694	360.328	10.714	63.652	46,3	6.725
<b>2006</b>						
1°	449.566	376.321	8.643	64.602	47,7	6.810
2°	486.350	406.631	10.718	69.001	49,9	6.832

<sup>1</sup>Corresponde a los ingresos por publicidad contratada directamente con la empresa de TV por cable. No se incluye la publicidad de las señales de cable.

<sup>2</sup>Estos datos no hacen mención al valor del abono sino a la facturación promedio por abonado que las empresas perciben, las que realizan una previsión por incobrabilidad.

**2.2.3. Empresas de trabajo temporario**

Las empresas de trabajo temporario prestan un servicio de intermediación en el mercado laboral, suministrando personal para el desarrollo de tareas eventuales a las empresas que requieren contar con mano de obra por períodos limitados de tiempo. El relevamiento tiene alcance

nacional al incluir la totalidad de las empresas registradas en la Dirección de Inspecciones y Relaciones Individuales del Trabajo, dependiente del Ministerio de Trabajo. Además de la información que aquí se presenta, se puede acceder a mayores datos a través de la página web del INDEC.

**Cuadro 2.2.3.1 Empresas de trabajo temporario. Principales variables**

Período	Cantidad de personas ocupadas <sup>1</sup>	Miles de horas facturadas <sup>2</sup>	Salarios brutos devengados <sup>3</sup>	Ingresos devengados <sup>4</sup>
Miles de pesos				
2001	47.069	6.538	22.472	36.160
2002	34.502	4.607	17.165	28.703
2003	52.762	7.144	30.826	52.084
2004	70.380	10.719	52.240	87.330
2005	80.596	11.564	76.189	134.803
2005 Jun	81.759	11.424	89.979	134.081
Jul	73.707	10.687	66.871	129.802
Ago	75.627	11.321	71.398	131.845
Sep	76.457	11.375	73.106	142.443
Oct	79.809	11.738	79.327	145.800
Nov	84.178	12.563	86.551	164.142
Dic	92.665	12.918	122.753	182.602
2006 Ene	88.945	12.440	92.184	174.110
Feb	88.302	12.683	89.142	175.059
Mar	90.477	13.468	94.195	183.443
Abr	86.702	12.540	93.426	180.892
May	86.012	12.831	94.040	181.700
Jun	88.441	12.638	123.603	192.762

<sup>1</sup> Personal ocupado que percibió salarios en cada uno de los meses, incluidos los que no trabajaron el mes completo. Se excluye al personal que cumple funciones en la propia Agencia. <sup>2</sup> Total de horas facturadas por el personal ocupado en cada uno de los meses. En el caso de los trabajadores mensualizados se estableció una base de doscientas horas mensuales, computándose la parte proporcional de las mismas en los casos en que el personal no haya completado el mes, en función de los días trabajados. <sup>3</sup> Monto en pesos de los sueldos y salarios devengados en cada uno de los meses, independientemente de que se haya efectivizado su pago. Comprende los pagos remunerativos tales como básicos de convenio, aguinaldo, comisiones, premios, bonificaciones, horas extras, vacaciones, enfermedad y toda otra retribución en dinero o especie abonada y sobre el cual corresponda realizar aportes jubilatorios. Asimismo incluye los pagos no remunerativos, como vales de almuerzo, vales alimentarios, servicios médicos, etc. No incluye las asignaciones familiares, indemnizaciones y contribuciones patronales. <sup>4</sup> Monto de los ingresos devengados en cada uno de los meses por el suministro de personal a terceros, independientemente de que se haya efectivizado su pago. No incluye IVA. **Nota:** los valores anuales corresponden a los promedios en el caso de las personas ocupadas y a los totales en el resto de las variables. Los salarios correspondientes a los meses de junio y diciembre de cada año incluyen los aguinaldos devengados.

**Gráfico 2.2.3.1 Horas facturadas por el personal ocupado por empresas de trabajo temporario**

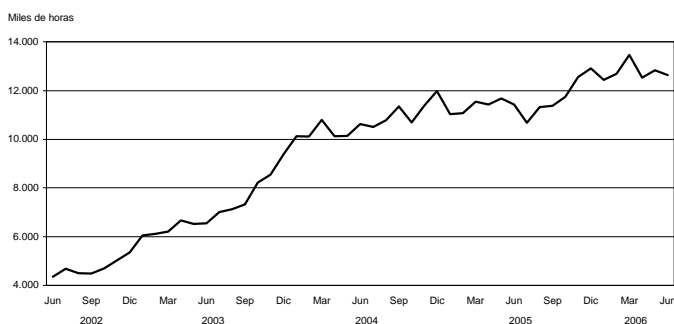

**Cuadro 2.2.3.2 Horas trabajadas por el personal ocupado por empresas de trabajo temporario, clasificado según tarea realizada (miles de horas facturadas)**

Periodo	Total	Operarios	Administrativos	Vendedores	Otros
2001	6.539	3.189	2.126	557	667
2002	4.607	2.197	1.483	306	621
2003	7.144	4.155	1.833	370	786
2004	10.728	5.899	3.169	524	1.137
2005	11.564	6.876	2.886	612	1.190
2005 Jun	11.424	6.986	2.753	640	1.045
Jul	10.687	6.193	2.793	554	1.147
Ago	11.320	6.714	2.875	549	1.182
Sep	11.375	6.738	2.818	562	1.257
Oct	11.738	7.056	2.869	612	1.201
Nov	12.564	7.511	3.053	655	1.345
Dic	12.918	7.654	3.120	748	1.396
2006 Ene	12.439	7.339	3.035	688	1.377
Feb	12.682	7.549	3.037	648	1.448
Mar	13.459	8.214	3.095	694	1.456
Abr	12.541	7.633	2.995	628	1.285
May	12.832	7.857	3.066	567	1.342
Jun	12.638	7.710	3.049	586	1.293

**Cuadro 2.2.3.3 Ingresos de las empresas de trabajo temporario, según rama de actividad (miles de pesos)**

Periodo	Total	Industria manufacturera	Comercio mayorista y minorista	Transporte, correo, bancos, seguros y hoteles	Otros
2001	36.160	13.358	6.518	7.841	8.443
2002	28.703	9.910	6.169	4.477	8.147
2003	52.084	21.195	8.238	6.757	15.894
2004	87.330	40.390	13.013	12.914	21.013
2005	134.803	69.792	17.050	22.560	25.401
2005 Jun	134.080	69.057	17.494	22.927	24.602
Jul	129.802	67.269	16.819	21.705	24.009
Ago	131.845	67.275	16.553	22.356	25.661
Sep	142.443	73.592	17.691	23.038	28.122
Oct	145.800	76.696	17.808	23.876	27.420
Nov	164.142	88.515	19.908	24.945	30.774
Dic	182.602	95.436	23.622	28.402	35.142
2006 Ene	172.073	90.913	21.043	30.071	30.046
Feb	173.614	90.335	20.569	30.727	31.983
Mar	181.538	97.876	21.458	29.781	32.423
Abr	178.391	97.694	23.446	29.099	28.152
May	179.437	96.436	23.470	30.443	29.088
Jun	190.915	101.216	27.050	33.692	28.957

### 2.3. Comercio

**E**l INDEC realiza tres relevamientos al sector comercio: la encuesta de supermercados, desde el año 1996, con periodicidad mensual y cobertura nacional; la encuesta de centros de compras, desde el año 1997, con datos de los establecimientos ubicados en el Gran Buenos Aires, con periodicidad mensual y la encuesta de comercios de electrodomésticos y artículos para el hogar, desde diciembre del año 2001, cuya información se recopila trimestralmente a un conjunto de empresas cuya administración central se encuentra ubicada en el Gran Buenos Aires.

La evolución de la actividad se capta principalmente a través de las variaciones de las ventas a precios corrientes por grupos de artículos, además de otras variables de interés como son el nivel de empleo y las ventas por metro cuadrado. Se calculan las ventas a precios constantes (para las encuestas de supermercados y centros de compras se consideran los precios de 1997; en el caso de la

encuesta de electrodomésticos los precios de 2003) que, a partir de la aplicación de índices de precios adecuados a las ventas a precios corrientes, reflejan en sus variaciones la evolución de los volúmenes vendidos.

La longitud de las series de supermercados y centros de compras hace posible la desestacionalización de los datos de ventas a precios constantes, por el método X-12 ARIMA. El objetivo de la desestacionalización de series económicas es el de poder estimar y eliminar de la serie original, en la forma más precisa posible, las variaciones estacionales y las debidas a los días de actividad y a los feriados móviles, de manera que se pueda observar más claramente la evolución de la serie económica en el tiempo. Cabe aclarar que, debido a las características del método utilizado, las componentes estimadas sufren modificaciones cada vez que un nuevo dato se incorpora a la serie original.

**Cuadro 2.3.1.1 Centros de compras. Ventas a precios de 1997. Series desestacionalizada y tendencia ciclo. Variaciones porcentuales**

Período	Variación %		
	respecto al período anterior		respecto a igual período del año anterior
	Desestacionalizada	Tendencia ciclo	Desestacionalizada
2005 Jul	2,6	1,4	17,6
Ago	1,2	1,4	18,5
Sep	1,6	1,3	16,3
Oct	0,4	1,3	16,9
Nov	3,7	1,1	18,8
Dic	-2,7	0,9	11,9
2006 Ene	3,4	0,7	15,7
Feb	-0,6	0,4	17,5
Mar	-	0,1	17,4
Abr	-2,1	-0,2	8,0
May	3,5	-0,3	13,2
Jun	-2,8	-0,3	8,1
Jul*	0,1	-0,3	5,5

**Gráfico 2.3.1.1 Ventas a precios constantes y tendencia ciclo en centros de compras**

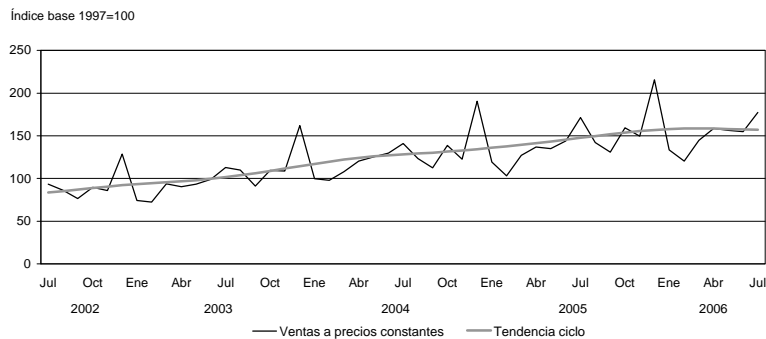

**Cuadro 2.3.1.2 Centros de compras.  
Ventas a precios corrientes y variaciones porcentuales**

Período	Ventas totales en millones de pesos	Variación %		
		respecto al período anterior	respecto a igual período del año anterior	del acumulado desde enero hasta cada mes del mismo año respecto a igual período del año anterior
2001	1.505,6	- 16,2	///	///
2002	1.593,9	5,9	///	///
2003	2.227,5	39,8	///	///
2004	2.975,9	33,6	///	///
2005	3.813,9	28,3	///	///
2005 Jul	368,8	16,2	34,9	27,6
Ago	306,6	- 16,9	27,0	27,5
Sep	290,9	- 5,1	28,5	27,6
Oct	362,6	24,6	27,9	27,6
Nov	345,0	- 4,9	36,5	28,5
Dic	499,4	44,8	26,0	28,2
2006 Ene	303,9	- 39,1	23,6	22,3
Feb	272,2	- 10,4	29,4	26,4
Mar	341,6	25,5	25,8	26,1
Abr	388,5	13,7	30,0	27,2
May	389,6	0,3	31,2	28,1
Jun	385,6	- 1,0	21,5	26,8
Jul*	428,8	11,2	16,3	24,9

**Gráfico 2.3.1.2 Ventas a precios corrientes en centros de compras**

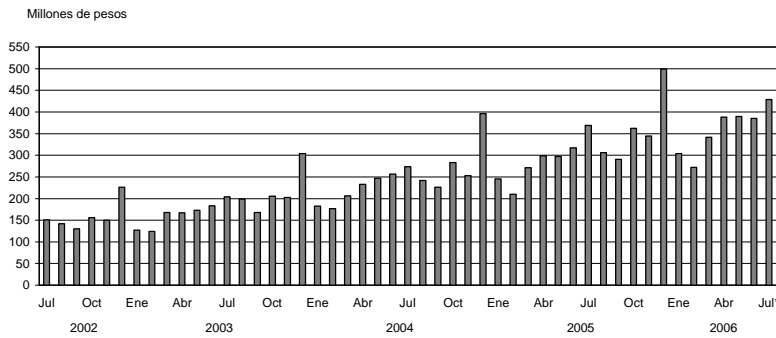

**Cuadro 2.3.1.3 Centros de compras. Cantidad de locales activos, área bruta locativa, ventas por local y por metro cuadrado y espectadores de cine**

Período		Cantidad de centros de compras	Cantidad de locales activos con volumen de ventas disponibles	Área bruta locativa de los locales activos con volumen de ventas disponibles	Ventas promedio por local activo	Ventas promedio por m <sup>2</sup>	Espectadores de cine	
Total				m <sup>2</sup>	Miles de pesos	Pesos		
2005	Jun	29	2.222	400.388	142,8	793	1.041.779	
	Jul	29	2.235	400.847	165,0	904	2.045.926	
	Ago	29	2.228	408.075	137,6	751	893.491	
	Sep	29	2.234	407.331	130,2	714	817.767	
	Oct	29	2.233	408.380	162,4	888	791.787	
	Nov	29	2.253	410.510	153,1	840	1.159.805	
	Dic	29	2.264	411.865	220,6	1.212	990.042	
	2006	Ene	29	2.242	409.951	135,5	741	1.117.006
		Feb	29	2.240	408.455	121,5	666	806.066
		Mar	29	2.196	401.473	155,5	851	806.992
		Abr	29	2.195	403.227	177,0	963	1.312.496
		May	29	2.201	404.346	177,0	963	1.031.687
Jun		29	2.203	404.898	175,0	952	809.128	
<b>Ciudad de Buenos Aires</b>								
2005	Jun	14	1.132	148.841	138,4	1.052	372.780	
	Jul	14	1.148	155.336	153,7	1.136	599.865	
	Ago	14	1.144	155.143	133,4	964	310.006	
	Sep	14	1.141	156.396	130,8	954	260.010	
	Oct	14	1.140	156.942	160,3	1.165	269.872	
	Nov	14	1.138	156.577	153,5	1.116	230.876	
	Dic	14	1.149	157.729	219,4	1.598	306.608	
	2006	Ene	14	1.140	157.058	128,4	932	349.161
		Feb	14	1.137	156.410	118,4	861	292.505
		Mar	14	1.125	155.257	159,0	1.152	280.962
		Abr	14	1.124	156.927	176,3	1.263	430.145
		May	14	1.130	157.388	167,0	1.199	318.742
Jun		14	1.123	156.835	166,8	1.194	249.771	
<b>24 partidos de la provincia de Buenos Aires</b>								
2005	Jun	15	1.090	251.547	147,5	639	668.999	
	Jul	15	1.087	252.511	176,9	762	1.446.061	
	Ago	15	1.084	252.932	142,0	609	583.485	
	Sep	15	1.093	250.935	129,6	565	557.757	
	Oct	15	1.093	251.438	164,5	715	521.915	
	Nov	15	1.115	253.933	152,7	671	928.929	
	Dic	15	1.115	254.136	221,8	973	683.434	
	2006	Ene	15	1.102	252.893	142,9	623	767.845
		Feb	15	1.103	252.035	102,1	546	513.861
		Mar	15	1.071	246.216	151,9	661	526.030
		Abr	15	1.071	246.300	177,7	773	882.351
		May	15	1.071	246.958	187,6	813	712.945
Jun		15	1.080	248.063	182,7	795	559.357	

2. COMERCIO Y SERVICIOS

**Cuadro 2.3.1.4 Centros de compras. Ventas a precios corrientes por rubro, según jurisdicción**

Período	Total	Indumentaria calzado y marroquinería	Ropa y accesorios deportivos	Amoblamientos, decoración y textiles para el hogar	Patio de comidas, alimentos y kioscos	
<b>Total del</b>		Miles de pesos				
<b>Gran Buenos Aires</b>						
2005	Jun	317.371	159.911	21.690	17.257	28.163
	Jul	368.796	176.599	23.556	18.488	41.176
	Ago	306.557	141.605	21.969	17.324	29.551
	Sep	290.911	140.877	21.373	17.701	29.050
	Oct	362.572	180.297	25.543	18.987	31.052
	Nov	345.019	173.229	21.435	18.509	29.596
	Dic	499.362	260.454	33.788	23.473	37.817
2006	Ene	303.853	135.821	18.498	10.705	38.493
	Feb	272.197	122.642	17.988	15.435	30.719
	Mar	341.562	167.804	24.903	19.954	33.446
	Abr	388.477	199.094	26.933	19.674	36.366
	May	389.577	193.303	25.527	20.435	35.805
	Jun*	385.596	185.169	29.551	13.767	38.372
<b>Ciudad de Buenos Aires</b>						
2005	Jun	156.631	89.253	8.763	9.456	13.937
	Jul	176.474	98.363	9.403	9.361	19.193
	Ago	152.593	81.313	9.089	9.345	14.864
	Sep	149.258	81.614	8.780	10.217	14.595
	Oct	182.780	103.842	10.523	9.821	15.581
	Nov	174.704	101.416	8.969	9.632	15.317
	Dic	252.095	147.090	14.143	11.812	18.787
2006	Ene	146.329	77.449	7.325	3.392	20.095
	Feb	134.643	70.583	7.407	8.097	15.602
	Mar	178.862	100.552	10.618	11.009	16.934
	Abr	198.153	117.762	11.541	10.253	18.033
	May	188.695	110.384	10.270	10.335	16.797
	Jun*	187.305	106.709	12.071	4.181	20.970
<b>24 partidos de la provincia de Buenos Aires</b>						
2005	Jun	160.740	70.658	12.927	7.801	14.226
	Jul	192.322	78.236	14.153	9.127	21.983
	Ago	153.964	60.292	12.880	7.979	14.687
	Sep	141.653	59.263	12.593	7.484	14.455
	Oct	179.792	76.455	15.020	9.166	15.471
	Nov	170.315	71.813	12.466	8.877	14.279
	Dic	247.190	110.468	19.464	10.085	21.137
2006	Ene	157.524	58.372	11.173	7.313	18.398
	Feb	137.557	52.059	10.581	7.338	15.117
	Mar	162.700	67.252	14.285	8.945	16.512
	Abr	190.324	81.332	15.392	9.421	18.333
	May	200.882	82.919	15.257	10.100	19.008
	Jun*	197.291	78.460	17.480	9.586	17.402

Cuadro 2.3.1.4

Electrónicos, CD, electrodo- mésticos y computación	Juguetería	Librería y papelería	Diversión y esparcimiento	Perfumería y farmacia	Otros
Miles de pesos					
47.608	4.092	5.489	11.889	9.156	12.116
51.816	5.150	5.750	23.256	9.528	13.477
49.642	8.054	5.392	10.883	9.101	13.036
42.119	3.490	4.466	9.341	9.642	12.852
60.278	4.055	5.416	10.004	11.657	15.283
60.233	4.237	4.947	8.613	9.827	14.393
72.759	11.837	9.574	11.541	15.639	22.480
53.827	5.613	5.727	13.557	7.918	13.694
46.407	3.081	5.207	10.337	7.535	12.846
52.023	3.493	6.182	10.480	9.020	14.257
57.481	3.927	6.491	15.287	9.417	13.807
69.050	4.224	5.018	13.416	9.566	13.233
68.351	5.688	5.779	11.609	10.243	17.067
14.232	1.956	3.346	3.055	6.285	6.348
14.564	2.381	3.499	6.353	6.263	7.094
14.931	3.576	3.370	2.933	6.157	7.015
13.241	1.700	2.902	2.542	6.704	6.963
19.025	1.900	3.309	2.901	7.878	8.000
17.537	1.970	3.065	2.497	6.651	7.650
23.136	5.396	5.962	3.323	10.787	11.659
16.452	2.781	3.431	3.799	4.985	6.620
13.838	1.297	3.112	3.247	4.820	6.640
17.760	1.522	3.626	3.115	6.085	7.641
17.898	1.713	3.521	4.104	6.228	7.100
19.633	1.887	2.804	3.688	6.203	6.694
20.110	3.177	3.399	3.239	6.651	6.798
33.376	2.136	2.143	8.834	2.871	5.768
37.252	2.769	2.251	16.903	3.265	6.383
34.711	4.478	2.022	7.950	2.944	6.021
28.878	1.790	1.564	6.799	2.938	5.889
41.253	2.155	2.107	7.103	3.779	7.283
42.696	2.267	1.882	6.116	3.176	6.743
51.439	6.220	3.635	8.617	4.122	12.003
37.375	2.832	2.296	9.758	2.933	7.074
32.569	1.784	2.095	7.090	2.715	6.209
34.263	1.971	2.556	7.365	2.935	6.616
39.583	2.214	2.970	11.183	3.189	6.707
49.417	2.337	2.214	9.728	3.363	6.539
48.241	2.511	1.380	8.370	3.592	10.269

2. COMERCIO Y SERVICIOS

**Cuadro 2.3.2.1 Supermercados. Ventas a precios de 1997.  
Series desestacionalizada y tendencia ciclo. Variaciones porcentuales**

Período	Variación %		
	respecto al período anterior		respecto a igual período del año anterior
	Desestacionalizada	Tendencia ciclo	Desestacionalizada
2005 Jul	-0,1	0,5	6,3
Ago	0,5	0,5	5,3
Sep	-0,4	0,5	5,3
Oct	2,9	0,6	8,5
Nov	0,9	0,6	9,4
Dic	-2,2	0,6	3,8
2006 Ene	1,4	0,7	2,8
Feb	1,5	0,8	7,0
Mar	-0,9	0,8	5,7
Abr	2,4	0,8	8,5
May	0,7	0,9	6,0
Jun	1,4	0,7	8,3
Jul <sup>e</sup>	0,8	0,6	9,3

**Gráfico 2.3.2 Ventas a precios constantes y tendencia ciclo en supermercados**

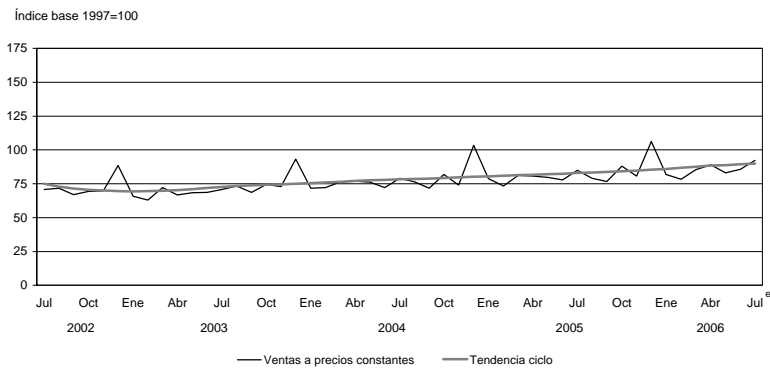

**Cuadro 2.3.2.2 Supermercados.  
Ventas a precios corrientes y variaciones porcentuales**

Período	Ventas totales en millones de pesos	Variación %		
		respecto al período anterior	respecto a igual período del año anterior	del acumulado desde enero hasta cada mes del mismo año respecto a igual acumulado del año anterior
2001	13.508,1	-5,8	///	///
2002	15.101,7	11,8	///	///
2003	16.553,4	9,6	///	///
2004	18.254,6	10,3	///	///
2005	20.917,7	14,6	///	///
2005 Jul	1.819,5	10,6	17,1	13,9
Ago	1.713,0	-5,9	12,9	13,8
Sep	1.681,4	-1,8	16,9	14,1
Oct	1.874,5	11,5	15,2	14,2
Nov	1.775,1	-5,3	20,2	14,8
Dic	2.325,3	31,0	13,2	14,6
2006 Ene	1.818,3	-21,8	14,3	14,3
Feb	1.747,4	-3,9	16,9	15,6
Mar	1.928,4	10,4	14,3	15,1
Abr	2.022,8	4,9	20,4	16,5
May	1.904,0	-5,9	16,8	16,5
Jun	1.972,4	3,6	19,9	17,1
Jul <sup>e</sup>	2.102,2	6,6	15,5	16,9

**Cuadro 2.3.2.3 Supermercados. Cantidad de cadenas relevadas, bocas de expendio, personal ocupado asalariado y sueldos y salarios brutos por categoría**

Período	Cantidad de cadenas relevadas	Cantidad de bocas de expendio	Personal ocupado		Sueldos y salarios brutos	
			Gerentes, supervisores y otro personal jerárquico	Cajeros, administrativos, repositorios y otros	Gerentes, supervisores y otro personal jerárquico	Cajeros, administrativos, repositorios y otros
			Número de personas		Miles de pesos	
2005 Jun <sup>1</sup>	73	1.429	12.616	75.065	34.333	93.001
Jul	73	1.428	12.420	74.458	26.521	78.081
Ago	73	1.429	12.433	74.183	29.464	82.967
Sep	73	1.430	12.578	73.900	27.474	81.618
Oct	73	1.436	12.568	73.128	27.700	79.876
Nov	73	1.435	12.550	73.195	28.461	78.622
Dic <sup>1</sup>	73	1.441	12.569	74.552	36.215	107.477
2006 Ene	73	1.443	12.374	74.760	28.920	84.808
Feb	73	1.449	12.265	73.351	31.311	84.207
Mar	73	1.450	11.696	74.792	27.937	82.894
Abr	73	1.453	11.664	73.893	27.894	90.599
May	73	1.456	11.406	73.906	29.120	89.327
Jun <sup>1</sup>	73	1.458	11.515	73.831	42.884	132.451

<sup>1</sup> En los meses de junio y diciembre se incluye el aguinaldo.

## 2. COMERCIO Y SERVICIOS

**Cuadro 2.3.2.4 Supermercados. Ventas totales, ventas por metro cuadrado y ventas por operación según jurisdicción**

Período	Ventas totales en miles de pesos	Superficie cubierta en m <sup>2</sup>	Ventas en pesos por m <sup>2</sup>	Número de operaciones	Ventas por operación en pesos
<b>Total</b>					
2005 Jun	1.644.658	2.105.546	781	57.592.772	28,6
Jul	1.819.507	2.104.846	864	61.526.882	29,6
Ago	1.712.953	2.104.946	814	59.752.701	28,7
Sep	1.681.361	2.105.596	799	58.895.184	28,5
Oct	1.874.515	2.109.391	889	58.819.165	31,9
Nov	1.775.147	2.108.691	842	56.273.452	31,5
Dic	2.325.308	2.113.364	1.100	66.049.738	35,2
2006 Ene	1.818.306	2.114.820	860	57.603.196	31,6
Feb	1.747.438	2.120.241	824	54.718.409	31,9
Mar	1.928.419	2.120.401	909	58.788.904	32,8
Abr	2.022.768	2.127.571	951	59.675.002	33,9
May	1.903.983	2.128.541	895	56.130.551	33,9
Jun	1.972.355	2.129.641	926	55.772.441	35,4
<b>Ciudad de Buenos Aires</b>					
2005 Jun	347.764	351.390	990	12.666.319	27,5
Jul	376.643	351.390	1.072	12.955.822	29,1
Ago	358.536	351.390	1.020	12.670.218	28,3
Sep	354.215	351.390	1.008	12.498.006	28,3
Oct	391.899	352.529	1.112	12.431.206	31,5
Nov	368.170	352.529	1.044	12.667.877	29,1
Dic	453.192	354.033	1.280	13.492.381	33,6
2006 Ene	325.836	354.033	920	12.646.375	25,8
Feb	331.923	354.033	938	11.301.575	29,4
Mar	393.474	354.193	1.111	12.904.498	30,5
Abr	410.596	354.193	1.159	13.036.498	31,5
May	388.609	354.643	1.096	12.267.747	31,7
Jun	403.230	355.743	1.133	12.283.019	32,8
<b>24 partidos de la provincia de Buenos Aires<sup>1</sup></b>					
2005 Jun	445.182	622.598	715	14.405.764	30,9
Jul	503.742	621.898	810	15.894.538	31,7
Ago	466.022	621.998	749	15.332.757	30,4
Sep	446.143	621.998	717	14.686.726	30,4
Oct	510.461	621.998	821	13.848.054	36,9
Nov	478.195	621.298	770	14.574.524	32,8
Dic	652.901	624.418	1.046	16.286.669	40,1
2006 Ene	476.482	624.618	763	12.745.583	37,4
Feb	463.200	624.618	742	12.872.550	36,0
Mar	518.128	624.618	830	14.029.008	36,9
Abr	549.475	624.618	880	14.355.891	38,3
May	507.671	624.618	813	13.382.869	37,9
Jun	528.073	624.618	845	13.594.327	38,8
<b>Resto de Buenos Aires</b>					
2005 Jun	201.078	315.938	636	6.559.607	30,7
Jul	216.880	315.938	686	6.726.962	32,2
Ago	204.411	315.938	647	6.550.114	31,2
Sep	205.918	315.938	652	6.805.648	30,3
Oct	232.474	317.874	731	6.914.698	33,6
Nov	220.874	317.874	695	6.691.214	33,0
Dic	305.568	316.874	964	7.594.351	40,2
2006 Ene	267.786	316.874	845	7.283.183	36,8
Feb	243.346	316.874	768	6.774.668	35,9
Mar	245.446	316.874	775	6.971.399	35,2
Abr	256.727	316.874	810	7.145.872	35,9
May	237.300	316.994	749	6.549.036	36,2
Jun	244.795	316.994	772	5.593.350	43,8

Cuadro 2.3.2.4

	Período	Ventas totales en miles de pesos	Superficie cubierta en m <sup>2</sup>	Ventas en pesos por m <sup>2</sup>	Número de operaciones	Ventas por operación en pesos
<b>Córdoba</b>						
	2005 Jun	121.052	151.099	801	4.036.430	30,0
	Jul	131.593	151.099	871	4.276.186	30,8
	Ago	123.781	151.099	819	4.148.257	29,8
	Sep	122.891	151.099	813	4.002.578	30,7
	Oct	133.873	151.099	886	4.213.571	31,8
	Nov	126.013	151.099	834	3.969.795	31,7
	Dic	161.707	151.484	1.067	4.715.299	34,3
	2006 Ene	135.367	151.533	893	4.243.199	31,9
	Feb	124.775	151.533	823	4.004.134	31,2
	Mar	136.964	151.533	904	4.082.776	33,5
	Abr	142.272	158.053	900	4.167.764	34,1
	May	140.228	158.053	887	3.965.950	35,4
	Jun	143.514	158.053	908	4.024.440	35,7
<b>Chubut</b>						
	2005 Jun	44.048	34.031	1.294	1.254.419	35,1
	Jul	47.843	34.031	1.406	1.347.628	35,5
	Ago	46.466	34.031	1.365	1.318.314	35,2
	Sep	45.583	34.031	1.339	1.295.579	35,2
	Oct	49.395	34.031	1.451	1.358.197	36,4
	Nov	47.531	34.031	1.397	1.314.374	36,2
	Dic	58.025	34.031	1.705	1.371.193	42,3
	2006 Ene	49.835	34.031	1.464	1.330.464	37,5
	Feb	48.096	34.031	1.413	1.258.976	38,2
	Mar	51.649	34.031	1.518	1.309.500	39,4
	Abr	53.425	34.681	1.540	1.289.436	41,4
	May	51.609	35.081	1.471	1.257.457	41,0
	Jun	54.069	35.081	1.541	1.271.887	42,5
<b>Entre Ríos</b>						
	2005 Jun	22.546	35.500	635	942.097	23,9
	Jul	26.098	35.500	735	1.038.158	25,1
	Ago	23.804	35.500	671	985.016	24,2
	Sep	24.202	35.500	682	1.033.061	23,4
	Oct	26.574	36.220	734	994.788	26,7
	Nov	25.486	36.220	704	954.489	26,7
	Dic	30.774	36.884	834	1.120.194	27,5
	2006 Ene	27.595	38.091	724	907.536	30,4
	Feb	24.935	38.091	655	849.538	29,4
	Mar	27.692	38.091	727	910.004	30,4
	Abr	31.363	38.091	823	1.074.041	29,2
	May	28.865	38.091	758	1.028.535	28,1
	Jun	30.690	38.091	806	1.039.237	29,5
<b>Mendoza</b>						
	2005 Jun	111.942	155.750	719	5.408.891	20,7
	Jul	125.156	155.750	804	5.917.907	21,1
	Ago	118.021	155.750	758	5.773.268	20,4
	Sep	115.720	155.750	743	5.832.548	19,8
	Oct	129.412	155.750	831	6.250.758	20,7
	Nov	123.430	155.750	792	4.006.095	30,8
	Dic	159.109	155.750	1.022	7.297.479	21,8
	2006 Ene	130.301	155.750	837	6.208.737	21,0
	Feb	121.957	155.750	783	5.960.689	20,5
	Mar	132.590	155.750	851	6.127.524	21,6
	Abr	141.942	155.750	911	6.244.518	22,7
	May	133.581	155.750	858	5.888.470	22,7
	Jun	136.931	155.750	879	6.042.451	22,7

(sigue)

2. COMERCIO Y SERVICIOS

**Cuadro 2.3.2.4** (continuación)

	Período	Ventas totales en miles de pesos	Superficie cubierta en m <sup>2</sup>	Ventas en pesos por m <sup>2</sup>	Número de operaciones	Ventas por operación en pesos
<b>Neuquén</b>						
	2005 Jun	42.258	52.943	798	1.327.293	31,8
	Jul	53.276	52.943	1.006	1.736.500	30,7
	Ago	50.748	52.943	959	1.683.141	30,2
	Sep	49.849	52.943	942	1.670.361	29,8
	Oct	53.529	52.943	1.011	1.648.236	32,5
	Nov	51.645	52.943	975	1.593.701	32,4
	Dic	68.535	52.943	1.295	1.633.683	42,0
	2006 Ene	57.705	52.943	1.090	1.517.198	38,0
	Feb	54.938	52.943	1.038	1.282.473	42,8
	Mar	58.704	52.943	1.109	1.368.045	42,9
	Abr	58.604	52.943	1.107	1.317.379	44,5
	May	55.316	52.943	1.045	1.387.583	39,9
	Jun	57.579	52.943	1.088	1.399.968	41,1
<b>Salta</b>						
	2005 Jun	16.810	25.904	649	651.355	25,8
	Jul	18.797	25.904	726	700.335	26,8
	Ago	17.652	25.904	681	682.745	25,9
	Sep	17.701	25.904	683	701.096	25,2
	Oct	19.338	25.904	747	712.350	27,1
	Nov	18.335	25.904	708	692.554	26,5
	Dic	25.365	25.904	979	804.311	31,5
	2006 Ene	20.138	25.904	777	719.300	28,0
	Feb	18.593	25.904	718	658.526	28,2
	Mar	19.290	25.904	745	702.258	27,5
	Abr	20.630	25.904	796	723.784	28,5
	May	19.693	25.904	760	696.547	28,3
	Jun	20.334	25.904	785	704.866	28,8
<b>Santa Fe</b>						
	2005 Jun	86.021	132.902	647	2.947.165	29,2
	Jul	95.900	132.902	722	3.136.559	30,6
	Ago	89.228	132.902	671	3.032.480	29,4
	Sep	87.482	132.902	658	2.947.185	29,7
	Oct	95.986	132.902	722	2.865.547	33,5
	Nov	92.242	132.902	694	2.735.591	33,7
	Dic	119.995	132.902	903	3.022.975	39,7
	2006 Ene	93.063	132.902	700	2.539.865	36,6
	Feb	93.243	137.552	678	2.447.224	38,1
	Mar	102.417	137.552	745	2.619.777	39,1
	Abr	108.935	137.552	792	2.663.087	40,9
	May	103.787	137.552	755	2.564.982	40,5
	Jun	107.104	137.552	779	2.576.802	41,6
<b>Tucumán</b>						
	2005 Jun	27.931	38.654	723	942.546	29,6
	Jul	31.226	38.654	808	1.002.634	31,1
	Ago	31.326	38.654	810	966.505	32,4
	Sep	30.124	38.654	779	934.509	32,2
	Oct	32.948	38.654	852	978.976	33,7
	Nov	31.889	38.654	825	946.640	33,7
	Dic	41.902	38.654	1.084	1.083.272	38,7
	2006 Ene	31.436	38.654	813	899.014	35,0
	Feb	29.712	38.654	769	898.443	33,1
	Mar	32.595	38.654	843	955.920	34,1
	Abr	33.719	38.654	872	966.565	34,9
	May	33.221	38.654	859	940.548	35,3
	Jun	34.369	38.654	889	964.090	35,6

Cuadro 2.3.2.4 (conclusión)

Período	Ventas totales en miles de pesos	Superficie cubierta en m <sup>2</sup>	Ventas en pesos por m <sup>2</sup>	Número de operaciones	Ventas por operación en pesos
<b>Otras provincias del Norte<sup>2</sup></b>					
2005 Jun	49.722	75.034	663	1.819.387	27,3
Jul	54.248	75.034	723	1.985.828	27,3
Ago	49.938	75.034	666	1.861.596	26,8
Sep	49.702	75.034	662	1.819.129	27,3
Oct	54.671	75.034	729	1.863.677	29,3
Nov	53.290	75.034	710	1.778.127	30,0
Dic	71.146	75.034	948	2.190.171	32,5
2006 Ene	53.578	75.034	714	1.817.532	29,5
Feb	49.699	75.034	662	1.741.401	28,5
Mar	54.698	75.034	729	1.875.653	29,2
Abr	57.216	75.034	763	1.889.092	30,3
May	54.330	75.034	724	1.818.488	29,9
Jun	56.466	75.034	753	1.864.431	30,3
<b>Otras provincias del Centro y del Oeste<sup>3</sup></b>					
2005 Jun	37.598	49.268	763	1.556.041	24,2
Jul	41.231	49.268	837	1.674.770	24,6
Ago	39.372	49.268	799	1.659.800	23,7
Sep	38.727	49.268	786	1.598.466	24,2
Oct	42.880	49.268	870	1.669.560	25,7
Nov	41.125	49.268	835	1.383.888	29,7
Dic	54.548	49.268	1.107	2.164.719	25,2
2006 Ene	44.614	49.268	906	1.657.684	26,9
Feb	41.080	50.039	821	1.563.798	26,3
Mar	45.644	50.039	912	1.700.323	26,8
Abr	48.862	50.039	976	1.725.076	28,3
May	46.001	50.039	919	1.617.678	28,4
Jun	46.802	50.039	935	1.633.460	28,7
<b>Otras provincias del Sur<sup>4</sup></b>					
2005 Jun	90.706	64.535	1.406	3.075.458	29,5
Jul	96.874	64.535	1.501	3.133.055	30,9
Ago	93.648	64.535	1.451	3.088.490	30,3
Sep	93.104	65.185	1.428	3.070.292	30,3
Oct	101.075	65.185	1.551	3.069.547	32,9
Nov	96.922	65.185	1.487	2.964.583	32,7
Dic	122.541	65.185	1.880	3.273.041	37,4
2006 Ene	104.570	65.185	1.604	3.087.526	33,9
Feb	101.941	65.185	1.564	3.104.414	32,8
Mar	109.128	65.185	1.674	3.232.219	33,8
Abr	109.002	65.185	1.672	3.075.999	35,4
May	103.772	65.185	1.592	2.764.661	37,5
Jun	108.399	65.185	1.663	2.780.113	39,0

<sup>1</sup> Comprende los siguientes partidos de la provincia de Buenos Aires: Almirante Brown, Avellaneda, Berazategui, Esteban Echeverría, Ezeiza, Florencio Varela, General San Martín, Hurlingham, Ituzaingó, José C. Paz, La Matanza, Lanús, Lomas de Zamora, Malvinas Argentinas, Merlo, Moreno, Morón, Quilmes, San Fernando, San Isidro, San Miguel, Tigre, Tres de Febrero y Vicente López.

<sup>2</sup> Comprende las provincias de Corrientes, Chaco, Formosa, Jujuy, Misiones y Santiago del Estero.

<sup>3</sup> Comprende las provincias de Catamarca, La Rioja, San Juan y San Luis.

<sup>4</sup> Comprende las provincias de La Pampa, Río Negro, Santa Cruz y Tierra del Fuego.

2. COMERCIO Y SERVICIOS

**Cuadro 2.3.2.5 Supermercados. Ventas a precios corrientes por grupos de artículos según jurisdicción**

Periodo		Total	Bebidas	Almacén	Panadería	Lácteos
<b>Total</b>		Miles de pesos				
2005	Jun	1.644.658	166.516	424.558	50.832	202.592
	Jul	1.819.507	181.461	448.444	55.373	227.915
	Ago	1.712.953	164.318	418.658	53.067	222.486
	Sep	1.681.361	167.011	413.894	51.658	221.980
	Oct	1.874.515	196.284	427.567	55.180	238.641
	Nov	1.775.147	202.949	401.209	51.199	224.549
	Dic	2.325.308	358.120	514.710	66.990	241.840
2006	Ene	1.818.306	194.451	382.793	51.879	217.799
	Feb	1.747.438	190.411	380.734	50.300	217.038
	Mar	1.928.419	194.269	445.156	55.832	242.832
	Abr	2.022.768	201.989	500.415	58.226	245.419
	May	1.903.983	180.128	450.600	55.774	233.473
	Jun	1.972.355	194.344	475.870	58.824	242.408
<b>Ciudad de Buenos Aires</b>						
2005	Jun	347.764	39.620	83.772	14.478	45.476
	Jul	376.643	41.175	79.108	15.545	53.771
	Ago	358.536	38.490	75.675	14.921	52.909
	Sep	354.215	38.900	74.478	14.559	52.938
	Oct	391.899	45.848	76.913	15.228	56.401
	Nov	368.170	45.848	71.657	14.333	53.178
	Dic	453.192	72.987	86.686	18.196	54.015
2006	Ene	325.836	36.779	58.841	12.174	44.134
	Feb	331.923	39.998	61.244	12.532	47.120
	Mar	393.474	44.054	76.428	15.157	56.871
	Abr	410.596	45.542	88.194	15.839	57.900
	May	388.609	41.845	79.174	15.373	55.577
	Jun	403.230	45.273	84.497	16.180	57.944
<b>24 partidos de la provincia de Buenos Aires<sup>1</sup></b>						
2005	Jun	445.182	51.655	111.946	13.378	54.028
	Jul	503.742	56.419	117.357	14.990	62.814
	Ago	466.022	50.264	107.545	14.410	60.608
	Sep	446.143	50.508	104.864	13.475	59.345
	Oct	510.461	62.074	109.267	14.494	64.513
	Nov	478.195	64.748	100.289	13.494	60.895
	Dic	652.901	116.081	133.335	18.532	66.829
2006	Ene	476.482	54.551	94.847	13.331	57.595
	Feb	463.200	56.164	93.790	13.065	57.790
	Mar	518.128	59.437	114.562	14.706	65.421
	Abr	549.475	63.102	130.217	15.581	67.400
	May	507.671	55.913	114.302	14.648	63.062
	Jun	528.073	60.209	121.589	15.447	65.625
<b>Resto de Buenos Aires</b>						
2005	Jun	201.078	20.661	50.067	6.718	27.098
	Jul	216.880	22.164	54.376	6.856	28.730
	Ago	204.411	19.921	50.154	6.539	27.709
	Sep	205.918	20.631	50.403	6.797	28.579
	Oct	232.474	24.506	52.848	7.363	31.178
	Nov	220.874	25.571	49.523	6.892	29.605
	Dic	305.568	48.280	68.311	9.445	32.789
2006	Ene	267.786	31.361	54.992	9.260	35.030
	Feb	243.346	28.245	51.263	8.046	31.795
	Mar	245.446	25.172	55.066	7.664	32.453
	Abr	256.727	26.104	62.568	7.877	32.464
	May	237.300	22.707	55.457	7.439	30.770
	Jun	244.795	24.045	58.261	7.782	31.594

Cuadro 2.3.2.5

Carnes	Verdulería y frutería	Alimentos preparados y rotisería	Artículos de limpieza y perfumería	Indumentaria, calzado y textiles	Electrónica y artículos para el hogar	Otros
Miles de pesos						
211.132	63.610	29.771	246.262	45.517	93.470	110.398
226.267	69.475	30.314	272.808	51.221	107.232	148.997
216.116	69.480	28.533	256.234	41.307	91.904	150.850
215.057	74.642	28.166	258.413	39.655	82.675	128.210
232.936	81.907	30.911	287.380	48.458	126.099	149.152
217.441	79.697	29.107	277.798	45.344	109.356	136.498
282.126	89.211	38.513	318.865	65.771	139.525	209.637
226.964	76.645	34.601	294.574	54.046	114.648	169.906
224.058	74.531	31.036	277.469	48.373	95.331	158.157
249.839	80.161	33.527	302.853	51.535	109.013	163.402
264.739	79.234	35.057	308.069	60.113	117.848	151.659
241.891	74.813	32.759	284.143	60.856	145.673	143.873
245.147	75.985	32.608	294.426	60.594	142.461	149.688
43.549	17.761	9.849	49.685	6.814	17.645	19.115
45.177	18.933	8.696	54.118	7.744	21.397	30.979
43.389	19.031	8.799	51.105	6.305	17.471	30.441
42.978	20.463	8.743	51.354	6.153	16.905	26.744
45.522	21.797	9.513	57.020	7.761	25.076	30.820
41.707	21.311	9.205	53.867	7.208	21.748	28.108
51.783	21.900	11.750	58.112	10.517	26.650	40.596
37.688	17.824	8.766	51.470	7.787	19.225	31.148
39.701	18.406	8.749	49.157	6.949	17.952	30.115
49.248	21.314	9.964	56.997	8.078	20.809	34.554
51.802	21.100	10.202	59.167	9.192	20.431	31.227
48.210	20.160	9.666	55.022	9.154	24.755	29.673
48.662	20.443	9.527	57.289	9.303	23.257	30.855
48.064	14.667	8.420	67.598	11.999	30.905	32.522
52.588	16.434	8.994	76.056	13.894	38.652	45.544
49.954	15.999	7.995	70.624	11.156	31.609	45.858
48.339	16.963	7.632	70.081	10.413	27.561	36.962
53.624	18.600	8.490	79.143	13.134	42.460	44.662
49.317	17.629	7.746	75.362	12.266	36.254	40.195
69.330	20.897	10.770	86.999	18.567	46.924	64.637
50.330	16.967	8.655	78.185	15.039	37.149	49.833
50.883	16.845	8.203	73.480	13.103	32.806	47.071
57.715	17.801	8.700	81.249	14.833	35.130	48.574
63.076	18.320	9.402	83.660	15.970	38.691	44.056
55.014	16.794	8.584	75.479	16.026	46.809	41.040
55.526	17.117	8.728	78.474	16.216	45.316	43.826
23.907	7.968	2.966	31.031	5.799	11.087	13.776
25.152	8.453	3.186	33.228	6.576	12.110	16.049
24.270	8.553	2.892	31.192	5.226	11.586	16.369
25.025	9.421	2.943	32.685	5.214	9.558	14.662
27.426	10.435	3.242	36.847	6.337	14.529	17.763
26.034	10.281	3.079	35.907	6.118	11.510	16.354
35.251	11.907	4.301	42.724	9.142	16.970	26.448
32.173	11.773	4.057	42.889	8.444	14.428	23.379
30.300	10.688	3.774	39.029	7.275	12.066	20.865
31.375	10.292	3.631	39.851	7.189	12.879	19.874
32.428	10.169	3.697	40.385	8.066	15.136	17.833
28.715	9.479	3.414	36.815	7.934	17.970	16.600
28.976	9.610	3.438	37.707	7.958	17.954	17.470

(sigue)

2. COMERCIO Y SERVICIOS

**Cuadro 2.3.2.5 (continuación)**

Periodo		Total	Bebidas	Almacén	Panadería	Lácteos	
<b>Córdoba</b>				Miles de pesos			
2005	Jun	121.052	11.284	29.320	2.156	14.156	
	Jul	131.593	12.579	34.510	2.333	14.790	
	Ago	123.781	11.064	32.740	2.231	14.577	
	Sep	122.891	11.584	33.317	2.179	14.546	
	Oct	133.873	13.012	32.535	2.383	15.477	
	Nov	126.013	13.117	30.459	2.127	14.364	
	Dic	161.707	23.597	35.752	2.552	15.241	
	2006	Ene	135.367	14.851	29.287	2.375	14.010
		Feb	124.775	12.616	28.745	2.225	14.067
		Mar	136.964	11.936	31.977	2.486	16.079
		Abr	142.272	12.415	33.918	2.620	15.596
		May	140.228	10.863	33.262	2.520	15.413
		Jun	143.514	12.243	34.731	2.639	15.502
	<b>Chubut</b>						
2005	Jun	44.048	4.020	12.193	1.305	6.076	
	Jul	47.843	4.500	13.082	1.399	6.522	
	Ago	46.466	4.063	12.668	1.386	6.589	
	Sep	45.583	4.141	12.189	1.327	6.477	
	Oct	49.395	4.485	12.790	1.440	6.874	
	Nov	47.531	4.530	12.281	1.339	6.494	
	Dic	58.025	8.425	15.396	1.397	6.590	
	2006	Ene	49.835	5.043	12.338	1.419	6.468
		Feb	48.096	4.776	11.868	1.391	6.239
		Mar	51.649	4.838	13.272	1.465	6.858
		Abr	53.425	4.927	14.740	1.466	6.715
		May	51.609	4.616	13.503	1.476	6.566
Jun		54.069	4.876	14.314	1.568	6.981	
<b>Entre Ríos</b>							
2005	Jun	22.546	1.972	5.573	824	2.352	
	Jul	26.098	2.299	6.057	915	2.883	
	Ago	23.804	2.062	5.310	841	2.756	
	Sep	24.202	2.171	5.547	830	2.933	
	Oct	26.574	2.439	5.680	902	3.140	
	Nov	25.486	2.657	5.390	805	3.012	
	Dic	30.774	4.810	6.457	816	2.865	
	2006	Ene	27.595	2.997	4.997	826	2.834
		Feb	24.935	2.625	4.941	773	2.677
		Mar	27.692	2.508	6.224	863	3.096
		Abr	31.363	2.989	7.330	950	3.572
		May	28.865	2.486	6.618	890	3.286
Jun		30.690	2.714	7.116	980	3.426	
<b>Mendoza</b>							
2005	Jun	111.942	6.808	36.566	2.440	11.727	
	Jul	125.156	7.808	40.590	2.796	12.930	
	Ago	118.021	6.915	37.674	2.637	12.478	
	Sep	115.720	7.117	37.520	2.595	12.283	
	Oct	129.412	8.567	38.954	2.757	13.294	
	Nov	123.430	9.011	37.687	2.474	12.358	
	Dic	159.109	15.888	47.598	3.444	13.411	
	2006	Ene	130.301	9.530	36.954	2.557	12.110
		Feb	121.957	8.606	36.473	2.464	11.955
		Mar	132.590	8.628	41.470	2.671	13.049
		Abr	141.942	8.706	45.570	2.845	13.639
		May	133.581	7.590	41.088	2.675	12.868
		Jun	136.931	8.452	42.890	2.847	13.022

Cuadro 2.3.2.5

Carnes	Verdulería y frutería	Alimentos preparados y rotisería	Artículos de limpieza y perfumería	Indumentaria, calzado y textiles	Electrónica y artículos para el hogar	Otros
Miles de pesos						
19.097	3.337	1.360	15.891	3.920	10.680	9.851
18.031	3.706	1.568	17.384	4.297	10.742	11.653
16.715	3.697	1.439	16.633	3.321	9.310	12.054
16.984	4.114	1.381	16.810	3.219	8.520	10.237
17.746	4.483	1.547	18.264	3.806	12.730	11.890
16.465	4.336	1.397	17.804	3.516	11.288	11.140
20.438	4.978	1.779	20.570	5.237	13.600	17.963
18.043	4.958	1.626	19.338	4.118	12.248	14.513
17.038	4.634	1.919	18.291	3.683	9.305	12.252
16.171	4.853	2.253	19.774	4.195	14.019	13.221
18.819	4.536	1.913	19.266	5.210	13.792	14.187
17.672	4.291	1.810	18.273	5.484	17.282	13.358
18.087	4.244	1.858	18.694	5.039	16.824	13.653
5.882	2.434	675	7.074	1.549	648	2.192
6.528	2.473	769	7.813	1.643	687	2.427
6.533	2.493	730	7.435	1.407	741	2.421
6.441	2.747	743	7.453	1.405	531	2.129
7.090	3.207	762	8.136	1.549	775	2.287
6.754	3.209	718	7.822	1.469	576	2.339
7.590	3.242	838	8.861	1.926	738	3.022
6.789	2.949	817	8.882	1.808	527	2.795
6.610	2.810	793	8.404	1.740	517	2.948
7.288	2.934	834	9.262	1.498	632	2.768
7.207	3.026	780	9.240	1.983	764	2.577
7.110	3.171	775	8.724	2.041	970	2.657
7.272	3.218	796	9.068	2.108	1.187	2.681
2.250	866	403	3.331	936	1.439	2.600
2.565	960	381	3.877	1.096	1.507	3.558
2.318	952	375	3.533	854	1.456	3.347
2.306	1.038	369	3.730	875	1.191	3.212
2.476	1.138	414	4.050	991	1.667	3.677
2.327	1.132	381	4.015	943	1.501	3.323
2.642	1.195	455	4.135	1.150	1.820	4.429
2.574	1.151	420	4.400	1.001	2.300	4.095
2.599	1.124	390	3.827	896	1.371	3.712
2.708	1.199	416	4.343	1.077	1.483	3.775
2.903	1.302	448	4.852	1.253	1.908	3.856
2.707	1.157	400	4.369	1.270	2.223	3.459
2.775	1.149	429	4.631	1.315	2.497	3.658
18.734	2.344	1.074	17.939	3.021	4.530	6.759
21.072	2.686	1.270	20.133	3.080	4.692	8.099
19.672	2.762	1.148	18.698	2.801	4.448	8.788
19.850	3.047	1.141	18.872	2.654	3.709	6.932
21.756	3.445	1.257	21.127	3.216	6.798	8.241
19.833	3.333	1.177	22.151	2.836	5.130	7.440
24.629	3.455	1.648	26.433	3.982	7.058	11.563
20.815	2.845	1.377	23.650	3.380	6.953	10.130
20.162	2.541	1.267	22.160	2.887	4.798	8.644
23.235	2.872	1.373	22.365	3.066	5.042	8.819
24.996	2.976	1.564	22.955	3.809	6.375	8.507
23.405	2.824	1.426	21.113	3.727	8.808	8.057
23.351	2.947	1.276	22.095	3.684	7.940	8.427

(sigue)

2. COMERCIO Y SERVICIOS

**Cuadro 2.3.2.5** (continuación)

Período		Total	Bebidas	Almacén	Panadería	Lácteos	
		Miles de pesos					
<b>Neuquén</b>							
2005	Jun	42.258	4.191	8.520	1.151	5.084	
	Jul	53.276	5.031	14.090	1.328	5.709	
	Ago	50.748	4.536	13.473	1.260	5.630	
	Sep	49.849	4.626	12.929	1.229	5.509	
	Oct	53.529	5.013	13.152	1.359	5.759	
	Nov	51.645	5.183	12.712	1.249	5.399	
	Dic	68.535	9.854	16.477	1.656	5.647	
	2006	Ene	57.705	6.349	10.781	1.243	5.735
		Feb	54.938	5.931	12.499	1.271	5.442
		Mar	58.704	5.634	14.796	1.353	5.938
		Abr	58.604	5.464	15.431	1.361	5.811
		May	55.316	4.904	14.292	1.305	5.606
Jun		57.579	5.242	15.148	1.372	5.937	
<b>Salta</b>							
2005	Jun	16.810	1.018	3.417	440	2.076	
	Jul	18.797	1.156	3.881	475	2.081	
	Ago	17.652	1.070	3.563	459	2.151	
	Sep	17.701	1.098	3.657	479	2.193	
	Oct	19.338	1.299	3.661	496	2.316	
	Nov	18.335	1.309	3.446	422	2.076	
	Dic	25.365	2.718	4.917	513	2.468	
	2006	Ene	20.138	1.445	3.590	440	2.401
		Feb	18.593	1.318	3.459	423	2.223
		Mar	19.290	1.272	3.802	471	2.255
		Abr	20.630	1.320	4.402	539	2.206
		May	19.693	1.126	3.984	553	2.142
Jun		20.334	1.292	4.116	579	2.242	
<b>Santa Fe</b>							
2005	Jun	86.021	8.503	23.489	2.806	8.935	
	Jul	95.900	9.162	24.167	3.096	10.490	
	Ago	89.228	8.337	22.522	2.916	10.120	
	Sep	87.482	8.431	22.314	2.839	9.983	
	Oct	95.986	9.139	22.935	3.057	10.624	
	Nov	92.242	9.914	22.085	2.906	9.977	
	Dic	119.995	17.158	27.329	3.966	11.252	
	2006	Ene	93.063	9.331	20.358	2.844	9.601
		Feb	93.243	9.424	21.778	2.952	10.193
		Mar	102.417	9.974	25.149	3.281	11.393
		Abr	108.935	10.570	29.176	3.361	11.052
		May	103.787	9.650	26.256	3.215	10.405
Jun		107.104	10.196	27.897	3.392	10.943	
<b>Tucumán</b>							
2005	Jun	27.931	2.288	6.213	552	3.665	
	Jul	31.226	2.554	6.779	589	3.486	
	Ago	31.326	2.349	6.383	584	3.477	
	Sep	30.124	2.380	6.364	581	3.560	
	Oct	32.948	2.729	6.512	641	3.993	
	Nov	31.889	2.937	6.080	569	3.548	
	Dic	41.902	5.446	8.316	702	4.649	
	2006	Ene	31.436	2.451	6.201	533	3.763
		Feb	29.712	2.421	5.810	552	3.980
		Mar	32.595	2.516	6.784	666	3.796
		Abr	33.719	2.708	7.516	689	3.896
		May	33.221	2.426	7.086	660	3.729
Jun		34.369	2.614	7.154	699	3.805	

Cuadro 2.3.2.5

Carnes	Verdulería y frutería	Alimentos preparados y rotisería	Artículos de limpieza y perfumería	Indumentaria, calzado y textiles	Electrónica y artículos para el hogar	Otros
Miles de pesos						
5.947	1.962	1.059	6.878	2.155	1.103	4.208
6.874	2.190	1.249	7.877	2.360	1.303	5.265
6.834	2.278	1.115	7.392	1.918	1.328	4.984
6.851	2.525	1.135	7.569	1.890	1.027	4.559
7.302	2.850	1.230	8.128	2.244	1.426	5.066
6.998	2.825	1.162	7.918	2.168	1.026	5.005
8.328	3.219	1.502	9.378	3.074	1.757	7.643
7.930	2.824	3.653	9.096	2.418	1.440	6.236
7.105	2.416	1.297	8.505	2.320	1.437	6.715
7.912	2.519	1.371	9.112	2.394	1.309	6.366
7.742	2.508	1.385	8.862	2.923	1.414	5.703
7.104	2.490	1.311	8.334	2.840	1.717	5.413
7.307	2.552	1.401	8.426	2.704	1.943	5.547
3.781	313	169	2.967	417	1.135	1.077
4.238	335	217	3.283	520	1.220	1.391
3.990	327	184	3.148	350	1.017	1.393
4.217	353	197	3.183	261	922	1.141
4.424	400	230	3.410	326	1.471	1.305
4.382	360	203	3.442	323	1.187	1.185
5.972	475	274	4.037	498	1.584	1.909
4.571	425	238	3.872	371	1.086	1.699
4.470	373	228	3.528	325	954	1.292
4.541	387	207	3.641	335	1.133	1.246
5.049	384	221	3.651	440	1.138	1.280
4.813	362	208	3.429	439	1.408	1.229
4.841	357	209	3.524	387	1.528	1.259
9.402	3.929	1.458	11.980	2.978	4.987	7.554
10.117	4.375	1.310	13.214	3.558	5.995	10.416
9.549	4.244	1.356	12.589	2.793	4.828	9.974
9.393	4.372	1.338	12.485	2.667	4.784	8.876
10.024	4.685	1.459	13.592	3.228	6.931	10.312
9.437	4.638	1.385	12.840	3.002	6.550	9.508
12.012	5.526	1.852	14.772	4.195	7.720	14.213
9.509	4.488	1.529	13.157	3.433	7.489	11.324
9.991	4.639	1.680	13.334	3.289	5.239	10.724
11.425	5.120	1.777	14.598	3.432	5.768	10.500
11.941	4.366	2.421	15.579	4.171	6.640	9.658
10.812	4.031	2.347	14.417	4.474	8.546	9.634
10.959	4.016	2.203	15.034	4.517	8.247	9.700
4.552	707	223	4.441	990	2.298	2.002
5.493	776	252	5.022	974	1.976	3.325
5.378	816	231	4.886	696	1.765	4.761
5.430	802	229	4.798	622	1.883	3.475
5.842	901	267	5.441	804	3.064	2.754
5.834	852	258	5.379	742	3.421	2.269
7.685	1.068	340	6.093	1.065	3.182	3.356
5.940	860	293	5.307	716	2.579	2.793
5.702	812	280	5.123	602	2.022	2.408
6.118	881	339	5.584	710	2.650	2.551
6.426	890	328	5.632	887	2.452	2.295
6.350	724	303	5.365	959	3.265	2.354
6.550	858	285	5.444	947	3.662	2.351

(sigue)

2. COMERCIO Y SERVICIOS

**Cuadro 2.3.2.5 (conclusión)**

Período	Total	Bebidas	Almacén	Panadería	Lácteos
Miles de pesos					
<b>Otras provincias del Norte<sup>2</sup></b>					
2005 Jun	49.722	3.806	14.010	1.594	6.092
Jul	54.248	4.254	15.322	1.746	6.297
Ago	49.938	3.912	13.889	1.663	5.966
Sep	49.702	3.898	14.087	1.632	6.230
Oct	54.671	4.391	14.363	1.704	6.534
Nov	53.290	5.060	13.716	1.536	6.306
Dic	71.146	9.012	17.865	2.003	7.622
2006 Ene	53.578	4.834	13.486	1.571	6.261
Feb	49.699	4.186	13.120	1.400	6.001
Mar	54.698	4.069	15.122	1.567	6.626
Abr	57.216	4.363	16.845	1.696	7.033
May	54.330	3.732	15.470	1.679	6.614
Jun	56.466	4.098	15.893	1.784	7.004
<b>Otras provincias del Centro y del Oeste<sup>3</sup></b>					
2005 Jun	37.598	2.274	11.622	821	4.186
Jul	41.231	2.534	12.700	886	4.501
Ago	39.372	2.274	11.762	841	4.597
Sep	38.727	2.342	11.570	835	4.583
Oct	42.880	2.734	11.972	856	4.941
Nov	41.125	2.879	11.060	751	4.462
Dic	54.548	5.812	14.704	1.082	5.009
2006 Ene	44.614	3.198	11.213	785	4.651
Feb	41.080	2.877	11.045	770	4.742
Mar	45.644	2.804	13.034	862	4.901
Abr	48.862	2.906	14.470	899	5.016
May	46.001	2.482	13.068	879	4.806
Jun	46.802	2.765	13.697	931	4.810
<b>Otras provincias del Sur<sup>4</sup></b>					
2005 Jun	90.706	8.416	27.850	2.169	11.641
Jul	96.874	9.826	26.425	2.419	12.911
Ago	93.648	9.061	25.300	2.379	12.919
Sep	93.104	9.184	24.655	2.301	12.821
Oct	101.075	10.048	25.985	2.500	13.597
Nov	96.922	10.185	24.824	2.302	12.875
Dic	122.541	18.052	31.567	2.686	13.453
2006 Ene	104.570	11.731	24.908	2.521	13.206
Feb	101.941	11.224	24.699	2.436	12.814
Mar	109.128	11.427	27.470	2.620	14.096
Abr	109.002	10.873	30.038	2.503	13.119
May	103.772	9.788	27.040	2.462	12.629
Jun	108.399	10.325	28.567	2.624	13.573

<sup>1</sup>Comprende los siguientes partidos de la provincia de Buenos Aires: Almirante Brown, Avellaneda, Berazategui, Esteban Echeverría, Ezeiza, Florencio Varela, General San Martín, Hurlingham, Ituzaingó, José C.Paz, La Matanza, Lanús, Lomas de Zamora, Malvinas Argentinas, Merlo, Moreno, Morón, Quilmes, San Fernando, San Isidro, San Miguel, Tigre, Tres de Febrero y Vicente López.

Cuadro 2.3.2.5

Carnes	Verdulería y frutería	Alimentos preparados y rotisería	Artículos de limpieza y perfumería	Indumentaria, calzado y textiles	Electrónica y artículos para el hogar	Otros
Miles de pesos						
8.044	1.462	747	6.889	1.091	2.767	3.220
8.641	1.675	853	7.598	1.396	2.670	3.796
8.140	1.678	780	6.988	901	2.232	3.789
8.005	1.649	779	6.931	825	2.437	3.229
8.808	1.888	837	7.624	997	3.755	3.770
8.175	1.751	776	7.285	931	4.242	3.512
10.987	2.359	961	8.839	1.407	4.848	5.243
8.393	1.841	800	7.731	1.045	3.663	3.953
8.146	1.957	625	7.364	885	2.572	3.443
8.468	2.045	672	8.313	1.003	3.288	3.525
9.015	2.131	694	7.330	1.378	3.157	3.574
8.133	1.893	656	7.086	1.452	4.132	3.483
8.657	1.914	677	7.409	1.275	4.351	3.404
6.387	965	319	6.809	697	1.752	1.766
6.939	1.062	378	7.575	710	1.811	2.135
6.665	1.115	323	7.202	555	1.770	2.268
6.584	1.227	307	7.267	534	1.652	1.826
7.219	1.407	363	8.036	642	2.638	2.072
7.044	1.380	345	7.920	586	2.918	1.780
9.092	1.619	487	9.606	818	3.592	2.727
7.762	1.320	410	8.725	702	3.338	2.510
7.312	1.223	387	8.155	543	2.054	1.972
8.117	1.376	409	8.958	660	2.175	2.348
8.553	1.372	546	9.074	835	2.978	2.213
7.861	1.275	457	8.454	838	3.704	2.177
7.904	1.272	362	8.762	857	3.348	2.094
11.536	4.895	1.049	13.749	3.151	2.494	3.756
12.852	5.417	1.191	15.630	3.373	2.470	4.360
12.709	5.535	1.166	14.809	3.024	2.343	4.403
12.654	5.921	1.229	15.195	2.923	1.995	4.226
13.677	6.671	1.300	16.562	3.423	2.779	4.533
13.134	6.660	1.275	16.086	3.236	2.005	4.340
16.387	7.371	1.556	18.306	4.193	3.082	5.888
14.447	6.420	1.960	17.872	3.784	2.223	5.498
14.039	6.063	1.444	17.112	3.876	2.238	5.996
15.518	6.568	1.581	18.806	3.065	2.696	5.281
14.782	6.154	1.456	18.416	3.996	2.972	4.693
13.985	6.162	1.402	17.263	4.218	4.084	4.739
14.280	6.288	1.419	17.869	4.284	4.407	4.763

<sup>2</sup> Comprende las provincias de Corrientes, Chaco, Formosa, Jujuy, Misiones y Santiago del Estero.

<sup>3</sup> Comprende las provincias de Catamarca, La Rioja, San Juan y San Luis.

<sup>4</sup> Comprende las provincias de La Pampa, Río Negro, Santa Cruz y Tierra del Fuego.

2. COMERCIO Y SERVICIOS

**Cuadro 2.3.3.1 Comercios de electrodomésticos y artículos para el hogar. Ventas a precios promedio de 2003. Índice base 2003=100**

Período	Total	Variación %	
		respecto a igual período del año anterior	del acumulado desde enero hasta cada mes del mismo año respecto a igual acumulado del año anterior
2002	66,6	///	///
2003	100,0	50,2	///
2004	171,5	71,5	///
2005	250,2	45,9	///
2006			
trimestre 1 <sup>oe</sup>	289,5	47,9	47,9
2005 Mar	190,9	35,7	48,0
Abr	211,7	52,5	49,2
May	215,5	42,1	47,6
Jun	237,8	37,0	45,5
Jul	260,3	49,3	46,1
Ago	242,8	47,1	46,2
Sep	220,7	35,6	45,0
Oct	324,5	44,5	44,9
Nov	300,6	66,4	47,1
Dic	401,2	38,2	45,9
2006 Ene <sup>e</sup>	314,6	32,4	32,4
Feb <sup>e</sup>	265,3	67,2	46,3
Mar <sup>e</sup>	288,7	51,2	47,9

**Gráfico 2.3.3 Precios y volúmenes. Variación porcentual respecto a igual período del año anterior**

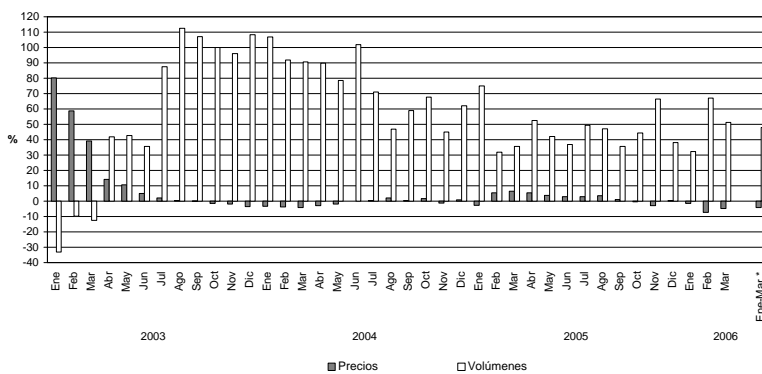

**Cuadro 2.3.3.2 Comercios de electrodomésticos y artículos para el hogar.  
Ventas a precios corrientes y variaciones porcentuales**

Periodo	Ventas totales en miles de pesos	Variación %		
		respecto al periodo anterior	respecto a igual periodo del año anterior	del acumulado desde enero hasta cada mes del mismo año respecto a igual acumulado del año anterior
2001	1.432.895	///	///	///
2002	941.600	- 34,3	///	///
2003	1.608.457	70,8	///	///
2004	2.802.217	74,2	///	///
2005	4.182.843	49,3	///	///
2006				
trimestre 1 <sup>o</sup>	1.144.290	- 17,3	40,8	40,8
2005 Mar	273.249	21,0	47,8	55,3
Abr	305.075	11,6	65,1	57,9
May	309.178	1,3	51,6	56,5
Jun	340.297	10,1	44,2	53,9
Jul	374.974	10,2	54,5	54,0
Ago	344.667	- 8,1	47,9	53,2
Sep	312.401	- 9,4	38,4	51,4
Oct	446.915	43,1	43,1	50,2
Nov	393.356	- 12,0	60,0	51,2
Dic	543.358	38,1	37,6	49,3
2006 Ene <sup>e</sup>	405.203	- 25,4	29,2	29,2
Feb <sup>e</sup>	347.821	- 14,2	54,0	39,6
Mar <sup>e</sup>	391.266	12,5	43,2	40,8

Nota: los resultados de 2001, año de inicio de la serie, se disponen a nivel global y no por grupos de artículos.

**Cuadro 2.3.3.3 Comercios de electrodomésticos y artículos para el hogar.  
Ventas a precios corrientes por jurisdicción**

Periodo	Ventas totales en miles de pesos	Ciudad de Buenos Aires	24 partidos de la provincia de Buenos Aires	Resto del país
2002	941.600	356.895	318.123	266.582
2003	1.608.457	584.744	571.340	452.374
2004	2.802.217	885.973	1.014.017	902.228
2005	4.182.843	1.168.108	1.519.654	1.495.081
2005 Mar	273.249	81.824	93.786	97.638
Abr	305.075	83.653	113.773	107.648
May	309.178	85.392	116.559	107.228
Jun	340.297	91.744	127.335	121.218
Jul	374.974	99.487	137.470	138.017
Ago	344.667	92.698	123.970	127.999
Sep	312.401	86.684	109.341	116.377
Oct	446.915	123.722	162.947	160.246
Nov	393.356	112.869	144.919	135.569
Dic	543.358	148.190	195.642	199.526
2006 Ene <sup>e</sup>	405.203	104.215	142.727	158.262
Feb <sup>e</sup>	347.821	94.073	124.732	129.016
Mar <sup>e</sup>	391.266	111.729	139.418	140.119

2. COMERCIO Y SERVICIOS

**Cuadro 2.3.3.4 Comercios de electrodomésticos y artículos para el hogar.  
Ventas a precios corrientes por grupos de artículos**

Período	Total	Televisores, videocassetas, DVD y filmadoras	Equipos de audio, walkman, radios y similares	Heladeras y freezers
Pesos				
2002	941.600.364	157.630.123	69.309.986	101.111.343
2003	1.608.457.502	280.308.484	136.081.361	180.977.657
2004	2.802.217.588	592.682.076	249.117.303	264.022.836
2005	4.182.842.898	969.399.029	330.540.093	377.381.138
2005 Mar	273.248.505	68.668.656	20.310.757	26.839.397
Abr	305.074.560	76.078.715	22.127.917	24.244.382
May	309.178.439	80.244.140	20.336.831	21.095.525
Jun	340.297.457	92.434.710	26.040.784	22.154.678
Jul	374.974.424	101.912.568	27.009.828	28.158.749
Ago	344.666.696	86.413.438	28.332.406	27.264.545
Sep	312.400.862	74.105.053	23.323.509	28.593.000
Oct	446.914.632	91.630.800	35.529.539	41.916.506
Nov	393.356.482	70.148.381	28.646.911	42.244.599
Dic	543.358.164	124.667.395	57.611.825	56.310.464
2006 Ene <sup>e</sup>	405.203.030	91.051.775	27.507.001	41.884.666
Feb <sup>e</sup>	347.821.284	85.013.073	23.079.067	36.553.241
Mar <sup>e</sup>	391.265.636	118.762.987	28.095.578	34.961.225

Período	Equipos de aire acondicionado	Lavarropas, secarropas y lavavajillas	Cocinas a gas y eléctricas, hornos microondas y eléctricos, calefactores, cafeteras y termotanques	Computación y accesorios informáticos	Otros <sup>1</sup>
Pesos					
2002	–	68.826.597	116.699.620	99.484.452	328.538.243
2003	146.216.676	133.772.770	177.585.713	184.075.623	369.439.218
2004	227.356.247	209.617.367	271.139.046	387.113.217	601.169.496
2005	363.165.475	298.831.954	352.456.997	629.051.492	862.016.720
2005 Mar	9.014.235	20.593.958	22.253.856	49.421.975	56.145.671
Abr	5.658.869	25.519.088	36.446.503	57.106.376	57.892.710
May	4.313.367	26.316.452	40.156.696	59.298.018	57.417.410
Jun	4.500.140	28.883.439	37.195.141	59.851.554	69.237.011
Jul	7.761.486	33.705.197	40.092.339	62.318.832	74.015.425
Ago	9.077.806	26.905.278	29.069.836	67.564.225	70.039.162
Sep	17.209.772	25.206.219	26.578.721	48.940.631	68.443.957
Oct	48.806.047	32.636.239	35.873.579	53.142.209	107.379.713
Nov	85.947.490	21.626.481	23.387.144	43.979.770	77.375.706
Dic	67.183.468	26.138.486	29.095.960	70.430.045	111.920.521
2006 Ene <sup>e</sup>	66.566.043	23.572.621	23.206.201	45.204.218	86.210.505
Feb <sup>e</sup>	40.200.955	22.434.534	22.571.425	43.944.124	74.024.865
Mar <sup>e</sup>	14.821.387	29.921.596	29.099.672	65.728.691	69.874.500

<sup>1</sup> Hasta el mes de diciembre de 2002 incluye equipos de aire acondicionado.

**Cuadro 2.3.3.5 Comercios de electrodomésticos y artículos para el hogar.  
Cantidad de locales por jurisdicción al 31 de diciembre de 2005**

Jurisdicción	Cantidad de locales
<b>Total</b>	<b>686</b>
Ciudad de Buenos Aires	158
24 partidos de la Provincia de Buenos Aires	280
Resto del país	248

**Cuadro 2.3.3.6 Comercios de electrodomésticos y artículos para el hogar.  
Cantidad de empresas, locales y personal ocupado**

Período	Total		De 1 a 5 locales		De 6 a 15 locales		De 16 a 30 locales		Más de 30 locales		Personal ocupado
	Empresas	Locales	Empresas	Locales	Empresas	Locales	Empresas	Locales	Empresas	Locales	
2003											
al 31/03	106	610	88	158	8	80	4	87	6	285	6.362
al 30/06	106	605	88	156	8	79	5	115	5	255	6.421
al 30/09	104	604	85	147	9	87	5	116	5	254	6.723
al 31/12	104	606	86	152	8	80	5	115	5	259	7.039
2004											
al 31/03	103	642	84	144	9	88	5	123	5	287	7.298
al 30/06	103	649	84	144	9	87	5	124	5	294	7.870
al 30/09	103	647	85	147	8	80	5	125	5	295	8.660
al 31/12	103	671	85	148	8	85	4	98	6	340	9.520
2005											
al 31/03	103	675	85	147	8	84	4	99	6	345	9.853
al 30/06	103	675	85	145	8	84	4	100	6	346	11.197
al 30/09	103	680	85	146	8	84	4	100	6	350	12.092
al 31/12	103	695	83	135	10	99	4	103	6	358	12.514
2006											
al 31/03 <sup>e</sup>	103	686	84	136	10	100	3	77	6	373	12.857



<b>Cuadros</b>	<b>Página</b>	
<b>Comercio Exterior</b>		
3.1.1	Exportaciones argentinas. Series original, desestacionalizada y tendencia suavizada	85
3.1.2	Importaciones argentinas. Series original, desestacionalizada y tendencia suavizada	85
3.1.3	Balanza comercial argentina	86
3.1.4.1	Distribución porcentual de la exportación por secciones del Sistema Armonizado	87
3.1.4.2	Distribución porcentual de la importación por secciones del Sistema Armonizado	87
3.1.5	Exportación, importación y saldo de la balanza comercial argentina por secciones y capítulos del Sistema Armonizado	88
3.1.6	Exportación, importación y saldo de la balanza comercial argentina por continentes y países	91
3.1.7.1	Distribución porcentual de la exportación por Grandes Rubros	92
3.1.7.2	Exportación mensual por Grandes Rubros	92
3.1.7.3	Exportación por Grandes Rubros	94
3.1.8.1	Distribución porcentual de la importación por Uso Económico	95
3.1.8.2	Importación mensual por Uso Económico	95
3.1.9.1	Balanza comercial argentina con los países del MERCOSUR	97
3.1.9.2	Exportación e importación con el MERCOSUR por principales secciones del Sistema Armonizado	99
3.1.9.3	Exportación a los países del MERCOSUR por Grandes Rubros	101
3.1.9.4	Importación desde los países del MERCOSUR por Uso Económico	102
3.1.10.1	Balanza comercial argentina con los países del NAFTA	104
3.1.10.2	Exportación e importación con el NAFTA por principales secciones del Sistema Armonizado	106
3.1.10.3	Exportación a los países del NAFTA por Grandes Rubros	108
3.1.10.4	Importación desde los países del NAFTA por Uso Económico	110
3.1.11.1	Balanza comercial argentina con los países de la Unión Europea	111
3.1.11.2	Exportación e importación con los países de la Unión Europea por principales secciones del Sistema Armonizado	114
3.1.11.3	Exportación a los países de la Unión Europea por Grandes Rubros	117
3.1.11.4	Importación desde los países de la Unión Europea por Uso Económico	120
	Secciones y capítulos de la Nomenclatura Común del MERCOSUR	121
<b>Cuentas Internacionales</b>		
3.2.1	Estimación de la Posición de Inversión Internacional Resumen por concepto	124
3.2.2	Estimación del balance de pagos. Cuadro resumen	125
<b>Gráficos</b>		
3.1.1	Evolución de la balanza comercial argentina	86
3.1.2	Saldos de la balanza comercial argentina con los países del MERCOSUR	197
3.1.3	Saldos de la balanza comercial argentina con los países del NAFTA	104
3.1.4	Saldos de la balanza comercial argentina con los países de la Unión Europea	111

### 3. SECTOR EXTERNO

**E**l INDEC elabora las estadísticas del comercio exterior principalmente sobre la base de los registros aduaneros de exportación e importación.

Actualmente, todas las aduanas del país registran sus operaciones a través del Sistema Informático María (SIM). Adicionalmente, desde 1995, se incorporaron fuentes complementarias de información dado que existen operaciones de exportación e importación que no generan documento aduanero y sí deben consignarse en las estadísticas de comercio exterior. Son los casos de la energía eléctrica intercambiada por entes binacionales como Salto Grande y Yacretá y el aprovisionamiento de combustible y comestibles para uso de aeronaves y buques argentinos en el exterior, así como de los extranjeros en el país.

Los bienes exportados e importados se clasifican, a partir del año 1995, según la Nomenclatura Común del Mercosur (NCM) basada en el Sistema Armonizado (SA), clasificación adoptada por la mayoría de los países del mundo. Este sistema agrupa los bienes en 21 secciones y 97 capítulos. Las secciones y los capítulos del Sistema Armonizado coinciden con los de la NCM. El INDEC utiliza también la Clasificación Uniforme de Comercio Internacional (CUCI) y las Grandes Categorías Económicas (GCE). Para las importaciones se aplica además, una agrupación de éstas por Uso Económico y para las exportaciones una clasificación nacional en Grandes Rubros.

Las exportaciones se publican a valores FOB (libre a bordo) y las importaciones a valores CIF (costo, seguro y flete), si bien en este caso también están disponibles los datos a valores FOB. Los países copartícipes se denominan de "destino" para las exportaciones y de "origen" para las importaciones.

Para ampliar conceptos, definiciones y clasificaciones, así como para mayor detalle sobre la información aquí presentada, puede consultarse el Anuario de Comercio Exterior Argentino o el banco de datos dbINDEC.

Cifras estimadas. En ocasión de la publicación de la información de prensa del Intercambio Comercial Argentino suelen practicarse modificaciones en las cifras de los meses anteriores, especialmente en los valores de exportación. Estas modificaciones, habitualmente de poca magnitud, obedecen a múltiples razones. Si bien el valor informado se construye fundamentalmente sobre la base de operaciones realizadas y perfeccionadas desde el punto de vista documental, existe un porcentaje de operaciones –no mayor al 10%– cuyo valor debe ser estimado ya que se encuentra pendiente, al momento de brindar la información, aún estando dentro del plazo permitido por la legislación. Asimismo, hay operaciones que han sido oficializadas por un valor, se efectivizan por un valor inferior y se demora la carga del post embarque (documento en el que se consigna el valor definitivo) razón por la cual también deben ser estimadas.

Finalmente, la aplicación de regímenes tales como el de precios revisables (petróleo) con ajuste de precios en función de la calidad (concentrado de minerales) así como las operaciones en consignación, permiten a los exportadores

modificar los valores declarados en el momento de la exportación, en plazos que van de los 60 a los 180 días del embarque.

Con el dato de abril de 2004 se ha decidido reemplazar el método de desestacionalización X11– ARIMA por el X12– ARIMA, para realizar el ajuste estacional por el método directo de las series de exportaciones e importaciones. También se elabora la tendencia de dichas series, que surgen de eliminar de la serie original, además de las fluctuaciones estacionales, las alteraciones de carácter no estacional (huelgas, efectos climáticos inesperados, etc.). Al eliminar estos factores, el indicador refleja la tendencia histórica y presente de la serie. Para consultar mayores especificaciones del modelo de desestacionalización y estimación de la tendencia ver: "Series de comercio exterior ajuste estacional y de la tendencia" publicado junto al "Informe de prensa del Intercambio Comercial Argentino" del 30 de junio de 2004.

En este comunicado se modificaron las cifras correspondientes al período noviembre 2005-mayo 2006 para las series de exportaciones e importaciones, y las opciones del programa de desestacionalización que se utilizarán en los próximos meses. Características del ajuste estacional: **Exportaciones:** Extensión con un año de pronósticos mediante el modelo ARIMA (011) (011)<sub>12</sub>; ajuste por días de actividad (efecto trading days). **Importaciones:** Extensión con un año de pronósticos mediante el modelo ARIMA (022) (011)<sub>12</sub>; ajuste por días de actividad (efecto trading days); ajuste de efecto pascuas con un día de impacto gradual; ajuste de variación por outliers.

En virtud de la resolución 281/98 los exportadores de minerales tienen opción de modificar el valor de sus transacciones dentro de los 6 meses de la fecha de embarque, en virtud de variaciones en la cantidad y en la ley del mineral constatadas a su arribo a destino. El INDEC ha comenzado a estimar dicha variación en el cálculo de la exportación mensual a los efectos de evitar los ajustes bruscos que suelen perturbar a los usuarios de las cifras de comercio exterior. A tal efecto, para la estimación de las exportaciones totales del mes de julio de 2006 se ha procedido a ajustar la cifra de exportación de minerales aplicando la misma variación porcentual registrada en las operaciones cumplidas en el período julio-diciembre de 2004. Similar tratamiento han recibido las operaciones de minerales, de enero de 2005 a junio de 2006. Para mayor información de estos nuevos indicadores ver Nota Metodológica en el Anexo de la información de prensa del Intercambio Comercial Argentino publicado el 8 de noviembre de 2001 y más detalles en la página INDEC en internet.

A partir de enero de 2004, el INDEC comenzó a estimar el ajuste que deberían tener en los próximos meses las exportaciones de petróleo que se han realizado bajo el régimen de exportación suspensiva con precios revisables. El ajuste definitivo dependerá de la evolución de los precios internacionales del petróleo.

A partir del mes de enero de 2004 se han incluido las exportaciones e importaciones bajo el régimen de courier.

**Nota:** los totales por suma pueden no coincidir por redondeos en las cifras parciales.

**Cuadro 3.1.1 Exportaciones argentinas**  
**Series original, desestacionalizada y tendencia suavizada con variaciones mensuales y anuales**

Período	Serie original	Variación %		Serie desestacionalizada	Variación %		Tendencia suavizada	Variación %
	Millones de dólares	mensual	anual	Millones de dólares	mensual	anual	Millones de dólares	mensual
2005 Jul	3.596	5,1	18,5	3.404	6,0	19,5	3.350	1,8
Ago	3.820	6,2	29,7	3.715	9,1	27,5	3.406	1,7
Sep	3.466	-9,3	15,5	3.476	-6,4	14,9	3.454	1,4
Oct	3.377	-2,6	19,3	3.537	1,8	18,5	3.491	1,1
Nov	3.251	-3,7	6,9	3.325	-6,0	6,2	3.519	0,8
Dic	3.536	8,8	19,4	3.665	10,2	19,8	3.539	0,6
2006 Ene	3.160	-10,6	14,0	3.545	-3,3	12,0	3.554	0,4
Feb	3.032	-4,1	17,0	3.570	0,7	17,2	3.567	0,4
Mar	3.563	17,5	16,8	3.647	2,2	16,1	3.579	0,3
Abr	3.819	7,2	7,8	3.568	-2,2	8,9	3.589	0,3
May	4.150	8,7	12,6	3.516	-1,5	11,7	3.595	0,2
Jun	3.817	-8,0	11,6	3.603	2,5	12,2	3.596	--
Jul	3.794	-0,6	5,5	3.592	-0,3	5,5	3.590	-0,1

**Cuadro 3.1.2 Importaciones argentinas**  
**Series original, desestacionalizada y tendencia suavizada con variaciones mensuales y anuales**

Período	Serie original	Variación %		Serie desestacionalizada	Variación %		Tendencia suavizada	Variación %
	Millones de dólares	mensual	anual	Millones de dólares	mensual	anual	Millones de dólares	mensual
2005 Jul	2.349	-13,8	19,2	2.306	-10,7	22,5	2.431	1,4
Ago	2.626	11,8	29,2	2.420	4,9	26,8	2.461	1,2
Sep	2.468	-6,0	21,9	2.400	-0,8	22,3	2.489	1,1
Oct	2.503	1,4	26,9	2.492	3,8	26,4	2.517	1,2
Nov	2.701	7,9	23,2	2.565	2,9	23,8	2.548	1,2
Dic	2.496	-7,6	18,3	2.545	-0,8	21,2	2.579	1,2
2006 Ene	2.323	-6,9	22,2	2.486	-2,3	16,3	2.610	1,2
Feb	2.326	0,1	24,6	2.612	5,1	21,8	2.638	1,1
Mar	2.724	17,1	23,9	2.697	3,3	19,0	2.665	1,0
Abr	2.547	-6,5	7,0	2.714	0,6	13,6	2.691	1,0
May	2.825	10,9	14,1	2.730	0,6	11,8	2.716	0,9
Jun	2.860	1,2	5,0	2.720	-0,4	5,3	2.740	0,9
Jul	2.854	-0,2	21,5	2.798	2,9	21,3	2.762	0,8

3. SECTOR EXTERNO

**Cuadro 3.1.3 Balanza comercial argentina**

Periodo	Exportación			Importación			Saldo	
	Año 2005 *	Año 2006 °	Variación % respecto a igual periodo del año anterior	Año 2005 *	Año 2006 °	Variación % respecto a igual periodo del año anterior	Año 2005 *	Año 2006 °
	Millones de dólares			Millones de dólares			Millones de dólares	
<b>Total anual</b>	<b>40.106,4</b>	<b>///</b>	<b>///</b>	<b>28.688,7</b>	<b>///</b>	<b>///</b>	<b>11.417,6</b>	<b>///</b>
Ene	2.772,9	3.160,2	14,0	1.900,9	2.323,4	22,2	872,0	836,9
Feb	2.592,2	3.032,0	17,0	1.867,4	2.326,4	24,6	724,8	705,6
Mar	3.049,6	3.563,0	16,8	2.197,7	2.724,4	24,0	852,0	838,6
Abr	3.541,9	3.818,9	7,8	2.380,0	2.546,8	7,0	1.161,9	1.272,1
May	3.684,2	4.150,0	12,6	2.476,2	2.825,3	14,1	1.208,0	1.324,7
Jun	3.420,3	3.817,0	11,6	2.723,6	2.859,8	5,0	696,7	957,2
Jul	3.595,8	3.794,0	5,5	2.349,2	2.853,8	21,5	1.246,6	940,2
Total 7 meses	22.656,9	25.335,1	11,8	15.895,0	18.459,9	16,1	6.761,9	6.875,3
Ago	3.819,9			2.625,7			1.194,3	
Sep	3.466,1			2.468,1			998,0	
Oct	3.377,0			2.502,7			874,3	
Nov	3.250,7			2.701,4			549,3	
Dic	3.535,8			2.495,9			1.039,9	

**Nota:** las cifras de julio de 2006 deben considerarse como una estimación preliminar en razón de haberse efectuado con un 12,3% de documentación en trámite, que en muchos casos corresponde a operaciones que aún no han sido confirmadas por la Dirección General de Aduana por los operadores, ya que éstas se encuentran dentro del plazo permitido por la legislación.

**Gráfico 3.1.1 Evolución de la balanza comercial argentina**

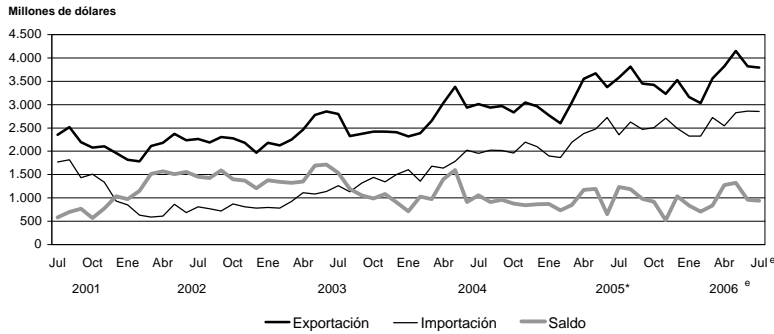

**Cuadro 3.1.4.1 Distribución porcentual  
de la exportación por secciones del Sistema Armonizado**

Sección	Año 2005*	Ene-Jul 2006 <sup>e</sup>
<b>Total</b>	<b>100</b>	<b>100</b>
I Animales vivos y productos del reino animal	8	7
II Productos del reino vegetal	20	15
III Grasas y aceites	8	8
IV Productos alimenticios, bebidas y tabaco	13	15
V Productos minerales	16	19
VI Productos de industrias químicas y conexas	6	6
VII Plástico, caucho y sus manufacturas	4	3
VIII Pieles, cueros y sus manufacturas (excepto calzado)	2	2
IX Madera, carbón vegetal, corcho y sus manufacturas, cestería	1	1
X Pasta de madera, papel, cartón	1	1
XI Materias textiles y sus manufacturas	1	1
XII Calzado, paraguas, flores artificiales y otros	--	--
XIII Manufacturas de piedra, yeso, cemento, amianto, mica, cerámica y vidrio	--	--
XIV Perlas finas, piedras y metales preciosos, monedas y otros	--	1
XV Metales comunes y sus manufacturas	6	5
XVI Máquinas, aparatos y material eléctrico; sus partes	3	3
XVII Material de transporte	7	8
XVIII Instrumentos de óptica, precisión, médico – quirúrgico, relojería y música	--	--
XIX Armas, municiones y sus partes	--	--
XX Mercancías y productos diversos	--	--
XXI Objetos de arte, antigüedades	--	--
Transacciones especiales	--	--

**Cuadro 3.1.4.2 Distribución porcentual  
de la importación por secciones del Sistema Armonizado**

Sección	Año 2005*	Ene-Jul 2006 <sup>e</sup>
<b>Total</b>	<b>100</b>	<b>100</b>
I Animales vivos y productos del reino animal	--	--
II Productos del reino vegetal	2	1
III Grasas y aceites	--	--
IV Productos alimenticios, bebidas y tabaco	7	1
V Productos minerales	7	6
VI Productos de industrias químicas y conexas	17	16
VII Plástico, caucho y sus manufacturas	8	7
VIII Pieles, cueros y sus manufacturas (excepto calzado)	--	--
IX Madera, carbón vegetal, corcho y sus manufacturas, cestería	--	--
X Pasta de madera, papel, cartón	3	3
XI Materias textiles y sus manufacturas	3	3
XII Calzado, paraguas, flores artificiales y otros	1	1
XIII Manufacturas de piedra, yeso, cemento, amianto, mica, cerámica y vidrio	1	1
XIV Perlas finas, piedras y metales preciosos, monedas y otros	--	--
XV Metales comunes y sus manufacturas	8	7
XVI Máquinas, aparatos y material eléctrico; sus partes	28	30
XVII Material de transporte	15	18
XVIII Instrumentos de óptica, precisión, médico – quirúrgico, relojería y música	2	2
XIX Armas, municiones y sus partes	--	--
XX Mercancías y productos diversos	1	1
XXI Objetos de arte, antigüedades	--	--
Transacciones especiales	--	--

## 3. SECTOR EXTERNO

**Cuadro 3.1.5 Exportación, importación y saldo  
de la balanza comercial argentina por secciones y capítulos del Sistema Armonizado**

Sección	Capítulo	Exportación			Importación			Saldo
		Año 2005 *	Ene-Jul 2006°	Variación % respecto a igual período del año anterior	Año 2005 *	Ene-Jul 2006°	Variación % respecto a igual período del año anterior	Ene-Jul 2006°
		Miles de dólares	Miles de dólares		Miles de dólares	Miles de dólares		Miles de dólares
<b>Total</b>		<b>40.106.366</b>	<b>25.335.140</b>	<b>11,8</b>	<b>28.688.743</b>	<b>18.459.856</b>	<b>16,1</b>	<b>6.875.284</b>
<b>I</b>		<b>3.022.774</b>	<b>1.869.494</b>	<b>6,8</b>	<b>116.009</b>	<b>67.384</b>	<b>5,3</b>	<b>1.802.110</b>
	1	13.414	8.896	- 4,2	7.603	4.171	2,1	4.725
	2	1.450.876	661.800	- 16,9	52.495	30.538	- 7,3	631.262
	3	781.573	688.024	32,6	16.382	11.792	45,1	676.232
	4	735.852	487.592	20,7	18.686	6.906	- 3,7	480.686
	5	41.060	23.182	11,3	20.844	13.977	19,8	9.205
<b>II</b>		<b>6.449.284</b>	<b>3.681.584</b>	<b>- 17,5</b>	<b>402.659</b>	<b>223.656</b>	<b>- 11,6</b>	<b>3.457.928</b>
	6	2.441	1.984	39,8	4.364	1.682	- 17,5	302
	7	240.948	147.407	7,1	10.610	5.029	- 23,2	142.378
	8	782.646	566.071	- 0,5	77.483	38.953	3,7	527.118
	9	67.663	48.033	9,9	57.172	39.070	3,8	8.963
	10	2.808.304	1.533.966	- 18,1	9.953	2.524	- 28,8	1.531.442
	11	97.270	52.508	0,5	5.526	3.663	25,4	48.845
	12	2.443.756	1.327.715	- 25,5	200.428	111.445	- 22,1	1.216.270
	13	1.470	841	78,4	31.178	18.936	10,9	- 18.095
	14	4.786	3.059	27,0	5.945	2.354	- 14,0	705
<b>III</b>		<b>3.290.082</b>	<b>2.117.442</b>	<b>14,6</b>	<b>35.953</b>	<b>20.398</b>	<b>- 8,4</b>	<b>2.097.044</b>
	15	3.290.082	2.117.442	14,6	35.953	20.398	- 8,4	2.097.044
<b>IV</b>		<b>5.942.494</b>	<b>3.853.629</b>	<b>21,7</b>	<b>364.284</b>	<b>248.704</b>	<b>18,7</b>	<b>3.604.924</b>
	16	211.167	99.519	- 15,7	50.279	33.951	34,4	65.568
	17	221.166	120.331	67,7	21.871	13.546	3,1	106.785
	18	87.479	52.310	13,5	79.953	55.067	10,0	- 2.757
	19	208.651	153.643	49,8	17.142	14.352	39,4	139.291
	20	523.921	336.305	28,5	38.768	22.975	20,0	313.331
	21	75.468	49.122	27,3	67.583	49.207	25,7	- 85
	22	361.911	223.082	22,8	29.160	15.782	- 1,6	207.301
	23	4.032.237	2.699.511	21,7	29.481	19.705	19,6	2.679.806
	24	220.494	119.804	- 5,7	30.048	24.120	21,2	95.684
<b>V</b>		<b>7.412.111</b>	<b>4.780.232</b>	<b>27,3</b>	<b>1.951.867</b>	<b>1.267.937</b>	<b>5,6</b>	<b>3.512.295</b>
	25	52.860	34.080	20,9	59.469	39.814	16,8	- 5.735
	26	777.701	792.099	226,1	467.504	311.357	25,5	480.742
	27	6.581.550	3.954.054	13,5	1.424.893	916.766	- 0,2	3.037.287
<b>VI</b>		<b>2.452.825</b>	<b>1.482.822</b>	<b>11,3</b>	<b>4.644.655</b>	<b>2.936.504</b>	<b>9,7</b>	<b>- 1.453.683</b>
	28	241.717	155.394	12,5	438.736	306.412	21,5	- 151.018
	29	596.456	350.901	1,9	1.721.183	1.039.422	4,9	- 688.521
	30	351.181	242.535	24,7	624.573	437.318	20,5	- 194.783
	31	124.881	71.330	23,0	433.456	277.251	9,1	- 205.922
	32	141.748	95.077	18,9	283.244	184.767	15,1	- 89.689
	33	319.263	184.038	17,0	172.844	116.132	23,4	67.906
	34	100.060	67.269	16,8	173.128	107.317	5,0	- 40.048
	35	114.234	70.512	15,9	70.156	43.004	7,6	27.508
	36	6.320	3.154	- 24,6	10.567	3.819	- 15,8	- 666
	37	62.825	38.446	2,6	111.574	61.174	2,3	- 22.728
	38	394.141	204.165	2,5	605.194	359.887	0,9	- 155.722
<b>VII</b>		<b>1.401.726</b>	<b>855.445</b>	<b>5,6</b>	<b>2.073.310</b>	<b>1.277.778</b>	<b>10,2</b>	<b>- 422.333</b>
	39	1.147.085	681.179	1,4	1.496.955	886.092	6,6	- 204.913
	40	254.641	174.266	25,8	576.354	391.685	19,4	- 217.420

(sigue)

Cuadro 3.1.5 (continuación)

Sección	Capi- tulo	Exportación			Importación			Saldo
		Año 2005 *	Ene-Jul 2006°	Variación % respecto a igual período del año anterior	Año 2005 *	Ene-Jul 2006°	Variación % respecto a igual período del año anterior	Ene-Jul 2006°
		Miles de dólares	Miles de dólares		Miles de dólares	Miles de dólares		Miles de dólares
<b>VIII</b>		<b>949.334</b>	<b>588.229</b>	<b>9,5</b>	<b>84.399</b>	<b>61.065</b>	<b>45,9</b>	<b>527.164</b>
	41	814.359	504.441	8,1	31.416	27.782	60,5	476.660
	42	102.669	62.079	11,4	50.727	32.256	37,3	29.823
	43	32.306	21.708	44,6	2.257	1.027	-1,6	20.681
<b>IX</b>		<b>278.412</b>	<b>179.751</b>	<b>12,1</b>	<b>123.148</b>	<b>82.581</b>	<b>15,6</b>	<b>97.170</b>
	44	275.758	178.851	12,5	82.898	60.468	21,2	118.383
	45	2.622	878	-38,7	38.857	21.128	0,7	-20.250
	46	32	21	152,4	1.394	985	76,0	-964
<b>X</b>		<b>494.637</b>	<b>309.811</b>	<b>11,3</b>	<b>802.528</b>	<b>492.322</b>	<b>7,0</b>	<b>-182.511</b>
	47	103.567	59.858	1,2	67.514	31.997	-23,6	27.861
	48	317.343	204.578	15,2	640.324	394.794	8,4	-190.216
	49	73.727	45.375	9,0	94.690	65.531	21,1	-20.156
<b>XI</b>		<b>486.310</b>	<b>275.839</b>	<b>-3,3</b>	<b>911.542</b>	<b>604.992</b>	<b>16,7</b>	<b>-329.153</b>
	50	7	4	176,9	1.707	1.188	42,5	-1.184
	51	169.301	107.039	1,6	9.198	6.779	17,7	100.260
	52	48.690	14.466	-48,2	173.310	127.267	26,3	-112.801
	53	118	64	24,1	5.693	3.185	5,8	-3.121
	54	57.287	31.234	-5,3	152.174	92.921	7,9	-61.687
	55	17.814	10.118	-12,8	177.959	113.015	7,8	-102.897
	56	43.432	25.890	-0,6	45.781	33.270	44,6	-7.380
	57	5.684	3.277	5,8	12.356	7.406	-5,8	-4.129
	58	23.617	12.397	4,0	31.610	21.400	12,2	-9.003
	59	34.444	20.441	-3,3	66.692	37.978	2,1	-17.537
	60	7.460	4.297	14,2	44.235	30.622	10,7	-26.324
	61	40.376	23.899	12,1	45.787	31.527	25,7	-7.628
	62	28.291	16.484	13,1	76.752	54.786	27,9	-38.302
	63	9.789	6.229	13,9	68.290	43.648	27,3	-37.419
<b>XII</b>		<b>30.406</b>	<b>19.516</b>	<b>14,2</b>	<b>196.746</b>	<b>131.625</b>	<b>31,1</b>	<b>-112.109</b>
	64	28.860	18.498	14,3	183.269	123.137	30,2	-104.639
	65	1.146	643	-3,9	7.604	5.572	64,0	-4.929
	66	329	199	6,1	3.633	1.641	27,7	-1.442
	67	71	176	267,4	2.240	1.275	12,6	-1.099
<b>XIII</b>		<b>144.134</b>	<b>93.092</b>	<b>15,9</b>	<b>254.928</b>	<b>169.619</b>	<b>21,2</b>	<b>-76.527</b>
	68	52.926	35.196	16,2	56.563	34.069	2,8	1.127
	69	52.538	33.632	17,7	88.062	58.291	24,9	-24.659
	70	38.669	24.264	13,2	110.303	77.259	28,6	-52.995
<b>XIV</b>		<b>149.282</b>	<b>259.454</b>	<b>206,9</b>	<b>44.983</b>	<b>37.636</b>	<b>59,2</b>	<b>221.818</b>
	71	149.282	259.454	206,9	44.983	37.636	59,2	221.818
<b>XV</b>		<b>2.316.532</b>	<b>1.348.486</b>	<b>2,4</b>	<b>1.987.243</b>	<b>1.225.833</b>	<b>1,9</b>	<b>122.653</b>
	72	699.411	307.730	-35,7	716.089	419.114	-6,3	-111.384
	73	1.053.243	679.480	33,1	602.925	315.484	-19,3	363.996
	74	11.655	6.751	-10,3	156.518	150.086	78,4	-143.335
	75	195	36	-38,9	25.876	11.871	-20,5	-11.836
	76	445.372	265.586	1,0	124.343	92.182	37,8	173.404
	77	///	///	///	///	///	///	///
	78	24.169	14.683	-1,5	654	491	23,4	14.192
	79	15.691	36.533	464,1	28.766	30.828	53,5	5.704
	80	31	8	-10,9	10.865	7.502	19,6	-7.494
	81	2.615	998	-39,8	18.969	14.969	52,1	-13.971
	82	34.219	16.481	-6,5	193.838	106.296	3,1	-89.815
	83	29.930	20.201	24,9	108.401	77.009	29,7	-56.808

(sigue)

3. SECTOR EXTERNO

**Cuadro 3.1.5** (conclusión)

Sección	Capítulo	Exportación			Importación			Saldo
		Año 2005 *	Ene-Jul 2006°	Variación % respecto a igual período del año anterior	Año 2005 *	Ene-Jul 2006°	Variación % respecto a igual período del año anterior	Ene-Jul 2006°
		Miles de dólares	Miles de dólares		Miles de dólares	Miles de dólares		Miles de dólares
<b>XVI</b>		<b>1.321.878</b>	<b>809.753</b>	<b>10,5</b>	<b>8.508.346</b>	<b>5.464.077</b>	<b>20,6</b>	<b>- 4.654.324</b>
	84	974.933	587.979	8,0	4.885.071	3.116.377	18,5	- 2.528.398
	85	346.944	221.774	17,6	3.623.275	2.347.700	23,5	- 2.125.926
<b>XVII</b>		<b>2.987.486</b>	<b>2.239.935</b>	<b>48,4</b>	<b>4.867.535</b>	<b>3.289.463</b>	<b>30,4</b>	<b>- 1.049.528</b>
	86	7.638	4.042	17,1	45.740	30.678	- 5,7	- 26.635
	87	2.883.198	2.043.496	41,3	4.246.889	2.961.102	37,0	- 917.607
	88	65.751	137.806	244,5	462.387	274.827	1,4	- 137.022
	89	30.900	54.592	174,9	112.519	22.856	- 59,8	31.736
<b>XVIII</b>		<b>167.945</b>	<b>97.221</b>	<b>24,8</b>	<b>672.925</b>	<b>451.261</b>	<b>25,1</b>	<b>- 354.040</b>
	90	162.537	94.051	25,3	630.308	425.318	25,5	- 331.267
	91	3.838	2.173	4,3	31.796	18.637	8,5	- 16.465
	92	1.570	997	22,9	10.821	7.305	50,4	- 6.308
<b>XIX</b>		<b>10.050</b>	<b>6.517</b>	<b>6,8</b>	<b>6.091</b>	<b>5.099</b>	<b>42,4</b>	<b>1.419</b>
	93	10.050	6.517	6,8	6.091	5.099	42,4	1.419
<b>XX</b>		<b>164.425</b>	<b>96.113</b>	<b>6,6</b>	<b>373.962</b>	<b>253.650</b>	<b>32,0</b>	<b>- 157.537</b>
	94	138.451	80.397	3,0	143.087	98.779	44,0	- 18.382
	95	17.962	10.900	45,7	155.955	109.442	31,2	- 98.542
	96	8.011	4.815	4,8	74.919	45.429	13,1	- 40.614
<b>XXI</b>		<b>4.906</b>	<b>2.945</b>	<b>7,4</b>	<b>15.598</b>	<b>6.012</b>	<b>///</b>	<b>- 3.067</b>
	97	4.906	2.945	7,4	15.598	6.012	///	- 3.067
<b>Transacciones especiales</b>		<b>629.333</b>	<b>367.831</b>	<b>3,1</b>	<b>250.032</b>	<b>142.261</b>	<b>2,2</b>	<b>225.570</b>
	Aprovisionamiento de combustibles	547.760	325.370	5,8	126.508	76.625	13,1	248.745
	Otros aprovisionamientos	41.888	18.394	- 32,2	10.847	4.268	- 24,2	14.126
	Simplificadas	3.493	2.197	4,5	-	-	-	2.197
	Courier	36.192	21.871	8,5	112.676	61.368	- 6,8	- 39.497

**Cuadro 3.1.6 Exportación, importación y saldo de la balanza comercial argentina por continentes y países**

Continentes y países	Exportación		Importación		Saldo	
	Año 2005 *	Ene-Jul 2006°	Año 2005 *	Ene-Jul 2006°	Año 2005 *	Ene-Jul 2006°
Miles de dólares						
<b>Total general</b>	<b>40.106.366</b>	<b>25.335.140</b>	<b>28.688.743</b>	<b>18.459.856</b>	<b>11.417.623</b>	<b>6.875.284</b>
<b>Total de América</b>	<b>21.171.274</b>	<b>13.189.797</b>	<b>17.143.072</b>	<b>10.601.308</b>	<b>4.028.201</b>	<b>2.588.489</b>
Bolivia	379.553	228.550	269.249	191.750	110.304	36.800
Brasil	6.328.275	4.230.900	10.186.946	6.374.544	- 3.858.671	- 2.143.643
Canadá	295.016	247.637	160.106	99.894	134.911	147.743
Colombia	360.635	299.694	53.455	28.355	307.180	271.339
Cuba	96.841	28.344	1.755	1.505	95.085	26.839
Chile	4.497.145	2.511.763	548.986	344.426	3.948.159	2.167.337
Ecuador	264.554	168.646	60.221	34.072	204.333	134.574
Estados Unidos	4.491.555	2.314.511	3.997.675	2.338.011	493.880	- 23.500
México	1.157.644	767.707	793.227	557.213	364.417	210.494
Paraguay	508.937	329.678	453.217	275.782	55.721	53.896
Perú	599.278	397.617	44.709	28.556	554.569	369.061
Puerto Rico	78.659	47.763	40.377	23.992	38.282	23.771
República Dominicana	122.841	84.285	1.227	1.039	121.615	83.246
Uruguay	841.711	670.139	268.762	168.642	572.949	501.497
Venezuela	509.739	370.855	32.345	17.265	477.393	353.590
Demás países	638.891	491.708	230.817	116.261	408.075	375.446
<b>Total de Europa</b>	<b>7.969.995</b>	<b>5.525.095</b>	<b>5.970.885</b>	<b>3.899.415</b>	<b>1.999.111</b>	<b>1.625.680</b>
Austria	10.871	5.553	103.058	67.300	- 92.186	- 61.747
Bélgica	261.968	168.948	168.314	120.692	93.654	48.257
Bulgaria	90.041	49.414	8.438	3.118	81.603	46.296
Dinamarca	290.430	166.089	109.526	67.935	180.904	98.154
Eslovaquia	273	112	11.541	7.165	- 11.268	- 7.053
España	1.562.729	1.077.083	571.212	351.962	991.517	725.121
Finlandia	58.301	60.192	110.803	77.189	- 52.503	- 16.997
Francia	380.439	323.053	583.351	403.317	- 202.912	- 80.264
Grecia	70.145	53.709	10.775	5.488	59.370	48.221
Hungría	9.122	5.206	22.814	17.861	- 13.692	- 12.655
Irlanda	61.302	57.615	72.056	46.685	- 10.754	10.929
Italia	983.091	650.458	747.915	511.277	235.176	139.181
Letonia	30.046	17.974	27.394	277	2.652	17.698
Lituania	16.032	7.770	3.819	3.182	12.213	4.588
Noruega	29.630	20.415	20.268	13.713	9.361	6.702
Países Bajos	1.349.359	831.814	181.905	107.046	1.167.453	724.768
Polonia	296.417	187.122	54.243	61.166	242.174	125.956
Portugal	120.725	30.051	53.576	31.460	67.150	- 1.409
Reino Unido	374.544	254.905	319.373	218.267	55.171	36.637
República Checa	20.846	13.620	43.499	34.293	- 22.653	- 20.674
República Federal de Alemania	800.549	617.716	1.303.265	861.781	- 502.716	- 244.065
Rumania	18.656	18.848	28.374	12.154	- 9.718	6.695
Rusia	670.224	399.954	194.869	133.490	475.355	266.464
Suecia	27.350	20.478	316.453	141.403	- 289.102	- 120.924
Suiza	97.140	233.249	256.340	133.571	- 159.199	99.677
Turquía	211.117	157.786	43.143	26.124	167.973	131.661
Ucrania	47.136	29.135	28.324	9.082	18.812	20.053
Demás países	81.511	66.829	576.236	432.417	- 494.725	- 365.588

(sigue)

## 3. SECTOR EXTERNO

Cuadro 3.1.6 (conclusión)

Continentes y países	Exportación		Importación		Saldo	
	Año 2005 *	Ene-Jul 2006°	Año 2005 *	Ene-Jul 2006°	Año 2005*	Ene-Jul 2006°
Miles de dólares						
<b>Total de Asia</b>	<b>7.717.397</b>	<b>4.760.996</b>	<b>4.926.424</b>	<b>3.260.092</b>	<b>2.790.972</b>	<b>1.500.904</b>
Arabia Saudita	232.868	167.822	701	279	232.167	167.543
Bahrein	5.289	2.639	4.450	–	839	2.639
Bangladesh	162.691	54.939	1.744	1.636	160.947	53.303
Corea Republicana	344.540	284.189	411.717	254.567	– 67.177	29.621
China	3.154.289	1.879.928	2.237.117	1.547.652	917.172	332.276
Emiratos Árabes Unidos	216.647	92.516	936	143	215.710	92.374
Filipinas	284.060	156.684	33.845	17.574	250.215	139.110
Hong Kong	142.868	98.384	33.337	19.231	109.531	79.152
India	723.060	595.889	261.958	158.210	461.102	437.679
Indonesia	370.345	167.756	144.382	104.699	225.962	63.057
Irán	188	5.028	854	509	– 666	4.519
Iraq	18.770	6.120	–	–	18.770	6.120
Israel	208.409	78.799	79.938	45.438	128.471	33.361
Japón	284.753	238.390	788.794	500.382	– 504.042	– 261.992
Jordania	68.079	29.156	2	7	68.078	29.149
Kuwait	30.091	44.975	–	4	30.091	44.971
Libano	27.866	14.224	122	120	27.744	14.103
Malasia	420.041	304.997	172.920	108.667	247.121	196.330
Omán	43.688	20.296	–	228	43.688	20.068
Pakistán	39.090	32.689	30.776	22.055	8.314	10.634
República de Yemen	68.118	21.929	1	–	68.117	21.929
Singapur	16.696	32.041	104.862	67.706	– 88.167	– 35.665
Siria	163.446	61.471	357	133	163.089	61.337
Sri Lanka	32.737	1.628	5.718	3.101	27.019	– 1.473
Tailandia	312.159	165.801	320.794	206.391	– 8.635	– 40.590
Taiwán	107.724	51.179	226.770	155.376	– 119.046	– 104.197
Vietnam	197.308	125.477	22.419	20.605	174.889	104.871
Demás países	41.577	26.051	41.910	25.377	– 333	674
<b>Total de África</b>	<b>2.455.414</b>	<b>1.418.691</b>	<b>168.020</b>	<b>148.319</b>	<b>2.287.394</b>	<b>1.270.372</b>
Angola	139.262	66.230	–	–	139.262	66.230
Argelia	452.468	246.639	652	15.793	451.816	230.846
Costa de Marfil	14.423	3.822	1.352	1.350	13.071	2.471
Egipto	558.731	196.699	3.941	1.927	554.790	194.771
Kenya	25.524	5.162	251	103	25.273	5.058
Libia	60.224	36.300	–	7.926	60.224	28.374
Marruecos	199.615	131.794	19.594	51.948	180.021	79.846
Mauricio	26.439	31.841	408	70	26.032	31.771
Mozambique	31.337	20.460	–	–	31.337	20.460
Nigeria	108.389	65.876	446	307	107.942	65.569
Senegal	29.623	37.568	2.081	4	27.542	37.564
Sudáfrica	491.186	401.635	108.942	58.053	382.244	343.582
Tanzania	24.249	1.519	1	18	24.248	1.502
Túnez	111.294	66.974	6.335	8.356	104.959	58.618
Demás países	182.649	106.171	24.017	2.462	158.633	103.709
<b>Total de Oceanía</b>	<b>162.953</b>	<b>72.729</b>	<b>150.097</b>	<b>94.774</b>	<b>12.856</b>	<b>– 22.045</b>
Australia	145.159	63.839	136.271	88.654	8.889	– 24.815
Nueva Zelanda	14.623	7.417	13.795	6.101	828	1.316
Demás países	3.170	1.473	31	18	3.139	1.454
<b>Indeterminado</b>	<b>629.333</b>	<b>367.831</b>	<b>330.244</b>	<b>455.948</b>	<b>299.089</b>	<b>– 88.117</b>

Cuadro 3.1.7.1 Distribución porcentual de la exportación por Grandes Rubros

Grandes Rubros	Año 2005 *	Ene-Jul 2006 °
<b>Total</b>	<b>100</b>	<b>100</b>
Productos primarios	19	20
Manufacturas de Origen Agropecuario (MOA)	33	32
Manufacturas de Origen Industrial (MOI)	30	31
Combustibles y energía	18	17

Cuadro 3.1.7.2 Exportación mensual por Grandes Rubros

Período	Total			Productos primarios			MOA		
	Año 2005 *	Año 2006 °	Variación % respecto a igual período del año anterior	Año 2005 *	Año 2006 °	Variación % respecto a igual período del año anterior	Año 2005 *	Año 2006 °	Variación % respecto a igual período del año anterior
	Millones de dólares	Millones de dólares		Millones de dólares	Millones de dólares		Millones de dólares	Millones de dólares	
<b>Total anual</b>	<b>40.106,4</b>	<b>///</b>	<b>///</b>	<b>7.875,8</b>	<b>///</b>	<b>///</b>	<b>13.162,0</b>	<b>///</b>	<b>///</b>
Ene	2.772,9	3.160,2	14,0	500,2	562,6	12,5	905,6	1.112,7	22,9
Feb	2.592,2	3.032,0	17,0	487,3	525,4	7,8	840,6	1.036,0	23,2
Mar	3.049,6	3.563,0	16,8	652,4	666,2	2,1	974,3	1.132,3	16,2
Abr	3.541,9	3.818,9	7,8	920,9	940,7	2,2	1.042,2	1.115,0	7,0
May	3.684,2	4.150,0	12,6	1.018,4	941,4	-7,6	1.124,2	1.335,5	18,8
Jun	3.420,3	3.817,0	11,6	760,8	759,9	-0,1	1.134,7	1.171,1	3,2
Jul	3.595,8	3.794,0	5,5	829,7	646,5	-22,1	1.170,3	1.300,5	11,1
Total 7 meses	22.656,9	25.335,1	11,8	5.169,7	5.042,7	-2,5	7.191,8	8.203,2	14,1
Ago	3.819,9			756,4			1.293,2		
Sep	3.466,1			564,9			1.132,5		
Oct	3.377,0			418,0			1.194,0		
Nov	3.250,7			353,0			1.148,3		
Dic	3.535,8			613,9			1.202,2		

Período	MOI			Combustibles y energía		
	Año 2005 *	Año 2006 °	Variación % respecto a igual período del año anterior	Año 2005 *	Año 2006 °	Variación % respecto a igual período del año anterior
	Millones de dólares	Millones de dólares		Millones de dólares	Millones de dólares	
<b>Total anual</b>	<b>11.939,3</b>	<b>///</b>	<b>///</b>	<b>7.129,3</b>	<b>///</b>	<b>///</b>
Ene	825,6	842,9	2,1	541,5	642,1	18,6
Feb	828,5	895,0	8,0	435,8	575,6	32,1
Mar	913,1	1.194,3	30,8	509,8	570,2	11,8
Abr	1.004,8	1.109,2	10,4	574,0	653,9	13,9
May	994,2	1.328,3	33,6	547,3	544,8	-0,5
Jun	925,8	1.210,9	30,8	599,1	675,1	12,7
Jul	1.012,8	1.229,2	21,4	583,1	617,8	6,0
Total 7 meses	6.504,8	7.809,8	20,1	3.790,6	4.279,4	12,9
Ago	1.068,4			701,9		
Sep	1.057,3			711,4		
Oct	1.114,7			650,3		
Nov	1.138,1			611,4		
Dic	1.055,9			663,8		

## 3. SECTOR EXTERNO

Cuadro 3.1.7.3 Exportación por Grandes Rubros

Denominación	Año 2005 *	Ene-Jul 2006 <sup>e</sup>	Variación % respecto a igual período del año anterior
	Millones de dólares	Millones de dólares	
<b>Total</b>	<b>40.106,4</b>	<b>25.335,1</b>	<b>11,8</b>
<b>Productos primarios</b>	<b>7.875,8</b>	<b>5.042,7</b>	<b>- 2,5</b>
Animales vivos	13,5	8,9	- 4,3
Pescados y mariscos sin elaborar	440,8	455,1	42,1
Miel	128,5	95,2	24,6
Hortalizas y legumbres sin elaborar	238,4	146,0	7,2
Frutas frescas	687,0	507,4	- 4,2
Cereales	2.808,3	1.534,0	- 18,1
Semillas y frutas oleaginosas	2.443,8	1.327,7	- 25,5
Tabaco sin elaborar	211,8	113,3	- 7,7
Lanas sucias	34,1	19,6	- 20,0
Fibra de algodón	24,9	--	- 98,3
Mineral de cobre y sus concentrados	761,9	776,0	232,0
Resto de productos primarios	82,9	59,2	26,0
<b>Manufacturas de Origen Agropecuario (MOA)</b>	<b>13.162,0</b>	<b>8.203,2</b>	<b>14,1</b>
Carnes y sus preparados	1.650,6	755,4	- 16,9
Pescados y mariscos elaborados	352,2	238,8	16,7
Productos lácteos	599,9	388,3	20,3
Otros productos de origen animal	37,2	20,9	13,6
Frutas secas o procesadas	95,6	58,7	49,4
Café, té, yerba mate y especias	67,7	48,0	9,8
Productos de molinería	97,3	52,5	0,6
Grasas y aceites	3.290,1	2.117,4	14,6
Azúcar y artículos de confitería	221,2	120,3	67,5
Preparados de hortalizas, legumbres y frutas	526,5	337,8	28,4
Bebidas, líquidos alcohólicos y vinagre	361,9	223,1	22,9
Residuos y desperdicios de la industria alimenticia	4.032,2	2.699,5	21,7
Extractos curtientes y tintóreos	38,7	25,9	27,0
Pieles y cueros	836,2	521,0	9,2
Lanas elaboradas	133,1	86,5	8,7
Resto de MOA	821,6	508,9	15,0
<b>Manufacturas de Origen Industrial (MOI)</b>	<b>11.939,3</b>	<b>7.809,8</b>	<b>20,1</b>
Productos químicos y conexos	2.299,9	1.386,4	10,9
Materias plásticas y sus manufacturas	1.147,1	681,2	1,4
Caucho y sus manufacturas	254,5	174,2	25,9
Manufacturas de cueros, marroquinería	113,1	67,2	11,8
Papel, cartón, impresos y publicaciones	494,6	309,8	11,3
Textiles y confecciones	290,7	167,6	2,2
Calzado y sus partes componentes	28,9	18,5	14,2
Manufacturas de piedra, yeso, etc.	144,1	93,1	15,9
Piedras y metales preciosos	149,3	259,5	207,1
Metales comunes y sus manufacturas	2.316,5	1.348,5	2,4
Máquinas, aparatos y materiales eléctricos	1.321,9	809,8	10,5
Material de transporte	2.890,8	2.047,5	41,2
Vehículos de navegación aérea, marítima y fluvial	96,7	192,4	221,2
Resto de MOI	391,2	254,2	26,2
<b>Combustibles y energía</b>	<b>7.129,3</b>	<b>4.279,4</b>	<b>12,9</b>
Petróleo crudo	2.509,0	1.273,1	- 11,9
Carburantes	2.998,3	1.919,8	29,9
Grasas y aceites lubricantes	136,6	99,8	43,0
Gas de petróleo y otros hidrocarburos	1.253,4	819,9	26,7
Energía eléctrica	100,3	107,6	39,0
Resto de combustibles	131,7	59,1	- 19,5

**Cuadro 3.1.8.1 Distribución porcentual de la importación por Uso Económico**

Uso Económico	Año 2005 *	Ene-Jul 2006°
<b>Total</b>	<b>100</b>	<b>100</b>
Bienes de capital	25	24
Bienes intermedios	36	35
Combustibles y lubricantes básicos y elaborados	5	5
Piezas y accesorios para bienes de capital	17	17
Bienes de consumo	11	12
Vehículos automotores de pasajeros	6	6
Resto	--	--

**Cuadro 3.1.8.2 Importación mensual por Uso Económico**

Período	Total			Bienes de capital			Bienes intermedios		
	Año 2005 *	Año 2006°	Variación % respecto a igual período del año anterior	Año 2005 *	Año 2006°	Variación % respecto a igual período del año anterior	Año 2005 *	Año 2006°	Variación % respecto a igual período del año anterior
	Millones de dólares	Millones de dólares		Millones de dólares	Millones de dólares		Millones de dólares	Millones de dólares	
<b>Total anual</b>	<b>28.688,7</b>	<b>///</b>	<b>///</b>	<b>7.011,3</b>	<b>///</b>	<b>///</b>	<b>10.376,6</b>	<b>///</b>	<b>///</b>
Ene	1.900,9	2.323,4	22,2	421,9	534,8	26,8	778,0	897,0	15,3
Feb	1.867,4	2.326,4	24,6	398,5	556,6	39,7	759,1	827,8	9,1
Mar	2.197,7	2.724,4	24,0	473,5	647,0	36,6	878,6	974,5	10,9
Abr	2.380,0	2.546,8	7,0	517,0	642,3	24,2	882,5	842,2	- 4,6
May	2.476,2	2.825,3	14,1	506,4	659,2	30,2	925,5	990,5	7,0
Jun	2.723,6	2.859,8	5,0	734,6	647,4	- 11,9	923,4	993,1	7,5
Jul	2.349,2	2.853,8	21,5	544,7	719,6	32,1	873,7	997,8	14,2
Total 7 meses	15.895,0	18.459,9	16,1	3.596,6	4.406,9	22,5	6.020,8	6.522,9	8,3
Ago	2.625,7			630,4			928,1		
Sep	2.468,1			661,4			822,7		
Oct	2.502,7			673,8			836,7		
Nov	2.701,4			757,5			918,7		
Dic	2.495,9			691,7			849,6		

(sigue)

## 3. SECTOR EXTERNO

Cuadro 3.1.8.2 (conclusión)

Periodo	Combustibles y lubricantes básicos y elaborados			Piezas y accesorios para bienes de capital			Bienes de consumo		
	Año 2005 *	Año 2006 °	Variación % respecto a igual período del año anterior	Año 2005 *	Año 2006 °	Variación % respecto a igual período del año anterior	Año 2005 *	Año 2006 °	Variación % respecto a igual período del año anterior
	Millones de dólares	Millones de dólares		Millones de dólares	Millones de dólares		Millones de dólares	Millones de dólares	
<b>Total anual</b>	<b>1.545,4</b>	<b>///</b>	<b>///</b>	<b>4.858,6</b>	<b>///</b>	<b>///</b>	<b>3.162,2</b>	<b>///</b>	<b>///</b>
Ene	86,2	99,2	15,1	323,9	363,4	12,2	206,9	259,0	25,2
Feb	86,0	99,5	15,7	299,8	398,4	32,9	201,4	274,5	36,3
Mar	79,1	124,5	57,4	389,8	481,9	23,6	244,1	319,3	30,8
Abr	184,3	132,8	- 27,9	424,9	456,5	7,4	249,0	304,7	22,4
May	192,4	132,1	- 31,3	453,5	499,0	10,0	253,4	351,5	38,7
Jun	201,3	217,0	7,8	444,2	495,1	11,5	258,3	315,9	22,3
Jul	153,8	180,1	17,1	393,7	480,5	22,0	247,9	311,7	25,7
Total 7 meses	983,2	985,2	--	2.729,8	3.174,8	16,3	1.661,0	2.136,6	28,6
Ago	128,1			436,2				285,5	
Sep	110,4			433,0			302,7		
Oct	98,3			438,4			301,0		
Nov	98,0			446,0			320,5		
Dic	127,4			375,0			291,4		

Periodo	Vehículos automotores de pasajeros			Resto		
	Año 2005 *	Año 2006 °	Variación % respecto a igual período del año anterior	Año 2005 *	Año 2006 °	Variación % respecto a igual período del año anterior
	Millones de dólares	Millones de dólares		Millones de dólares	Millones de dólares	
<b>Total anual</b>	<b>1.602,5</b>	<b>///</b>	<b>///</b>	<b>132,1</b>	<b>///</b>	<b>///</b>
Ene	72,6	161,0	121,8	11,5	9,0	- 21,7
Feb	114,1	160,3	40,5	8,5	9,3	9,4
Mar	122,6	166,2	35,6	10,0	11,0	10,0
Abr	107,3	157,0	46,3	14,9	11,2	- 24,8
May	133,1	182,8	37,3	11,8	10,2	- 13,6
Jun	149,4	181,5	21,5	12,4	9,8	- 21,0
Jul	126,0	155,3	23,3	9,3	8,8	- 5,4
Total 7 meses	825,1	1.164,1	41,1	78,3	69,2	- 11,6
Ago	205,5			11,9		
Sep	126,5			11,4		
Oct	144,8			9,7		
Nov	150,6			10,1		
Dic	150,1			10,7		

**Cuadro 3.1.9.1 Balanza comercial argentina con los países del MERCOSUR**

Período	Total					
	Exportación		Importación		Saldo	
	Año 2005 *	Año 2006°	Año 2005 *	Año 2006°	Año 2005 *	Año 2006°
Millones de dólares						
<b>Total anual</b>	<b>7.698,8</b>	<b>///</b>	<b>11.020,0</b>	<b>///</b>	<b>- 3.321,2</b>	<b>///</b>
Ene	531,6	610,4	707,1	852,4	- 175,5	- 242,0
Feb	530,1	614,2	752,6	901,8	- 222,5	- 287,6
Mar	562,1	775,2	887,4	1.039,6	- 325,3	- 264,5
Abr	674,8	726,7	901,9	976,2	- 227,1	- 249,5
May	645,6	829,5	981,8	1.069,5	- 336,2	- 240,0
Jun	618,4	823,2	989,6	1.047,6	- 371,2	- 224,5
Jul	644,6	863,9	852,2	1.009,5	- 207,6	- 145,6
Total 7 meses	4.207,3	5.243,1	6.072,6	6.896,7	- 1.865,4	- 1.653,5
Ago	675,2		1.073,9		- 398,7	
Sep	646,0		907,0		- 260,9	
Oct	719,8		970,0		- 250,2	
Nov	730,7		1.054,0		- 323,3	
Dic	719,7		942,5		- 222,7	

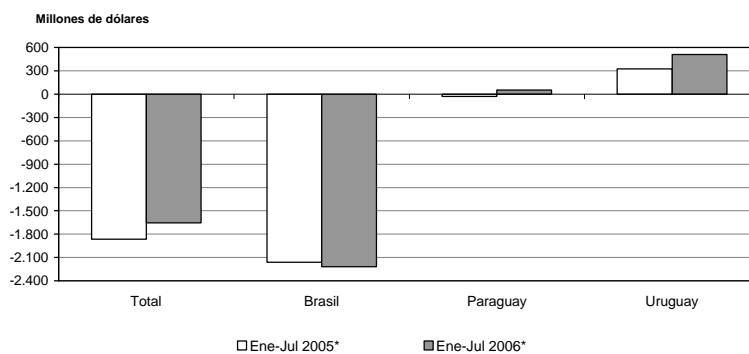
*(sigue)***Gráfico 3.1.2 Saldos de la balanza comercial argentina con los países del MERCOSUR**

**Nota:** las cifras correspondientes a Brasil y Uruguay incluyen las zonas francas.

## 3. SECTOR EXTERNO

**Cuadro 3.1.9.1** (conclusión)

Período	Brasil					
	Exportación		Importación		Saldo	
	Año 2005 *	Año 2006°	Año 2005 *	Año 2006°	Año 2005 *	Año 2006°
Millones de dólares						
<b>Total anual</b>	<b>6.328,3</b>	<b>///</b>	<b>10.293,2</b>	<b>///</b>	<b>- 3.964,9</b>	<b>///</b>
Ene	450,9	482,5	656,6	802,5	- 205,7	- 320,1
Feb	435,4	500,5	688,6	825,4	- 253,2	- 324,9
Mar	466,7	639,4	825,5	968,3	- 358,8	- 329,0
Abr	566,1	548,6	834,0	920,8	- 267,9	- 372,2
May	541,0	677,3	923,2	1.005,0	- 382,2	- 327,7
Jun	513,1	674,9	925,4	978,0	- 412,4	- 303,1
Jul	509,8	707,7	791,1	947,9	- 281,3	- 240,1
Total 7 meses	3.483,0	4.230,9	5.644,5	6.448,0	- 2.161,4	- 2.217,1
Ago	559,5		1.019,9		- 460,4	
Sep	525,7		846,9		- 321,2	
Oct	592,4		909,3		- 316,9	
Nov	597,7		991,3		- 393,6	
Dic	569,9		881,3		- 311,4	

Período	Paraguay					
	Exportación		Importación		Saldo	
	Año 2005 *	Año 2006°	Año 2005 *	Año 2006°	Año 2005 *	Año 2006°
Millones de dólares						
<b>Total anual</b>	<b>508,9</b>	<b>///</b>	<b>453,2</b>	<b>///</b>	<b>55,7</b>	<b>///</b>
Ene	31,2	39,7	31,5	29,6	--	10,0
Feb	30,7	38,1	47,0	55,2	- 16,3	- 17,1
Mar	28,8	49,5	41,2	44,3	- 12,4	5,2
Abr	39,2	45,6	45,6	32,6	- 6,4	13,0
May	38,0	48,2	33,9	33,9	4,1	14,3
Jun	40,7	51,4	41,1	40,3	--	11,1
Jul	43,8	57,2	41,6	39,9	2,2	17,3
Total 7 meses	252,4	329,7	281,8	275,8	- 29,5	53,9
Ago	44,9		29,8		15,1	
Sep	52,9		37,3		15,6	
Oct	53,2		33,7		19,6	
Nov	52,5		36,1		16,4	
Dic	53,0		34,5		18,5	

Período	Uruguay					
	Exportación		Importación		Saldo	
	Año 2005 *	Año 2006°	Año 2005 *	Año 2006°	Año 2005 *	Año 2006°
Millones de dólares						
<b>Total anual</b>	<b>861,5</b>	<b>///</b>	<b>273,6</b>	<b>///</b>	<b>588,0</b>	<b>///</b>
Ene	49,6	88,3	19,0	20,3	30,6	68,0
Feb	64,1	75,5	17,1	21,1	47,0	54,4
Mar	66,6	86,3	20,7	27,0	45,8	59,3
Abr	69,5	132,5	22,3	22,8	47,2	109,8
May	66,5	104,1	24,7	30,7	41,8	73,4
Jun	64,6	96,9	23,1	29,3	41,6	67,5
Jul	91,0	99,0	19,4	21,8	71,5	77,2
Total 7 meses	471,9	682,5	146,4	172,9	325,5	509,6
Ago	70,8		24,1		46,6	
Sep	67,4		22,8		44,6	
Oct	74,2		27,0		47,2	
Nov	80,5		26,7		53,8	
Dic	96,8		26,6		70,2	

**Cuadro 3.1.9.2 Exportación e importación con el MERCOSUR por principales secciones del Sistema Armonizado**

Sección	Total					
	Exportación			Importación		
	Año 2005 *	Ene-Jul 2006°		Año 2005 *	Ene-Jul 2006°	
	Millones de dólares	Millones de dólares	Variación % respecto a igual período del año anterior	Millones de dólares	Millones de dólares	Variación % respecto a igual período del año anterior
<b>Total</b>	<b>7.698,8</b>	<b>5.243,1</b>	<b>24,6</b>	<b>11.020,0</b>	<b>6.896,7</b>	<b>13,6</b>
I Animales vivos y productos del reino animal	193,4	127,1	15,4	63,1	37,6	- 4,6
II Productos del reino vegetal	1.051,1	751,1	23,4	237,6	134,7	- 19,2
III Grasas y aceites	44,4	32,8	35,5	8,1	4,8	- 9,4
IV Productos alimenticios, bebidas y tabaco	409,7	276,2	28,5	191,5	130,6	16,3
V Productos minerales	1.310,4	946,5	38,2	870,6	483,1	- 4,3
VI Productos de industrias químicas y conexas	1.033,4	603,9	13,5	1.195,4	724,3	6,2
VII Plástico, caucho y sus manufacturas	858,3	483,9	- 6,4	906,6	551,2	8,9
VIII Pieles, cueros y sus manufacturas (excepto calzado)	70,0	40,2	1,3	21,6	20,8	65,1
X Pasta de madera, papel, cartón	159,8	107,3	24,5	351,3	213,7	3,7
XI Materias textiles y sus manufacturas	178,5	102,3	- 1,4	495,2	322,8	16,5
XIII Manufacturas de piedra, yeso, cemento, amianto, mica, cerámica y vidrio	31,5	21,0	22,8	101,1	69,5	24,3
XV Metales comunes y sus manufacturas	310,5	220,9	22,1	913,2	545,6	- 6,6
XVI Máquinas, aparatos y material eléctrico: sus partes	547,6	326,6	7,4	2.326,0	1.449,2	17,7
XVII Material de transporte	1.359,3	1.108,5	57,5	3.008,2	2.005,0	32,0
Resto	140,9	94,9	19,4	330,6	203,8	19,3

Sección	Brasil					
	Exportación			Importación		
	Año 2005 *	Ene-Jul 2006°		Año 2005 *	Ene-Jul 2006°	
	Millones de dólares	Millones de dólares	Variación % respecto a igual período del año anterior	Millones de dólares	Millones de dólares	Variación % respecto a igual período del año anterior
<b>Total</b>	<b>6.328,3</b>	<b>4.230,9</b>	<b>21,5</b>	<b>10.293,2</b>	<b>6.448,0</b>	<b>14,2</b>
I Animales vivos y productos del reino animal	170,8	113,4	16,0	52,1	30,6	- 9,2
II Productos del reino vegetal	998,3	722,8	22,4	81,6	53,8	12,3
III Grasas y aceites	28,7	24,1	55,5	4,0	2,5	4,2
IV Productos alimenticios, bebidas y tabaco	255,6	169,0	25,9	180,5	125,4	17,3
V Productos minerales	1.070,2	735,3	37,3	626,6	339,4	- 7,7
VI Productos de industrias químicas y conexas	777,0	447,2	9,8	1.154,9	702,2	6,3
VII Plástico, caucho y sus manufacturas	737,4	397,8	- 12,4	856,2	525,3	9,7
VIII Pieles, cueros y sus manufacturas (excepto calzado)	31,8	19,3	- 9,0	4,6	3,7	37,0
X Pasta de madera, papel, cartón	98,8	66,7	26,1	322,2	195,6	2,4
XI Materias textiles y sus manufacturas	138,3	78,7	- 4,8	450,0	285,4	13,9
XIII Manufacturas de piedra, yeso, cemento, amianto, mica, cerámica y vidrio	10,7	7,2	20,0	93,3	63,4	22,4
XV Metales comunes y sus manufacturas	206,7	140,0	13,5	890,2	529,8	- 7,4
XVI Máquinas, aparatos y material eléctrico: sus partes	450,1	260,4	2,2	2.319,6	1.445,7	17,7
XVII Material de transporte	1.248,0	979,4	51,9	2.958,1	1.959,5	31,3
Resto	106,1	69,8	11,7	299,3	185,5	18,2

(sigue)

## 3. SECTOR EXTERNO

Cuadro 3.1.9.2 (conclusión)

Sección	Paraguay					
	Exportación			Importación		
	Año 2005 *	Ene-Jul 2006 <sup>e</sup>		Año 2005 *	Ene-Jul 2006 <sup>e</sup>	
	Millones de dólares	Millones de dólares	Variación % respecto a igual período del año anterior	Millones de dólares	Millones de dólares	Variación % respecto a igual período del año anterior
<b>Total</b>	<b>508,9</b>	<b>329,7</b>	<b>30,6</b>	<b>453,2</b>	<b>275,8</b>	<b>- 2,1</b>
I Animales vivos y productos del reino animal	8,5	5,5	14,6	1,3	1,4	72,5
II Productos del reino vegetal	20,4	6,2	- 8,8	153,1	79,5	- 32,2
III Grasas y aceites	3,4	2,6	44,4	0,6	--	106,2
IV Productos alimenticios, bebidas y tabaco	71,3	47,1	27,3	2,5	1,5	15,4
V Productos minerales	153,0	100,8	20,4	223,1	137,7	9,4
VI Productos de industrias químicas y conexas	77,9	44,8	34,9	1,2	1,0	82,5
VII Plástico, caucho y sus manufacturas	34,8	25,3	44,6	11,0	4,7	- 9,6
VIII Pieles, cueros y sus manufacturas (excepto calzado)	0,8	--	- 60,1	7,6	6,8	44,7
X Pasta de madera, papel, cartón	24,2	15,4	21,3	1,0	0,6	- 13,4
XI Materias textiles y sus manufacturas	6,6	4,6	53,3	21,8	21,4	87,7
XIII Manufacturas de piedra, yeso, cemento, amianto, mica, cerámica y vidrio	4,0	3,1	24,0	1,3	1,8	160,3
XV Metales comunes y sus manufacturas	46,0	31,8	35,3	10,1	8,2	95,2
XVI Máquinas, aparatos y material eléctrico: sus partes	33,8	24,0	48,1	1,1	--	- 18,5
XVII Material de transporte	13,8	11,0	168,3	--	--	///
Resto	10,5	7,5	44,2	17,5	10,4	22,4

Sección	Uruguay					
	Exportación			Importación		
	Año 2005 *	Ene-Jul 2006 <sup>e</sup>		Año 2005 *	Ene-Jul 2006 <sup>e</sup>	
	Millones de dólares	Millones de dólares	Variación % respecto a igual período del año anterior	Millones de dólares	Millones de dólares	Variación % respecto a igual período del año anterior
<b>Total</b>	<b>861,5</b>	<b>682,5</b>	<b>44,6</b>	<b>273,6</b>	<b>172,9</b>	<b>18,1</b>
I Animales vivos y productos del reino animal	14,0	8,2	9,3	9,7	5,6	14,3
II Productos del reino vegetal	32,4	22,1	97,3	2,9	1,4	- 12,5
III Grasas y aceites	12,3	6,2	- 10,1	3,5	1,8	- 33,3
IV Productos alimenticios, bebidas y tabaco	82,8	60,1	37,5	8,4	3,8	- 7,3
V Productos minerales	87,2	110,5	67,9	20,9	6,0	- 44,4
VI Productos de industrias químicas y conexas	178,5	111,9	22,0	39,3	21,1	2,9
VII Plástico, caucho y sus manufacturas	86,1	60,9	33,3	39,3	21,2	- 4,5
VIII Pieles, cueros y sus manufacturas (excepto calzado)	37,5	20,8	14,3	9,3	10,3	98,1
X Pasta de madera, papel, cartón	36,8	25,2	21,7	28,1	17,5	21,5
XI Materias textiles y sus manufacturas	33,6	19,1	6,1	23,4	16,1	5,2
XIII Manufacturas de piedra, yeso, cemento, amianto, mica, cerámica y vidrio	16,8	10,7	24,4	6,5	4,3	26,5
XV Metales comunes y sus manufacturas	57,9	49,1	44,8	13,0	7,5	1,4
XVI Máquinas, aparatos y material eléctrico: sus partes	63,7	42,2	27,1	5,3	3,1	14,8
XVII Material de transporte	97,6	118,1	115,1	50,1	45,4	76,7
Resto	24,3	17,7	50,0	13,8	7,9	43,6

Cuadro 3.1.9.3 Exportación a los países del MERCOSUR por Grandes Rubros

Denominación	Total			Brasil		
	Año 2005 *	Ene-Jul 2006 <sup>o</sup>		Año 2005 *	Ene-Jul 2006 <sup>o</sup>	
	Millones de dólares	Millones de dólares	Variación % respecto a igual período del año anterior	Millones de dólares	Millones de dólares	Variación % respecto a igual período del año anterior
<b>Total</b>	<b>7.698,8</b>	<b>5.243,1</b>	<b>24,6</b>	<b>6.328,3</b>	<b>4.230,9</b>	<b>21,5</b>
<b>Productos primarios</b>	<b>1.062,9</b>	<b>785,4</b>	<b>28,3</b>	<b>980,2</b>	<b>737,1</b>	<b>28,2</b>
Animales vivos	0,9	--	12,3	--	--	69,2
Pescados y mariscos sin elaborar	13,8	10,2	22,9	6,6	5,1	27,5
Miel	--	--	--	--	--	--
Hortalizas y legumbres sin elaborar	109,7	76,6	- 3,6	108,9	75,7	- 4,4
Frutas frescas	78,2	69,1	55,6	77,1	68,6	56,3
Cereales	725,2	543,0	28,5	708,2	529,1	26,8
Semillas y frutas oleaginosas	27,1	7,8	- 15,2	4,0	1,2	- 61,3
Tabaco sin elaborar	27,2	19,6	12,0	2,8	3,8	52,0
Lanas sucias	3,7	2,2	- 31,3	--	--	--
Fibra de algodón	1,6	--	- 100,0	1,6	--	- 100,0
Minerales de cobre y sus concentrados	53,9	43,6	192,6	53,9	43,6	192,6
Resto de productos primarios	21,4	12,9	21,7	17,0	9,9	17,9
<b>Manufacturas de Origen Agropecuario (MOA)</b>	<b>892,4</b>	<b>574,1</b>	<b>20,7</b>	<b>669,1</b>	<b>428,3</b>	<b>18,5</b>
Carnes y sus preparados	37,8	14,5	- 25,3	35,4	14,2	- 21,5
Pescados y mariscos elaborados	59,8	49,4	35,3	58,3	48,8	36,7
Productos lácteos	79,6	52,1	16,3	69,7	45,6	15,7
Otros productos de origen animal	4,1	2,1	- 4,5	2,5	0,9	- 37,2
Frutas secas o procesadas	30,1	11,1	29,1	29,6	10,8	30,1
Café, té, yerba mate y especias	3,6	2,3	15,0	1,2	1,2	91,7
Productos de molinería	74,2	39,1	- 3,7	67,7	34,9	- 5,9
Grasas y aceites	44,4	32,8	35,5	28,7	24,1	55,5
Azúcar y artículos de confitería	20,3	17,5	76,8	3,7	2,2	37,5
Preparados de hortalizas, legumbres y frutas	121,4	73,7	15,3	108,7	65,5	13,5
Bebidas, líquidos alcohólicos y vinagre	55,7	31,2	20,9	26,5	16,3	27,3
Residuos y desperdicios de la industria alimenticia	28,2	22,2	41,4	6,6	3,3	- 13,2
Extractos curtiembres y tintóreos	2,6	1,7	21,4	2,1	1,4	27,3
Pieles y cueros	67,0	38,4	1,1	30,1	18,1	- 9,5
Lanas elaboradas	1,3	1,2	20,0	0,9	0,8	11,3
Resto de MOA	262,4	184,8	30,5	197,6	140,4	30,6
<b>Manufacturas de Origen Industrial (MOI)</b>	<b>4.507,4</b>	<b>2.992,6</b>	<b>21,7</b>	<b>3.679,6</b>	<b>2.383,6</b>	<b>17,2</b>
Productos químicos y conexos	987,1	571,9	12,5	738,1	419,6	8,3
Materias plásticas y sus manufacturas	703,8	385,6	- 11,2	597,5	309,4	- 18,5
Caucho y sus manufacturas	154,3	98,3	18,9	139,7	88,3	18,7
Manufacturas de cueros, marroquinería	3,0	1,8	5,9	1,7	1,2	--
Papel, cartón, impresos y publicaciones	159,8	107,3	24,5	98,8	66,7	26,1
Textiles y confecciones	171,0	98,5	1,0	135,4	77,7	- 3,2
Calzado y sus partes componentes	6,4	3,7	5,7	0,8	--	- 51,5
Manufacturas de piedra, yeso, etc.	31,5	21,0	22,8	10,7	7,2	20,0
Piedras y metales preciosos	--	--	- 7,1	--	--	- 75,1
Metales comunes y sus manufacturas	310,5	220,9	22,1	206,7	140,0	13,5
Máquinas, aparatos y materiales eléctricos	547,6	326,6	7,4	450,1	260,4	2,2
Material de transporte	1.309,4	1.019,2	52,1	1.246,3	979,0	52,2
Vehículos de navegación aérea, marítima y fluvial	50,0	89,2	165,5	1,7	--	- 66,0
Resto de MOI	72,7	48,4	22,5	52,0	33,3	12,9
<b>Combustibles y energía</b>	<b>1.236,0</b>	<b>891,0</b>	<b>35,0</b>	<b>999,5</b>	<b>682,0</b>	<b>33,1</b>
Petróleo crudo	81,9	--	- 100,0	68,9	--	- 100,0
Carburantes	732,1	552,2	44,1	633,3	476,1	45,2
Grasas y aceites lubricantes	57,4	42,9	46,9	30,3	22,8	55,1
Gas de petróleo y otros hidrocarburos	287,5	205,1	72,9	243,7	175,7	83,4
Energía eléctrica	60,1	81,0	49,4	18,2	1,9	- 88,9
Resto de combustibles	17,0	9,8	- 4,9	5,0	5,4	80,0

(sigue)

## 3. SECTOR EXTERNO

Cuadro 3.1.9.3 (conclusión)

Denominación	Paraguay			Uruguay		
	Año 2005 *	Ene-Jul 2006 <sup>e</sup>		Año 2005 *	Ene-Jul 2006 <sup>e</sup>	
	Millones de dólares	Millones de dólares	Variación % respecto a igual período del año anterior	Millones de dólares	Millones de dólares	Variación % respecto a igual período del año anterior
<b>Total</b>	<b>508,9</b>	<b>329,7</b>	<b>30,6</b>	<b>861,5</b>	<b>682,5</b>	<b>44,6</b>
<b>Productos primarios</b>	<b>38,9</b>	<b>20,1</b>	<b>14,2</b>	<b>43,9</b>	<b>28,2</b>	<b>42,4</b>
Animales vivos	--	--	///	--	--	- 49,1
Pescados y mariscos sin elaborar	--	--	- 74,4	7,2	5,0	16,3
Miel	--	--	--	--	--	--
Hortalizas y legumbres sin elaborar	--	--	///	0,7	0,6	67,6
Frutas frescas	0,9	--	- 4,1	--	--	- 23,9
Cereales	--	--	86,5	16,7	13,7	163,5
Semillas y frutas oleaginosas	14,0	2,5	- 28,6	9,2	4,0	53,8
Tabaco sin elaborar	21,1	15,0	22,0	3,3	0,9	- 65,4
Lanas sucias	--	--	--	3,7	2,2	- 31,3
Fibra de algodón	--	--	--	--	--	- 100,0
Minerales de cobre y sus concentrados	--	--	--	--	--	--
Resto de productos primarios	2,1	1,4	27,3	2,3	1,5	25,0
<b>Manufacturas de Origen Agropecuario (MOA)</b>	<b>72,6</b>	<b>47,0</b>	<b>27,4</b>	<b>150,8</b>	<b>98,8</b>	<b>27,8</b>
Carnes y sus preparados	0,6	--	- 19,1	1,8	--	- 98,1
Pescados y mariscos elaborados	--	--	///	1,5	0,6	- 25,8
Productos lácteos	7,8	4,7	4,4	2,1	1,8	103,6
Otros productos de origen animal	--	--	166,4	1,2	0,7	45,2
Frutas secas o procesadas	--	--	- 100,0	0,5	--	- 24,3
Café, té, yerba mate y especias	0,6	--	- 80,1	1,8	1,0	19,1
Productos de molinería	4,3	2,6	18,2	2,2	1,6	- 23,1
Grasas y aceites	3,4	2,6	44,4	12,3	6,2	- 10,1
Azúcar y artículos de confitería	5,6	5,0	85,2	11,1	10,2	82,1
Preparados de hortalizas, legumbres y frutas	2,2	1,6	45,5	10,5	6,6	29,4
Bebidas, líquidos alcohólicos y vinagre	21,1	11,5	19,8	8,1	3,5	--
Residuos y desperdicios de la industria alimenticia	1,2	1,0	39,5	20,4	17,9	59,8
Extractos curtientes y tintóreos	--	--	16,6	--	--	11,1
Pieles y cueros	--	--	15,1	36,8	20,2	12,8
Lanas elaboradas	--	--	--	--	--	52,4
Resto de MOA	24,8	16,9	30,0	40,1	27,5	30,3
<b>Manufacturas de Origen Industrial (MOI)</b>	<b>246,6</b>	<b>163,2</b>	<b>41,5</b>	<b>581,2</b>	<b>445,8</b>	<b>43,9</b>
Productos químicos y conexos	75,9	43,3	34,9	173,1	109,0	22,7
Materias plásticas y sus manufacturas	26,4	19,3	50,8	79,8	56,8	34,9
Caucho y sus manufacturas	8,4	5,9	25,5	6,3	4,1	13,9
Manufacturas de cueros, marroquinería	0,6	--	- 70,0	0,7	0,6	76,1
Papel, cartón, impresos y publicaciones	24,2	15,4	21,3	36,8	25,2	21,7
Textiles y confecciones	6,6	4,5	50,0	29,0	16,3	14,8
Calzado y sus partes componentes	1,8	0,9	12,6	3,8	2,5	25,0
Manufacturas de piedra, yeso, etc.	4,0	3,1	24,0	16,8	10,7	24,4
Piedras y metales preciosos	--	--	43,9	--	--	16,4
Metales comunes y sus manufacturas	46,0	31,8	35,3	57,9	49,1	44,8
Máquinas, aparatos y materiales eléctricos	33,8	24,0	48,1	63,7	42,2	27,1
Material de transporte	13,3	10,4	153,7	49,8	29,9	32,9
Vehículos de navegación aérea, marítima y fluvial	--	0,6	///	47,8	88,2	172,2
Resto de MOI	5,2	3,7	42,3	15,4	11,4	56,2
<b>Combustibles y energía</b>	<b>150,9</b>	<b>99,4</b>	<b>20,3</b>	<b>85,6</b>	<b>109,6</b>	<b>68,9</b>
Petróleo crudo	12,9	--	- 100,0	--	--	///
Carburantes	88,9	66,4	41,3	9,9	9,7	16,9
Grasas y aceites lubricantes	11,9	9,1	42,2	15,2	11,0	35,8
Gas de petróleo y otros hidrocarburos	33,6	20,8	18,9	10,2	8,6	62,3
Energía eléctrica	--	--	--	41,9	79,1	113,2
Resto de combustibles	3,5	3,1	181,8	8,5	1,2	- 80,3

Cuadro 3.1.9.4 Importación desde los países del MERCOSUR por Uso Económico

Denominación	Total			Brasil		
	Año 2005 *	Ene-Jul 2006 <sup>e</sup>		Año 2005 *	Ene-Jul 2006 <sup>e</sup>	
	Millones de dólares	Millones de dólares	Variación % respecto a igual período del año anterior	Millones de dólares	Millones de dólares	Variación % respecto a igual período del año anterior
<b>Total</b>	<b>11.020,0</b>	<b>6.896,7</b>	<b>13,6</b>	<b>10.293,2</b>	<b>6.448,0</b>	<b>14,2</b>
Bienes de capital	2.595,6	1.501,9	15,5	2.581,8	1.479,3	14,2
Bienes intermedios	4.282,9	2.648,3	5,0	3.929,6	2.435,6	6,0
Combustibles y lubricantes	414,7	176,5	- 33,5	176,8	37,0	- 71,9
Piezas y accesorios para bienes de capital	1.383,5	1.026,3	40,7	1.343,1	1.001,3	41,7
Bienes de consumo	1.049,6	679,2	20,1	968,9	630,4	20,5
Vehículos automotores para pasajeros	1.291,9	862,6	25,3	1.291,3	862,5	25,3
Resto	1,8	1,9	58,3	1,8	1,9	58,3

Denominación	Paraguay			Uruguay		
	Año 2005 *	Ene-Jul 2006 <sup>e</sup>		Año 2005 *	Ene-Jul 2006 <sup>e</sup>	
	Millones de dólares	Millones de dólares	Variación % respecto a igual período del año anterior	Millones de dólares	Millones de dólares	Variación % respecto a igual período del año anterior
<b>Total</b>	<b>453,2</b>	<b>275,8</b>	<b>- 2,1</b>	<b>273,6</b>	<b>172,9</b>	<b>18,1</b>
Bienes de capital	0,9	--	- 16,7	12,8	22,3	395,6
Bienes intermedios	215,2	127,2	- 14,2	138,2	85,5	12,4
Combustibles y lubricantes	220,5	136,0	9,3	17,3	3,5	- 61,5
Piezas y accesorios para bienes de capital	--	--	39,9	40,2	24,9	9,2
Bienes de consumo	16,3	12,2	40,2	64,4	36,6	8,9
Vehículos automotores para pasajeros	--	--	--	0,7	--	- 63,2
Resto	--	--	--	--	--	--

3. SECTOR EXTERNO

**Cuadro 3.1.10.1 Balanza comercial argentina con los países del NAFTA**

Período	Total					
	Exportación		Importación		Saldo	
	Año 2005 *	Año 2006 <sup>e</sup>	Año 2005 *	Año 2006 <sup>e</sup>	Año 2005 *	Año 2006 <sup>e</sup>
Millones de dólares						
<b>Total anual</b>	<b>6.023,1</b>	<b>///</b>	<b>4.999,6</b>	<b>///</b>	<b>1.023,5</b>	<b>///</b>
Ene	451,0	497,9	325,0	371,4	126,0	126,5
Feb	441,4	460,3	315,4	364,3	125,9	96,0
Mar	453,4	505,1	377,8	477,3	75,6	27,8
Abr	485,8	460,7	436,6	416,4	49,2	44,3
May	437,5	491,3	443,1	446,1	- 5,6	45,2
Jun	425,9	529,8	559,0	462,2	- 133,1	67,6
Jul	552,8	432,4	388,6	482,4	164,2	- 50,0
Total 7 meses	3.247,8	3.377,6	2.845,6	3.020,2	402,2	357,4
Ago	556,2		400,2		156,1	
Sep	530,8		412,0		118,8	
Oct	529,3		429,5		99,8	
Nov	581,7		492,1		89,6	
Dic	577,1		420,2		156,9	

(sigue)

**Gráfico 3.1.3 Saldos de la balanza comercial argentina con los países del NAFTA**

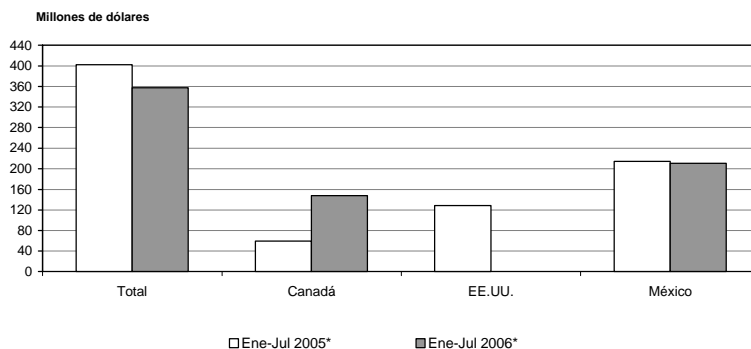

## 3.1 COMERCIO EXTERIOR

Cuadro 3.1.10.1 (conclusión)

Período	Canadá					
	Exportación		Importación		Saldo	
	Año 2005 *	Año 2006 °	Año 2005 *	Año 2006 °	Año 2005 *	Año 2006 °
Millones de dólares						
<b>Total anual</b>	<b>295,0</b>	<b>///</b>	<b>160,1</b>	<b>///</b>	<b>134,9</b>	<b>///</b>
Ene	15,3	19,8	11,6	12,6	3,7	7,2
Feb	18,6	18,8	11,2	10,8	7,4	8,0
Mar	17,1	62,1	17,1	12,6	--	49,5
Abr	12,9	29,7	13,4	12,8	--	16,9
May	23,5	34,6	11,9	16,5	11,5	18,1
Jun	32,1	39,2	16,7	21,5	15,4	17,7
Jul	33,6	43,4	11,8	13,1	21,8	30,3
Total 7 meses	153,1	247,6	93,7	99,9	59,4	147,7
Ago	22,8		13,1		9,7	
Sep	32,4		13,2		19,3	
Oct	27,2		12,7		14,5	
Nov	39,0		15,8		23,2	
Dic	20,4		11,5		8,8	

Período	EE. UU.					
	Exportación		Importación		Saldo	
	Año 2005 *	Año 2006 °	Año 2005 *	Año 2006 °	Año 2005 *	Año 2006 °
Millones de dólares						
<b>Total anual</b>	<b>4.570,4</b>	<b>///</b>	<b>4.046,3</b>	<b>///</b>	<b>524,1</b>	<b>///</b>
Ene	346,7	367,0	260,4	310,2	86,4	56,9
Feb	347,8	352,3	258,2	276,9	89,6	75,4
Mar	365,4	354,8	301,5	380,6	63,9	- 25,8
Abr	368,0	305,7	367,5	323,0	--	- 17,3
May	326,5	355,7	377,6	333,4	- 51,1	22,3
Jun	314,9	372,6	480,4	357,5	- 165,5	15,2
Jul	438,0	254,2	333,2	381,6	104,9	- 127,5
Total 7 meses	2.507,3	2.362,3	2.378,8	2.363,1	128,5	- 0,8
Ago	408,3		319,2		89,1	
Sep	405,2		298,5		106,7	
Oct	389,7		344,6		45,1	
Nov	420,7		364,4		56,3	
Dic	439,3		340,9		98,4	

Período	México					
	Exportación		Importación		Saldo	
	Año 2005 *	Año 2006 °	Año 2005 *	Año 2006 °	Año 2005 *	Año 2006 °
Millones de dólares						
<b>Total anual</b>	<b>1.157,6</b>	<b>///</b>	<b>793,2</b>	<b>///</b>	<b>364,4</b>	<b>///</b>
Ene	89,0	111,0	53,1	48,6	35,9	62,4
Feb	75,0	89,2	46,0	76,6	29,0	12,6
Mar	70,9	88,3	59,3	84,2	11,6	4,1
Abr	104,9	125,2	55,7	80,6	49,2	44,7
May	87,5	101,1	53,5	96,2	34,0	4,8
Jun	79,0	117,9	61,9	83,3	17,1	34,7
Jul	81,2	134,9	43,6	87,7	37,5	47,2
Total 7 meses	587,4	767,7	373,1	557,2	214,3	210,5
Ago	125,1		67,8		57,3	
Sep	93,2		100,3		-7,1	
Oct	112,4		72,2		40,3	
Nov	122,0		111,9		10,1	
Dic	117,4		67,8		49,6	

## 3. SECTOR EXTERNO

**Cuadro 3.1.10.2 Exportación e importación con el NAFTA  
por principales secciones del Sistema Armonizado**

Sección	Total					
	Exportación			Importación		
	Año 2005 *	Ene-Jul 2006°		Año 2005 *	Ene-Jul 2006°	
	Millones de dólares	Millones de dólares	Variación % respecto a igual período del año anterior	Millones de dólares	Millones de dólares	Variación % respecto a igual período del año anterior
<b>Total</b>	<b>6.023,1</b>	<b>3.377,6</b>	<b>4,0</b>	<b>4.999,6</b>	<b>3.020,2</b>	<b>6,1</b>
I Animales vivos y productos del reino animal	202,1	132,2	19,7	7,5	5,4	28,6
II Productos del reino vegetal	185,1	145,5	33,0	32,9	14,4	- 19,6
III Grasas y aceites	128,7	39,7	- 30,4	2,2	0,9	- 47,3
IV Productos alimenticios, bebidas y tabaco	537,4	319,1	16,8	29,6	22,2	50,0
V Productos minerales	2.345,6	1.166,3	- 5,2	187,8	109,4	- 23,4
VI Productos de industrias químicas y conexas	407,6	273,4	18,9	1.344,0	794,1	- 2,3
VII Plástico, caucho y sus manufacturas	87,5	54,3	14,8	350,0	208,7	2,3
VIII Pieles, cueros y sus manufacturas (excepto calzado)	296,6	167,6	6,4	4,7	1,9	72,7
X Pasta de madera, papel, cartón	29,1	21,9	28,8	112,1	51,7	- 21,7
XI Materias textiles y sus manufacturas	36,8	21,6	3,8	38,1	22,4	0,4
XIII Manufacturas de piedra, yeso, cemento, amianto, mica, cerámica y vidrio	47,2	33,7	26,2	29,4	19,0	15,2
XV Metales comunes y sus manufacturas	580,0	332,9	- 0,3	175,8	112,7	3,9
XVI Máquinas, aparatos y material eléctrico; sus partes	191,0	117,6	15,1	1.692,6	1.056,5	16,7
XVII Material de transporte	683,4	376,3	- 0,7	730,0	428,8	8,5
Resto	265,1	175,6	14,2	263,1	172,3	30,4

Sección	Canadá					
	Exportación			Importación		
	Año 2005 *	Ene-Jul 2006°		Año 2005 *	Ene-Jul 2006°	
	Millones de dólares	Millones de dólares	Variación % respecto a igual período del año anterior	Millones de dólares	Millones de dólares	Variación % respecto a igual período del año anterior
<b>Total</b>	<b>295,0</b>	<b>247,6</b>	<b>61,7</b>	<b>160,1</b>	<b>99,9</b>	<b>6,6</b>
I Animales vivos y productos del reino animal	18,8	9,1	- 14,2	0,9	0,8	29,1
II Productos del reino vegetal	18,8	12,5	8,7	4,4	2,2	- 38,9
III Grasas y aceites	0,6	0,9	417,8	-	-	-
IV Productos alimenticios, bebidas y tabaco	54,1	32,1	11,1	1,0	0,6	18,2
V Productos minerales	25,0	24,9	104,1	6,6	1,9	- 52,5
VI Productos de industrias químicas y conexas	5,6	19,4	569,0	22,7	19,9	44,2
VII Plástico, caucho y sus manufacturas	4,5	1,7	70,0	10,1	5,2	- 10,3
VIII Pieles, cueros y sus manufacturas (excepto calzado)	7,9	5,9	37,2	-	-	- 2,1
X Pasta de madera, papel, cartón	-	-	- 1,5	6,6	1,5	- 71,2
XI Materias textiles y sus manufacturas	1,2	-	- 47,2	3,1	1,8	28,6
XIII Manufacturas de piedra, yeso, cemento, amianto, mica, cerámica y vidrio	1,2	1,0	38,9	0,9	0,9	106,0
XV Metales comunes y sus manufacturas	102,3	91,5	89,0	13,0	10,8	52,1
XVI Máquinas, aparatos y material eléctrico; sus partes	5,8	5,0	47,1	71,3	44,2	15,7
XVII Material de transporte	6,4	2,9	- 27,5	9,4	4,0	- 32,2
Resto	42,6	40,2	66,8	10,0	6,1	- 15,3

(sigue)

Cuadro 3.1.10.2 (conclusión)

Sección	EE.UU.					
	Exportación			Importación		
	Año 2005 *	Ene-Jul 2006°		Año 2005 *	Ene-Jul 2006°	
	Millones de dólares	Millones de dólares	Variación % respecto a igual periodo del año anterior	Millones de dólares	Millones de dólares	Variación % respecto a igual periodo del año anterior
<b>Total</b>	<b>4.570,4</b>	<b>2.362,3</b>	<b>- 5,8</b>	<b>4.046,3</b>	<b>2.363,1</b>	<b>- 0,7</b>
I Animales vivos y productos del reino animal	143,1	95,9	17,8	6,6	4,6	27,8
II Productos del reino vegetal	135,2	117,2	36,0	27,2	11,6	- 14,1
III Grasas y aceites	69,9	34,4	10,3	2,1	0,9	- 48,1
IV Productos alimenticios, bebidas y tabaco	437,6	248,8	11,6	24,0	18,1	50,8
V Productos minerales	2.260,1	979,8	- 18,7	178,4	106,5	- 22,6
VI Productos de industrias químicas y conexas	325,0	205,4	12,9	1.181,5	704,6	- 1,9
VII Plástico, caucho y sus manufacturas	68,4	40,7	5,4	328,0	195,7	2,3
VIII Pieles, cueros y sus manufacturas (excepto calzado)	193,6	123,8	22,5	4,6	1,8	63,6
X Pasta de madera, papel, cartón	13,7	13,5	73,1	100,9	47,5	- 17,8
XI Materias textiles y sus manufacturas	13,9	7,9	16,2	27,1	19,7	27,1
XIII Manufacturas de piedra, yeso, cemento, amianto, mica, cerámica y vidrio	44,3	31,6	25,4	23,8	14,5	2,1
XV Metales comunes y sus manufacturas	387,2	186,2	- 22,6	127,7	80,4	8,8
XVI Máquinas, aparatos y material eléctrico; sus partes	135,0	71,9	- 2,7	1.154,3	693,0	3,1
XVII Material de transporte	141,6	79,4	- 10,2	617,9	305,4	- 11,9
Resto	201,9	125,8	8,4	242,2	158,9	33,5

Sección	México					
	Exportación			Importación		
	Año 2005 *	Ene-Jul 2006°		Año 2005 *	Ene-Jul 2006°	
	Millones de dólares	Millones de dólares	Variación % respecto a igual periodo del año anterior	Millones de dólares	Millones de dólares	Variación % respecto a igual periodo del año anterior
<b>Total</b>	<b>1.157,6</b>	<b>767,7</b>	<b>30,7</b>	<b>793,2</b>	<b>557,2</b>	<b>49,3</b>
I Animales vivos y productos del reino animal	40,2	27,2	48,6	--	--	- 58,8
II Productos del reino vegetal	31,1	15,7	34,2	1,3	0,6	- 19,8
III Grasas y aceites	58,2	4,4	- 82,8	--	--	- 17,5
IV Productos alimenticios, bebidas y tabaco	45,7	38,1	79,7	4,5	3,5	52,2
V Productos minerales	60,5	161,5	///	2,8	1,0	- 23,1
VI Productos de industrias químicas y conexas	77,0	48,6	7,8	139,8	69,6	- 13,4
VII Plástico, caucho y sus manufacturas	14,6	11,9	54,5	11,9	7,8	11,4
VIII Pieles, cueros y sus manufacturas (excepto calzado)	95,1	38,0	- 26,9	--	--	///
X Pasta de madera, papel, cartón	15,2	8,3	- 8,8	4,6	2,7	- 6,9
XI Materias textiles y sus manufacturas	21,6	13,2	0,8	7,8	0,9	- 82,9
XIII Manufacturas de piedra, yeso, cemento, amianto, mica, cerámica y vidrio	1,6	1,1	28,8	4,7	3,6	89,5
XV Metales comunes y sus manufacturas	90,5	55,2	23,5	35,1	21,5	- 21,5
XVI Máquinas, aparatos y material eléctrico; sus partes	50,3	40,6	63,1	467,0	319,3	63,5
XVII Material de transporte	535,3	294,1	2,7	102,7	119,4	180,9
Resto	20,6	9,6	- 29,4	10,8	7,2	22,0

## 3. SECTOR EXTERNO

Cuadro 3.1.10.3 Exportación a los países del NAFTA por Grandes Rubros

Denominación	Total			Canadá		
	Año 2005 *	Ene-Jul 2006 °	Variación % respecto a igual período del año anterior	Año 2005 *	Ene-Jul 2006 °	Variación % respecto a igual período del año anterior
	Millones de dólares	Millones de dólares		Millones de dólares	Millones de dólares	
<b>Total</b>	<b>6.023,1</b>	<b>3.377,6</b>	<b>4,0</b>	<b>295,0</b>	<b>247,6</b>	<b>61,7</b>
<b>Productos primarios</b>	<b>256,0</b>	<b>220,4</b>	<b>42,7</b>	<b>41,6</b>	<b>45,3</b>	<b>41,6</b>
Animales vivos	4,6	2,1	- 8,7	--	--	- 62,5
Pescados y mariscos sin elaborar	16,4	23,5	123,8	3,7	4,5	136,8
Miel	34,0	26,7	41,3	3,9	1,2	- 45,5
Hortalizas y legumbres sin elaborar	18,4	5,5	- 17,9	--	--	- 16,5
Frutas frescas	60,7	40,9	4,1	9,3	7,2	7,5
Cereales	15,6	44,6	191,5	--	--	///
Semillas y frutas oleaginosas	31,5	15,1	- 7,4	7,5	3,2	- 20,0
Tabaco sin elaborar	56,4	31,4	3,0	6,0	3,9	- 35,0
Lanas sucias	--	--	--	--	--	--
Fibra de algodón	--	--	--	--	--	--
Minerales de cobre y sus concentrados	10,7	24,8	131,8	10,7	24,8	131,8
Resto de productos primarios	7,6	5,7	42,5	--	--	- 62,7
<b>Manufacturas de Origen Agropecuario (MOA)</b>	<b>1.185,7</b>	<b>665,9</b>	<b>8,1</b>	<b>79,4</b>	<b>47,4</b>	<b>16,7</b>
Carnes y sus preparados	94,6	43,9	- 12,9	5,3	2,5	13,6
Pescados y mariscos elaborados	44,3	24,6	- 6,1	1,5	0,7	4,0
Productos lácteos	104,3	56,0	5,3	9,8	2,9	- 50,0
Otros productos de origen animal	1,1	0,7	10,4	--	--	- 14,7
Frutas secas o procesadas	23,4	15,2	46,2	1,2	1,6	596,0
Café, té, yerba mate y especias	30,3	21,2	11,0	0,6	--	- 38,9
Productos de molinería	--	--	123,4	--	--	- 100,0
Grasas y aceites	128,7	39,7	- 30,4	0,6	0,9	417,8
Azúcar y artículos de confitería	47,4	30,8	33,9	1,6	1,1	17,3
Preparados de hortalizas, legumbres y frutas	180,2	105,4	16,3	9,5	6,5	47,7
Bebidas, líquidos alcohólicos y vinagre	100,5	67,9	32,6	23,7	14,2	16,4
Residuos y desperdicios de la industria alimenticia	6,1	3,9	- 13,3	--	--	--
Extractos curtientes y tintóreos	9,7	6,4	16,4	--	--	--
Pieles y cueros	224,2	118,5	- 3,4	6,5	4,9	40,0
Lanas elaboradas	16,3	10,4	- 3,7	--	--	- 52,1
Resto de MOA	174,5	121,2	33,8	18,6	11,6	20,8
<b>Manufacturas de Origen Industrial (MOI)</b>	<b>2.246,5</b>	<b>1.350,1</b>	<b>7,3</b>	<b>159,7</b>	<b>154,9</b>	<b>96,1</b>
Productos químicos y conexos	373,5	253,2	19,2	4,6	18,6	708,7
Materias plásticas y sus manufacturas	57,1	30,8	0,7	3,5	0,8	51,2
Caucho y sus manufacturas	30,3	23,5	40,7	1,0	0,9	74,7
Manufacturas de cueros, marroquinería	72,4	49,1	41,1	1,4	0,9	20,2
Papel, cartón, impresos y publicaciones	29,1	21,9	28,8	--	--	- 1,5
Textiles y confecciones	20,0	10,8	8,0	0,9	--	- 44,1
Calzado y sus partes componentes	3,8	2,2	22,2	--	--	66,4
Manufacturas de piedra, yeso, etc.	47,2	33,7	26,2	1,2	1,0	38,9
Piedras y metales preciosos	27,3	29,3	99,3	25,7	28,7	114,2
Metales comunes y sus manufacturas	580,0	332,9	- 0,3	102,3	91,5	89,0
Máquinas, aparatos y materiales eléctricos	191,0	117,6	15,1	5,8	5,0	47,1
Material de transporte	656,9	369,2	3,0	6,4	2,3	- 42,5
Vehículos de navegación aérea, marítima y fluvial	26,4	7,1	- 65,2	--	0,6	///
Resto de MOI	131,5	68,8	- 12,2	6,7	4,2	- 4,5
<b>Combustibles y energía</b>	<b>2.334,8</b>	<b>1.141,3</b>	<b>- 6,4</b>	<b>14,3</b>	<b>--</b>	<b>- 96,3</b>
Petróleo crudo	908,0	444,5	- 19,5	--	--	- 100,0
Carburantes	1.241,9	636,9	17,2	11,2	--	--
Grasas y aceites lubricantes	5,1	7,2	105,7	--	--	///
Gas de petróleo y otros hidrocarburos	125,5	33,5	- 62,9	--	--	- 100,0
Energía eléctrica	--	--	--	--	--	--
Resto de combustibles	54,3	19,2	- 36,4	3,1	--	- 100,0

(sigue)

Cuadro 3.1.10.3 (conclusión)

Denominación	EE.UU.			México		
	Año 2005 *	Ene-Jul 2006 <sup>e</sup>		Año 2005 *	Ene-Jul 2006 <sup>e</sup>	
	Millones de dólares	Millones de dólares	Variación % respecto a igual periodo del año anterior	Millones de dólares	Millones de dólares	Variación % respecto a igual periodo del año anterior
<b>Total</b>	<b>4.570,4</b>	<b>2.362,3</b>	<b>- 5,8</b>	<b>1.157,6</b>	<b>767,7</b>	<b>30,7</b>
<b>Productos primarios</b>	<b>183,8</b>	<b>158,2</b>	<b>42,0</b>	<b>30,6</b>	<b>16,9</b>	<b>52,3</b>
Animales vivos	4,2	1,9	- 5,0	--	--	18,4
Pescados y mariscos sin elaborar	12,6	19,0	123,5	--	--	- 100,0
Miel	30,1	25,5	53,6	--	--	--
Hortalizas y legumbres sin elaborar	7,8	4,5	- 2,2	10,3	0,8	- 57,3
Frutas frescas	45,7	25,8	- 4,1	5,8	7,8	34,5
Cereales	15,6	40,4	165,8	--	4,2	///
Semillas y frutas oleaginosas	10,5	9,7	7,8	13,6	2,2	- 33,3
Tabaco sin elaborar	49,7	25,6	4,5	0,7	1,8	///
Lanas sucias	--	--	--	--	--	--
Fibra de algodón	--	--	--	--	--	--
Minerales de cobre y sus concentrados	--	--	--	--	--	--
Resto de productos primarios	7,5	5,7	46,2	--	--	57,2
<b>Manufacturas de Origen Agropecuario (MOA)</b>	<b>853,2</b>	<b>500,3</b>	<b>11,4</b>	<b>253,1</b>	<b>118,1</b>	<b>- 6,5</b>
Carnes y sus preparados	89,2	41,4	- 13,9	--	--	- 63,3
Pescados y mariscos elaborados	41,1	23,0	- 6,1	1,7	1,0	- 9,1
Productos lácteos	56,0	26,6	- 11,6	38,5	26,5	54,1
Otros productos de origen animal	0,9	0,6	13,8	--	--	29,6
Frutas secas o procesadas	20,9	12,9	37,2	1,4	0,7	- 1,8
Café, té, yerba mate y especias	29,7	20,8	11,2	--	--	51,5
Productos de molinería	--	--	125,7	--	--	- 100,0
Grasas y aceites	69,9	34,4	10,3	58,2	4,4	- 82,8
Azúcar y artículos de confitería	44,9	28,9	33,2	0,9	0,8	97,4
Preparados de hortalizas, legumbres y frutas	161,2	94,3	15,3	9,5	4,6	4,5
Bebidas, líquidos alcohólicos y vinagre	71,4	48,4	33,0	5,4	5,3	103,8
Residuos y desperdicios de la industria alimenticia	2,8	1,9	- 32,1	3,3	2,1	23,5
Extractos curtientes y tintóreos	2,9	1,8	12,5	6,7	4,6	15,0
Pieles y cueros	133,3	80,2	8,8	84,4	33,4	- 26,4
Lanas elaboradas	1,0	0,8	27,1	14,9	9,4	- 4,1
Resto de MOA	128,0	84,2	24,2	27,9	25,3	91,7
<b>Manufacturas de Origen Industrial (MOI)</b>	<b>1.273,3</b>	<b>724,0</b>	<b>- 2,4</b>	<b>813,5</b>	<b>471,2</b>	<b>7,8</b>
Productos químicos y conexos	298,8	190,7	12,8	70,1	43,9	6,8
Materias plásticas y sus manufacturas	40,8	19,0	- 17,7	12,9	11,0	57,1
Caucho y sus manufacturas	27,6	21,6	39,4	1,7	1,0	42,0
Manufacturas de cueros, marroquinería	60,3	43,5	58,8	10,7	4,6	- 30,3
Papel, cartón, impresos y publicaciones	13,7	13,5	73,1	15,2	8,3	- 8,8
Textiles y confecciones	12,4	6,8	9,7	6,7	3,8	15,2
Calzado y sus partes componentes	3,3	2,1	31,3	--	--	- 15,7
Manufacturas de piedra, yeso, etc.	44,3	31,6	25,4	1,6	1,1	28,8
Piedras y metales preciosos	1,6	0,6	- 53,0	--	--	- 28,1
Metales comunes y sus manufacturas	387,2	186,2	- 22,6	90,5	55,2	23,5
Máquinas, aparatos y materiales eléctricos	135,0	71,9	- 2,7	50,3	40,6	63,1
Materiales de transporte	115,3	72,8	7,1	535,2	294,1	2,7
Vehículos de navegación aérea, marítima y fluvial	26,3	6,5	- 68,1	--	--	- 100,0
Resto de MOI	106,7	57,1	- 7,6	18,1	7,5	- 38,5
<b>Combustibles y energía</b>	<b>2.260,0</b>	<b>979,7</b>	<b>- 18,7</b>	<b>60,5</b>	<b>161,5</b>	<b>///</b>
Petróleo crudo	908,0	444,5	- 19,5	--	--	--
Carburantes	1.213,4	475,7	- 12,4	17,3	161,2	///
Grasas y aceites lubricantes	4,9	7,1	115,2	--	--	- 58,9
Gas de petróleo y otros hidrocarburos	82,9	33,5	- 56,8	42,6	--	- 100,0
Energía eléctrica	--	--	--	--	--	--
Resto de combustibles	51,0	19,0	- 33,6	--	--	98,9

## 3. SECTOR EXTERNO

Cuadro 3.1.10.4 Importación desde los países del NAFTA por Uso Económico

Denominación	Total			Canadá		
	Año 2005 *	Ene-Jul 2006°		Año 2005 *	Ene-Jul 2006°	
	Millones de dólares	Millones de dólares	Variación % respecto a igual período del año anterior	Millones de dólares	Millones de dólares	Variación % respecto a igual período del año anterior
<b>Total</b>	<b>4.999,6</b>	<b>3.020,2</b>	<b>6,1</b>	<b>160,1</b>	<b>99,9</b>	<b>6,6</b>
Bienes de capital	1.729,8	1.038,0	15,2	55,3	31,0	- 4,6
Bienes intermedios	1.902,6	1.106,7	- 2,9	46,0	31,5	5,4
Combustibles	165,7	98,7	- 23,8	4,7	2,0	5,3
Piezas y accesorios para bienes de capital	701,1	401,9	- 3,3	37,7	24,8	27,2
Bienes de consumo	395,3	253,8	18,0	16,3	10,4	5,1
Vehículos automotores para pasajeros	100,3	120,9	200,0	--	--	238,0
Resto	4,7	--	- 92,3	--	--	225,0

Denominación	EE.UU.			México		
	Año 2005 *	Ene-Jul 2006°		Año 2005 *	Ene-Jul 2006°	
	Millones de dólares	Millones de dólares	Variación % respecto a igual período del año anterior	Millones de dólares	Millones de dólares	Variación % respecto a igual período del año anterior
<b>Total</b>	<b>4.046,3</b>	<b>2.363,1</b>	<b>- 0,7</b>	<b>793,2</b>	<b>557,2</b>	<b>49,3</b>
Bienes de capital	1.271,0	729,4	2,9	403,5	277,6	73,8
Bienes intermedios	1.676,5	983,9	- 1,6	180,0	91,3	- 17,4
Combustibles	161,0	96,4	- 24,4	--	--	///
Piezas y accesorios para bienes de capital	580,7	332,9	- 4,6	82,8	44,1	- 6,0
Bienes de consumo	334,7	210,2	16,8	44,4	33,2	31,7
Vehículos automotores para pasajeros	17,8	10,0	6,4	82,4	110,7	259,4
Resto	4,7	--	- 92,4	-	--	///

**Cuadro 3.1.11.1 Balanza comercial argentina con los países de la Unión Europea**

Periodo	Total					
	Exportación		Importación		Saldo	
	Año 2005 *	Año 2006 °	Año 2005 *	Año 2006 °	Año 2005 *	Año 2006 °
Millones de dólares						
<b>Total anual</b>	<b>6.764,4</b>	<b>///</b>	<b>4.833,3</b>	<b>///</b>	<b>1.931,1</b>	<b>///</b>
Ene	465,8	597,9	366,9	424,0	98,8	173,8
Feb	506,6	629,9	343,3	402,3	163,4	227,6
Mar	566,6	588,8	386,7	469,9	179,9	118,8
Abr	576,9	614,2	444,7	425,4	132,1	188,8
May	615,5	752,7	415,6	465,2	199,9	287,5
Jun	612,3	680,6	460,1	450,0	152,1	230,5
Jul	574,0	721,7	427,1	510,4	146,9	211,3
Total 7 meses	3.917,7	4.585,6	2.844,4	3.147,2	1.073,3	1.438,4
Ago	657,0		430,7		226,3	
Sep	513,3		375,4		137,9	
Oct	583,6		367,6		216,0	
Nov	483,8		407,1		76,7	
Dic	609,0		408,2		200,8	

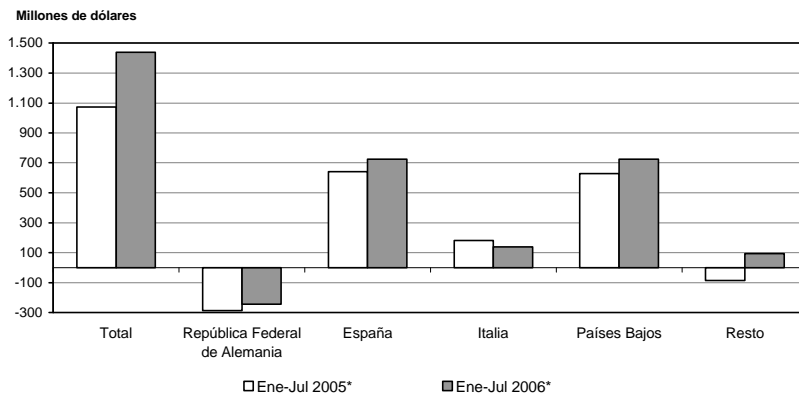
*(sigue)***Gráfico 3.1.4 Saldos de la balanza comercial argentina con los países de la Unión Europea**

## 3. SECTOR EXTERNO

Cuadro 3.1.11.1 (continuación)

Período	República Federal de Alemania					
	Exportación		Importación		Saldo	
	Año 2005 *	Año 2006 °	Año 2005 *	Año 2006 °	Año 2005 *	Año 2006 °
	Millones de dólares					
<b>Total anual</b>	<b>800,5</b>	<b>///</b>	<b>1.303,3</b>	<b>///</b>	<b>- 502,7</b>	<b>///</b>
Ene	50,0	54,8	95,2	118,7	- 45,2	- 63,9
Feb	68,9	112,2	81,0	101,6	- 12,1	10,7
Mar	48,7	57,2	103,9	115,8	- 55,2	- 58,6
Abr	70,5	80,0	115,1	113,5	- 44,6	- 33,5
May	65,7	128,3	107,0	121,7	- 41,4	6,5
Jun	75,3	82,4	103,6	125,1	- 28,3	- 42,7
Jul	52,0	102,8	113,2	165,4	- 61,3	- 62,5
Total 7 meses	431,0	617,7	719,1	861,8	- 288,1	- 244,1
Ago	76,7		127,2		- 50,5	
Sep	57,6		108,6		- 50,9	
Oct	76,3		115,5		- 39,2	
Nov	58,2		113,4		- 55,3	
Dic	100,7		119,5		- 18,8	

Período	España					
	Exportación		Importación		Saldo	
	Año 2005 *	Año 2006 °	Año 2005 *	Año 2006 °	Año 2005 *	Año 2006 °
	Millones de dólares					
<b>Total anual</b>	<b>1.564,8</b>	<b>///</b>	<b>571,2</b>	<b>///</b>	<b>993,6</b>	<b>///</b>
Ene	114,2	123,0	48,6	46,7	65,6	76,3
Feb	107,6	152,3	54,7	39,6	52,9	112,7
Mar	176,4	126,1	43,8	62,5	132,6	63,6
Abr	146,8	125,6	46,8	43,2	100,0	82,4
May	148,1	160,9	48,0	55,5	100,0	105,4
Jun	152,3	169,2	54,0	49,4	98,3	119,8
Jul	140,1	220,2	50,0	55,0	90,1	165,2
Total 7 meses	985,6	1.077,4	345,9	352,0	639,6	725,5
Ago	145,3		58,7		86,6	
Sep	89,8		35,4		54,5	
Oct	131,4		42,4		89,0	
Nov	89,3		47,5		41,8	
Dic	123,5		41,4		82,1	

Período	Italia					
	Exportación		Importación		Saldo	
	Año 2005 *	Año 2006 °	Año 2005 *	Año 2006 °	Año 2005 *	Año 2006 °
	Millones de dólares					
<b>Total anual</b>	<b>983,1</b>	<b>///</b>	<b>747,9</b>	<b>///</b>	<b>235,2</b>	<b>///</b>
Ene	65,7	93,0	59,4	74,2	6,4	18,8
Feb	76,1	75,1	57,9	66,7	18,2	8,4
Mar	87,8	92,3	58,0	87,9	29,7	4,4
Abr	89,6	79,4	62,7	66,1	26,9	13,3
May	92,3	107,4	55,3	65,5	37,0	42,0
Jun	93,2	105,3	67,6	75,5	25,6	29,8
Jul	92,3	97,9	56,0	75,5	36,3	22,4
Total 7 meses	597,0	650,5	416,9	511,4	180,1	139,1
Ago	91,7		69,1		22,6	
Sep	70,9		55,7		15,1	
Oct	80,2		51,6		28,7	
Nov	68,4		77,2		- 8,8	
Dic	74,9		77,5		- 2,6	

(sigue)

Cuadro 3.1.11.1 (conclusión)

Periodo	Países Bajos					
	Exportación		Importación		Saldo	
	Año 2005 *	Año 2006 °	Año 2005 *	Año 2006 °	Año 2005 *	Año 2006 °
	Millones de dólares					
<b>Total anual</b>	<b>1.349,4</b>	<b>///</b>	<b>181,9</b>	<b>///</b>	<b>1.167,5</b>	<b>///</b>
Ene	89,3	123,0	17,3	12,3	72,0	110,7
Feb	98,6	103,6	17,5	12,1	81,1	91,4
Mar	91,0	125,0	17,9	12,9	73,1	112,1
Abr	126,6	120,7	18,8	26,9	107,7	93,8
May	110,2	141,6	16,2	12,3	94,0	129,3
Jun	117,5	98,2	17,2	13,3	100,3	84,9
Jul	118,2	119,9	17,9	17,3	100,3	102,6
Total 7 meses	751,4	831,8	122,9	107,0	628,5	724,8
Ago	160,6		10,4		150,2	
Sep	118,4		12,9		105,6	
Oct	121,9		9,6		112,3	
Nov	83,5		14,6		68,9	
Dic	113,6		11,6		102,0	

Periodo	Resto					
	Exportación		Importación		Saldo	
	Año 2005 *	Año 2006 °	Año 2005 *	Año 2006 °	Año 2005 *	Año 2006 °
	Millones de dólares					
<b>Total anual</b>	<b>2.066,6</b>	<b>///</b>	<b>2.029,0</b>	<b>///</b>	<b>37,6</b>	<b>///</b>
Ene	146,5	204,1	146,4	172,2	--	31,9
Feb	155,4	186,7	132,1	182,2	23,3	4,4
Mar	162,8	188,1	163,1	190,8	--	- 2,6
Abr	143,4	208,6	201,3	175,7	- 58,0	32,9
May	199,3	214,5	189,1	210,2	10,2	4,3
Jun	173,9	225,4	217,7	186,7	- 43,8	38,6
Jul	171,4	180,8	189,9	197,2	- 18,5	- 16,4
Total 7 meses	1.152,7	1.408,1	1.239,6	1.315,0	- 86,9	93,1
Ago	182,7		165,4		17,3	
Sep	176,5		162,9		13,6	
Oct	173,8		148,5		25,3	
Nov	184,5		154,4		30,1	
Dic	196,3		158,2		38,1	

**Nota:** la Unión Europea (UE) comprende Austria, Bélgica, Dinamarca, España (incluye Islas Canarias), Finlandia, Francia (incluye Mónaco), Grecia, Irlanda, Italia (incluye San Marino), Luxemburgo, Países Bajos, Portugal, Reino Unido, República Federal de Alemania y Suecia. A partir del 1 de mayo de 2004 se incorporaron los siguientes países: Chipre, Eslovaquia, Eslovenia, Estonia, Hungría, Letonia, Lituania, Malta, Polonia y República Checa.

## 3. SECTOR EXTERNO

**Cuadro 3.1.11.2 Exportación e importación con los países de la Unión Europea por principales secciones del Sistema Armonizado**

Sección	Total					
	Exportación			Importación		
	Año 2005 *	Ene-Jul 2006°		Año 2005 *	Ene-Jul 2006°	
	Millones de dólares	Millones de dólares	Variación % respecto a igual período del año anterior	Millones de dólares	Millones de dólares	Variación % respecto a igual período del año anterior
<b>Total</b>	<b>6.764,4</b>	<b>4.585,6</b>	<b>17,0</b>	<b>4.833,3</b>	<b>3.147,2</b>	<b>10,6</b>
I Animales vivos y productos del reino animal	1.132,5	806,5	12,9	11,7	6,1	19,6
II Productos del reino vegetal	767,4	444,6	- 19,9	31,3	17,7	6,6
III Grasas y aceites	362,2	241,7	1,3	8,6	4,8	4,3
IV Productos alimenticios, bebidas y tabaco	2.762,0	1.907,2	30,6	47,0	30,3	10,6
V Productos minerales	363,9	429,5	215,6	117,3	41,4	- 55,6
VI Productos de industrias químicas y conexas	243,5	129,6	1,7	1.089,7	696,8	8,2
VII Plástico, caucho y sus manufacturas	69,2	40,9	- 0,5	321,5	206,4	9,1
VIII Pieles, cueros y sus manufacturas (excepto calzado)	210,8	118,9	- 1,2	7,6	3,5	- 22,2
X Pasta de madera, papel, cartón	36,1	21,5	- 5,7	191,5	136,3	27,4
XI Materias textiles y sus manufacturas	91,5	55,5	4,5	70,6	42,9	1,7
XIII Manufacturas de piedra, yeso, cemento, amianto, mica, cerámica y vidrio	15,7	7,8	- 22,8	58,6	35,1	8,0
XV Metales comunes y sus manufacturas	315,5	87,1	- 61,6	358,1	217,3	1,7
XVI Máquinas, aparatos y material eléctrico; sus partes	147,3	96,7	8,8	1.803,2	1.132,7	5,9
XVII Material de transporte	177,7	150,3	84,6	407,1	364,9	67,3
Resto	69,2	47,9	17,4	309,5	210,9	19,3

Sección	República Federal de Alemania					
	Exportación			Importación		
	Año 2005 *	Ene-Jul 2006°		Año 2005 *	Ene-Jul 2006°	
	Millones de dólares	Millones de dólares	Variación % respecto a igual período del año anterior	Millones de dólares	Millones de dólares	Variación % respecto a igual período del año anterior
<b>Total</b>	<b>800,5</b>	<b>617,7</b>	<b>43,3</b>	<b>1.303,3</b>	<b>861,8</b>	<b>19,8</b>
I Animales vivos y productos del reino animal	324,3	187,4	3,2	1,4	1,0	46,4
II Productos del reino vegetal	19,5	14,2	27,9	2,4	1,4	27,3
III Grasas y aceites	1,8	1,8	63,6	1,2	0,9	149,3
IV Productos alimenticios, bebidas y tabaco	78,0	68,2	34,8	2,6	2,1	61,5
V Productos minerales	203,7	217,8	142,8	8,2	4,8	2,1
VI Productos de industrias químicas y conexas	44,8	29,7	1,4	325,0	205,7	9,6
VII Plástico, caucho y sus manufacturas	7,8	5,9	18,0	108,6	65,6	1,5
VIII Pieles, cueros y sus manufacturas (excepto calzado)	13,2	6,7	- 9,5	0,6	--	- 88,9
X Pasta de madera, papel, cartón	--	0,7	136,9	33,9	22,5	26,4
XI Materias textiles y sus manufacturas	27,9	23,4	90,2	8,0	3,9	- 20,4
XIII Manufacturas de piedra, yeso, cemento, amianto, mica, cerámica y vidrio	0,7	0,7	50,9	14,3	7,8	-
XV Metales comunes y sus manufacturas	17,2	6,0	- 44,4	89,1	44,0	- 16,8
XVI Máquinas, aparatos y material eléctrico; sus partes	17,2	10,7	7,0	454,1	297,2	23,1
XVII Material de transporte	40,1	41,8	127,2	177,4	158,9	75,6
Resto	4,0	2,7	- 3,6	76,5	45,9	7,0

(sigue)

Cuadro 3.1.11.2 (continuación)

Sección	España					
	Exportación			Importación		
	Año 2005 *	Ene-Jul 2006 <sup>o</sup>		Año 2005 *	Ene-Jul 2006 <sup>o</sup>	
	Millones de dólares	Millones de dólares	Variación % respecto a igual período del año anterior	Millones de dólares	Millones de dólares	Variación % respecto a igual período del año anterior
<b>Total</b>	<b>1.564,8</b>	<b>1.077,4</b>	<b>9,3</b>	<b>571,2</b>	<b>352,0</b>	<b>1,8</b>
I Animales vivos y productos del reino animal	325,0	309,2	25,2	1,1	0,6	127,6
II Productos del reino vegetal	218,7	71,2	- 54,7	2,9	1,9	11,8
III Grasas y aceites	35,8	9,9	- 64,1	--	--	124,6
IV Productos alimenticios, bebidas y tabaco	629,8	401,0	16,7	2,9	3,0	150,0
V Productos minerales	52,7	145,3	///	14,3	12,8	60,0
VI Productos de industrias químicas y conexas	16,8	6,3	- 43,2	121,0	65,4	- 16,9
VII Plástico, caucho y sus manufacturas	5,9	3,2	- 17,9	42,0	28,5	16,3
VIII Pieles, cueros y sus manufacturas (excepto calzado)	17,2	13,2	33,3	1,1	0,7	10,1
X Pasta de madera, papel, cartón	5,0	1,7	- 41,4	57,3	42,2	31,5
XI Materias textiles y sus manufacturas	16,3	7,6	- 23,2	18,2	10,3	- 11,2
XIII Manufacturas de piedra, yeso, cemento, amianto, mica, cerámica y vidrio	2,0	1,8	28,6	9,3	4,9	- 3,9
XV Metales comunes y sus manufacturas	109,3	12,4	- 85,6	45,8	36,2	49,0
XVI Máquinas, aparatos y material eléctrico; sus partes	22,2	19,2	46,6	153,1	88,4	- 7,2
XVII Material de transporte	80,2	60,0	35,7	69,7	35,1	- 22,2
Resto	27,9	15,5	-	32,0	21,6	24,1

Sección	Italia					
	Exportación			Importación		
	Año 2005 *	Ene-Jul 2006 <sup>o</sup>		Año 2005 *	Ene-Jul 2006 <sup>o</sup>	
	Millones de dólares	Millones de dólares	Variación % respecto a igual período del año anterior	Millones de dólares	Millones de dólares	Variación % respecto a igual período del año anterior
<b>Total</b>	<b>983,1</b>	<b>650,5</b>	<b>9,0</b>	<b>747,9</b>	<b>511,4</b>	<b>22,7</b>
I Animales vivos y productos del reino animal	148,3	111,6	26,8	0,8	--	107,2
II Productos del reino vegetal	88,3	64,2	- 6,0	6,0	2,4	- 20,0
III Grasas y aceites	15,7	25,6	///	--	--	106,0
IV Productos alimenticios, bebidas y tabaco	405,4	289,2	25,1	6,5	4,5	18,4
V Productos minerales	1,3	0,5	- 36,9	7,4	1,5	- 76,2
VI Productos de industrias químicas y conexas	19,1	11,9	32,2	105,0	68,9	21,7
VII Plástico, caucho y sus manufacturas	8,8	2,5	- 57,6	46,1	32,6	19,4
VIII Pieles, cueros y sus manufacturas (excepto calzado)	73,6	41,4	- 5,5	3,6	1,3	- 45,8
X Pasta de madera, papel, cartón	2,0	1,7	41,7	11,4	8,5	32,8
XI Materias textiles y sus manufacturas	26,9	18,1	10,4	24,3	14,6	4,3
XIII Manufacturas de piedra, yeso, cemento, amianto, mica, cerámica y vidrio	7,2	2,8	- 42,9	14,3	8,4	5,0
XV Metales comunes y sus manufacturas	106,5	29,4	- 62,9	61,8	44,1	18,2
XVI Máquinas, aparatos y material eléctrico; sus partes	54,2	31,1	- 10,4	390,3	287,0	32,8
XVII Material de transporte	12,7	8,1	35,0	29,4	11,9	7,2
Resto	13,1	12,1	63,5	41,0	25,3	4,1

(sigue)

## 3. SECTOR EXTERNO

Cuadro 3.1.11.2 (conclusión)

Sección	Países Bajos					
	Exportación			Importación		
	Año 2005 *	Ene-Jul 2006 <sup>o</sup>		Año 2005 *	Ene-Jul 2006 <sup>o</sup>	
	Millones de dólares	Millones de dólares	Variación % respecto a igual período del año anterior	Millones de dólares	Millones de dólares	Variación % respecto a igual período del año anterior
<b>Total</b>	<b>1.349,4</b>	<b>831,8</b>	<b>10,7</b>	<b>181,9</b>	<b>107,0</b>	<b>- 12,9</b>
I Animales vivos y productos del reino animal	99,0	52,0	- 10,2	2,9	2,3	91,7
II Productos del reino vegetal	147,4	113,9	12,5	2,6	1,6	6,7
III Grasas y aceites	239,9	125,1	- 20,5	--	--	- 21,8
IV Productos alimenticios, bebidas y tabaco	642,1	422,2	32,1	5,1	4,0	60,0
V Productos minerales	42,3	10,6	- 16,5	--	2,2	///
VI Productos de industrias químicas y conexas	71,1	38,9	1,3	64,8	39,1	- 1,5
VII Plástico, caucho y sus manufacturas	5,7	5,1	45,7	11,4	7,6	13,4
VIII Pieles, cueros y sus manufacturas (excepto calzado)	81,7	40,3	- 16,2	--	--	- 57,1
X Pasta de madera, papel, cartón	--	--	- 86,9	3,0	2,1	10,5
XI Materias textiles y sus manufacturas	--	--	155,6	2,4	1,2	- 14,3
XIII Manufacturas de piedra, yeso, cemento, amianto, mica, cerámica y vidrio	--	--	- 10,7	0,8	--	5,7
XV Metales comunes y sus manufacturas	12,0	14,8	76,2	2,4	1,6	23,1
XVI Máquinas, aparatos y material eléctrico; sus partes	3,4	3,0	///	70,5	18,8	- 67,4
XVII Material de transporte	1,7	2,4	199,9	2,7	18,6	///
Resto	2,2	3,0	130,8	12,4	7,4	8,8

Sección	Resto					
	Exportación			Importación		
	Año 2005 *	Ene-Jul 2006 <sup>o</sup>		Año 2005 *	Ene-Jul 2006 <sup>o</sup>	
	Millones de dólares	Millones de dólares	Variación % respecto a igual período del año anterior	Millones de dólares	Millones de dólares	Variación % respecto a igual período del año anterior
<b>Total</b>	<b>2.066,6</b>	<b>1.408,1</b>	<b>22,2</b>	<b>2.029,0</b>	<b>1.315,0</b>	<b>6,1</b>
I Animales vivos y productos del reino animal	235,8	146,2	4,5	5,5	1,8	- 33,3
II Productos del reino vegetal	293,4	181,0	- 16,6	17,4	10,3	10,8
III Grasas y aceites	69,1	79,4	52,1	6,6	3,2	- 15,8
IV Productos alimenticios, bebidas y tabaco	1.006,8	726,7	40,9	29,9	16,7	- 10,2
V Productos minerales	63,9	55,2	168,0	87,0	20,1	- 72,8
VI Productos de industrias químicas y conexas	91,7	42,8	7,8	473,9	317,8	12,9
VII Plástico, caucho y sus manufacturas	40,9	24,1	6,2	113,3	72,0	8,8
VIII Pieles, cueros y sus manufacturas (excepto calzado)	25,1	17,2	53,6	2,3	1,5	50,0
X Pasta de madera, papel, cartón	28,4	17,3	- 3,9	85,9	61,1	25,2
XI Materias textiles y sus manufacturas	20,2	6,1	- 57,6	17,8	12,9	26,5
XIII Manufacturas de piedra, yeso, cemento, amianto, mica, cerámica y vidrio	5,4	2,3	- 25,8	19,9	13,8	22,1
XV Metales comunes y sus manufacturas	70,4	24,4	- 42,6	158,9	91,5	- 6,6
XVI Máquinas, aparatos y material eléctrico; sus partes	50,4	32,7	10,1	735,2	441,3	- 3,8
XVII Material de transporte	42,9	38,0	219,3	127,9	140,5	100,1
Resto	22,0	14,6	5,8	147,5	110,6	29,7

Cuadro 3.1.11.3 Exportación a los países de la Unión Europea por Grandes Rubros

Denominación	Total			República Federal de Alemania		
	Año 2005 *	Ene-Jul 2006 <sup>e</sup>		Año 2005 *	Ene-Jul 2006 <sup>e</sup>	
	Millones de dólares	Millones de dólares	Variación % respecto a igual período del año anterior	Millones de dólares	Millones de dólares	Variación % respecto a igual período del año anterior
<b>Total</b>	<b>6.764,4</b>	<b>4.585,6</b>	<b>17,0</b>	<b>800,5</b>	<b>617,7</b>	<b>43,3</b>
<b>Productos primarios</b>	<b>1.602,4</b>	<b>1.266,5</b>	<b>20,4</b>	<b>299,1</b>	<b>289,6</b>	<b>92,3</b>
Animales vivos	4,4	4,5	12,5	--	--	19,1
Pescados y mariscos sin elaborar	312,0	327,8	36,1	4,9	3,0	- 9,1
Miel	88,9	63,4	17,8	46,6	32,8	12,7
Hortalizas y legumbres sin elaborar	85,9	51,0	30,1	0,9	0,7	2,7
Frutas frescas	371,5	259,7	- 14,1	2,9	4,9	122,7
Cereales	171,0	54,3	- 59,3	--	--	///
Semillas y frutas oleaginosas	109,4	56,0	- 12,8	10,6	4,1	- 19,6
Tabaco sin elaborar	96,7	52,0	- 16,1	19,0	16,1	15,8
Lanas sucias	22,2	13,9	- 10,3	8,0	7,7	75,0
Fibra de algodón	2,0	--	- 100,0	--	--	///
Minerales de cobre y sus concentrados	315,9	367,4	203,6	203,4	216,1	141,7
Resto de productos primarios	22,4	16,3	14,0	2,4	3,5	66,7
<b>Manufacturas de Origen Agropecuario (MOA)</b>	<b>4.066,0</b>	<b>2.693,9</b>	<b>21,1</b>	<b>377,6</b>	<b>235,3</b>	<b>12,1</b>
Carnes y sus preparados	629,6	334,5	- 8,5	256,5	142,9	1,9
Pescados y mariscos elaborados	148,8	99,3	20,2	25,2	14,2	- 0,7
Productos lácteos	0,6	--	- 99,6	--	--	- 96,3
Otros productos de origen animal	12,9	6,4	- 8,6	3,2	1,4	- 12,5
Frutas secas o procesadas	20,0	14,6	60,4	2,4	1,7	30,8
Café, té, yerba mate y especias	8,1	8,2	49,1	2,4	2,3	35,3
Productos de molinería	--	--	- 15,3	--	--	- 24,2
Grasas y aceites	362,2	241,7	1,3	1,8	1,8	63,6
Azúcar y artículos de confitería	7,6	3,0	42,9	0,7	0,6	54,9
Preparados de hortalizas, legumbres y frutas	129,7	91,0	47,0	5,7	2,8	- 3,4
Bebidas, líquidos alcohólicos y vinagre	119,9	67,8	7,3	8,6	6,1	19,6
Residuos y desperdicios de la industria alimenticia	2.331,6	1.657,2	35,2	31,2	35,2	69,2
Extractos curtientes y tintóreos	14,8	9,3	31,0	0,6	0,6	44,5
Piel y cueros	191,7	107,1	- 2,5	8,7	4,2	- 22,2
Lanas elaboradas	45,7	31,6	41,7	18,9	15,1	106,8
Resto de MOA	42,7	22,2	- 4,3	11,7	6,4	- 11,1
<b>Manufacturas de Origen Industrial (MOI)</b>	<b>1.051,1</b>	<b>566,3</b>	<b>- 9,8</b>	<b>123,8</b>	<b>92,8</b>	<b>31,6</b>
Productos químicos y conexos	210,5	110,5	0,5	33,5	23,1	3,6
Materias plásticas y sus manufacturas	33,4	17,7	- 13,2	1,0	1,0	45,6
Caucho y sus manufacturas	35,8	23,2	12,1	6,9	4,9	14,0
Manufacturas de cueros, marroquinería	19,2	11,8	12,4	4,6	2,5	25,0
Papel, cartón, impresos y publicaciones	36,1	21,5	- 5,7	--	0,7	136,9
Textiles y confecciones	20,3	9,4	- 27,1	--	--	67,6
Calzado y sus partes componentes	4,0	3,0	30,4	--	--	- 4,6
Manufacturas de piedra, yeso, etc.	15,7	7,8	- 22,8	0,7	0,7	50,9
Piedras y metales preciosos	2,8	5,3	130,4	--	--	- 72,0
Metales comunes y sus manufacturas	315,5	87,1	- 61,6	17,2	6,0	- 44,4
Máquinas, aparatos y materiales eléctricos	147,3	96,7	8,8	17,2	10,7	7,0
Material de transporte	172,4	129,8	65,8	40,1	41,7	126,6
Vehículos de navegación aérea, marítima y fluvial	5,3	20,4	558,1	--	--	///
Resto de MOI	33,0	22,1	20,1	1,7	0,9	6,3
<b>Combustibles y energía</b>	<b>44,8</b>	<b>58,8</b>	<b>345,5</b>	<b>--</b>	<b>--</b>	<b>- 85,0</b>
Petróleo crudo	--	--	--	--	--	--
Carburantes	--	49,4	///	--	--	- 100,0
Grasas y aceites lubricantes	--	--	- 90,0	--	--	- 100,0
Gas de petróleo y otro hidrocarburos	19,9	--	- 100,0	--	--	--
Energía eléctrica	--	--	--	--	--	--
Resto de combustibles	24,9	9,5	- 27,5	--	--	- 53,1

(sigue)

## 3. SECTOR EXTERNO

Cuadro 3.1.11.3 (continuación)

Denominación	España			Italia		
	Año 2005 *	Ene-Jul 2006 <sup>o</sup>		Año 2005 *	Ene-Jul 2006 <sup>o</sup>	
	Millones de dólares	Millones de dólares	Variación % respecto a igual periodo del año anterior	Millones de dólares	Millones de dólares	Variación % respecto a igual periodo del año anterior
<b>Total</b>	<b>1.564,8</b>	<b>1.077,4</b>	<b>9,3</b>	<b>983,1</b>	<b>650,5</b>	<b>9,0</b>
<b>Productos primarios</b>	<b>508,1</b>	<b>411,8</b>	<b>13,3</b>	<b>142,4</b>	<b>116,2</b>	<b>10,8</b>
Animales vivos	--	--	- 1,8	1,3	1,2	- 7,7
Pescados y mariscos sin elaborar	228,3	241,5	28,4	32,0	34,8	56,1
Miel	9,3	4,4	- 18,5	10,5	8,3	23,9
Hortalizas y legumbres sin elaborar	30,1	20,7	53,3	16,2	7,7	20,3
Frutas frescas	53,9	21,3	- 45,9	63,7	50,5	- 9,2
Cereales	103,1	19,9	- 75,8	0,7	0,9	108,6
Semillas y frutas oleaginosas	22,7	2,5	- 85,5	6,7	4,5	- 15,1
Tabaco sin elaborar	2,2	--	- 96,3	1,5	1,3	164,1
Lanas sucias	0,6	--	24,4	4,5	4,2	35,5
Fibra de algodón	--	--	--	--	--	- 98,6
Minerales de cobre y sus concentrados	51,0	97,6	787,3	--	--	--
Resto de productos primarios	6,5	3,0	- 14,3	5,3	3,0	- 9,1
<b>Manufacturas de Origen Agropecuario (MOA)</b>	<b>781,3</b>	<b>494,4</b>	<b>12,6</b>	<b>632,3</b>	<b>443,3</b>	<b>26,4</b>
Carnes y sus preparados	43,4	28,2	0,7	86,0	51,5	- 1,9
Pescados y mariscos elaborados	45,4	35,6	37,5	30,3	22,1	52,4
Productos lácteos	--	--	- 98,6	--	--	- 100,0
Otros productos de origen animal	1,7	0,6	- 27,6	4,1	1,7	- 26,1
Frutas secas o procesadas	7,5	5,8	56,8	--	--	///
Café, té, yerba mate y especias	0,8	0,5	3,5	--	--	- 45,5
Productos de molinería	--	--	4,2	--	--	///
Grasas y aceites	35,8	9,9	- 64,1	15,7	25,6	///
Azúcar y artículos de confitería	--	--	///	--	--	- 7,6
Preparados de hortalizas, legumbres y frutas	5,3	7,7	305,3	8,7	5,7	14,0
Bebidas, líquidos alcohólicos y vinagre	2,1	1,8	20,0	1,6	0,6	- 28,4
Residuos y desperdicios de la industria alimenticia	615,2	389,1	15,9	377,4	273,4	28,5
Extractos curtientes y tintóreos	0,9	0,6	2,0	11,0	6,5	30,0
Pieles y cueros	12,7	10,1	44,3	71,7	40,1	- 6,1
Lanas elaboradas	3,2	1,0	- 44,4	19,9	13,2	13,8
Resto de MOA	7,1	3,5	- 18,6	5,1	2,3	- 17,9
<b>Manufacturas de Origen Industrial (MOI)</b>	<b>274,8</b>	<b>124,2</b>	<b>- 31,9</b>	<b>208,4</b>	<b>90,9</b>	<b>- 35,7</b>
Productos químicos y conexos	15,1	5,3	- 47,0	7,7	5,2	40,5
Materias plásticas y sus manufacturas	4,0	2,2	- 21,4	4,7	1,3	- 59,4
Caucho y sus manufacturas	1,8	1,0	- 9,1	4,1	1,2	- 55,6
Manufacturas de cueros, marroquinería	4,6	3,1	6,9	1,9	1,4	27,3
Papel, cartón, impresos y publicaciones	5,0	1,7	- 41,4	2,0	1,7	41,7
Textiles y confecciones	12,1	5,9	- 22,4	2,4	0,8	- 51,5
Calzado y sus partes componentes	2,9	2,2	57,1	--	--	- 87,8
Manufacturas de piedra, yeso, etc.	2,0	1,8	28,6	7,2	2,8	- 42,9
Piedras y metales preciosos	--	--	- 11,5	--	5,1	///
Metales comunes y sus manufacturas	109,3	12,4	- 85,6	106,5	29,4	- 62,9
Máquinas, aparatos y materiales eléctricos	22,2	19,2	46,6	54,2	31,1	- 10,4
Material de transporte	77,6	41,5	- 2,8	11,0	7,0	42,9
Vehículos de navegación aérea, marítima y fluvial	2,7	18,5	///	1,7	1,2	9,1
Resto de MOI	15,2	9,2	5,7	4,3	2,7	12,5
<b>Combustibles y energía</b>	<b>0,7</b>	<b>47,0</b>	<b>///</b>	<b>--</b>	<b>--</b>	<b>--</b>
Petróleo crudo	--	--	--	--	--	--
Carburantes	--	46,8	///	--	--	--
Grasas y aceites lubricantes	--	--	- 95,9	--	--	--
Gas de petróleo y otros hidrocarburos	--	--	--	--	--	--
Energía eléctrica	--	--	--	--	--	--
Resto de combustibles	0,6	--	- 60,5	--	--	--

(sigue)

Cuadro 3.1.11.3 (conclusión)

Denominación	Países Bajos			Resto		
	Año 2005 *	Ene-Jul 2006°		Año 2005 *	Ene-Jul 2006°	
	Millones de dólares	Millones de dólares	Variación % respecto a igual período del año anterior	Millones de dólares	Millones de dólares	Variación % respecto a igual período del año anterior
<b>Total</b>	<b>1.349,4</b>	<b>831,8</b>	<b>10,7</b>	<b>2.066,6</b>	<b>1.408,1</b>	<b>22,2</b>
<b>Productos primarios</b>	<b>155,6</b>	<b>115,9</b>	<b>9,9</b>	<b>497,3</b>	<b>332,9</b>	<b>1,5</b>
Animales vivos	--	--	4,7	2,2	2,5	38,9
Pescados y mariscos sin elaborar	5,3	2,4	- 35,1	41,5	46,1	97,0
Miel	0,7	--	22,8	21,9	17,5	42,3
Hortalizas y legumbres sin elaborar	2,2	4,8	300,0	36,6	17,1	- 1,7
Frutas frescas	90,1	64,5	- 9,2	160,9	118,4	- 11,8
Cereales	11,6	11,5	64,3	55,4	21,5	- 50,5
Semillas y frutas oleaginosas	38,1	28,8	54,8	31,3	16,2	- 10,5
Tabaco sin elaborar	6,1	1,4	- 41,7	67,9	33,1	- 23,4
Lanas sucias	--	--	--	9,1	1,7	- 77,9
Fibra de algodón	--	--	--	2,0	--	- 100,0
Minerales de cobre y sus concentrados	--	--	--	61,5	53,7	162,0
Resto de productos primarios	1,2	1,8	80,0	7,0	5,1	15,9
<b>Manufacturas de Origen Agropecuario (MOA)</b>	<b>1.056,2</b>	<b>639,2</b>	<b>10,2</b>	<b>1.218,6</b>	<b>881,7</b>	<b>36,7</b>
Carnes y sus preparados	103,5	52,8	- 11,7	140,3	59,2	- 30,4
Pescados y mariscos elaborados	1,4	0,9	- 8,3	46,5	26,4	- 2,2
Productos lácteos	--	--	- 100,0	--	--	- 100,0
Otros productos de origen animal	--	--	170,0	3,6	2,2	10,0
Frutas secas o procesadas	3,3	2,0	5,3	6,5	4,6	///
Café, té, yerba mate y especias	2,1	2,2	46,7	2,5	3,1	93,8
Productos de molinería	--	--	///	--	--	31,3
Grasas y aceites	239,9	125,1	- 20,5	69,1	79,4	52,1
Azúcar y artículos de confitería	1,1	0,7	37,4	5,6	1,6	45,5
Preparados de hortalizas, legumbres y frutas	76,3	51,9	52,2	33,7	22,8	27,4
Bebidas, líquidos alcohólicos y vinagre	23,3	11,6	- 9,4	84,2	47,7	10,9
Residuos y desperdicios de la industria alimenticia	521,3	350,7	34,1	786,6	608,8	54,2
Extractos curtientes y tintóreos	--	--	32,8	1,9	1,4	45,3
Pieles y cueros	80,5	39,7	- 16,6	18,1	13,1	79,5
Lanas elaboradas	--	--	--	3,7	2,3	43,8
Resto de MOA	2,6	0,9	- 25,7	16,2	9,0	15,4
<b>Manufacturas de Origen Industrial (MOI)</b>	<b>95,5</b>	<b>66,2</b>	<b>24,0</b>	<b>348,6</b>	<b>192,2</b>	<b>6,8</b>
Productos químicos y conexos	69,4	38,5	2,4	84,7	38,3	5,2
Materias plásticas y sus manufacturas	1,1	1,0	97,7	22,5	12,1	- 8,3
Caucho y sus manufacturas	4,5	4,1	36,7	18,4	12,0	25,0
Manufacturas de cueros, marroquinería	1,1	0,7	23,2	7,0	4,1	5,1
Papel, cartón, impresos y publicaciones	--	--	- 86,9	28,4	17,3	- 3,9
Textiles y confecciones	--	--	155,6	5,0	2,1	- 38,2
Calzado y sus partes componentes	--	--	///	0,5	0,6	83,2
Manufacturas de piedra, yeso, etc.	--	--	- 10,7	5,4	2,3	- 25,8
Piedras y metales preciosos	--	--	///	2,3	--	- 95,7
Metales comunes y sus manufacturas	12,0	14,8	76,2	70,4	24,4	- 42,6
Máquinas, aparatos y materiales eléctricos	3,4	3,0	///	50,4	32,7	10,1
Material de transporte	1,4	2,0	167,6	42,3	37,7	225,0
Vehículos de navegación aérea, marítima y fluvial	--	--	///	0,6	--	- 27,8
Resto de MOI	1,2	1,2	182,9	10,6	8,2	36,7
<b>Combustibles y energía</b>	<b>42,1</b>	<b>10,5</b>	<b>- 16,7</b>	<b>2,1</b>	<b>1,3</b>	<b>///</b>
Petróleo crudo	--	--	--	--	--	--
Carburantes	--	2,6	///	--	--	- 86,1
Grasas y aceites lubricantes	--	--	--	--	--	40,5
Gas de petróleo y otros hidrocarburos	19,9	--	--	--	--	- 100
Energía eléctrica	--	--	--	--	--	--
Resto de combustibles	22,2	7,9	- 37,3	2,1	1,3	///

## 3. SECTOR EXTERNO

Cuadro 3.1.11.4 Importación desde los países de la Unión Europea, por Uso Económico

Denominación	Total			República Federal de Alemania		
	Año 2005 *	Ene-Jul 2006°		Año 2005 *	Ene-Jul 2006°	
	Millones de dólares	Millones de dólares	Variación % respecto a igual período del año anterior	Millones de dólares	Millones de dólares	Variación % respecto a igual período del año anterior
<b>Total</b>	<b>4.833,3</b>	<b>3.147,2</b>	<b>10,6</b>	<b>1.303,3</b>	<b>861,8</b>	<b>19,8</b>
Bienes de capital	1.098,1	828,9	33,3	307,3	236,4	46,4
Bienes intermedios	1.796,0	1.148,3	8,7	482,0	295,2	6,0
Combustibles y lubricantes	117,5	37,8	- 60,3	19,5	10,5	- 9,5
Piezas y accesorios para bienes de capital	1.130,0	641,1	- 7,5	299,4	172,1	4,9
Bienes de consumo	561,1	373,1	17,5	105,5	65,9	7,7
Vehículos automotores para pasajeros	129,1	116,9	96,5	89,4	81,8	93,4
Resto	1,5	1,2	35,5	--	--	- 2,2

Denominación	España			Italia		
	Año 2005 *	Ene-Jul 2006°		Año 2005 *	Ene-Jul 2006°	
	Millones de dólares	Millones de dólares	Variación % respecto a igual período del año anterior	Millones de dólares	Millones de dólares	Variación % respecto a igual período del año anterior
<b>Total</b>	<b>571,2</b>	<b>352,0</b>	<b>1,8</b>	<b>747,9</b>	<b>511,4</b>	<b>22,7</b>
Bienes de capital	99,4	47,4	- 22,5	242,5	179,8	44,2
Bienes intermedios	246,4	155,0	4,7	219,2	142,1	16,7
Combustibles y lubricantes	2,3	4,3	138,9	7,1	0,9	- 86,2
Piezas y accesorios para bienes de capital	138,3	80,7	- 9,0	186,4	127,4	16,1
Bienes de consumo	83,0	62,8	39,6	90,7	57,2	6,9
Vehículos automotores para pasajeros	1,3	1,5	79,6	1,1	3,5	///
Resto	0,5	--	43,8	0,8	0,6	29,0

Denominación	Países Bajos			Resto		
	Año 2005 *	Ene-Jul 2006°		Año 2005 *	Ene-Jul 2006°	
	Millones de dólares	Millones de dólares	Variación % respecto a igual período del año anterior	Millones de dólares	Millones de dólares	Variación % respecto a igual período del año anterior
<b>Total</b>	<b>181,9</b>	<b>107,0</b>	<b>- 12,9</b>	<b>2.029,0</b>	<b>1.315,0</b>	<b>6,1</b>
Bienes de capital	24,0	31,2	106,6	424,7	334,2	28,8
Bienes intermedios	84,9	53,0	3,7	763,5	503,1	10,1
Combustibles y lubricantes	0,6	2,0	342,6	87,9	20,0	- 73,2
Piezas y accesorios para bienes de capital	49,7	4,8	- 89,3	456,1	256,2	- 10,4
Bienes de consumo	22,6	16,0	40,4	259,3	171,2	17,0
Vehículos automotores para pasajeros	--	--	--	37,3	30,1	87,0
Resto	--	--	--	--	--	51,9

**Secciones y capítulos de la Nomenclatura Común del Mercosur (NCM)**

Sección	Capítulo	Denominación
I		Animales vivos y productos del reino animal
	1	Animales vivos
	2	Carne y despojos comestibles.
	3	Pescados y crustáceos, moluscos y demás invertebrados acuáticos.
	4	Leche y productos lácteos: huevos de ave; miel natural; productos comestibles de origen animal no expresados ni comprendidos en otra parte.
	5	Los demás productos de origen animal no expresados ni comprendidos en otra parte.
II		Productos del reino vegetal
	6	Plantas vivas y productos de la floricultura.
	7	Legumbres y hortalizas, plantas, raíces y tubérculos alimenticios.
	8	Frutos comestibles: cortezas de citrus (agrios) o de melones.
	9	Café, té, yerba mate y especias.
	10	Cereales.
	11	Productos de la molinería; malta; almidón y fécula; inulina; gluten de trigo.
	12	Semillas y frutos oleaginosos; semillas y frutos diversos; plantas industriales o medicinales; paja y forrajes.
	13	Gomas, resinas y demás jugos y extractos vegetales.
	14	Materias trenzables y demás productos de origen vegetal, no expresados ni comprendidos en otra parte.
III		Grasas y aceites
15	Grasas y aceites animales o vegetales; productos de su desdoblamiento; grasas alimenticias elaboradas; ceras de origen animal o vegetal.	
IV		Productos alimenticios, bebidas y tabaco
	16	Preparaciones de carne, de pescado o de crustáceos, de moluscos o de los demás invertebrados acuáticos.
	17	Azúcares y artículos de confitería.
	18	Cacao y sus preparaciones.
	19	Preparaciones a base de cereales, de harina, de almidón, de fécula o de leche; productos de pastelería.
	20	Preparaciones de legumbres u hortalizas, de frutos o demás partes de plantas.
	21	Preparaciones alimenticias diversas.
	22	Bebidas, líquidos alcohólicos y vinagre.
	23	Residuos y desperdicios de las industrias alimentarias; alimentos preparados para animales.
	24	Tabaco y sucedáneos del tabaco.
V		Productos minerales
	25	Sal; azufre; tierras y piedras; yesos, cales y cementos.
	26	Minerales, escorias y cenizas.
	27	Combustibles minerales, aceites minerales y productos de su destilación; materias bituminosas; ceras minerales.
VI		Productos de industrias químicas y conexas
	28	Productos químicos inorgánicos; compuestos inorgánicos u orgánicos de los metales preciosos de los elementos radiactivos, de los metales de las tierras raras o de isótopos.
	29	Productos químicos orgánicos.
	30	Productos farmacéuticos.
	31	Abonos.
	32	Extractos curtientes o tintóreos; taninos y sus derivados; pigmentos y demás materias colorantes; pinturas y barnices; mástiques, tintas.
	33	Aceites esenciales y resinoides; preparaciones de perfumería, de tocador o de cosmética.
	34	Jabones, agentes de superficie orgánicos, preparaciones para lavar, preparaciones lubricantes, ceras artificiales, ceras preparadas, productos de limpieza, velas, cirios y artículos similares, pastas para modelar, "ceras para odontología" y preparaciones para odontología a base de yeso (escayola).

(sigue)

### 3. SECTOR EXTERNO

Sección	Capítulo	Denominación
	35	Materias albuminóideas: productos a base de almidón o de fécula modificados; colas; enzimas.
	36	Pólvoras y explosivos; artículos de pirotecnia; fósforos (cerillas); aleaciones pirofóricas; materias inflamables.
	37	Productos fotográficos o cinematográficos.
	38	Productos diversos de las industrias químicas.
VII		Plástico, caucho y sus manufacturas
	39	Plástico y manufacturas de plástico.
	40	Caucho y manufacturas de caucho.
VIII		Pieles, cueros y sus manufacturas (excepto calzado)
	41	Pieles (excepto la peletería) y cueros.
	42	Manufacturas de cuero; artículos de guarnicionería y de talabartería; artículos de viaje, bolsos de mano y continentes similares; manufacturas de tripa.
	43	Peletería y confecciones de peletería; peletería artificial o facticia.
IX		Madera, carbón vegetal, corcho y sus manufacturas, cestería
	44	Madera, carbón vegetal y manufacturas de madera.
	45	Corcho y manufacturas de corcho.
	46	Manufacturas de espartería o de cestería.
X		Pasta de madera, papel, cartón
	47	Pasta de madera o de otras materias fibrosas celulósicas; desperdicios y desechos de papel o de cartón.
	48	Papel y cartón; manufacturas de pasta de celulosa, de papel o de cartón.
	49	Productos editoriales, de la prensa o de otras industrias gráficas; textos manuscritos o mecanografiados y planos.
XI		Materias textiles y sus manufacturas
	50	Seda.
	51	Lana y pelo fino u ordinario; hilados y tejidos de crin.
	52	Algodón.
	53	Las demás fibras textiles vegetales; hilados de papel y tejidos de hilados de papel.
	54	Filamentos sintéticos o artificiales.
	55	Fibras sintéticas o artificiales discontinuas.
	56	Guata, fieltro y telas sin tejer; hilados especiales; cordeles, cuerdas y cordajes; artículos de cordelería.
	57	Alfombras y demás revestimientos para el suelo, de materias textiles.
	58	Tejidos especiales; superficies textiles con pelo insertado; encajes; tapicería; pasamanería; bordados.
	59	Tejidos impregnados, recubiertos, revestidos o estratificados; artículos técnicos de materias textiles.
	60	Tejidos de punto.
	61	Prendas de vestir y accesorios de vestir, de punto.
	62	Prendas de vestir y accesorios de vestir, excepto los de punto.
	63	Los demás artículos textiles confeccionados; conjuntos o surtidos; prendería y trapos.
XII		Calzado, paraguas, flores artificiales y otros
	64	Calzado, polainas, botines y artículos análogos; partes de estos artículos.
	65	Tocados y sus partes.
	66	Paraguas, sombrillas, quitasoles, bastones, bastones asiento, látigos, fustas y sus partes.
	67	Plumas y plumón preparados y artículos de plumas o plumón; flores artificiales; manufacturas de cabello.
XIII		Manufacturas de piedra, yeso, cemento, amianto, mica, cerámica y vidrio
	68	Manufacturas de piedra, yeso, cemento, amianto, mica o materias análogas.
	69	Productos cerámicos.
	70	Vidrio y manufacturas de vidrio.

(sigue)

Sección	Capítulo	Denominación
XIV	71	Perlas finas, piedras y metales preciosos, monedas y otros Perlas finas o cultivadas, piedras preciosas, semipreciosas o similares, metales preciosos, chapados de metales preciosos y manufacturas de estas materias; monedas.
XV		Metales comunes y sus manufacturas
	72	Fundición, hierro y acero.
	73	Manufacturas de fundición, de hierro o de acero.
	74	Cobre y manufacturas de cobre.
	75	Níquel y manufacturas de níquel.
	76	Aluminio y manufacturas de aluminio.
	77	(Reservado para una futura utilización en el Sistema Armonizado).
	78	Plomo y manufacturas de plomo.
	79	Cinc y manufacturas de cinc.
	80	Estaño y manufacturas de estaño.
	81	Los demás metales comunes; "cermets"; manufacturas de estas materias.
	82	Herramientas y útiles, artículos de cuchillería y cubiertos de mesa, de metales comunes, partes de estos artículos, de metales comunes.
	83	Manufacturas diversas de metales comunes.
XVI		Máquinas, aparatos y material eléctrico; sus partes
	84	Reactores nucleares, calderas, máquinas, aparatos y artefactos mecánicos; partes de estas máquinas o aparatos.
	85	Máquinas, aparatos y material eléctrico y sus partes; aparatos para la grabación o la reproducción de sonido, aparatos para la grabación o la reproducción de imágenes y sonido en televisión, y las partes y accesorios de estos aparatos.
XVII		Material de transporte
	86	Vehículos y material para vías férreas o similares y sus partes; aparatos mecánicos (incluso electromecánicos) de señalización para vías de comunicación.
	87	Vehículos automóviles, tractores, ciclos y demás vehículos terrestres, sus partes y accesorios.
	88	Navegación aérea o espacial.
	89	Navegación marítima o fluvial.
XVIII		Instrumentos de óptica, precisión, médico- quirúrgico, relojería y música
	90	Instrumentos y aparatos de óptica, fotografía o cinematografía, de medida, de control o de precisión; instrumentos y aparatos médico- quirúrgicos; partes y accesorios de estos instrumentos o aparatos.
	91	Relojería.
	92	Instrumentos de música; partes y accesorios de estos instrumentos.
XIX		Armas, municiones y sus partes
	93	Armas y municiones, sus partes y accesorios.
XX		Mercancías y productos diversos.
	94	Muebles: mobiliario médico- quirúrgico; artículos de cama y similares; aparatos de alumbrado no expresados ni comprendidos en otra parte; anuncios luminosos, letreros luminosos, placas indicadoras luminosas y artículos similares, construcciones prefabricadas.
	95	Juguetes, juegos y artículos para recreo o para deporte; sus partes y accesorios.
	96	Manufacturas diversas.
XXI		Objetos de arte, antigüedades
	97	Objetos de arte, objetos de colección y antigüedades.
	98	(Reservado para usos particulares por las partes contratantes).
	99	Aprovisionamiento de buques y aeronaves

### 3. SECTOR EXTERNO

#### 3.2. Cuentas Internacionales

El balance de pagos resume sistemáticamente las transacciones económicas entre los residentes de un país y el resto del mundo. Las transacciones, que en su gran mayoría tienen lugar entre residentes y no residentes, comprenden aquellas que involucran bienes, servicios y renta, las que entrañan activos y pasivos frente al resto del mundo y las que se clasifican como transferencias (por ejemplo, regalos) con las que se efectúan asientos compensatorios para equilibrar, desde el punto de vista contable, las transacciones unilaterales. La cuenta corriente refleja el concepto de ahorro externo, o sea el endeudamiento neto de una economía con respecto al resto del mundo.

Se considera residente de un país a toda persona física o jurídica cuyo centro de interés económico o actividad principal se encuentra dentro de la frontera de ese país. Internacionalmente se acepta que una persona física se presume residente de un país, si permanece o tiene intención de permanecer por un año o más. En el caso de las personas jurídicas, la residencia se considera dada cuando éstas producen una cantidad significativa de bienes o prestan una cantidad significativa

de servicios en el país para lo cual deberán mantener un establecimiento productivo durante un año o más.

##### La Posición de Inversión Internacional (PII)

La PII refleja el saldo neto de los activos y pasivos a valor de mercado de los sectores residentes con el exterior, que están constituidos por los activos reales y financieros de existencia legal y efectiva que poseen los residentes de la economía frente a no residentes y viceversa. La determinación de la residencia de deudores y acreedores es, al igual que en las estimaciones del balance de pagos, un elemento esencial para la estimación de la posición externa.

La variación de la PII en un período refleja el efecto de las transacciones en cuenta corriente del balance de pagos y los cambios de valuación (por precios, por tipo de cambio y otros ajustes) que afectan la medición de los activos y pasivos respecto a la moneda de cuenta.

Al igual que el balance de pagos, la PII se estima siguiendo las normas internacionales contenidas en la quinta edición del Manual de Balance de Pagos del Fondo Monetario Internacional.

**Cuadro 3.2.1 Estimación de la Posición de Inversión Internacional.  
Resumen por concepto (en millones de dólares a fines de cada año)**

Concepto	PII con títulos de la deuda externa a valor de mercado			PII con títulos de la deuda externa a valor nominal residual		
	2004 *	2005 *	2005-2004 *	2004 *	2005 *	2005-2004 *
<b>Posición de Inversión Internacional (PII)</b>	<b>3.686</b>	<b>17.930</b>	<b>14.244</b>	<b>- 57.835</b>	<b>4.538</b>	<b>62.373</b>
<b>Activos externos</b>	<b>153.624</b>	<b>161.150</b>	<b>7.526</b>	<b>153.625</b>	<b>161.150</b>	<b>7.525</b>
Reservas internacionales	19.646	28.076	8.430	19.646	28.076	8.430
Inversiones directas	21.570	22.945	1.375	21.570	22.945	1.375
Otros activos externos	112.409	110.129	- 2.280	112.409	110.129	- 2.280
<b>Pasivos externos</b>	<b>149.938</b>	<b>143.220</b>	<b>- 6.718</b>	<b>211.460</b>	<b>156.612</b>	<b>- 54.848</b>
Inversiones directas	50.583	54.552	3.969	50.583	54.552	3.969
Inversiones en cartera	36.122	33.244	- 2.878	62.533	45.011	- 17.522
Participaciones de capital	2.371	2.497	126	2.371	2.497	126
Bonos de deuda externa	33.751	30.747	- 3.004	60.162	42.514	- 17.648
Otros pasivos externos <sup>1</sup>	63.233	55.424	- 7.809	98.344	57.049	- 41.295

<sup>1</sup> A valor nominal residual incluye atrasos de capital e interés. A valor de mercado los atrasos están implícitos en el valor de los bonos de deuda externa.

**Nota:** los pasivos en 2005 no incluyen los títulos no ingresados al canje de deuda pública.

Cuadro 3.2.2 Estimación del balance de pagos. Datos trimestrales. Cuadro resumen

Concepto	Año 2005 *					Año 2006 *
	Total	1º	2º	3º	4º	1º
Millones de dólares						
<b>Cuenta corriente</b>	<b>5.705</b>	<b>185</b>	<b>1.859</b>	<b>2.130</b>	<b>1.531</b>	<b>1.179</b>
Mercancías	12.805	2.746	3.436	3.796	2.827	2.714
Exportaciones FOB	40.106	8.415	10.646	10.882	10.164	9.755
Importaciones FOB	27.302	5.669	7.211	7.086	7.337	7.042
Servicios	- 1.504	- 406	- 520	- 379	- 199	- 376
Exportaciones de servicios	6.098	1.524	1.363	1.441	1.770	1.805
Importaciones de servicios	7.601	1.929	1.883	1.820	1.969	2.181
Rentas	- 6.208	- 2.303	- 1.208	- 1.428	- 1.268	- 1.321
Renta de la inversión	- 6.172	- 2.296	- 1.196	- 1.419	- 1.261	- 1.314
Intereses	- 3.355	- 1.666	- 597	- 656	- 435	- 380
Crédito	3.239	809	756	753	921	878
Débito	6.594	2.475	1.353	1.409	1.357	1.257
Utilidades y dividendos	- 2.818	- 630	- 600	- 763	- 826	- 934
Crédito	829	204	214	230	181	286
Débito	3.646	834	814	993	1.006	1.220
Otras rentas	- 36	- 7	- 12	- 9	- 8	- 7
Transferencias corrientes	613	147	153	141	172	163
<b>Cuenta capital y financiera</b>	<b>3.050</b>	<b>184</b>	<b>813</b>	<b>475</b>	<b>1.578</b>	<b>- 8.134</b>
Cuenta capital	91	47	3	37	4	11
Cuenta financiera	2.958	137	810	438	1.574	- 8.145
Sector bancario	- 4.332	- 1.814	- 1.078	- 1.188	- 251	- 9.704
Banco Central de la República Argentina-BCRA	- 2.898	- 1.105	- 990	- 776	- 27	- 10.003
Otras entidades financieras	- 1.434	- 709	- 88	- 413	- 224	299
Sector público no financiero	3.439	1.297	- 18	1.009	1.150	949
Gobierno nacional	3.412	1.300	1	998	1.113	940
Gobiernos locales	285	63	42	74	107	9
Empresas y otros	- 259	- 66	- 61	- 62	- 70	0
Sector privado no financiero	3.852	654	1.906	617	676	610
Errores y omisiones netos	102	482	261	- 45	- 596	321
<b>Variación de reservas internacionales</b>	<b>8.857</b>	<b>851</b>	<b>2.933</b>	<b>2.560</b>	<b>2.512</b>	<b>- 6.633</b>
Reservas internacionales del BCRA	8.431	692	2.714	2.562	2.462	- 6.527
Ajuste por tipo de pase	- 426	- 159	- 219	2	- 50	106
<b>Item de memorandum</b>						
Importaciones CIF	28.689	5.966	7.580	7.443	7.700	7.374

**Nota:** en el 2º trimestre de 2005 se incluye una estimación preliminar de los resultados del canje de deuda pública. Las cifras de los flujos de activos y pasivos del sector privado no financiero del 1º y 2º trimestres han sido revisadas a base de información actualizada del Banco de Ajustes de Basilea (depósitos del sector en el exterior) y BCRA (deuda externa privada).

En el débito de la renta se incluyen intereses devengados sobre deuda en cesación de pagos cuya contrapartida se registra en la cuenta financiera como financiamiento extraordinario. Para el sector público, a partir del segundo trimestre de 2005 los atrasos de intereses incluidos sólo corresponden principalmente a la deuda con acreedores oficiales (Club de París, Eximbank Japón y Banco de España) y títulos de gobiernos locales, pendiente de renegociación. Estos intereses, de acuerdo a las normas de compilación, son estimados utilizando la tasa de interés de la deuda original hasta que la misma es renegociada. No se incluyen intereses sobre la deuda en títulos del gobierno nacional no ingresada al canje; de acuerdo al Prospecto presentado para el canje, en el apartado denominado "Risk Factors" o factores de riesgo, se pone de manifiesto como primer factor de riesgo que aquellos títulos elegibles para el canje que no se presenten, podrán permanecer impagos indefinidamente. Además se promulgó la Ley 26.017, que en su artículo 2º manifiesta que "El Poder Ejecutivo Nacional no podrá, respecto de los bonos a que se refiere el artículo 1º de la presente, reabrir el proceso de canje establecido en el Decreto N° 1735/04 mencionado". Información detallada sobre el balance de pagos puede consultarse en: <http://www.mecon.gov.ar/cuentas/internacionales/>



**Cuadros**

Página

4.1	Población ocupada por rama de actividad de la ocupación principal. Total de 28 aglomerados urbanos EPH. Tercer trimestre de 2003 al primer trimestre de 2006	<b>134</b>
4.2	Población ocupada por carácter de la ocupación principal. Total de 28 aglomerados urbanos EPH. Tercer trimestre de 2003 al primer trimestre de 2006	<b>134</b>
4.3	Población ocupada por sexo y calificación de la ocupación principal. Total de 28 aglomerados urbanos EPH. Tercer trimestre de 2003 al primer trimestre de 2006	<b>135</b>

#### 4. TRABAJO Y EMPLEO

##### Encuesta Permanente de Hogares

La Encuesta Permanente de Hogares (EPH) es un programa nacional de producción sistemática y permanente de indicadores sociales que lleva a cabo el Instituto Nacional de Estadística y Censos (INDEC) conjuntamente con las Direcciones Provinciales de Estadística (DPE). Tiene por objeto relevar las características sociodemográficas y socioeconómicas de la población. En su modalidad original, se ha venido aplicando en Argentina desde 1973, mediante la medición puntual en dos ondas anuales (mayo y octubre).

A partir de las profundas modificaciones que experimentara el mercado de trabajo en la década de los 90 el INDEC inició en los últimos años un exhaustivo programa de revisión metodológica que permitiera dar cuenta de la dinámica del cambio producido y de las nuevas modalidades de inserción laboral. Este programa implicó un proceso de reformulación integral de la EPH, con el objetivo de reelaborar la metodología de medición y las formas de operación. Este proceso abarcó aspectos temáticos, muestrales y organizativos.<sup>1</sup>

Desde 2003, la EPH pasa a ser un relevamiento continuo que produce datos con frecuencia trimestral. Este es uno de los cambios fundamentales de la reformulación: a diferencia de la EPH puntual, que brindaba datos dos veces por año, correspondientes a una semana de referencia, la EPH Continua presentará resultados cuatro veces por año, referidos al conjunto de cada trimestre. Al considerar un período más extenso, los resultados representan con mayor fidelidad los cambios que se producen en el mercado de trabajo.

Asimismo se rediseñaron los cuestionarios para dar cuenta de las nuevas características de la realidad socioeconómica. La estrategia de indagación del cuestionario individual tradicional se caracterizó por tener preguntas breves que debían ser leídas textualmente, y que requerían una intensa capacitación de los encuestadores a fin de orientar los sondeos necesarios para su correcta aplicación. En cambio, el cuestionario individual reformulado se caracteriza por incorporar las preguntas auxiliares, garantizando una mayor homogeneidad de los resultados.

La mejora en la medición se basó, por ejemplo, en: recuperar formas ocultas de ocupación (trabajo femenino, trabajo irregular, changas, actividades no reconocidas habitualmente como trabajo por la población) y formas ocultas de desempleo (captando modalidades formales e informales de búsqueda de ocupación).

Otro aspecto es el diseño de la muestra extendida en períodos trimestrales consecutivos. La muestra total de la EPH continua es de 17.240 viviendas por trimestre para el conjunto de los aglomerados, lo que determina un total de 68.960 viviendas al año.

Para asignar las viviendas en cada uno de los aglomerados se tuvo en cuenta un tamaño mínimo en aquellos más pequeños para dar estimaciones semestrales con un nivel de precisión aceptable.

La encuesta produce estimaciones trimestrales válidas para:

- . total de 28 aglomerados agrupados
- . conjunto de aglomerados agrupados por regiones estadísticas
- . conjunto de aglomerados con 500.000 y más habitantes
- . conjunto de aglomerados con menos de 500.000 habitantes
- . cada uno de los aglomerados con 500.000 y más habitantes

La encuesta produce también estimaciones semestrales válidas para:

- . cada uno de los aglomerados con menos de 500.000 habitantes

A continuación se enuncian una serie de definiciones básicas para la mejor comprensión de los datos presentados:

**Población económicamente activa:** la integran las personas que tienen una ocupación o que sin tenerla la están buscando activamente. Está compuesta por la población ocupada más la población desocupada.

**Población ocupada:** conjunto de personas que tiene por lo menos una ocupación, es decir que en la semana de referencia ha trabajado como mínimo una hora (en una actividad económica). El criterio de una hora trabajada, además de preservar la comparabilidad con otros países, permite captar las múltiples ocupaciones informales y/o de baja intensidad que realiza la población. Para poder discriminar dentro del nivel de empleo qué parte corresponde al empleo de baja intensidad, pueden restarse del empleo total aquellos que trabajan menos de cierta cantidad de horas (por ejemplo los subocupados). La información recogida permite realizar distintos recortes según la necesidad de información de que se trate, así como caracterizar ese tipo de empleos.

**Población desocupada:** se refiere a personas que, no teniendo ocupación, están buscando activamente trabajo. Corresponde a desocupación abierta. Este concepto no incluye otras formas de precariedad laboral tales como personas que realizan trabajos transitorios mientras buscan activamente una ocupación, aquellas que trabajan jornadas involuntariamente por debajo de lo normal, los desocupados que han suspendido la búsqueda por falta de oportunidades visibles de empleo, los ocupados en puestos por debajo de la remuneración mínima o en puestos por debajo de su calificación, etc. Estas modalidades son también relevadas por la EPH, como indicadores separados.

**Población subocupada visible:** se refiere a los ocupados que trabajan menos de 35 horas semanales por causas involuntarias y están dispuestos a trabajar más horas. Comprende a todos los ocupados en empleos de tiempo reducido (incluye, entre otros, a agentes de la Administración Pública Provincial o Municipal cuyo horario de trabajo ha sido disminuido) y están dispuestos a trabajar más horas.

**Población subocupada demandante:** se refiere a la población subocupada (por causas involuntarias y dispuestos a trabajar más horas) que además busca activamente otra ocupación.

**Población subocupada no demandante:** se refiere a la población subocupada (por causas involuntarias y dispuestos a trabajar más horas) que no está en la búsqueda activa de otra ocupación.

**Población inactiva:** conjunto de personas que no tienen trabajo ni lo buscan activamente. Puede subdividirse en inactivos marginales e inactivos típicos según estén dispuestos o no a trabajar.

**Tasa de actividad:** calculada como porcentaje entre la población económicamente activa y la población total.

**Tasa de empleo:** calculada como porcentaje entre la población ocupada y la población total.

**Tasa de desocupación:** calculada como porcentaje entre la población desocupada y la población económicamente activa.

**Tasa de subocupación horaria:** calculada como porcentaje entre la población subocupada y la población económicamente activa.

**Tasa de subocupación demandante:** calculada como porcentaje entre la población de subocupados demandantes y la población económicamente activa.

**Tasa de subocupación no demandante:** calculada como porcentaje entre la población de subocupados no demandantes y la población económicamente activa.

En este capítulo se presentan los primeros resultados trimestrales de la nueva EPH continua. Para posibilitar comparaciones, se muestran también los de la EPH puntual que se venía aplicando hasta mayo de 2003. A esos efectos se presentan las mediciones de ambas encuestas para el total de los 28 aglomerados.

Las fechas de difusión de la información que se presenta en este capítulo, correspondientes a los próximos meses, se encuentran disponibles en internet:  
<http://www.indec.gov.ar/servicio/calenet.htm>

<sup>1</sup> A efectos de interiorizarse sobre la nueva metodología, consultar los documentos "Encuesta Permanente de Hogares: Cambios Metodológicos" y "La Nueva Encuesta Permanente de Hogares de Argentina", en la página web del INDEC [www.indec.gov.ar](http://www.indec.gov.ar)

## 4. TRABAJO Y EMPLEO

**Cuadro 4.1 Población ocupada por rama de actividad de la ocupación principal.  
Total de 28 aglomerados urbanos EPH. Tercer trimestre de 2003 al primer trimestre de 2006**

Rama de actividad	Total aglomerados urbanos										
	Año 2003		Año 2004				Año 2005				Año 2006
	3°	4°	1°	2°	3°	4°	1°	2°	3°	4°	1°
<b>Total</b>	<b>100,0</b>	<b>100,0</b>	<b>100,0</b>	<b>100,0</b>	<b>100,0</b>	<b>100,0</b>	<b>100,0</b>	<b>100,0</b>	<b>100,0</b>	<b>100,0</b>	<b>100,0</b>
Actividades primarias	2,4	1,7	1,7	1,7	1,7	1,4	1,3	1,4	1,5	1,4	1,3
Industria manufacturera	14,0	13,5	13,6	14,8	14,2	14,7	14,9	14,2	14,2	14,0	14,2
Construcción	6,8	7,3	7,9	7,3	7,8	7,8	7,9	8,1	8,3	8,8	8,5
Comercio	19,6	20,6	20,3	20,0	20,3	21,0	19,9	19,2	20,3	20,2	19,6
Hoteles y restaurantes	2,5	3,0	3,5	3,3	3,7	3,2	3,5	3,4	3,2	3,3	3,6
Transporte, almacenaje y comunicación	6,5	6,6	6,5	6,3	6,9	6,9	6,7	6,7	6,8	6,7	6,7
Servicios financieros, de alquiler y empresariales	8,8	9,2	9,4	8,7	8,3	9,2	10,0	9,8	9,5	9,3	9,7
Administración pública, defensa y seguridad social	8,5	9,1	8,8	8,5	8,5	7,9	7,8	7,9	7,8	7,3	8,3
Enseñanza	8,7	8,0	7,3	8,1	7,9	7,3	7,1	7,7	7,4	7,8	7,4
Servicios sociales y de salud	7,4	7,1	6,8	6,5	7,3	6,5	6,7	6,6	6,5	6,5	6,4
Servicio doméstico	7,8	7,3	7,2	7,6	7,4	7,5	7,6	7,6	7,6	7,8	8,0
Otros servicios comunitarios, sociales y personales	5,5	5,6	5,9	6,2	5,5	5,7	5,9	6,7	6,0	6,0	5,7
Otras ramas <sup>1</sup>	0,6	0,5	0,5	0,5	0,4	0,5	0,5	0,4	0,5	0,5	0,5
Sin especificar	0,9	0,5	0,6	0,5	0,1	0,4	0,2	0,3	0,4	0,4	0,2

<sup>1</sup> Incluye suministro de electricidad, gas y agua, y organizaciones y órganos extraterritoriales.

**Nota:** rama de actividad codificada según el Clasificador de Actividades para Encuestas Demográficas (CAES), coincidente a primero y segundo dígito con la Clasificación Internacional Industrial Uniforme (CIIU).

**Cuadro 4.2 Población ocupada por carácter de la ocupación principal.  
Total de 28 aglomerados urbanos EPH. Tercer trimestre de 2003 al primer trimestre de 2006**

Ocupaciones	Total aglomerados urbanos										
	Año 2003		Año 2004				Año 2005				Año 2006
	3°	4°	1°	2°	3°	4°	1°	2°	3°	4°	1°
<b>Total</b>	<b>100,0</b>	<b>100,0</b>	<b>100,0</b>	<b>100,0</b>	<b>100,0</b>	<b>100,0</b>	<b>100,0</b>	<b>100,0</b>	<b>100,0</b>	<b>100,0</b>	<b>100,0</b>
Directivas	4,7	5,1	4,9	5,0	5,1	5,2	4,8	5,2	5,4	5,1	5,1
Administrativas, jurídicas, financieras y de informática	13,9	13,3	13,5	14,0	14,1	14,0	14,1	15,0	15,3	14,4	14,5
Comerciales, de transporte y almacenaje, y de comunicaciones	23,5	24,4	23,4	23,8	24,1	24,2	23,2	22,7	22,8	23,3	23,0
De servicios sociales básicos <sup>1</sup>	14,8	14,8	14,2	14,6	14,4	13,5	13,9	13,7	13,5	14,0	13,9
De servicios varios <sup>2</sup>	18,7	18,8	19,6	18,4	18,1	17,7	18,9	19,0	18,2	18,0	18,9
Productoras de infraestructuras <sup>3</sup>	8,2	8,3	8,7	8,3	8,9	8,7	8,9	8,7	9,4	9,5	9,4
Industriales	9,5	8,9	9,6	10,4	10,1	10,6	10,5	10,0	10,0	10,0	10,3
De reparaciones	3,9	3,2	3,5	3,0	3,0	3,6	3,1	3,1	3,2	3,2	2,8
De apoyo tecnológico	1,3	1,5	1,2	1,3	1,2	1,4	1,6	1,5	1,3	1,4	1,1
Sin especificar	1,5	1,7	1,4	1,2	1,0	1,1	1,0	1,1	0,9	1,1	1,0

<sup>1</sup> Incluye educación, salud, investigación, comunicación de masas, sociales, gremiales, religiosos, vigilancia y fuerzas armadas.

<sup>2</sup> Incluye deporte, actividades artísticas, alimentación, alojamiento, servicio doméstico y limpieza, personales.

<sup>3</sup> Incluye energéticas, agua, gas, construcción e infraestructura.

**Nota:** carácter de la ocupación codificado según el Clasificador Nacional de Ocupaciones 2001 (CNO).

**Cuadro 4.3 Población ocupada por sexo y calificación de la ocupación principal.  
Total de 28 aglomerados urbanos EPH. Tercer trimestre de 2003 al primer trimestre de 2006**

Calificación ocupacional	Total aglomerados urbanos										
	Año 2003		Año 2004				Año 2005				Año 2006
	3°	4°	1°	2°	3°	4°	1°	2°	3°	4°	1°
<b>Total</b>	<b>100,0</b>	<b>100,0</b>	<b>100,0</b>	<b>100,0</b>	<b>100,0</b>	<b>100,0</b>	<b>100,0</b>	<b>100,0</b>	<b>100,0</b>	<b>100,0</b>	<b>100,0</b>
Científico-profesional	9,1	9,2	9,0	9,2	8,9	9,1	9,3	9,0	9,7	9,0	8,8
Técnica	17,1	16,7	15,7	16,5	16,1	16,0	14,4	15,6	16,9	16,6	15,7
Operativa	46,3	46,8	49,0	49,2	50,9	49,5	50,0	50,4	48,0	49,4	50,1
No calificada	26,8	26,5	25,8	24,9	24,0	25,2	25,9	24,8	25,1	24,7	25,2
Ns/Nr	0,7	0,8	0,5	0,2	0,1	0,2	0,4	0,2	0,3	0,3	0,3
<b>Varones</b>	<b>100,0</b>	<b>100,0</b>	<b>100,0</b>	<b>100,0</b>	<b>100,0</b>	<b>100,0</b>	<b>100,0</b>	<b>100,0</b>	<b>100,0</b>	<b>100,0</b>	<b>100,0</b>
Científico-profesional	9,2	9,2	9,1	9,5	9,1	9,1	9,6	9,2	9,9	9,1	8,8
Técnica	15,1	14,3	14,1	15,1	13,9	14,5	12,7	14,5	15,1	14,2	14,1
Operativa	54,1	54,1	55,6	56,0	58,0	56,6	57,7	57,5	55,1	57,9	58,1
No calificada	20,9	21,6	20,9	19,1	18,8	19,3	19,6	18,6	19,6	18,4	18,6
Ns/Nr	0,7	0,8	0,3	0,3	0,2	0,5	0,4	0,2	0,3	0,4	0,3
<b>Mujeres</b>	<b>100,0</b>	<b>100,0</b>	<b>100,0</b>	<b>100,0</b>	<b>100,0</b>	<b>100,0</b>	<b>100,0</b>	<b>100,0</b>	<b>100,0</b>	<b>100,0</b>	<b>100,0</b>
Científico-profesional	8,9	9,1	9,0	8,8	8,6	8,9	8,9	8,6	9,5	9,0	8,7
Técnica	19,7	20,0	17,9	18,4	19,2	18,0	16,9	17,3	19,3	19,8	17,8
Operativa	36,1	36,7	39,9	40,2	41,1	39,7	39,2	40,6	38,1	37,8	39,0
No calificada	34,5	33,5	32,7	32,4	31,0	33,2	34,6	33,4	32,6	33,2	34,3
Ns/Nr	0,8	0,7	0,5	0,2	0,1	0,2	0,4	0,1	0,5	0,2	0,2

**Nota:** calificación de la ocupación codificada según el Clasificador Nacional de Ocupaciones 2001 (CNO).



---

## Pobreza e ingresos

<b>Cuadros</b>	<b>Página</b>
5.1 Pobreza e indigencia en hogares y personas. Total de 28 aglomerados urbanos con medición continua, regiones estadísticas y agrupamientos por tamaño. Segundo semestre de 2005	139
5.2 Incidencia de la pobreza y en la indigencia por provincias y aglomerados. Octubre de 2005 y mayo de 2006	140
5.3 Incidencia del Plan Jefes/Jefas de hogar en la pobreza y en la indigencia. Aglomerados urbanos. Octubre de 2005 y mayo de 2006	140
5.4 Valores de la Canasta Básica Alimentaria (CBA), inversa del Coeficiente de Engel y de la Canasta Básica Total (CBT) para el adulto equivalente. Septiembre de 2005 y abril de 2006	140

## 5. POBREZA E INGRESOS

### Pobreza e indigencia en los aglomerados de la Encuesta Permanente de Hogares

La medición de la pobreza con el método de la "Línea de Pobreza" (LP) se elabora en el INDEC en base a los datos provenientes de la Encuesta Permanente de Hogares (EPH).

La EPH es un programa nacional que tiene por objeto relevar las características sociodemográficas y socioeconómicas de la población. En su modalidad original, se ha venido aplicando en Argentina desde 1973, mediante la medición puntual en dos ondas anuales (mayo y octubre).

A fin de dar cuenta de los profundos cambios experimentados en el mercado de trabajo de los 90, la EPH se ha reformulado integralmente, en un proceso que abarcó aspectos temáticos, muestrales y organizativos<sup>1</sup> cuyos primeros resultados se presentaron el 23 de diciembre de 2003.

Desde 2003 pasó a ser un relevamiento continuo que produce resultados con frecuencia trimestral y semestral. La EPH continúa se aplica en 28 aglomerados urbanos<sup>2</sup>.

A partir de los ingresos de los hogares captados por la EPH se establece si éstos tienen capacidad de satisfacer -por medio de la compra de bienes y servicios- un conjunto de necesidades alimentarias y no alimentarias consideradas esenciales.

El procedimiento parte de utilizar una Canasta Básica de Alimentos (CBA) y ampliarla con la inclusión de bienes y servicios no alimentarios (vestimenta, transporte, educación, salud, etc.) con el fin de obtener el valor de la Canasta Básica Total (CBT). La CBA se ha determinado en función de los hábitos de consumo de la población. Previamente se han tomado en cuenta los requerimientos normativos kilo/calóricos y proteicos imprescindibles para que un hombre adulto, de actividad moderada, cubra durante un mes esas necesidades. Se seleccionaron luego los alimentos y las cantidades a partir de la información provista por la Encuesta de Gastos e Ingresos de los Hogares, del INDEC.

Para determinar la CBT se amplía la CBA utilizando el "Coeficiente de Engel" (CdE), definido como la relación entre los gastos alimentarios y los gastos totales observados. Tanto la CBA como los componentes no alimentarios de la CBT son valorizados con los precios relevados por el INDEC a través del Índice de Precios al Consumidor del Gran Buenos Aires (IPC-GBA).

Dado que los requerimientos nutricionales son diferentes según la edad, el sexo y la actividad de las personas, es necesario hacer una adecuación que refleje las características de cada individuo en relación a sus necesidades nutricionales. Para ello, se toma como unidad de referencia la necesidad energética (2.700 Kcal) del varón de 30 a 59 años, con actividad moderada y se establecen las relacio-

nes en función del sexo y la edad de las personas construyendo así una tabla de equivalencias. A esta unidad de referencia se la denomina "adulto equivalente" y en dicha tabla se le asigna un valor igual a uno<sup>3</sup>.

Los datos referidos a personas utilizan la clasificación "pobre" e "indigente" definida para los hogares. Esto significa que una persona es pobre o indigente si pertenece a un hogar pobre o indigente. Al observar los datos puede verse que la incidencia de la pobreza es mayor para las personas que para los hogares, lo que indica que, en promedio, los hogares pobres tienen más miembros que los no pobres. Es decir, que las diferencias no provienen de una metodología diferente, sino del tamaño de los hogares en ambos grupos.

Las estimaciones se realizan con los hogares en los que todos los miembros han respondido en forma completa las preguntas de ingresos de la EPH.

El período de referencia de los ingresos corresponde al mes calendario completo anterior a cada mes de relevamiento. Por ejemplo, en el segundo semestre de 2003 (julio a diciembre) los ingresos están referidos a los meses de junio, julio, agosto, septiembre, octubre y noviembre de 2003.

#### Ampliación de las mediciones de pobreza e indigencia a los aglomerados urbanos

El INDEC ha venido publicando la incidencia de la pobreza en el aglomerado Gran Buenos Aires<sup>4</sup> y, en base a una metodología de transición, para el resto de los aglomerados urbanos. Actualmente se está trabajando en la conformación de canastas regionales y sus correspondientes actualizaciones para mejorar esa medición. Mientras tanto, se ha desarrollado una metodología de transición que permite observar las diferencias en la incidencia de la pobreza entre aglomerados. Esa metodología de transición, permitió desde el año 2001, publicar información para el resto de los aglomerados urbanos.

Para poder obtener la incidencia de la pobreza en el resto de los aglomerados de la EPH según esta metodología de transición, se ajustan la Canasta Básica de Alimentos y la Línea de Pobreza utilizadas hasta el presente en el aglomerado Gran Buenos Aires, con los coeficientes por región de Paridad de Precios de Compra del Consumidor<sup>5</sup> elaborados en base a los precios relevados en las jurisdicciones provinciales. Por este método se han obtenido valores regionales de Canastas Básicas de Alimentos y Canasta Básica Total, lo cual permite aplicar la metodología del Adulto Equivalente y de la Línea de Pobreza a los ingresos de cada uno de los hogares de los aglomerados sujetos a medición.

<sup>1</sup> Para más detalle consultar los documentos "Encuesta Permanente de Hogares: Cambios metodológicos" y "La Nueva Encuesta Permanente de Hogares de Argentina", en la página web del INDEC: [www.indec.gov.ar](http://www.indec.gov.ar).

<sup>2</sup> Los aglomerados Rawson-Trelew, San Nicolás-Villa Constitución, y Viedma-Carmen de Patagones son los únicos que continúan con la encuesta puntual.

<sup>3</sup> La Tabla de equivalencias se puede consultar en el Informe de prensa, «Incidencia de la pobreza y de la indigencia en 28 aglomerados urbanos. Resultados semestrales año 2003». INDEC, Marzo 2004.

<sup>4</sup> Ver el Informe de prensa «Incidencia de la pobreza y de la indigencia en el aglomerado Gran Buenos Aires». INDEC, Mayo 2003.

<sup>5</sup> Ver el informe metodológico «Paridades del poder de compra del consumidor». Dirección de Índices de Precios de Consumo, INDEC, Febrero 2002.

**Cuadro 5.1 Pobreza e indigencia en hogares y personas. Total de 28 aglomerados urbanos con medición continua, regiones estadísticas y agrupamientos por tamaño. Segundo semestre de 2005**

Región/aglomerado	Pobreza		Indigencia	
	Hogares	Personas	Hogares	Personas
	%			
<b>Total de 28 aglomerados</b>	<b>24,7</b>	<b>33,8</b>	<b>8,4</b>	<b>12,2</b>
<b>Aglomerados del interior</b>	<b>27,4</b>	<b>37,2</b>	<b>10,0</b>	<b>14,3</b>
<b>Regiones</b>				
<b>Gran Buenos Aires</b>	<b>22,5</b>	<b>30,9</b>	<b>7,1</b>	<b>10,3</b>
Ciudad de Buenos Aires <sup>1</sup>	7,3 <sup>3</sup>	11,5 <sup>3</sup>	2,4 <sup>3</sup>	3,2 <sup>3</sup>
Partidos del GBA <sup>1</sup>	28,7	36,9	9,1	12,5
<b>Cuyo</b>	<b>28,0</b>	<b>36,9</b>	<b>8,7</b>	<b>12,3</b>
Gran Mendoza <sup>1</sup>	24,8	33,8	7,9 <sup>3</sup>	12,0 <sup>3</sup>
Gran San Juan <sup>2</sup>	36,0	44,0	10,9 <sup>3</sup>	13,3 <sup>3</sup>
San Luis-El Chorrillo <sup>2</sup>	26,1	34,9	8,1 <sup>3</sup>	10,9 <sup>3</sup>
<b>Noreste</b>	<b>41,9</b>	<b>54,0</b>	<b>16,2</b>	<b>22,7</b>
Corrientes <sup>2</sup>	44,0	56,1	16,8 <sup>3</sup>	24,6 <sup>3</sup>
Formosa <sup>2</sup>	39,3	51,6	11,4 <sup>3</sup>	16,0 <sup>3</sup>
Gran Resistencia <sup>2</sup>	43,1	54,2	19,1 <sup>3</sup>	26,5
Posadas <sup>2</sup>	39,8	53,0	14,8 <sup>3</sup>	20,8
<b>Noroeste</b>	<b>37,9</b>	<b>48,0</b>	<b>13,2</b>	<b>17,6</b>
Gran Catamarca <sup>2</sup>	41,3	49,8	13,6 <sup>3</sup>	18,1 <sup>3</sup>
Gran Tucumán-Tafí Viejo <sup>1</sup>	37,8	47,8	13,5	18,6
Jujuy-Palpalá <sup>2</sup>	40,8	51,2	11,6	15,7 <sup>3</sup>
La Rioja <sup>2</sup>	27,1	37,5	6,2 <sup>3</sup>	10,1 <sup>3</sup>
Salta <sup>2</sup>	39,0	49,1	15,9	18,9 <sup>3</sup>
Santiago del Estero-La Banda <sup>2</sup>	37,0	48,1	12,4 <sup>3</sup>	18,4 <sup>3</sup>
<b>Pampeana</b>	<b>22,1</b>	<b>30,7</b>	<b>8,5</b>	<b>12,4</b>
Bahía Blanca-Cerri <sup>2</sup>	19,8 <sup>3</sup>	27,9 <sup>3</sup>	7,4 <sup>3</sup>	10,2 <sup>3</sup>
Concordia <sup>2</sup>	39,7	50,1	15,7 <sup>3</sup>	22,8 <sup>3</sup>
Gran Córdoba <sup>1</sup>	24,7	34,2	9,3 <sup>3</sup>	13,6 <sup>3</sup>
Gran La Plata <sup>1</sup>	17,3 <sup>3</sup>	24,3 <sup>3</sup>	4,7 <sup>3</sup>	6,3 <sup>3</sup>
Gran Paraná <sup>2</sup>	25,1	36,7	8,7 <sup>3</sup>	14,2 <sup>3</sup>
Gran Rosario <sup>1</sup>	21,4	28,5	8,8 <sup>3</sup>	11,9 <sup>3</sup>
Gran Santa Fe <sup>2</sup>	25,9	36,9	11,4 <sup>3</sup>	18,1 <sup>3</sup>
Mar del Plata-Batán <sup>1</sup>	18,3 <sup>3</sup>	26,4 <sup>3</sup>	8,6 <sup>3</sup>	12,9 <sup>3</sup>
Río Cuarto <sup>2</sup>	20,2 <sup>3</sup>	25,1 <sup>3</sup>	6,8 <sup>3</sup>	9,3 <sup>3</sup>
Santa Rosa-Toay <sup>2</sup>	21,2	27,8 <sup>3</sup>	6,1 <sup>3</sup>	9,2 <sup>3</sup>
<b>Patagónica</b>	<b>17,0<sup>3</sup></b>	<b>21,5<sup>3</sup></b>	<b>5,6<sup>3</sup></b>	<b>6,5<sup>3</sup></b>
Comodoro Rivadavia-Rada Tilly <sup>2</sup>	14,6 <sup>3</sup>	19,0 <sup>3</sup>	5,9 <sup>3</sup>	6,7 <sup>3</sup>
Neuquén-Plottier <sup>2</sup>	25,8 <sup>3</sup>	32,7 <sup>3</sup>	8,7 <sup>3</sup>	10,2 <sup>3</sup>
Río Gallegos <sup>2</sup>	6,7 <sup>3</sup>	8,9 <sup>3</sup>	1,3 <sup>3</sup>	1,7 <sup>3</sup>
Ushuaia-Río Grande <sup>2</sup>	7,2 <sup>3</sup>	9,0 <sup>3</sup>	1,5 <sup>3</sup>	1,6 <sup>3</sup>
<b>Aglomerados de 500.000 y más habitantes</b>	<b>22,9</b>	<b>31,4</b>	<b>7,6</b>	<b>11,0</b>
<b>Aglomerados de menos de 500.000 habitantes</b>	<b>31,7</b>	<b>42,0</b>	<b>11,4</b>	<b>16,0</b>

<sup>1</sup> Aglomerados de 500.000 y más habitantes.

<sup>2</sup> Aglomerados de menos de 500.000 habitantes.

<sup>3</sup> Estimaciones sujetas a coeficientes de variación superiores al 10%.

**Nota:** para minimizar el efecto de la no respuesta de ingresos, se asignó a los no respondientes el comportamiento de los respondientes por estrato de la muestra.

5. POBREZA E INGRESOS

**Cuadro 5.2 Incidencia de la pobreza y en la indigencia por provincias y aglomerados. Octubre de 2005 y mayo de 2006**

Provincia/Aglomerado		Incidencia de la pobreza				Incidencia de la indigencia			
		Octubre 2005		Mayo 2006		Octubre 2005		Mayo 2006	
		Hogares	Personas	Hogares	Personas	Hogares	Personas	Hogares	Personas
Buenos Aires - Santa Fe	San Nicolás – Villa Constitución	29,5	38,1	21,8	29,2	9,6	12,8	8,0	10,1
Chubut	Rawson – Trelew	18,1	23,4	15,5	18,8	4,9	6,4	4,7	4,9
Río Negro - Buenos Aires	Viedma – Carmen de Patagones	26,2	35,0	23,2	32,4	11,1	16,1	9,2	13,4

**Cuadro 5.3 Incidencia del Plan Jefes/Jefas de hogar en la pobreza y en la indigencia. Aglomerados urbanos. Octubre de 2005 y mayo de 2006**

Aglomerado	Indigencia		Pobreza		Indigencia		Pobreza	
	Octubre 2005		Mayo 2006		Octubre 2005		Mayo 2006	
	Hogares	Personas	Hogares	Personas	Hogares	Personas	Hogares	Personas
San Nicolás – Villa Constitución	9,6	12,8	29,5	38,1	8,0	10,1	21,8	29,2
Recálculo excluyendo ingreso proveniente de Plan Jefes/Jefas <sup>1</sup>	12,6	17,0	30,1	39,0	10,2	12,9	23,0	30,9
Rawson – Trelew	4,9	6,4	18,1	23,4	4,7	4,9	15,5	18,8
Recálculo excluyendo ingreso proveniente de Plan Jefes/Jefas <sup>1</sup>	7,3	8,7	20,0	25,9	6,3	6,8	17,6	21,7
Viedma – Carmen de Patagones	11,1	16,1	26,2	35,0	9,2	13,4	23,2	32,4
Recálculo excluyendo ingreso proveniente de Plan Jefes/Jefas <sup>1</sup>	13,4	19,2	27,1	36,3	10,5	15,6	23,6	33,1

<sup>1</sup> Excluye el ingreso por Plan Jefes/Jefas de Hogar del ingreso total del hogar.

**Cuadro 5.4 Valores de la Canasta Básica Alimentaria (CBA), inversa del Coeficiente de Engel y de la Canasta Básica Total (CBT) para el adulto equivalente. Septiembre de 2005 y abril de 2006**

Región	Septiembre 2005			Abril 2006		
	CBA Línea de indigencia	Inversa del Coeficiente de Engel	CBT Línea de pobreza	CBA Línea de indigencia	Inversa del Coeficiente de Engel	CBT Línea de pobreza
	Pesos		Pesos	Pesos		Pesos
Pampeana	113,41	2,07	234,76	121,29	2,07	251,07
Patagónica	124,34	1,98	246,19	132,99	1,98	263,32

---

**Precios al consumidor****Cuadros**

Página

6.1 Nivel general y capítulos del IPC-GBA	143
6.2 Variación porcentual entre cada período y el inmediato anterior del IPC-GBA, por capítulo	144
6.3 Variación porcentual entre cada mes y el mismo mes del año anterior del IPC-GBA, por capítulo	145
6.4 IPC-GBA, por principales aperturas y variaciones porcentuales para distintos períodos	146
6.5 Variaciones porcentuales del IPC-GBA, desagregado en bienes y servicios	152
6.6 Variaciones porcentuales del IPC-GBA, para distintos períodos, desagregado en bienes y servicios	152
6.7 Precios promedio al consumidor, coeficiente de variación y variaciones porcentuales para distintos períodos de un conjunto de alimentos y bebidas	153

**Gráficos**

6.1 Evolución del Nivel general del IPC-GBA, base 1999=100	142
6.2 Variación porcentual entre julio de 2006 y el mes anterior del IPC-GBA, base 1999=100, por capítulo	144
6.3 Variación porcentual entre julio de 2006 y el mismo mes del año anterior del IPC-GBA, base 1999=100, por capítulo	145

## 6. PRECIOS AL CONSUMIDOR

**E**l Índice de Precios al Consumidor del Gran Buenos Aires (IPC-GBA) mide la evolución de los precios de los bienes y servicios que consumen los hogares.

El conjunto de bienes y servicios cuyos precios son recopilados para el cálculo del IPC constituye la *canasta* del índice, que es representativa de los gastos de consumo de los hogares residentes en la Ciudad de Buenos Aires y en los 24 partidos del Gran Buenos Aires. Esta canasta se desglosa en 9 capítulos, 26 divisiones, 65 grupos, 123 subgrupos y 182 productos. Además del Nivel General del IPC-GBA, se publican 223 índices. Dentro de cada uno de los agrupamientos denominados “*productos*”, para los fines del IPC se seleccionaron más de 800 familias de artículos, denominadas “*variedades*”, cuya evolución de precios se considera representativa de un subconjunto de artículos o servicios pertenecientes al mismo *producto* (por ejemplo, “*Pan lacteado*” es una variedad del producto “*Pan envasado*”; “*Asado*” es una variedad del producto “*Cortes delanteros de carne vacuna fresca*”).

Las variaciones de precios de los bienes y servicios que componen la canasta participan en el IPC de acuerdo a su importancia en el gasto de consumo promedio mensual de los hogares.

Estas ponderaciones fueron estimadas a partir de los resultados de la Encuesta Nacional de Gastos de los Hogares realizada por el INDEC entre febrero de 1996 y enero de 1997, y actualizadas por la evolución de los precios hasta el año base del IPC. Las ponderaciones de los nueve capítulos de la canasta se presentan más abajo.

Para el cálculo del IPC se utiliza una fórmula de tipo Lapeyres con ponderaciones fijas para los capítulos, divisiones, grupos, subgrupos y productos. Para el cálculo de los índices de las variedades se utilizan en promedio 80.000 datos de precios mensuales recopilados durante todos los días hábiles del mes en una muestra de 6.000 negocios informantes.

Con el fin de mantener la representatividad de las variedades seleccionadas dentro de cada producto, anualmente se hacen actualizaciones para incorporar nuevas variedades o eliminar las que desaparecen del mercado y para ajustar las ponderaciones internas de los productos.

Las fechas de difusión de la información que se presenta en este capítulo, correspondientes a los próximos meses, se encuentran disponibles en INTERNET <http://www.indec.gov.ar/servicio/calenet.htm>

### Estructura de ponderaciones por capítulo

Nivel general	100
Capítulo 1. Alimentos y bebidas	31,286
Capítulo 2. Indumentaria	5,183
Capítulo 3. Vivienda	12,685
Capítulo 4. Equipamiento y mantenimiento del hogar	6,553
Capítulo 5. Atención médica y gastos para la salud	10,041
Capítulo 6. Transporte y comunicaciones	16,965
Capítulo 7. Esparcimiento	8,665
Capítulo 8. Educación	4,198
Capítulo 9. Bienes y servicios varios	4,425



Gráfico 6.1 Evolución del Nivel general del IPC-GBA, base 1999=100



Cuadro 6.1. Nivel general y capítulos del IPC-GBA, base 1999=100

Período	Nivel general	Alimentos y bebidas	Indumentaria	Vivienda	Equipamiento y mantenimiento del hogar
2003	141,05	155,90	152,87	114,27	148,52
2004	147,28	163,66	163,10	119,35	151,90
2005	161,48	181,61	181,62	133,67	164,63
2005 Ago	162,89	183,59	176,32	139,27	166,07
Sep	164,79	188,22	184,24	137,56	167,01
Oct	166,07	188,59	191,25	138,34	168,03
Nov	168,08	192,64	193,91	139,02	168,75
Dic	169,95	194,10	195,05	139,64	170,42
2006 Ene	172,12	195,80	190,52	140,70	171,39
Feb	172,80	197,70	186,54	141,27	172,80
Mar	174,88	200,71	197,86	142,15	174,29
Abr	176,58	201,69	208,77	143,64	175,61
May	177,41	201,05	213,21	146,79	176,95
Jun	178,27	202,14	213,68	147,97	178,17
Jul	179,37	202,17	207,66	151,65	179,07
Ago	180,38	203,71	205,92	152,53	179,98

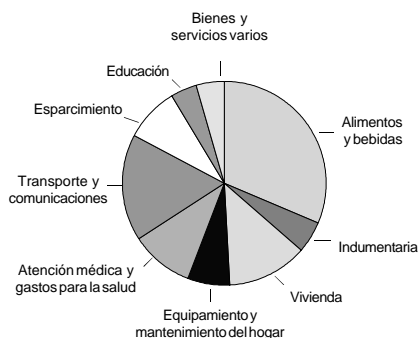
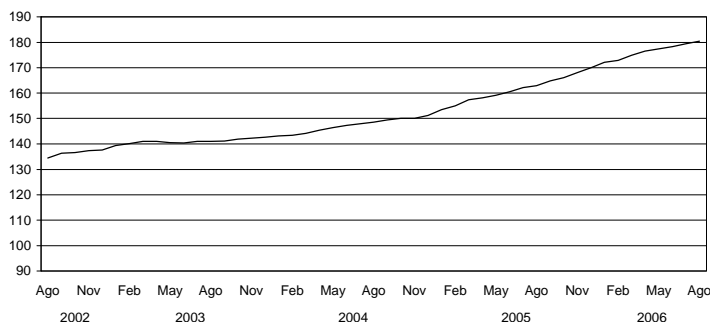
Período	Atención médica y gastos para la salud	Transporte y comunicaciones	Esparcimiento	Educación	Bienes y servicios varios
2003	134,38	132,97	150,27	105,41	149,75
2004	139,92	134,91	158,60	110,66	162,77
2005	150,57	142,05	172,97	125,57	181,40
2005 Ago	150,66	143,67	170,93	128,33	182,36
Sep	151,74	144,13	170,15	129,01	183,31
Oct	153,22	144,69	173,11	131,15	184,52
Nov	154,72	145,17	174,82	132,50	185,12
Dic	158,51	146,67	181,42	132,23	184,52
2006 Ene	161,36	148,03	194,40	132,34	185,09
Feb	162,94	148,52	192,55	132,79	185,74
Mar	163,95	149,68	186,52	145,46	186,65
Abr	164,81	150,32	189,24	146,43	188,43
May	166,09	151,14	188,51	148,29	189,07
Jun	166,48	151,65	189,33	148,58	190,32
Jul	166,73	152,18	195,12	154,50	190,57
Ago	169,09	152,79	193,49	158,98	191,87

6. PRECIOS AL CONSUMIDOR

**Cuadro 6.2 Variación porcentual entre cada período y el inmediato anterior del IPC-GBA, base 1999=100, por capítulo**

Periodo	Nivel general	Alimentos y bebidas	Indumentaria	Vivienda	Equipamiento y mantenimiento del hogar	Atención médica y gastos para la salud	Transporte y comunicaciones	Esparcimiento	Educación	Bienes y servicios varios
2003	13,4	19,2	21,6	8,0	11,9	8,1	9,1	14,4	3,1	11,6
2004	4,4	5,0	6,7	4,5	2,3	4,1	1,5	5,5	5,0	8,7
2005	9,6	11,0	11,4	12,0	8,4	7,6	5,3	9,1	13,5	11,4
2005 Ago	0,4	1,4	-1,3	0,7	0,6	0,3	0,7	-2,9	0,5	0,3
Sep	1,2	2,5	4,5	-1,2	0,6	0,7	0,3	-0,5	0,5	0,5
Oct	0,8	0,2	3,8	0,6	0,6	1,0	0,4	1,7	1,7	0,7
Nov	1,2	2,1	1,4	0,5	0,4	1,0	0,3	1,0	1,0	0,3
Dic	1,1	0,8	0,6	0,4	1,0	2,4	1,0	3,8	-0,2	-0,3
2006 Ene	1,3	0,9	-2,3	0,8	0,6	1,8	0,9	7,2	0,1	0,3
Feb	0,4	1,0	-2,1	0,4	0,8	1,0	0,3	-1,0	0,3	0,4
Mar	1,2	1,5	6,1	0,6	0,9	0,6	0,8	-3,1	9,5	0,5
Abr	1,0	0,5	5,5	1,0	0,8	0,5	0,4	1,5	0,7	1,0
May	0,5	-0,3	2,1	2,2	0,8	0,8	0,5	-0,4	1,3	0,3
Jun	0,5	0,5	0,2	0,8	0,7	0,2	0,3	0,4	0,2	0,7
Jul	0,6	--	-2,8	2,5	0,5	0,2	0,3	3,1	4,0	0,1
Ago	0,6	0,8	-0,8	0,6	0,5	1,4	0,4	-0,8	2,9	0,7

**Gráfico 6.2 Variación porcentual entre agosto de 2006 y el mes anterior del IPC-GBA, base 1999=100, por capítulo**

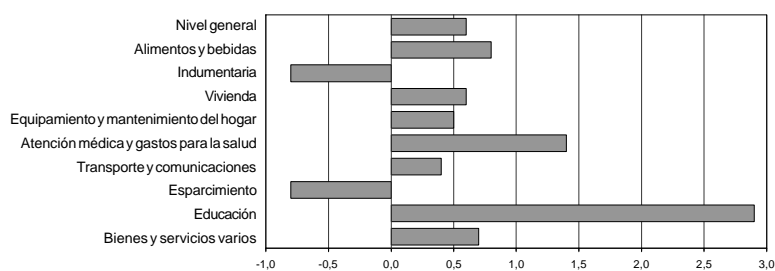

**Cuadro 6.3 Variación porcentual entre cada mes y el mismo mes del año anterior del IPC-GBA, base 1999=100, por capítulo**

Periodo	Nivel general	Alimentos y bebidas	Indumentaria	Vivienda	Equipamiento y mantenimiento del hogar	Atención médica y gastos para la salud	Transporte y comunicaciones	Esparcimiento	Educación	Bienes y servicios varios
2005 Ago	9,7	10,9	10,2	15,5	8,6	6,8	5,8	6,7	15,2	9,9
Sep	10,3	12,9	10,1	13,6	8,6	7,5	6,1	6,5	14,1	10,1
Oct	10,7	12,9	12,0	14,0	8,9	8,1	6,3	7,3	15,2	11,2
Nov	12,0	15,6	13,0	14,6	8,7	8,9	6,7	8,7	16,0	11,3
Dic	12,3	15,7	13,3	14,9	9,1	11,3	7,5	9,4	15,7	7,1
2006 Ene	12,1	15,9	12,8	13,3	8,6	10,9	7,5	10,8	15,9	4,0
Feb	11,5	15,0	12,2	11,5	8,4	10,7	7,6	9,9	16,1	4,4
Mar	11,1	13,7	12,6	11,7	8,1	10,7	7,5	8,9	20,0	4,3
Abr	11,6	13,8	14,8	12,7	7,6	11,1	7,3	11,8	18,9	5,0
May	11,5	13,2	16,1	12,6	8,0	11,2	7,2	11,8	17,7	5,0
Jun	11,0	13,0	16,2	9,0	8,3	11,4	7,1	11,8	16,9	5,1
Jul	10,6	11,7	16,2	9,7	8,4	11,0	6,7	10,9	21,0	4,8
Ago	10,7	11,0	16,8	9,5	8,4	12,2	6,3	13,2	23,9	5,2

**Gráfico 6.3 Variación porcentual entre agosto de 2006 y el mismo mes del año anterior del IPC-GBA, base 1999=100, por capítulo**

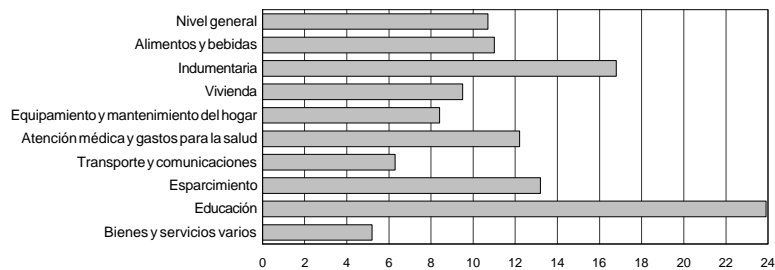

## 6. PRECIOS AL CONSUMIDOR

**Cuadro 6.4 IPC-GBA base 1999=100, por principales aperturas y variaciones porcentuales para distintos períodos**

Aperturas	Índice Ago 2006	Variación % entre Ago 2006 y				
		Jul 2006	Jun 2006	May 2006	Dic del año anterior	Ago 2005
		1 mes	2 meses	3 meses		1 año
<b>NIVEL GENERAL</b>	<b>180,38</b>	<b>0,6</b>	<b>1,2</b>	<b>1,7</b>	<b>6,1</b>	<b>10,7</b>
<b>1 ALIMENTOS Y BEBIDAS</b>	<b>203,71</b>	<b>0,8</b>	<b>0,8</b>	<b>1,3</b>	<b>5,0</b>	<b>11,0</b>
ALIMENTOS PARA CONSUMIR EN EL HOGAR	202,00	0,6	0,4	0,5	3,0	8,5
<b>PRODUCTOS DE PANIFICACIÓN, CEREALES Y PASTAS</b>	171,61	0,7	1,5	3,2	7,6	10,0
<b>Productos de panificación</b>	167,60	0,9	2,0	4,1	8,1	10,7
Pan fresco	158,65	0,9	2,1	4,8	7,1	9,6
Pan envasado	188,82	0,5	0,3	0,8	5,3	10,2
Facturas	148,56	0,7	2,5	6,0	13,8	16,4
Galletitas dulces	185,27	1,5	2,5	3,8	9,0	11,1
Otras galletas y galletitas	187,09	0,7	1,3	2,0	7,0	8,3
Productos de pastelería	169,62	0,6	2,7	5,3	13,7	16,8
<b>Harina, arroz y otros cereales</b>	188,87	0,3	-0,5	-0,1	2,0	1,8
Harina de trigo	227,70	0,1	-0,4	0,4	2,4	1,1
Otras harinas	179,32	-0,3	-1,5	0,5	5,4	6,7
Arroz	181,93	0,8	-0,4	-1,0	0,5	0,1
Otros cereales	170,36	-0,7	-0,3	1,5	4,5	6,0
<b>Fideos, pastas y masas crudas</b>	176,15	0,5	1,2	2,1	8,8	12,3
Fideos secos	196,24	0,1	0,5	1,8	9,7	10,9
Pastas frescas	178,00	0,9	2,0	3,1	9,0	15,9
Tapas de masa	151,61	0,4	1,5	0,5	7,7	8,2
Semipreparados en base a pastas	140,67	-0,5	0,1	1,2	6,0	7,0
<b>CARNES</b>	223,63	0,3	--	-1,4	-0,9	8,0
<b>Carne vacuna</b>	231,50	-0,1	-0,7	-2,5	-2,5	9,1
Cortes delanteros de carne vacuna fresca	232,76	-0,2	-0,9	-2,6	-4,0	8,3
Cortes traseros de carne vacuna fresca	230,41	--	-0,9	-2,9	-2,3	9,9
Menudencias y achuras frescas vacunas	231,63	0,1	--	-0,1	10,0	12,2
Semipreparados en base a carne vacuna	226,43	-0,1	1,8	0,1	3,7	10,0
<b>Otras carnes rojas frescas</b>	215,10	-0,5	-0,8	0,9	2,0	9,4
<b>Carne de ave</b>	189,85	1,5	2,2	-0,7	-3,8	-4,8
Aves frescas y congeladas	190,22	1,6	2,2	-0,8	-4,4	-5,7
Semipreparados en base de ave	186,35	1,3	2,5	0,4	3,1	5,1
<b>Pescados y mariscos frescos y congelados</b>	253,47	1,7	2,8	4,1	12,1	19,2
Merluza fresca y congelada	263,51	2,1	3,2	4,8	15,1	22,5
Otros pescados y mariscos frescos y congelados	227,29	0,5	1,9	1,8	4,0	10,2
<b>Fiambres, embutidos y conservas</b>	217,33	--	-0,6	-0,4	3,8	13,7
Embutidos frescos	192,52	-0,3	-1,0	-0,3	2,1	9,5
Fiambres y conservas	222,23	0,1	-0,7	-0,6	4,2	17,0
Conservas de pescado	246,15	0,5	0,4	0,7	5,3	9,0
<b>ACEITES Y GRASAS</b>	226,65	0,2	-0,4	-0,8	0,1	-1,3
<b>Aceites</b>	226,96	0,1	-0,5	-1,1	-0,6	-1,7
Aceite puro	299,41	--	-0,6	0,7	4,2	2,9
Aceite mezcla	171,47	0,3	-0,3	-3,5	-6,4	-7,1
<b>Margarinas y grasas</b>	223,14	1,6	0,2	2,2	9,0	3,4
<b>PRODUCTOS LÁCTEOS Y HUEVOS</b>	209,45	-0,2	-0,6	-0,2	0,6	3,6
<b>Leche</b>	216,71	0,1	-0,3	0,1	0,7	4,5
Leche fluida	212,80	0,1	-0,3	0,2	0,5	4,6
Leche en polvo	264,51	-0,5	-0,4	-1,0	2,7	3,8

(sigue)

## 6. PRECIOS AL CONSUMIDOR

Cuadro 6.4 (continuación)

Aperturas	Índice Ago 2006	Variación % entre Ago 2006 y				
		Jul2006	Jun2006	May2006	Dic del año anterior	Ago 2005
		1 mes	2 meses	3 meses		1 año
<b>Quesos</b>	235,53	-0,5	-0,8	-0,6	1,0	1,3
Quesos blandos y untables	234,30	-0,6	-1,1	-0,9	0,3	0,2
Quesos semiduros	254,03	0,1	0,5	--	1,9	2,4
Quesos duros	220,28	-1,1	-1,4	-0,5	2,4	3,9
<b>Otros productos lácteos</b>	176,91	0,1	-0,2	--	-1,5	6,2
Manteca y crema	195,83	0,1	-0,3	-0,1	-0,5	3,1
Yogur y postres lácteos	164,77	-0,2	-0,6	-0,8	-4,1	6,6
Helados	198,93	0,8	1,2	2,0	4,8	7,5
<b>Huevos</b>	190,77	-0,6	-1,7	-0,2	3,9	2,5
<b>FRUTAS</b>	188,63	2,4	3,3	5,8	4,7	21,7
<b>Frutas frescas</b>	183,13	2,5	3,3	6,0	4,2	24,6
Manzana	186,15	4,2	7,5	10,7	-3,0	24,1
Frutas cítricas	146,31	0,4	-3,4	-11,0	-0,7	29,9
Otras frutas	204,78	2,7	4,5	13,4	10,9	22,5
<b>Frutas secas, deshidratadas y en conserva</b>	235,94	1,2	3,0	4,0	8,5	5,7
<b>VERDURAS</b>	173,62	2,4	-0,9	-0,3	12,3	10,3
<b>Verduras frescas y congeladas</b>	164,73	2,8	-1,4	-1,0	12,7	10,5
Papa y otras raíces feculentas	197,28	-2,7	-4,2	-2,1	3,4	5,7
Otras verduras frescas y congeladas	155,31	5,0	-0,3	-0,6	16,5	12,4
<b>Verduras secas y en conserva</b>	224,25	0,7	1,3	2,9	10,9	9,4
Tomate en conserva	208,02	1,2	1,6	4,5	16,4	15,6
Otras verduras secas y en conserva	247,04	--	0,8	1,0	5,1	2,9
<b>AZÚCAR, MIEL, DULCES Y CACAO</b>	242,59	0,5	0,5	1,9	7,0	7,6
<b>Azúcar, miel y dulces</b>	241,02	0,4	0,9	3,0	9,0	8,6
Azúcar y edulcorantes	259,76	0,3	1,1	4,0	8,6	8,1
Miel, dulces y mermeladas	221,86	0,4	0,7	2,0	9,5	9,1
<b>Caramelos, golosinas y cacao</b>	244,92	0,6	--	0,3	4,2	6,3
Caramelos y golosinas	231,21	0,7	0,7	0,4	5,6	8,9
Cacao y derivados	255,94	0,5	-0,5	0,2	3,3	4,5
<b>CONDIMENTOS Y OTROS PRODUCTOS ALIMENTICIOS</b>	197,88	0,5	0,1	0,2	5,4	5,1
Sal y especias	169,58	0,5	0,4	1,1	4,7	5,4
Aderezos	234,99	0,8	0,3	-0,3	5,8	4,4
Sopas y caldos concentrados	164,07	-0,1	-0,7	-0,4	6,2	5,4
Polvos para postres	196,34	0,4	--	0,7	4,5	6,7
<b>COMIDAS LISTAS PARA LLEVAR</b>	195,28	1,2	1,5	2,8	7,9	16,8
Empanadas, pizzas, sandwiches y otras	183,67	1,0	1,8	3,2	8,5	16,0
Comidas preparadas para llevar	212,92	1,4	1,2	2,3	7,2	17,7
<b>BEBIDAS E INFUSIONES PARA CONSUMIR EN EL HOGAR</b>	<b>185,08</b>	<b>0,7</b>	<b>0,7</b>	<b>1,1</b>	<b>4,7</b>	<b>8,7</b>
<b>BEBIDAS NO ALCOHÓLICAS</b>	179,79	0,3	0,4	0,5	4,2	11,4
Bebidas gaseosas	203,19	0,3	1,0	1,0	1,9	5,6
Jugos y refrescos	173,66	0,7	0,8	1,4	8,5	16,3
Agua envasada	165,57	--	-0,5	-0,9	3,1	13,7
<b>BEBIDAS ALCOHÓLICAS</b>	188,26	1,5	1,6	2,4	4,8	4,1
Cerveza	210,62	-0,1	-0,1	0,5	2,0	8,1
Vino	168,22	2,2	2,3	3,2	5,1	1,0
Otras bebidas alcohólicas	227,95	1,7	1,9	2,5	7,4	7,9

(sigue)

## 6. PRECIOS AL CONSUMIDOR

Cuadro 6.4 (continuación)

Aperturas	Índice Ago 2006	Variación % entre Ago 2006 y				
		Jul2006	Jun2006	May2006	Dic del año anterior	Ago 2005
		1 mes	2 meses	3 meses		1 año
<b>INFUSIONES</b>	195,64	0,3	0,3	0,8	6,0	9,0
Café	180,25	- 0,2	--	0,7	10,7	10,8
Yerba mate	197,49	0,8	0,5	1,0	3,8	9,9
Té	223,83	- 0,1	0,4	0,5	4,5	3,8
<b>ALIMENTOS Y BEBIDAS CONSUMIDOS FUERA DEL HOGAR</b>	<b>223,84</b>	<b>1,4</b>	<b>2,4</b>	<b>4,8</b>	<b>13,3</b>	<b>22,7</b>
<b>DESAYUNO Y REFRIGERIO</b>	194,65	0,6	2,2	4,3	13,2	18,9
<b>ALMUERZO Y CENA</b>	225,31	1,4	2,4	4,8	13,3	22,9
<b>2 INDUMENTARIA</b>	<b>205,92</b>	<b>- 0,8</b>	<b>- 3,6</b>	<b>- 3,4</b>	<b>5,6</b>	<b>16,8</b>
<b>ROPA</b>	<b>204,81</b>	<b>- 1,5</b>	<b>- 5,9</b>	<b>- 5,9</b>	<b>4,4</b>	<b>19,0</b>
<b>ROPA INTERIOR</b>	192,72	0,7	1,3	3,0	10,0	13,5
Ropa interior para hombre	207,26	0,9	1,3	3,5	10,9	14,3
Ropa interior para mujer	198,54	0,8	1,7	3,4	10,5	14,0
Ropa interior para niños y bebés	151,11	0,1	- 0,3	0,7	6,3	10,1
<b>ROPA EXTERIOR</b>	206,53	- 1,8	- 6,8	- 7,0	3,7	19,7
Ropa exterior para hombre	207,87	- 1,9	- 5,0	- 4,8	3,0	14,0
Ropa exterior para mujer	207,96	- 1,9	- 9,1	- 10,0	2,9	25,9
Ropa exterior para niños y bebés	199,52	- 1,1	- 4,1	- 3,6	8,1	18,8
<b>CALZADO</b>	<b>201,19</b>	<b>--</b>	<b>- 0,3</b>	<b>0,4</b>	<b>6,4</b>	<b>13,0</b>
<b>CALZADO DE VESTIR</b>	232,53	- 0,9	- 2,3	- 1,3	7,7	18,4
Calzado de vestir para hombre	237,80	0,7	1,0	2,9	12,0	18,2
Calzado de vestir para mujer	234,17	- 2,0	- 4,5	- 4,2	4,5	17,4
Calzado de vestir para niño/a	215,05	- 1,0	- 2,0	- 0,5	9,5	23,0
<b>CALZADO DEPORTIVO Y OTROS</b>	179,66	0,8	1,6	2,0	5,3	8,5
Calzado deportivo y otros para adultos	182,36	0,8	1,3	1,2	4,3	7,5
Calzado deportivo y otros para niños	173,47	0,9	2,4	3,9	7,8	11,1
<b>ACCESORIOS Y SERVICIOS PARA LA INDUMENTARIA</b>	<b>225,95</b>	<b>0,9</b>	<b>1,6</b>	<b>2,4</b>	<b>10,2</b>	<b>14,2</b>
<b>TELAS, HILADOS Y ARTÍCULOS DE MERCERÍA</b>	214,28	0,7	0,6	1,0	0,7	2,5
Hilados y artículos de mercería	190,96	0,5	1,2	2,1	6,8	7,9
Telas	225,43	0,7	0,4	0,6	- 1,6	0,4
<b>ACCESORIOS PARA VESTIR</b>	287,81	1,3	2,3	3,0	18,0	23,5
Artículos de marroquinería y accesorios textiles	257,02	1,5	2,9	3,6	12,0	13,1
Artículos de joyería	382,25	0,8	1,0	1,8	32,7	52,5
<b>CONFECCIÓN Y REPARACIÓN DE LA INDUMENTARIA</b>	145,18	0,3	1,3	3,1	6,5	11,2
<b>3 VIVIENDA</b>	<b>152,53</b>	<b>0,6</b>	<b>3,1</b>	<b>3,9</b>	<b>9,2</b>	<b>9,5</b>
<b>ALQUILER DE LA VIVIENDA</b>	<b>126,55</b>	<b>1,3</b>	<b>2,3</b>	<b>3,5</b>	<b>9,6</b>	<b>16,6</b>
<b>SERVICIOS BÁSICOS Y COMBUSTIBLES PARA LA VIVIENDA</b>	<b>116,94</b>	<b>--</b>	<b>0,2</b>	<b>0,6</b>	<b>0,8</b>	<b>- 5,8</b>
<b>COMBUSTIBLES PARA LA VIVIENDA</b>	134,47	-	0,4	1,4	1,7	0,4
<b>ELECTRICIDAD</b>	102,06	-	-	-	-	- 14,4
<b>AGUA Y SERVICIOS SANITARIOS</b>	117,96	-	-	-	0,6	1,2

(sigue)

Cuadro 6.4 (continuación)

Aperturas	Índice Ago 2006	Variación % entre Ago 2006 y				
		Jul 2006	Jun 2006	May 2006	Dic del año anterior	Ago 2005
		1 mes	2 meses	3 meses		1 año
REPARACIONES Y GASTOS COMUNES DE LA VIVIENDA	<b>225,46</b>	<b>0,5</b>	<b>5,5</b>	<b>6,3</b>	<b>14,8</b>	<b>16,3</b>
MATERIALES Y MANO DE OBRA PARA REPARACIONES	213,43	1,4	2,6	5,0	13,5	18,2
GASTOS COMUNES DE LA VIVIENDA	231,49	--	6,9	7,0	15,4	15,5
<b>4 EQUIPAMIENTO Y MANTENIMIENTO DEL HOGAR</b>	<b>179,98</b>	<b>0,5</b>	<b>1,0</b>	<b>1,7</b>	<b>5,6</b>	<b>8,4</b>
EQUIPAMIENTO DEL HOGAR	<b>231,93</b>	<b>0,8</b>	<b>1,5</b>	<b>2,4</b>	<b>7,9</b>	<b>11,2</b>
MUEBLES Y ACCESORIOS DECORATIVOS	235,41	0,9	2,5	4,7	13,0	19,0
ARTEFACTOS PARA EL HOGAR	229,32	0,7	0,5	0,3	4,1	5,7
Artefactos para cocinar o conservar alimentos	235,28	0,9	0,7	0,6	4,7	7,7
Artefactos para lavado y limpieza	228,04	0,9	0,8	0,1	4,0	3,7
Artefactos para el confort ambiental	211,44	0,3	-0,1	0,2	4,7	4,6
Artefactos pequeños	233,46	--	-0,3	-0,4	0,5	3,2
TEXTILES PARA EL HOGAR	227,71	0,9	2,1	3,0	8,1	10,3
Blanco y mantelería	225,94	0,4	1,3	1,7	7,1	9,6
Alfombras y cortinas	232,76	2,4	4,2	6,6	11,2	12,2
BATERÍA DE COCINA, CUBIERTOS, VAJILLA Y OTROS	236,94	1,0	0,3	1,2	4,8	8,9
Batería de cocina, cubiertos y utensilios	227,87	-1,0	-1,9	-0,3	4,0	10,6
Vajilla y otros	250,42	3,8	3,4	3,4	5,8	6,7
MANTENIMIENTO DEL HOGAR	<b>151,46</b>	<b>0,2</b>	<b>0,6</b>	<b>1,2</b>	<b>3,8</b>	<b>6,1</b>
PRODUCTOS Y UTENSILIOS DE LIMPIEZA	213,25	0,2	0,5	1,4	5,7	7,9
Productos de limpieza	212,77	0,2	0,5	1,0	5,7	8,0
Utensilios de limpieza	195,86	0,8	1,0	2,8	7,6	8,4
Artículos descartables	233,99	-0,4	0,3	3,8	5,0	6,4
HERRAMIENTAS Y OTROS ARTÍCULOS PARA EL MANTENIMIENTO DEL HOGAR	197,52	0,4	0,7	1,5	3,4	3,2
Herramientas y artículos de ferretería	187,28	0,4	1,6	1,5	3,6	5,3
Otros artículos para el mantenimiento del hogar	202,07	0,4	0,3	1,6	3,3	2,4
SERVICIOS PARA EL HOGAR	113,93	0,2	0,8	0,9	2,0	4,9
Servicio doméstico	110,82	-	0,6	0,6	0,6	3,6
Limpieza de ropa	131,78	1,1	1,8	2,3	10,2	13,0
Reparación del equipamiento del hogar y otros servicios	152,55	2,6	2,9	4,5	11,0	15,1
<b>5 ATENCIÓN MÉDICA Y GASTOS PARA LA SALUD</b>	<b>169,09</b>	<b>1,4</b>	<b>1,6</b>	<b>1,8</b>	<b>6,7</b>	<b>12,2</b>
PRODUCTOS MEDICINALES Y ACCESORIOS TERAPÉUTICOS	<b>166,93</b>	<b>0,1</b>	<b>0,1</b>	<b>0,2</b>	<b>2,9</b>	<b>6,0</b>
PRODUCTOS MEDICINALES	<b>167,24</b>	<b>--</b>	<b>--</b>	<b>--</b>	<b>2,5</b>	<b>5,5</b>
ELEMENTOS PARA PRIMEROS AUXILIOS, APARATOS Y ACCESORIOS TERAPÉUTICOS	163,24	1,1	1,7	3,1	8,8	12,2
SERVICIOS PARA LA SALUD	<b>170,84</b>	<b>2,5</b>	<b>2,7</b>	<b>3,1</b>	<b>9,8</b>	<b>17,7</b>
CONSULTAS MÉDICAS Y TRATAMIENTOS ODONTOLÓGICOS	121,14	1,8	3,0	3,2	6,9	11,5
INTERVENCIONES QUIRÚRGICAS, INTERNACIÓN, GERIÁTRICOS Y OTROS	147,34	1,4	1,5	2,7	15,9	23,9
SISTEMAS DE SALUD Y SERVICIOS AUXILIARES	188,33	2,8	2,8	3,1	9,7	18,3

(sigue)

## 6. PRECIOS AL CONSUMIDOR

**Cuadro 6.4** (continuación)

Aperturas	Índice Ago 2006	Variación % entre Ago 2006 y				
		Jul2006	Jun2006	May2006	Dic del año anterior	Ago 2005
		1 mes	2 meses	3 meses		1 año
<b>6 TRANSPORTE Y COMUNICACIONES</b>	<b>152,79</b>	<b>0,4</b>	<b>0,8</b>	<b>1,1</b>	<b>4,2</b>	<b>6,3</b>
TRANSPORTE	166,37	0,5	0,9	1,4	5,1	7,8
TRANSPORTE PÚBLICO DE PASAJEROS	121,05	0,7	0,8	0,8	1,8	4,7
<b>Ómnibus</b>	107,50	–	–	–	0,1	0,1
<b>Tren y subterráneo</b>	115,05	–	–	–	–	–
<b>Taxi y otros medios de transporte</b>	167,52	2,4	2,7	2,8	6,3	17,4
ADQUISICIÓN DE VEHÍCULOS	238,23	0,4	1,4	2,5	10,5	15,0
FUNCIONAMIENTO Y MANTENIMIENTO DE LOS VEHÍCULOS	192,12	0,3	0,6	0,9	4,2	5,5
<b>Combustibles y lubricantes</b>	213,39	0,1	0,2	0,2	0,4	0,9
<b>Seguro, estacionamiento y otros servicios para el automóvil</b>	140,59	0,8	1,8	2,3	12,6	14,8
<b>Accesorios, repuestos y reparaciones para el automóvil</b>	219,00	0,8	1,2	2,8	12,0	17,9
COMUNICACIONES	109,22	--	–	–0,1	0,1	–0,1
CORREO	338,02	–	–	–	3,6	3,6
TELÉFONO	105,50	–	--	–0,2	–0,1	–0,3
<b>Servicio telefónico</b>	102,39	–	–	–	--	–0,1
<b>Equipos de comunicación y sus accesorios</b>	134,15	--	–0,1	–1,2	–1,2	–1,8
<b>7 ESPARCIMIENTO</b>	<b>193,49</b>	<b>–0,8</b>	<b>2,2</b>	<b>2,6</b>	<b>6,7</b>	<b>13,2</b>
TURISMO	237,38	–3,5	3,9	4,0	6,0	20,2
TRANSPORTE POR TURISMO	270,77	–0,3	1,1	2,6	5,6	19,5
<b>Combustible y peaje por turismo</b>	168,76	–	0,5	1,2	1,2	1,4
<b>Transporte público por turismo</b>	295,91	–0,4	1,2	2,8	6,3	22,5
ALOJAMIENTO Y EXCURSIONES	225,33	–4,8	5,1	4,7	6,1	20,5
<b>Alojamiento</b>	174,32	1,9	6,4	6,0	7,2	30,9
<b>Excursiones y paquetes turísticos</b>	298,56	–9,8	4,1	3,5	5,2	13,0
EQUIPOS, CONEXIONES Y SERVICIOS DE AUDIO, TELEVISIÓN Y COMPUTACIÓN	174,20	1,0	0,5	0,9	4,1	6,9
EQUIPOS DE AUDIO, TELEVISIÓN, FOTOGRAFÍA Y COMPUTACIÓN	178,24	–0,3	–0,4	0,2	0,3	–0,7
ELEMENTOS PARA AUDIO, FOTOGRAFÍA, VIDEO Y COMPUTACIÓN	146,66	–1,9	–4,7	–3,8	0,1	1,7
SERVICIOS PARA AUDIO, FOTOGRAFÍA Y VIDEO	180,77	2,5	2,6	2,6	7,6	13,5
DIARIOS, REVISTAS Y LIBROS	158,25	0,5	0,1	0,1	5,7	8,6
DIARIOS Y PERIÓDICOS	147,60	–	–	0,3	8,2	11,8
REVISTAS	176,67	1,7	1,7	–0,1	2,9	12,7
LIBROS	185,75	1,5	–0,3	–0,2	0,6	–1,5
JUGUETES Y ARTÍCULOS PARA DEPORTE	227,13	1,0	3,3	3,2	7,6	10,0
JUGUETES Y JUEGOS	232,03	1,3	3,7	3,4	7,8	10,2
ARTÍCULOS PARA DEPORTE	202,24	–1,1	0,6	2,0	6,5	9,0

(sigue)

**Cuadro 6.4** (conclusión)

Aperturas	Índice Ago 2006	Variación % entre Ago 2006 y				
		Jul2006	Jun2006	May2006	Dic del año anterior	Ago 2005
		1 mes	2 meses	3 meses		1 año
FLORES, PLANTAS Y ATENCIÓN DE ANIMALES DOMÉSTICOS	<b>213,11</b>	- 0,1	- 0,2	4,7	13,3	6,2
FLORES, PLANTAS Y ALIMENTOS PARA ANIMALES DOMÉSTICOS	234,36	- 0,1	- 0,4	5,0	14,2	5,5
SERVICIOS PARA LA ATENCIÓN DE ANIMALES DOMÉSTICOS	125,72	--	1,3	2,3	6,8	11,4
OTROS SERVICIOS DE ESPARCIMIENTO	<b>150,86</b>	<b>2,0</b>	<b>3,5</b>	<b>3,0</b>	<b>11,4</b>	<b>16,6</b>
CINES, TEATROS Y OTROS ESPECTÁCULOS	169,39	2,5	4,5	3,5	12,8	19,9
CLUBES, PARQUES Y ENTRETENIMIENTOS	131,24	1,2	2,1	2,3	9,5	12,5
<b>8 EDUCACIÓN</b>	<b>158,98</b>	<b>2,9</b>	<b>7,0</b>	<b>7,2</b>	<b>20,2</b>	<b>23,9</b>
SERVICIOS EDUCATIVOS	<b>163,77</b>	<b>3,2</b>	<b>8,1</b>	<b>8,2</b>	<b>23,8</b>	<b>28,5</b>
EDUCACIÓN FORMAL	173,22	3,6	9,2	9,4	26,2	31,4
EDUCACIÓN NO FORMAL	127,30	1,1	2,3	2,7	12,6	15,1
TEXTOS Y ÚTILES ESCOLARES	<b>140,50</b>	<b>1,5</b>	<b>2,4</b>	<b>2,8</b>	<b>6,4</b>	<b>6,6</b>
LIBROS DE ESTUDIO	123,46	1,3	2,0	2,1	8,9	8,1
ARTÍCULOS DE LIBRERÍA	172,49	1,8	3,1	3,8	3,2	4,6
<b>9 BIENES Y SERVICIOS VARIOS</b>	<b>191,87</b>	<b>0,7</b>	<b>0,8</b>	<b>1,5</b>	<b>4,0</b>	<b>5,2</b>
CIGARRILLOS Y ACCESORIOS	<b>223,22</b>	<b>0,2</b>	<b>0,2</b>	<b>0,2</b>	<b>- 0,6</b>	<b>- 0,6</b>
ARTÍCULOS Y SERVICIOS PARA EL CUIDADO PERSONAL	<b>185,33</b>	<b>0,7</b>	<b>0,9</b>	<b>1,7</b>	<b>6,2</b>	<b>8,0</b>
ARTÍCULOS DE TOCADOR Y BELLEZA	216,04	0,7	0,6	1,5	5,7	7,4
SERVICIOS PARA EL CUIDADO PERSONAL	115,39	0,5	1,9	2,7	8,5	10,7
SERVICIOS DIVERSOS	<b>125,82</b>	<b>4,3</b>	<b>4,5</b>	<b>7,6</b>	<b>11,3</b>	<b>16,8</b>

## 6. PRECIOS AL CONSUMIDOR

**Cuadro 6.5 Variaciones porcentuales del IPC-GBA, base 1999=100, desagregado en bienes y servicios**

Periodo	Nivel general		Bienes		Servicios	
	Variación % respecto al mes anterior	Variación % respecto a igual mes del año anterior	Variación % respecto al mes anterior	Variación % respecto a igual mes del año anterior	Variación % respecto al mes anterior	Variación % respecto a igual mes del año anterior
2005 Ago	0,4	9,7	0,9	8,6	-0,2	11,4
Sep	1,2	10,3	1,9	9,7	--	11,1
Oct	0,8	10,7	0,6	10,1	1,1	11,6
Nov	1,2	12,0	1,3	11,7	1,0	12,5
Dic	1,1	12,3	0,4	11,4	2,3	13,8
2006 Ene	1,3	12,1	0,3	11,1	2,8	13,6
Feb	0,4	11,5	0,5	10,4	0,3	13,1
Mar	1,2	11,1	1,7	9,9	0,5	13,0
Abr	1,0	11,6	1,0	10,3	0,9	13,7
May	0,5	11,5	0,3	10,4	0,7	13,3
Jun	0,5	11,0	0,4	10,1	0,6	12,5
Jul	0,6	10,6	-0,3	9,3	2,0	12,6
Ago	0,6	10,7	0,4	8,8	0,8	13,8

**Cuadro 6.6 Variaciones porcentuales del IPC-GBA, base 1999=100, para distintos períodos, desagregado en bienes y servicios**

Concepto	Variación % entre Ago 2006 y				
	Jul 2006	Jun 2006	May 2006	Dic del año anterior	Ago 2005
	1 mes	2 meses	3 meses		1 año
<b>Nivel general</b>	<b>0,6</b>	<b>1,2</b>	<b>1,7</b>	<b>6,1</b>	<b>10,7</b>
Bienes	0,4	0,1	0,5	4,3	8,8
Servicios	0,8	2,8	3,5	9,0	13,8

**Cuadro 6.7 Precios promedio al consumidor, coeficiente de variación y variaciones porcentuales para distintos períodos de un conjunto de alimentos y bebidas**

Variedad	Unidad de medida	Precio promedio Agosto 2006 \$	Coeficiente de variación de los precios Julio 2006	Variación % entre Ago 2006 y				
				Jul 2006	Jun 2006	May 2006	Dic del año anterior	Ago 2005
				1 mes	2 meses	3 meses		1 año
Pan francés tipo flauta	kg	2,64	19,76	0,8	1,9	4,8	6,9	9,5
Pan lacteado	envase 390 g	2,92	9,90	0,3	0,3	0,7	6,2	12,3
Facturas	docena	4,12	17,31	0,7	2,5	5,9	13,8	16,4
Galletitas dulces sin relleno, envasadas	paq. 150 g	1,28	15,27	0,8	2,4	4,1	9,4	9,4
Galletitas de agua envasadas	paq. 130 g	0,90	19,55	1,1	1,1	2,3	8,4	11,1
Harina de trigo común	kg	0,98	15,99	-	-	1,0	2,1	1,0
Arroz blanco simple	kg	2,47	22,45	1,2	-0,4	-1,2	3,8	1,6
Fideos secos tipo guisero	500 g	1,94	18,01	-	-0,5	1,6	5,4	9,6
Fideos secos tipo tallarín	500 g	2,83	16,15	0,4	1,1	2,2	12,3	11,9
Ravioles frescos	caja 48 u	3,56	16,64	0,8	1,7	2,9	8,5	15,6
Prepizza	unidad	1,29	23,27	-0,8	-0,8	-	5,7	5,7
Asado	kg	7,78	18,73	-0,1	-1,1	-2,5	-6,9	7,8
Carne picada	kg	7,35	20,45	-0,5	-0,8	-3,4	-2,4	8,1
Paleta	kg	8,02	15,26	0,1	-0,5	-2,4	-1,6	9,4
Bife angosto	kg	8,56	21,15	-0,1	-0,9	-3,1	-0,3	11,2
Cuadril	kg	10,30	20,81	0,9	-0,6	-2,7	0,6	13,4
Nalga	kg	10,06	14,82	-0,1	-0,9	-2,2	-3,1	8,9
Hamburguesas congeladas	envase 4 u	4,73	14,70	-0,2	2,6	1,1	4,9	11,3
Pollo entero	kg	3,81	10,40	2,1	2,7	-0,8	-4,5	-6,4
Filet de merluza fresco	kg	10,97	10,03	2,1	3,1	4,2	14,5	18,6
Salchicha tipo viena	envase 6 u	2,25	12,33	-0,4	-1,3	-0,4	1,8	10,3
Jamón cocido	kg	21,77	22,07	0,4	-0,8	-0,9	3,7	18,8
Salchichón	kg	9,09	15,33	-0,9	-1,6	-1,8	2,0	11,3
Salame	kg	17,57	14,20	0,1	-0,5	-0,6	3,4	15,0
Caballa	lata 250 g escurrido	4,38	17,60	2,6	1,2	2,6	1,6	0,5
Aceite de maíz <sup>3</sup>	botella 1 litro	4,88	15,15	-	-1,6	-	///	///
Aceite mezcla	botella 1,5 litro	4,25	20,72	0,2	-0,5	-3,4	-6,6	-7,2
Margarina para cocinar	200 g	1,54	11,58	1,3	-	-	4,1	-1,3
Leche fresca entera sachet	litro	1,54	6,78	-	-0,6	-	-	4,1
Leche en polvo descremada	400 g	5,97	8,13	0,2	-0,3	-0,5	1,7	4,7
Queso cuartirolo	kg	10,28	19,54	-0,5	-1,2	-0,7	1,6	-2,3
Queso crema <sup>1</sup>	pote 320 g	3,20	5,64	-2,1	-2,1	-2,1	-4,2	6,7
Queso paté-grass	kg	17,83	12,13	0,3	0,5	0,5	2,2	2,6
Queso reggianito	kg	27,12	22,72	-0,9	-1,1	-0,8	-0,7	0,7
Manteca	envase 200 g	2,78	8,18	0,4	-	0,4	-0,7	3,0
Yogur cremoso	200 cc	1,08	4,43	-0,9	-0,9	-	-6,1	11,3
Dulce de leche	envase 500 g	3,10	10,19	-0,3	-1,0	-1,0	-	4,4
Huevos de gallina	docena	2,58	17,97	-0,8	-1,9	-0,4	3,6	2,4
Manzana deliciosa	kg	2,40	25,87	3,0	6,7	10,6	-2,4	22,4
Limón	kg	1,20	20,69	0,8	-2,4	-9,1	-7,0	9,1
Naranja	kg	1,10	25,23	-1,8	-9,1	-19,7	29,4	25,0
Banana	kg	2,12	16,12	-5,4	-3,6	1,9	1,4	24,0
Duraznos en conserva	500 g escurrido	3,52	10,29	-	0,6	1,4	7,6	3,2
Batata	kg	1,12	22,21	2,8	3,7	7,7	-26,3	7,7
Papa	kg	0,83	28,22	-2,4	-4,6	-2,4	7,8	6,4
Cebolla	kg	0,96	20,59	-2,0	-2,0	-1,0	12,9	-5,0
Lechuga	kg	2,18	23,73	1,4	9,0	19,8	41,6	21,1

(sigue)

6. PRECIOS AL CONSUMIDOR

**Cuadro 6.7** (conclusión)

Variedad	Unidad de medida	Precio promedio Agosto 2006 \$	Coeficiente de variación de los precios Julio 2006	Variación % entre Ago 2006 y				
				Jul 2006	Jun 2006	May 2006	Dic del año anterior	Ago 2005
				1 mes	2 meses	3 meses		1 año
Tomate redondo	kg	1,90	23,05	5,0	- 3,6	- 17,4	22,6	21,8
Zanahoria	kg	1,08	21,49	0,9	-	-	5,9	10,2
Zapallito	kg	2,12	30,74	44,2	35,0	47,2	103,8	10,4
Zapallo	kg	1,17	22,43	1,7	4,5	10,4	- 26,4	- 4,1
Tomate entero en conserva	240g escurrido	1,43	9,28	0,7	2,1	6,7	23,3	22,2
Arvejas en conserva	220g escurrido	1,11	19,25	0,9	1,8	3,7	6,7	5,7
Azúcar	kg	1,49	13,76	-	0,7	4,2	9,6	8,8
Dulce de batata	kg	3,85	20,13	2,1	1,6	4,3	13,9	9,7
Sal fina	500g	0,94	13,67	-	-	1,1	8,0	10,6
Mayonesa <sup>2</sup>	550 cc	3,15	20,18	1,3	0,3	- 1,3	5,7	///
Polvo para flan	120g	1,01	16,40	- 1,0	- 1,0	1,0	1,0	3,1
Gaseosa base cola	1,5 litro	2,64	7,20	0,4	0,8	0,8	1,9	5,2
Agua sin gas	2 litros	1,83	8,61	-	0,5	0,5	1,7	11,6
Cerveza en botella	litro	2,30	9,48	-	-	0,4	1,8	7,0
Vino común	litro	2,51	10,04	1,6	2,4	2,9	5,0	- 0,4
Café envasado	250g	3,67	8,03	- 0,5	-	1,1	13,3	11,2
Yerba mate	500g	2,43	8,96	0,8	0,4	1,7	3,0	9,5
Té en saquitos	caja 50 u	3,19	14,07	- 0,3	0,3	0,3	4,6	3,9

<sup>1</sup> A partir de julio de 2005 se deja de publicar queso crema 240 g.

<sup>2</sup> A partir de diciembre de 2005 se deja de publicar mayonesa 350 g.

<sup>3</sup> A partir de mayo de 2006 se deja de publicar aceite de maíz en lata.

**Nota:** el coeficiente de variación es un indicador de la dispersión de los datos respecto a su promedio. Generalmente se expresa en porcentaje y no tiene unidad de medida. Cuanto menor sea el coeficiente de variación, menor será la diferencia entre los datos observados y mejor representados estarán por su promedio.

## Precios mayoristas

<b>Cuadros</b>	<b>Página</b>
7.1.1 Nivel general y principales aperturas del IPIM	157
7.1.2 Nivel general y principales aperturas del IPIB	158
7.1.3 Nivel general y principales aperturas del IPP	158
7.2.1.1 Variación porcentual del IPIM, entre cada período y el inmediato anterior, por principales aperturas	159
7.2.1.2 Variación porcentual del IPIM, entre cada mes y el mismo mes del año anterior, por principales aperturas	159
7.2.2.1 Variación porcentual del IPIB, entre cada período y el inmediato anterior, por principales aperturas	160
7.2.2.2 Variación porcentual del IPIB, entre cada mes y el mismo mes del año anterior, por principales aperturas	160
7.2.3.1 Variación porcentual del IPP, entre cada período y el inmediato anterior, por principales aperturas	161
7.2.3.2 Variación porcentual del IPP, entre cada mes y el mismo mes del año anterior, por principales aperturas	161
7.3.1 IPIM, base 1993=100, desagregado hasta cuatro dígitos	162
7.3.2 IPIB, base 1993=100, desagregado hasta cuatro dígitos	170
7.3.3 IPP, base 1993=100, desagregado hasta cuatro dígitos	178
7.4 Precio de exportación, FOB Buenos Aires, de los principales productos agrícolas	184
7.5 Precios mayoristas de productos lácteos, sin impuestos	184
7.6 Precio promedio semanal y de las cuatro semanas del mes, de frutas, verduras y hortalizas vendidas en el Mercado Central de Buenos Aires	186
<b>Gráficos</b>	
7.1.1 Evolución del Nivel general y principales aperturas del IPIM, base 1993=100	157

### 7. Sistema de Índices de Precios Mayoristas

**E**l Sistema de Índices de Precios Mayoristas (SIPM), base 1993=100, presenta tres índices:

El **Índice de Precios Internos al por Mayor (IPIIM)** mide la evolución de los precios de los productos de origen nacional e importado ofrecidos en el mercado interno. Los precios observados incluyen el IVA, los impuestos internos y otros gravámenes contenidos en el precio, como el impuesto a los combustibles. Este índice, por su cobertura, es el que más se asemeja al anterior Índice de Precios al por Mayor, base 1981=100.

El **Índice de Precios Internos Básicos al por Mayor (IPIB)** tiene igual cobertura que el IPIIM pero los precios se consideran sin impuestos. En este índice, como en el IPIIM, las ponderaciones se calcularon considerando los valores de producción netos de exportaciones.

El **Índice de Precios Básicos del Productor (IPP)** mide la evolución de los precios de productos exclusivamente de origen nacional; por lo tanto, no incluye importaciones. Pero en las ponderaciones, a diferencia de lo que sucede en los dos índices anteriores, se ha considerado tanto la producción con destino interno como la destinada a la exportación. El tratamiento impositivo es el mismo que en el IPIB.

Las ponderaciones del sector primario son valores brutos de producción netos de impuestos, estimados por las Cuentas Nacionales; las del sector manufacturero son valores de producción provenientes del Censo Nacional Económico de 1994 (que suministró datos de 1993); la energía eléctrica está ponderada con la facturación de las empresas distribuidoras; y las del sector de productos importados se calcularon a partir del valor CIF (costo, seguro y flete) de las importaciones realizadas durante 1993. Las ponderaciones de cada índice son consistentes con la cobertura y el tratamiento impositivo de cada uno de ellos. Para el cálculo se utiliza una fórmula de ponderaciones fijas referidas al año base, del tipo Laspeyres.

La estructura del **SIPM** está diseñada sobre la base de dos nomenclaturas de Naciones Unidas: la Clasificación Industrial Internacional Uniforme, Revisión 3 (CIIU- rev.3) para los niveles de agregación más altos y la Clasificación Central de Productos (CPC) para los niveles elementales.

Los precios observados corresponden al día 15 de cada mes, salvo excepciones, ya que en algunos sectores se trata de promedios mensuales (de precios diarios o de varios precios durante el mes) o de precios de la semana que incluye al día 15. Para más información consultar la metodología.

**Estructura de ponderaciones de los índices de precios mayoristas, base 1993=100**

	IPIIM	IPIB	IPP
<b>Nivel general</b>	<b>100,00</b>	<b>100,00</b>	<b>100,00</b>
Productos nacionales	92,71	92,52	///
Primarios	19,36	19,98	21,68
Manufacturados y Energía eléctrica	73,35	72,54	78,32
Productos importados	7,29	7,48	///

**Estructura de ponderaciones del IPIIM**

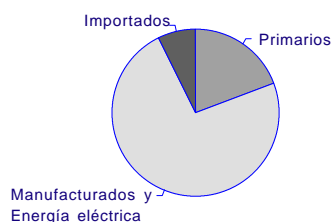

**Estructura de ponderaciones del IPIB**

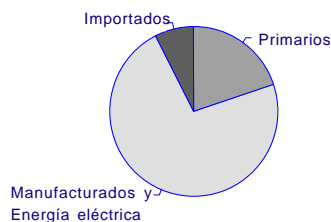

**Estructura de ponderaciones del IPP**

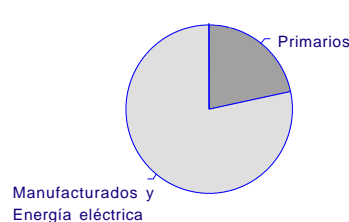

Cuadro 7.1.1 Nivel general y principales aperturas del IPIM, base 1993=100

Período	Nivel general	Productos nacionales			Productos importados
		Total	Primarios	Manufacturados y Energía eléctrica	
2001	103,84	104,82	101,97	105,58	91,30
2002	183,92	179,71	210,97	171,46	237,50
2003	216,83	214,83	254,83	204,27	242,27
2004	232,87	231,61	276,81	219,68	248,90
2005	252,56	252,44	305,79	238,35	254,18
2005 Ago	255,46	255,85	318,22	239,39	250,42
Sep	260,29	261,11	338,03	240,81	249,83
Oct	263,22	263,92	341,51	243,43	254,40
Nov	263,43	263,88	329,93	246,44	257,73
Dic	265,86	266,37	335,41	248,14	259,43
2006 Ene	269,47	270,11	351,07	248,73	261,35
Feb	273,66	274,32	364,57	250,49	265,27
Mar	271,96	272,46	349,52	252,12	265,62
Abr	275,90	276,54	362,43	253,86	267,82
May	277,00	277,37	356,83	256,39	272,34
Jun	279,23	279,26	355,60	259,11	278,85
Jul	281,22	281,36	359,93	260,62	279,50
Ago*	283,04	283,32	361,23	262,75	279,43

Gráfico 7.1.1 Evolución del Nivel general y principales aperturas del IPIM, base 1993=100

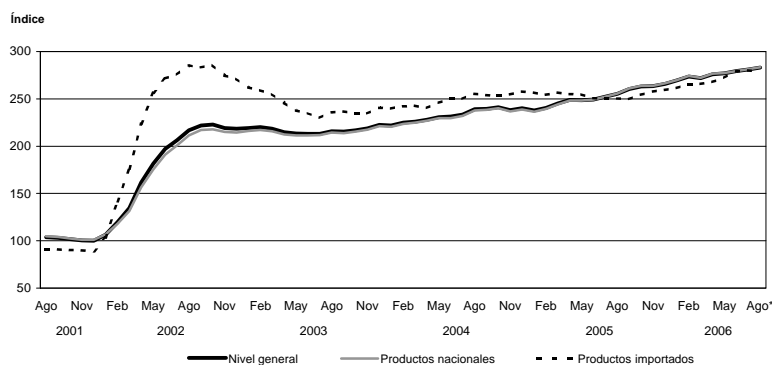

## 7. PRECIOS MAYORISTAS

**Cuadro 7.1.2 Nivel general y principales aperturas del IPIB, base 1993=100**

Periodo	Nivel general	Productos nacionales			Productos importados
		Total	Primarios	Manufacturados y Energía eléctrica	
2001	100,16	100,96	101,34	100,86	90,28
2002	180,68	176,26	209,74	167,05	235,32
2003	213,77	211,72	256,92	199,27	239,24
2004	229,42	228,10	278,75	214,16	245,75
2005	249,03	248,87	307,03	232,85	251,00
2005 Ago	252,06	252,45	319,45	234,00	247,24
Sep	256,95	257,77	338,86	235,45	246,72
Oct	259,98	260,67	342,35	238,18	251,50
Nov	260,25	260,69	331,16	241,29	254,79
Dic	262,69	263,19	336,32	243,05	256,48
2006 Ene	266,39	267,04	351,90	243,67	258,38
Feb	270,67	271,35	365,33	245,48	262,20
Mar	268,94	269,46	350,61	247,12	262,56
Abr	272,95	273,62	362,98	249,02	264,70
May	274,03	274,44	357,43	251,58	269,07
Jun	276,25	276,31	355,89	254,40	275,49
Jul	278,31	278,48	360,32	255,95	276,11
Ago*	280,15	280,48	361,62	258,13	276,11

**Cuadro 7.1.3 Nivel general y principales aperturas del IPP, base 1993=100**

Periodo	Productos nacionales		
	Nivel general	Primarios	Manufacturados y Energía eléctrica
2001	100,49	100,28	100,55
2002	179,13	212,31	169,95
2003	214,26	256,65	202,53
2004	230,79	278,68	217,53
2005	250,16	303,45	235,41
2005 Ago	253,80	315,86	236,63
Sep	258,67	334,54	237,67
Oct	261,56	337,76	240,46
Nov	261,48	326,23	243,56
Dic	264,28	332,14	245,49
2006 Ene	267,87	348,57	245,53
Feb	272,45	361,83	247,71
Mar	270,43	346,82	249,29
Abr	274,65	359,81	251,07
May	275,61	355,08	253,62
Jun	277,60	353,45	256,61
Jul	279,59	357,57	258,01
Ago*	281,54	358,76	260,17

**Cuadro 7.2.1.1 Variación porcentual del IPIM, base 1993=100, entre cada período y el inmediato anterior, por principales aperturas**

Período	Nivel general	Productos nacionales			Productos importados
		Total	Primarios	Manufacturados y Energía eléctrica	
2005 Ago	1,2	1,3	3,3	0,7	--
Sep	1,9	2,1	6,2	0,6	- 0,2
Oct	1,1	1,1	1,0	1,1	1,8
Nov	0,1	--	- 3,4	1,2	1,3
Dic	0,9	0,9	1,7	0,7	0,7
2006 Ene	1,4	1,4	4,7	0,2	0,7
Feb	1,6	1,6	3,8	0,7	1,5
Mar	- 0,6	- 0,7	- 4,1	0,7	0,1
Abr	1,4	1,5	3,7	0,7	0,8
May	0,4	0,3	- 1,5	1,0	1,7
Jun	0,8	0,7	- 0,3	1,1	2,4
Jul	0,7	0,8	1,2	0,6	0,2
Ago*	0,6	0,7	0,4	0,8	--

**Cuadro 7.2.1.2 Variación porcentual del IPIM, base 1993=100, entre cada mes y el mismo mes del año anterior, por principales aperturas**

Período	Nivel general	Productos nacionales			Productos importados
		Total	Primarios	Manufacturados y Energía eléctrica	
2005 Ago	6,9	7,6	7,9	7,5	- 2,0
Sep	8,6	9,5	16,3	7,2	- 1,6
Oct	9,2	9,9	16,8	7,6	0,4
Nov	10,6	11,4	20,1	8,6	1,2
Dic	10,7	11,5	21,4	8,4	0,7
2006 Ene	13,3	14,2	36,1	7,8	1,9
Feb	13,8	14,6	35,9	8,1	4,3
Mar	10,9	11,5	23,4	7,7	3,5
Abr	10,9	11,4	21,4	8,0	4,9
May	11,4	11,8	21,4	8,6	7,0
Jun	12,1	12,1	20,0	9,5	11,2
Jul	11,5	11,4	16,8	9,6	11,6
Ago*	10,8	10,7	13,5	9,8	11,6

## 7. PRECIOS MAYORISTAS

**Cuadro 7.2.2.1 Variación porcentual del IPIB, base 1993=100, entre cada período y el inmediato anterior, por principales aperturas**

Período	Nivel general	Productos nacionales			Productos importados
		Total	Primarios	Manufacturados y Energía eléctrica	
2005 Ago	1,3	1,4	3,2	0,7	--
Sep	1,9	2,1	6,1	0,6	-0,2
Oct	1,2	1,1	1,0	1,2	1,9
Nov	0,1	--	-3,3	1,3	1,3
Dic	0,9	1,0	1,6	0,7	0,7
2006 Ene	1,4	1,5	4,6	0,3	0,7
Feb	1,6	1,6	3,8	0,7	1,5
Mar	-0,6	-0,7	-4,0	0,7	0,1
Abr	1,5	1,5	3,5	0,8	0,8
May	0,4	0,3	-1,5	1,0	1,7
Jun	0,8	0,7	-0,4	1,1	2,4
Jul	0,7	0,8	1,2	0,6	0,2
Ago*	0,7	0,7	0,4	0,9	-

**Cuadro 7.2.2.2 Variación porcentual del IPIB, base 1993=100, entre cada mes y el mismo mes del año anterior, por principales aperturas**

Período	Nivel general	Productos nacionales			Productos importados
		Total	Primarios	Manufacturados y Energía eléctrica	
2005 Ago	7,0	7,8	7,8	7,8	-2,0
Sep	8,8	9,7	15,9	7,5	-1,6
Oct	9,5	10,3	16,6	7,9	0,5
Nov	11,0	11,8	20,0	9,0	1,4
Dic	11,1	12,0	21,1	8,9	0,8
2006 Ene	13,9	14,9	35,6	8,4	2,0
Feb	14,4	15,3	35,4	8,7	4,5
Mar	11,4	12,1	23,1	8,3	3,7
Abr	11,4	11,9	21,2	8,6	5,1
May	11,9	12,3	21,1	9,2	7,1
Jun	12,5	12,6	19,5	10,1	11,3
Jul	11,8	11,8	16,4	10,2	11,7
Ago*	11,1	11,1	13,2	10,3	11,7

**Cuadro 7.2.3.1 Variación porcentual del IPP, base 1993=100, entre cada período y el inmediato anterior, por principales aperturas**

Período	Productos nacionales		
	Nivel general	Primarios	Manufacturados y Energía eléctrica
2005 Ago	1,3	3,0	0,7
Sep	1,9	5,9	0,4
Oct	1,1	1,0	1,2
Nov	--	-3,4	1,3
Dic	1,1	1,8	0,8
2006 Ene	1,4	4,9	--
Feb	1,7	3,8	0,9
Mar	-0,7	-4,1	0,6
Abr	1,6	3,7	0,7
May	0,3	-1,3	1,0
Jun	0,7	-0,5	1,2
Jul	0,7	1,2	0,5
Ago*	0,7	0,3	0,8

**Cuadro 7.2.3.2 Variación porcentual del IPP, base 1993=100, entre cada mes y el mismo mes del año anterior, por principales aperturas**

Período	Productos nacionales		
	Nivel general	Primarios	Manufacturados y Energía eléctrica
2005 Ago	7,7	7,5	7,8
Sep	9,3	15,3	7,2
Oct	9,9	16,0	7,7
Nov	11,5	19,1	8,9
Dic	11,6	20,5	8,6
2006 Ene	14,6	35,4	8,0
Feb	15,1	35,7	8,5
Mar	11,5	23,1	7,6
Abr	11,7	21,6	8,2
May	12,1	21,7	8,8
Jun	12,4	20,0	9,8
Jul	11,6	16,6	9,8
Ago*	10,9	13,6	9,9

## 7. PRECIOS MAYORISTAS

Cuadro 7.3.1 IPIM, base 1993=100, desagregado hasta cuatro dígitos

Concepto	2001	2002	2003	2004	2005	2005		
						Ago	Set	Oct
<b>NIVEL GENERAL</b>	<b>103,84</b>	<b>183,92</b>	<b>216,83</b>	<b>232,87</b>	<b>252,56</b>	<b>255,46</b>	<b>260,29</b>	<b>263,22</b>
<b>N NACIONAL</b>	<b>104,82</b>	<b>179,71</b>	<b>214,83</b>	<b>231,61</b>	<b>252,43</b>	<b>255,85</b>	<b>261,11</b>	<b>263,92</b>
<b>1 Primarios</b>	<b>101,97</b>	<b>210,96</b>	<b>254,83</b>	<b>276,82</b>	<b>305,79</b>	<b>318,22</b>	<b>338,03</b>	<b>341,51</b>
A Productos agropecuarios	81,84	165,33	198,71	204,24	207,20	214,88	216,00	218,01
011 Agrícolas	73,39	183,74	177,80	188,56	168,95	176,22	182,82	178,93
0111 Cereales y oleaginosas	79,24	222,30	209,97	220,88	195,73	208,51	202,63	201,76
0112 Hortalizas y legumbres	54,10	94,69	89,86	99,64	98,02	95,86	141,68	125,81
0113 Frutas	76,99	105,76	149,32	161,41	139,12	126,44	130,44	133,83
012 Ganaderos	88,34	151,20	214,77	216,27	236,56	244,57	241,47	248,01
0121 Ganado vacuno y leche	88,58	157,75	223,64	232,73	262,30	271,77	267,82	277,18
0122 Ganado porcino y productos de granja	87,74	134,82	192,60	175,13	172,22	176,57	175,61	175,11
B Productos pesqueros	140,12	175,69	193,02	208,92	232,80	262,80	266,59	244,79
C Productos minerales	150,06	336,09	411,14	477,38	575,70	598,34	669,62	680,30
11 Petróleo crudo y gas natural	156,58	364,52	443,56	512,49	619,41	645,20	724,99	736,01
14 Productos minerales no metalíferos	99,79	116,91	161,22	206,75	238,77	237,06	242,69	250,84
<b>2 Manufacturados y Energía eléctrica</b>	<b>105,58</b>	<b>171,46</b>	<b>204,27</b>	<b>219,68</b>	<b>238,34</b>	<b>239,39</b>	<b>240,81</b>	<b>243,43</b>
D Productos manufacturados	106,61	174,17	207,72	223,10	241,65	242,65	244,11	246,82
15 Alimentos y bebidas	103,46	161,52	193,94	201,07	214,44	217,16	217,40	218,79
151 Productos de carnes, pescados, frutas, legumbres, hortalizas y aceites	89,23	142,09	177,73	188,07	204,00	206,38	206,02	208,39
1511 Productos cárnicos	89,15	132,01	168,86	178,78	200,43	203,09	203,54	205,84
1512 Conservas de pescados	95,07	156,45	201,42	212,13	206,93	205,38	205,38	209,52
1513 Conservas de frutas, hortalizas y legumbres	88,85	149,67	181,47	191,78	199,11	199,44	200,26	202,72
1514 Aceites y grasas vegetales	88,46	224,95	254,58	269,58	258,30	265,77	252,40	254,50
152 Productos lácteos	123,21	172,98	236,20	236,83	250,09	256,24	256,45	255,65
153 Productos de molinería, almidones y alimentos balanceados	97,59	204,86	208,57	206,12	200,83	208,51	206,81	205,58
1531 Harinas	95,49	216,56	211,06	202,42	200,10	209,26	208,04	206,32
1532 Productos derivados del almidón	106,83	161,51	191,41	191,56	191,91	191,42	191,42	191,42
1533 Alimentos balanceados	101,20	181,29	206,93	225,70	207,31	213,15	208,99	208,99
154 Otros productos alimenticios	111,39	175,87	208,41	212,77	226,62	227,98	228,49	230,75
1541 Productos de panadería	118,72	172,78	196,20	207,11	227,31	229,77	229,77	231,57
1542 Azúcar	75,70	130,08	177,00	167,52	176,97	176,65	175,97	176,55
1543 Productos de chocolate y golosinas	101,61	206,14	267,78	257,01	257,05	255,63	256,86	261,17
1544 Productos farináceos	105,98	138,93	155,76	156,76	162,04	161,91	163,47	165,97
1549 Otros productos alimenticios n.c.e.p.	117,30	189,46	221,32	228,56	243,67	245,70	246,70	249,02
155 Alcohol etílico y bebidas	102,71	142,67	165,67	180,22	198,48	198,85	200,40	202,13
1551 Alcohol etílico y bebidas alcohólicas destiladas	107,56	148,67	185,96	198,82	220,13	221,09	222,95	223,65
1552 Vinos y sidra	101,66	117,11	129,74	158,90	172,22	172,08	173,54	177,27
1553 Cervezas	128,71	160,71	260,30	333,30	362,60	366,35	367,81	367,81
1554 Bebidas no alcohólicas	96,39	154,70	164,05	154,63	173,13	172,93	174,53	175,47
16 Tabaco	97,30	105,50	127,69	167,63	208,74	208,74	208,74	208,74
17 Productos textiles	88,61	166,21	202,68	212,71	211,75	212,67	213,43	214,84
171 Materias primas textiles	84,53	170,17	207,88	212,32	209,30	208,58	209,62	211,17
172 Otros productos textiles	109,65	189,74	232,08	277,85	264,65	280,56	280,56	281,39
173 Tejidos y artículos de punto	92,59	149,43	181,06	194,50	202,29	202,92	203,18	204,41
18 Prendas de materiales textiles	88,44	105,78	122,12	137,37	147,45	147,75	148,88	149,04
19 Cuero, artículos de marroquinería y calzado	103,12	150,75	163,55	165,19	169,77	170,95	170,57	171,63
191 Cueros, valijas y artículos de marroquinería	116,62	217,61	235,70	233,23	238,89	239,14	239,52	239,82
1911 Cueros curtidos	120,04	238,43	254,40	249,41	254,47	254,78	254,51	254,73
1912 Valijas y artículos de marroquinería	102,86	133,88	160,49	168,13	176,22	176,21	179,22	179,88

## 7. PRECIOS MAYORISTAS

Cuadro 7.3.1

2005		2006								Concepto
Nov	Dic	Ene	Feb	Mar	Abr	May	Jun	Jul	Ago*	
<b>263,43</b>	<b>265,86</b>	<b>269,47</b>	<b>273,66</b>	<b>271,96</b>	<b>275,90</b>	<b>277,00</b>	<b>279,23</b>	<b>281,22</b>	<b>283,04</b>	<b>NIVEL GENERAL</b>
<b>263,88</b>	<b>266,37</b>	<b>270,11</b>	<b>274,32</b>	<b>272,46</b>	<b>276,54</b>	<b>277,37</b>	<b>279,26</b>	<b>281,36</b>	<b>283,32</b>	<b>N NACIONAL</b>
<b>329,93</b>	<b>335,41</b>	<b>351,07</b>	<b>364,57</b>	<b>349,52</b>	<b>362,43</b>	<b>356,83</b>	<b>355,60</b>	<b>359,93</b>	<b>361,23</b>	<b>1</b>
219,81	214,99	218,86	223,07	222,53	219,50	217,30	212,37	215,79	215,88	A
175,52	171,07	184,42	187,61	183,45	189,72	195,70	189,60	189,05	190,05	011
196,42	202,22	212,16	218,27	209,04	215,69	224,65	221,25	221,02	221,02	0111
124,72	86,68	103,69	101,58	105,56	112,97	117,84	105,07	102,46	108,16	0112
139,99	141,46	173,04	166,40	182,12	182,19	166,71	156,27	158,54	155,20	0113
253,81	248,70	245,31	250,29	252,53	242,37	233,88	229,84	236,31	235,71	012
284,71	276,68	272,79	279,46	282,73	268,13	256,63	251,66	260,00	259,36	0121
176,60	178,78	176,62	177,37	177,06	177,99	176,99	175,29	177,12	176,60	0122
237,32	228,14	237,99	240,76	247,57	274,62	279,86	281,86	266,63	278,64	B
632,87	667,48	715,03	754,46	698,22	751,33	735,33	743,45	752,78	755,84	C
682,16	721,24	774,64	819,24	755,54	815,50	797,23	805,86	816,36	819,73	11
252,89	253,00	255,47	255,03	256,34	256,58	258,11	262,36	262,57	263,25	14
<b>246,44</b>	<b>248,14</b>	<b>248,73</b>	<b>250,49</b>	<b>252,12</b>	<b>253,86</b>	<b>256,39</b>	<b>259,11</b>	<b>260,62</b>	<b>262,75</b>	<b>2</b>
249,98	251,69	252,32	254,09	255,77	257,52	260,11	262,74	264,29	266,49	D
223,41	226,18	226,23	227,08	228,49	229,93	228,53	230,50	230,67	231,54	15
215,71	223,60	220,15	220,54	225,14	225,31	218,94	218,35	219,46	220,61	151
216,06	226,27	223,36	221,56	227,80	227,38	217,68	215,66	215,91	217,17	1511
212,63	212,63	222,86	226,64	226,64	226,64	226,64	226,72	226,64	231,40	1512
203,11	203,88	201,38	204,14	206,33	208,80	209,39	211,14	216,53	217,05	1513
252,95	260,95	241,84	257,71	253,59	253,28	259,51	267,34	265,24	265,36	1514
259,80	258,57	258,64	259,71	260,18	260,39	260,35	260,44	260,72	260,71	152
207,34	206,48	210,94	212,76	212,56	213,14	220,28	220,67	219,16	219,24	153
208,26	206,26	211,76	211,74	210,44	210,13	220,04	219,73	216,44	215,91	1531
194,34	194,34	196,52	196,52	196,52	197,97	197,97	199,37	202,01	202,01	1532
209,61	212,49	214,17	223,43	227,08	230,47	230,75	233,18	236,32	238,61	1533
233,60	236,22	236,96	238,75	239,14	242,80	240,80	242,60	242,23	243,34	154
237,30	240,38	240,77	244,38	244,45	250,73	244,88	244,88	244,88	246,85	1541
176,68	178,58	179,78	179,52	180,66	181,11	183,11	192,08	190,06	190,50	1542
261,85	267,05	268,95	268,46	268,90	268,84	268,84	271,28	269,87	270,55	1543
166,39	168,37	169,79	169,62	170,19	170,60	170,60	173,07	173,04	173,43	1544
249,97	250,82	251,15	252,43	253,07	256,47	257,81	259,81	259,81	260,17	1549
207,01	207,87	209,37	209,17	209,16	210,81	211,31	218,41	218,71	219,90	155
224,72	225,15	225,77	225,98	227,30	230,41	230,66	230,98	231,06	231,18	1551
177,27	177,60	177,62	177,58	177,20	178,88	178,90	178,90	179,27	180,69	1552
389,12	389,12	396,25	394,77	394,77	394,77	396,25	396,25	396,25	396,25	1553
180,14	181,62	182,86	182,82	182,87	184,72	185,34	199,89	200,25	201,72	1554
208,74	208,74	208,74	208,74	208,74	208,74	208,74	208,74	208,74	208,74	16
216,42	217,27	220,36	222,94	225,52	226,35	227,18	228,70	228,72	228,14	17
213,32	213,47	217,82	219,39	221,55	221,93	222,56	224,03	223,77	223,61	171
281,39	283,36	285,86	298,35	298,35	298,35	298,35	298,35	298,89	298,89	172
205,06	207,33	207,46	209,61	213,99	216,19	217,79	219,89	220,42	218,65	173
151,96	152,70	153,35	154,92	158,78	159,31	160,29	162,32	163,75	165,17	18
172,37	172,77	173,57	174,58	175,77	175,78	176,39	176,40	176,95	178,21	19
240,98	241,39	242,34	240,98	244,87	247,35	247,62	247,96	248,06	251,17	191
256,02	256,18	257,20	255,50	260,23	263,12	263,05	263,12	263,15	267,09	1911
180,48	181,87	182,56	182,61	183,11	183,93	185,59	187,02	187,35	187,12	1912

(sigue)

## 7. PRECIOS MAYORISTAS

Cuadro 7.3.1 (continuación)

Concepto	2001	2002	2003	2004	2005	2005		
						Ago	Set	Oct
192 Calzado	97,36	122,23	132,77	136,17	140,28	141,86	141,16	142,54
20 Madera y productos de madera excepto muebles	95,79	139,99	162,71	187,25	233,76	234,97	239,71	242,21
201 Maderas aserradas	102,17	139,78	167,47	189,32	253,57	253,82	262,57	266,70
202 Productos de madera	89,63	140,20	158,11	185,25	214,59	216,73	217,60	218,53
2021 Tableros y paneles de madera	85,69	147,62	171,71	188,98	215,41	219,86	219,86	219,86
2022 Carpintería de madera	92,09	135,56	149,58	182,92	214,08	214,78	216,18	217,70
21 Papel y productos de papel	103,70	199,80	229,60	233,38	244,18	247,74	248,25	248,53
2101 Papeles	104,04	198,98	229,99	243,74	254,40	256,46	257,57	257,57
2102 Envases de papel y cartón	101,61	192,90	211,66	216,24	220,54	219,73	219,86	220,75
2109 Otros artículos de papel y cartón	106,20	209,66	253,19	247,68	267,27	277,88	278,41	278,12
22 Impresiones y reproducción de grabaciones	122,57	163,98	187,18	203,72	200,53	204,54	206,56	207,77
221 Diarios y revistas	130,02	153,99	170,04	178,72	198,71	197,19	202,65	205,92
222 Artículos de librería	118,19	169,84	197,24	218,40	201,59	208,85	208,85	208,85
23 Productos refinados del petróleo	158,56	268,40	351,93	358,75	370,80	370,81	371,36	375,41
24 Sustancias y productos químicos	114,41	200,93	235,83	249,23	273,30	270,03	272,49	278,31
241 Sustancias químicas básicas	110,61	227,50	284,64	326,23	377,61	360,97	366,46	391,35
2411 Sustancias químicas básicas	115,14	234,04	303,95	348,97	411,34	393,76	404,51	429,67
2412 Abonos y fertilizantes	103,95	161,48	253,78	285,89	321,48	337,59	336,10	306,82
2413 Sustancias plásticas y elastómeros	106,57	225,54	267,56	306,39	347,92	329,98	330,72	359,05
242 Otros productos químicos	116,15	194,08	223,54	229,74	247,11	247,33	249,06	250,12
2421 Insecticidas y plaguicidas	98,16	195,39	202,12	199,42	199,64	197,01	198,15	203,68
2422 Pinturas, barnices, enduidos y tintas de imprenta	104,28	202,64	234,93	244,90	277,46	283,55	284,14	284,37
2423 Productos farmacéuticos y veterinarios	124,60	188,22	220,87	228,05	238,50	238,42	241,57	243,02
2424 Jabones y detergentes	111,41	199,21	229,29	232,77	253,51	251,96	252,33	251,50
2429 Otros productos químicos	112,16	197,05	217,25	228,45	264,35	266,84	267,31	271,09
243 Fibras manufacturadas	83,51	208,17	238,45	257,26	275,81	266,85	268,23	273,45
25 Productos de caucho y plástico	106,87	183,69	209,06	229,71	255,95	250,93	253,37	258,62
251 Productos de caucho	98,87	185,50	222,01	239,69	249,51	248,56	251,05	251,63
2511 Cubiertas de caucho	87,77	187,24	229,82	245,67	250,29	247,41	247,41	247,41
2519 Otros productos de caucho	112,68	183,35	212,30	232,26	248,53	249,98	255,57	256,88
252 Productos de plástico	109,00	183,21	205,62	227,05	257,67	251,56	253,98	260,48
26 Productos de minerales no metálicos	97,26	144,32	183,94	199,83	213,06	213,89	214,77	216,89
261 Vidrio y productos de vidrio	91,75	137,41	166,03	181,65	191,90	192,12	192,09	193,62
269 Otros productos de minerales no metálicos	98,94	146,42	189,39	205,35	219,49	220,52	221,67	223,97
2691 Productos de cerámica no refractaria para uso no estructural	74,59	89,60	97,05	107,56	124,14	124,73	128,52	128,52
2692 Productos de cerámica refractaria	104,86	147,44	151,75	163,08	181,33	187,65	187,65	186,93
2693 Productos de arcilla y cerámica no refractaria para uso estructural	86,18	111,04	131,48	158,42	172,07	174,55	175,13	178,80
2694 Cemento y cal	109,76	178,60	261,24	275,62	282,01	282,13	282,13	282,53
2695 Artículos de hormigón, de cemento y de yeso	100,87	133,58	160,30	174,38	195,41	195,17	196,21	201,40
2699 Otros artículos de minerales no metalíferos n.c.e.p.	102,38	190,01	206,70	211,65	239,61	243,11	248,98	251,34
27 Productos metálicos básicos	97,57	193,33	239,49	292,73	340,02	341,31	341,65	348,84
271 Productos de minerales ferrosos en formas básicas	97,14	213,50	270,16	334,81	391,71	390,35	390,34	391,05
272 Productos de minerales no ferrosos en formas básicas	125,61	211,43	226,89	264,75	296,76	297,45	304,05	306,39
273 Productos de fundición	94,65	164,33	200,41	240,45	276,90	281,79	281,79	298,19
28 Productos metálicos excepto máquinas y equipos	109,91	201,54	232,25	273,93	310,47	314,24	311,16	314,48
281 Productos metálicos estructurales, recipientes y generadores de vapor	124,48	208,57	237,10	267,93	313,87	329,03	313,69	319,29

## 7. PRECIOS MAYORISTAS

Cuadro 7.3.1

2005		2006								Concepto
Nov	Dic	Ene	Feb	Mar	Abr	May	Jun	Jul	Ago*	
143,11	143,49	144,23	146,25	146,29	145,25	146,00	145,87	146,61	147,08	192
247,13	248,26	250,42	253,34	254,12	256,03	258,71	265,76	274,84	279,59	20
269,70	271,97	274,34	277,51	277,24	276,92	280,57	293,15	305,73	309,83	201
225,31	225,33	227,29	229,97	231,75	235,82	237,56	239,26	244,96	250,34	202
222,02	223,80	224,02	227,84	228,16	233,91	235,10	235,09	237,49	245,67	2021
227,37	226,28	229,35	231,30	234,00	237,01	239,10	241,88	249,65	253,26	2022
248,87	250,76	251,66	253,56	254,24	255,30	256,33	256,87	257,87	258,07	21
257,47	258,96	260,73	262,45	264,75	267,36	269,18	269,51	270,40	271,03	2101
221,35	222,53	223,27	224,11	224,47	224,53	225,30	226,56	228,04	228,13	2102
278,47	281,64	282,03	285,50	285,25	286,39	287,09	286,85	287,30	287,30	2109
209,86	214,50	214,37	215,09	215,37	217,85	218,07	226,54	228,69	229,48	22
208,03	208,39	208,04	209,99	210,75	217,47	218,06	218,84	218,86	221,00	221
210,93	218,08	218,08	218,08	218,08	218,08	218,08	231,06	234,46	234,46	222
377,80	376,23	377,03	377,45	382,83	379,45	381,58	381,47	383,15	384,06	23
283,63	285,65	286,35	286,53	287,54	288,19	290,38	293,09	295,31	297,51	24
410,18	410,77	416,00	414,69	413,05	411,00	412,43	422,17	428,82	434,51	241
464,08	464,15	469,50	456,93	461,01	458,86	466,12	479,56	485,98	490,48	2411
307,02	313,74	314,77	315,03	315,22	315,61	315,22	351,02	349,15	348,88	2412
363,68	364,37	369,77	379,53	372,10	369,96	365,73	370,00	377,47	384,74	2413
252,09	254,11	253,54	254,07	255,65	257,00	259,23	260,24	261,18	262,42	242
203,56	205,00	206,15	207,68	207,70	207,73	211,17	212,58	212,30	211,90	2421
285,49	292,55	293,32	294,49	294,50	300,27	303,91	305,08	309,58	312,10	2422
243,97	245,79	245,59	245,63	246,54	247,93	251,28	251,46	252,69	252,34	2423
255,01	255,63	252,35	252,69	256,32	255,99	255,57	256,62	256,72	258,79	2424
275,80	277,72	282,01	284,50	285,62	287,82	290,54	295,68	294,13	300,88	2429
277,20	293,68	299,26	300,14	304,63	304,75	312,85	313,36	322,02	327,43	243
263,65	265,14	264,89	265,64	265,63	266,26	268,84	269,80	272,63	276,05	25
256,99	258,25	258,27	260,88	261,40	261,67	263,96	265,64	268,73	274,54	251
255,57	262,23	262,23	262,24	260,23	260,23	263,45	265,61	265,20	265,20	2511
258,75	253,29	253,34	259,19	262,87	263,46	264,58	265,68	273,12	286,15	2519
265,42	266,97	266,65	266,91	266,76	267,48	270,14	270,90	273,66	276,45	252
217,72	218,39	221,61	222,37	220,69	225,28	227,77	229,09	231,37	232,07	26
194,50	194,50	194,83	194,71	191,22	192,89	193,25	193,24	194,06	194,16	261
224,79	225,65	229,76	230,79	229,65	235,14	238,27	239,99	242,73	243,60	269
128,52	131,33	134,36	134,36	134,36	134,36	134,36	134,36	135,95	135,95	2691
188,08	190,65	201,69	203,52	203,52	205,01	210,78	216,49	216,49	219,13	2692
180,59	182,25	188,94	189,54	191,12	190,47	195,66	202,80	206,14	208,15	2693
283,16	283,69	283,76	284,04	279,05	292,91	292,91	292,61	293,39	293,39	2694
202,34	202,40	209,34	211,45	211,69	213,58	221,32	221,69	228,62	228,62	2695
250,70	250,70	257,26	260,69	264,30	265,29	266,69	266,87	267,17	271,68	2699
349,51	346,86	342,85	347,61	345,60	350,02	354,30	356,00	364,14	365,72	27
391,05	385,00	384,70	385,94	388,13	388,44	388,44	389,48	389,48	392,89	271
310,77	323,04	326,56	336,45	343,96	357,19	365,36	387,61	392,37	387,19	272
299,27	299,27	289,42	298,19	289,42	298,19	307,68	307,68	327,03	327,03	273
319,36	322,08	324,70	328,23	330,79	334,77	353,87	356,81	358,46	370,24	28
327,49	328,55	334,34	341,05	341,09	345,00	383,54	384,51	385,55	404,81	281

(sigue)

## 7. PRECIOS MAYORISTAS

Cuadro 7.3.1 (continuación)

Concepto	2001	2002	2003	2004	2005	2005		
						Ago	Set	Oct
2811 Productos metálicos para uso estructural	124,67	208,34	237,29	267,42	312,02	327,30	311,41	317,21
2813 Generadores de vapor	117,22	217,28	230,19	287,12	384,14	394,81	400,19	398,28
289 Otros productos metálicos excepto máquinas, equipos y muebles	104,95	199,14	230,60	275,97	309,31	309,21	310,30	312,84
2893 Herramientas de mano y artículos de ferretería	113,61	186,42	205,87	227,75	235,26	235,94	234,82	237,72
2899 Otros productos metálicos n.c.e.p.	103,75	200,90	234,03	282,64	319,56	319,34	320,74	323,23
29 Máquinas y equipos	100,70	160,40	180,47	196,07	221,14	223,38	226,13	229,00
291 Máquinas de uso general	99,93	149,46	167,14	173,71	184,31	185,05	187,26	189,68
2911 Motores a explosión excepto para automotores	100,13	159,95	192,61	208,75	224,97	227,05	231,95	234,31
2912 Bombas y compresores	102,54	157,06	182,02	193,70	211,74	214,28	217,34	219,96
2913 Rodamientos	88,89	201,20	203,46	194,39	204,42	201,67	204,22	207,85
2915 Equipos de elevación y manipulación	105,41	140,83	157,21	164,18	171,44	170,54	171,40	174,74
2919 Otra maquinaria de uso general	97,76	139,03	149,21	150,89	155,82	155,72	156,88	158,86
292 Máquinas de uso especial	107,83	186,24	210,45	234,22	259,96	261,33	264,82	267,22
2921 Máquinas agrícolas	117,20	234,96	263,69	296,89	336,74	336,39	343,09	345,81
2922 Máquinas herramientas	101,70	113,00	120,00	131,27	139,43	140,25	140,25	141,90
2924 Máquinas para la industria extractiva y obras de construcción	97,73	161,00	206,47	212,41	226,62	228,96	229,61	232,16
2925 Máquinas para la elaboración o procesamiento de alimentos y bebidas	96,24	129,50	145,02	156,30	164,56	168,48	168,56	171,35
2926 Máquinas para lavaderos industriales	94,72	163,22	199,27	244,75	265,91	272,38	272,38	272,38
2927 Armas y municiones	97,97	193,37	232,99	248,36	271,90	277,63	277,63	277,63
293 Otros aparatos de uso doméstico	95,39	148,91	167,73	184,98	223,27	227,68	230,32	234,02
31 Máquinas y aparatos eléctricos	85,93	170,23	188,07	232,32	271,18	269,95	275,59	285,00
311 Motores, generadores y transformadores eléctricos	96,81	175,76	188,33	209,84	246,90	251,91	257,17	258,97
312 Aparatos de distribución y control eléctrico	91,28	159,03	166,30	170,38	172,38	172,18	172,43	175,19
313 Conductores eléctricos	89,95	205,80	231,20	329,59	413,84	411,23	422,66	431,91
314 Acumuladores eléctricos	88,92	180,20	215,48	250,18	280,28	286,40	286,40	286,40
315 Equipos de iluminación	78,83	149,96	165,39	183,13	191,24	187,76	196,60	198,75
319 Otros equipos eléctricos	71,77	124,49	133,49	151,07	160,50	154,06	154,19	181,06
32 Equipos y aparatos de radio y televisión	53,61	105,91	116,91	110,81	106,28	106,58	106,73	106,22
33 Equipos para medicina e instrumentos de medición	87,54	139,19	150,92	153,23	156,79	158,55	158,94	159,23
3311 Equipos para medicina	99,04	159,04	172,74	176,66	184,42	187,84	188,56	189,23
3312 Instrumentos de medición de servicios domiciliarios	74,23	116,20	125,66	126,10	124,80	124,65	124,65	124,50
34 Vehículos automotores, carrocerías y repuestos	95,81	160,29	181,10	199,22	222,17	224,71	230,57	232,81
341 Vehículos automotores	94,15	170,56	191,40	196,26	216,70	221,93	226,42	228,72
342 Carrocerías y remolques	94,55	123,99	146,15	184,63	218,26	217,01	222,73	222,73
343 Repuestos para automotores	100,21	143,69	164,08	209,97	236,54	233,40	242,63	245,28
35 Otros medios de transporte	100,63	125,86	150,44	158,22	174,64	176,90	178,78	178,78
3591 Motocicletas	100,62	125,96	151,00	159,14	175,99	178,27	180,24	180,24
3599 Otros medios de transporte	100,98	124,04	139,46	139,98	147,72	149,77	149,85	149,85
36 Muebles y otros productos industriales	104,88	149,37	171,80	191,43	213,10	212,31	215,09	216,45
361 Muebles y colchones	104,60	147,54	174,24	195,91	218,34	218,23	221,62	222,51
369 Otros productos manufacturados	105,80	155,35	163,81	176,73	195,95	192,91	193,71	196,57
E Energía eléctrica	65,60	66,65	71,01	87,79	110,74	113,55	113,55	112,65

## 7. PRECIOS MAYORISTAS

Cuadro 7.3.1

2005		2006								Concepto
Nov	Dic	Ene	Feb	Mar	Abr	May	Jun	Jul	Ago*	
325,63	326,50	332,30	339,40	339,40	343,37	382,86	383,84	384,51	404,27	2811
398,28	406,41	411,76	403,81	405,25	406,92	409,31	410,27	425,26	425,29	2813
316,60	319,88	321,42	323,87	327,28	331,28	343,76	347,38	349,24	358,48	289
239,67	238,65	239,95	241,35	242,35	244,27	250,34	270,44	273,72	280,59	2893
327,24	331,11	332,69	335,28	339,03	343,32	356,69	358,02	359,69	369,25	2899
230,20	234,16	237,69	239,15	241,60	243,00	245,46	248,79	252,18	255,35	29
190,39	191,19	197,31	199,24	200,15	200,53	202,63	206,87	210,81	214,50	291
234,31	237,30	236,59	238,66	241,41	243,51	243,51	250,83	259,74	259,74	2911
222,30	222,88	230,49	235,11	235,99	235,99	241,85	243,26	245,48	254,54	2912
207,43	212,20	212,28	214,89	222,31	222,51	219,46	222,60	222,89	222,30	2913
174,74	174,74	174,74	174,74	174,61	174,78	174,78	178,04	178,04	184,86	2915
158,96	159,12	168,32	168,88	168,95	169,14	170,37	175,89	180,81	181,65	2919
270,30	272,06	274,52	276,81	278,97	279,59	280,29	284,02	288,67	291,83	292
350,85	353,22	356,46	359,05	359,35	359,69	358,49	360,69	365,71	369,84	2921
142,07	142,67	147,15	146,98	146,98	146,98	147,93	152,14	153,00	155,01	2922
232,67	233,73	236,08	239,52	241,87	241,87	242,14	243,06	249,39	249,09	2924
171,88	172,42	172,42	174,98	180,73	181,76	183,53	187,12	194,06	196,29	2925
280,32	281,08	281,08	281,08	292,88	296,87	306,75	323,81	324,68	331,35	2926
277,63	286,41	288,65	296,36	299,61	301,53	314,80	331,53	331,53	331,53	2927
234,10	242,93	244,89	245,21	249,38	252,41	256,70	258,83	260,61	263,29	293
293,74	300,30	306,52	318,08	324,84	341,75	389,85	398,48	400,34	420,97	31
270,87	270,16	273,77	282,23	288,75	289,19	308,70	316,91	320,27	321,74	311
171,39	175,32	175,16	175,67	178,91	179,02	183,25	185,48	185,48	185,59	312
454,78	470,96	487,33	512,96	524,00	575,38	705,49	728,38	713,38	782,46	313
286,40	286,40	306,31	306,31	325,92	332,58	334,85	334,85	334,85	334,85	314
198,93	202,37	190,49	203,94	204,59	204,69	225,79	221,73	228,15	215,74	315
180,17	183,76	184,11	185,59	185,59	185,05	186,66	188,00	213,09	212,82	319
105,55	105,71	104,84	106,32	106,32	106,41	106,41	106,41	105,26	105,26	32
159,16	159,64	159,96	160,49	162,32	163,29	166,17	166,71	166,80	167,00	33
188,69	190,14	189,90	190,82	190,85	191,97	197,61	197,89	201,40	201,63	3311
124,98	124,34	125,31	125,39	129,29	130,09	129,79	130,63	126,76	126,92	3312
234,24	236,01	234,81	240,30	241,50	246,62	248,51	256,34	257,45	259,82	34
229,46	231,73	234,53	236,97	238,50	242,75	244,20	249,33	252,88	252,50	341
222,73	226,90	233,06	233,06	235,95	227,07	228,89	228,89	239,01	239,01	342
248,72	248,72	235,91	250,21	250,21	260,80	263,79	280,13	273,07	282,80	343
182,72	186,06	186,09	185,18	185,25	189,33	189,33	189,33	189,15	189,20	35
184,32	187,69	187,69	186,74	186,74	191,01	191,01	191,01	191,01	191,01	3591
150,84	153,60	154,29	154,29	155,69	155,97	155,97	155,97	152,31	153,42	3599
218,39	220,11	221,89	221,56	224,89	226,13	229,35	230,92	236,17	241,06	36
225,05	226,72	228,68	229,15	232,11	233,34	237,54	238,53	244,78	248,02	361
196,57	198,49	199,66	196,69	201,27	202,53	202,53	206,00	208,00	218,24	369
109,70	111,27	110,48	111,74	111,43	112,87	112,87	118,95	118,95	118,59	E

(sigue)

## 7. PRECIOS MAYORISTAS

**Cuadro 7.3.1** (conclusión)

Concepto	2001	2002	2003	2004	2005	2005		
						Ago	Set	Oct
<b>I IMPORTADO</b>	<b>91,30</b>	<b>237,51</b>	<b>242,27</b>	<b>248,90</b>	<b>254,18</b>	<b>250,42</b>	<b>249,83</b>	<b>254,40</b>
A Productos agropecuarios y de la silvicultura	105,01	212,34	223,96	249,57	286,59	276,73	285,26	315,25
01 Agropecuarios	105,54	206,98	218,27	244,41	284,09	273,00	282,00	314,12
0111 Cauchos naturales	90,13	243,72	258,82	307,23	335,22	344,95	353,74	374,79
0113 Frutas y cafés	115,05	184,30	193,23	205,62	252,54	228,59	237,72	276,67
02 Productos de la silvicultura	99,88	264,37	279,21	299,64	310,85	312,91	316,83	326,27
C Productos minerales	105,61	276,27	369,51	389,36	423,59	433,02	431,47	428,88
D Productos manufacturados	90,71	238,39	242,63	248,47	252,41	248,85	247,90	251,48
15 Alimentos y bebidas	108,38	415,05	428,15	373,23	351,39	335,23	336,31	340,52
154 Productos alimenticios	123,97	554,22	552,49	465,23	440,29	415,72	414,85	421,74
155 Bebidas	83,94	196,77	233,12	228,92	211,95	209,00	213,13	213,13
20 Madera y productos de madera excepto muebles	130,53	338,55	352,48	373,80	395,13	390,14	401,60	404,25
21 Papel y productos de papel	100,30	245,56	228,61	255,93	267,29	268,19	269,61	273,08
22 Impresiones y reproducción de grabaciones	103,22	109,70	117,98	128,39	128,85	129,11	129,11	129,11
24 Sustancias y productos químicos	98,34	261,90	271,45	283,58	287,87	281,93	274,63	285,65
241 Sustancias químicas básicas	110,63	304,53	320,35	342,14	351,59	342,61	329,35	345,47
2411 Sustancias químicas básicas	94,92	294,56	301,09	305,89	296,25	290,61	269,64	283,39
2412 Abonos y fertilizantes	80,89	214,74	203,26	219,04	223,96	238,41	235,49	219,36
2413 Sustancias plásticas y elastómeros	151,42	345,07	387,02	447,56	500,04	478,85	480,49	508,49
242 Otros productos químicos	82,04	205,37	206,60	205,91	203,37	201,47	202,05	206,31
2421 Insecticidas y plaguicidas	92,50	242,66	242,42	238,15	235,26	234,09	234,59	240,48
2423 Productos farmacéuticos y veterinarios	80,62	204,62	213,74	214,68	213,50	211,24	211,93	216,02
2429 Otros productos químicos	80,48	195,17	188,41	187,05	183,14	181,42	181,91	185,86
26 Productos de minerales no metálicos	111,04	326,61	363,79	363,75	355,80	346,76	345,30	352,25
27 Productos metálicos básicos	96,65	256,80	275,53	379,06	414,47	409,64	415,15	402,38
271 Productos de minerales ferrosos en formas básicas	99,11	252,16	271,96	382,76	423,93	416,53	418,03	419,64
272 Productos de minerales no ferrosos en formas básicas	92,64	264,39	281,37	373,02	399,00	398,37	410,44	374,17
29 Máquinas y equipos	89,37	214,95	205,17	199,52	199,33	197,80	199,33	200,89
291 Máquinas de uso general	93,73	221,85	214,20	210,03	209,94	208,49	210,65	212,71
292 Máquinas de uso especial	87,02	211,22	200,29	193,84	193,60	192,03	193,21	194,51
2922 Máquinas herramientas	76,23	174,55	175,00	158,70	162,85	164,76	164,94	165,58
2929 Máquinas de uso especial en la industria manufacturera y sus accesorios	91,89	227,78	211,71	209,70	207,49	204,34	205,98	207,57
30 Máquinas de oficina e informática	76,67	197,81	196,69	186,56	185,28	184,25	184,77	186,37
31 Máquinas y aparatos eléctricos	97,83	278,99	281,00	280,59	279,07	275,18	278,03	282,77
32 Equipos y aparatos de radio y televisión	67,02	183,30	199,12	165,97	163,07	161,61	162,75	163,88
321 Componentes electrónicos	102,13	321,47	305,44	255,07	251,84	247,13	250,84	254,54
323 Aparatos de grabación y reproducción de sonidos	51,46	122,06	152,01	126,48	123,72	123,70	123,70	123,70

## 7. PRECIOS MAYORISTAS

Cuadro 7.3.1

2005		2006								Concepto
Nov	Dic	Ene	Feb	Mar	Abr	May	Jun	Jul	Ago*	
<b>257,73</b>	<b>259,43</b>	<b>261,35</b>	<b>265,27</b>	<b>265,62</b>	<b>267,82</b>	<b>272,34</b>	<b>278,85</b>	<b>279,50</b>	<b>279,43</b>	<b>I IMPORTADO</b>
326,32	320,60	333,50	356,95	363,24	372,30	402,28	443,19	435,91	401,86	A
326,45	319,37	332,12	355,16	362,01	371,72	402,90	446,05	438,17	402,43	01
366,74	383,74	416,04	475,20	480,75	477,94	570,29	662,72	645,82	597,12	0111
301,58	279,64	280,31	281,06	288,71	306,15	299,57	312,29	309,98	282,24	0113
325,07	332,55	346,88	374,28	375,25	377,91	396,28	415,53	414,00	396,34	02
422,67	425,26	433,02	433,02	438,72	435,09	438,72	505,00	440,79	448,56	C
254,53	256,53	257,99	261,15	261,25	263,19	266,70	271,67	272,82	274,07	D
342,82	338,07	340,02	347,00	347,07	357,07	348,22	347,62	352,29	350,05	15
425,50	417,46	420,65	415,12	415,24	431,63	429,48	428,51	436,15	432,48	154
213,13	213,55	213,55	240,14	240,14	240,14	220,76	220,76	220,76	220,76	155
404,78	410,34	411,40	416,57	418,70	418,86	420,09	436,89	437,86	450,81	20
272,93	276,78	278,65	279,56	280,37	280,64	278,77	284,14	284,14	283,95	21
129,11	129,11	131,73	131,73	131,73	131,73	131,73	131,73	131,73	131,73	22
291,70	294,44	294,53	296,50	301,02	302,46	302,85	307,06	307,52	310,46	24
356,97	360,00	358,87	361,12	368,64	371,50	373,10	379,23	379,85	385,51	241
295,80	300,27	301,70	305,59	314,05	319,45	318,11	322,65	321,31	321,03	2411
214,03	219,16	230,85	234,55	224,70	231,47	229,21	224,49	227,57	224,29	2412
521,48	520,88	511,46	509,77	518,82	515,27	524,16	536,01	540,48	561,10	2413
205,14	207,50	209,21	210,82	211,35	210,90	209,68	211,35	211,61	210,94	242
236,56	244,78	245,08	244,74	242,97	243,40	239,87	243,83	243,74	243,51	2421
215,65	218,01	219,31	219,90	221,40	221,26	220,06	221,78	222,07	221,23	2423
184,65	185,28	187,85	191,12	191,30	190,24	189,69	190,64	190,96	190,34	2429
352,25	354,78	358,34	358,34	358,72	360,49	360,49	360,49	362,64	362,64	26
415,03	416,33	425,44	433,88	432,69	444,99	491,24	525,74	531,60	542,60	27
416,28	422,87	421,78	424,01	424,06	431,65	447,65	477,74	498,76	524,73	271
412,99	405,63	431,42	450,03	446,79	466,80	562,52	604,25	585,30	571,82	272
200,89	203,76	205,17	207,15	202,53	202,91	203,40	203,73	204,94	208,04	29
212,88	216,12	216,68	219,45	205,35	205,90	206,03	207,63	208,53	215,51	291
194,42	197,09	198,95	200,51	201,02	201,30	201,97	201,63	203,00	204,01	292
165,38	165,12	166,35	169,95	169,95	169,95	169,95	170,79	173,45	173,32	2922
207,53	211,52	213,67	214,31	215,04	215,46	216,43	215,55	216,35	217,87	2929
186,16	187,68	186,02	184,00	184,05	184,16	183,73	184,18	184,21	184,16	30
282,18	283,83	287,95	290,83	278,58	278,58	276,35	279,18	279,18	278,58	31
164,37	164,68	165,93	174,04	174,05	174,10	173,75	174,19	174,67	165,51	32
256,12	257,12	261,59	269,60	269,65	269,81	268,65	270,08	271,64	266,37	321
123,70	123,70	123,54	131,69	131,69	131,69	131,69	131,69	131,69	120,81	323

## 7. PRECIOS MAYORISTAS

Cuadro 7.3.2 IPB, base 1993=100, desagregado hasta cuatro dígitos

Concepto	2001	2002	2003	2004	2005	2005		
						Ago	Set	Oct
<b>NIVEL GENERAL</b>	<b>100,16</b>	<b>180,68</b>	<b>213,77</b>	<b>229,42</b>	<b>249,03</b>	<b>252,06</b>	<b>256,95</b>	<b>259,98</b>
<b>N NACIONAL</b>	<b>100,96</b>	<b>176,26</b>	<b>211,71</b>	<b>228,10</b>	<b>248,87</b>	<b>252,45</b>	<b>257,77</b>	<b>260,67</b>
<b>1 Primarios</b>	<b>101,34</b>	<b>209,73</b>	<b>256,92</b>	<b>278,75</b>	<b>307,03</b>	<b>319,45</b>	<b>338,86</b>	<b>342,35</b>
A Productos agropecuarios	82,57	166,64	205,68	211,78	214,72	222,63	223,85	225,95
011 Agrícolas	73,30	182,40	189,54	201,36	180,42	188,19	195,25	191,09
0111 Cereales y oleaginosas	77,28	217,31	223,71	235,88	209,01	222,66	216,38	215,45
0112 Hortalizas y legumbres	57,81	101,31	96,08	106,47	104,76	102,44	151,40	134,46
0113 Frutas	82,17	113,05	159,43	172,26	148,48	134,95	139,22	142,84
012 Ganaderos	89,68	154,55	218,07	219,79	241,04	249,07	245,81	252,71
0121 Ganado vacuno y leche	91,33	163,65	230,12	239,40	270,30	279,84	275,65	285,51
0122 Ganado porcino y productos de granja	85,55	131,79	187,95	170,77	167,93	172,18	171,24	170,75
B Productos pesqueros	136,56	171,61	188,29	203,63	226,91	256,13	259,84	238,59
C Productos minerales	146,26	328,52	401,25	465,46	561,31	583,39	652,90	663,32
11 Petróleo crudo y gas natural	152,61	356,31	432,89	499,68	603,92	629,08	706,89	717,63
14 Productos minerales no metalíferos	97,31	114,28	157,34	201,62	232,84	231,18	236,67	244,62
<b>2 Manufacturados y Energía eléctrica</b>	<b>100,85</b>	<b>167,05</b>	<b>199,27</b>	<b>214,16</b>	<b>232,85</b>	<b>234,00</b>	<b>235,45</b>	<b>238,18</b>
D Productos manufacturados	101,72	169,53	202,45	217,29	235,87	236,98	238,46	241,28
15 Alimentos y bebidas	102,89	161,56	193,67	200,41	213,87	216,62	216,82	218,20
151 Productos de carnes, pescados, frutas, legumbres, hortalizas y aceites	90,50	143,88	180,11	190,66	207,03	209,43	209,06	211,43
1511 Productos cárnicos	91,86	136,08	174,18	184,57	206,86	209,58	209,99	212,32
1512 Conservas de pescados	92,70	152,90	196,54	206,84	201,76	200,25	200,25	204,29
1513 Conservas de frutas, hortalizas y legumbres	86,64	146,30	177,11	187,03	194,18	194,49	195,29	197,70
1514 Aceites y grasas vegetales	86,26	219,91	248,47	262,89	251,89	259,18	246,14	248,18
152 Productos lácteos	120,15	169,08	230,53	230,97	243,90	249,89	250,10	249,32
153 Productos de molinería, almidones y alimentos balanceados	95,17	200,20	203,57	201,00	195,84	203,33	201,68	200,48
1531 Harinas	93,12	211,63	206,01	197,39	195,13	204,07	202,88	201,20
1532 Productos derivados del almidón	104,12	157,81	186,75	186,74	187,08	186,60	186,60	186,60
1533 Alimentos balanceados	98,69	177,22	201,98	220,11	202,17	207,87	203,81	203,81
154 Otros productos alimenticios	108,61	171,88	203,39	207,47	220,98	222,30	222,80	225,01
1541 Productos de panadería	115,75	168,83	191,45	201,93	221,62	224,02	224,02	225,77
1542 Azúcar	73,84	127,22	172,82	163,43	172,64	172,33	171,67	172,23
1543 Productos de chocolate y golosinas	99,10	201,52	261,38	250,65	250,69	249,31	250,51	254,71
1544 Productos farináceos	103,35	135,79	152,02	152,87	158,02	157,90	159,41	161,85
1549 Otros productos alimenticios n.c.e.p.	114,38	185,18	216,00	222,88	237,61	239,59	240,56	242,83
155 Alcohol etílico y bebidas	104,77	148,74	171,46	184,95	203,90	204,45	205,89	207,66
1551 Alcohol etílico y bebidas alcohólicas destiladas	115,21	159,54	199,09	209,19	226,13	227,08	228,98	229,74
1552 Vinos y sidra	100,99	116,66	129,00	157,75	171,22	171,07	172,52	176,24
1553 Cervezas	121,25	151,72	245,36	314,00	341,60	345,13	346,50	346,50
1554 Bebidas no alcohólicas	101,93	170,09	179,82	168,23	189,21	189,45	190,83	191,76
16 Tabaco	102,95	112,85	134,55	176,09	219,35	219,35	219,35	219,35
17 Productos textiles	86,41	162,49	197,82	207,44	206,50	207,40	208,14	209,51
171 Materias primas textiles	82,43	166,36	202,90	207,07	204,12	203,41	204,42	205,94
172 Otros productos textiles	106,94	185,48	226,51	270,97	258,09	273,61	273,61	274,42
173 Tejidos y artículos de punto	90,29	146,07	176,71	189,68	197,27	197,88	198,14	199,34
18 Prendas de materiales textiles	86,25	103,39	119,19	133,96	143,80	144,09	145,19	145,34
19 Cuero, artículos de marroquinería y calzado	100,57	147,34	159,63	161,10	165,56	166,71	166,34	167,38
191 Cueros, valijas y artículos de marroquinería	113,73	212,70	230,06	227,45	232,96	233,21	233,58	233,88
1911 Cueros curtidos	117,07	233,05	248,31	243,23	248,16	248,47	248,20	248,41
1912 Valijas y artículos de marroquinería	100,31	130,84	156,63	163,96	171,85	171,84	174,77	175,42

## 7. PRECIOS MAYORISTAS

Cuadro 7.3.2

2005		2006								Concepto
Nov	Dic	Ene	Feb	Mar	Abr	May	Jun	Jul	Ago*	
<b>260,25</b>	<b>262,69</b>	<b>266,39</b>	<b>270,67</b>	<b>268,94</b>	<b>272,95</b>	<b>274,03</b>	<b>276,25</b>	<b>278,31</b>	<b>280,15</b>	<b>NIVEL GENERAL</b>
<b>260,69</b>	<b>263,19</b>	<b>267,04</b>	<b>271,35</b>	<b>269,46</b>	<b>273,62</b>	<b>274,44</b>	<b>276,31</b>	<b>278,48</b>	<b>280,48</b>	<b>N NACIONAL</b>
<b>331,16</b>	<b>336,32</b>	<b>351,90</b>	<b>365,33</b>	<b>350,61</b>	<b>362,98</b>	<b>357,43</b>	<b>355,89</b>	<b>360,32</b>	<b>361,62</b>	<b>1</b>
227,85	222,89	227,12	231,59	231,01	227,75	225,46	220,17	223,79	223,92	A
187,45	182,69	196,95	200,35	195,91	202,61	209,00	202,48	201,89	202,96	011
209,75	215,94	226,56	233,09	223,22	230,33	239,89	236,27	236,02	236,02	0111
133,30	92,64	110,82	108,56	112,80	120,73	125,93	112,29	109,49	115,59	0112
149,41	150,98	184,70	177,59	194,35	194,42	177,91	166,77	169,20	165,64	0113
258,87	253,76	250,28	255,58	257,96	247,06	238,11	233,74	240,60	240,02	012
293,54	285,53	281,51	288,64	292,09	276,46	264,32	258,87	267,76	267,15	0121
172,20	174,33	172,22	172,95	172,64	173,56	172,59	170,92	172,70	172,20	0122
231,32	222,36	231,97	234,67	241,31	267,67	272,78	274,73	259,87	271,58	B
617,06	650,81	697,16	735,61	680,76	732,56	716,96	724,89	734,00	736,99	C
665,12	703,22	755,28	798,77	736,64	795,12	777,31	785,73	796,00	799,29	11
246,62	246,72	249,14	248,70	249,98	250,21	251,71	255,85	256,06	256,72	14
<b>241,29</b>	<b>243,05</b>	<b>243,67</b>	<b>245,48</b>	<b>247,12</b>	<b>249,02</b>	<b>251,58</b>	<b>254,40</b>	<b>255,95</b>	<b>258,13</b>	<b>2</b>
244,55	246,32	246,97	248,79	250,48	252,39	255,02	257,75	259,34	261,59	D
222,85	225,71	225,69	226,53	228,03	229,46	227,94	230,06	230,19	231,02	15
219,07	227,26	223,76	224,14	229,01	229,15	222,48	221,83	222,83	223,89	151
223,00	233,65	230,62	228,87	235,49	235,05	224,93	222,87	222,99	224,14	1511
207,32	207,32	217,30	220,98	220,98	220,98	220,98	221,06	220,98	225,63	1512
198,07	198,82	196,38	199,08	201,21	203,63	204,20	205,91	211,16	211,67	1513
246,68	254,47	235,84	251,32	247,30	246,99	253,07	260,70	258,66	258,77	1514
253,37	252,17	252,23	253,28	253,74	253,94	253,90	253,99	254,26	254,26	152
202,19	201,35	205,70	207,48	207,28	207,84	214,81	215,19	213,72	213,79	153
203,09	201,14	206,50	206,48	205,22	204,92	214,58	214,28	211,07	210,55	1531
189,45	189,45	191,58	191,58	191,58	193,00	193,00	194,36	196,94	196,94	1532
204,41	207,23	208,86	217,90	221,45	224,76	225,03	227,41	230,47	232,70	1533
227,79	230,34	231,06	232,80	233,19	236,76	234,81	236,57	236,21	237,29	154
231,36	234,36	234,74	238,26	238,32	244,46	238,75	238,75	238,75	240,67	1541
172,36	174,21	175,38	175,13	176,25	176,68	178,63	187,39	185,41	185,84	1542
255,37	260,44	262,30	261,82	262,24	262,19	262,19	264,57	263,20	263,86	1543
162,26	164,19	165,58	165,41	165,96	166,36	166,36	168,78	168,74	169,12	1544
243,76	244,59	244,91	246,15	246,78	250,10	251,40	253,35	253,35	253,70	1549
212,50	213,25	214,64	214,46	214,43	216,21	216,73	224,95	225,23	226,34	155
230,86	231,33	232,07	232,32	233,74	236,91	236,97	237,34	237,43	237,54	1551
176,24	176,58	176,60	176,56	176,18	177,85	177,88	177,88	178,25	179,66	1552
366,58	366,58	373,30	371,90	371,90	371,90	373,30	373,30	373,30	373,30	1553
196,65	197,95	199,04	199,01	199,05	201,18	201,91	219,27	219,58	220,89	1554
219,35	219,35	219,35	219,35	219,35	219,35	219,35	219,35	219,35	219,35	16
211,06	211,89	214,90	217,41	219,93	220,74	221,55	223,03	223,05	222,49	17
208,03	208,18	212,42	213,96	216,06	216,44	217,04	218,48	218,23	218,07	171
274,42	276,34	278,77	290,95	290,95	290,95	290,95	290,95	291,48	291,48	172
199,97	202,18	202,31	204,41	208,68	210,83	212,39	214,43	214,95	213,22	173
148,20	148,92	149,54	151,08	154,85	155,36	156,32	158,30	159,69	161,08	18
168,10	168,48	169,26	170,25	171,42	171,42	172,02	172,03	172,56	173,79	19
235,01	235,40	236,33	235,01	238,80	241,22	241,48	241,82	241,91	244,94	191
249,68	249,83	250,82	249,16	253,78	256,59	256,52	256,59	256,63	260,47	1911
176,00	177,36	178,04	178,08	178,57	179,37	180,99	182,38	182,71	182,48	1912

(sigue)

## 7. PRECIOS MAYORISTAS

Cuadro 7.3.2 (continuación)

Concepto	2001	2002	2003	2004	2005	2005		
						Ago	Set	Oct
192 Calzado	94,95	119,45	129,58	132,79	136,81	138,34	137,66	139,01
20 Madera y productos de madera excepto muebles	93,41	136,83	158,80	182,60	227,95	229,13	233,76	236,19
201 Maderas aserradas	99,63	136,62	163,45	184,61	247,26	247,51	256,04	260,06
202 Productos de madera	87,40	137,03	154,31	180,65	209,27	211,35	212,20	213,10
2021 Tableros y paneles de madera	83,56	144,27	167,58	184,28	210,06	214,39	214,39	214,39
2022 Carpintería de madera	89,81	132,48	146,00	178,38	208,77	209,45	210,82	212,30
21 Papel y productos de papel	101,13	195,32	224,11	227,60	238,14	241,60	242,11	242,38
2101 Papeles	101,44	194,48	224,45	237,67	248,06	250,07	251,15	251,15
2102 Envases de papel y cartón	99,12	188,62	206,65	210,93	215,13	214,34	214,47	215,33
2109 Otros artículos de papel y cartón	103,55	204,94	247,10	241,52	260,63	270,97	271,49	271,20
22 Impresiones y reproducción de grabaciones	118,29	155,15	176,71	192,00	189,72	193,34	195,36	196,57
221 Diarios y revistas	122,69	139,51	153,95	161,74	179,83	178,45	183,39	186,35
222 Artículos de librería	115,25	165,98	192,49	212,97	196,57	203,65	203,65	203,65
23 Productos refinados del petróleo	129,49	252,36	353,73	362,93	381,17	382,13	382,93	388,63
24 Sustancias y productos químicos	112,14	197,35	231,14	244,02	267,66	264,40	266,83	272,76
241 Sustancias químicas básicas	107,86	222,40	277,78	318,11	368,45	351,99	357,34	382,55
2411 Sustancias químicas básicas	112,26	228,78	296,59	340,25	401,06	383,92	394,40	418,94
2412 Abonos y fertilizantes	101,37	157,87	247,70	278,80	320,67	329,22	327,77	327,65
2413 Sustancias plásticas y elastómeros	103,93	220,47	261,15	298,80	339,30	321,81	322,53	350,15
242 Otros productos químicos	114,03	190,82	219,25	225,01	242,01	242,25	243,96	245,02
2421 Insecticidas y plaguicidas	95,73	190,98	197,29	194,48	194,70	192,13	193,24	198,64
2422 Pinturas, barnices, enduidos y tintas de imprenta	101,69	198,06	229,29	238,83	270,57	276,51	277,09	277,32
2423 Productos farmacéuticos y veterinarios	121,65	184,14	215,28	221,77	231,97	231,89	234,97	236,39
2424 Jabones y detergentes	110,86	198,65	228,32	231,60	252,22	250,68	251,05	250,23
2429 Otros productos químicos	109,38	192,60	212,04	222,79	257,79	260,21	260,68	264,36
243 Fibras manufacturadas	81,44	203,52	232,75	250,89	268,99	260,25	261,58	266,68
25 Productos de caucho y plástico	105,47	181,66	206,44	226,64	252,56	247,61	250,01	255,20
251 Productos de caucho	102,17	192,02	229,44	247,52	257,69	256,72	259,30	259,91
2511 Cubiertas de caucho	95,21	203,58	249,50	266,50	271,51	268,39	268,39	268,39
2519 Otros productos de caucho	109,88	179,21	207,20	226,49	242,36	243,78	249,23	250,51
252 Productos de plástico	106,30	179,07	200,69	221,42	251,28	245,33	247,69	254,02
26 Productos de minerales no metálicos	94,85	141,09	179,53	194,87	207,77	208,59	209,44	211,51
261 Vidrio y productos de vidrio	89,48	134,31	162,05	177,14	187,13	187,35	187,32	188,82
269 Otros productos de minerales no metálicos	96,48	143,15	184,84	200,26	214,05	215,05	216,17	218,41
2691 Productos de cerámica no refractaria para uso no estructural	72,74	87,58	94,72	104,89	121,06	121,64	125,34	125,34
2692 Productos de cerámica refractaria	102,26	144,09	148,11	159,03	176,83	182,99	182,99	182,29
2693 Productos de arcilla y cerámica no refractaria para uso estructural	84,05	108,53	128,33	154,49	167,80	170,22	170,79	174,37
2694 Cemento y cal	107,04	174,67	254,97	268,78	275,01	275,14	275,14	275,52
2695 Artículos de hormigón, de cemento y de yeso	98,36	130,55	156,44	170,03	190,54	190,31	191,33	196,39
2699 Otros artículos de minerales no metalíferos n.c.e.p.	99,85	185,77	201,78	206,41	233,68	237,09	242,82	245,12
27 Productos metálicos básicos	95,15	188,99	233,75	285,48	331,59	332,85	333,18	340,20
271 Productos de minerales ferrosos en formas básicas	94,73	208,71	263,67	326,51	381,99	380,66	380,66	381,36
272 Productos de minerales no ferrosos en formas básicas	122,50	206,64	221,45	258,19	289,40	290,08	296,51	298,79
273 Productos de fundición	92,30	160,65	195,61	234,50	270,04	274,81	274,81	290,81
28 Productos metálicos excepto máquinas y equipos	107,15	196,99	226,66	267,13	303,01	306,70	303,70	306,94
281 Productos metálicos estructurales, recipientes y generadores de vapor	121,22	203,79	231,30	261,22	306,12	320,89	305,98	311,43

## 7. PRECIOS MAYORISTAS

Cuadro 7.3.2

2005		2006								Concepto
Nov	Dic	Ene	Feb	Mar	Abr	May	Jun	Jul	Ago*	
139,56	139,93	140,65	142,62	142,67	141,65	142,38	142,25	142,98	143,44	192
240,99	242,09	244,20	247,04	247,80	249,67	252,28	259,16	268,01	272,64	20
262,99	265,20	267,51	270,60	270,34	270,03	273,59	285,86	298,12	302,13	201
219,72	219,73	221,65	224,26	226,00	229,96	231,66	233,32	238,88	244,12	202
216,50	218,24	218,45	222,17	222,49	228,09	229,25	229,24	231,59	239,56	2021
221,73	220,67	223,66	225,56	228,20	231,14	233,17	235,88	243,45	246,98	2022
242,71	244,56	245,43	247,29	247,94	248,98	249,98	250,51	251,49	251,69	21
251,06	252,51	254,24	255,91	258,16	260,70	262,47	262,80	263,67	264,28	2101
215,91	217,07	217,79	218,61	218,96	219,02	219,77	221,00	222,44	222,53	2102
271,55	274,64	275,02	278,40	278,15	279,27	279,95	279,72	280,16	280,16	2109
198,55	202,80	202,67	203,39	203,68	206,16	206,38	214,15	216,12	216,91	22
188,26	188,59	188,27	190,04	190,73	196,81	197,34	198,05	198,07	200,00	221
205,68	212,65	212,65	212,65	212,65	212,65	212,65	225,31	228,62	228,62	222
392,08	389,83	391,00	391,68	398,16	394,60	397,73	397,49	399,93	401,29	23
277,98	279,98	280,69	280,86	281,83	282,78	284,96	287,65	289,84	292,00	24
400,92	401,51	406,62	405,34	403,75	401,74	403,14	412,74	419,22	424,77	241
452,50	452,56	457,77	445,52	449,49	447,40	454,47	467,59	473,84	478,23	2411
327,86	335,03	336,14	336,41	336,61	337,03	336,62	374,85	372,85	372,56	2412
354,67	355,34	360,61	370,13	362,88	360,80	356,67	360,83	368,11	375,21	2413
246,94	248,92	248,40	248,91	250,45	252,17	254,39	255,39	256,32	257,54	242
198,52	199,93	201,05	202,54	202,56	202,59	205,94	207,32	207,04	206,65	2421
278,40	285,29	286,04	287,19	287,19	292,81	296,37	297,51	301,90	304,36	2422
237,31	239,09	238,89	238,93	239,81	242,00	245,26	245,44	246,66	246,32	2423
253,72	254,34	251,06	251,40	255,02	254,70	254,33	255,37	255,47	257,53	2424
268,95	270,82	275,01	277,43	278,53	280,67	283,33	288,34	286,83	293,41	2429
270,34	286,41	291,86	292,71	297,09	297,21	305,10	305,60	314,04	319,32	243
260,16	261,62	261,38	262,12	262,11	262,73	265,28	266,22	269,02	272,40	25
265,43	266,70	266,72	269,43	269,98	270,26	272,62	274,35	277,56	283,59	251
277,24	284,47	284,46	284,48	282,29	282,29	285,79	288,13	287,69	287,69	2511
252,33	247,01	247,05	252,75	256,34	256,92	258,01	259,09	266,34	279,05	2519
258,84	260,35	260,05	260,29	260,15	260,85	263,45	264,19	266,88	269,60	252
212,32	212,97	216,11	216,86	215,21	219,69	222,12	223,40	225,63	226,31	26
189,67	189,67	189,99	189,88	186,48	188,10	188,46	188,45	189,24	189,34	261
219,21	220,05	224,06	225,06	223,95	229,30	232,36	234,04	236,70	237,56	269
125,34	128,08	131,03	131,03	131,03	131,03	131,03	131,03	132,58	132,58	2691
183,41	185,92	196,68	198,47	198,47	199,92	205,55	211,11	211,11	213,69	2692
176,12	177,73	184,26	184,84	186,38	185,75	190,81	197,77	201,03	202,99	2693
276,14	276,66	276,73	277,00	272,13	285,64	285,64	285,35	286,11	286,11	2694
197,31	197,36	204,12	206,19	206,42	208,26	215,81	216,17	222,92	222,92	2695
244,50	244,50	250,89	254,24	257,76	258,73	260,09	260,26	260,55	264,95	2699
340,84	338,26	334,36	338,99	337,03	341,34	345,52	347,18	355,12	356,66	27
381,36	375,45	375,16	376,37	378,50	378,80	378,80	379,82	379,82	383,15	271
303,06	315,03	318,46	328,11	335,43	348,33	356,30	378,00	382,64	377,59	272
291,86	291,86	282,25	290,81	282,25	290,81	300,06	300,06	318,93	318,93	273
311,70	314,35	316,91	320,35	322,84	326,72	345,34	348,21	349,83	361,31	28
319,40	320,45	326,09	332,60	332,64	336,45	373,94	374,88	375,93	394,66	281

(sigue)

## 7. PRECIOS MAYORISTAS

Cuadro 7.3.2 (continuación)

Concepto	2001	2002	2003	2004	2005	2005		
						Ago	Set	Oct
2811 Productos metálicos para uso estructural	121,58	203,64	231,60	260,79	304,28	319,19	303,69	309,35
2813 Generadores de vapor	109,18	209,03	221,29	275,89	369,11	379,37	384,53	382,70
289 Otros productos metálicos excepto máquinas, equipos y muebles	102,35	194,66	225,08	269,15	301,94	301,86	302,93	305,41
2893 Herramientas de mano y artículos de ferretería	110,82	182,29	201,00	222,16	229,74	230,39	229,29	232,14
2899 Otros productos metálicos n.c.e.p.	101,18	196,38	228,41	275,65	311,93	311,74	313,11	315,54
29 Máquinas y equipos	97,32	158,00	177,70	192,91	218,01	220,25	222,96	225,79
291 Máquinas de uso general	96,27	147,46	165,16	171,68	183,21	184,03	186,23	188,69
2911 Motores a explosión excepto para automotores	102,82	171,03	205,77	222,92	240,24	242,46	247,70	250,22
2912 Bombas y compresores	96,55	147,87	172,03	182,94	203,30	205,94	208,91	211,41
2913 Rodamientos	86,69	196,68	198,62	189,58	199,36	196,68	199,17	202,71
2915 Equipos de elevación y manipulación	97,50	134,97	150,53	157,30	164,27	163,41	164,15	167,51
2919 Otra maquinaria de uso general	94,66	139,26	149,41	151,03	156,09	155,98	157,12	159,19
292 Máquinas de uso especial	103,32	183,62	207,26	230,34	256,57	258,05	261,47	263,82
2921 Máquinas agrícolas	110,54	229,77	257,36	289,45	327,99	327,68	334,27	336,90
2922 Máquinas herramientas	96,90	110,22	116,88	127,38	136,22	137,08	137,08	138,66
2924 Máquinas para la industria extractiva y obras de construcción	96,79	166,46	213,28	219,48	234,38	236,85	237,50	240,09
2925 Máquinas para la elaboración o procesamiento de alimentos y bebidas	94,09	130,34	145,85	157,23	170,36	174,52	174,60	177,45
2926 Máquinas para lavaderos industriales	98,04	174,52	212,89	261,36	283,96	290,87	290,87	290,87
2927 Armas y municiones	99,56	197,13	237,11	252,56	276,45	282,31	282,31	282,31
293 Otros aparatos de uso doméstico	93,02	145,54	163,71	180,40	217,73	222,03	224,61	228,22
31 Máquinas y aparatos eléctricos	83,59	166,74	183,97	226,48	264,95	263,49	269,00	278,05
311 Motores, generadores y transformadores eléctricos	90,59	169,08	181,32	201,69	240,14	242,85	248,12	249,87
312 Aparatos de distribución y control eléctrico	89,02	155,42	162,31	166,15	170,10	170,13	170,38	173,07
313 Conductores eléctricos	87,60	201,04	225,53	321,22	403,33	400,80	411,94	420,95
314 Acumuladores eléctricos	86,72	176,14	210,31	243,98	273,33	279,30	279,30	279,30
315 Equipos de iluminación	76,88	146,59	161,43	178,59	186,50	183,11	191,73	193,82
319 Otros equipos eléctricos	71,58	125,49	134,66	151,67	160,96	154,70	154,82	181,03
32 Equipos y aparatos de radio y televisión	52,16	93,84	103,00	97,55	93,56	93,82	93,96	93,51
33 Equipos para medicina e instrumentos de medición	87,73	142,08	153,84	156,06	159,80	161,66	162,07	162,38
3311 Equipos para medicina	100,98	166,71	180,78	184,65	192,72	196,30	197,07	197,78
3312 Instrumentos de medición de servicios domiciliarios	72,39	113,56	122,65	122,97	121,70	121,56	121,56	121,41
34 Vehículos automotores, carrocerías y repuestos	92,09	157,28	177,70	194,77	217,18	219,74	225,40	227,61
341 Vehículos automotores	90,28	167,58	188,20	192,38	212,44	217,61	221,95	224,21
342 Carrocerías y remolques	87,48	119,64	140,92	177,93	210,35	209,14	214,64	214,64
343 Repuestos para automotores	97,73	140,43	160,14	204,77	230,68	227,61	236,61	239,20
35 Otros medios de transporte	98,14	123,02	146,83	154,30	170,31	172,52	174,35	174,35
3591 Motocicletas	98,12	123,11	147,37	155,19	171,63	173,85	175,77	175,77
3599 Otros medios de transporte	98,48	121,23	136,11	136,51	144,05	146,06	146,13	146,13
36 Muebles y otros productos industriales	102,28	146,00	167,69	186,69	207,83	207,06	209,77	211,09
361 Muebles y colchones	102,00	144,20	170,05	191,05	212,92	212,82	216,11	216,99
369 Otros productos manufacturados	103,22	151,90	159,95	172,42	191,17	188,20	188,97	191,77
E Energía eléctrica	65,91	66,97	71,34	88,20	111,26	114,08	114,08	113,18

## 7. PRECIOS MAYORISTAS

Cuadro 7.3.2

2005		2006								Concepto
Nov	Dic	Ene	Feb	Mar	Abr	May	Jun	Jul	Ago*	
317,55	318,40	324,06	330,99	330,98	334,86	373,37	374,32	374,97	394,25	2811
382,70	390,51	395,65	388,02	389,39	391,00	393,29	394,22	408,62	408,66	2813
309,07	312,27	313,78	316,16	319,50	323,40	335,57	339,10	340,92	349,93	289
234,04	233,05	234,34	235,70	236,68	238,55	244,48	264,08	267,28	273,98	2893
319,45	323,23	324,77	327,29	330,95	335,13	348,18	349,48	351,10	360,43	2899
226,94	230,76	234,33	235,77	238,19	239,55	241,92	245,25	248,66	251,87	29
189,35	190,14	196,47	198,31	199,24	199,62	201,63	205,94	209,92	213,76	291
250,22	253,41	252,65	254,86	257,79	260,04	260,04	267,85	277,37	277,37	2911
213,54	214,07	222,03	226,20	227,13	227,13	232,46	233,94	236,10	245,25	2912
202,30	206,95	207,03	209,58	216,82	217,01	214,03	217,09	217,38	216,80	2913
167,51	167,51	167,51	167,51	167,40	167,54	167,54	170,81	170,81	177,66	2915
159,29	159,44	168,90	169,45	169,51	169,69	170,94	176,59	181,58	182,42	2919
266,71	268,45	270,87	273,15	275,34	275,99	276,71	280,37	285,05	288,25	292
341,57	343,93	347,09	349,63	349,90	350,23	349,04	351,15	355,98	360,17	2921
138,82	139,35	143,70	143,54	143,54	143,54	144,37	148,06	148,83	150,78	2922
240,61	241,68	244,21	247,70	250,07	250,07	250,35	251,31	257,89	257,60	2924
178,02	178,58	178,58	181,24	187,11	188,22	190,03	193,67	201,14	203,47	2925
299,35	300,16	300,16	300,16	312,76	317,02	327,57	345,79	346,72	353,83	2926
282,31	291,20	293,50	301,41	304,67	306,60	320,09	337,25	337,25	337,25	2927
228,30	236,91	238,82	239,13	243,20	246,16	250,33	252,41	254,15	256,76	293
286,57	292,85	298,86	310,10	316,71	332,95	379,37	387,74	389,56	409,31	31
261,16	260,61	264,05	272,42	278,91	279,58	298,29	306,10	309,23	310,60	311
169,36	173,10	172,94	173,45	176,60	176,71	181,15	183,32	183,32	183,43	312
443,25	459,03	474,97	499,96	510,73	560,80	687,66	709,96	695,35	762,65	313
279,30	279,30	298,71	298,71	317,84	324,33	326,55	326,55	326,55	326,55	314
194,00	197,36	185,76	198,88	199,52	199,61	220,20	216,24	222,49	210,40	315
180,16	183,66	184,01	185,44	185,44	184,92	186,67	187,98	212,45	212,19	319
92,92	93,06	92,29	93,60	93,60	93,68	93,68	93,68	92,67	92,67	32
162,29	162,80	163,10	163,65	165,43	166,39	169,45	170,01	170,25	170,46	33
197,20	198,68	198,43	199,39	199,42	200,54	206,50	206,84	210,54	210,79	3311
121,89	121,26	122,21	122,28	126,09	126,86	126,57	127,39	123,62	123,77	3312
229,01	230,77	229,73	235,04	236,22	241,25	243,08	250,65	251,70	253,98	34
224,98	227,21	230,09	232,46	233,95	238,17	239,56	244,51	247,90	247,53	341
214,64	218,66	224,59	224,59	227,38	218,84	220,60	220,60	230,33	230,33	342
242,55	242,55	230,06	244,01	244,01	254,33	257,25	273,18	266,30	275,78	343
178,19	181,44	181,48	180,59	180,66	184,63	184,63	184,63	184,46	184,51	35
179,75	183,04	183,04	182,11	182,11	186,27	186,27	186,27	186,27	186,27	3591
147,10	149,79	150,46	150,46	151,83	152,10	152,10	152,10	148,53	149,62	3599
212,99	214,67	216,40	216,07	219,33	220,54	223,68	225,20	230,33	235,10	36
219,47	221,09	223,00	223,46	226,35	227,55	231,65	232,60	238,70	241,87	361
191,77	193,64	194,78	191,88	196,35	197,58	197,58	200,97	202,92	212,92	369
110,21	111,79	111,00	112,26	111,95	113,40	113,40	119,51	119,51	119,15	E

(sigue)

## 7. PRECIOS MAYORISTAS

**Cuadro 7.3.2** (conclusión)

Concepto	2001	2002	2003	2004	2005	2005		
						Ago	Set	Oct
<b>I IMPORTADO</b>	<b>90,28</b>	<b>235,32</b>	<b>239,24</b>	<b>245,75</b>	<b>251,00</b>	<b>247,24</b>	<b>246,72</b>	<b>251,50</b>
A Productos agropecuarios y de la silvicultura	105,81	212,68	224,13	249,13	285,90	275,40	284,05	315,27
01 Agropecuarios	106,68	207,98	219,14	244,69	284,13	272,33	281,48	314,97
0111 Cauchos naturales	87,89	238,18	252,62	299,61	326,91	336,40	344,97	365,50
0113 Frutas y cafés	118,28	189,33	198,48	210,78	257,72	232,78	242,30	283,78
02 Productos de la silvicultura	97,40	258,37	272,51	292,20	303,13	305,14	308,96	318,17
C Productos minerales	102,87	269,71	360,21	379,26	412,62	421,80	420,29	417,76
D Productos manufacturados	89,62	236,12	239,49	245,23	249,14	245,62	244,73	248,48
15 Alimentos y bebidas	114,96	427,52	443,68	389,24	366,08	350,00	351,50	355,61
154 Productos alimenticios	120,89	541,86	539,32	453,67	429,36	405,40	404,54	411,26
155 Bebidas	105,67	248,19	293,67	288,19	266,82	263,11	268,31	268,31
20 Madera y productos de madera excepto muebles	127,29	330,91	344,04	364,52	385,33	380,46	391,64	394,21
21 Papel y productos de papel	97,80	239,96	223,12	249,56	260,63	261,51	262,90	266,28
22 Impresiones y reproducción de grabaciones	110,14	117,29	125,99	136,99	137,49	137,77	137,77	137,77
24 Sustancias y productos químicos	96,26	256,94	265,84	277,42	281,74	275,77	268,65	280,11
241 Sustancias químicas básicas	107,89	297,67	312,70	333,68	343,20	334,13	321,20	338,16
2411 Sustancias químicas básicas	92,57	287,92	293,90	298,32	288,93	283,42	262,97	276,38
2412 Abonos y fertilizantes	78,92	210,00	198,52	213,71	223,55	232,60	229,75	234,36
2413 Sustancias plásticas y elastómeros	147,66	337,28	377,75	436,47	487,64	466,98	468,58	495,89
242 Otros productos químicos	80,83	202,93	203,70	202,81	200,25	198,38	198,95	203,14
2421 Insecticidas y plaguicidas	90,21	237,21	236,64	232,25	229,43	228,29	228,78	234,52
2423 Productos farmacéuticos y veterinarios	78,15	199,30	207,77	208,47	207,25	205,05	205,72	209,68
2429 Otros productos químicos	80,92	196,68	189,63	188,08	184,15	182,42	182,92	186,89
26 Productos de minerales no metálicos	108,27	319,21	355,02	354,66	346,91	338,09	336,68	343,44
27 Productos metálicos básicos	94,25	251,01	268,92	369,63	404,15	399,45	404,82	392,37
271 Productos de minerales ferrosos en formas básicas	96,64	246,46	265,43	373,22	413,36	406,15	407,62	409,18
272 Productos de minerales no ferrosos en formas básicas	90,34	258,44	274,64	363,76	389,09	388,48	400,24	364,87
29 Máquinas y equipos	89,21	218,15	207,71	201,81	201,43	199,86	201,39	202,99
291 Máquinas de uso general	93,35	225,44	216,90	212,40	211,87	210,39	212,55	214,66
292 Máquinas de uso especial	86,98	214,22	202,75	196,10	195,80	194,17	195,37	196,70
2922 Máquinas herramientas	74,34	170,66	170,85	154,77	158,81	160,68	160,85	161,47
2929 Máquinas de uso especial en la industria manufacturera y sus accesorios	92,68	233,89	217,16	214,76	212,50	209,29	210,95	212,60
30 Máquinas de oficina e informática	78,01	206,51	205,25	194,84	193,51	192,46	192,99	194,66
31 Máquinas y aparatos eléctricos	95,30	272,38	273,97	273,31	271,84	268,04	270,82	275,44
32 Equipos y aparatos de radio y televisión	65,46	178,11	190,58	158,72	156,07	154,55	155,74	156,92
321 Componentes electrónicos	100,20	336,30	318,44	265,61	262,48	257,56	261,44	265,28
323 Aparatos de grabación y reproducción de sonidos	50,07	108,01	133,92	111,35	108,92	108,90	108,90	108,90

## 7. PRECIOS MAYORISTAS

Cuadro 7.3.2

2005		2006								Concepto
Nov	Dic	Ene	Feb	Mar	Abr	May	Jun	Jul	Ago*	
<b>254,79</b>	<b>256,48</b>	<b>258,38</b>	<b>262,20</b>	<b>262,56</b>	<b>264,70</b>	<b>269,07</b>	<b>275,49</b>	<b>276,11</b>	<b>276,11</b>	<b>I IMPORTADO</b>
327,20	320,54	332,87	355,57	362,11	371,77	400,59	441,21	434,07	399,43	A
328,25	320,16	332,32	354,60	361,72	372,11	402,05	444,92	437,19	400,76	01
357,64	374,22	405,72	463,41	468,83	466,09	556,15	646,29	629,81	582,32	0111
310,11	286,78	287,00	287,42	295,60	314,09	306,92	320,62	318,29	288,69	0113
316,99	324,29	338,26	364,98	365,93	368,52	386,43	405,20	403,71	386,50	02
411,71	414,23	421,80	421,80	427,35	423,82	427,35	491,91	429,36	436,93	C
251,45	253,47	254,93	258,02	258,11	259,97	263,36	268,25	269,37	270,73	D
357,85	353,27	355,16	364,91	364,98	374,74	363,96	363,38	367,93	365,74	15
414,93	407,10	410,20	404,82	404,93	420,91	418,82	417,87	425,32	421,74	154
268,31	268,84	268,84	302,31	302,31	302,31	277,91	277,91	277,91	277,91	155
394,73	400,16	401,20	406,23	408,31	408,47	409,67	426,05	426,99	439,62	20
266,13	269,89	271,71	272,60	273,38	273,65	271,83	277,06	277,06	276,87	21
137,77	137,77	140,56	140,56	140,56	140,56	140,56	140,56	140,56	140,56	22
285,99	288,68	288,83	290,78	295,15	296,57	296,94	301,03	301,50	304,35	24
349,34	352,32	351,29	353,50	360,78	363,61	365,16	371,10	371,73	377,24	241
288,48	292,84	294,24	298,03	306,28	311,55	310,24	314,67	313,36	313,09	2411
228,66	234,14	246,63	250,58	240,06	247,29	244,88	239,84	243,13	239,62	2412
508,56	507,98	498,79	497,14	505,97	502,50	511,17	522,73	527,08	547,19	2413
201,98	204,29	205,99	207,60	208,12	207,66	206,47	208,11	208,36	207,70	242
230,70	238,71	239,00	238,67	236,95	237,37	233,92	237,78	237,70	237,48	2421
209,31	211,62	212,89	213,46	214,93	214,78	213,61	215,28	215,56	214,75	2423
185,67	186,30	188,89	192,17	192,36	191,29	190,74	191,69	192,01	191,39	2429
343,44	345,91	349,39	349,39	349,76	351,48	351,48	351,48	353,58	353,58	26
404,70	405,97	414,85	423,08	421,92	433,91	479,01	512,66	518,37	529,09	27
405,91	412,34	411,27	413,44	413,50	420,89	436,50	465,84	486,34	511,66	271
402,73	395,55	420,70	438,85	435,69	455,20	548,54	589,23	570,75	557,60	272
203,01	205,89	207,32	209,29	204,81	205,17	205,60	205,98	207,15	210,40	29
214,81	218,03	218,61	221,36	207,61	208,13	208,26	209,85	210,72	218,17	291
196,64	199,33	201,23	202,78	203,30	203,57	204,17	203,89	205,22	206,21	292
161,28	161,03	162,22	165,73	165,73	165,73	165,73	166,56	169,15	169,02	2922
212,60	216,62	218,84	219,50	220,27	220,66	221,52	220,74	221,50	222,99	2929
194,44	196,03	194,25	192,09	192,14	192,24	191,79	192,27	192,30	192,25	30
274,86	276,47	280,48	283,28	271,35	271,35	269,18	271,93	271,93	271,35	31
157,44	157,76	159,12	166,58	166,60	166,65	166,27	166,74	167,25	158,88	32
266,95	268,00	272,77	280,88	280,93	281,09	279,86	281,39	283,06	277,43	321
108,90	108,90	108,75	115,93	115,93	115,93	115,93	115,93	115,93	106,35	323

## 7. PRECIOS MAYORISTAS

Cuadro 7.3.3 IPP, base 1993=100, desagregado hasta cuatro dígitos

Concepto	2001	2002	2003	2004	2005	2005		
						Ago	Set	Oct
<b>NIVEL GENERAL</b>	<b>100,49</b>	<b>179,13</b>	<b>214,26</b>	<b>230,79</b>	<b>250,16</b>	<b>253,80</b>	<b>258,67</b>	<b>261,56</b>
<b>1 Primarios</b>	<b>100,28</b>	<b>212,31</b>	<b>256,65</b>	<b>278,68</b>	<b>303,45</b>	<b>315,86</b>	<b>334,54</b>	<b>337,76</b>
A Productos agropecuarios	81,81	171,06	206,19	213,13	211,91	219,98	220,62	222,29
011 Agrícolas	74,43	186,65	195,17	207,09	184,87	192,99	197,28	194,07
0111 Cereales y oleaginosas	77,28	217,31	223,71	235,88	209,01	222,66	216,38	215,45
0112 Hortalizas y legumbres	57,81	101,31	96,08	106,47	104,76	102,44	151,40	134,46
0113 Frutas	82,17	113,05	159,43	172,26	148,48	134,95	139,22	142,84
012 Ganaderos	89,66	154,45	217,94	219,56	240,71	248,72	245,47	252,34
0121 Ganado vacuno y leche	91,33	163,65	230,12	239,40	270,30	279,84	275,65	285,51
0122 Ganado porcino y productos de granja	85,55	131,79	187,95	170,77	167,93	172,18	171,24	170,75
B Productos pesqueros	136,56	171,61	188,29	203,63	226,91	256,13	259,84	238,59
C Productos minerales	146,82	330,99	404,06	468,49	565,09	587,44	657,69	668,14
11 Petróleo crudo y gas natural	152,61	356,31	432,89	499,68	603,92	629,08	706,89	717,63
14 Productos minerales no metalíferos	97,31	114,28	157,34	201,62	232,84	231,18	236,67	244,62
<b>2 Manufacturados y Energía eléctrica</b>	<b>100,55</b>	<b>169,95</b>	<b>202,53</b>	<b>217,53</b>	<b>235,41</b>	<b>236,63</b>	<b>237,67</b>	<b>240,46</b>
D Productos manufacturados	101,31	172,22	205,43	220,38	238,15	239,33	240,40	243,27
15 Alimentos y bebidas	100,54	166,91	198,93	206,63	217,44	220,63	219,43	220,94
151 Productos de carnes, pescados, frutas, legumbres, hortalizas y aceites	89,46	164,22	198,65	210,21	218,83	222,43	218,71	221,04
1511 Productos cárnicos	91,86	136,08	174,18	184,57	206,86	209,58	209,99	212,32
1512 Conservas de pescados	92,70	152,90	196,54	206,84	201,76	200,25	200,25	204,29
1513 Conservas de frutas, hortalizas y legumbres	86,64	146,30	177,11	187,03	194,18	194,49	195,29	197,70
1514 Aceites y grasas vegetales	86,26	219,91	248,47	262,89	251,89	259,18	246,14	248,18
152 Productos lácteos	120,15	169,08	230,53	230,97	243,90	249,89	250,10	249,32
153 Productos de molinería, almidones y alimentos balanceados	95,09	200,63	203,64	200,79	195,79	203,32	201,69	200,47
1531 Harinas	93,12	211,63	206,01	197,39	195,13	204,07	202,88	201,20
1532 Productos derivados del almidón	104,12	157,81	186,75	186,74	187,08	186,60	186,60	186,60
1533 Alimentos balanceados	98,69	177,22	201,98	220,11	202,17	207,87	203,81	203,81
154 Otros productos alimenticios	108,48	171,89	203,54	207,53	220,96	222,27	222,77	224,98
1541 Productos de panadería	115,75	168,83	191,45	201,93	221,62	224,02	224,02	225,77
1542 Azúcar	73,84	127,22	172,82	163,43	172,64	172,33	171,67	172,23
1543 Productos de chocolate y golosinas	99,10	201,52	261,38	250,65	250,69	249,31	250,51	254,71
1544 Productos farináceos	103,35	135,79	152,02	152,87	158,02	157,90	159,41	161,85
1549 Otros productos alimenticios n.c.e.p.	114,38	185,18	216,00	222,88	237,61	239,59	240,56	242,83
155 Alcohol etílico y bebidas	104,86	148,54	171,53	185,35	204,29	204,84	206,28	208,06
1551 Alcohol etílico y bebidas alcohólicas destiladas	115,21	159,54	199,09	209,19	226,13	227,08	228,98	229,74
1552 Vinos y sidra	100,99	116,66	129,00	157,75	171,22	171,07	172,52	176,24
1553 Cervezas	121,25	151,72	245,36	314,00	341,60	345,13	346,50	346,50
1554 Bebidas no alcohólicas	101,93	170,09	179,82	168,23	189,21	189,45	190,83	191,76
16 Tabaco	102,95	112,85	134,55	176,09	219,35	219,35	219,35	219,35
17 Productos textiles	86,20	162,80	198,22	207,57	206,47	207,30	208,06	209,44
171 Materias primas textiles	82,43	166,36	202,90	207,07	204,12	203,41	204,42	205,94
172 Otros productos textiles	106,94	185,48	226,51	270,97	258,09	273,61	273,61	274,42
173 Tejidos y artículos de punto	90,29	146,07	176,71	189,68	197,27	197,88	198,14	199,34
18 Prendas de materiales textiles	86,25	103,39	119,19	133,96	143,80	144,09	145,19	145,34
19 Cuero, artículos de marroquinería y calzado	105,21	171,09	184,53	184,29	188,96	189,84	189,58	190,37
191 Cueros, valijas y artículos de marroquinería	114,97	220,26	236,83	233,30	238,60	238,87	239,00	239,27
1911 Cueros curtidos	117,07	233,05	248,31	243,23	248,16	248,47	248,20	248,41
1912 Valijas y artículos de marroquinería	100,31	130,84	156,63	163,96	171,85	171,84	174,77	175,42

## 7. PRECIOS MAYORISTAS

Cuadro 7.3.3

2005		2006								Concepto
Nov	Dic	Ene	Feb	Mar	Abr	May	Jun	Jul	Ago*	
<b>261,48</b>	<b>264,28</b>	<b>267,87</b>	<b>272,45</b>	<b>270,43</b>	<b>274,65</b>	<b>275,61</b>	<b>277,60</b>	<b>279,59</b>	<b>281,54</b>	<b>NIVEL GENERAL</b>
<b>326,23</b>	<b>332,14</b>	<b>348,57</b>	<b>361,83</b>	<b>346,82</b>	<b>359,81</b>	<b>355,08</b>	<b>353,45</b>	<b>357,57</b>	<b>358,76</b>	<b>1</b>
223,37	219,71	225,39	229,82	228,54	226,65	225,50	220,23	223,33	223,40	A
190,41	188,07	202,36	205,98	201,28	207,80	213,93	207,82	207,41	208,09	011
209,75	215,94	226,56	233,09	223,22	230,33	239,89	236,27	236,02	236,02	0111
133,30	92,64	110,82	108,56	112,80	120,73	125,93	112,29	109,49	115,59	0112
149,41	150,98	184,70	177,59	194,35	194,42	177,91	166,77	169,20	165,64	0113
258,47	253,40	249,92	255,20	257,57	246,72	237,81	233,46	240,29	239,71	012
293,54	285,53	281,51	288,64	292,09	276,46	264,32	258,87	267,76	267,15	0121
172,20	174,33	172,22	172,95	172,64	173,56	172,59	170,92	172,70	172,20	0122
231,32	222,36	231,97	234,67	241,31	267,67	272,78	274,73	259,87	271,58	B
621,32	655,46	702,32	741,21	685,72	738,10	722,31	730,28	739,50	742,51	C
665,12	703,22	755,28	798,77	736,64	795,12	777,31	785,73	796,00	799,29	11
246,62	246,72	249,14	248,70	249,98	250,21	251,71	255,85	256,06	256,72	14
<b>243,56</b>	<b>245,49</b>	<b>245,53</b>	<b>247,71</b>	<b>249,29</b>	<b>251,07</b>	<b>253,62</b>	<b>256,61</b>	<b>258,01</b>	<b>260,17</b>	<b>2</b>
246,50	248,44	248,50	250,70	252,32	254,11	256,71	259,63	261,07	263,28	D
225,06	228,61	226,65	229,00	230,04	231,21	230,31	232,83	232,75	233,54	15
226,18	234,09	226,93	231,38	233,78	233,79	230,63	232,18	232,32	233,23	151
223,00	233,65	230,62	228,87	235,49	235,05	224,93	222,87	222,99	224,14	1511
207,32	207,32	217,30	220,98	220,98	220,98	220,98	221,06	220,98	225,63	1512
198,07	198,82	196,38	199,08	201,21	203,63	204,20	205,91	211,16	211,67	1513
246,68	254,47	235,84	251,32	247,30	246,99	253,07	260,70	258,66	258,77	1514
253,37	252,17	252,23	253,28	253,74	253,94	253,90	253,99	254,26	254,26	152
202,20	201,31	205,69	207,39	207,14	207,66	214,74	215,09	213,55	213,59	153
203,09	201,14	206,50	206,48	205,22	204,92	214,58	214,28	211,07	210,55	1531
189,45	189,45	191,58	191,58	191,58	193,00	193,00	194,36	196,94	196,94	1532
204,41	207,23	208,86	217,90	221,45	224,76	225,03	227,41	230,47	232,70	1533
227,73	230,27	231,00	232,72	233,11	236,65	234,74	236,53	236,16	237,23	154
231,36	234,36	234,74	238,26	238,32	244,46	238,75	238,75	238,75	240,67	1541
172,36	174,21	175,38	175,13	176,25	176,68	178,63	187,39	185,41	185,84	1542
255,37	260,44	262,30	261,82	262,24	262,19	262,19	264,57	263,20	263,86	1543
162,26	164,19	165,58	165,41	165,96	166,36	166,36	168,78	168,74	169,12	1544
243,76	244,59	244,91	246,15	246,78	250,10	251,40	253,35	253,35	253,70	1549
212,89	213,64	215,04	214,85	214,83	216,61	217,13	225,20	225,48	226,58	155
230,86	231,33	232,07	232,32	233,74	236,91	236,97	237,34	237,43	237,54	1551
176,24	176,58	176,60	176,56	176,18	177,85	177,88	177,88	178,25	179,66	1552
366,58	366,58	373,30	371,90	371,90	371,90	373,30	373,30	373,30	373,30	1553
196,65	197,95	199,04	199,01	199,05	201,18	201,91	219,27	219,58	220,89	1554
219,35	219,35	219,35	219,35	219,35	219,35	219,35	219,35	219,35	219,35	16
211,02	211,81	214,90	217,37	219,85	220,63	221,43	222,91	222,90	222,37	17
208,03	208,18	212,42	213,96	216,06	216,44	217,04	218,48	218,23	218,07	171
274,42	276,34	278,77	290,95	290,95	290,95	290,95	290,95	291,48	291,48	172
199,97	202,18	202,31	204,41	208,68	210,83	212,39	214,43	214,95	213,22	173
148,20	148,92	149,54	151,08	154,85	155,36	156,32	158,30	159,69	161,08	18
191,25	191,59	192,42	192,64	194,77	195,58	196,01	196,07	196,46	198,39	19
240,45	240,76	241,71	240,26	244,36	246,92	247,06	247,30	247,37	250,70	191
249,68	249,83	250,82	249,16	253,78	256,59	256,52	256,59	256,63	260,47	1911
176,00	177,36	178,04	178,08	178,57	179,37	180,99	182,38	182,71	182,48	1912

(sigue)

## 7. PRECIOS MAYORISTAS

Cuadro 7.3.3 (continuación)

Concepto	2001	2002	2003	2004	2005	2005		
						Ago	Set	Oct
192 Calzado	94,95	119,45	129,58	132,79	136,81	138,34	137,66	139,01
20 Madera y productos de madera excepto muebles	93,36	136,91	158,95	182,64	227,91	229,12	233,73	236,15
201 Maderas aserradas	99,63	136,62	163,45	184,61	247,26	247,51	256,04	260,06
202 Productos de madera	87,31	137,19	154,62	180,74	209,28	211,42	212,25	213,13
2021 Tableros y paneles de madera	83,56	144,27	167,58	184,28	210,06	214,39	214,39	214,39
2022 Carpintería de madera	89,81	132,48	146,00	178,38	208,77	209,45	210,82	212,30
21 Papel y productos de papel	101,15	195,33	224,19	227,87	238,43	241,89	242,40	242,67
2101 Papeles	101,44	194,48	224,45	237,67	248,06	250,07	251,15	251,15
2102 Envases de papel y cartón	99,12	188,62	206,65	210,93	215,13	214,34	214,47	215,33
2109 Otros artículos de papel y cartón	103,55	204,94	247,10	241,52	260,63	270,97	271,49	271,20
22 Impresiones y reproducción de grabaciones	118,32	155,06	176,59	191,83	189,67	193,25	195,29	196,51
221 Diarios y revistas	122,69	139,51	153,95	161,74	179,83	178,45	183,39	186,35
222 Artículos de librería	115,25	165,98	192,49	212,97	196,57	203,65	203,65	203,65
23 Productos refinados del petróleo	129,49	252,36	353,73	362,93	381,17	382,13	382,93	388,63
24 Sustancias y productos químicos	111,85	198,49	233,18	247,21	272,25	268,47	271,12	277,78
241 Sustancias químicas básicas	108,38	223,27	280,02	320,75	372,32	355,73	361,69	386,88
2411 Sustancias químicas básicas	112,26	228,78	296,59	340,25	401,06	383,92	394,40	418,94
2412 Abonos y fertilizantes	101,37	157,87	247,70	278,80	320,67	329,22	327,77	327,65
2413 Sustancias plásticas y elastómeros	103,93	220,47	261,15	298,80	339,30	321,81	322,53	350,15
242 Otros productos químicos	113,92	190,84	219,04	224,87	242,14	242,39	244,08	245,20
2421 Insecticidas y plaguicidas	95,73	190,98	197,29	194,48	194,70	192,13	193,24	198,64
2422 Pinturas, barnices, enduidos y tintas de imprenta	101,69	198,06	229,29	238,83	270,57	276,51	277,09	277,32
2423 Productos farmacéuticos y veterinarios	121,65	184,14	215,28	221,77	231,97	231,89	234,97	236,39
2424 Jabones y detergentes	110,86	198,65	228,32	231,60	252,22	250,68	251,05	250,23
2429 Otros productos químicos	109,38	192,60	212,04	222,79	257,79	260,21	260,68	264,36
243 Fibras manufacturadas	81,44	203,52	232,75	250,89	268,99	260,25	261,58	266,68
25 Productos de caucho y plástico	105,39	181,83	206,79	226,96	252,70	247,77	250,16	255,30
251 Productos de caucho	101,94	192,40	230,09	248,14	258,14	257,10	259,60	260,18
2511 Cubiertas de caucho	95,21	203,58	249,50	266,50	271,51	268,39	268,39	268,39
2519 Otros productos de caucho	109,88	179,21	207,20	226,49	242,36	243,78	249,23	250,51
252 Productos de plástico	106,30	179,07	200,69	221,42	251,28	245,33	247,69	254,02
26 Productos de minerales no metálicos	94,67	140,77	178,86	194,24	207,12	207,94	208,79	210,85
261 Vidrio y productos de vidrio	89,48	134,31	162,05	177,14	187,13	187,35	187,32	188,82
269 Otros productos de minerales no metálicos	96,33	142,84	184,25	199,73	213,53	214,55	215,68	217,92
2691 Productos de cerámica no refractaria para uso no estructural	72,74	87,58	94,72	104,89	121,06	121,64	125,34	125,34
2692 Productos de cerámica refractaria	102,26	144,09	148,11	159,03	176,83	182,99	182,99	182,29
2693 Productos de arcilla y cerámica no refractaria para uso estructural	84,05	108,53	128,33	154,49	167,80	170,22	170,79	174,37
2694 Cemento y cal	107,04	174,67	254,97	268,78	275,01	275,14	275,14	275,52
2695 Artículos de hormigón, de cemento y de yeso	98,36	130,55	156,44	170,03	190,54	190,31	191,33	196,39
2699 Otros artículos de minerales no metalíferos n.c.e.p.	99,85	185,77	201,78	206,41	233,68	237,09	242,82	245,12
27 Productos metálicos básicos	96,34	192,59	237,41	290,03	336,78	337,65	338,21	344,12
271 Productos de minerales ferrosos en formas básicas	94,73	208,71	263,67	326,51	381,99	380,66	380,66	381,36
272 Productos de minerales no ferrosos en formas básicas	122,50	206,64	221,45	258,19	289,40	290,08	296,51	298,79
273 Productos de fundición	92,30	160,65	195,61	234,50	270,04	274,81	274,81	290,81
28 Productos metálicos excepto máquinas y equipos	107,20	196,57	225,95	265,94	301,04	304,62	301,72	304,93
281 Productos metálicos estructurales, recipientes y generadores de vapor	121,20	203,80	231,28	261,25	306,25	321,01	306,14	311,57

## 7. PRECIOS MAYORISTAS

Cuadro 7.3.3

2005		2006								Concepto
Nov	Dic	Ene	Feb	Mar	Abr	May	Jun	Jul	Ago*	
139,56	139,93	140,65	142,62	142,67	141,65	142,38	142,25	142,98	143,44	192
240,90	242,02	244,11	246,97	247,71	249,60	252,20	259,05	267,86	272,52	20
262,99	265,20	267,51	270,60	270,34	270,03	273,59	285,86	298,12	302,13	201
219,64	219,70	221,58	224,21	225,92	229,92	231,60	233,23	238,71	244,02	202
216,50	218,24	218,45	222,17	222,49	228,09	229,25	229,24	231,59	239,56	2021
221,73	220,67	223,66	225,56	228,20	231,14	233,17	235,88	243,45	246,98	2022
242,99	244,83	245,72	247,58	248,27	249,34	250,35	250,88	251,85	252,06	21
251,06	252,51	254,24	255,91	258,16	260,70	262,47	262,80	263,67	264,28	2101
215,91	217,07	217,79	218,61	218,96	219,02	219,77	221,00	222,44	222,53	2102
271,55	274,64	275,02	278,40	278,15	279,27	279,95	279,72	280,16	280,16	2109
198,49	202,72	202,59	203,32	203,60	206,11	206,33	214,06	216,01	216,81	22
188,26	188,59	188,27	190,04	190,73	196,81	197,34	198,05	198,07	200,00	221
205,68	212,65	212,65	212,65	212,65	212,65	212,65	225,31	228,62	228,62	222
392,08	389,83	391,00	391,68	398,16	394,60	397,73	397,49	399,93	401,29	23
283,90	285,90	286,87	286,73	287,77	288,60	290,94	294,00	296,34	298,68	24
407,04	407,56	412,68	410,13	409,18	407,16	409,21	419,17	425,64	431,06	241
452,50	452,56	457,77	445,52	449,49	447,40	454,47	467,59	473,84	478,23	2411
327,86	335,03	336,14	336,41	336,61	337,03	336,62	374,85	372,85	372,56	2412
354,67	355,34	360,61	370,13	362,88	360,80	356,67	360,83	368,11	375,21	2413
247,17	249,14	248,70	249,26	250,78	252,50	254,73	255,80	256,68	257,99	242
198,52	199,93	201,05	202,54	202,56	202,59	205,94	207,32	207,04	206,65	2421
278,40	285,29	286,04	287,19	287,19	292,81	296,37	297,51	301,90	304,36	2422
237,31	239,09	238,89	238,93	239,81	242,00	245,26	245,44	246,66	246,32	2423
253,72	254,34	251,06	251,40	255,02	254,70	254,33	255,37	255,47	257,53	2424
268,95	270,82	275,01	277,43	278,53	280,67	283,33	288,34	286,83	293,41	2429
270,34	286,41	291,86	292,71	297,09	297,21	305,10	305,60	314,04	319,32	243
260,29	261,79	261,55	262,29	262,27	262,88	265,44	266,39	269,16	272,53	25
265,81	267,28	267,30	269,92	270,38	270,65	273,04	274,80	277,89	283,72	251
277,24	284,47	284,46	284,48	282,29	282,29	285,79	288,13	287,69	287,69	2511
252,33	247,01	247,05	252,75	256,34	256,92	258,01	259,09	266,34	279,05	2519
258,84	260,35	260,05	260,29	260,15	260,85	263,45	264,19	266,88	269,60	252
211,67	212,32	215,44	216,17	214,53	218,93	221,33	222,63	224,83	225,51	26
189,67	189,67	189,99	189,88	186,48	188,10	188,46	188,45	189,24	189,34	261
218,72	219,58	223,60	224,61	223,53	228,81	231,87	233,59	236,25	237,12	269
125,34	128,08	131,03	131,03	131,03	131,03	131,03	131,03	132,58	132,58	2691
183,41	185,92	196,68	198,47	198,47	199,92	205,55	211,11	211,11	213,69	2692
176,12	177,73	184,26	184,84	186,38	185,75	190,81	197,77	201,03	202,99	2693
276,14	276,66	276,73	277,00	272,13	285,64	285,64	285,35	286,11	286,11	2694
197,31	197,36	204,12	206,19	206,42	208,26	215,81	216,17	222,92	222,92	2695
244,50	244,50	250,89	254,24	257,76	258,73	260,09	260,26	260,55	264,95	2699
344,84	342,46	339,40	343,78	342,82	346,96	350,72	353,21	359,87	361,36	27
381,36	375,45	375,16	376,37	378,50	378,80	378,80	379,82	379,82	383,15	271
303,06	315,03	318,46	328,11	335,43	348,33	356,30	378,00	382,64	377,59	272
291,86	291,86	282,25	290,81	282,25	290,81	300,06	300,06	318,93	318,93	273
309,60	312,16	314,68	318,04	320,50	324,32	342,52	345,85	347,52	358,84	28
319,53	320,59	326,23	332,71	332,75	336,56	373,97	374,92	375,99	394,69	281

(sigue)

## 7. PRECIOS MAYORISTAS

Cuadro 7.3.3 (conclusión)

Concepto	2001	2002	2003	2004	2005	2005		
						Ago	Set	Oct
2811 Productos metálicos para uso estructural	121,58	203,64	231,60	260,79	304,28	319,19	303,69	309,35
2813 Generadores de vapor	109,18	209,03	221,29	275,89	369,11	379,37	384,53	382,70
289 Otros productos metálicos excepto máquinas, equipos y muebles	102,65	194,22	224,21	267,46	299,35	299,29	300,28	302,78
2893 Herramientas de mano y artículos de ferretería	110,82	182,29	201,00	222,16	229,74	230,39	229,29	232,14
2899 Otros productos metálicos n.c.e.p.	101,18	196,38	228,41	275,65	311,93	311,74	313,11	315,54
29 Máquinas y equipos	97,18	157,65	177,25	191,85	216,12	218,27	220,91	223,71
291 Máquinas de uso general	95,99	147,97	165,17	171,26	182,74	183,50	185,67	188,14
2911 Motores a explosión excepto para automotores	102,82	171,03	205,77	222,92	240,24	242,46	247,70	250,22
2912 Bombas y compresores	96,55	147,87	172,03	182,94	203,30	205,94	208,91	211,41
2913 Rodamientos	86,69	196,68	198,62	189,58	199,36	196,68	199,17	202,71
2915 Equipos de elevación y manipulación	97,50	134,97	150,53	157,30	164,27	163,41	164,15	167,51
2919 Otra maquinaria de uso general	94,66	139,26	149,41	151,03	156,09	155,98	157,12	159,19
292 Máquinas de uso especial	103,00	182,03	206,03	228,57	254,23	255,79	259,05	261,39
2921 Máquinas agrícolas	110,54	229,77	257,36	289,45	327,99	327,68	334,27	336,90
2922 Máquinas herramientas	96,90	110,22	116,88	127,38	136,22	137,08	137,08	138,66
2924 Máquinas para la industria extractiva y obras de construcción	96,79	166,46	213,28	219,48	234,38	236,85	237,50	240,09
2925 Máquinas para la elaboración o procesamiento de alimentos y bebidas	94,09	130,34	145,85	157,23	170,36	174,52	174,60	177,45
2926 Máquinas para lavaderos industriales	98,04	174,52	212,89	261,36	283,96	290,87	290,87	290,87
2927 Armas y municiones	99,56	197,13	237,11	252,56	276,45	282,31	282,31	282,31
293 Otros aparatos de uso doméstico	93,02	145,54	163,71	180,40	217,73	222,03	224,61	228,22
31 Máquinas y aparatos eléctricos	83,72	165,92	182,68	223,27	260,10	258,70	263,94	272,85
311 Motores, generadores y transformadores eléctricos	90,59	169,08	181,32	201,69	240,14	242,85	248,12	249,87
312 Aparatos de distribución y control eléctrico	89,02	155,42	162,31	166,15	170,10	170,13	170,38	173,07
313 Conductores eléctricos	87,60	201,04	225,53	321,22	403,33	400,80	411,94	420,95
314 Acumuladores eléctricos	86,72	176,14	210,31	243,98	273,33	279,30	279,30	279,30
315 Equipos de iluminación	76,88	146,59	161,43	178,59	186,50	183,11	191,73	193,82
319 Otros equipos eléctricos	71,58	125,49	134,66	151,67	160,96	154,70	154,82	181,03
32 Equipos y aparatos de radio y televisión	52,16	93,84	103,00	97,55	93,56	93,82	93,96	93,51
33 Equipos para medicina e instrumentos de medición	87,35	141,37	153,07	155,25	158,86	160,67	161,08	161,37
3311 Equipos para medicina	100,98	166,71	180,78	184,65	192,72	196,30	197,07	197,78
3312 Instrumentos de medición de servicios domiciliarios	72,39	113,56	122,65	122,97	121,70	121,56	121,56	121,41
34 Vehículos automotores, carrocerías y repuestos	92,29	156,91	177,30	195,17	217,65	220,05	225,81	228,04
341 Vehículos automotores	90,28	167,58	188,20	192,38	212,44	217,61	221,95	224,21
342 Carrocerías y remolques	87,48	119,64	140,92	177,93	210,35	209,14	214,64	214,64
343 Repuestos para automotores	97,73	140,43	160,14	204,77	230,68	227,61	236,61	239,20
35 Otros medios de transporte	98,14	123,02	146,83	154,30	170,31	172,52	174,35	174,35
3591 Motocicletas	98,12	123,11	147,37	155,19	171,63	173,85	175,77	175,77
3599 Otros medios de transporte	98,48	121,23	136,11	136,51	144,05	146,06	146,13	146,13
36 Muebles y otros productos industriales	102,33	146,26	167,35	186,06	207,10	206,23	208,85	210,24
361 Muebles y colchones	102,00	144,20	170,05	191,05	212,92	212,82	216,11	216,99
369 Otros productos manufacturados	103,22	151,90	159,95	172,42	191,17	188,20	188,97	191,77
E Energía eléctrica	65,91	66,97	71,34	88,20	111,26	114,08	114,08	113,18

## 7. PRECIOS MAYORISTAS

Cuadro 7.3.3

2005		2006								Concepto
Nov	Dic	Ene	Feb	Mar	Abr	May	Jun	Jul	Ago*	
317,55	318,40	324,06	330,99	330,98	334,86	373,37	374,32	374,97	394,25	2811
382,70	390,51	395,65	388,02	389,39	391,00	393,29	394,22	408,62	408,66	2813
306,38	309,43	310,93	313,28	316,52	320,35	332,31	336,41	338,28	347,20	289
234,04	233,05	234,34	235,70	236,68	238,55	244,48	264,08	267,28	273,98	2893
319,45	323,23	324,77	327,29	330,95	335,13	348,18	349,48	351,10	360,43	2899
224,84	228,48	232,18	233,68	236,06	237,35	239,68	243,05	246,46	249,67	29
188,80	189,63	196,00	197,87	198,88	199,22	201,21	205,44	209,28	213,11	291
250,22	253,41	252,65	254,86	257,79	260,04	260,04	267,85	277,37	277,37	2911
213,54	214,07	222,03	226,20	227,13	227,13	232,46	233,94	236,10	245,25	2912
202,30	206,95	207,03	209,58	216,82	217,01	214,03	217,09	217,38	216,80	2913
167,51	167,51	167,51	167,51	167,40	167,54	167,54	170,81	170,81	177,66	2915
159,29	159,44	168,90	169,45	169,51	169,69	170,94	176,59	181,58	182,42	2919
264,19	265,91	268,33	270,63	272,86	273,50	274,30	278,00	282,66	285,77	292
341,57	343,93	347,09	349,63	349,90	350,23	349,04	351,15	355,98	360,17	2921
138,82	139,35	143,70	143,54	143,54	143,54	144,37	148,06	148,83	150,78	2922
240,61	241,68	244,21	247,70	250,07	250,07	250,35	251,31	257,89	257,60	2924
178,02	178,58	178,58	181,24	187,11	188,22	190,03	193,67	201,14	203,47	2925
299,35	300,16	300,16	300,16	312,76	317,02	327,57	345,79	346,72	353,83	2926
282,31	291,20	293,50	301,41	304,67	306,60	320,09	337,25	337,25	337,25	2927
228,30	236,91	238,82	239,13	243,20	246,16	250,33	252,41	254,15	256,76	293
280,80	286,89	292,62	303,30	309,75	325,06	369,09	377,11	379,12	397,71	31
261,16	260,61	264,05	272,42	278,91	279,58	298,29	306,10	309,23	310,60	311
169,36	173,10	172,94	173,45	176,60	176,71	181,15	183,32	183,32	183,43	312
443,25	459,03	474,97	499,96	510,73	560,80	687,66	709,96	695,35	762,65	313
279,30	279,30	298,71	298,71	317,84	324,33	326,55	326,55	326,55	326,55	314
194,00	197,36	185,76	198,88	199,52	199,61	220,20	216,24	222,49	210,40	315
180,16	183,66	184,01	185,44	185,44	184,92	186,67	187,98	212,45	212,19	319
92,92	93,06	92,29	93,60	93,60	93,68	93,68	93,68	92,67	92,67	32
161,30	161,77	162,09	162,63	164,46	165,42	168,39	168,96	169,10	169,30	33
197,20	198,68	198,43	199,39	199,42	200,54	206,50	206,84	210,54	210,79	3311
121,89	121,26	122,21	122,28	126,09	126,86	126,57	127,39	123,62	123,77	3312
229,52	231,21	229,77	235,38	236,51	241,78	243,64	251,52	252,27	254,80	34
224,98	227,21	230,09	232,46	233,95	238,17	239,56	244,51	247,90	247,53	341
214,64	218,66	224,59	224,59	227,38	218,84	220,60	220,60	230,33	230,33	342
242,55	242,55	230,06	244,01	244,01	254,33	257,25	273,18	266,30	275,78	343
178,19	181,44	181,48	180,59	180,65	184,63	184,63	184,63	184,46	184,51	35
179,75	183,04	183,04	182,11	182,11	186,27	186,27	186,27	186,27	186,27	3591
147,10	149,79	150,46	150,46	151,83	152,10	152,10	152,10	148,53	149,62	3599
212,06	213,74	215,45	215,01	218,32	219,53	222,53	224,14	229,13	234,12	36
219,47	221,09	223,00	223,46	226,35	227,55	231,65	232,60	238,70	241,87	361
191,77	193,64	194,78	191,88	196,35	197,58	197,58	200,97	202,92	212,92	369
110,21	111,79	111,00	112,26	111,95	113,40	113,40	119,51	119,51	119,15	E

7. PRECIOS MAYORISTAS

**Cuadro 7.4 Precio de exportación FOB Buenos Aires de los principales productos agrícolas**

Producto	Agosto 2006	Variación %	
	Precio en dólares por tonelada	respecto al mes anterior	respecto a igual mes del año anterior
Trigo	178,05	0,6	32,9
Maíz	116,42	- 0,5	18,8
Sorgo	100,11	- 0,1	39,0
Soja	226,05	- 2,2	- 3,8

Nota: los datos corresponden al promedio mensual.

Fuente: Secretaría de Agricultura, Ganadería, Pesca y Alimentación.

**Cuadro 7.5 Precios mayoristas de productos lácteos, sin impuestos**

Artículos y forma de presentación	Unidad de medida	Ago 2006		Variación % de Ago 2006 respecto	
		Precio promedio en pesos	CV <sup>1</sup>	al mes anterior	a igual mes del año anterior
<b>Leche</b>					
Fluida pasteurizada entera, en sachet de 1 litro	litro	0,93	16,2	--	3,3
Fluida esterilizada entera, en cartón de 1 litro	litro	1,30	16,4	--	6,6
En polvo entera, en envase de 500 a 1.000 gr	kg	7,64	12,4	--	- 1,4
En polvo descremada para uso familiar, en envase de 500 a 800 gr	kg	8,79	31,7	- 0,3	4,1
En polvo descremada para uso industrial, en bolsa de 25 kg	kg	6,73	7,7	--	2,0
<b>Quesos de pasta blanda</b>					
Queso crema o blanco, en envase de 200 a 250 gr	kg	7,52	4,0	--	- 5,3
Cuartirolo, en pieza de 3,2 a 4,5 kg	kg	6,26	12,6	--	0,8
Mozzarella, en pieza de 4 a 17,5 kg	kg	7,84	13,0	--	5,2
Port salut, en horma de 2,6 a 4,3 kg	kg	7,30	13,6	- 0,1	3,0
Ricota, en envase de 200 gr a 1kg	kg	3,97	28,5	--	- 0,8
Roquefort, en horma de 1 a 4 kg	kg	12,52	14,8	--	3,1
<b>Quesos de pasta semidura</b>					
Fontina, en horma de 4 a 12 kg	kg	11,31	15,7	--	5,3
Patregrás (o Mar del Plata), en horma de 4 a 4,5 kg	kg	9,91	26,0	--	2,7
Gruyere (o Emmenthal), en horma de 10 a 14,5 kg	kg	12,81	37,0	--	3,7
Queso para sandwich, en barra de 3,5 a 4 kg	kg	8,01	12,5	- 0,4	- 1,0
<b>Quesos de pasta dura</b>					
Sbrinz, en horma de 4 a 8 kg	kg	10,79	15,7	0,2	5,1
Provolone, en horma de 5 a 9 kg	kg	13,04	33,9	--	3,2
<b>Quesos fundidos</b>					
Queso fundido en barra de 1 a 4 kg	kg	5,86	27,7	0,2	6,4
Queso fundido untable, en envase de 100 a 200 gr	kg	9,61	35,8	--	0,1
<b>Otros productos lácteos</b>					
Crema, en envase de 200 a 350 gr	kg	5,54	20,8	0,2	3,6
Yogur entero saborizado, en envase de 160 a 200 gr	kg	3,08	32,4	--	- 2,5
Dulce de leche, en envase de 500 gr	kg	3,55	22,0	1,7	- 3,5
Manteca, pan de 200 gr	kg	8,48	11,5	--	1,8

<sup>1</sup> El coeficiente de variación es un indicador de la dispersión de los datos respecto a su promedio. Generalmente se expresa en porcentaje y no tiene unidad de medida. Cuanto menor sea el coeficiente de variación, menor será la diferencia entre los datos observados y estarán mejor representados por su promedio.

### Precios mayoristas de verduras y hortalizas en el Mercado Central de Buenos Aires

**E**l INDEC releva precios diarios de frutas, verduras y hortalizas en el Mercado Central de Buenos Aires. El objetivo de este relevamiento es brindar información precisa y oportuna tanto a los productores como a los consumidores y de esa manera contribuir a la transparencia de los mercados. A partir del listado de productos elegidos se seleccionaron, en general, dos variedades para cada uno y se efectuó un trabajo de especificación detallada que asegura la pertinencia de la comparación de los precios recogidos a lo largo del tiempo.

Se realizó un trabajo especial respecto de la procedencia de los productos arribados y vendidos en el Mercado ya que, en general, la procedencia incide sobre la calidad del producto y, por lo tanto, sobre su precio.

A los efectos del procesamiento de la información recogida, se dividió al país en seis zonas (con relación a las características de producción de las frutas y verduras observadas). Los productos importados se clasifican por país de procedencia.

El relevamiento se lleva a cabo todos los días hábiles de lunes a viernes; los precios promedio de cada combinación de una variedad de fruta o verdura y la procedencia mayoritaria en ese día, se publican en la tarde del mismo día. Todos los viernes se publica un promedio semanal de la información diaria.

Más información puede obtenerse en "Precios del Mercado Central, antecedentes y lineamientos metodológicos", Serie Documentos de Trabajo N°21, INDEC, 1995 ó en las informaciones de prensa diarias.

Frutas		Verduras y hortalizas		Zona de procedencia
Banana	Manzana	Acelga	Papa	Buenos Aires
Durazno	Naranja	Ajo	Pimiento	Cuyo
Limón	Pera	Batata	Remolacha	Centro-Norte
Mandarina	Pomelo	Berenjena	Tomate	Litoral
	Uva	Cebolla	Zanahoria	Alto Valle del Río Negro
		Chaucha	Zapallito	Valle Inferior del Río Chubut
		Lechuga	Zapallo	Otros países

## 7. PRECIOS MAYORISTAS

**Cuadro 7.6 Precio promedio semanal y de las cuatro semanas del mes, de frutas, verduras y hortalizas vendidas en el Mercado Central de Buenos Aires**

Producto	Zona de procedencia	Precio por kg, al contado, sin IVA Agosto 2006				Variación % respecto al			
		Promedio de las 4 semanas anteriores	Promedio de las 4 semanas del mes	Promedio semanal al		promedio de las 4 semanas del mes anterior	promedio de las 4 semanas del mismo mes del año anterior		
				11/8	18/8			25/8	1/9
Pesos									
<b>FRUTAS</b>									
Banana Cavendish, grande	Ecuador	1,42	1,15	1,29	1,13	1,06	1,10	- 19,4	16,8
Limón Eureka, mediano	Centro- Norte	0,45	0,42	0,42	0,42	0,40	0,42	- 7,8	1,2
Mandarina Criolla, mediana,	Litoral	0,58	0,51	0,55	0,52	0,48	0,50	- 11,6	76,7
Mandarina Danci, mediana,	Litoral	0,59	0,45	0,37	0,43	0,48	0,53	- 23,3	56,0
Manzana Red Delicious, grande	Alto Valle del Río Negro	1,32	1,35	1,34	1,33	1,33	1,39	2,1	10,5
Manzana Granny Smith, grande	Alto Valle del Río Negro	1,33	1,32	1,33	1,31	1,31	1,32	- 0,9	8,9
Naranja Valencia, mediana	Centro- Norte	0,69	0,66	0,76	0,66	0,68	0,55	- 4,0	22,7
Naranja Valencia, mediana	Litoral	0,50	0,49	0,51	0,49	0,47	0,49	- 2,0	48,5
Naranja Washington Navel, mediana	Litoral	0,41	0,48	0,40	0,45	0,47	0,59	16,5	49,2
Pera Packham's, grande	Alto Valle del Río Negro	1,32	1,38	1,30	1,34	1,41	1,45	4,2	8,3
Pomelo rosado, mediano	Centro- Norte	0,66	0,70	0,71	0,71	0,70	0,69	6,4	21,1
Pomelo rosado, mediano	Litoral	0,53	0,57	0,60	0,57	.	0,55	8,2	33,3
<b>HORTALIZAS</b>									
Acelga, jaula	Buenos Aires	0,39	0,35	0,36	0,34	0,33	0,35	- 11,5	32,7
Ajo colorado, grande	Cuyo	7,85	7,40	7,96	7,33	6,90	7,42	- 5,7	66,0
Batata colorada	Centro- Norte	0,48	0,49	0,49	0,50	0,49	0,47	1,6	39,3
Berenjena Negra, mediana	Centro- Norte	0,95	1,19	1,06	1,23	1,22	1,25	25,3	32,2
Cebolla valenciana, mediana	Buenos Aires	0,44	0,39	0,41	0,40	0,39	0,36	- 11,4	- 15,2
Pimiento morrón verde, grande	Centro- Norte	1,02	1,63	1,32	1,49	1,62	2,08	59,6	40,3
Pimiento morrón verde, grande	Litoral	0,97	1,62	1,29	1,50	1,57	2,11	66,8	58,6
Pimiento morrón rojo, grande	Centro- Norte	1,22	2,30	1,40	1,79	2,25	3,75	88,3	61,8
Pimiento morrón rojo, grande	Litoral	1,19	2,23	1,43	1,73	2,18	3,57	87,2	71,3
Remolacha, mediana	Buenos Aires	0,64	0,72	0,67	0,71	0,75	0,75	12,5	60,0
Papa blanca, mediana	Centro- Norte	0,35	0,32	0,33	0,32	0,30	0,31	- 10,0	- 14,9
Papa negra, mediana	Buenos Aires	0,28	0,25	0,27	0,26	0,24	0,22	- 11,6	- 14,7
Papa procesada, mediana	Buenos Aires	0,38	0,37	0,37	0,37	0,36	0,36	- 3,9	17,7
Tomate redondo, mediana	Centro- Norte	0,75	0,77	0,96	0,83	0,63	0,64	2,0	15,9
Tomate redondo, mediana	Litoral	0,71	0,70	0,85	0,74	0,59	0,61	- 1,8	16,3
Tomate perita, mediana	Centro- Norte	0,68	0,75	0,90	0,83	0,61	0,65	9,9	20,6

**Nota:** sólo se incluyen los productos que tuvieron la misma procedencia durante el período de las ocho semanas consideradas. Más arriba puede consultarse el listado completo de productos cuyos precios se relevan.

**Fuente:** INDEC.

<b>Cuadros</b>		<b>Página</b>
	<b>8.1. Índice del Costo de la Construcción</b>	
	8.1.1.1 Nivel general y capítulos del ICC	189
	8.1.1.2 Ítem del ICC	190
	8.1.2.1 Variación porcentual entre cada período y el inmediato anterior, del ICC, por capítulo	191
	8.1.2.2 Variación porcentual entre cada período y el inmediato anterior, del ICC, por ítem	192
	8.1.3.1 Variación porcentual entre cada mes y el mismo mes del año anterior, del ICC, por capítulo	193
	8.1.3.2 Variación porcentual entre cada mes y el mismo mes del año anterior, del ICC, por ítem	194
	8.1.4 ICC, por capítulo y variaciones porcentuales para distintos períodos	195
	8.1.5 ICC, por ítem de obra y variaciones porcentuales para distintos períodos	195
	8.1.6 Índice de precios de algunos servicios y variaciones porcentuales para distintos períodos	196
	8.1.7 Índice de precios de equipos para la construcción y variaciones porcentuales para distintos períodos	196
	8.1.8 Precio promedio, coeficiente de variación y variación porcentual respecto al mes anterior, de algunos materiales para la construcción	197
	8.1.9 Índice de precios de algunos materiales y variaciones porcentuales para distintos períodos	198
	<b>8.2. Indicador Sintético de la Actividad de la Construcción</b>	
	8.2.1 Indicador sintético de la actividad de la construcción y variaciones porcentuales	199
	8.2.2 Indicador sintético de la actividad de la construcción. Índices por bloques. Serie histórica	200
	<b>8.3. Permisos de edificación</b>	
<b>Gráficos</b>	8.3.1 Superficie cubierta autorizada en una nómina de cuarenta y dos municipios	201
	8.3.2 Superficie cubierta autorizada por municipio	202
	8.1.1 Nivel general y capítulos del ICC, base 1993=100	189
	8.1.2 Variación porcentual del ICC, por capítulo, entre agosto de 2006 y el mes anterior	191
	8.1.3 Variación porcentual del ICC, por capítulo, entre agosto de 2006 y el mismo mes del año anterior	193
	8.2.1 Variación porcentual del ISAC, serie con estacionalidad, respecto a igual mes del año anterior	200
	8.2.2 Evolución del ISAC, series con estacionalidad, desestacionalizada y tendencia-ciclo	200
	8.3.1 Superficie cubierta autorizada sobre una nómina de cuarenta y dos municipios	201

## 8. CONSTRUCCIÓN

### 8.1. Índice del Costo de la Construcción

**E**l Índice del Costo de la Construcción en el Gran Buenos Aires (ICC), base 1993=100, mide las variaciones mensuales que experimenta el costo de la construcción privada de edificios destinados a vivienda, en la Ciudad de Buenos Aires y 24 partidos del conurbano bonaerense.

En el cálculo del costo no se incluye el valor de compra del terreno, los derechos de construcción, los honorarios profesionales (por proyecto, dirección y representación técnica), los gastos de administración, el impuesto al valor agregado (IVA) ni los gastos financieros. Tampoco se considera el beneficio de la empresa constructora.

El índice cuenta con seis modelos de construcción (cuatro multifamiliares y dos unifamiliares) con distintos detalles de terminación. Para la selección de los mismos se efectuó un estudio de los permisos de obra presentados entre los años 1988 y 1992 en la Ciudad de Buenos Aires y en partidos del conurbano bonaerense. Para determinar el peso de cada modelo en la región se utilizó información extraída de los permisos de obra presentados en el período 1992- 1994.

La información referida a materiales y equipos, subcontratos y servicios corresponde al día 15 de cada mes.

La información sobre el costo de la mano de obra directa (oficial especializado, oficial, medio oficial y ayudante) corresponde a la primera quincena; la de los capataces y serenos, al mes de referencia.

Los precios de los materiales se cotizan "puestos sobre camión en obra".

El índice se calcula utilizando una fórmula con ponderaciones fijas del tipo Laspeyres. El año base de los precios es 1993.

El Nivel general se calcula como una media ponderada de los índices de cada elemento perteneciente al conjunto. Las ponderaciones son fijas y corresponden a la proporción del costo de cada elemento en el costo total calculado para el período base. De igual modo se calcula el índice de cualquier conjunto de elementos.

Los índices se calculan mediante dos procedimientos diferentes según el elemento de que se trate: encadenando relativos de promedios entre períodos sucesivos o relacionando el precio del mes de referencia con el promedio anual del año base.

La estructura del índice tiene dos agrupaciones alternativas que responden a distintos intereses analíticos.

#### Estructura de ponderaciones por capítulo

Nivel general	100,0
Materiales	46,0
Mano de obra	45,6
Gastos generales	8,4

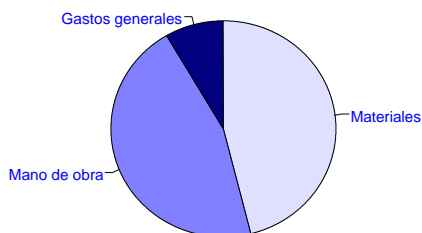

#### Estructura de ponderaciones por ítem de obra

Nivel general	100,0
Movimiento de tierra	1,6
Estructura	14,1
Albañilería	34,7
Yesería	2,4
Instalación sanitaria y contra incendio	9,7
Instalación de gas	3,4
Instalación eléctrica	4,7
Carpintería metálica y herrería	2,0
Carpintería de madera	8,0
Ascensores	4,3
Vidrios	0,6
Pintura	8,4
Otros trabajos y gastos	6,1

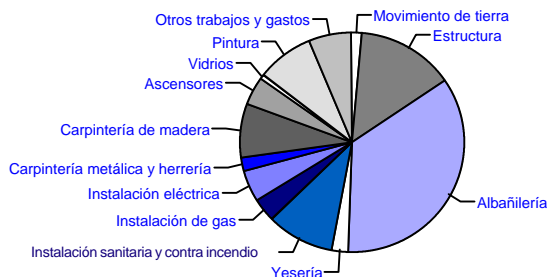

8.1 ÍNDICE DEL COSTO DE LA CONSTRUCCIÓN

**Cuadro 8.1.1.1 Nivel general y capítulos del ICC base 1993=100**

Periodo	Nivel general	Capítulo		
		Materiales	Mano de obra	Gastos generales
2001	96,0	97,5	94,1	97,5
2002	121,5	146,7	97,9	111,4
2003	139,9	169,2	112,1	129,7
2004	159,7	190,3	132,1	142,0
2005	183,8	211,2	159,7	164,4
2005 Ago	184,8	212,8	159,8	167,0
Sep	185,9	214,0	160,9	167,3
Oct	192,8	215,9	173,5	170,6
Nov	197,6	219,0	180,4	173,5
Dic	199,6	221,1	182,4	175,0
2006 Ene	201,4	223,6	183,7	175,7
Feb	203,9	226,3	186,1	177,4
Mar *	206,7	229,5	188,7	179,7
Abr *	208,9	233,2	189,8	179,7
May*	218,4	241,6	201,2	184,8
Jun *	223,0	244,0	208,0	189,3
Jul *	222,7	246,3	205,1	188,8
Ago *	224,5	248,0	207,1	190,4

**Gráfico 8.1.1 Nivel general y capítulos del ICC, base 1993=100**

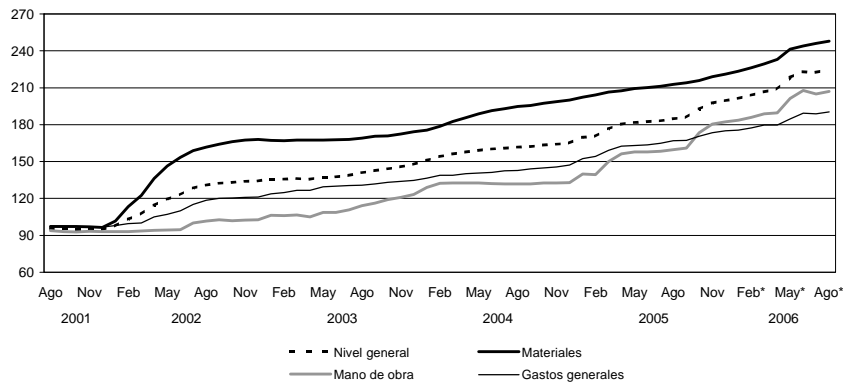

## 8. CONSTRUCCIÓN

Cuadro 8.1.1.2 Item del ICC base 1993=100

Período	Movimiento de tierra	Estructura	Albañilería	Yesería	Instalación sanitaria y contra incendio	Instalación de gas
2001	83,9	91,7	93,1	83,8	101,2	100,2
2002	97,6	111,1	112,6	84,6	134,1	120,0
2003	122,9	140,9	133,9	93,2	147,9	126,7
2004	142,2	171,6	162,5	105,3	160,9	139,3
2005	168,4	204,9	192,9	119,7	177,9	162,7
2005 Ago	172,4	205,5	192,9	121,9	178,9	165,4
Sep	172,7	206,0	193,9	122,0	184,0	165,7
Oct	180,6	217,8	205,7	122,0	185,5	168,5
Nov	183,8	225,9	212,4	122,4	189,8	169,7
Dic	184,8	228,5	215,1	122,5	191,5	169,9
2006 Ene	189,0	229,6	217,3	123,0	193,2	172,5
Feb	191,7	232,4	220,8	126,5	194,7	173,7
Mar *	193,5	235,7	223,4	126,8	196,8	176,0
Abr *	193,4	237,3	226,1	127,2	201,1	178,5
May*	198,6	248,8	239,9	127,8	216,0	185,5
Jun *	201,2	256,4	246,3	128,0	223,2	187,1
Jul *	202,1	253,8	243,8	131,6	223,7	187,5
Ago *	206,3	256,0	245,7	131,8	226,5	189,3

Período	Instalación eléctrica	Carpintería metálica y herrería	Carpintería de madera	Ascensores	Vidrios	Pintura	Otros trabajos y gastos
2001	101,7	99,8	100,7	95,9	99,5	100,5	100,6
2002	123,3	144,8	149,3	173,9	154,8	119,1	110,7
2003	129,8	163,5	168,1	186,1	172,7	130,2	124,2
2004	139,1	178,3	181,4	194,7	179,0	133,9	135,9
2005	155,9	207,3	199,4	204,8	186,9	147,6	156,2
2005 Ago	159,5	205,1	199,6	206,6	186,9	150,8	157,7
Sep	160,4	208,9	200,2	207,9	186,9	150,9	157,8
Oct	161,3	208,8	203,5	211,3	186,9	151,8	161,1
Nov	163,2	217,8	205,8	211,0	186,9	152,1	164,2
Dic	164,8	220,8	208,4	213,3	189,7	153,4	166,0
2006 Ene *	165,5	222,1	209,8	214,4	193,4	156,7	166,0
Feb *	168,2	223,3	211,2	217,8	193,8	157,1	167,5
Mar *	168,9	225,5	217,1	219,2	193,8	158,9	169,7
Abr *	174,7	228,6	218,1	220,6	193,8	160,9	169,6
May*	180,8	229,5	220,6	227,3	193,8	161,5	176,5
Jun *	183,1	230,2	221,4	227,9	195,5	161,5	181,1
Jul *	183,3	235,2	224,3	228,2	200,2	166,7	178,9
Ago *	185,5	239,4	225,3	230,7	200,6	167,6	179,6

**Cuadro 8.1.2.1 Variación porcentual entre cada período y el inmediato anterior, del ICC base 1993=100, por capítulo**

Período	Nivel general	Capítulo		
		Materiales	Mano de obra	Gastos generales
2005 Ago	0,9	0,8	0,9	1,3
Sep	0,6	0,6	0,7	0,2
Oct	3,7	0,9	7,8	2,0
Nov	2,5	1,4	4,0	1,7
Dic	1,0	1,0	1,1	0,9
2006 Ene	0,9	1,1	0,7	0,4
Feb	1,2	1,2	1,3	1,0
Mar *	1,4	1,4	1,4	1,3
Abr *	1,1	1,6	0,6	-
May*	4,5	3,6	6,0	2,8
Jun *	2,1	1,0	3,4	2,4
Jul *	-0,1	0,9	-1,4	-0,3
Ago *	0,8	0,7	1,0	0,8

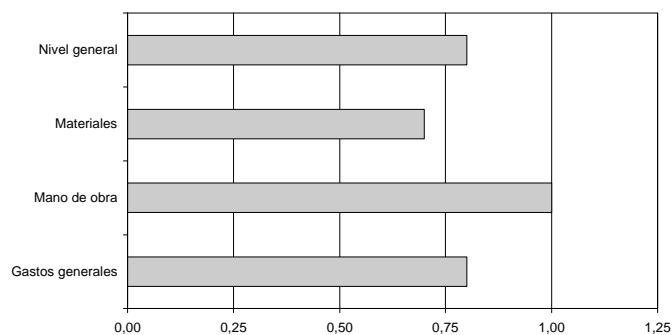
**Gráfico 8.1.2 Variación porcentual del ICC, por capítulo, entre agosto de 2006 y el mes anterior**

## 8. CONSTRUCCIÓN

**Cuadro 8.1.2.2 Variación porcentual entre cada período y el inmediato anterior, del ICC base 1993=100, por ítem**

Período	Movimiento de tierra	Estructura	Albañilería	Yesería	Instalación sanitaria y contra incendio	Instalación de gas
2005 Ago	2,9	0,7	0,6	0,1	2,4	0,5
Sep	0,2	0,2	0,5	0,1	2,9	0,2
Oct	4,6	5,7	6,1	–	0,8	1,7
Nov	1,8	3,7	3,3	0,3	2,3	0,7
Dic	0,5	1,2	1,3	0,1	0,9	0,1
2006 Ene	2,3	0,5	1,0	0,4	0,9	1,5
Feb	1,4	1,2	1,6	2,8	0,8	0,7
Mar *	0,9	1,4	1,2	0,2	1,1	1,3
Abr *	–0,1	0,7	1,2	0,3	2,2	1,4
May*	2,7	4,8	6,1	0,5	7,4	3,9
Jun *	1,3	3,1	2,7	0,2	3,3	0,9
Jul *	0,4	–1,0	–1,0	2,8	0,2	0,2
Ago*	2,1	0,9	0,8	0,2	1,3	1,0

Período	Instalación eléctrica	Carpintería metálica y herrería	Carpintería de madera	Ascensores	Vidrios	Pintura	Otros trabajos y gastos
2005 Ago	0,7	–	0,2	2,8	–	0,4	0,7
Sep	0,6	1,9	0,3	0,6	–	0,1	0,1
Oct	0,6	–	1,6	1,6	–	0,6	2,1
Nov	1,2	4,3	1,1	–0,1	–	0,2	1,9
Dic	1,0	1,4	1,3	1,1	1,5	0,9	1,1
2006 Ene	0,4	0,6	0,7	0,5	2,0	2,2	–
Feb	1,6	0,5	0,7	1,6	0,2	0,3	0,9
Mar *	0,4	1,0	2,8	0,6	–	1,1	1,3
Abr *	3,4	1,4	0,5	0,6	–	1,3	–0,1
May*	3,5	0,4	1,1	3,0	–	0,4	4,1
Jun *	1,3	0,3	0,4	0,3	0,9	–	2,6
Jul *	0,1	2,2	1,3	0,1	2,4	3,2	–1,2
Ago*	1,2	1,8	0,4	1,1	0,2	0,5	0,4

**Cuadro 8.1.3.1 Variación porcentual entre cada mes y el mismo mes del año anterior, del ICC base 1993=100, por capítulo**

Período	Nivel general	Capítulo		
		Materiales	Mano de obra	Gastos generales
2005 Ago	14,2	9,2	21,2	16,9
Sep	14,6	9,4	22,0	16,0
Oct	17,9	9,3	30,8	17,7
Nov	20,3	10,1	36,0	19,0
Dic	21,0	10,4	37,3	18,8
2006 Ene	18,6	10,4	31,2	15,3
Feb	19,6	10,8	33,6	15,0
Mar *	17,0	11,2	25,9	12,9
Abr *	15,7	12,2	21,4	10,7
May*	20,1	15,4	27,5	13,4
Jun *	22,2	16,1	31,6	15,6
Jul *	21,6	16,6	29,5	14,6
Ago *	21,5	16,5	29,6	14,0

**Gráfico 8.1.3 Variación porcentual del ICC, por capítulo, entre agosto de 2006 y el mismo mes del año anterior**

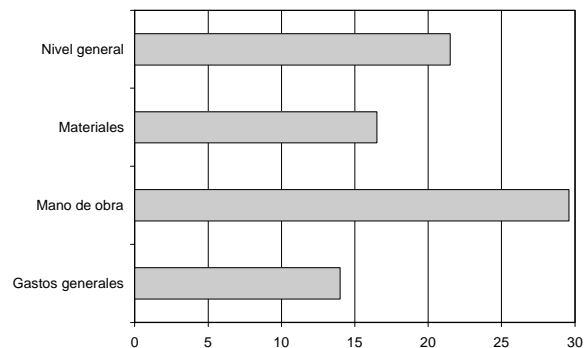

8. CONSTRUCCIÓN

**Cuadro 8.1.3.2 Variación porcentual entre cada mes y el mismo mes del año anterior, del ICC base 1993=100, por ítem**

Período	Movimiento de tierra	Estructura	Albañilería	Yesería	Instalación sanitaria y contra incendio	Instalación de gas
2005 Ago	20,4	17,9	17,3	14,6	9,6	15,8
Sep	20,0	18,1	17,2	14,4	12,6	15,4
Oct	24,8	24,4	23,8	14,2	12,1	14,3
Nov	26,1	28,1	27,4	14,3	14,7	14,4
Dic	26,0	28,9	28,5	14,1	15,2	13,5
2006 Ene	24,7	24,6	24,7	8,4	14,4	13,4
Feb	26,1	26,1	27,0	10,9	14,6	12,5
Mar *	21,9	20,2	21,4	10,4	15,0	12,8
Abr *	18,0	17,6	19,1	7,6	16,6	11,4
May*	19,2	23,2	26,1	5,2	24,3	14,2
Jun *	20,8	26,2	28,8	5,3	28,5	14,4
Jul *	20,6	24,4	27,2	8,0	28,0	14,0
Ago*	19,7	24,6	27,4	8,1	26,6	14,4

Período	Instalación eléctrica	Carpintería metálica y herrería	Carpintería de madera	Ascensores	Vidrios	Pintura	Otros trabajos y gastos
2005 Ago	13,7	15,6	7,7	3,8	1,7	12,0	15,8
Sep	14,1	17,8	8,5	4,6	1,7	11,6	14,3
Oct	13,5	11,2	9,0	6,6	1,7	11,5	16,2
Nov	14,8	11,5	9,6	6,1	1,7	11,3	18,0
Dic	14,7	11,5	10,8	5,9	3,3	12,0	18,7
2006 Ene	14,5	10,6	9,8	6,6	3,7	13,7	13,6
Feb	15,0	10,2	9,0	8,7	4,3	11,6	13,9
Mar *	14,9	10,9	10,5	8,6	3,9	12,1	11,9
Abr *	16,5	11,6	10,4	9,8	3,9	11,9	9,5
May*	15,0	12,1	11,2	12,4	3,9	8,5	13,7
Jun *	16,0	12,3	11,5	13,8	4,8	8,1	16,2
Jul *	15,7	14,7	12,6	13,5	7,1	11,0	14,2
Ago*	16,3	16,7	12,9	11,7	7,3	11,1	13,9

**Cuadro 8.1.4 ICC base 1993=100, por capítulo y variaciones porcentuales para distintos períodos**

Concepto	Índice Ago 2006*	Variación % entre Ago 2006* y				
		Jul 2006*	Jun 2006*	May 2006*	Dic del año anterior	Ago 2005
		1 mes	2 meses	3 meses		1 año
<b>Nivel general</b>	<b>224,5</b>	<b>0,8</b>	<b>0,7</b>	<b>2,8</b>	<b>12,5</b>	<b>21,5</b>
Materiales	248,0	0,7	1,6	2,6	12,2	16,5
Mano de obra	207,1	1,0	- 0,4	2,9	13,5	29,6
Gastos generales	190,4	0,8	0,6	3,0	8,8	14,0

**Cuadro 8.1.5 ICC base 1993=100, por ítem de obra y variaciones porcentuales para distintos períodos**

Concepto	Índice Ago 2006*	Variación % entre Ago 2006* y				
		Jul 2006*	Jun 2006*	May 2006*	Dic del año anterior	Ago 2005
		1 mes	2 meses	3 meses		1 año
Movimiento de tierra	206,3	2,1	2,5	3,9	11,6	19,7
Estructura	256,0	0,9	- 0,2	2,9	12,0	24,6
Albañilería	245,7	0,8	- 0,2	2,4	14,2	27,4
Yesería	131,8	0,2	3,0	3,1	7,6	8,1
Instalación sanitaria y contra incendio	226,5	1,3	1,5	4,9	18,3	26,6
Instalación de gas	189,3	1,0	1,2	2,0	11,4	14,4
Instalación eléctrica	185,5	1,2	1,3	2,6	12,6	16,3
Carpintería metálica y herrería	239,4	1,8	4,0	4,3	8,4	16,7
Carpintería de madera	225,3	0,4	1,8	2,1	8,1	12,9
Ascensores	230,7	1,1	1,2	1,5	8,2	11,7
Vidrios	200,6	0,2	2,6	3,5	5,7	7,3
Pintura	167,6	0,5	3,8	3,8	9,3	11,1
Otros trabajos y gastos	179,6	0,4	- 0,8	1,8	8,2	13,9

## 8. CONSTRUCCIÓN

**Cuadro 8.1.6 Índice de precios de algunos servicios y variaciones porcentuales para distintos períodos**

Servicios de alquiler	Índice Ago 2006*	Variación % entre Ago 2006* y					Ago 2005
		Jul 2006*	Jun 2006*	May 2006*	Dic del año anterior	1 año	
		1 mes	2 meses	3 meses			
Andamios <sup>1</sup>	111,3	-0,4	-	-	5,1	11,1	
Camión con acoplados <sup>2</sup>	172,8	2,1	2,1	3,9	5,4	15,4	
Camión playo <sup>2</sup>	171,0	6,8	6,8	10,0	10,0	14,5	
Camión volcador	180,0	-	-	-	4,5	8,1	
Contenedor tipo volquete	188,6	6,4	11,8	11,8	19,8	25,5	
Camioneta	135,0	-	-	-	3,9	11,6	
Pala cargadora	210,1	-	-	-	1,5	1,5	
Retroexcavadora	201,8	-	-	-	1,5	1,5	

<sup>1</sup> Este servicio agrupa el alquiler de distintos tipos de andamios. El índice del grupo se presenta como el promedio simple de los índices de los elementos que lo componen.

<sup>2</sup> Los precios de estos servicios no intervienen en el cálculo del ICC base 1993=100.

**Cuadro 8.1.7 Índice de precios de equipos para la construcción y variaciones porcentuales para distintos períodos**

Concepto	Índice Ago 2006*	Variación % entre Ago 2006* y					Ago 2005
		Jul 2006*	Jun 2006*	May 2006*	Dic del año anterior	1 año	
		1 mes	2 meses	3 meses			
Guinche de 1.200 kg	258,1	1,2	1,2	4,7	8,2	8,2	
Hormigoneras de 130 a 300 litros	222,1	0,2	1,7	2,9	5,8	9,7	
Mesa de corte para cerámicos	261,2	-	-	1,2	1,2	1,2	
Mesa de corte para mosaicos	269,1	-	-	0,6	7,2	9,5	
Pluma para 300 kg	260,6	-	-	0,5	1,0	1,0	
Taladro percutor	337,1	-	1,2	3,2	4,4	5,3	
Trituradora a mandíbula	275,4	-	2,4	3,8	6,1	8,3	
Vibrador a péndulo	247,0	-	-	0,7	0,7	0,7	

## 8.1 ÍNDICE DEL COSTO DE LA CONSTRUCCIÓN

**Cuadro 8.1.8 Precio promedio, coeficiente de variación y variación porcentual respecto al mes anterior, de algunos materiales para la construcción**

Material	Unidad de medida	Precio promedio Ago 2006 * en pesos	Coeficiente de variación <sup>1</sup> Ago 2006* %	Variación % del precio promedio entre Ago 2006* y Jul 2006 *
Acero aletado conformado de dureza natural, tipo ADN 420 (IRAM- IAS U 500- 528), tensión máxima admisible 2.400 kg/cm <sup>2</sup> , en barra de 10 mm de diámetro	t	2.460,00	13,8	0,5
Adhesivo para pisos y revestimientos cerámicos, bolsa de 30 kg	u	15,85	18,5	-
Arcilla expandida, granulometría 0- 3, a granel	m <sup>3</sup>	136,22	4,6	-0,3
Arena fina	m <sup>3</sup>	43,55	9,2	0,6
Azulejo blanco de 15 cm x 15 cm	m <sup>2</sup>	13,49	10,0	-2,0
Baldosa cerámica roja para azotea de 20 cm x 20 cm	m <sup>2</sup>	15,09	12,3	-
Barniz con poliuretano, lata de 4 litros	u	49,62	11,4	2,0
Cal aérea hidratada en polvo, bolsa de 25 kg	u	9,91	6,2	-
Cal hidráulica hidratada en polvo, bolsa de 25 kg	u	5,55	14,1	-0,4
Canilla de servicio de bronce de 0,013 m (1/2") con pico para manguera	u	12,93	30,8	-
Canto rodado natural granulometría 1:3 cm	m <sup>3</sup>	92,70	4,5	-
Caño de acero para instalaciones eléctricas, tipo semipesado, de 5/8 de pulgada	m	2,23	14,1	2,3
Caño de hierro fundido aprobado de 0,064 x 3 m	u	72,00	11,3	2,2
Caño de plomo aprobado	kg	5,68	12,0	-
Cemento portland normal, bolsa de 50 kg	u	15,41	5,1	-
Cemento de albañilería, bolsa de 40 kg	u	9,49	9,0	-0,1
Cable con conductor aislado con PVC, unipolar, antillama, de 1 mm <sup>2</sup> , en rollo de 100 m	u	45,71	16,8	-0,7
Cristal plano transparente espesor 4 mm, con colocación	m <sup>2</sup>	40,92	27,2	0,2
Esmalte sintético semimate, lata de 20 litros	u	291,74	20,7	0,8
Fijador al agua, lata de 20 litros	u	78,37	17,3	1,1
Ladrillo cerámico hueco de 8x15x20 cm	millar	1.164,34	19,0	1,0
Ladrillo cerámico para entrepisos de 9x38x25 cm	u	2,52	16,2	2,0
Ladrillo común de 5x12x25 cm aproximadamente	millar	237,94	10,3	2,7
Pegamento líquido para PVC, envase de 1/2 litro	u	8,93	24,7	-
Pintura al látex mate para interiores, blanca, lata de 20 litros	u	181,76	16,6	1,9
Plomo para fundir	kg	4,77	23,0	-
Teja francesa común (14 u/m <sup>2</sup> )	millar	1.756,44	10,3	4,8
Vigueta de hormigón pretensado, 16 kg/m, longitud 3 m, armadura 23 mm <sup>2</sup>	u	15,98	15,6	0,6
Yeso blanco, bolsa de 40 kg	u	16,89	10,3	1,4

<sup>1</sup> El coeficiente de variación es un indicador de la dispersión de los datos respecto a su promedio. Generalmente se expresa en porcentaje y no tiene unidad de medida. Cuanto menor sea el coeficiente de variación, menor será la diferencia entre los datos observados y mejor representados estarán por su promedio. **Nota:** los precios son los que rigen el día 15 del mes, al contado, sin IVA y puesto el material "sobre camión en obra".

## 8. CONSTRUCCIÓN

**Cuadro 8.1.9 Índice de precios de algunos materiales  
y variaciones porcentuales para distintos períodos**

Material	Índice Ago 2006*	Variación % entre Ago 2006* y				
		Jul 2006*	Jun 2006*	May 2006*	Dic del año anterior	Ago 2005
		1 mes	2 meses	3 meses		1 año
Accesorios de hierro con revestimiento epoxi para instalación de gas	260,4	1,9	3,3	8,9	23,2	24,6
Accesorios de hierro fundido para instalación sanitaria	260,4	1,1	1,8	1,5	12,0	19,6
Accesorios de loza para baño	167,9	-	-	1,0	4,6	8,0
Accesorios para cañerías de cobre	329,7	-	-3,0	-2,3	55,4	67,4
Alacenas de madera	176,7	0,5	1,3	1,3	7,4	12,3
Arcilla expandida	298,2	-0,2	1,9	3,0	11,7	21,7
Artefactos de cocina	178,3	0,6	-0,1	-0,1	7,3	9,0
Artefactos de loza para baño	220,9	-0,5	-0,2	1,1	8,9	14,5
Cajas de chapa para instalación eléctrica	281,0	2,2	3,8	5,1	10,8	15,5
Calefones	208,3	1,1	1,1	1,1	12,1	11,0
Caños de cobre	618,8	-	-2,6	-0,6	65,8	94,7
Caños de hierro fundido	245,2	1,3	4,7	4,1	10,9	21,1
Caños de PVC	358,1	2,3	5,1	5,1	12,6	26,6
Caños de polipropileno	357,5	0,1	1,3	1,3	9,3	14,1
Caños de hierro negro con revestimiento epoxi	377,9	-	-	-	18,5	19,3
Cortinas de enrollar de madera	293,4	-	-	-	9,3	16,2
Cortina de enrollar de PVC	243,3	2,0	4,2	4,7	6,5	12,5
Electrobombas	272,6	0,7	1,9	2,3	5,5	7,4
Enduidos plásticos	266,1	0,9	1,3	1,4	7,4	8,3
Esmaltes sintéticos	283,1	0,9	2,5	2,5	5,8	8,8
Frentes de placard	223,4	3,3	5,0	5,0	10,5	14,5
Grifería para baño	352,9	0,2	-1,6	4,7	32,4	42,0
Grifería para cocina	306,1	0,7	-1,3	4,8	30,0	39,6
Grifería para lavadero	346,7	-	-2,1	2,6	27,5	37,5
Hormigón elaborado	211,9	-	2,0	3,4	8,9	12,5
Interiores de placard	190,5	0,2	1,4	4,0	6,7	7,3
Interruptor diferencial	208,1	-	1,4	3,2	6,9	9,0
Interruptores y tomas eléctricos	226,1	-	-	-0,1	5,9	11,4
Interruptor termomagnético	193,5	-	-	3,4	7,4	9,4
Madera para encofrado	252,8	1,3	3,1	6,8	10,0	14,4
Mesadas de granito	183,3	-	5,8	6,9	10,4	12,0
Mesadas de acero inoxidable	380,3	0,6	2,4	14,4	24,7	30,8
Metal desplegado	274,9	3,3	4,4	4,4	8,9	9,0
Mosaicos y zócalos graníticos	175,0	1,6	2,8	4,1	9,1	16,7
Muebles bajo mesada de madera	178,4	-	1,7	1,7	8,8	12,0
Parquet	223,3	-1,0	0,4	1,5	8,5	12,1
Perfil normal doble T	518,1	6,7	12,3	17,4	20,4	20,9
Piletas de lavar de loza	217,6	-1,4	-0,9	2,2	10,2	13,0
Pintura asfáltica	248,7	-0,1	0,3	0,7	6,9	10,3
Pinturas al látex	291,3	1,7	3,1	2,9	7,3	8,7
Puerta metálica vidriada	264,1	2,5	4,5	4,5	11,3	16,1
Puertas de entrada de madera con tableros	255,9	0,9	3,9	3,9	8,5	15,6
Puertas placa	265,6	-	1,6	1,6	5,7	11,0
Regulador de gas	130,5	-	1,1	10,1	18,9	22,3
Ventanas corredizas metálicas	234,1	0,6	1,3	1,3	4,3	13,8

**Nota:** estos índices pueden corresponder a un único material o a varios. En este último caso es el promedio simple de los índices de los elementos que lo componen.

## 8.2. Indicador Sintético de la Actividad de la Construcción

**E**l Indicador Sintético de la Actividad de la Construcción (ISAC) muestra la evolución del sector tomando como referencia la demanda de insumos requeridos en la construcción.

El ISAC está compuesto por el análisis agregado de cinco tipologías de obra que permiten lograr una adecuada cobertura de la actividad de la construcción. En cada uno de los cinco bloques se agrupan las obras que tienen similares requerimientos técnicos: edificación para vivienda y otros destinos, obras viales, construcciones petroleras y otras obras de infraestructura. A cada bloque se lo puede identificar con una función de producción que relaciona los requerimientos de insumos con el producto de la obra. Por lo tanto, el movimiento de cada bloque está dado por la demanda del grupo de insumos característicos de ese tipo de obra.

El listado de insumos se compone de: asfalto, caños de acero sin costura, cemento Portland, hierro redondo para hormigón, ladrillos huecos, pisos y revestimientos cerámicos, pinturas para la construcción y vidrio plano.

Los datos utilizados en el cálculo del ISAC son proporcionados por un conjunto de informantes que pertenecen, en su mayor parte, a empresas manufactureras líderes seleccionadas sobre la base de una investigación de relaciones intersectoriales.

La serie desestacionalizada se obtiene a través del método matemático X-12 ARIMA, cuyas características implican que los factores estacionales se ven sometidos a revisión a medida que se incorporan nuevos datos a la serie. Esto implica que toda serie desestacionalizada se recalcula mes a mes.

**Nota:** los datos presentados en esta sección son provisorios. La información se recopila y actualiza permanentemente y puede ser modificada de acuerdo a nuevos datos suministrados por las empresas e instituciones informantes. Por lo tanto, se omite en los cuadros el signo convencional \* correspondiente al carácter de provisorio.

**Cuadro 8.2.1 Indicador Sintético de la Actividad de la Construcción base 1997=100 y variaciones porcentuales**

Periodo	Índice			Variación %				
	Con estacionalidad	Desestacionalizado	Tendencia ciclo	Con estacionalidad			Desestacionalizado	
				respecto al período anterior	respecto a igual período del año anterior	del acumulado desde enero hasta cada mes del mismo año respecto a igual acumulado del año anterior	respecto al período anterior	respecto a igual período del año anterior
2001	80,6	81,1	80,0	- 10,5	///	///	- 10,0	///
2002	57,8	57,6	58,0	- 28,3	///	///	- 28,9	///
2003	79,6	79,3	79,4	37,8	///	///	37,7	///
2004	95,4	95,0	94,9	19,9	///	///	19,8	///
2005	109,1	109,0	108,2	14,4	///	///	14,8	///
2005 Jul	100,0	107,0	108,7	2,2	10,5	8,2	0,5	11,9
Ago	114,9	112,2	110,7	14,9	25,8	10,4	4,9	23,2
Sep	122,7	113,2	112,8	6,8	19,3	11,5	0,9	18,0
Oct	124,0	117,1	114,6	1,1	19,8	12,4	3,4	22,4
Nov	133,6	118,0	116,4	7,7	24,5	13,7	0,8	22,3
Dic	125,8	123,9	118,2	- 5,8	22,2	14,4	5,0	24,5
2006 Ene	117,2	118,1	120,1	- 6,9	20,7	20,7	- 4,7	17,6
Feb	109,3	119,9	122,3	- 6,7	18,3	19,5	1,5	18,5
Mar	122,7	117,1	124,7	12,2	22,5	20,5	- 2,3	16,4
Abr	116,2	127,0	127,3	- 5,2	13,4	18,7	8,5	23,1
May	125,4	129,5	129,7	7,9	26,9	20,3	2,0	24,0
Jun	122,8	132,9	131,9	- 2,1	25,5	21,2	2,6	24,8
Jul	124,7	136,9	133,6	1,6	24,7	21,7	3,0	27,9

8. CONSTRUCCIÓN

**Cuadro 8.2.2 Indicador Sintético de la Actividad de la Construcción base 1997=100. Índices por bloques**

Período	Bloques que componen el ISAC				
	Edificios		Construcciones petroleras	Obras viales	Otras obras de infraestructura
	Para vivienda	Otros destinos			
2001	80,4	76,5	106,9	78,0	77,9
2002	58,0	54,4	83,5	48,9	56,2
2003	82,0	75,6	96,9	64,1	75,0
2004	96,1	92,7	116,6	85,4	92,5
2005	108,4	109,5	121,7	102,4	111,1
2005 Jul	98,2	102,2	113,8	90,5	105,9
Ago	112,7	117,1	130,5	108,1	120,0
Sep	120,8	126,1	125,7	117,5	128,7
Oct	124,8	127,4	107,6	114,7	128,5
Nov	136,6	132,7	121,4	119,8	133,7
Dic	127,9	125,5	125,8	108,9	126,1
2006 Ene	116,2	120,1	122,1	110,0	119,9
Feb	107,1	112,5	118,6	104,0	115,0
Mar	122,0	125,1	116,6	119,6	126,7
Abr	114,3	120,2	121,0	109,2	122,4
May	120,8	132,7	139,7	120,8	134,0
Jun	121,0	126,7	146,6	106,0	125,4
Jul	124,1	129,3	123,1	110,6	130,1

**Gráfico 8.2.1 Variación porcentual del ISAC, serie con estacionalidad, respecto a igual mes del año anterior**

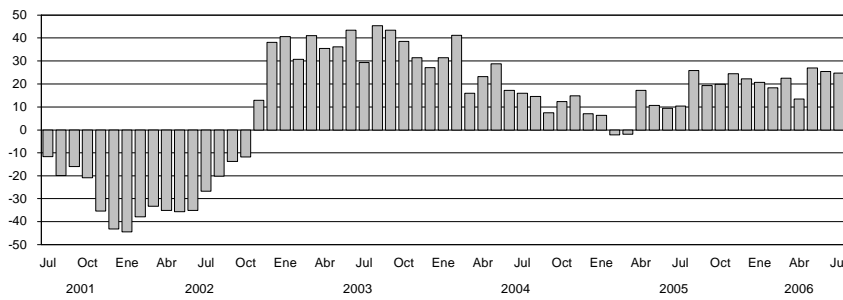

**Gráfico 8.2.2 Evolución del ISAC, series con estacionalidad, desestacionalizada y tendencia-ciclo**

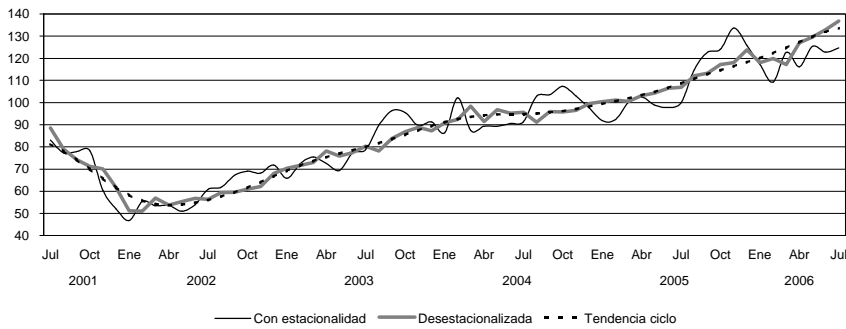

### 8.3. Permisos de edificación

Los permisos de edificación constituyen un importante indicador de las intenciones de construcción u oferta potencial, anticipando la futura oferta real de unidades inmobiliarias. Por otra parte, conforman una serie estadística básica para el cálculo del producto y la inversión generados por la actividad de la construcción, tanto a nivel nacional como provincial.

A partir de 1991 se ha implementado para todo el país una nueva metodología para el relevamiento de esta serie estadística, captando la información en una nómina de 188 municipios diseminados en el territorio nacional. Asimismo, permite obtener una importante desagregación de variables, tales como: cantidad de permisos, superficie cubierta, viviendas y habitaciones, tanto para obras nuevas como para ampliaciones, discriminadas según diecisiete destinos de obra distintos.

En este capítulo se presentan los datos mensuales del total de superficie cubierta autorizada por los permisos de edificación otorgados para obras privadas en una nómina reducida de cuarenta y dos municipios y las variaciones porcentuales correspondientes a cada período. Se incluye la superficie cubierta autorizada tanto para obras nuevas como para ampliaciones y también la correspondiente a los empadronamientos de obras subsistentes. Queda excluida la superficie cubierta autorizada para conjuntos habitacionales construidos con fondos públicos.

**Cuadro 8.3.1 Superficie cubierta autorizada en una nómina de cuarenta y dos municipios**

Período	Superficie cubierta en m <sup>2</sup>	Variación %		
		respecto al período anterior	respecto a igual período del año anterior	del acumulado desde enero hasta cada mes del mismo año respecto a igual acumulado del año anterior
2001	4.990.101	- 20,7	///	///
2002	3.037.571	- 39,1	///	///
2003	4.985.864	64,1	///	///
2004	5.756.552	15,5	///	///
2005	7.807.191	35,6	///	///
2005 Jul	634.180	- 16,7	40,4	42,0
Ago	606.087	- 4,4	21,1	39,0
Sep	703.053	16,0	11,5	34,8
Oct	632.985	- 10,0	7,4	31,3
Nov	878.984	38,9	56,2	34,0
Dic	762.083	- 13,3	52,8	35,6
2006 Ene <sup>e</sup>	650.229	- 14,7	16,5	16,5
Feb <sup>e</sup>	608.194	- 6,5	44,2	28,4
Mar <sup>e</sup>	665.813	9,5	18,1	24,7
Abr <sup>e</sup>	687.771	3,3	12,6	21,2
May <sup>e</sup>	871.650	26,7	29,3	23,2
Jun <sup>e</sup>	827.348	- 5,1	8,7	20,1
Jul <sup>e</sup>	966.918	16,9	52,5	25,0

**Nota:** la información se recopila y actualiza permanentemente y puede ser modificada de acuerdo a nuevos datos suministrados por las instituciones informantes. Por lo tanto, se omite en los cuadros el signo convencional \* correspondiente al carácter provisorio. Realizada una corrección retrospectiva de la serie, los datos son considerados como definitivos hasta diciembre de 2003.

**Gráfico 8.3.1 Superficie cubierta autorizada sobre una nómina de cuarenta y dos municipios**

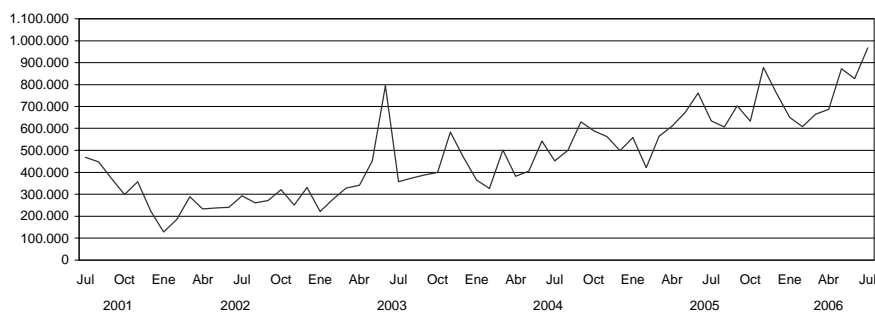

## 8. CONSTRUCCIÓN

Cuadro 8.3.2 Superficie cubierta en metros cuadrados, autorizada por municipio

Periodo	Total	Bahía Blanca	Berazategui	Casilda	Ciudad de Buenos Aires	Ciudad de Córdoba	Ciudad de Corrientes
				m <sup>2</sup>			
2001	4.990.101	109.186	118.274	13.422	1.027.069	942.553	40.108
2002	3.037.571	111.645	54.289	15.234	297.867	558.401	15.464
2003	4.985.864	165.864	84.374	24.217	1.284.977	707.948	30.147
2004	5.756.552	162.536	120.829	19.762	1.382.557	747.316	32.755
2005	7.807.191	196.180	127.799	26.908	2.160.872	943.226	49.468
2005 Jul	634.180	10.369	9.804	1.988	220.932	79.436	4.996
Ago	606.087	24.083	14.306	1.968	140.050	57.980	3.545
Sep	703.053	18.694	10.738	1.030	195.714	56.332	2.125
Oct	632.985	12.899	9.318	2.517	152.919	65.504	4.770
Nov	878.984	17.718	14.381	1.789	271.388	87.120	5.622
Dic	762.083	17.460	14.531	5.875	202.558	45.834	10.941
2006 Ene	650.229 <sup>e</sup>	21.384	8.921	2.235	245.763	100.797	2.351
Feb	608.194 <sup>e</sup>	9.349	10.259	2.196	241.533	17.369	1.712
Mar	665.813 <sup>e</sup>	36.551	7.379	6.977	168.255	136.506	5.818
Abr	687.771 <sup>e</sup>	19.952	9.759	2.877	188.250	122.893	961
May	871.650 <sup>e</sup>	20.961	24.749	5.141	255.855	137.225	9.822
Jun	827.348 <sup>e</sup>	31.539	25.459	3.875	215.775	90.754	8.573
Jul	966.918 <sup>e</sup>	26.500	. . .	1.041	320.575	161.810	8.611

Periodo	Ciudad de Formosa	Ciudad de La Rioja	Ciudad de Neuquén	Ciudad de Salta	Ciudad de San Juan	Ciudad de Santa Fe	Ciudad de Santiago del Estero
				m <sup>2</sup>			
2001	26.810	24.488	155.324	179.698	31.318	94.017	55.113
2002	18.703	31.741	111.036	138.553	13.603	85.763	39.851
2003	16.319	39.898	127.082	291.345	39.143	69.430	53.355
2004	31.914	45.151	114.383	222.204	38.817	131.313	52.246
2005	29.816	68.877	180.734	418.128	35.060	160.003	71.049
2005 Jul	2.810	1.906	16.189	29.729	1.910	13.295	3.047
Ago	2.453	9.524	15.107	33.611	2.275	15.010	6.860
Sep	2.283	7.141	16.082	34.098	3.050	12.868	6.891
Oct	3.450	9.664	8.748	36.741	3.686	20.799	8.066
Nov	2.644	21.932	20.523	49.009	3.248	9.773	4.563
Dic	2.719	3.934	8.615	60.539	5.125	15.148	4.035
2006 Ene	4.850	11.425	8.804	23.772	3.166	-	7.693
Feb	1.490	8.339	29.997	34.115	1.937	22.512	4.578
Mar	1.412	5.338	26.654	31.921	883	11.004	2.761
Abr	. . .	6.407	11.014	34.106	4.306	7.970	9.955
May	7.988	3.028	36.736	28.819	3.435	24.660	6.378
Jun	5.327	5.642	16.046	22.481	3.769	19.694	3.853
Jul	3.097	6.233	. . .	33.519	5.202	9.456	. . .

(sigue)

## 8.3 PERMISOS DE EDIFICACIÓN

Cuadro 8.3.2 (continuación)

Período	Comodoro Rivadavia	Concordia	Esperanza	General Pueyrredón	Granadero Baigorria	La Matanza	Paraná
				m <sup>2</sup>			
2001	62.468	30.331	36.451	131.871	16.919	181.494	81.848
2002	38.417	35.314	29.308	61.553	9.197	130.638	55.255
2003	71.369	52.470	36.610	144.692	9.158	253.666	67.219
2004	146.311	66.152	35.781	162.172	16.697	225.781	123.031
2005	123.248	61.716	65.657	268.483	14.524	337.719	139.695
2005 Jul	10.822	5.510	6.105	29.438	817	8.798	5.568
Ago	12.727	6.847	6.173	20.174	1.511	13.170	24.326
Sep	11.281	5.120	10.626	30.292	609	36.389	7.863
Oct	13.485	4.825	5.499	25.600	2.922	29.526	10.897
Nov	15.097	6.517	12.133	22.619	1.759	30.473	16.033
Dic	11.599	3.179	4.527	32.897	752	28.853	3.971
2006 Ene	21.481	2.734	-	18.092	...	7.822	15.829
Feb	7.773	5.374	6.900	15.369	...	4.945	9.695
Mar	7.500	4.005	4.850	23.530	...	8.003	20.120
Abr	2.846	5.059	5.637	15.661	...	25.890	7.998
May	11.105	4.845	5.184	16.873	...	31.095	13.580
Jun	12.023	5.134	6.093	37.357	...	45.675	17.145
Jul	6.244	6.708	3.430	20.233	...	...	16.218

Período	Posadas	Quilmes	Rafaela	Rawson (San Juan)	Reconquista	Resistencia	Río Cuarto
				m <sup>2</sup>			
2001	200.564	180.216	58.086	12.071	30.932	116.329	53.364
2002	86.301	162.117	47.793	6.272	41.597	80.582	46.517
2003	109.098	95.104	46.331	5.600	25.666	134.408	100.517
2004	140.646	141.562	58.747	7.780	31.914	84.220	221.246
2005	201.250	154.630	79.911	13.451	44.568	172.720	230.355
2005 Jul	9.168	10.009	5.046	1.286	3.327	16.259	14.523
Ago	9.168	8.880	3.849	686	2.790	19.562	13.161
Sep	40.523	11.031	4.372	1.838	7.564	15.423	19.671
Oct	32.692	8.565	8.462	820	2.060	22.461	11.105
Nov	23.492	22.524	10.832	2.743	2.956	19.921	9.818
Dic	25.000	27.063	10.071	797	2.997	18.249	60.465
2006 Ene	6.299	...	4.038	63	1.313	9.063	18.964
Feb	11.744	...	2.090	181	10.840	29.332	9.569
Mar	16.810	...	471	639	4.470	10.065	9.323
Abr	29.445	...	4.217	-	11.350	6.909	15.606
May	32.859	...	22.155	164	5.182	9.917	21.971
Jun	28.253	...	17.285	1.233	3.113	17.823	9.497
Jul	24.076	...	9.103	7.557	4.375	9.361	26.665

(sigue)

## 8. CONSTRUCCIÓN

**Cuadro 8.3.2** (conclusión)

Período	Río Gallegos	San Fernando del Valle de Catamarca	San Isidro	San Miguel de Tucumán	San Salvador de Jujuy	Santa Rosa	Santo Tomé
				m <sup>2</sup>			
2001	48.784	67.141	145.214	61.105	56.577	78.910	71.403
2002	29.948	51.894	96.033	43.258	72.695	90.264	36.626
2003	26.179	42.578	119.519	94.921	91.387	50.224	36.125
2004	25.729	40.866	153.329	223.676	78.224	54.601	46.395
2005	34.359	83.172	214.391	242.796	107.274	85.515	56.101
2005 Jul	3.742	7.019	17.849	19.020	8.529	9.774	4.966
Ago	1.998	8.718	17.222	31.912	4.139	8.617	6.527
Sep	3.290	8.063	21.861	21.518	11.443	6.512	3.656
Oct	1.837	5.455	14.233	13.965	10.966	7.267	4.969
Nov	5.785	20.029	20.084	41.775	14.379	5.861	4.037
Dic	3.387	12.471	15.930	21.783	8.816	3.905	5.899
2006 Ene	1.066	4.509	17.334	18.081	10.556	4.936	4.333
Feb	1.757	2.618	20.331	14.611	10.703	5.359	5.027
Mar	2.481	9.010	10.598	13.451	8.313	4.311	4.484
Abr	4.764	2.828	22.067	11.002	7.929	11.093	3.553
May	2.383	10.598	10.720	11.150	4.479	11.512	6.421
Jun	1.669	5.285	58.079	11.358	12.064	10.206	3.728
Jul	5.626	14.434	11.740	40.817	13.338	9.312	3.634

Período	Sunchales	Trelew	Ushuaia	Venado Tuerto	Viedma	Villa Carlos Paz	Villa Constitución	Villa María
				m <sup>2</sup>				
2001	15.272	95.224	73.304	42.422	35.220	93.657	32.338	63.206
2002	9.521	46.448	32.377	60.457	27.613	54.686	27.626	35.114
2003	10.853	54.971	31.600	98.489	32.709	100.828	34.734	74.740
2004	16.421	57.154	56.719	76.698	45.776	152.569	29.639	134.933
2005	29.354	58.764	79.304	87.136	51.377	123.202	44.037	134.362
2005 Jul	2.438	5.840	5.016	5.339	2.266	7.151	5.077	7.067
Ago	2.135	3.753	6.770	10.590	7.132	6.527	5.137	15.114
Sep	2.957	4.569	13.343	6.630	4.134	14.475	2.567	8.387
Oct	1.641	4.303	4.223	6.609	4.484	9.272	5.128	20.633
Nov	3.758	7.101	3.298	6.696	7.367	13.480	4.156	14.551
Dic	3.667	5.532	5.596	14.542	4.263	10.852	3.812	13.894
2006 Ene	2.117	7.046	4.768	5.210	767	10.209	3.322	7.305
Feb	1.435	6.638	10.590	3.881	4.737	12.082	2.528	5.258
Mar	3.327	13.418	7.142	4.328	11.433	10.093	3.093	7.751
Abr	1.702	5.815	4.085	5.275	3.498	18.367	3.997	7.291
May	5.321	3.596	5.160	4.955	4.631	10.981	2.996	23.232
Jun	3.845	5.226	9.641	11.746	4.571	11.306	1.560	10.988
Jul	3.689	3.809	3.781	8.478	4.950	16.045	3.243	15.372

<b>Cuadros</b>	<b>Página</b>
9.1 Estimación del Producto Interno Bruto. Valores trimestrales y variaciones porcentuales (millones de pesos a precios de 1993)	207
9.2 Oferta y Demanda Globales. Valores trimestrales y variaciones porcentuales (millones de pesos a precios de 1993)	207
9.3 Inversión Interna Bruta Fija. Valores trimestrales y variaciones porcentuales (millones de pesos a precios de 1993)	208
9.4 Estimación del Producto Interno Bruto. Valores trimestrales (millones de pesos a precios de 1993)	209
9.5 Estimación del Producto Interno Bruto. Valores trimestrales (millones de pesos a precios corrientes)	210
9.6 Oferta y Demanda Globales. Valores trimestrales e Índice de precios implícitos (millones de pesos a precios corrientes). Variación porcentual respecto a igual período del año anterior	211
9.7 Inversión Interna Bruta Fija. Valores trimestrales e Índice de precios implícitos (millones de pesos a precios corrientes). Variación porcentual respecto a igual período del año anterior	212
9.8 Oferta y Demanda Globales. Valores trimestrales e Índice de precios implícitos, base 1993=100	213
9.9 Estimador Mensual de Actividad Económica, base 1993=100. Precios de mercado de 1993. Números índice y variaciones porcentuales	213

## 9. CUENTAS NACIONALES

La elaboración de los distintos indicadores del conjunto de variables macroeconómicas del Sistema de Cuentas Nacionales con base en 1993 (SCN base 93) tales como valor bruto de la producción y valor agregado, uso económico y remuneración a los factores, ha seguido, en general, las recomendaciones del "Sistema de Cuentas Nacionales 1993" (SCN93) elaborado por los organismos internacionales especializados. A continuación se presentan algunos de los conceptos y definiciones más importantes.

**Año base:** el año base de las nuevas cuentas nacionales a precios constantes es 1993.

**Criterios de valorización:** al nivel de los sectores, las mediciones son a precios de productor sin el impuesto al valor agregado (IVA). En consecuencia, no se incluyen los márgenes de comercialización y fletes asociados a la compra y venta de bienes y servicios, los que aparecen consignados en su correspondiente sector por separado.

**Variables objeto de medición.** Se incluyen mediciones de las siguientes variables económicas siguiendo las especificaciones que a continuación se detallan:

**PRODUCTO INTERNO BRUTO (PIB).** El saldo contable de la cuenta de producción, el Valor Agregado Bruto (VAB) se define como el valor de la producción menos el valor del consumo intermedio, y es una medida de la contribución al PIB hecha por una unidad de producción, industria o sector. El PIB es igual a la suma de los valores agregados brutos de todas las unidades institucionales residentes dedicadas a la producción. El VAB es la fuente de la que provienen los ingresos primarios generados en la producción e incluye los siguientes conceptos: remuneraciones a los asalariados,

excedente bruto de explotación, impuestos sobre los productos (excepto el IVA), Impuesto al Valor Agregado (IVA) e impuestos a la importación.

**DEMANDA FINAL.** Incluye el valor de las ventas de bienes y servicios que no quedan incorporados en el proceso de producción. En ese sentido, la apertura utilizada es la siguiente:

**CONSUMO PRIVADO.** Mide el valor de los bienes y servicios de producción nacional y las importaciones del período, de productos terminados destinados al consumo de las familias.

**CONSUMO PÚBLICO.** El Valor Bruto de Producción (VBP) de las actividades desarrolladas por el sector público, es asignado al consumo final del gobierno nacional y de los gobiernos provinciales y municipales.

**INVERSIÓN INTERNA BRUTA FIJA (IIBF).** Mide el valor de los bienes y servicios de producción nacional e importados durante el período, destinados a la incorporación de activos fijos por parte de las empresas y de las familias.

**EXPORTACIONES.** Incluye el valor de los bienes y servicios producidos internamente, adquiridos por no residentes durante el período de referencia.

**IMPORTACIONES.** Las importaciones han sido procesadas con el máximo nivel de desagregación a precios CIF más todos los impuestos, excepto el IVA, que deben ser abonados para la libre circulación de la mercadería en el territorio nacional (tasa de estadística, aranceles de importación, otros gastos de aduana, etc.). En consecuencia, quedan valuadas a precios nacionalizados en la frontera de nuestro país.

**Cuadro 9.1 Estimación del Producto Interno Bruto. Valores trimestrales y variaciones porcentuales (millones de pesos a precios de 1993)**

Concepto	Año 2005 *					Año 2006 *
	Total	1º	2º	3º	4º	1º
<b>PIB a precios de mercado</b>	<b>304.764</b>	<b>274.595</b>	<b>313.927</b>	<b>310.593</b>	<b>319.939</b>	<b>298.180</b>
Variación porcentual anual	9,2	8,0	10,4	9,2	9,0	8,6
Más: IVA e impuestos a las importaciones	21.990	21.241	21.015	21.905	23.797	23.847
<b>VAB a precios de productor</b>	<b>282.774</b>	<b>253.353</b>	<b>292.912</b>	<b>288.688</b>	<b>296.142</b>	<b>274.333</b>
Variación porcentual anual	8,7	7,4	9,8	8,8	8,5	8,3
Sectores productores de bienes <sup>1</sup>	99.057	87.124	108.525	99.212	101.366	94.778
Variación porcentual anual	9,5	7,1	12,7	8,7	9,2	8,8
Sectores productores de servicios <sup>1</sup>	186.355	168.659	187.044	192.064	197.653	182.803
Variación porcentual anual	8,4	7,6	8,3	9,0	8,5	8,4
Menos: SIFMI <sup>2</sup>	2.638	2.430	2.657	2.588	2.877	3.249

<sup>1</sup> A precios de productor, registro IVA neto.

<sup>2</sup> Servicios de intermediación financiera medidos indirectamente que recaen sobre las actividades productivas no financieras.

**Nota:** los totales por suma pueden no coincidir por redondeos en las cifras parciales.

**Fuente:** Dirección Nacional de Cuentas Nacionales.

**Cuadro 9.2 Oferta y Demanda Globales. Valores trimestrales y variaciones porcentuales (millones de pesos a precios de 1993)**

Concepto	Año 2005 *					Año 2006 *
	Total	1º	2º	3º	4º	1º
Producto Interno Bruto a precios de mercado	304.764	274.595	313.927	310.593	319.939	298.180
Variación porcentual anual	9,2	8,0	10,4	9,2	9,0	8,6
Importaciones de Bienes y Servicios	34.301	30.410	35.330	35.183	36.283	35.998
Variación porcentual anual	20,1	15,7	29,7	17,8	17,7	18,4
<b>Oferta y Demanda Globales</b>	<b>339.065</b>	<b>305.004</b>	<b>349.257</b>	<b>345.776</b>	<b>356.223</b>	<b>334.178</b>
Variación porcentual anual	10,2	8,7	12,1	10,0	9,8	9,6
Consumo Privado	200.317	184.976	203.729	203.815	208.747	201.195
Variación porcentual anual	8,9	8,1	10,9	8,7	8,0	8,8
Discrepancia Estadística <sup>1</sup>	- 2.196	982	3.431	- 6.069	- 7.128	- 1.988
Consumo Público	37.403	31.239	38.281	39.459	40.632	33.817
Variación porcentual anual	6,1	5,6	5,4	6,6	6,8	8,3
Inversión Interna Bruta Fija	60.458	47.159	59.863	63.851	70.961	57.924
Variación porcentual anual	22,7	13,4	25,0	23,5	26,9	22,8
Exportaciones de Bienes y Servicios	43.083	40.648	43.953	44.719	43.011	43.231
Variación porcentual anual	13,5	16,6	16,5	13,5	8,0	6,4

<sup>1</sup> Incluye variación de existencias.

**Nota:** los totales por suma pueden no coincidir por redondeos en las cifras parciales.

**Fuente:** Dirección Nacional de Cuentas Nacionales.

## 9. CUENTAS NACIONALES

**Cuadro 9.3 Inversión Interna Bruta Fija. Valores trimestrales y variaciones porcentuales (millones de pesos a precios de 1993)**

Concepto	Año 2005 *					Año 2006 *
	Total	1º	2º	3º	4º	1º
<b>Inversión Interna Bruta Fija</b>	<b>60.458</b>	<b>47.159</b>	<b>59.863</b>	<b>63.851</b>	<b>70.961</b>	<b>57.924</b>
<b>Variación porcentual anual</b>	<b>22,7</b>	<b>13,4</b>	<b>25,0</b>	<b>23,5</b>	<b>26,9</b>	<b>22,8</b>
Construcción	37.386	29.192	36.495	39.675	44.180	35.903
Variación porcentual anual	20,5	11,6	19,4	23,0	25,6	23,0
Equipo durable de producción	23.073	17.967	23.368	24.176	26.781	22.021
Variación porcentual anual	26,5	16,5	34,7	24,4	29,0	22,6
Nacional	10.446	8.202	10.295	10.661	12.627	9.072
Variación porcentual anual	17,1	9,9	14,3	15,9	25,9	10,6
Importado	12.627	9.765	13.072	13.515	14.154	12.949
Variación porcentual anual	35,5	22,7	56,6	32,0	31,9	32,6
Maquinaria y equipo	15.511	12.192	14.806	16.801	18.246	...
Variación porcentual anual	22,1	20,6	22,7	24,9	20,1	...
Nacional	7.516	5.834	7.229	7.670	9.333	6.147
Variación porcentual anual	12,4	4,0	10,1	11,6	21,1	5,4
Importado	7.995	6.359	7.577	9.131	8.913	...
Variación porcentual anual	32,9	41,1	37,9	38,8	19,0	...
Material de transporte	7.562	5.774	8.561	7.376	8.535	...
Variación porcentual anual	36,6	8,8	61,8	23,1	53,6	...
Nacional	2.930	2.368	3.066	2.991	3.294	2.926
Variación porcentual anual	31,1	27,6	25,8	28,5	41,9	23,5
Importado	4.632	3.406	5.495	4.385	5.241	...
Variación porcentual anual	40,3	- 1,3	92,5	19,7	62,0	...

**Nota:** los totales por suma pueden no coincidir por redondeos en las cifras parciales.

**Fuente:** Dirección Nacional de Cuentas Nacionales.

**Cuadro 9.4 Estimación del Producto Interno Bruto. Valores trimestrales  
(millones de pesos a precios de 1993)**

Categoría de tabulación <sup>1</sup>	Concepto	Año 2005 *				Año 2006 *	
		Total	1º	2º	3º	4º	1º
	<b>PIB a precios de mercado</b>	<b>304.764</b>	<b>274.595</b>	<b>313.927</b>	<b>310.593</b>	<b>319.939</b>	<b>298.180</b>
Más	Impuesto al valor agregado	18.043	17.844	16.901	17.882	19.545	19.830
	Impuesto a las importaciones	3.947	3.398	4.114	4.023	4.252	4.017
	<b>VAB a precios de productor</b>	<b>282.774</b>	<b>253.353</b>	<b>292.912</b>	<b>288.688</b>	<b>296.142</b>	<b>274.333</b>
	<b>Sectores productores de bienes<sup>2</sup></b>	<b>99.057</b>	<b>87.124</b>	<b>108.525</b>	<b>99.212</b>	<b>101.366</b>	<b>94.778</b>
A	Agricultura, ganadería, caza y silvicultura	17.005	13.887	28.135	13.753	12.244	13.661
B	Pesca	304	293	427	196	299	442
C	Explotación de minas y canteras	5.068	4.878	5.146	5.054	5.195	4.926
D	Industria manufacturera	50.480	45.201	49.852	52.778	54.089	49.066
E	Suministro de electricidad, gas y agua	8.595	8.307	8.575	8.987	8.509	8.614
F	Construcción	17.605	14.559	16.390	18.444	21.028	18.070
	<b>Sectores productores de servicios<sup>2</sup></b>	<b>186.355</b>	<b>168.659</b>	<b>187.044</b>	<b>192.064</b>	<b>197.653</b>	<b>182.803</b>
G	Comercio mayorista y minorista y reparaciones	38.489	34.813	39.541	38.658	40.945	37.243
H	Hoteles y restaurantes	7.530	7.970	6.880	7.321	7.950	8.515
I	Transporte, almacenamiento y comunicaciones	29.131	25.957	29.324	29.632	31.611	29.510
J	Intermediación financiera	11.931	11.080	11.936	12.057	12.650	13.863
K	Actividades inmobiliarias, empresariales y de alquiler	42.187	39.743	40.691	44.042	44.272	41.371
L y Q	Administración pública, defensa y organizaciones extraterritoriales	14.896	14.515	14.645	15.330	15.096	15.355
M y N	Enseñanza, servicios sociales y de salud	24.683	19.764	26.235	26.861	25.871	20.870
O y P	Otras actividades de servicios: comunitarias, sociales, personales y servicio doméstico	17.508	14.818	17.793	18.162	19.258	16.077
Menos	<b>SIFMI<sup>3</sup></b>	<b>2.638</b>	<b>2.430</b>	<b>2.657</b>	<b>2.588</b>	<b>2.877</b>	<b>3.249</b>

<sup>1</sup> Corresponde a la Clasificación Internacional Industrial Uniforme (CIIU) revisión 3.

<sup>2</sup> A precios de productor, registro IVA neto.

<sup>3</sup> Servicios de intermediación financiera medidos indirectamente, que recaen sobre las actividades productivas no financieras.

**Nota:** los totales por suma pueden no coincidir por redondeos en las cifras parciales.

**Fuente:** Dirección Nacional de Cuentas Nacionales.

## 9. CUENTAS NACIONALES

**Cuadro 9.5 Estimación del Producto Interno Bruto. Valores trimestrales  
(millones de pesos a precios corrientes)**

Categoría de tabulación <sup>1</sup>	Concepto	Año 2005 *					Año 2006 *
		Total	1º	2º	3º	4º	1º
	<b>PIB a precios de mercado</b>	<b>531.939</b>	<b>456.764</b>	<b>552.412</b>	<b>544.228</b>	<b>574.351</b>	<b>568.795</b>
Más	Impuesto al valor agregado	38.276	34.324	37.987	40.392	40.401	43.843
	Impuesto a las importaciones	3.877	3.208	3.725	4.132	4.441	4.547
	<b>VAB a precios de productor</b>	<b>489.786</b>	<b>419.232</b>	<b>510.700</b>	<b>499.704</b>	<b>529.508</b>	<b>520.405</b>
	<b>Sectores productores de bienes<sup>2</sup></b>	<b>221.821</b>	<b>185.882</b>	<b>245.603</b>	<b>220.583</b>	<b>235.217</b>	<b>227.654</b>
A	Agricultura, ganadería, caza y silvicultura	44.760	32.102	77.338	37.381	32.217	36.351
B	Pesca	1.571	1.412	2.625	1.063	1.184	1.972
C	Explotación de minas y canteras	28.820	24.991	25.980	32.871	31.437	32.396
D	Industria manufacturera	114.091	100.954	108.691	115.006	131.713	120.015
E	Suministro de electricidad, gas y agua	8.520	8.398	7.937	9.022	8.724	9.702
F	Construcción	24.059	18.024	23.032	25.240	29.942	27.218
	<b>Sectores productores de servicios<sup>2</sup></b>	<b>271.004</b>	<b>235.789</b>	<b>267.794</b>	<b>282.692</b>	<b>297.740</b>	<b>296.808</b>
G	Comercio mayorista y minorista y reparaciones	57.999	49.381	59.774	58.771	64.070	58.361
H	Hoteles y restaurantes	12.559	13.595	10.604	11.802	14.235	17.767
I	Transporte, almacenamiento y comunicaciones	44.428	41.021	47.104	45.404	44.183	49.387
J	Intermediación financiera	21.402	18.524	20.969	23.488	22.627	25.221
K	Actividades inmobiliarias, empresariales y de alquiler	53.599	47.752	49.540	56.597	60.506	60.343
L y Q	Administración pública, defensa y organizaciones extraterritoriales	26.621	23.806	25.858	27.374	29.446	29.846
M y N	Enseñanza, servicios sociales y de salud	34.350	25.670	34.345	37.845	39.539	36.032
O y P	Otras actividades de servicios: comunitarias, sociales, personales y servicio doméstico	20.047	16.041	19.601	21.411	23.134	19.851
Menos	<b>SIFMI<sup>3</sup></b>	<b>3.039</b>	<b>2.439</b>	<b>2.696</b>	<b>3.571</b>	<b>3.449</b>	<b>4.057</b>

<sup>1</sup> Corresponde a la Clasificación Internacional Industrial Uniforme (CIIU) revisión 3.

<sup>2</sup> A precios de productor, registro IVA neto.

<sup>3</sup> Servicios de intermediación financiera medidos indirectamente que recaen sobre las actividades productivas no financieras.

**Nota:** los totales por suma pueden no coincidir por redondeos en las cifras parciales.

**Fuente:** Dirección Nacional de Cuentas Nacionales.

**Cuadro 9.6 Oferta y Demanda Globales. Valores trimestrales e Índice de precios implícitos (millones de pesos a precios corrientes). Variación porcentual respecto a igual período del año anterior**

Concepto	Año 2005 *					Año 2006 *
	Total	1º	2º	3º	4º	1º
Producto Interno Bruto a precios de mercado	531.939	456.764	552.412	544.228	574.351	568.795
Variación porcentual anual	8,8	7,7	5,5	10,2	11,7	14,7
Importaciones de Bienes y Servicios <sup>2</sup>	101.306	85.522	104.319	104.536	110.846	108.571
Variación porcentual anual	3,7	8,6	4,1	1,1	2,2	7,2
<b>Oferta y Demanda Globales</b>	<b>633.244</b>	<b>542.286</b>	<b>656.731</b>	<b>648.764</b>	<b>685.197</b>	<b>677.366</b>
<b>Variación porcentual anual</b>	<b>8,6</b>	<b>8,2</b>	<b>6,3</b>	<b>9,2</b>	<b>10,7</b>	<b>14,0</b>
Consumo Privado	326.276	290.046	342.216	330.612	342.228	352.417
Variación porcentual anual	6,5	6,3	4,3	6,8	8,6	11,7
Discrepancia Estadística <sup>1</sup>	- 1.481	554	5.279	- 6.127	- 5.630	- 947
Consumo Público	63.359	51.460	62.076	67.660	72.242	68.040
Variación porcentual anual	19,8	16,9	17,3	22,7	21,6	22,1
Inversión Interna Bruta Fija	114.132	88.857	112.162	118.355	137.156	122.258
Variación porcentual anual	8,4	9,0	9,2	6,7	8,8	12,0
Exportaciones de Bienes y Servicios <sup>2</sup>	130.958	111.369	134.998	138.264	139.202	135.598
Variación porcentual anual	2,0	0,3	- 2,5	3,0	7,5	14,5

<sup>1</sup> Incluye variación de existencias.

<sup>2</sup> los precios implícitos de la Oferta y Demanda Globales, a diferencia de otros índices, se elaboran con índices Paasche, es decir miden una canasta de bienes y servicios de ponderaciones móviles. Por lo tanto, cuando se realizan comparaciones respecto a un período distinto de la base (1993), la variación de precios resultante se verá afectada por los cambios en la composición de la canasta de bienes y servicios considerada en cada período.

**Nota:** los totales por suma pueden no coincidir por redondeos en las cifras parciales.

**Fuente:** Dirección Nacional de Cuentas Nacionales.

## 9. CUENTAS NACIONALES

**Cuadro 9.7 Inversión Interna Bruta Fija. Valores trimestrales e Índice de precios implícitos (millones de pesos a precios corrientes). Variación porcentual respecto a igual período del año anterior**

Concepto	Año 2005 *					Año 2006 *
	Total	1º	2º	3º	4º	1º
<b>Inversión Interna Bruta Fija</b>	<b>114.132</b>	<b>88.857</b>	<b>112.162</b>	<b>118.355</b>	<b>137.156</b>	<b>122.258</b>
<b>Variación porcentual anual</b>	<b>8,4</b>	<b>9,0</b>	<b>9,2</b>	<b>6,7</b>	<b>8,8</b>	<b>12,0</b>
Construcción	68.952	53.892	68.243	72.010	81.662	76.137
Variación porcentual anual	13,3	14,2	13,0	11,9	14,2	14,9
Equipo durable de producción	45.181	34.965	43.919	46.345	55.494	46.121
Variación porcentual anual	1,3	1,5	3,1	- 0,6	1,4	7,6
Nacional	19.338	14.273	18.443	19.370	25.265	17.645
Variación porcentual anual	6,5	10,2	7,0	5,7	3,6	11,8
Importado	25.843	20.692	25.477	26.974	30.229	28.476
Variación porcentual anual	- 3,5	- 5,2	- 1,8	- 5,7	- 0,6	3,8
Maquinaria y equipo	30.200	24.275	27.882	32.225	36.420	...
Variación porcentual anual	1,5	4,8	2,5	- 0,1	0,3	...
Nacional	13.454	9.942	12.837	13.629	17.409	11.283
Variación porcentual anual	5,6	11,3	7,3	4,9	0,9	7,7
Importado	16.746	14.333	15.045	18.595	19.011	...
Variación porcentual anual	- 3,3	- 4,5	- 3,4	- 5,6	- 0,2	...
Material de transporte	14.980	10.690	16.037	14.120	19.074	...
Variación porcentual anual	0,5	- 5,1	4,5	- 1,6	2,2	...
Nacional	5.884	4.331	5.606	5.741	7.856	6.362
Variación porcentual anual	7,5	5,9	6,0	7,0	8,2	18,9
Importado	9.097	6.359	10.432	8.379	11.218	...
Variación porcentual anual	- 3,8	- 9,9	2,5	- 6,4	- 1,5	...

**Nota:** Los precios implícitos de la Inversión Bruta Fija, a diferencia de otros índices, se elaboran con índices Paasche, es decir miden una canasta de bienes y servicios de ponderaciones móviles. Por lo tanto, cuando se realizan comparaciones respecto a un período distinto de la base (1993), la variación de precios resultante se verá afectada por los cambios en la composición de la canasta de bienes y servicios considerada en cada período.  
Los totales por suma pueden no coincidir por redondeos en las cifras parciales.

**Fuente:** Dirección Nacional de Cuentas Nacionales.

**Cuadro 9.8 Oferta y Demanda Globales.**  
**Valores trimestrales e Índice de precios implícitos, base 1993=100**

Período		Oferta Global		Demanda Global			
Año	Trimestre	PIB a precios de mercado	Importaciones	Consumo Privado	Consumo Público	Inversión Interna Bruta Fija	Exportaciones
2001*		101,8	92,5	102,1	106,8	91,3	96,4
2002*		132,9	270,1	124,6	113,1	140,9	261,3
2003*		146,8	262,0	141,4	125,3	155,2	267,4
2004*		160,4	284,8	152,9	141,4	174,1	297,9
2005*		174,5	295,3	162,9	169,4	188,8	304,0
	1°	166,3	281,2	156,8	164,7	188,4	274,0
	2°	176,0	295,3	168,0	162,2	187,4	307,1
	3°	175,2	297,1	162,2	171,5	185,4	309,2
	4°	179,5	305,5	163,9	177,8	193,3	323,6
2006*	1°	190,8	301,6	175,2	201,2	211,1	313,7

**Nota:** los totales por suma pueden no coincidir por redondeo en las cifras parciales.  
**Fuente:** Dirección Nacional de Cuentas Nacionales.

**Cuadro 9.9 Estimador Mensual de Actividad Económica, base 1993=100.**  
**Precios de mercado de 1993. Números índice y variaciones porcentuales**

Período	Índice Serie Original 1993=100	Variación % respecto a igual período del año anterior	Índice Serie Desestacionalizada 1993=100	Variación % respecto al mes anterior	Índice Serie Tendencia-Ciclo 1993=100	Variación % respecto al mes anterior
2001	111,6	- 4,4	///	///	///	///
2002	99,5	- 10,9	///	///	///	///
2003	108,3	8,8	///	///	///	///
2004	118,0	9,0	///	///	///	///
2005	128,9	9,2	///	///	///	///
2005 Jun	131,0	8,3	127,7	0,0	128,4	0,8
Jul	130,0	7,6	128,5	0,6	129,4	0,8
Ago	132,0	10,5	131,2	2,1	130,3	0,7
Sep	132,0	9,5	131,7	0,3	131,3	0,7
Oct	131,2	9,4	132,1	0,4	132,1	0,6
Nov	137,0	9,4	133,8	1,2	132,9	0,6
Dic	137,6	8,3	133,9	0,1	133,7	0,5
2006 Ene	119,1	9,1	133,8	0,0	134,4	0,5
Feb	121,0	8,4	134,2	0,3	135,1	0,5
Mar	138,2	8,3	135,5	1,0	135,9	0,6
Abr	139,2	6,3	136,4	0,6	136,7	0,6
May	147,2	8,1	137,8	1,1	137,5	0,6
Jun	141,7	8,2	138,4	0,4	138,2	0,5

**Nota:** los documentos que presentan la adopción del programa X12-ARIMA y la metodología de desestacionalización en las series ajustadas estacionalmente, y las modificaciones introducidas en los métodos de ajuste de la serie original mensual a la trimestral pueden ser consultados en: [http://www.mecon.gov.ar/secpro/dir\\_cn/deseestacionalizacion/doc2.htm](http://www.mecon.gov.ar/secpro/dir_cn/deseestacionalizacion/doc2.htm), [http://www.mecon.gov.ar/secpro/dir\\_cn/deseestacionalizacion/doc5.htm](http://www.mecon.gov.ar/secpro/dir_cn/deseestacionalizacion/doc5.htm) y [http://www.mecon.gov.ar/secpro/dir\\_cn/deseestacionalizacion/doc3.htm](http://www.mecon.gov.ar/secpro/dir_cn/deseestacionalizacion/doc3.htm), respectivamente.



# A n e x o

## Información para la actualización de los precios de contratos de obra pública

En este anexo se incluyen indicadores requeridos por el Decreto 1295/2002, que establece la metodología para la redeterminación periódica de los precios de contratos de obra pública en base a información producida por el INDEC. Asimismo, se incluye información que requiere el Decreto 634/2003, referido a ampliaciones de transporte de energía eléctrica en alta tensión y por distribución troncal.

**Evaluación de la representatividad de los indicadores:** La información publicada por el INDEC contiene descripciones similares para denominar a algunos indicadores del Índice del Costo de la Construcción en el Gran Buenos Aires (ICC-GBA) y a otros correspondientes al Índice de Precios Internos Básicos al por Mayor (IPIB). Por tal razón se exponen las diferencias básicas que permitirán a los usuarios utilizar los datos teniendo en cuenta las características diferenciales existentes.

- **Objetivos.** El ICC-GBA, mide la evolución del costo de la construcción privada de edificios destinados a vivienda en la Ciudad de Buenos Aires y los 24 partidos del conurbano bonaerense. El IPIB mide la evolución de los precios a los que el productor y/o importador vende sus productos en el mercado interno.
- **Precios relevados.** El ICC-GBA toma los precios de venta de distribuidores, sin IVA, que incluyen un margen de comercialización y transporte implícito. El IPIB releva los precios a los que el productor y/o importador vende sus productos sin impuestos.
- **Muestra de informantes.** La muestra de informantes por producto del ICC-GBA es mayor que la utilizada para el IPIB, debido a la naturaleza de los precios que se relevan. El ICC-GBA obtiene precios de diversos informantes (distribuidores) para un mismo material, mientras que el IPIB realiza un compendio de productos similares para los cuales la cantidad de informantes (fabricantes) es reducida.
- **Desagregación de los índices.** En el ICC-GBA se exponen los índices elementales con mayor nivel de detalle en la descripción, mientras que en el IPIB los índices publicados corresponden a productos más genéricos que agrupan precios de artículos similares de los distintos productores.
- **Finalmente,** cabe destacar que tanto en el ICC-GBA como en el IPIB, los precios corresponden, en general, a los vigentes el decimoquinto día del mes (o el primer día hábil siguiente) para transacciones de contado.

**Índice de Precios al Consumidor del Gran Buenos Aires (IPC-GBA), base 1999=100**

Decreto 1295/2002 art. 15 inciso	Insumos	INDEC INFORMA Cuadro y apertura	Apertura IPC-GBA	2001		2005					2006						
				Dic	Ago	Sep	Oct	Nov	Dic	Ene	Feb	Mar	Abr	May	Jun	Jul	Ago
l)	Transportes	Cuadro 4 Apertura 6	Transporte	100,94	154,37	155,03	155,78	156,42	158,37	160,11	160,79	162,30	163,09	164,15	164,87	165,57	166,37

**Sistema de Índices de Precios Mayoristas (SIPM), base 1993=100**

**Índice de Precios Internos Básicos al por mayor (IPIB)**

Decreto 1295/2002 art. 15 inciso	Insumos	INDEC INFORMA Cuadro y rama de apertura	Descripción de la apertura IPIB	2001		2005					2006						
				Dic	Ago	Sep	Oct	Nov	Dic	Ene	Feb	Mar	Abr	May	Jun	Jul	Ago*
<b>Nacionales</b>																	
e)	Productos químicos	3.2 / 24	Sustancias y productos químicos	111,25	264,82	266,83	272,76	277,98	279,98	280,69	280,86	281,83	282,78	284,96	287,65	289,84	292,00
i)	Motores eléctricos y equipos de aire acondi- cionado	3.2 / 31	Máquinas y aparatos eléctricos	82,60	263,49	269,00	278,05	286,57	287,74	298,86	310,10	316,71	332,95	379,37	387,74	389,56	409,31
k)	Asfaltos, combustibles y lubricantes	3.2 / 23	Productos refinados del petróleo	120,95	382,13	382,93	388,63	392,08	389,83	391,00	391,68	398,16	394,60	397,73	397,49	399,93	401,29
t)	Medidores de caudal	3.2 / 292	Máquinas de uso especial	102,51	258,05	261,47	263,82	266,71	268,44	270,87	273,15	275,34	275,99	276,71	280,37	285,05	288,25
w)	Membrana im- permeabilizante	3.2 / 252	Productos de plástico	104,91	245,33	247,69	254,02	258,84	260,35	260,05	260,29	260,15	260,85	263,45	264,19	266,88	269,60
<b>Importados</b>																	
j)	Equipo-Amortiza- ción de equipo	3.2 / 29	Máquinas y equipos	86,98	199,86	201,39	202,99	203,01	205,89	207,32	209,29	204,81	205,17	205,60	205,98	207,15	210,40

## Índice de Precios Internos Básicos al por mayor (IPIB). Mayor desagregación disponible

Clasificación CIU-3 <sup>1</sup>	Código CPC <sup>2</sup>	Descripción	2001		2005				2006							
			Dic	Ago	Sep	Oct	Nov	Dic	Ene	Feb	Mar	Abr	May	Jun	Jul	Ago*
<b>Nacional</b>																
2811	42120-1	Aberturas de aluminio	113,41	243,08	235,04	249,89	253,60	258,00	258,47	270,86	270,84	270,34	281,26	282,90	284,80	290,99
2811	42120-2	Aberturas de chapa de hierro	122,20	349,07	330,13	333,68	342,77	342,69	350,30	356,28	356,28	361,72	411,35	411,89	411,89	436,52
2699	37910-1	Abrasivos (en rueda, discos y hojas)	98,92	238,50	238,50	238,50	238,50	238,50	242,50	249,79	251,79	255,17	255,17	255,17	255,17	255,17
2893	42921-4	Abrazaderas (para autopartes y otros usos)	111,00	237,13	239,38	239,38	239,04	242,37	242,37	242,37	242,37	244,82	244,82	250,51	250,51	250,51
2922	44251-1	Accesorio para máquinas herramientas (de corte y tornos)	95,02	331,56	331,56	340,51	340,51	340,51	340,51	340,51	340,51	340,51	340,51	353,69	378,25	378,25
2893	42922-1	Accesorios para herramientas (brocas y fresas)	108,05	240,99	244,63	245,04	252,12	253,25	253,25	260,40	260,40	261,16	269,57	274,63	274,63	283,94
2320	33380-1	Aceites lubricantes	98,22	233,85	237,04	241,15	251,55	253,97	256,75	267,06	267,10	272,12	287,47	291,00	294,25	301,54
3420	49229-1	Acoplados	84,26	209,14	214,64	214,64	214,64	218,66	224,59	224,59	227,38	218,84	220,60	220,60	230,33	230,33
3140	46420-1	Acumuladores eléctricos	86,86	279,30	279,30	279,30	279,30	279,30	298,71	298,71	317,84	324,33	326,55	326,55	326,55	326,55
2710	41263-1	Alambres de acero	106,09	464,03	464,03	464,03	464,03	464,03	464,03	464,03	475,10	475,10	475,10	475,10	475,10	475,10
2710	41241-1	Alambres de hierro	105,69	393,28	393,28	393,28	393,28	393,28	393,28	393,28	403,07	403,07	403,07	403,07	403,07	403,07
2922	44216-1	Amoladoras	89,14	169,07	169,07	185,47	189,67	189,67	203,46	209,68	209,68	209,68	209,68	209,68	209,68	209,68
1410	15400-1	Arcillas	100,70	185,28	187,08	187,60	187,60	187,60	189,40	189,40	189,40	189,40	194,43	194,46	194,84	194,84
1410	15310-1	Arenas	103,27	293,68	298,40	323,15	324,56	323,04	327,35	328,88	330,03	330,76	331,86	334,12	334,12	334,12
2691	37210-1	Artefactos sanitarios	68,49	119,93	124,80	124,80	124,80	128,31	132,09	132,09	132,09	132,09	132,09	132,09	134,08	134,08
2695	37540-2	Artículos pretensados	102,77	202,05	202,05	208,74	208,74	208,74	216,50	216,50	216,50	216,50	226,07	226,07	234,90	234,90
3410	49113-1	Automóviles	82,49	203,39	206,16	209,09	209,75	210,41	213,00	214,68	217,04	220,43	222,83	225,72	226,33	225,73
2519	36270-1	Autopartes de goma	104,14	286,66	294,01	296,30	299,77	302,12	302,26	313,21	319,68	321,43	317,45	318,05	323,94	344,32
3150	46539-1	Balastos	74,28	227,48	237,16	240,44	241,08	246,71	223,21	249,45	250,25	250,35	292,08	283,53	296,05	272,01
2693	37370-1	Baldosas cerámicas	74,25	152,61	153,63	158,94	160,22	160,22	166,53	166,29	166,29	161,49	166,20	169,95	171,60	171,97
2422	35110-4	Barnices y protectores para madera	102,65	288,69	288,69	288,69	289,21	295,74	295,87	299,66	299,66	305,86	306,79	308,29	309,35	310,28
2710	41261-1	Barras de hierro y acero	78,32	263,34	263,33	263,33	263,34	263,34	263,34	263,32	263,32	263,33	263,32	263,32	263,32	263,33
2520	36490-6	Bolsas de plástico	110,66	284,88	285,86	318,48	327,33	322,60	330,86	326,95	322,46	317,16	322,20	321,03	323,69	331,41
2899	42944-1	Bulones	76,49	247,19	248,00	248,00	251,65	251,65	251,65	251,65	251,65	252,54	252,54	252,54	252,54	256,81
2813	42320-1	Calderas (a gas y fuel oil)	109,18	379,37	384,53	382,70	382,70	390,51	395,65	388,02	389,39	391,00	393,29	394,22	408,62	408,66
2694	37420-1	Cales	101,58	223,65	223,65	225,44	230,57	234,85	235,42	235,42	235,84	247,50	247,50	243,58	249,84	249,84
3410	49115-2	Camiones y sus chasis	124,58	522,02	526,54	529,82	531,37	531,37	554,54	550,90	550,90	567,03	567,03	572,82	572,82	572,82
2520	36320-3	Caños y tubos de polietileno	193,96	238,49	238,49	238,49	284,28	284,28	284,28	294,21	294,21	294,21	294,21	296,18	296,18	301,87
2520	36320-2	Caños y tubos de polipropileno	107,49	230,06	230,06	230,06	230,06	230,06	230,06	230,06	230,06	230,06	261,14	261,14	261,14	261,14
2520	36320-1	Caños y tubos de PVC	116,09	227,40	227,40	227,41	239,82	247,68	247,68	247,68	247,68	247,68	247,68	247,68	252,21	252,21
3120	46220-1	Capacitores electrolíticos	96,44	190,96	191,38	196,37	189,19	197,74	197,74	198,58	204,90	205,11	204,37	208,72	208,72	208,93
2413	34800-1	Cauchos sintéticos	108,16	476,76	477,44	501,59	516,06	528,21	513,55	521,98	521,16	521,98	502,08	520,78	538,58	557,43
2694	37440-1	Cemento portland	111,68	282,20	282,20	282,40	282,40	282,40	282,40	282,71	277,11	290,88	290,88	291,09	291,09	291,09
2899	42992-1	Cerraduras	103,12	193,16	194,20	209,58	210,33	223,42	223,37	223,99	230,38	235,69	253,93	257,70	263,15	266,54
2899	42999-2	Chapas metálicas	85,46	289,22	291,53	295,53	295,83	300,95	304,00	306,85	308,50	316,70	316,41	317,72	318,88	334,13
2899	42944-2	Clavos	102,52	410,04	410,04	410,04	410,04	410,04	410,04	410,04	410,04	410,04	410,04	410,04	410,04	410,04
2912	43230-1	Compresores y sus repuestos	99,92	197,46	200,42	205,43	205,70	205,88	221,80	221,80	223,65	223,65	224,34	227,30	229,57	243,73
3130	46340-1	Conductores eléctricos	86,93	400,80	411,94	420,95	443,25	459,03	474,97	499,96	510,73	560,80	687,66	709,96	695,35	762,65
2519	36270-2	Correas de goma con refuerzo textil	100,57	172,73	180,00	180,00	180,00	180,00	180,00	180,00	184,05	184,05	184,05	184,05	187,17	198,84
2811	42190-2	Cortinas de aluminio	86,02	221,92	221,92	221,92	234,64	234,65	234,65	234,64	234,65	234,64	234,65	238,11	242,29	242,28
2520	36990-2	Cortinas de enrollar de PVC	101,33	194,06	194,06	198,30	201,86	205,08	205,08	205,08	205,08	209,68	209,68	209,68	209,68	213,06
2022	31600-1	Cortinas de madera	104,73	299,00	299,67	305,88	306,05	318,58	320,14	325,43	325,43	325,43	330,05	340,16	340,16	340,16
2221	32600-1	Cuadernos y blocks	114,84	203,65	203,65	203,65	205,68	212,65	212,65	212,65	212,65	212,65	212,65	225,31	228,62	228,62
2511	36111-3	Cubiertas agrícolas	108,83	340,59	340,59	340,59	356,34	364,32	364,32	364,32	362,64	362,66	369,95	373,72	373,72	373,72
2511	36111-2	Cubiertas convencionales	98,42	279,58	279,58	279,58	287,32	294,28	294,26	294,28	291,89	291,89	295,31	297,60	296,79	296,79
2511	36111-1	Cubiertas radiales	84,62	211,78	211,78	211,78	219,23	226,54	226,58	226,58	224,52	224,52	226,26	227,98	227,98	227,98
2893	42921-1	Cucharas de albañil	104,83	224,07	224,07	224,07	228,90	242,07	255,91	255,91	255,91	255,91	255,91	270,98	270,98	270,98

(sigue)

## Índice de Precios Internos Básicos al por mayor (IPIB). Mayor desagregación disponible (continuación)

Clasificación CIIU-3 <sup>1</sup>	Código CPC <sup>2</sup>	Descripción	2001		2005					2006						
			Dic	Ago	Sep	Oct	Nov	Dic	Ene	Feb	Mar	Abr	May	Jun	Jul	Ago*
2413	34800-2	Dispersiones de caucho (pegamentos)	93,62	260,77	261,80	263,57	263,46	265,33	266,68	267,42	274,87	285,29	283,74	273,87	283,88	283,16
3430	49129-1	Elásticos para autos	100,71	194,05	198,26	198,26	198,26	198,26	198,26	231,37	231,37	231,37	231,37	231,37	231,37	257,02
2912	43220-1	Electrobombas	89,99	214,42	217,39	217,39	221,38	222,27	222,27	230,60	230,60	230,60	240,58	240,58	242,62	246,77
2422	35110-1	Enduido para paredes	113,03	310,27	310,27	310,27	307,94	313,89	313,89	314,96	314,96	320,53	323,40	323,40	321,61	326,51
4010	17100-1	Energía eléctrica	62,34	114,08	114,08	113,18	110,21	111,79	111,00	112,26	111,95	113,40	113,40	119,51	119,51	119,15
3430	49129-3	Equipos de transmisión	96,51	326,97	326,97	334,58	343,53	343,53	305,05	309,82	309,82	340,19	340,19	340,19	319,94	322,93
2422	35110-2	Esmaltes sintéticos	100,37	276,63	276,63	276,63	277,37	283,86	283,86	285,36	285,36	290,23	294,86	296,74	301,72	302,76
2699	37129-1	Fibras minerales	96,50	202,79	202,79	202,79	202,79	202,79	215,31	215,31	226,06	226,06	226,06	226,06	226,06	226,06
2520	36490-4	Film de polietileno	125,08	378,71	384,29	394,55	400,40	404,48	400,89	399,22	399,45	401,15	403,98	404,86	409,84	416,67
2320	33370-1	Fuel oil	144,27	682,31	688,77	761,62	781,43	740,99	752,41	741,36	779,69	775,34	796,27	781,32	814,42	823,29
1110	12020-1	Gas	105,27	176,76	168,36	172,02	184,62	195,23	211,02	219,82	226,33	225,66	233,32	246,74	250,41	252,34
2320	33360-1	Gas oil	126,20	430,08	430,42	431,10	431,10	431,10	431,10	431,10	441,23	431,20	431,20	431,25	431,25	431,25
2320	33410-1	Gases de refinación (butano y propano)	133,04	332,77	315,57	312,70	358,65	323,37	339,41	342,45	340,60	341,77	339,79	341,31	345,69	341,25
2899	42911-1	Grifería	95,09	227,82	227,83	232,26	243,80	243,80	243,80	262,49	262,49	284,85	337,07	328,40	328,40	328,40
3110	46113-1	Grupos electrógenos	84,41	227,39	228,54	231,95	232,51	232,51	232,51	237,75	250,37	250,37	248,51	257,85	257,85	257,85
2893	42921-2	Herramientas de mano (llave, pala, tenaza, etc.)	79,19	173,44	173,44	178,02	182,22	182,22	189,27	191,85	193,76	193,76	193,76	193,76	200,08	202,16
2699	37990-1	Hidrófugos	125,13	262,75	262,75	266,23	268,77	268,77	268,77	289,65	289,65	289,65	298,34	298,98	300,72	298,98
2710	41242-1	Hierros redondos	84,35	367,44	367,44	367,44	367,44	367,44	367,44	367,44	367,44	367,44	367,44	367,44	367,44	367,44
2695	37510-1	Hormigón	69,14	181,72	182,29	183,88	186,18	186,83	188,36	188,36	191,02	193,86	197,56	201,72	203,21	203,21
2924	44440-1	Hormigoneras	103,78	251,01	251,01	251,01	251,01	251,01	259,15	259,15	259,15	259,15	259,15	260,70	269,65	269,65
2422	35110-5	Impermeabilizantes	98,77	224,20	232,24	234,59	248,53	268,25	269,21	276,67	276,67	277,71	277,71	280,14	280,81	280,81
3120	46212-1	Interruptores eléctricos	80,88	149,30	149,38	149,78	149,54	148,47	148,15	148,31	148,31	148,31	157,92	157,92	157,92	157,92
2320	33340-1	Kerosene	151,62	461,46	461,30	461,30	461,30	461,30	461,30	461,30	461,30	461,30	461,30	461,30	461,30	461,30
2693	37350-1	Ladrillos huecos	84,44	168,19	168,20	169,25	172,27	175,25	183,19	183,69	186,96	187,46	193,78	202,84	206,00	208,52
2692	37320-1	Ladrillos refractarios	101,51	168,70	168,70	171,42	171,42	173,36	187,71	189,28	189,28	191,23	197,91	202,35	202,35	205,51
2720	41532-11	Lingotes de aluminio y sus aleaciones	106,56	350,69	363,83	369,00	377,95	404,35	414,60	427,41	445,52	457,48	461,66	473,77	499,31	498,77
2720	41532-1	Lingotes y perfiles de aluminio y sus aleaciones	117,75	347,77	359,26	363,33	370,49	391,31	398,13	408,32	420,38	435,35	438,37	454,83	461,86	465,98
2021	31430-1	Maderas aglomeradas	74,49	202,90	202,90	202,90	202,90	204,68	205,66	210,58	210,58	214,67	216,13	216,12	217,78	228,89
2010	31100-1	Maderas aserradas	96,60	247,51	256,04	260,06	262,99	265,20	267,51	270,60	270,34	270,03	273,59	285,86	298,12	302,13
2021	31420-1	Maderas terciadas fenólicas	74,10	194,27	194,27	194,27	196,66	198,53	198,53	198,53	199,59	205,73	205,73	205,73	205,73	209,70
2021	31420-2	Maderas terciadas no fenólicas	100,80	250,81	250,81	250,81	258,36	259,94	258,23	259,97	260,89	270,28	271,02	271,02	275,87	276,85
2922	44222-1	Máquinas para carpintería	100,17	179,31	179,31	179,31	179,31	179,31	200,68	197,68	197,68	197,68	197,68	197,68	197,68	212,07
2924	44427-1	Máquinas viales autopropulsadas	100,00	274,61	276,60	280,48	282,04	285,29	284,59	295,16	298,62	298,62	299,47	300,78	304,18	303,28
2924	44430-1	Máquinas viales no autopropulsadas	89,10	184,48	184,48	188,45	188,45	188,45	188,45	188,45	192,17	192,17	192,17	192,17	199,49	199,49
2699	37930-1	Membranas asfálticas	98,11	270,32	287,65	293,72	291,26	291,26	297,55	297,55	298,23	298,23	300,92	300,89	300,89	314,45
2692	37330-1	Morteros refractarios	104,50	225,83	225,83	214,89	219,36	223,57	223,57	226,01	226,01	226,01	228,45	237,40	237,40	238,21
2695	37540-1	Mosaicos	96,66	159,92	164,02	165,68	168,71	168,71	174,59	183,31	183,31	190,06	193,23	193,23	195,99	195,99
2911	43121-1	Motores a explosión de uso industrial	102,30	242,46	247,70	250,22	250,22	253,41	252,65	254,86	257,79	260,04	260,04	267,85	277,37	277,37
3110	46112-1	Motores eléctricos	92,57	212,67	214,59	215,73	231,07	226,54	229,92	232,88	234,58	230,09	247,18	257,05	263,05	265,79
3410	43122-1	Motores para vehículos	91,01	201,60	209,84	209,84	209,84	213,97	213,97	217,43	217,43	221,05	221,05	230,32	240,06	240,06
3591	49911-1	Motos	97,31	173,85	175,77	175,77	179,75	183,04	183,04	182,11	182,11	186,27	186,27	186,27	186,27	186,27
2320	33310-1	Naftas	118,20	328,92	328,88	330,14	330,72	330,72	330,72	330,72	330,72	330,62	330,79	331,18	331,20	331,18
2101	32129-1	Papel obra	106,24	245,61	245,61	245,61	245,61	246,46	246,46	246,46	246,46	251,73	251,73	255,55	257,25	257,25
2699	37990-2	Pegamentos para revestimientos	115,84	192,69	192,69	194,40	195,31	195,31	195,31	199,22	199,22	199,16	200,15	202,01	204,50	204,50
2710	41251-1	Perfiles de hierro	91,63	374,34	374,34	374,31	374,31	374,31	375,42	375,42	376,70	376,70	376,70	376,70	376,70	376,70
1110	12010-1	Petróleo crudo	120,84	753,85	855,44	868,14	797,66	843,35	905,41	958,48	877,41	952,21	927,37	934,40	946,50	950,16
1410	15320-1	Piedras	91,72	206,01	214,89	214,48	217,44	217,44	219,27	216,31	216,31	216,30	216,30	223,95	223,96	223,96
2731	41116-1	Piezas fundidas	85,86	274,81	274,81	290,81	291,86	291,86	282,25	290,81	282,25	290,81	300,06	300,06	318,93	318,93

(sigue)

## Índice de Precios Internos Básicos al por mayor (IPIB). Mayor desagregación disponible (conclusión)

Clasificación CIU-3 <sup>1</sup>	Código CPC <sup>2</sup>	Descripción	2001		2005					2006						
			Dic	Ago	Sep	Oct	Nov	Dic	Ene	Feb	Mar	Abr	May	Jun	Jul	Ago*
2899	42999-1	Piletas y mesadas de acero inoxidable	111,28	324,98	325,63	328,25	336,07	341,99	345,19	345,18	346,44	346,73	380,83	387,46	392,19	415,17
2422	35110-3	Pinturas al látex	104,07	278,96	279,24	279,24	279,24	284,79	286,65	285,16	285,16	292,42	296,61	296,61	303,31	308,09
2413	34740-6	Plastificantes	113,66	398,00	395,31	403,69	406,73	407,31	409,73	410,56	413,80	412,00	417,42	437,08	445,86	445,17
2413	34730-1	Polímeros del cloruro de vinilo	61,47	229,37	229,68	228,96	231,28	232,80	233,63	233,48	235,43	234,48	232,02	233,41	234,35	235,46
2413	34720-1	Polímeros del estireno	99,34	381,32	380,05	392,73	380,05	379,48	374,29	374,29	374,29	374,29	374,29	386,68	399,71	398,57
2413	34710-1	Polímeros del etileno	116,59	307,76	308,02	367,39	367,39	366,00	362,51	387,56	371,32	367,39	367,38	367,26	372,69	385,11
2720	41530-1	Productos básicos de aluminio	131,71	228,33	230,02	229,84	229,12	230,47	230,98	231,16	231,34	231,34	230,58	254,78	256,34	256,31
2720	41510-1	Productos básicos de cobre y latón	85,99	308,30	313,29	318,66	332,39	352,32	353,59	403,43	421,58	483,21	552,68	586,70	594,46	525,61
2022	31600-2	Puertas placa	87,67	204,74	206,15	207,37	217,29	215,52	218,58	220,31	223,08	226,17	228,07	230,40	238,36	242,08
3430	49129-2	Radiadores	96,66	158,80	181,87	181,87	182,81	182,81	184,60	188,83	188,83	188,83	197,68	245,96	245,96	245,97
2413	34740-1	Resinas plásticas	95,67	291,79	292,42	293,80	297,16	297,18	298,28	298,18	298,31	298,29	296,68	303,12	308,32	308,34
2913	43310-1	Rodamientos	89,62	196,68	199,17	202,71	202,30	206,95	207,03	209,58	216,82	217,01	214,03	217,09	217,38	216,80
2922	44240-1	Soldadoras eléctricas	83,93	171,21	171,21	171,21	171,21	176,66	176,66	176,66	176,66	176,66	185,24	219,08	219,08	219,08
2320	33500-1	Subproductos de refinería (carbón de coque y parafina)	115,47	311,46	313,07	316,48	330,02	337,08	337,25	340,12	340,51	348,84	348,00	350,36	350,54	350,36
2922	44214-1	Taladros	83,23	150,94	150,94	157,78	157,78	157,78	167,18	167,18	167,18	167,18	167,18	167,18	167,18	167,18
2693	37350-2	Tejas	106,96	267,96	267,96	270,95	270,94	276,43	279,43	284,53	288,39	305,53	308,26	325,02	336,87	345,27
2899	42943-1	Tejidos de alambre	109,50	387,31	387,31	387,31	387,31	387,31	387,31	387,31	398,74	398,74	398,74	398,74	398,74	398,74
2520	36990-1	Telas plásticas	99,15	234,64	239,04	239,37	240,57	241,04	241,16	242,86	242,99	241,98	242,01	242,11	247,06	247,15
3110	46121-1	Transformadores	89,03	318,67	334,74	336,07	350,00	356,86	363,86	386,19	396,11	407,76	450,31	452,44	452,98	452,96
3410	49115-1	Utilitarios	83,29	209,02	209,78	214,63	217,43	220,12	224,47	230,82	233,34	239,50	241,52	244,46	245,38	244,39
2610	37113-1	Vidrio plano	83,30	204,57	204,57	204,57	204,57	204,57	204,57	204,57	204,57	204,57	204,57	204,57	205,34	205,34
2610	37199-3	Vidrios laminados	85,66	150,11	150,11	150,11	150,11	150,11	156,48	150,80	150,80	156,66	164,78	165,01	165,12	165,00
2610	37199-1	Vidrios templados	87,94	142,13	142,13	142,13	142,13	142,13	148,56	148,56	148,56	154,43	159,42	159,42	159,42	158,95
2610	37199-2	Vidrios térmicos	103,19	236,43	236,43	236,43	236,43	236,43	244,33	244,33	244,33	252,14	263,37	263,37	263,37	290,24
1410	15200-1	Yesos y piedras calizas <b>Importado</b>	97,26	200,88	200,94	201,05	203,44	208,04	208,20	210,59	217,61	217,61	221,42	223,04	224,26	229,38
2929	94920-1	Accesorios y repuestos para máquinas de uso especial	86,00	208,57	210,68	211,84	210,87	216,28	218,11	218,62	219,17	220,36	224,55	220,69	222,78	225,91
2710	91223-1	Aceros aleados	81,67	398,16	390,91	399,16	393,86	395,82	399,79	403,55	396,91	396,25	438,31	501,87	548,93	573,27
2710	91211-1	Chapas de hierro al silicio	...	339,24	364,78	377,17	402,54	438,01	451,55	454,15	471,02	471,90	477,95	497,01	483,18	488,17
2710	91211-1	Chapas de hierro/acero	99,39	489,36	501,06	497,56	492,92	510,45	501,69	504,52	511,33	522,70	523,27	543,94	544,99	557,64
2720	91511-1	Cobre	70,26	499,67	524,82	545,39	556,63	617,27	628,00	667,26	694,95	737,47	980,47	1.058,56	1.058,74	1.018,97
2720	91547-1	Estaño	86,52	290,22	304,54	278,66	321,48	296,14	295,40	368,76	331,50	346,95	389,86	372,11	351,42	351,35
2010	81100-1	Maderas aserradas	126,62	380,46	391,64	394,21	394,73	400,16	401,20	406,23	408,31	408,47	409,67	426,05	426,99	439,62
2720	91601-2	Manganeso	100,00	375,93	372,22	273,33	332,22	276,85	341,11	285,19	285,19	286,30	283,33	344,44	310,00	310,00
2922	94214-1	Máquinas para perforar, taladrar o fresar	56,74	153,48	153,48	153,48	153,48	152,74	154,21	159,32	159,32	159,32	159,32	159,80	164,13	163,91
2922	94216-1	Máquinas para rebanar, afilar, amolar, pulir u otro acabado	78,43	171,48	171,91	173,46	172,98	173,46	174,25	175,36	175,36	175,36	175,36	176,70	176,70	176,70
2913	93310-2	Máquinas para uso general (para soldar plásticos)	96,46	203,58	205,13	207,84	207,59	209,39	210,16	211,71	211,66	211,32	211,32	212,10	212,10	230,53
2101	82129-1	Papeles	98,92	261,51	262,90	266,28	266,13	269,89	271,71	272,60	273,38	273,65	271,83	277,06	277,06	276,87
2710	91251-1	Perfiles de hierro/acero	107,25	333,14	333,14	333,14	333,14	333,14	334,65	334,65	334,65	345,99	350,53	355,06	368,67	407,22
2913	93310-1	Piezas y partes para máquinas de uso general (rodamientos)	92,56	214,92	217,49	219,20	219,62	223,80	224,23	227,80	204,90	206,00	206,21	208,34	209,80	209,93
2413	84710-1	Poliétileno	113,60	373,79	393,49	424,62	434,15	429,08	410,12	418,75	429,87	429,87	445,56	448,05	458,41	477,34
2413	84740-1	Polipropileno	177,73	611,46	583,79	633,59	659,78	651,52	638,65	618,34	626,61	619,72	630,74	642,22	642,22	658,48
2411	84230-1	Soda solvay	92,54	292,39	249,39	273,23	297,71	302,85	306,33	309,82	326,32	336,25	336,25	342,32	339,73	339,73
2429	85490-1	Toner	79,14	253,91	255,65	259,19	258,58	261,25	263,29	264,43	264,73	265,00	262,96	265,33	265,33	265,00

<sup>1</sup> Clasificación Industrial Internacional Uniforme, revisión 3.<sup>2</sup> Los primeros cinco dígitos corresponden al código de la Clasificación Central Provisional de Productos (CPC) elaborada por la ONU. Los dígitos que siguen al guión corresponden a una clasificación interna. El primer dígito de los códigos CPC de los productos tiene adicionados 5 (cinco) números para su diferenciación.

**Índice del Costo de la Construcción en el Gran Buenos Aires, base 1993=100**  
**Precios promedio de los materiales incluidos en el Decreto 1295/2002**

		Decreto 1295/2002, Art.15 inciso <sup>1</sup>							
Período	c) Pisos y revestimientos		m) Aceros-Hierro aletado		n) Cemento		q) Arena		
	Precio en pesos	Coefficiente de variación %	Precio en pesos	Coefficiente de variación %	Precio en pesos	Coefficiente de variación %	Precio en pesos	Coefficiente de variación %	
2001 Dic	6,18	14,5	611,93	20,8	5,89	3,0	13,28	10,9	
2005 Ago	12,13	16,5	2.345,54	13,2	14,55	7,1	38,51	7,5	
Sep	12,28	16,5	2.345,63	13,2	14,54	7,3	39,26	7,0	
Oct	12,91	8,1	2.337,43	13,4	14,52	7,2	39,60	7,6	
Nov	13,06	8,1	2.340,71	13,3	14,53	6,9	39,80	7,6	
Dic	13,29	10,2	2.351,60	12,9	14,54	6,9	40,16	8,6	
2006 Ene	13,37	8,9	2.373,72	13,0	14,53	6,9	40,71	7,9	
Feb	14,05	9,1	2.404,97	13,5	14,54	7,1	40,79	7,9	
Mar*	14,05	9,1	2.431,90	13,7	14,54	7,1	40,93	7,8	
Abr*	14,09	8,4	2.438,03	13,9	15,13	8,8	41,29	8,1	
May*	15,09	12,3	2.449,55	13,4	15,37	4,9	42,79	8,5	
Jun*	15,09	12,3	2.454,76	13,9	15,35	5,0	43,20	9,2	
Jul*	15,09	12,3	2.448,19	13,4	15,41	5,2	43,29	8,8	
Ago*	15,09	12,3	2.460,00	13,8	15,41	5,1	43,55	9,2	

<sup>1</sup>Los incisos del Decreto 1295/2002 corresponden a las siguientes aperturas del ICC:

c) Baldosa cerámica roja para azotea de 20 x 20 cm; por m<sup>2</sup>. m) Acero aletado conformado de dureza natural, tipo ADN 420 (IRAM-IAS U 500-528), tensión máxima admisible 2.400 kg/cm<sup>2</sup>, en barra de 10 mm de diámetro; por tonelada. n) Cemento portland normal; por bolsa de 50 kg. q) Arena fina; por m<sup>3</sup>.

**Nota:** los precios son los que rigen el día 15 del mes, al contado, sin IVA y puesto el material "sobre camión en obra". Los promedios de precios que se publican cada mes se calculan con todos los precios válidos recolectados en ese mes. Sin embargo, con el objeto de reflejar cambios puros de precios, el precio medio utilizado para el cálculo del índice solo incluye a los precios que también han sido informados el mes anterior. Por esta razón, es posible que existan discrepancias entre los precios publicados y los efectivamente utilizados en el cálculo del índice.

El coeficiente de variación es un indicador de la dispersión de los datos respecto a su promedio. Generalmente se expresa en porcentaje y no tiene unidad de medida. Cuanto menor sea el coeficiente de variación, menor será la diferencia entre los observados y mejor representados estarán por su promedio.

**Índices de los componentes incluidos en el Decreto 1295/2002**

Insumos	Decreto 1295/2002 Artículo 15 inciso	INDEC INFORMA Cuadro o código CPC <sup>1</sup>	Descripción de la apertura ICC	2001		2005					2006						
				Dic	Ago	Sep	Oct	Nov	Dic	Ene	Feb	Mar*	Abr*	May*	Jun*	Jul*	Ago*
a)	Mano de obra	Cuadro 1.4	Capítulo Mano de obra	93,2	159,8	160,9	173,5	180,4	182,4	183,7	186,1	188,7	189,8	201,2	208,0	205,1	207,1
b)	Albañilería	Cuadro 1.5	Ítem albañilería	92,0	192,9	193,9	205,7	212,4	215,1	217,3	220,8	223,4	226,1	239,9	246,3	243,8	245,7
d)	Carpinterías	Cuadro 1.5	Ítem Carpintería metálica y herrería	98,2	205,1	208,9	208,8	217,8	220,8	222,1	223,3	225,5	228,6	229,5	230,2	235,2	239,4
f)	Andamios	Cuadro 1.6	Alquiler de andamios	84,6	100,2	100,2	100,5	100,5	105,9	105,9	106,2	106,2	106,9	111,3	111,3	111,8	112,5
g)	Artefactos de iluminación y cableado	Cuadro 1.5	Ítem Instalación eléctrica	101,2	159,5	160,4	161,3	163,2	164,8	165,5	168,2	168,9	174,7	180,8	183,1	183,3	185,5
h)	Caños de PVC para instalaciones varias	Cuadro 1.9	Caños de PVC	102,7	282,9	280,8	286,6	318,0	318,0	330,8	330,8	330,8	325,3	340,7	340,6	350,0	358,1
p)	Gastos generales	Cuadro 1.4	Capítulo Gastos generales	96,7	167,0	167,3	170,6	173,5	175,0	175,7	177,4	179,7	179,7	184,8	189,3	188,8	190,4
r)	Artefactos para baño y grifería	Cuadro 1.5	Ítem Instalación sanitaria y contra incendio	101,0	178,9	184,0	185,5	189,8	191,5	193,2	194,7	196,8	201,1	216,0	223,2	223,7	226,5
s)	Hormigón	Cuadro 1.9	Hormigón elaborado	80,6	188,3	188,4	189,6	193,5	194,5	196,7	196,7	199,2	201,4	205,0	207,7	211,9	211,9
u)	Válvulas de bronce	4324041	Llave esclusa de bronce	97,9	274,8	275,1	277,5	278,5	282,5	289,7	293,7	295,8	307,3	337,8	433,1	399,7	395,7
v)	Electrobombas	4322032	Electrobomba trifásica 7,5 HP	91,6	261,8	263,7	264,6	264,1	265,3	268,1	268,3	269,0	268,8	269,9	273,1	275,5	278,0

<sup>1</sup> Clasificación Central Provisional de Productos (CPC) elaborada por la ONU.

## Índice de precios de algunos servicios

Código CPC <sup>1</sup>	Servicios de alquiler	2001		2005				2006							
		Dic	Ago	Sep	Oct	Nov	Dic	Ene	Feb	Mar*	Abr*	May*	Jun*	Jul*	Ago*
83107-1	Andamios	84,6	100,2	100,2	100,5	100,5	105,9	105,9	106,2	106,2	106,9	111,3	111,3	111,8	111,3
71240-21	Camión con acoplado <sup>2</sup>	83,5	149,7	149,7	156,2	160,0	164,0	164,0	164,7	164,8	165,9	166,3	169,3	169,3	172,8
71240-31	Camión playo <sup>2</sup>	90,7	149,3	149,3	149,3	153,1	155,5	155,5	155,5	155,5	155,5	155,5	160,1	160,1	171,0
71240-11	Camión volcador	73,6	166,5	166,5	172,3	172,3	172,3	180,0	180,0	180,0	180,0	180,0	180,0	180,0	180,0
74110-11	Contenedor tipo volquete	81,7	150,3	151,7	153,1	156,0	157,4	160,2	165,9	168,7	168,7	168,7	168,7	177,3	188,6
71233-11	Camioneta	84,0	121,0	121,0	123,5	127,3	129,9	129,9	132,4	135,0	135,0	135,0	135,0	135,0	135,0
51800-11	Pala cargadora	83,8	206,9	206,9	206,9	206,9	206,9	210,1	210,1	210,1	210,1	210,1	210,1	210,1	210,1
51800-21	Retroexcavadora	81,4	198,8	198,8	198,8	198,8	198,8	201,8	201,8	201,8	201,8	201,8	201,8	201,8	201,8

<sup>1</sup> Los primeros cinco dígitos corresponden al código de la Clasificación Central Provisional de Productos (CPC) elaborada por la ONU.

Los dígitos que siguen al guión corresponden a una clasificación interna.

<sup>2</sup> Los precios de estos servicios no intervienen en el cálculo del ICC base 1993=100.

## Capítulo Mano de obra

Código CPC <sup>1</sup>	Aperturas	2001		2005				2006							
		Dic	Ago	Sep	Oct	Nov	Dic	Ene	Feb	Mar*	Abr*	May*	Jun*	Jul*	Ago*
	Mano de obra	93,2	159,8	160,9	173,5	180,4	182,4	183,7	186,1	188,7	189,8	201,2	208,0	205,1	207,1
	Mano de obra asalariada	89,7	186,5	186,8	207,3	218,2	221,5	222,6	226,1	229,7	230,2	248,9	258,9	252,2	254,4
	Mano de obra directa (en albañilería y hormigón armado)	93,0	204,0	203,1	223,6	237,9	240,9	240,6	244,7	249,4	248,6	273,2	286,3	275,5	278,6
51560-11	Oficial especializado	91,7	187,0	186,9	203,8	222,9	226,1	224,7	228,2	232,5	231,4	253,9	268,1	256,2	259,7
51560-12	Oficial	90,1	201,7	200,7	220,5	233,9	237,4	238,0	241,9	247,2	246,9	271,7	284,0	273,6	276,2
51560-13	Medio oficial	102,2	224,2	222,5	245,8	261,6	264,2	261,0	266,2	271,7	269,6	295,7	307,9	296,9	300,9
51560-14	Ayudante	95,3	217,3	215,9	240,0	250,4	252,6	253,3	257,7	261,7	261,0	286,7	300,3	290,0	293,1
51560-32	Mano de obra indirecta (capataz de primera) <sup>2</sup>	101,9	141,0	143,3	150,8	152,1	153,8	155,0	152,9	154,2	161,0	173,2	180,2	191,0	191,0
81291-1	Seguro de Accidentes de trabajo <sup>3</sup>	71,2	144,5	148,4	175,4	178,1	183,2	189,5	193,6	194,4	196,7	196,7	196,7	196,7	196,7
	Subcontratos de mano de obra	98,3	120,2	122,5	123,4	124,4	124,5	125,9	126,9	127,9	130,0	130,4	132,5	135,2	136,9
51641-1	Instalación eléctrica	102,6	134,7	136,5	137,4	138,6	138,6	138,6	141,3	141,3	146,6	147,8	148,7	149,4	151,2
51620-1	Instalación sanitaria	100,7	124,3	131,2	131,2	134,0	134,0	134,0	134,0	134,0	137,0	137,0	143,6	143,6	147,8
51690-1	Instalación contra incendio	97,7	117,8	127,6	127,6	128,2	128,2	128,2	128,2	128,2	132,3	132,3	133,8	141,1	147,7
51630-1	Instalación de gas	103,9	108,0	108,0	112,3	112,3	112,3	114,0	114,0	114,0	117,0	117,0	118,0	119,2	121,9
51720-1	Yesería	81,4	105,5	105,5	105,5	105,5	105,5	105,5	109,2	109,2	109,2	109,2	109,2	113,2	113,2
51730-1	Pintura	98,8	117,1	117,1	118,2	118,2	118,7	122,4	122,4	125,3	125,4	126,1	126,1	131,8	131,8

<sup>1</sup> Los primeros cinco dígitos corresponden al código de la Clasificación Central Provisional de Productos (CPC) elaborada por la ONU.

Los dígitos que siguen al guión corresponden a una clasificación interna.

<sup>2</sup> El último valor de la serie se repite porque los datos llegan después del cierre.

<sup>3</sup> La cantidad de valores repetidos al final de la serie, depende del atraso con que se recibe la información.

## Índice de precios de equipos para la construcción

Código CPC <sup>1</sup>	Componentes	2001		2005					2006						
		Dic	Ago	Sep	Oct	Nov	Dic	Ene	Feb	Mar*	Abr*	May*	Jun*	Jul*	Ago*
43520-11	Guinche 1.200 kg	103,2	238,5	238,5	238,5	238,5	238,5	238,5	238,5	238,5	246,5	246,5	255,0	255,0	258,1
44440-2	Hormigoneras de 130 a 300 litros	101,5	202,4	204,9	204,9	206,8	210,0	212,4	212,7	213,3	214,6	215,8	218,4	221,7	222,1
44221-11	Mesa de corte de cerámicos	97,7	258,1	258,1	258,1	258,1	258,1	258,1	258,1	258,1	258,1	258,1	261,2	261,2	261,2
44221-12	Mesa de corte de mosaicos	92,3	245,7	245,7	245,7	245,7	251,0	251,0	251,0	253,3	253,3	267,5	269,1	269,1	269,1
43520-21	Pluma 300 kg	88,5	257,9	257,9	257,9	257,9	257,9	257,9	257,9	259,3	259,3	259,3	260,6	260,6	260,6
44231-21	Taladro percutor	103,2	320,0	320,0	320,0	320,0	323,0	323,0	324,1	324,1	326,8	326,8	333,2	337,1	337,1
44440-11	Trituradora a mandíbula	97,8	254,3	259,6	259,6	259,6	259,6	265,4	265,4	265,4	265,4	265,4	269,0	275,4	275,4
44231-11	Vibrador a péndulo	95,7	245,2	245,2	245,2	245,2	245,2	245,2	245,2	245,2	245,2	245,2	247,0	247,0	247,0

<sup>1</sup> Los primeros cinco dígitos corresponden al código de la Clasificación Central Provisional de Productos (CPC) elaborada por la ONU. Los dígitos que siguen al guión corresponden a una clasificación interna.

## Capítulo Gastos generales

Código CPC <sup>1</sup>	Componentes	2001		2005					2006						
		Dic	Ago	Sep	Oct	Nov	Dic	Ene	Feb	Mar*	Abr*	May*	Jun*	Jul*	Ago*
18000-1	Agua para construcción	116,2	121,4	121,4	121,4	121,4	121,4	121,4	121,4	121,4	121,4	121,4	121,4	121,4	121,4
83107-1	Alquiler de andamios	82,8	101,7	101,7	102,3	102,3	104,5	104,5	104,9	104,9	106,1	109,6	109,6	110,2	111,3
71240-11	Alquiler de camión volcador	73,6	166,5	166,5	172,3	172,3	172,3	180,0	180,0	180,0	180,0	180,0	180,0	180,0	180,0
71233-11	Alquiler de camioneta	84,0	121,0	121,0	123,5	127,3	129,9	129,9	132,4	135,0	135,0	135,0	135,0	135,0	135,0
51800-11	Alquiler de pala cargadora	83,8	206,9	206,9	206,9	206,9	206,9	210,1	210,1	210,1	210,1	210,1	210,1	210,1	210,1
51800-21	Alquiler de retroexcavadora	81,4	198,8	198,8	198,8	198,8	198,8	201,8	201,8	201,8	201,8	201,8	201,8	201,8	201,8
74110-11	Alquiler de volquete	81,7	150,3	151,7	153,1	156,0	157,4	160,2	165,9	168,7	168,7	168,7	168,7	177,3	188,6
51560-31	Capataz general de obra	89,5	126,5	127,5	129,9	130,9	132,4	135,5	135,9	136,0	136,2	142,8	144,9	148,4	144,3
53111-1	Casilla para obrador	95,3	212,5	212,8	223,4	230,8	233,0	232,6	235,8	240,1	240,5	252,2	260,6	257,7	260,6
54400-1	Cerco de obra	96,3	216,3	216,9	225,3	231,3	233,4	232,6	235,7	239,8	240,5	249,4	256,1	254,5	257,5
18000-21	Conexión de agua	125,8	131,4	131,4	131,4	131,4	131,4	131,4	131,4	131,4	131,4	131,4	131,4	131,4	131,4
18000-22	Conexión de desagüe cloacal	126,0	131,5	131,5	131,5	131,5	131,5	131,5	131,5	131,5	131,5	131,5	131,5	131,5	131,5
88700-2	Conexión de energía eléctrica	117,7	117,7	117,7	117,7	117,7	117,7	117,7	117,7	117,7	117,7	117,7	117,7	117,7	117,7
88700-31	Conexión de gas	218,2	207,0	207,0	207,0	207,0	207,0	207,0	207,0	207,0	207,0	207,0	207,0	207,0	207,0
	Depreciación de equipo	91,4	237,2	238,3	241,4	242,6	246,6	248,1	249,1	249,3	251,6	252,8	256,2	257,1	257,4
88700-1	Luz y fuerza motriz para obra	93,6	131,7	131,7	131,7	131,7	131,7	131,7	131,7	131,7	131,7	131,7	131,7	131,7	131,7
31210-11	Madera para encofrado	97,3	213,6	215,3	216,7	220,1	222,0	220,3	222,9	226,9	228,4	229,4	231,1	232,9	235,8
81295-1	Seguro de incendio de obra	91,2	89,8	89,8	89,8	89,8	89,8	89,8	88,4	88,4	88,4	88,4	88,4	88,4	88,4
81297-1	Seguro de Responsabilidad civil contra terceros	114,5	109,5	109,5	109,5	109,5	109,5	109,5	109,5	109,5	109,5	109,5	109,5	109,5	109,5
51560-21	Sereno	110,8	237,5	236,0	244,6	256,7	261,6	258,2	263,8	273,9	271,0	296,7	316,4	299,8	305,0
31100-11	Tirante sin cepillar	101,1	228,3	228,8	233,5	237,0	237,5	237,4	239,2	242,7	242,8	243,8	259,4	266,2	269,7
53211-11	Túnel peatonal	96,0	215,1	215,2	227,0	234,2	236,3	235,9	239,2	243,3	243,6	256,1	265,2	262,1	265,1

<sup>1</sup> Los primeros cinco dígitos corresponden al código de la Clasificación Central Provisional de Productos (CPC) elaborada por la ONU. Los dígitos que siguen al guión corresponden a una clasificación interna.

## Capítulo Materiales. Índices elementales

Código CPC <sup>1</sup>	Descripción	2001		2005					2006						
		Dic	Ago	Sep	Oct	Nov	Dic	Ene	Feb	Mar*	Abr*	May*	Jun*	Jul*	Ago*
37210 -51	Accesorios de loza para baño de calidad media	106,9	168,5	175,8	171,7	173,4	173,4	173,4	175,0	175,0	175,2	180,3	183,0	183,0	183,0
37210 -52	Accesorios de loza para baño de calidad inferior	109,5	142,2	142,8	142,8	145,7	147,5	147,5	147,5	147,5	147,7	152,0	152,7	152,7	152,7
42911 -81	Accesorios metálicos para baño	122,0	224,7	225,6	225,6	229,3	229,3	232,9	234,5	248,1	255,1	296,8	305,8	305,8	305,8
41242 -11	Acero aletado conformado, en barra	94,6	368,0	368,0	366,7	367,2	368,9	372,4	377,3	381,5	382,5	384,3	385,1	384,1	386,0
37440 -21	Adhesivo para pisos y revestimientos cerámicos	96,3	154,5	156,9	156,6	156,9	157,6	157,6	163,1	163,6	164,6	170,0	169,6	170,2	170,2
38130 -13	Alacena de cocina de madera, de calidad inferior	98,0	144,7	149,0	149,0	149,0	150,1	161,9	161,9	161,9	161,9	166,1	166,1	168,3	170,5
38130 -12	Alacena de cocina de madera, de calidad media	86,8	157,2	157,6	159,6	159,6	165,1	165,1	165,1	165,1	165,1	169,2	169,2	171,6	171,6
38130 -11	Alacena de cocina de madera, de calidad superior	94,5	170,2	170,2	172,2	172,2	178,4	178,4	178,4	182,2	184,2	187,9	187,9	187,9	188,0
27230 -11	Alfombra de pelo cortado de material sintético, con colocación	97,6	238,9	238,9	240,7	242,4	242,4	244,1	246,1	246,1	245,2	247,4	252,1	253,2	255,1
44821 -11	Anafe a gas	91,3	168,3	168,3	167,4	171,8	172,1	172,5	173,8	179,4	182,8	186,4	186,4	186,4	187,0
37560 -11	Anillo para cámara de inspección de PVC	99,7	145,6	148,0	149,7	149,7	152,8	151,6	151,6	159,4	159,4	164,4	164,4	167,9	169,7
15400 -11	Arcilla expandida	108,1	245,0	246,9	257,3	261,9	267,0	267,0	269,7	270,8	279,1	289,5	292,7	298,9	298,2
15310 -11	Arena fina	89,1	250,8	255,7	257,8	259,2	261,5	265,1	265,6	266,5	268,7	278,5	281,2	281,7	283,5
46531 -11	Artefacto de iluminación	95,8	226,8	226,7	226,7	235,7	238,9	240,0	241,9	241,9	251,3	263,1	263,1	265,1	269,9
43540 -11	Ascensor de 15 paradas	93,2	201,3	202,4	205,7	205,3	207,3	208,1	211,0	212,8	214,1	220,8	221,4	222,0	224,3
43540 -12	Ascensor de 7 paradas	97,7	212,3	213,6	217,3	217,1	219,6	221,1	225,0	225,9	227,4	234,0	234,7	234,7	237,4
37370 -21	Azulejo	91,6	170,9	173,2	175,5	179,6	188,9	188,9	188,9	188,9	184,9	198,5	208,0	211,5	207,4
37370 -11	Baldosa cerámica esmaltada	85,7	152,5	152,5	152,5	156,3	160,9	160,9	162,9	163,3	163,6	171,4	174,1	176,0	178,0
37370 -12	Baldosa cerámica roja	95,2	179,6	181,8	181,8	181,8	184,9	186,1	195,6	195,6	196,2	210,0	210,0	210,0	210,0
37690 -11	Baldosa de laja negra	88,9	144,3	144,6	147,7	151,3	156,0	157,5	158,6	159,9	161,1	164,5	167,6	170,2	171,4
42911 -11	Bañera de chapa porcelanizada	70,6	283,9	287,9	287,9	289,4	288,4	294,2	292,6	304,0	304,0	308,5	310,9	312,3	309,2
37129 -11	Bañera de plástico reforzado con fibra de vidrio	105,5	220,8	223,4	220,7	226,1	220,7	223,7	223,7	223,7	224,0	223,9	224,0	223,9	232,3
35110 -41	Barniz con poliuretano	105,9	292,2	293,4	293,2	293,2	298,3	298,9	302,2	301,2	310,8	311,8	314,2	317,6	324,0
37210 -23	Bidé de calidad inferior	104,4	208,0	212,2	217,9	221,6	223,9	225,4	225,4	225,4	225,4	233,1	239,4	240,6	236,8
37210 -22	Bidé de calidad media	103,7	193,0	194,3	195,4	206,8	207,0	212,6	213,0	225,8	225,8	228,7	230,0	233,3	234,0
37210 -21	Bidé de calidad superior	101,8	188,2	189,0	189,0	193,3	196,1	196,1	196,1	206,6	206,6	209,1	209,1	209,1	209,1
41543 -21	Boca de acceso de plomo	105,7	223,6	227,6	228,6	233,6	235,7	235,7	247,2	250,4	259,1	286,7	297,1	297,1	297,1
46340 -31	Cable con conductor unipolar	90,3	296,7	301,0	309,1	327,2	358,8	378,0	389,4	401,7	441,4	613,6	626,8	597,8	593,8
46320 -11	Cable coaxial 75 ohms	94,6	232,4	233,4	234,3	250,0	266,3	269,9	272,3	281,0	291,1	312,2	312,2	320,2	317,5
46340 -11	Cable telefónico de 1 par	106,4	239,2	250,7	254,5	262,6	269,1	273,2	289,0	289,0	297,9	321,3	348,0	395,6	393,2
46340 -12	Cable telefónico de 101 pares	99,0	192,2	231,7	263,9	264,4	268,6	264,2	264,4	264,4	280,2	280,2	411,7	393,2	381,7
46340 -21	Cable tipo Sintenax	109,9	347,0	348,3	351,6	376,6	420,8	435,9	440,7	446,8	458,9	612,6	663,9	652,9	636,4
46212 -21	Caja de chapa c/tablero trifásico	112,8	231,9	231,9	231,9	235,1	230,6	234,2	253,1	253,1	253,1	253,1	256,4	256,4	256,4
42999 -23	Caja de chapa para tablero	110,0	262,5	265,9	268,1	268,4	281,7	282,7	290,3	295,2	295,2	295,2	297,1	301,7	305,6
42999 -21	Caja octogonal de chapa para instalación eléctrica	96,3	231,4	235,2	235,2	237,4	237,4	237,4	236,7	242,8	247,9	251,0	255,0	258,9	266,0
42999 -31	Caja para pares telefónicos	112,6	230,3	239,6	240,2	248,7	249,3	252,7	255,8	257,8	261,5	261,5	272,3	270,8	263,6
42999 -22	Caja rectangular de chapa para instalación eléctrica	96,2	236,0	239,8	239,8	242,1	242,1	242,1	241,4	247,6	252,8	255,9	260,0	264,0	271,3
31600 -63	Cajonera para placard, de calidad inferior	104,7	145,6	145,6	145,6	145,6	145,6	150,1	151,2	151,2	151,2	151,2	159,2	159,2	161,3
31600 -62	Cajonera para placard, de calidad media	103,4	159,3	159,3	159,3	159,3	159,3	162,9	162,9	162,9	162,9	162,9	171,0	171,0	171,0
31600 -61	Cajonera para placard, de calidad superior	101,2	147,0	147,0	147,0	147,0	147,0	151,0	151,0	151,0	151,0	151,0	156,9	156,9	156,9
37420 -11	Cal aérea hidratada	93,3	207,3	207,2	207,2	208,1	210,2	213,8	214,2	216,7	221,3	225,2	228,4	228,0	228,0
37420 -12	Cal hidráulica hidratada	96,4	193,0	192,5	193,5	197,3	196,8	199,0	206,8	212,2	221,8	225,7	225,9	227,0	227,0

(sigue)

## ANEXO

## Capítulo Materiales. Índices elementales (continuación)

Código CPC <sup>1</sup>	Descripción	2001		2005					2006						
		Dic	Ago	Sep	Oct	Nov	Dic	Ene	Feb	Mar*	Abr*	May*	Jun*	Jul*	Ago*
44822-11	Calefactor de tiro balanceado	97,5	194,8	194,8	196,2	199,3	202,3	203,4	206,1	210,2	214,4	216,7	216,5	216,5	217,8
44826-11	Calefón de tiro balanceado	98,0	163,8	163,8	165,0	165,5	165,4	167,1	170,6	174,1	175,7	185,1	184,2	184,2	187,3
44826-12	Calefón de tiro natural	100,4	211,3	211,3	212,1	215,6	206,2	208,2	211,0	218,0	220,1	226,9	227,7	227,7	229,3
42911-21	Cañilla de bronce	97,4	248,7	251,0	251,0	255,5	255,6	258,3	264,6	264,6	285,0	309,4	357,7	353,5	353,5
41277-21	Caño de acero para instalaciones eléctricas	104,6	311,5	297,5	297,5	292,5	298,5	298,2	302,4	302,4	305,9	305,3	311,7	314,5	321,7
41277-11	Caño de chapa galvanizada	88,4	232,1	232,1	232,8	233,7	234,6	234,4	234,4	234,4	236,1	238,4	256,1	251,9	253,4
41516-11	Caño de cobre de 0,013 m	90,0	315,3	324,3	337,2	349,9	371,0	388,3	406,7	416,9	434,3	617,6	636,7	619,0	619,0
41516-12	Caño de cobre de 0,019 m	92,7	320,4	328,4	342,0	349,5	375,3	385,8	401,2	399,4	411,2	627,8	634,0	618,5	618,5
41273-11	Caño de hierro fundido 0,064 m	100,7	207,3	210,5	219,2	225,5	225,5	229,3	227,5	232,4	234,7	240,0	238,0	241,7	247,2
41273-12	Caño de hierro fundido 0,100 m	104,4	197,4	198,9	206,1	216,6	216,6	219,7	218,3	220,3	223,8	230,9	230,6	242,4	243,2
41277-41	Caño de hierro galvanizado	98,7	354,7	351,4	350,6	357,5	357,5	369,4	370,4	376,4	376,8	401,9	420,5	438,1	462,6
41277-31	Caño de hierro negro con revestimiento epoxi	102,8	316,8	316,8	318,9	318,9	318,9	332,5	332,5	336,5	336,5	377,8	377,8	377,9	377,9
41543-11	Caño de plomo	97,3	306,3	306,3	312,9	316,7	316,7	319,0	334,0	336,4	350,9	373,2	383,1	383,4	383,4
36320-21	Caño de polipropileno 0,013 m	125,3	326,6	326,7	329,4	342,2	342,2	351,6	351,6	355,8	355,0	368,5	368,5	372,5	372,9
36320-22	Caño de polipropileno 0,019 m	116,9	299,7	299,7	302,4	312,1	312,1	321,1	321,1	325,2	323,2	337,3	337,3	342,1	342,1
36320-11	Caño de PVC de 0,063 m	110,1	289,9	287,6	292,7	329,0	329,0	343,4	343,4	343,4	334,9	339,8	339,7	346,5	357,1
36320-12	Caño de PVC de 0,110 m	95,2	275,9	274,0	280,5	307,0	307,0	318,2	318,2	318,2	315,7	341,5	341,5	353,5	359,0
15320-11	Canto rodado natural	92,4	202,5	203,1	206,4	214,1	216,6	217,9	219,0	219,0	226,2	229,2	236,5	238,5	238,5
37350-61	Cascote	79,8	109,5	110,3	110,3	110,9	112,5	112,5	112,5	113,8	117,3	115,7	117,4	124,0	126,5
37440-31	Cemento de albañilería	99,3	220,8	220,8	220,8	219,9	220,3	221,0	223,5	223,5	228,1	234,6	235,2	236,4	236,0
37440-11	Cemento portland normal, en bolsa	105,1	256,4	256,1	256,1	256,4	256,5	256,4	256,5	256,5	267,0	269,9	269,5	270,4	270,5
44821-21	Cocina a gas	98,1	165,4	166,3	169,6	170,9	170,5	171,5	173,5	176,5	177,5	181,4	181,5	178,1	179,2
36320-31	Codo con base de PVC	120,0	363,4	360,6	364,5	415,6	415,9	407,5	407,5	407,5	401,7	416,8	430,0	440,0	449,5
41278-12	Codo de hierro negro con revestimiento epoxi de 0,013 m	100,5	229,9	229,9	229,9	229,9	229,9	244,6	244,6	244,6	245,3	266,7	278,6	283,2	285,6
41278-11	Codo de hierro negro con revestimiento epoxi de 0,025 m	97,3	207,6	207,6	209,7	209,7	209,7	219,3	219,3	219,3	219,6	230,8	251,0	254,2	256,1
36320-41	Codo de polipropileno	94,3	189,9	195,2	196,1	200,5	200,5	202,5	202,5	202,5	202,5	215,5	215,5	215,5	215,5
41516-21	Codo para caño de cobre	96,7	202,9	203,2	210,3	209,4	218,5	222,3	230,7	231,6	238,1	325,3	340,4	331,5	331,5
41278-22	Codo tipo PROSA	115,0	237,3	237,3	241,4	247,7	252,3	252,3	254,2	254,2	269,8	280,9	280,9	280,9	284,2
46350-11	Conductor revestido para puesta a tierra	100,4	346,0	350,6	353,8	375,0	404,8	425,0	438,8	461,9	507,7	700,3	709,3	666,2	670,2
41278-41	Conector de chapa cincada	109,9	332,9	332,9	334,3	337,8	351,1	360,2	361,6	386,9	400,2	395,3	405,8	405,1	419,8
42999-11	Conexión flexible cromada	90,0	214,6	214,6	216,4	219,6	224,6	247,0	249,1	254,1	259,1	335,0	407,0	405,9	399,1
36320-51	Conexión flexible de plástico	113,7	208,5	213,2	213,0	213,0	209,6	209,9	209,6	209,6	209,6	226,9	219,0	219,0	219,0
31600-12	Cortina de enrollar común de madera	105,0	250,9	250,9	271,6	271,6	274,1	274,4	277,1	298,8	300,3	303,0	303,0	303,0	303,0
36950-11	Cortina de enrollar de PVC	98,4	216,2	216,4	216,2	223,6	228,4	229,1	230,8	230,8	232,4	232,4	233,4	238,5	243,3
31600-11	Cortina de enrollar regulable de madera	105,5	254,0	254,0	261,6	262,0	262,9	263,1	265,6	279,7	281,2	283,8	283,8	283,8	283,8
37112-11	Cristal transparente de 4mm, con colocación	99,4	186,9	186,9	186,9	186,9	189,7	193,4	193,8	193,8	193,8	193,8	195,5	200,2	200,6
41278-31	Curva de hierro fundido	89,8	188,1	188,1	192,1	202,5	202,5	202,4	206,7	211,6	218,8	222,8	218,6	222,2	222,2
41278-13	Curva de hierro negro con revestimiento epoxi	90,9	189,6	189,6	191,4	192,5	194,3	204,2	204,2	204,2	204,3	220,0	226,4	229,0	239,4
37570-11	Depósito de fibrocemento para inodoro	104,0	180,1	182,4	189,5	193,0	198,6	198,7	198,6	206,8	208,5	228,2	238,5	248,9	248,9
43220-11	Electrobomba monofásica 1/3 HP	102,4	278,3	279,0	284,1	288,9	289,6	292,9	295,2	293,1	296,3	298,9	299,1	301,9	309,2
43220-12	Electrobomba monofásica 3/4 HP	94,9	282,6	283,3	285,4	285,8	286,4	291,3	292,6	299,2	296,0	300,4	300,7	303,2	305,5
43220-21	Electrobomba monofásica cloacal 1/3 HP	86,2	180,2	181,2	184,9	184,5	185,5	186,3	187,5	188,4	187,8	187,4	187,8	189,8	189,2
43220-22	Electrobomba monofásica pluvial 1/3 HP	88,2	226,2	226,8	227,7	227,5	228,0	231,9	232,0	232,5	231,9	233,7	234,0	236,1	237,5
43220-23	Electrobomba monofásica pluvial 3/4 HP	91,6	255,6	256,4	258,6	258,3	259,1	263,6	264,3	265,0	265,4	267,4	267,7	274,2	273,7
43220-31	Electrobomba trifásica 1,5 HP	94,1	291,9	292,9	294,3	295,0	295,8	293,1	295,5	305,6	305,1	308,5	310,3	315,2	314,8

(sigue)

## Capítulo Materiales. Índices elementales (continuación)

Código CPC <sup>1</sup>	Descripción	2001		2005					2006						
		Dic	Ago	Sep	Oct	Nov	Dic	Ene	Feb	Mar*	Abr*	May*	Jun*	Jul*	Ago*
43220-32	Electrobomba trifásica 7,5 HP	91,6	261,8	263,7	264,6	264,1	265,3	268,1	268,3	269,0	268,8	269,9	273,1	275,5	278,0
41278-32	Embudo de hierro fundido	106,7	207,3	207,3	212,4	222,6	222,6	225,3	228,7	231,7	240,7	241,8	241,7	245,0	247,8
36320-32	Embudo de PVC	132,0	417,4	414,8	421,4	467,0	467,0	459,6	459,6	459,6	454,2	460,0	460,0	470,6	482,9
41278-23	Empalme tipo PROSA	108,9	238,2	238,2	244,5	244,5	251,5	251,5	253,8	253,8	273,0	284,6	284,6	284,6	289,6
35110-11	Enduido plástico al agua para exteriores	90,3	244,8	244,5	244,5	241,3	244,9	251,0	256,9	253,8	265,5	268,1	268,1	269,2	270,6
35110-12	Enduido plástico al agua para interiores	96,5	246,3	246,3	245,6	246,5	250,4	251,6	251,7	252,3	256,4	256,4	257,0	258,3	261,6
35110-21	Esmalte sintético brillante	101,3	243,1	243,1	243,9	244,6	249,5	251,1	252,9	250,6	258,1	257,0	257,0	261,4	264,1
35110-22	Esmalte sintético semimate	110,5	277,0	276,1	277,0	278,2	285,8	287,9	288,6	285,9	297,3	295,3	295,3	299,6	302,0
41547-11	Estañó al 50%	98,9	319,4	317,6	317,6	320,6	320,6	321,1	324,1	324,1	328,1	368,2	368,3	367,5	367,5
31600-73	Estantes y divisiones para placard, de calidad inferior	100,9	199,1	199,1	200,6	202,3	202,3	205,1	205,1	205,1	205,1	205,1	205,1	211,6	211,6
31600-72	Estantes y divisiones para placard, de calidad media	101,4	184,1	184,1	185,4	186,8	186,8	190,7	190,7	190,7	190,7	190,7	190,7	194,6	194,6
31600-71	Estantes y divisiones para placard, de calidad superior	100,9	230,4	230,4	230,4	230,4	230,4	238,2	238,2	238,2	238,2	238,2	244,4	247,8	247,8
35110-61	Fijador al agua	95,3	231,9	232,0	232,1	234,4	239,4	239,6	239,7	240,0	245,6	249,4	249,4	251,0	253,9
31600-53	Frente de placard de madera, de calidad inferior	92,0	186,0	188,2	191,9	196,6	198,9	198,9	203,0	205,3	205,3	207,9	207,9	213,4	220,7
31600-51	Frente de placard de madera, de calidad superior	98,7	204,2	204,2	204,2	204,9	205,3	205,3	206,5	213,2	213,2	217,6	217,6	218,9	226,1
37550-21	Gabinete para medidor de gas	86,4	199,1	199,9	207,1	207,1	209,3	212,7	212,7	212,7	212,9	222,6	224,8	228,8	228,8
42999-41	Gabinete para medidor monofásico	109,0	218,8	217,4	216,9	219,0	225,1	223,6	226,6	227,3	233,6	236,0	250,0	253,1	254,2
42911-53	Grifería para bidé de calidad inferior	101,9	261,5	273,0	279,1	288,5	288,5	289,9	302,9	302,9	322,7	386,7	396,4	382,6	383,5
42911-52	Grifería para bidé, calidad media	108,2	242,0	245,7	249,5	251,5	258,8	260,4	261,0	262,9	277,5	329,7	344,0	344,0	344,0
42911-51	Grifería para bidé de calidad superior	113,0	280,2	289,8	289,8	288,5	289,6	289,6	290,9	290,9	303,9	334,1	361,7	354,7	355,5
42911-43	Grifería para cocina de calidad inferior	93,9	214,0	219,0	225,6	228,9	231,6	232,7	235,7	238,6	250,3	292,1	310,6	302,2	302,8
42911-42	Grifería para cocina de calidad media	99,8	177,7	182,8	184,2	185,3	188,7	190,1	188,1	188,1	201,2	231,7	246,0	246,3	247,2
42911-41	Grifería para cocina, monocomando, calidad superior	99,6	266,1	274,9	274,9	276,9	286,0	287,8	293,4	307,8	320,1	352,1	373,6	363,6	368,2
42911-56	Grifería para ducha de calidad inferior	101,4	238,1	249,5	254,9	266,1	272,5	273,8	284,4	284,4	301,4	357,0	368,9	364,5	365,1
42911-55	Grifería para ducha de calidad media	107,6	221,9	227,0	224,5	225,2	232,2	233,6	232,1	239,6	251,2	294,6	310,1	310,1	311,0
42911-54	Grifería para ducha de calidad superior	106,7	252,3	261,2	259,9	260,2	262,4	262,4	267,0	267,0	285,0	326,1	346,0	339,9	340,5
42911-32	Grifería para lavadero de calidad inferior	115,8	284,4	295,5	294,9	304,6	308,7	310,6	317,0	317,0	336,6	384,2	403,7	388,7	388,7
42911-31	Grifería para lavadero de calidad media	107,2	220,0	222,8	229,3	232,4	235,2	236,8	237,9	242,2	257,3	291,4	304,7	304,7	304,7
42911-59	Grifería para lavatorio de calidad inferior	98,5	243,8	250,0	257,1	264,8	272,0	273,6	286,4	286,3	299,7	345,4	395,2	379,7	380,7
42911-58	Grifería para lavatorio de calidad media	105,6	236,1	243,8	240,2	243,7	253,1	255,0	255,8	255,8	283,3	328,5	341,0	341,0	341,0
42911-57	Grifería para lavatorio de calidad superior	110,5	261,7	271,7	271,7	268,0	270,7	272,2	274,9	274,9	292,5	332,5	364,5	354,4	355,2
43923-21	Hidrante completo, con manguera y gabinete	85,5	174,1	175,2	180,7	181,0	185,1	187,6	189,8	190,9	191,3	196,1	207,4	222,3	223,0
37510-11	Hormigón elaborado	80,6	188,3	188,4	189,6	193,5	194,5	196,7	196,7	199,2	201,4	205,0	207,7	211,9	211,9
44821-31	Horno a gas	92,7	157,0	157,0	156,2	155,3	155,7	156,1	157,1	163,2	165,4	167,4	167,4	167,4	168,6
46531-12	Iluminación de emergencia	66,2	124,5	124,7	125,4	126,2	126,5	127,9	128,6	128,7	128,7	128,7	128,7	129,7	129,7
37210-13	Inodoro de calidad inferior	105,2	197,8	199,7	204,9	208,9	211,1	213,0	213,0	219,4	219,4	226,5	234,2	235,3	231,7
37210-12	Inodoro de calidad media	105,5	189,6	191,5	192,1	204,3	205,7	210,4	210,4	223,4	223,5	227,9	230,5	229,7	229,8

(sigue)

## ANEXO

## Capítulo Materiales. Índices elementales (continuación)

Código CPC <sup>1</sup>	Descripción	2001		2005					2006						
		Dic	Ago	Sep	Oct	Nov	Dic	Ene	Feb	Mar*	Abr*	May*	Jun*	Jul*	Ago*
37210-11	Inodoro de calidad superior con mochila	99,2	187,6	191,5	191,5	195,7	198,3	196,9	196,9	206,2	206,2	208,5	208,5	208,5	208,5
46212-11	Interruptor automático para tanque	114,4	192,0	192,0	192,0	192,0	191,9	192,1	192,1	192,1	195,2	207,4	210,0	221,5	221,5
46212-51	Interruptor de un punto	98,1	211,6	212,2	212,6	213,6	224,1	224,5	222,6	223,0	231,2	237,6	234,4	234,4	234,4
46212-31	Interruptor diferencial	92,3	190,9	191,0	191,2	192,2	194,7	195,1	197,3	198,5	202,0	201,6	205,3	208,2	208,1
46212-41	Interruptor termomagnético	93,7	176,9	176,9	176,6	177,8	180,2	179,9	181,2	181,6	186,3	187,1	193,5	193,5	193,5
42999-51	Jabalina	99,9	222,4	222,4	222,4	223,8	223,8	226,7	233,8	233,8	241,3	244,5	246,0	250,1	250,1
35110-51	Laca poliuretánica	98,8	201,7	201,9	203,4	203,3	205,2	210,2	213,0	213,0	219,6	225,7	228,7	228,7	231,9
37350-11	Ladrillo cerámico hueco	87,4	232,3	232,9	230,2	238,4	245,4	255,7	261,1	271,5	301,8	344,0	349,6	362,3	366,1
37350-41	Ladrillo cerámico para entrepisos	92,4	205,1	205,1	212,3	215,4	223,0	229,7	236,1	249,5	262,9	265,7	271,4	281,6	286,5
37350-21	Ladrillo común	89,5	158,3	161,4	161,5	161,7	162,1	164,7	168,2	169,0	173,3	178,1	180,7	181,5	186,4
37350-31	Ladrillo de media máquina	90,1	114,3	114,3	114,1	114,6	115,3	115,3	115,3	118,4	118,4	118,4	118,4	120,4	122,8
37210-32	Lavatorio con columna de calidad media	91,7	168,9	170,1	171,5	174,9	176,4	177,8	178,3	189,9	189,9	192,8	199,3	200,3	201,2
37210-31	Lavatorio con columna de calidad superior	95,9	187,2	188,1	188,1	178,7	181,5	181,5	181,5	191,9	191,9	194,8	194,8	194,8	194,8
37210-33	Lavatorio sin columna de calidad inferior	101,9	216,6	221,0	221,6	224,9	225,0	229,0	229,3	238,6	238,6	244,1	246,3	246,8	242,4
31210-41	Listón yesero	101,3	219,2	217,7	215,8	215,0	217,8	220,0	221,0	220,0	221,0	221,5	229,4	231,4	237,3
43240-21	Llave candado para gas	95,4	213,4	215,7	223,8	223,1	231,6	231,9	238,4	247,6	251,1	315,5	339,2	368,4	379,3
43240-32	Llave de paso para agua	112,5	232,4	232,3	237,9	247,3	247,3	249,8	254,1	254,1	272,9	325,9	329,9	326,2	326,4
43240-31	Llave de paso para gas	108,9	260,2	260,2	268,7	269,9	277,0	277,0	284,0	285,6	312,9	402,9	425,7	450,8	444,1
43240-41	Llave esclusa de bronce	97,9	274,8	275,1	277,5	278,5	282,5	289,7	293,7	295,8	307,3	337,8	433,1	399,7	395,7
37540-32	Loseta calcárea para vereda	95,0	143,9	145,1	147,8	148,3	151,8	151,8	155,7	155,7	156,2	158,8	161,2	162,7	162,7
37540-31	Loseta de piedra lavada	94,2	136,3	139,4	142,1	144,1	146,5	146,1	147,8	147,8	147,8	149,6	150,6	151,7	151,7
31210-21	Machimbre con una cara cepillada	101,6	239,3	240,4	240,4	244,0	243,8	241,1	246,1	258,2	264,2	269,6	269,6	272,5	285,0
42911-61	Marco y tapa con cierre hermético, de bronce, de 0,20 x 0,20m	102,8	182,4	185,4	187,9	188,8	195,0	200,8	205,9	211,0	213,1	244,9	268,8	313,6	313,6
43923-11	Matafuego de polvo químico	91,6	162,1	163,7	164,1	164,6	163,9	165,6	166,2	166,2	167,7	167,7	168,2	177,5	177,5
37930-12	Membrana asfáltica común	92,8	202,4	212,0	219,1	221,9	230,1	237,0	238,7	240,7	242,0	247,2	251,5	253,7	261,5
37930-11	Membrana asfáltica con folio de aluminio	91,8	216,7	224,9	232,5	238,9	238,7	239,2	245,4	250,5	252,2	255,4	255,4	255,4	263,8
42999-61	Mesada de acero inoxidable con bacha doble	109,0	285,7	285,7	285,7	297,7	302,4	310,6	327,8	327,8	327,8	333,9	361,4	374,4	379,3
42999-62	Mesada de acero inoxidable lisa	107,0	295,6	295,6	295,6	301,4	307,3	307,3	330,6	330,6	330,6	330,6	381,1	381,3	381,3
37610-11	Mesada de granito	95,2	165,5	165,8	165,8	165,8	168,3	172,9	173,0	173,0	173,0	173,0	175,8	185,6	185,6
37610-12	Mesada de granito con perforación para bacha	99,6	161,8	162,5	162,5	162,5	163,8	169,2	169,7	169,7	169,7	169,7	170,8	180,9	180,9
42943-11	Metal desplegado	93,3	252,2	252,2	252,5	252,4	252,5	253,3	253,3	253,3	253,3	263,2	263,2	266,2	274,9
37540-11	Mosaico granítico	94,8	138,3	138,3	139,5	141,4	151,5	153,2	158,1	158,1	158,1	161,3	165,7	167,3	169,8
38130-16	Mueble de cocina bajo mesada, de madera, de calidad inferior	98,0	162,2	162,2	162,2	163,6	164,6	164,6	164,6	169,9	172,7	180,4	180,4	182,5	182,5
38130-15	Mueble de cocina bajo mesada, de madera, de calidad media	93,2	153,0	153,0	155,4	155,4	157,0	157,0	157,0	157,0	164,4	169,4	169,4	173,5	173,5
38130-14	Mueble de cocina bajo mesada, de madera, de calidad superior	97,6	162,7	162,7	164,7	169,1	170,4	170,4	170,4	170,4	172,4	176,4	176,4	179,2	179,2
35490-11	Pegamento para PVC	98,3	290,3	290,3	289,5	312,8	313,4	313,4	304,6	321,0	318,6	329,0	333,2	340,5	340,5
41251-11	Perfil normal doble T	96,2	428,6	428,6	430,4	430,4	430,4	430,4	433,1	438,3	438,3	441,2	461,3	485,4	518,1
41278-21	Pileta de piso tipo PROSA	107,6	230,4	230,4	235,4	243,3	243,3	243,3	245,4	245,4	264,2	268,4	268,4	268,4	272,5
42911-71	Pileta de cocina, acero inoxidable	115,5	327,8	327,8	327,8	332,1	348,1	350,0	354,5	361,4	362,9	369,4	383,7	384,2	388,8
37210-42	Pileta de lavar de loza, chica	98,5	193,3	196,3	196,3	199,1	199,1	206,5	206,5	211,9	211,9	218,1	223,6	223,6	221,8
37210-41	Pileta de lavar de loza, grande o mediana	98,3	191,8	193,9	192,7	195,9	195,9	200,3	200,3	200,2	200,2	207,7	215,4	217,9	213,3
36930-11	Pileta de lavar de plástico	103,7	189,7	194,7	194,7	199,7	201,7	201,7	201,7	206,0	206,4	209,2	213,9	217,4	210,5
36950-21	Pileta de piso de PVC	118,9	386,8	383,8	392,1	459,7	460,9	458,2	458,2	453,9	449,1	436,8	452,3	467,7	475,0
35110-31	Pintura al látex para interiores	103,8	279,6	279,6	280,0	280,9	284,4	286,2	286,6	284,5	293,3	292,6	291,9	297,4	303,0
35110-32	Pintura al látex para exteriores	96,1	256,3	256,1	254,9	258,2	258,7	261,0	266,8	263,8	275,4	273,4	273,3	275,7	279,5
37940-11	Pintura asfáltica	101,7	225,5	225,5	231,2	226,0	232,7	234,4	236,3	236,3	239,3	247,0	247,9	249,0	248,7
35110-71	Pintura transparente para ladrillo visto	96,4	233,2	236,9	236,9	239,1	240,3	244,7	248,4	249,0	251,3	250,7	251,5	251,5	254,0

(sigue)

## Capítulo Materiales. Índices elementales (conclusión)

Código CPC <sup>1</sup>	Descripción	2001		2005					2006						
		Dic	Ago	Sep	Oct	Nov	Dic	Ene	Feb	Mar*	Abr*	May*	Jun*	Jul*	Ago*
31210-31	Piso de entablado, con colocación	107,4	253,0	253,3	257,2	260,7	262,2	269,7	278,6	278,9	285,7	291,4	293,3	294,2	295,1
31210-32	Piso de parquet, con colocación	96,5	199,2	202,6	200,4	205,9	205,9	210,4	213,4	211,0	210,1	220,1	222,4	225,6	223,3
41541-11	Plomo para fundir	96,5	301,5	304,5	309,1	316,2	317,4	322,3	340,2	342,6	351,4	373,0	382,9	396,8	396,8
34720-11	Poliestireno expandido en placas	124,9	323,6	323,6	328,1	333,6	336,5	336,5	336,5	338,1	338,1	338,1	350,7	360,5	360,5
47220-11	Portero eléctrico	101,0	144,2	144,2	144,2	149,1	149,1	150,1	150,1	150,1	151,1	157,0	158,3	158,3	162,0
31600-81	Portón levadizo de madera	96,4	207,6	207,6	207,6	214,4	215,6	215,6	215,6	222,5	222,5	226,1	226,1	236,9	236,9
42120-31	Portón levadizo metálico	95,9	223,7	225,7	225,7	235,5	239,8	241,8	245,1	247,5	249,7	249,7	249,7	257,6	270,1
35490-21	Preservador para madera	103,5	264,5	264,5	268,0	272,1	281,9	290,6	296,4	296,2	298,2	307,4	320,3	323,5	325,4
31600-41	Puerta balcón corrediza de madera	101,2	235,8	235,8	235,8	262,4	249,7	249,7	256,9	284,1	284,1	284,1	284,1	300,8	300,8
42120-21	Puerta balcón corrediza metálica de calidad media	94,4	192,0	193,0	194,6	203,4	204,9	205,9	211,5	212,1	213,5	213,5	214,4	218,4	222,3
42120-22	Puerta balcón corrediza metálica, calidad superior	97,4	196,3	201,8	201,8	210,1	212,8	214,7	214,7	216,1	222,4	222,4	224,2	231,4	237,1
31600-33	Puerta de entrada de madera con tableros, calidad inferior	109,0	232,8	232,8	233,6	242,1	247,6	247,6	253,3	256,6	256,6	257,6	257,6	271,6	276,4
31600-32	Puerta de entrada de madera con tableros, calidad media	105,4	223,5	223,5	223,5	221,5	226,3	226,3	226,3	237,2	237,2	237,2	237,2	244,6	244,6
31600-31	Puerta de entrada de madera con tableros, calidad superior	106,3	208,0	208,0	211,5	222,2	233,7	233,7	236,7	241,6	241,6	243,8	243,8	244,9	246,8
42120-11	Puerta metálica vidriada	97,7	227,5	229,0	229,0	235,1	237,2	238,9	242,4	242,4	244,0	252,8	252,8	257,7	264,1
31600-23	Puerta placa de madera, de calidad inferior	102,0	242,2	242,2	242,2	249,1	248,8	248,8	248,8	260,3	260,3	260,3	260,3	263,6	263,6
31600-22	Puerta placa de madera, de calidad media	97,7	229,7	231,8	231,8	240,1	242,5	242,5	244,5	250,9	250,9	250,9	250,9	255,0	255,0
31600-21	Puerta placa de madera, de calidad superior	100,7	246,0	249,5	253,9	259,8	262,5	262,5	264,9	273,2	273,2	273,2	273,2	278,0	278,2
41278-33	Ramal de hierro fundido	100,2	204,8	204,8	212,0	220,0	223,3	226,0	228,7	230,5	240,7	241,2	241,0	243,9	246,3
36320-33	Ramal de PVC	125,8	353,6	351,7	358,2	410,1	411,0	409,2	409,2	405,9	402,4	405,0	409,1	417,5	423,2
48270-11	Regulador de gas	70,2	106,7	108,6	108,6	108,6	109,8	109,8	111,2	111,2	111,2	118,5	129,1	130,5	130,5
42190-11	Reja de barrotes	111,0	251,2	253,0	253,0	253,0	257,9	260,6	260,6	260,6	263,4	265,0	265,0	273,3	273,3
43923-31	Rociador de techo tipo Spray	82,6	170,2	170,2	170,2	170,2	170,2	171,1	175,0	176,9	178,2	183,5	183,6	183,6	183,1
31210-11	Tabla con una cara cepillada para encofrado	97,3	213,6	215,3	216,7	220,1	222,0	220,3	222,9	226,9	228,4	229,4	231,1	232,9	235,8
37129-21	Tanque para agua, de polietileno tricapa, aprobado, de 1000 litros de capacidad	124,2	219,0	220,5	223,4	225,8	226,6	226,2	230,8	230,2	230,2	231,7	234,2	234,2	234,2
37560-21	Tapa de chapa para cámara de inspección	88,6	214,3	214,3	214,3	216,5	219,6	221,6	221,6	223,4	228,3	239,9	241,6	242,7	243,9
42999-71	Tapa sumergida para tanque	92,1	199,3	199,3	199,3	199,3	207,3	209,2	213,3	214,9	215,0	223,1	225,1	225,1	232,9
41516-22	Te para caño de cobre	94,4	191,0	188,5	196,8	198,7	205,7	208,8	223,9	231,4	239,7	349,6	339,3	327,9	327,9
37350-51	Teja francesa	107,5	214,0	214,4	217,3	219,6	231,3	225,8	230,7	234,6	243,1	251,2	262,2	262,1	274,6
44826-21	Termostanque a gas	96,0	224,0	225,1	226,5	231,3	231,7	233,9	234,8	240,4	241,3	245,0	246,4	243,1	243,5
31210-22	Tirante cepillado	91,9	200,7	201,6	204,9	205,2	208,5	211,5	213,9	216,8	219,2	219,3	229,1	232,7	234,2
31100-11	Tirante sin cepillar	101,1	228,3	228,8	233,5	237,0	237,5	237,4	239,2	242,7	242,8	243,8	259,4	266,2	269,7
46212-53	Toma TV	97,2	180,4	180,4	180,4	185,5	192,2	190,3	190,3	191,2	196,6	198,7	201,9	201,9	201,9
46212-52	Tomacorriente con toma a tierra	95,9	194,3	194,9	193,6	195,4	203,0	202,1	201,0	199,7	206,0	215,0	217,8	217,8	217,8
15400-21	Tosca	90,0	146,1	146,1	148,5	149,0	151,8	151,8	151,8	151,8	151,8	152,7	155,2	155,2	155,2
43240-11	Válvula a flotante	104,0	192,2	191,9	197,4	202,8	212,7	213,2	214,8	220,8	226,6	283,4	293,2	297,7	317,9
31600-42	Ventana corrediza de madera	98,4	215,5	217,4	218,3	225,9	227,1	227,1	228,9	244,3	244,3	251,8	251,8	262,5	264,2
42120-42	Ventana corrediza metálica	99,6	228,4	228,4	228,4	250,5	254,4	254,4	258,4	265,7	265,7	265,7	265,7	265,7	268,5
42120-41	Ventana corrediza metálica con vidrio repartido	97,2	183,1	188,2	187,8	192,0	194,5	194,5	194,5	196,6	196,6	196,6	196,6	199,7	199,7
42120-51	Ventiluz metálico	99,3	211,9	215,5	215,5	219,5	222,4	227,7	227,5	227,5	229,4	232,0	232,0	234,5	236,9
37550-11	Vigueta de hormigón pretensado	93,8	212,9	214,9	216,8	217,5	220,4	221,2	223,0	218,3	225,9	231,9	234,1	238,7	240,4
37410-11	Yeso blanco	99,7	251,3	252,6	253,4	257,8	258,9	263,9	267,2	271,7	274,5	279,6	280,8	281,4	281,0
31210-33	Zócalo de madera	100,3	318,7	318,7	327,0	336,4	325,5	336,4	331,0	334,2	344,0	344,0	344,0	344,0	344,0
37540-21	Zócalo granítico	100,9	161,7	163,6	165,0	169,9	169,3	170,2	172,0	172,0	172,0	174,8	174,8	177,0	180,2

<sup>1</sup> Los primeros cinco dígitos corresponden al código de la Clasificación Central Provisional de Productos (CPC) elaborada por la ONU. Los dígitos que siguen al guión corresponden a una clasificación interna.



ESTE VOLUMEN  
**INDEC INFORMA**, SEPTIEMBRE DE 2006  
CON UNA TIRADA DE 900 EJEMPLARES  
SE TERMINÓ DE IMPRIMIR  
EN EL MES DE SEPTIEMBRE DE 2006  
EN EL DEPARTAMENTO PUBLICACIONES DEL INDEC  
AV. PRESIDENTE JULIO A. ROCA 609  
C1067ABB CIUDAD AUTÓNOMA DE BUENOS AIRES  
REPÚBLICA ARGENTINA

