

---

# INDEC Informa

---

Septiembre de 2009 | Año 14 Número 9

---

Actividad industrial | Comercio y servicios |  
Sector externo | Trabajo y empleo |  
Pobreza e ingresos | Precios al consumidor |  
Precios mayoristas | Construcción |  
Cuentas nacionales

---

**INDEC**

## INDEC INFORMA

Suscripción anual \$140.-  
Precio del ejemplar \$ 17.-

Responsable de la edición: Lic. Ana María Edwin  
Director de la publicación: Lic. Ana María Edwin  
Diseño de tapa: Luis González  
Dirección Nacional del Derecho de Autor 217.039  
ISSN 0328-5804

PERMITIDA LA REPRODUCCIÓN PARCIAL CON MENCIÓN DE LA FUENTE  
Los artículos de colaboradores se atribuirán a la responsabilidad de sus autores

### SIGNOS CONVENCIONALES UTILIZADOS POR EL INDEC

Para la sustitución o complementación de un dato numérico el INDEC utiliza los siguientes signos, según el caso:

- \* Dato provisorio
- Dato igual a cero
- – Dato ínfimo, menos de la mitad del último dígito mostrado
- . Dato no registrado
- ... Dato no disponible a la fecha de presentación de los resultados
- /// Dato que no corresponde presentar debido a la naturaleza de las cosas o del cálculo
- s Dato confidencial por aplicación de las reglas del secreto estadístico
- e Dato estimado por extrapolación, proyección o imputación

### INSTITUTO NACIONAL DE ESTADÍSTICA Y CENSOS

Centro Estadístico de Servicios (CES)  
Avenida Presidente Julio A. Roca 609  
C1067ABB Ciudad Autónoma de Buenos Aires, Argentina  
Teléfonos: (011) 4349-9650/52/54/62 - Fax: 4349-9621  
**Atención de lunes a viernes de 9.30 a 16 horas**  
E-Mail: CES@indec.mecon.gov.ar  
INTERNET <http://www.indec.gov.ar>

# Índice

	Página
<b>Estadísticas</b>	
Actividad industrial	5
Comercio y Servicios	29
Sector externo	85
Trabajo y empleo	129
Pobreza e ingresos	141
Precios al consumidor	147
Precios mayoristas	155
Construcción	187
Cuentas Nacionales	205
<b>Anexo</b>	
Información para la actualización de los precios de contratos de obra pública	215



## Actividad industrial

### Cuadros

	Página
<b>1.1. Estimador Mensual Industrial</b>	
1.1.1 Nivel general del EMI, base 2004=100 y variación porcentual	6
1.1.2 Variación porcentual del EMI. Productos seleccionados de alimentos, bebidas y tabaco	7
1.1.3 Variación porcentual del EMI. Productos seleccionados de la industria textil	9
1.1.4 Variación porcentual del EMI. Producción de papel y cartón	10
1.1.5 Variación porcentual del EMI. Productos de editoriales e imprentas	10
1.1.6 Variación porcentual del EMI. Productos seleccionados de la industria química y petroquímica	11
1.1.7 Variación porcentual del EMI. Productos seleccionados de la industria de materiales para la construcción	13
1.1.8 Variación porcentual del EMI. Productos seleccionados de la industria siderúrgica	14
1.1.9 Variación porcentual del EMI. Productos seleccionados de la industria metalmecánica	14
<b>1.2. Utilización de la capacidad instalada en la industria</b>	
1.2.1 Utilización de la capacidad instalada en la industria. Bloques sectoriales	15
<b>1.3. Indicadores de producción, ocupación y salarios en la industria</b>	
1.3.1 Indicadores de Volumen Físico de la Producción, Obreros Ocupados, Horas Trabajadas y Salario por Obrero. Índices base 1997=100	16
1.3.2.1 Índice de Volumen Físico de la Producción, base 1997=100. Cuarto trimestre de 2008	17
1.3.2.2 Índice de Volumen Físico de la Producción, base 1997=100. Datos trimestrales	18
1.3.2.3 Índice de Volumen Físico de la Producción, base 1997=100. Años 2002-2008	19
1.3.3.1 Índice de Obreros Ocupados, base 1997=100. Cuarto trimestre de 2008	20
1.3.3.2 Índice de Obreros Ocupados, base 1997=100. Datos trimestrales	21
1.3.3.3 Índice de Obreros Ocupados, base 1997=100. Años 2002-2008	22
1.3.4.1 Índice de Horas Trabajadas, base 1997=100. Cuarto trimestre de 2008	23
1.3.4.2 Índice de Horas Trabajadas, base 1997=100. Datos trimestrales	24
1.3.4.3 Índice de Horas Trabajadas, base 1997=100. Años 2002-2008	25
1.3.5.1 Índice de Salario por Obrero, base 1997=100. Cuarto trimestre de 2008	26
1.3.5.2 Índice de Salario por Obrero, base 1997=100. Datos trimestrales	27
1.3.5.3 Índice de Salario por Obrero, base 1997=100. Años 2002-2008	28

### Gráficos

1.3.1 Evolución de los indicadores de Volumen Físico de la Producción, Obreros Ocupados, Horas Trabajadas y Salario por Obrero. Índices base 1997=100	16
1.3.2 Evolución del Índice de Volumen Físico de la Producción, base 1997=100. Datos trimestrales	18
1.3.3 Evolución del Índice de Obreros Ocupados, base 1997=100. Datos trimestrales	21
1.3.4 Evolución del Índice de Horas Trabajadas, base 1997=100. Datos trimestrales	24
1.3.5 Evolución del Índice de Salario por Obrero, base 1997=100. Datos trimestrales	27

## 1. ACTIVIDAD INDUSTRIAL

### 1.1. Estimador Mensual Industrial

**E**l Estimador Mensual Industrial (EMI) es un indicador de coyuntura que mide la evolución de la producción industrial con periodicidad mensual. Las fuentes de información son empresas, cámaras empresarias y organismos públicos.

Se elaboran números índices de cada uno de los rubros industriales y del nivel general que reflejan la evolución de la producción industrial en términos de volumen físico.

El cálculo del EMI comienza en enero de 1994. Desde enero de 1994 hasta diciembre de 2004, se utiliza la estructura de valor agregado de la industria correspondiente al año 1997. A partir de enero de 2005, se utiliza la estructura de valor agregado de la industria correspondiente al año 2004.

La **desestacionalización** de una serie es el procedimiento mediante el cual se obtiene una nueva serie libre de los efectos debidos a la estacionalidad y a la composición del calendario. El programa X-12 ARIMA utiliza promedios móviles en forma iterativa para estimar la estacionalidad y la tendencia-ciclo. Por las características del método, los factores estimados sufren modificaciones cada vez que se incorpora un nuevo dato a la serie original. Se fijan las opciones del programa de desestacionalización y se mantienen durante un año.

Se analizó el modelo apropiado para el ajuste estacional -que se mantendrá durante el año 2007- concluyendo lo siguiente:

- 1- El período considerado para el ajuste del modelo reg-arima fue desde enero de 1995 hasta octubre de 2006.
- 2- Se consideró un ajuste multiplicativo.
- 3- Modelo ajustado: ARIMA  $\log(0 \ 1 \ 1) \ (0 \ 1 \ 1)_{12}$ .
- 4- Se mantuvo el ajuste de variación por días de actividad hasta abril de 2002.
- 5- Ajuste de variación por outliers.

La **tendencia-ciclo** es un indicador suave que permite analizar más claramente la coyuntura y el largo plazo. La tendencia-ciclo consiste en un post-procesamiento de la serie desestacionalizada utilizando opciones específicas que son las siguientes:

- 1- Extensión con un año de pronósticos de la serie desestacionalizada corregida por valores extremos, utilizando el modelo  $(0 \ 1 \ 1) \ (0 \ 0 \ 1)_{12}$ .
- 2- Corrección más estricta de valores extremos.
- 3- Estimación de la tendencia utilizando el filtro Henderson de 13 términos.

**Cuadro 1.1.1 Nivel general del EMI, base 2004=100, y variación porcentual**

Periodo	Índice			Variación %					
	Con estacionalidad	Desestacionalizado	Tendencia ciclo	Con estacionalidad			Desestacionalizado		
				respecto al período anterior	respecto a igual período del año anterior	del acumulado desde enero hasta cada mes del mismo año respecto a igual acumulado del año anterior	respecto al período anterior	respecto a igual período del año anterior	del acumulado desde enero hasta cada mes del mismo año respecto a igual acumulado del año anterior
2006	117,0	117,0	117,0	8,4	///	///	8,4	///	///
2007	125,8	125,8	126,5	7,5	///	///	7,5	///	///
2008	132,1	132,1	132,0	4,9	///	///	4,9	///	///
2008 Jul	133,3	131,8	132,5	7,0	9,2	6,5	2,7	9,3	6,8
Ago	139,1	133,3	132,3	4,4	3,9	6,2	1,2	3,5	6,3
Sep	141,3	135,7	132,0	1,5	5,8	6,1	1,8	5,3	6,2
Oct	140,1	132,8	131,7	-0,8	2,6	5,7	-2,2	2,1	5,8
Nov	136,8	131,4	131,2	-2,4	--	5,2	-1,0	-0,2	5,2
Dic	134,6	134,6	130,7	-1,6	2,6	4,9	2,4	2,1	4,9
2009 Ene	116,7	126,7	130,3	-13,2	-4,4	-4,4	-5,8	-4,3	-4,3
Feb	116,3	129,1	129,9	-0,4	-1,5	-3,0	1,9	-1,1	-2,7
Mar	127,1	127,9	129,7	9,2	-0,9	-2,3	-0,9	-0,3	-1,9
Abr	131,3	130,7	129,5	3,3	-1,2	-2,0	2,2	-1,6	-1,8
May	131,2	130,2	129,4	--	-1,7	-1,9	-0,3	-1,9	-1,8
Jun	125,4	129,5	129,4	-4,4	0,6	-1,5	-0,6	0,9	-1,4
Jul	131,3	129,7	129,3	4,7	-1,5	-1,5	0,2	-1,6	-1,4

**Cuadro 1.1.2 Variación porcentual del EMI.**  
**Productos seleccionados de alimentos, bebidas y tabaco**

Período	Carnes rojas			Carnes blancas		
	Variación %			Variación %		
	respecto al período anterior	respecto a igual período del año anterior	del acumulado desde enero hasta cada mes del mismo año respecto a igual acumulado del año anterior	respecto al período anterior	respecto a igual período del año anterior	del acumulado desde enero hasta cada mes del mismo año respecto a igual acumulado del año anterior
2006	- 3,0	///	///	14,3	///	///
2007	5,9	///	///	7,7	///	///
2008	1,6	///	///	13,0	///	///
2008 Jul	37,7	6,1	- 3,5	9,5	14,4	10,2
Ago	- 5,0	- 4,8	- 3,7	- 7,3	6,7	9,8
Sep	3,9	19,0	- 1,3	8,2	28,4	11,7
Oct	7,4	9,4	- 0,1	6,3	17,7	12,3
Nov	- 2,7	2,0	0,1	1,4	15,9	12,7
Dic	2,3	17,5	1,6	3,7	16,3	13,0
2009 Ene	- 2,7	7,8	7,8	- 5,6	9,0	9,0
Feb	- 1,1	16,3	11,9	- 2,8	12,3	10,6
Mar	- 10,2	79,9	26,7	7,8	30,3	16,7
Abr	13,2	5,1	20,3	- 2,1	9,1	14,7
May	2,2	36,4	23,3	- 3,7	8,4	13,4
Jun	- 4,5	38,6	25,6	2,1	16,9	14,0
Jul	9,6	10,4	23,0	- 0,4	6,3	12,8

Período	Lácteos			Molienda de cereales y oleaginosas		
	Variación %			Variación %		
	respecto al período anterior	respecto a igual período del año anterior	del acumulado desde enero hasta cada mes del mismo año respecto a igual acumulado del año anterior	respecto al período anterior	respecto a igual período del año anterior	del acumulado desde enero hasta cada mes del mismo año respecto a igual acumulado del año anterior
2006	8,5	///	///	12,2	///	///
2007	- 8,2	///	///	7,9	///	///
2008	6,0	///	///	3,2	///	///
2008 Jul	13,8	4,7	3,3	62,9	21,7	- 1,3
Ago	12,1	10,5	4,3	- 2,8	12,5	0,5
Sep	- 0,1	4,3	4,3	- 0,3	2,6	0,8
Oct	6,6	4,7	4,3	3,8	6,7	1,5
Nov	- 1,6	7,9	4,7	-	12,5	2,5
Dic	7,0	18,5	6,0	- 2,2	9,6	3,2
2009 Ene	- 13,5	7,9	7,9	- 21,5	- 5,9	- 5,9
Feb	- 9,8	7,9	7,9	- 1,1	13,1	2,7
Mar	- 1,0	9,5	8,4	- 1,9	45,1	13,6
Abr	- 1,6	9,8	8,7	34,3	14,5	13,9
May	4,5	8,7	8,7	- 3,5	0,5	10,5
Jun	- 5,9	7,0	8,5	- 8,9	43,9	15,1
Jul	9,0	2,5	7,5	12,2	- 0,9	12,2

1. ACTIVIDAD INDUSTRIAL

**Cuadro 1.1.2** (conclusión)

Período	Azúcar y productos de confitería			Yerba mate elaborada y té		
	Variación %			Variación %		
	respecto al período anterior	respecto a igual período del año anterior	del acumulado desde enero hasta cada mes del mismo año respecto a igual acumulado del año anterior	respecto al período anterior	respecto a igual período del año anterior	del acumulado desde enero hasta cada mes del mismo año respecto a igual acumulado del año anterior
2006	7,6	///	///	0,8	///	///
2007	4,8	///	///	4,6	///	///
2008	1,8	///	///	2,0	///	///
2008 Jul	30,4	0,4	1,7	-2,6	-0,3	3,3
Ago	2,2	-3,2	0,8	3,4	-2,7	2,6
Sep	-5,8	-0,8	0,5	-13,2	-6,5	1,7
Oct	-13,1	-1,6	0,3	12,1	-4,9	1,0
Nov	-15,5	5,4	0,7	7,0	-2,9	0,7
Dic	-25,0	21,3	1,8	11,3	17,8	2,0
2009 Ene	-22,5	7,9	7,9	-2,4	6,5	6,5
Feb	63,0	17,6	13,7	9,7	13,9	10,2
Mar	10,0	11,1	12,6	-2,2	7,5	9,3
Abr	2,8	14,5	13,2	-0,3	8,1	9,0
May	1,5	9,2	12,2	-2,4	3,9	8,0
Jun	22,2	22,5	14,3	-23,1	-8,6	5,4
Jul	11,0	4,3	12,2	19,0	11,7	6,2

Período	Bebidas			Cigarrillos		
	Variación %			Variación %		
	respecto al período anterior	respecto a igual período del año anterior	del acumulado desde enero hasta cada mes del mismo año respecto a igual acumulado del año anterior	respecto al período anterior	respecto a igual período del año anterior	del acumulado desde enero hasta cada mes del mismo año respecto a igual acumulado del año anterior
2006	7,3	///	///	12,5	///	///
2007	7,2	///	///	5,1	///	///
2008	7,0	///	///	7,7	///	///
2008 Jul	3,8	3,3	3,0	8,9	6,3	8,3
Ago	18,1	2,6	2,9	-4,4	-0,7	7,1
Sep	13,7	7,5	3,4	15,4	22,8	8,8
Oct	14,0	8,4	4,0	-0,1	8,8	8,8
Nov	15,4	15,9	5,2	-1,1	-7,9	7,0
Dic	13,0	22,1	7,0	-0,9	16,6	7,7
2009 Ene	-6,4	13,9	13,9	-2,7	2,0	2,0
Feb	-8,4	13,7	13,8	2,2	8,4	5,1
Mar	1,5	8,9	12,2	3,0	12,4	7,5
Abr	-3,3	16,7	13,2	--	6,4	7,2
May	-19,6	13,6	13,3	-7,8	4,6	6,7
Jun	-21,5	9,8	12,9	-4,3	6,3	6,7
Jul	2,0	7,9	12,3	0,2	-2,2	5,4

**Cuadro 1.1.3 Variación porcentual del EMI.  
Productos seleccionados de la industria textil**

Hilados de algodón			
Período	Variación %		
	respecto al período anterior	respecto a igual período del año anterior	del acumulado desde enero hasta cada mes del mismo año respecto a igual acumulado del año anterior
2006	4,9	///	///
2007	1,7	///	///
2008	- 3,9	///	///
2008 Jul	- 6,5	- 11,5	- 1,3
Ago	13,5	- 3,6	- 1,6
Sep	- 8,7	- 12,1	- 2,8
Oct	- 5,3	- 12,1	- 3,8
Nov	12,0	- 2,7	- 3,7
Dic	- 17,5	- 6,3	- 3,9
2009 Ene	- 16,8	- 11,2	- 11,2
Feb	14,2	- 17,7	- 14,8
Mar	8,3	- 19,6	- 16,6
Abr	3,3	- 12,8	- 15,6
May	12,9	- 3,9	- 13,1
Jun	- 16,5	- 15,1	- 13,4
Jul	17,7	6,9	- 10,7

Período	Fibras sintéticas y artificiales			Tejidos		
	Variación %			Variación %		
	respecto al período anterior	respecto a igual período del año anterior	del acumulado desde enero hasta cada mes del mismo año respecto a igual acumulado del año anterior	respecto al período anterior	respecto a igual período del año anterior	del acumulado desde enero hasta cada mes del mismo año respecto a igual acumulado del año anterior
2006	- 0,5	///	///	6,9	///	///
2007	- 21,5	///	///	6,6	///	///
2008	- 16,7	///	///	3,0	///	///
2008 Jul	36,2	80,5	- 36,5	- 5,1	2,3	8,1
Ago	11,6	16,3	- 29,5	1,0	- 2,9	6,6
Sep	- 7,2	3,0	- 25,5	- 4,8	- 12,9	4,1
Oct	- 5,0	- 6,8	- 23,4	6,3	- 4,8	3,1
Nov	2,8	27,5	- 19,4	2,4	- 2,3	2,5
Dic	- 22,9	27,1	- 16,7	0,6	7,4	3,0
2009 Ene	- 42,7	- 8,6	- 8,6	- 21,4	- 10,1	- 10,1
Feb	- 12,3	- 1,3	- 5,3	- 5,3	- 11,6	- 10,8
Mar	0,9	- 11,1	- 7,3	0,2	- 17,8	- 13,2
Abr	27,3	78,6	7,7	16,3	- 12,2	- 13,0
May	49,3	20,7	11,4	0,7	- 14,4	- 13,3
Jun	16,5	19,2	13,3	0,3	- 12,5	- 13,1
Jul	0,1	- 12,4	6,8	- 4,4	- 11,8	- 12,9

1. ACTIVIDAD INDUSTRIAL

**Cuadro 1.1.4 Variación porcentual del EMI. Producción de papel y cartón**

Período		Papel y cartón		
		Variación %		
		respecto al período anterior	respecto a igual período del año anterior	del acumulado desde enero hasta cada mes del mismo año respecto a igual acumulado del año anterior
2006		1,9	///	///
2007		2,9	///	///
2008		2,3	///	///
2008	Jul	3,1	-0,1	0,5
	Ago	-1,3	-1,1	0,3
	Sep	6,8	5,6	0,9
	Oct	-7,8	-5,3	0,2
	Nov	15,6	8,9	1,1
	Dic	5,7	15,9	2,3
2009	Ene	-8,4	6,9	6,9
	Feb	-2,8	7,7	7,3
	Mar	3,3	8,0	7,5
	Abr	-6,9	6,8	7,4
	May	5,0	6,8	7,2
	Jun	-6,8	2,5	6,5
	Jul	0,2	-0,4	5,5

**Cuadro 1.1.5 Variación porcentual del EMI. Productos de editoriales e imprentas**

Período		Productos de editoriales e imprentas		
		Variación %		
		respecto al período anterior	respecto a igual período del año anterior	del acumulado desde enero hasta cada mes del mismo año respecto a igual acumulado del año anterior
2006		5,4	///	///
2007		7,0	///	///
2008		5,5	///	///
2008	Jul	0,8	1,2	4,3
	Ago	5,5	4,6	4,4
	Sep	0,6	3,9	4,3
	Oct	-1,1	4,6	4,3
	Nov	0,6	6,8	4,6
	Dic	4,8	15,6	5,5
2009	Ene	-12,1	6,5	6,5
	Feb	-1,5	7,8	7,1
	Mar	-0,6	3,2	5,8
	Abr	9,5	7,3	6,2
	May	2,0	7,9	6,6
	Jun	-3,7	3,2	6,0
	Jul	-3,0	-0,6	5,0

**Cuadro 1.1.6 Variación porcentual del EMI.  
Productos seleccionados de la industria química y petroquímica**

Período	Petróleo procesado			Productos químicos básicos		
	Variación %			Variación %		
	respecto al período anterior	respecto a igual período del año anterior	del acumulado desde enero hasta cada mes del mismo año respecto a igual acumulado del año anterior	respecto al período anterior	respecto a igual período del año anterior	del acumulado desde enero hasta cada mes del mismo año respecto a igual acumulado del año anterior
2006	6,2	///	///	0,7	///	///
2007	5,1	///	///	- 3,1	///	///
2008	- 2,7	///	///	2,0	///	///
2008 Jul	4,1	- 7,6	- 2,4	- 16,1	5,0	0,1
Ago	4,1	- 1,0	- 2,2	51,2	24,4	2,7
Sep	- 3,2	- 0,6	- 2,0	3,0	- 8,2	1,3
Oct	- 0,3	- 1,0	- 1,9	3,9	- 8,2	0,1
Nov	- 12,9	- 12,4	- 2,9	5,0	4,9	0,6
Dic	15,6	- 1,0	- 2,7	2,3	17,4	2,0
2009 Ene	- 0,2	- 1,4	- 1,4	- 4,6	- 1,9	- 1,9
Feb	- 14,6	- 8,7	- 4,9	- 2,9	9,8	3,5
Mar	12,7	- 6,0	- 5,3	0,1	9,7	5,5
Abr	- 0,3	- 2,6	- 4,6	8,6	6,8	5,8
May	2,1	- 5,4	- 4,8	- 1,9	18,9	8,3
Jun	- 4,0	- 1,2	- 4,2	- 14,2	23,5	10,3
Jul	- 7,0	- 11,7	- 5,3	1,5	49,5	14,3

Período	Gases industriales			Agroquímicos		
	Variación %			Variación %		
	respecto al período anterior	respecto a igual período del año anterior	del acumulado desde enero hasta cada mes del mismo año respecto a igual acumulado del año anterior	respecto al período anterior	respecto a igual período del año anterior	del acumulado desde enero hasta cada mes del mismo año respecto a igual acumulado del año anterior
2006	5,5	///	///	8,5	///	///
2007	9,5	///	///	4,1	///	///
2008	3,7	///	///	8,1	///	///
2008 Jul	7,4	8,8	2,2	9,5	28,6	9,9
Ago	- 0,2	1,0	2,1	29,2	32,4	12,8
Sep	- 2,9	3,3	2,2	2,3	6,2	11,9
Oct	0,4	3,2	2,3	- 2,4	0,6	10,4
Nov	3,4	7,2	2,8	5,9	5,6	9,9
Dic	5,7	14,3	3,7	- 8,1	- 6,9	8,1
2009 Ene	- 16,9	- 1,1	- 1,1	- 6,7	- 3,0	- 3,0
Feb	9,1	8,2	3,5	3,7	7,1	1,9
Mar	- 5,5	- 1,2	1,9	- 15,2	- 7,0	- 1,0
Abr	8,1	5,9	2,9	2,1	9,5	1,3
May	- 2,5	- 0,3	2,3	5,2	- 0,6	0,9
Jun	- 5,2	- 2,1	1,5	- 11,5	7,2	1,8
Jul	6,6	- 2,8	0,9	5,8	3,6	2,1

1. ACTIVIDAD INDUSTRIAL

**Cuadro 1.1.6** (conclusión)

Período	Neumáticos			Detergentes, jabones y productos personales		
	Variación %			Variación %		
	respecto al período anterior	respecto a igual período del año anterior	del acumulado desde enero hasta cada mes del mismo año respecto a igual acumulado del año anterior	respecto al período anterior	respecto a igual período del año anterior	del acumulado desde enero hasta cada mes del mismo año respecto a igual acumulado del año anterior
2006	2,1	///	///	5,4	///	///
2007	- 1,7	///	///	19,0	///	///
2008	- 8,1	///	///	7,8	///	///
2008 Jul	- 36,2	- 41,2	- 2,5	0,6	- 1,8	8,0
Ago	17,9	- 28,8	- 6,3	5,1	8,3	8,0
Sep	18,6	- 19,5	- 8,1	- 3,3	- 3,4	6,7
Oct	- 1,0	- 18,2	- 9,2	- 0,5	- 3,4	5,6
Nov	- 1,3	- 15,6	- 9,9	8,2	12,8	6,3
Dic	18,6	11,3	- 8,1	18,0	23,8	7,8
2009 Ene	- 20,9	- 9,1	- 9,1	- 9,6	8,1	8,1
Feb	- 27,0	- 6,0	- 7,8	7,9	14,1	11,1
Mar	26,6	- 21,1	- 12,9	- 3,4	5,3	9,1
Abr	7,6	- 16,1	- 13,8	- 0,5	16,7	10,9
May	0,4	- 13,4	- 13,7	4,5	21,2	12,9
Jun	0,9	- 17,7	- 14,5	- 2,3	24,4	14,7
Jul	8,7	40,3	- 8,7	- 3,3	19,6	15,3

Período	Materias primas plásticas y caucho sintético			Manufacturas de plástico			Productos farmacéuticos		
	Variación %			Variación %			Variación %		
	respecto al período anterior	respecto a igual período del año anterior	del acumulado desde enero hasta cada mes del mismo año respecto a igual acumulado del año anterior	respecto al período anterior	respecto a igual período del año anterior	del acumulado desde enero hasta cada mes del mismo año respecto a igual acumulado del año anterior	respecto al período anterior	respecto a igual período del año anterior	del acumulado desde enero hasta cada mes del mismo año respecto a igual acumulado del año anterior
2006	5,0	///	///	7,2	///	///	9,9	///	///
2007	- 5,5	///	///	10,4	///	///	12,0	///	///
2008	4,4	///	///	3,7	///	///	6,3	///	///
2008 Jul	- 37,5	- 17,6	- 0,2	- 4,5	2,0	5,9	- 0,2	- 5,6	2,9
Ago	97,5	22,7	2,4	1,0	1,4	5,4	4,3	3,9	3,1
Sep	6,9	3,5	2,5	- 1,9	- 6,3	4,0	- 3,0	4,8	3,3
Oct	- 6,0	2,2	2,5	1,5	- 8,8	2,6	1,0	7,1	3,7
Nov	5,5	11,4	3,3	16,8	8,3	3,2	4,1	15,9	4,8
Dic	5,1	15,6	4,4	- 5,0	9,3	3,7	8,7	23,4	6,3
2009 Ene	- 9,7	- 1,1	- 1,1	- 6,7	0,9	0,9	- 13,0	12,9	12,9
Feb	12,6	8,8	3,9	12,9	7,7	4,4	1,1	15,0	13,9
Mar	3,0	7,9	5,3	1,5	6,8	5,2	6,1	9,4	12,3
Abr	- 5,3	5,4	5,3	4,8	9,6	6,4	- 2,7	14,8	12,9
May	- 4,0	12,3	6,6	- 0,4	15,6	8,2	0,1	14,7	13,3
Jun	- 5,8	23,1	8,9	- 17,0	- 1,4	6,6	6,7	11,8	13,0
Jul	- 1,2	94,5	15,6	3,4	6,8	6,7	19,8	34,2	16,2

**Cuadro 1.1.7 Variación porcentual del EMI.**  
**Productos seleccionados de la industria de materiales para la construcción**

Período		Vidrio		
		Variación %		
		respecto al período anterior	respecto a igual período del año anterior	del acumulado desde enero hasta cada mes del mismo año respecto a igual acumulado del año anterior
2006		10,2	///	///
2007		5,4	///	///
2008		6,2	///	///
2008	Jul	- 6,0	9,1	1,7
	Ago	1,8	13,6	3,1
	Sep	- 1,0	7,5	3,6
	Oct	10,6	10,7	4,3
	Nov	3,6	13,9	5,2
2009	Dic	3,3	16,1	6,2
	Ene	- 13,3	7,9	7,9
	Feb	0,1	13,8	10,8
	Mar	5,4	9,7	10,4
	Abr	- 6,0	13,2	11,1
	May	3,9	8,2	10,5
	Jun	- 1,7	- 1,6	8,3
Jul	1,9	6,6	8,0	

Período		Cemento			Otros materiales para la construcción		
		Variación %			Variación %		
		respecto al período anterior	respecto a igual período del año anterior	del acumulado desde enero hasta cada mes del mismo año respecto a igual acumulado del año anterior	respecto al período anterior	respecto a igual período del año anterior	del acumulado desde enero hasta cada mes del mismo año respecto a igual acumulado del año anterior
2006		16,9	///	///	16,6	///	///
2007		7,4	///	///	9,7	///	///
2008		2,0	///	///	13,4	///	///
2008	Jul	17,0	4,3	3,7	6,2	4,3	10,4
	Ago	- 0,8	- 0,4	3,1	9,8	7,8	10,1
	Sep	6,6	13,5	4,3	8,4	18,1	11,1
	Oct	- 5,9	3,4	4,2	1,9	16,4	11,7
	Nov	0,2	- 7,3	3,0	- 1,8	16,9	12,2
2009	Dic	- 9,6	- 8,5	2,0	- 1,4	26,9	13,4
	Ene	- 0,4	- 0,7	- 0,7	- 14,0	8,9	8,9
	Feb	- 9,8	- 6,3	- 3,4	1,6	14,1	11,5
	Mar	7,9	3,1	- 1,3	4,4	9,2	10,7
	Abr	2,0	- 9,9	- 3,7	4,5	9,5	10,4
	May	3,8	- 8,3	- 4,7	3,6	8,4	9,9
	Jun	- 0,6	7,5	- 2,8	- 15,3	4,3	9,0
Jul	- 2,4	- 10,3	- 3,9	7,6	5,7	8,5	

1. ACTIVIDAD INDUSTRIAL

**Cuadro 1.1.8 Variación porcentual del EMI. Productos seleccionados de la industria siderúrgica**

Periodo	Acero crudo			Aluminio primario		
	Variación %			Variación %		
	respecto al periodo anterior	respecto a igual periodo del año anterior	del acumulado desde enero hasta cada mes del mismo año respecto a igual acumulado del año anterior	respecto al periodo anterior	respecto a igual periodo del año anterior	del acumulado desde enero hasta cada mes del mismo año respecto a igual acumulado del año anterior
2006	1,9	///	///	0,8	///	///
2007	- 2,7	///	///	4,9	///	///
2008	3,6	///	///	37,6	///	///
2008 Jul	8,1	48,5	14,2	5,5	44,4	41,2
Ago	- 1,7	6,3	13,1	0,2	42,0	41,3
Sep	- 6,6	2,0	11,7	- 1,6	39,4	41,1
Oct	- 1,8	- 4,3	9,9	3,6	37,6	40,7
Nov	- 16,1	- 18,1	7,1	- 3,8	32,4	39,9
Dic	- 16,8	- 31,4	3,6	3,0	18,0	37,6
2009 Ene	- 12,8	- 29,3	- 29,3	0,3	10,4	10,4
Feb	- 2,1	- 34,9	- 32,2	- 8,9	7,2	8,9
Mar	- 7,7	- 48,4	- 38,3	9,7	9,3	9,0
Abr	15,1	- 39,6	- 38,6	- 3,6	7,6	8,7
May	- 8,2	- 44,1	- 39,8	4,3	9,8	8,9
Jun	13,4	- 35,8	- 39,1	- 2,8	4,5	8,1
Jul	18,2	- 29,8	- 37,6	2,1	1,2	7,1

**Cuadro 1.1.9 Variación porcentual del EMI. Productos seleccionados de la industria metalmeccánica**

Periodo	Automotores			Metalmeccánica excluida industria automotriz		
	Variación %			Variación %		
	respecto al periodo anterior	respecto a igual periodo del año anterior	del acumulado desde enero hasta cada mes del mismo año respecto a igual acumulado del año anterior	respecto al periodo anterior	respecto a igual periodo del año anterior	del acumulado desde enero hasta cada mes del mismo año respecto a igual acumulado del año anterior
2006	32,2	///	///	5,4	///	///
2007	25,4	///	///	9,5	///	///
2008	11,2	///	///	2,3	///	///
2008 Jul	20,8	41,0	27,1	- 3,6	- 2,8	2,7
Ago	- 6,6	8,0	24,0	8,3	- 6,5	1,3
Sep	8,7	28,2	24,5	0,3	- 3,0	0,8
Oct	- 7,8	6,2	22,2	- 3,3	0,8	0,8
Nov	- 23,1	- 24,4	16,6	5,5	5,4	1,2
Dic	- 33,6	- 41,1	11,2	0,8	13,9	2,3
2009 Ene	- 34,6	- 49,3	- 49,3	- 21,9	- 0,6	- 0,6
Feb	- 5,8	- 48,3	- 48,8	11,2	8,9	4,2
Mar	122,4	- 18,8	- 36,7	9,9	6,9	5,2
Abr	- 6,1	- 29,8	- 34,6	8,3	9,4	6,3
May	16,3	- 20,7	- 31,3	- 3,8	2,7	5,5
Jun	1,6	- 12,1	- 27,8	- 9,2	- 2,8	4,1
Jul	5,0	- 23,6	- 27,1	3,0	3,8	4,0

## 1.2. UTILIZACIÓN DE LA CAPACIDAD INSTALADA EN LA INDUSTRIA

### 1.2. Utilización de la capacidad instalada en la industria

**E**l indicador de la **Utilización de la Capacidad Instalada en la Industria** mide la proporción utilizada de la capacidad instalada del sector industrial de nuestro país.

Para su cálculo se tiene en cuenta cuál es efectivamente la producción máxima que cada sector puede obtener con la capacidad instalada actual. Se consideran criterios técnicos, como el aprovechamiento potencial de las plantas productivas empleando el máximo de turnos posi-

bles y las paradas necesarias para el mantenimiento apropiado de dicha capacidad.

El cálculo de este indicador comenzó en enero de 2002. Al igual que en el Estimador Mensual Industrial (EMI), para la obtención del nivel general, se utiliza la estructura de valor agregado de la industria correspondiente a 1997. Se presentan datos –expresados en porcentaje– del nivel general de la industria y de los bloques sectoriales.

**Cuadro 1.2.1 Utilización de la capacidad instalada en la industria. Bloques sectoriales**

Periodo	Nivel general	Productos alimenticios y bebidas	Productos del tabaco	Productos textiles (*)	Papel y cartón	Edición e impresión	Refinación de petróleo	Sustancias y productos químicos	Caucho y plástico	Minerales no metálicos	Industrias metálicas básicas	Vehículos automotores	Metal-mecánica excluida industria automotriz
% de utilización													
2008													
Jul	73,2	71,3	65,9	76,5	75,6	76,3	91,8	62,3	59,3	69,5	98,5	71,6	59,9
Ago	76,4	74,2	63,1	78,1	74,7	80,5	95,6	74,9	61,8	71,5	97,1	66,9	61,3
Sep	79,2	79,0	75,2	76,5	78,1	83,7	95,6	78,2	65,3	77,5	94,1	74,9	63,5
Oct	76,9	82,1	72,7	73,3	73,5	80,1	92,2	75,6	63,7	76,1	90,2	66,9	59,4
Nov	78,2	87,0	74,3	84,4	87,8	83,3	83,0	82,2	74,6	78,9	79,7	53,2	64,8
Dic	76,1	87,4	71,3	78,7	89,7	84,4	92,8	84,0	69,1	73,8	67,3	34,2	63,2
2009													
Ene	67,4	77,8	69,3	62,6	82,2	74,2	92,6	75,1	62,6	67,1	60,8	22,4	49,4
Feb	73,7	84,5	78,4	68,0	88,5	80,9	87,6	86,5	73,4	72,0	64,7	23,3	60,8
Mar	69,7	73,4	72,9	62,7	82,5	72,6	89,1	77,7	69,2	68,8	56,5	46,8	60,3
Abr	74,7	80,7	75,4	73,4	79,4	82,2	91,8	79,9	75,2	71,8	64,1	45,5	67,5
May	71,6	72,9	67,3	73,3	80,7	81,1	90,7	78,1	72,6	72,1	58,9	51,2	62,8
Jun	70,8	69,2	66,5	73,1	77,7	80,7	90,0	79,2	64,3	69,4	66,2	53,7	58,9
Jul	71,4	71,1	64,5	70,7	75,3	75,8	81,0	83,4	64,9	68,8	73,2	54,6	58,7

(\*) El bloque de Productos textiles incluye para su cálculo los rubros productores de Hilados de algodón y tejidos, en correspondencia con la rama 17 de la Clasificación Industrial Internacional Uniforme Revisión 3 (CIIU-3). El rubro productor de Fibras sintéticas y artificiales integra el bloque de Sustancias y productos químicos.

## 1. ACTIVIDAD INDUSTRIAL

### 1.3. Indicadores de producción, ocupación y salarios en la industria

La **Encuesta Industrial Mensual (EIM)** es un programa del INDEC, destinado a obtener información sobre la evolución de la producción y el empleo.

Dicha encuesta releva una muestra de cobertura nacional de aproximadamente 3.000 locales industriales de todo el país que cuentan con más de 10 obreros ocupados, y abarca todas las actividades de la industria manufacturera. La información se recopila mensualmente mediante la aplicación de un formulario que registra entre otros, datos correspondientes al valor de las ventas de bienes producidos con materia prima propia, variación de existencias, ocupación, horas trabajadas y salarios pagados.

Para la ponderación de los indicadores se ha tomado como base el año 1997, utilizando los datos surgidos de la Matriz Insumo-Producto.

En esta publicación se incluyen los indicadores considerados más relevantes: Índice de Volumen Físico de la Producción (IVF), Índice de Obreros Ocupados (IOO), Índice de Horas Trabajadas (IHT) e Índice de Salario Medio por Obrero (ISO), que en esta presentación corresponden al nivel general y a las divisiones 15 a 36 de la Clasificación Industrial Internacional Uniforme, revisión 3 (CIIU - rev3).

A partir del segundo trimestre de 2002 se interrumpe la serie correspondiente a la Rama 30 (fabricación de maquinaria de oficina, contabilidad e informática) aplicando el criterio de "dato confidencial por aplicación de las reglas de secreto estadístico".

Para los usuarios que lo requieran, se encuentran disponibles las series históricas de los indicadores mencionados, en base 1997=100.

**Cuadro 1.3.1 Indicadores de Volumen Físico de la Producción, Obreros Ocupados, Horas Trabajadas y Salario por Obrero. Índices base 1997=100**

Trimestre	Índice de Volumen Físico	Índice de Obreros Ocupados	Índice de Horas Trabajadas	Índice de Salario por Obrero	
2005	1º	93,3	84,4	77,2	165,9
	2º	100,8	85,4	85,7	177,0
	3º	106,4	86,0	87,2	189,2
	4º	109,9	87,7	86,2	213,4
2006 *	1º	103,3	89,2	81,5	215,6
	2º	110,6	89,8	88,1	222,4
	3º	116,2	90,7	91,3	240,7
	4º	120,0	92,1	89,4	255,1
2007 *	1º	111,5	93,0	84,2	260,2
	2º	119,9	94,6	91,4	273,8
	3º	126,4	96,0	95,1	290,1
	4º	132,9	96,7	94,9	314,5
2008 *	1º	120,3	97,6	86,9	322,1
	2º	128,2	98,4	95,9	340,6
	3º	135,6	98,5	97,7	368,6
	4º	134,8	96,3	89,9	391,9

**Gráfico 1.3.1 Evolución de los indicadores de Volumen Físico de la Producción, Obreros Ocupados, Horas Trabajadas y Salario por Obrero. Índices base 1997=100**

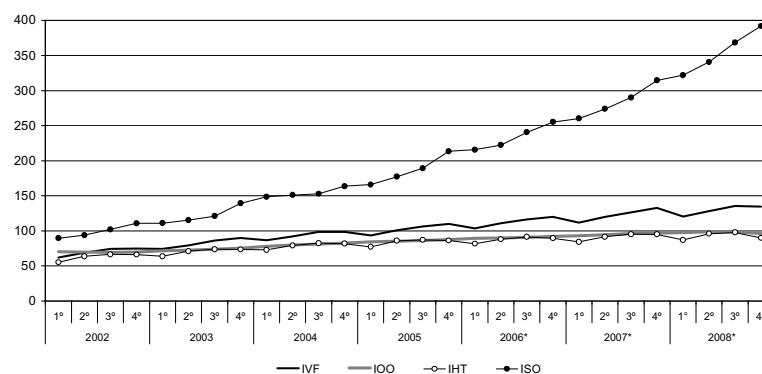

### 1.3.2. Índice de Volumen Físico de la Producción

**E**l Índice de Volumen Físico de la Producción (IVF) brinda, con una periodicidad trimestral, la evolución de la industria manufacturera. Para su elaboración, se compilan datos referidos a ventas y existencias a valores corrientes, que luego son transformados, mediante la aplicación de indicadores de precios estimados a partir del Índice de Precios al Productor (IPP), en valores de producción a precios constantes.

Los índices a nivel de División y del Nivel General de la Industria, se obtienen promediando los índices de las ramas de actividad intervinientes, ponderados por el valor agregado de las mismas en el período base.

En el cuadro 3.2.2. de la página siguiente, se incluye la versión desestacionalizada por el método directo.

A partir de enero de 2004, la desestacionalización se realiza utilizando el programa X12- ARIMA versión 2000. Cabe destacar que dadas las características de este método, la serie desestacionalizada puede presentar algunas modificaciones cada vez que un nuevo dato se incorpora a la serie original, principalmente en los últimos años.

Los usuarios interesados en conocer más detalladamente las opciones utilizadas en el procesamiento pueden solicitar esta información al INDEC.

**Cuadro 1.3.2.1 Índice de Volumen Físico de la Producción, base 1997=100. Cuarto trimestre de 2008**

Rama	Cuarto trimestre 2008*	Variación %		
		respecto al trimestre anterior	respecto a igual trimestre del año anterior	del acumulado desde enero hasta cada trimestre del mismo año respecto a igual acumulado del año anterior
<b>Nivel general</b>	<b>134,8</b>	<b>- 0,6</b>	<b>1,4</b>	<b>5,7</b>
15. Elaboración de productos alimenticios y bebidas	161,3	2,1	7,0	7,6
16. Elaboración de productos de tabaco	101,3	- 18,0	35,3	10,0
17. Fabricación de productos textiles	61,2	- 5,6	- 13,5	- 7,1
18. Fabricación de prendas de vestir, terminación y teñido de pieles	93,6	- 1,6	- 3,6	8,7
19. Curtido y terminación de cueros, fabricación de artículos de marroquinería, talabartería y calzado y de sus partes	155,3	1,5	- 8,2	- 0,1
20. Producción de madera y fabricación de productos de madera y corcho (excepto muebles), artículos de paja y materiales trenzables	102,5	- 13,0	- 14,7	- 6,0
21. Fabricación de papel y productos de papel	144,8	3,3	7,1	5,4
22. Edición e impresión, reproducción de grabaciones	154,3	14,0	5,0	11,2
23. Fabricación de coque, productos de la refinación del petróleo y combustible nuclear	106,7	6,9	- 3,3	- 2,4
24. Fabricación de sustancias y productos químicos	139,0	- 0,5	1,0	5,6
25. Fabricación de productos de caucho y plástico	151,7	5,3	- 0,3	2,5
26. Fabricación de productos minerales no metálicos	128,9	- 5,0	2,1	7,0
27. Fabricación de metales comunes	130,6	- 9,2	2,6	12,3
28. Fabricación de productos de metal, excepto maquinaria y equipo	101,0	- 7,5	- 3,1	7,7
29. Fabricación de maquinaria y equipo n.c.p.	160,4	0,6	- 1,3	3,7
31. Fabricación de maquinaria y aparatos eléctricos	94,7	- 7,2	0,9	9,1
32. Fabricación de equipos y aparatos de radio, televisión y comunicaciones	97,5	7,3	- 3,9	2,7
33. Fabricación de instrumentos médicos, ópticos y de precisión, relojes, etc.	136,6	1,8	7,3	8,3
34. Fabricación de vehículos automotores, autopartes, remolques y semirremolques	115,6	- 17,4	- 11,0	4,0
35. Fabricación de equipo de transporte n.c.p.	86,8	4,1	- 5,9	- 8,1
36. Fabricación de muebles y colchones e industrias manufactureras n.c.p.	73,1	0,1	- 4,4	- 0,7

1. ACTIVIDAD INDUSTRIAL

**Cuadro 1.3.2.2 Índice de Volumen Físico de la Producción, base 1997=100. Datos trimestrales**

Rama	Año 2007 *				Año 2008 *			
	1°	2°	3°	4°	1°	2°	3°	4°
<b>Nivel general desestacionalizado</b>	<b>117,8</b>	<b>120,8</b>	<b>123,1</b>	<b>128,6</b>	<b>127,0</b>	<b>129,2</b>	<b>132,1</b>	<b>130,4</b>
<b>Nivel general con estacionalidad</b>	<b>111,5</b>	<b>119,9</b>	<b>126,4</b>	<b>132,9</b>	<b>120,3</b>	<b>128,2</b>	<b>135,6</b>	<b>134,8</b>
15. Elaboración de productos alimenticios y bebidas	127,5	130,6	145,8	150,7	137,4	140,2	158,0	161,3
16. Elaboración de productos de tabaco	110,1	130,8	112,3	74,9	107,2	138,8	123,6	101,3
17. Fabricación de productos textiles	60,2	73,1	74,8	70,8	62,0	70,9	64,9	61,2
18. Fabricación de prendas de vestir, terminación y teñido de pieles	78,6	85,2	82,8	97,1	84,8	100,2	95,1	93,6
19. Curtido y terminación de cueros, fabricación de artículos de marroquinería, talabartería y calzado y de sus partes	140,9	161,7	165,7	169,3	154,0	174,3	153,0	155,3
20. Producción de madera y fabricación de productos de madera y corcho (excepto muebles), artículos de paja y materiales trenzables	108,9	115,0	127,3	120,2	103,7	119,3	117,8	102,5
21. Fabricación de papel y productos de papel	134,1	125,9	134,2	135,2	135,9	137,2	140,2	144,8
22. Edición e impresión, reproducción de grabaciones	96,9	110,6	125,4	147,0	117,8	126,1	135,3	154,3
23. Fabricación de coque, productos de la refinación del petróleo y combustible nuclear	113,8	115,5	103,6	110,4	114,1	112,1	99,8	106,7
24. Fabricación de sustancias y productos químicos	116,2	122,1	124,7	137,7	121,5	128,5	139,7	139,0
25. Fabricación de productos de caucho y plástico	132,8	137,7	144,2	152,2	139,1	146,4	144,0	151,7
26. Fabricación de productos minerales no metálicos	110,1	118,6	124,3	126,2	117,7	130,4	135,6	128,9
27. Fabricación de metales comunes	112,5	125,7	123,9	127,2	135,7	139,3	143,8	130,6
28. Fabricación de productos de metal, excepto maquinaria y equipo	85,1	94,0	99,9	104,2	98,9	103,5	109,2	101,0
29. Fabricación de maquinaria y equipo n.c.p.	123,4	145,1	152,5	162,5	135,1	150,1	159,4	160,4
31. Fabricación de maquinaria y aparatos eléctricos	82,6	91,0	96,2	93,9	95,1	104,9	102,1	94,7
32. Fabricación de equipos de radio, televisión y comunicaciones	80,2	89,2	91,4	101,4	85,9	97,6	90,8	97,5
33. Fabricación de instrumentos médicos, ópticos y de precisión, relojes, etc.	110,6	109,0	126,2	127,3	104,5	137,0	134,2	136,6
34. Fabricación de vehículos automotores, remolques y semirremolques	91,0	118,3	121,6	129,8	100,1	123,6	140,0	115,6
35. Fabricación de equipo de transporte n.c.p.	75,6	80,7	97,2	92,2	76,0	71,5	83,3	86,8
36. Fabricación de muebles y colchones e industrias manufactureras n.c.p.	65,3	67,3	71,4	76,4	59,9	72,6	73,0	73,1

**Gráfico 1.3.2 Evolución del Índice de Volumen Físico de la Producción, base 1997=100. Datos trimestrales**

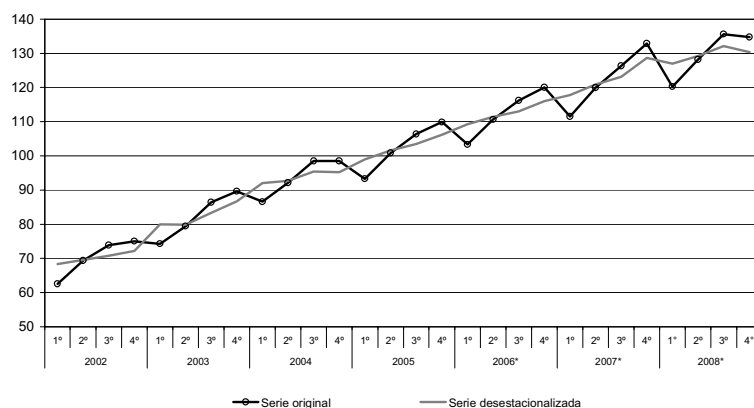

## 1.3. PRODUCCIÓN, OCUPACIÓN Y SALARIOS EN LA INDUSTRIA

**Cuadro 1.3.2.3 Índice de Volumen Físico de la Producción, base 1997=100. Años 2002– 2008**

Rama	2002	2003	2004	2005	2006*	2007*	2008*
<b>Nivel general</b>	<b>70,2</b>	<b>82,4</b>	<b>93,9</b>	<b>102,6</b>	<b>112,5</b>	<b>122,7</b>	<b>129,7</b>
15. Elaboración de productos alimenticios y bebidas	84,1	94,1	107,4	118,8	126,8	138,7	149,2
16. Elaboración de productos de tabaco	96,0	111,1	102,5	92,3	94,6	107,0	117,7
17. Fabricación de productos textiles	33,2	51,2	57,4	62,6	64,7	69,7	64,8
18. Fabricación de prendas de vestir, terminación y teñido de pieles	45,4	62,3	64,1	79,3	81,3	85,9	93,4
19. Curtido y terminación de cueros, fabricación de artículos de marroquinería, talabartería y calzado y de sus partes	81,1	102,0	119,9	122,7	140,8	159,4	159,2
20. Producción de madera y fabricación de productos de madera y corcho (excepto muebles), artículos de paja y materiales trenzables	78,4	98,0	117,6	109,0	118,0	117,9	110,8
21. Fabricación de papel y productos de papel	83,7	91,4	103,6	114,5	124,0	132,3	139,5
22. Edición e impresión, reproducción de grabaciones	63,7	78,3	92,6	99,7	108,2	120,0	133,4
23. Fabricación de coque, productos de la refinación del petróleo y combustible nuclear	91,0	95,6	98,1	100,7	108,9	110,8	108,2
24. Fabricación de sustancias y productos químicos	77,5	88,1	97,0	104,3	115,4	125,2	132,2
25. Fabricación de productos de caucho y plástico	90,3	106,3	115,4	125,5	133,7	141,7	145,3
26. Fabricación de productos minerales no metálicos	50,6	67,4	81,5	93,0	112,0	119,8	128,2
27. Fabricación de metales comunes	83,1	92,5	101,7	109,0	119,6	122,3	137,4
28. Fabricación de productos de metal, excepto maquinaria y equipo	43,6	63,1	73,4	79,9	88,6	95,8	103,2
29. Fabricación de maquinaria y equipo n.c.p.	62,7	77,5	101,6	109,7	124,7	145,9	151,2
31. Fabricación de maquinaria y aparatos eléctricos	33,2	56,0	68,3	73,8	77,6	90,9	99,2
32. Fabricación de equipos de radio, televisión y comunicaciones	19,4	35,7	57,9	74,8	85,7	90,6	93,0
33. Fabricación de instrumentos médicos, ópticos y de precisión, relojes, etc.	41,7	58,3	74,3	89,8	97,2	118,3	128,1
34. Fabricación de vehículos automotores, remolques y semirremolques	46,5	52,5	66,8	80,1	99,0	115,2	119,8
35. Fabricación de equipo de transporte n.c.p.	45,8	61,6	71,1	82,4	81,7	86,4	79,4
36. Fabricación de muebles y colchones e industrias manufactureras n.c.p.	30,7	47,0	50,9	54,1	61,6	70,1	69,6

## 1. ACTIVIDAD INDUSTRIAL

### 1.3.3. Índice de Obreros Ocupados

**E**l Índice de Obreros Ocupados <sup>(1)</sup> (IOO) expresa la cantidad de obreros ocupados en un trimestre en relación al año base. Comprende al personal con categoría no superior a la de supervisor afectado al proceso productivo del local, ya sea en la elaboración de bienes, control de calidad, acarreo dentro del local, tareas auxiliares a la producción, mantenimiento de equipo de producción, almacenaje y reparación de bienes producidos por el local. Se considera al personal mensualizado o jornalizado, en relación de dependencia. Se excluye a los propietarios, empleadores y socios activos que no perciben sueldo, familiares y otros no asalariados, al personal obrero de agencia, al personal técnico o

administrativo, a los trabajadores a domicilio, contratistas y subcontratistas.

Para el cálculo de los índices a nivel Grupo, División y Nivel general se procede de manera similar a lo explicado para el Índice de Volumen Físico.

<sup>(1)</sup> Si bien se mantiene su denominación tradicional, se aclara que en realidad es un índice del personal asalariado (jornalizado o mensualizado), afectado al proceso productivo.

**Cuadro 1.3.3.1 Índice de Obreros Ocupados, base 1997=100. Cuarto trimestre de 2008**

Rama	Cuarto trimestre 2008*	Variación %		
		respecto al trimestre anterior	respecto a igual trimestre del año anterior	del acumulado desde enero hasta cada trimestre del mismo año respecto a igual acumulado del año anterior
<b>Nivel general</b>	<b>96,3</b>	<b>- 2,3</b>	<b>- 0,5</b>	<b>2,8</b>
15. Elaboración de productos alimenticios y bebidas	102,2	- 2,5	- 0,5	1,5
16. Elaboración de productos de tabaco	77,7	- 22,0	- 9,7	- 7,9
17. Fabricación de productos textiles	83,0	- 2,8	- 5,0	- 0,3
18. Fabricación de prendas de vestir, terminación y teñido de pieles	75,5	- 2,9	- 4,8	- 1,5
19. Curtido y terminación de cueros, fabricación de artículos de marroquinería, talabartería y calzado y de sus partes	85,5	- 6,8	- 10,8	- 4,3
20. Producción de madera y fabricación de productos de madera y corcho (excepto muebles), artículos de paja y materiales trenzables	88,5	- 1,8	- 3,5	--
21. Fabricación de papel y productos de papel	91,1	- 0,5	1,8	2,8
22. Edición e impresión, reproducción de grabaciones	81,5	- 4,4	- 6,2	- 2,1
23. Fabricación de coque, productos de la refinación del petróleo y combustible nuclear	101,2	1,1	3,3	2,3
24. Fabricación de sustancias y productos químicos	108,1	- 0,5	0,4	2,9
25. Fabricación de productos de caucho y plástico	102,3	- 1,3	- 1,0	3,8
26. Fabricación de productos minerales no metálicos	93,2	0,2	0,1	3,3
27. Fabricación de metales comunes	96,1	- 0,1	3,7	3,7
28. Fabricación de productos de metal, excepto maquinaria y equipo	93,0	- 2,0	3,5	7,4
29. Fabricación de maquinaria y equipo n.c.p.	116,9	- 1,7	1,0	5,3
31. Fabricación de maquinaria y aparatos eléctricos	87,9	- 3,0	- 1,9	3,9
32. Fabricación de equipos y aparatos de radio, televisión y comunicaciones	94,6	- 2,9	- 15,0	- 4,5
33. Fabricación de instrumentos médicos, ópticos y de precisión, relojes, etc.	83,4	- 1,6	- 2,4	- 1,0
34. Fabricación de vehículos automotores, remolques y semirremolques	100,7	- 2,5	10,1	14,7
35. Fabricación de equipo de transporte n.c.p.	118,4	--	5,9	5,7
36. Fabricación de muebles y colchones e industrias manufactureras n.c.p.	86,1	- 3,4	- 1,3	4,8

1.3. PRODUCCIÓN, OCUPACIÓN Y SALARIOS EN LA INDUSTRIA

**Cuadro 1.3.3.2 Índice de Obreros Ocupados, base 1997=100. Datos trimestrales**

Rama	Año 2007 *				Año 2008 *			
	1°	2°	3°	4°	1°	2°	3°	4°
<b>Nivel general</b>	<b>93,0</b>	<b>94,6</b>	<b>96,0</b>	<b>96,7</b>	<b>97,6</b>	<b>98,4</b>	<b>98,5</b>	<b>96,3</b>
15. Elaboración de productos alimenticios y bebidas	100,4	101,7	103,0	102,6	103,1	103,7	104,8	102,2
16. Elaboración de productos de tabaco	123,9	140,5	113,2	86,1	112,5	137,3	99,6	77,7
17. Fabricación de productos textiles	82,7	85,5	88,0	87,4	86,7	87,3	85,4	83,0
18. Fabricación de prendas de vestir, terminación y teñido de pieles	77,7	78,9	79,5	79,4	79,3	78,1	77,8	75,5
19. Curtido y terminación de cueros, fabricación de artículos de marroquinería, talabartería y calzado y de sus partes	95,6	95,8	95,0	95,8	94,9	93,6	91,7	85,5
20. Producción de madera y fabricación de productos de madera y corcho (excepto muebles), artículos de paja y materiales trenzables	91,4	90,6	89,9	91,7	93,1	92,0	90,2	88,5
21. Fabricación de papel y productos de papel	87,7	87,8	88,3	89,4	90,5	90,1	91,5	91,1
22. Edición e impresión, reproducción de grabaciones	86,4	85,8	86,5	86,9	85,9	85,7	85,2	81,5
23. Fabricación de coque, productos de la refinación del petróleo y combustible nuclear	96,1	96,6	97,0	98,0	97,8	97,7	100,1	101,2
24. Fabricación de sustancias y productos químicos	103,1	104,1	106,2	107,7	108,5	108,3	108,6	108,1
25. Fabricación de productos de caucho y plástico	98,7	99,3	99,9	103,3	105,0	105,4	103,6	102,3
26. Fabricación de productos minerales no metálicos	88,3	89,0	90,5	93,1	93,6	93,1	93,0	93,2
27. Fabricación de metales comunes	92,1	91,7	91,7	92,6	94,3	95,5	96,2	96,1
28. Fabricación de productos de metal, excepto maquinaria y equipo	86,1	86,8	87,0	89,9	93,8	93,8	94,9	93,0
29. Fabricación de maquinaria y equipo n.c.p.	105,9	111,1	115,1	115,7	116,1	119,6	118,9	116,9
31. Fabricación de maquinaria y aparatos eléctricos	82,1	85,6	88,2	89,5	89,6	90,8	90,6	87,9
32. Fabricación de equipos de radio, televisión y comunicaciones	78,0	90,6	107,5	111,3	87,1	90,9	97,4	94,6
33. Fabricación de instrumentos médicos, ópticos y de precisión, relojes, etc.	86,3	84,8	86,7	85,4	85,3	86,4	84,7	83,4
34. Fabricación de vehículos automotores, remolques y semirremolques	81,4	85,1	89,1	91,5	95,3	99,0	103,2	100,7
35. Fabricación de equipo de transporte n.c.p.	107,5	110,1	111,5	111,8	114,0	115,2	118,4	118,4
36. Fabricación de muebles y colchones e industrias manufactureras n.c.p.	80,1	82,9	85,3	87,2	87,5	89,1	89,2	86,1

**Gráfico 1.3.3 Evolución del Índice de Obreros Ocupados base 1997=100. Datos trimestrales**

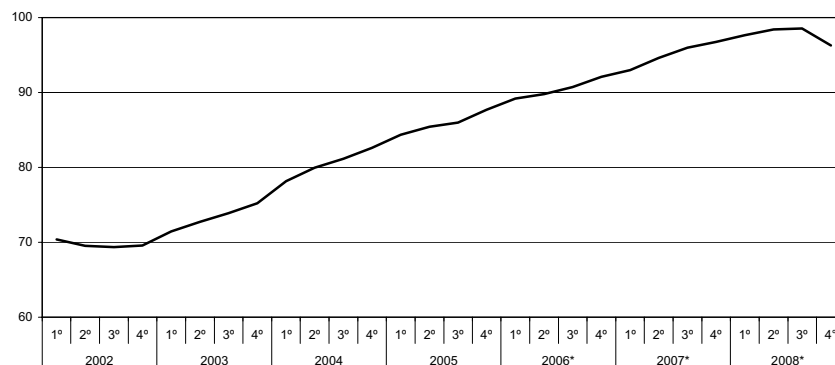

1. ACTIVIDAD INDUSTRIAL

**Cuadro 1.3.3.3 Índice de Obreros Ocupados, base 1997=100. Años 2002–2008**

Rama	2002	2003	2004	2005	2006*	2007*	2008*
<b>Nivel general</b>	<b>69,7</b>	<b>73,3</b>	<b>80,5</b>	<b>85,9</b>	<b>90,5</b>	<b>95,1</b>	<b>97,7</b>
15. Elaboración de productos alimenticios y bebidas	80,5	84,5	90,6	95,5	97,8	101,9	103,4
16. Elaboración de productos de tabaco	98,9	100,7	114,5	126,1	122,9	115,9	106,8
17. Fabricación de productos textiles	61,1	68,1	74,8	78,6	82,0	85,9	85,6
18. Fabricación de prendas de vestir	53,7	56,6	64,8	71,9	76,9	78,9	77,7
19. Curtido y terminación de cueros, fabricación de artículos de marroquinería, talabartería y calzado y de sus partes	77,1	87,9	96,8	94,1	93,7	95,6	91,4
20. Producción de madera y fabricación de productos de madera y corcho (excepto muebles), artículos de paja y materiales trenzables	71,1	75,9	82,6	87,8	90,9	90,9	90,9
21. Fabricación de papel y productos de papel	70,0	70,4	74,8	81,5	86,2	88,3	90,8
22. Editoriales, imprentas y otros	78,1	76,1	79,0	82,3	84,0	86,4	84,6
23. Destilería de petróleo y otros	87,5	87,0	89,0	91,2	94,3	96,9	99,2
24. Fabricación de sustancias y productos químicos	80,7	83,2	88,7	94,0	98,0	105,3	108,4
25. Fabricación de productos de caucho y plástico	75,5	81,0	87,1	90,3	94,3	100,3	104,1
26. Fabricación de productos minerales no metálicos	58,1	60,4	69,9	76,3	84,8	90,2	93,2
27. Fabricación de metales básicos	73,9	77,5	82,6	87,9	90,6	92,0	95,5
28. Fabricación de productos de metal, excepto maquinaria y equipo	56,9	60,8	67,9	74,5	81,4	87,5	93,9
29. Fabricación de maquinaria y equipo n.c.p.	65,1	70,9	85,7	96,0	106,6	112,0	117,9
31. Motores, equipos y suministros eléctricos	57,9	62,5	69,7	74,2	80,3	86,4	89,7
32. Fabricación de equipos de radio, televisión y comunicaciones	48,1	48,8	64,8	78,0	93,8	96,8	92,5
33. Fabricación de instrumentos médicos, ópticos, relojes, etc.	64,7	66,5	74,1	79,2	85,2	85,8	85,0
34. Fabricación de vehículos automotores y autopartes	49,9	48,6	55,8	65,8	76,0	86,8	99,6
35. Fabricación de equipo de transporte n.c.p.	76,5	78,4	88,0	94,3	104,0	110,2	116,5
36. Fabricación de muebles e industrias manufactureras n.c.p.	61,6	62,0	69,3	71,5	76,0	83,9	88,0

### 1.3. PRODUCCIÓN, OCUPACIÓN Y SALARIOS EN LA INDUSTRIA

#### 1.3.4. Índice de Horas Trabajadas

**E**l Índice de Horas Trabajadas (IHT) expresa la cantidad de horas trabajadas en un trimestre, por el personal especificado en el punto anterior, con relación a las horas trabajadas en el año base. Comprende las horas normales y extras.

Los índices representativos de los niveles de agregación superior y del nivel general de la industria, se obtienen promediando los índices de las ramas de actividad intervinientes, ponderados por las horas trabajadas de las mismas en el periodo base.

**Cuadro 1.3.4.1 Índice de Horas Trabajadas, base 1997=100. Cuarto trimestre de 2008**

Rama	Cuarto trimestre 2008*	Variación %		
		respecto al trimestre anterior	respecto a igual trimestre del año anterior	del acumulado desde enero hasta cada trimestre del mismo año respecto a igual acumulado del año anterior
<b>Nivel general</b>	<b>89,9</b>	<b>- 8,1</b>	<b>- 5,4</b>	<b>1,3</b>
15. Elaboración de productos alimenticios y bebidas	96,5	- 6,4	- 1,7	0,4
16. Elaboración de productos de tabaco	69,7	- 20,6	- 14,1	- 10,7
17. Fabricación de productos textiles	73,5	- 9,6	- 10,3	- 2,5
18. Fabricación de prendas de vestir, terminación y teñido de pieles	74,8	- 9,3	- 10,3	- 2,8
19. Curtido y terminación de cueros, fabricación de artículos de marroquinería, talabartería y calzado y de sus partes	74,4	- 8,3	- 12,9	- 6,2
20. Producción de madera y fabricación de productos de madera y corcho (excepto muebles), artículos de paja y materiales trenzables	83,0	- 9,7	- 10,1	- 2,0
21. Fabricación de papel y productos de papel	81,3	- 6,0	- 1,2	3,0
22. Edición e impresión, reproducción de grabaciones	75,7	- 5,5	- 8,3	- 2,8
23. Fabricación de coque, productos de la refinación del petróleo y combustible nuclear	105,6	1,6	5,0	3,5
24. Fabricación de sustancias y productos químicos	104,1	- 4,2	- 4,8	0,2
25. Fabricación de productos de caucho y plástico	95,3	- 7,1	- 6,6	2,5
26. Fabricación de productos minerales no metálicos	84,9	- 3,6	- 2,1	2,4
27. Fabricación de metales comunes	93,8	- 7,4	- 3,0	2,8
28. Fabricación de productos de metal, excepto maquinaria y equipo	88,4	- 8,8	- 1,9	8,0
29. Fabricación de maquinaria y equipo n.c.p.	111,9	- 8,8	- 5,2	5,1
31. Fabricación de maquinaria y aparatos eléctricos	79,9	- 10,7	- 9,4	0,7
32. Fabricación de equipos y aparatos de radio, televisión y comunicaciones	92,2	- 4,5	- 21,0	- 4,6
33. Fabricación de instrumentos médicos, ópticos y de precisión, relojes, etc.	82,9	- 5,0	- 5,1	- 1,2
34. Fabricación de vehículos automotores, remolques y semirremolques	85,2	- 20,3	- 10,3	8,5
35. Fabricación de equipo de transporte n.c.p.	111,8	- 1,7	- 0,3	4,5
36. Fabricación de muebles y colchones e industrias manufactureras n.c.p.	83,4	- 8,8	- 8,0	7,2

1. ACTIVIDAD INDUSTRIAL

**Cuadro 1.3.4.2 Índice de Horas Trabajadas, base 1997=100. Datos trimestrales**

Rama	Año 2007 *				Año 2008 *			
	1°	2°	3°	4°	1°	2°	3°	4°
<b>Nivel general</b>	<b>84,2</b>	<b>91,4</b>	<b>95,1</b>	<b>94,9</b>	<b>86,9</b>	<b>95,9</b>	<b>97,7</b>	<b>89,9</b>
15. Elaboración de productos alimenticios y bebidas	92,4	97,4	101,1	98,2	92,7	98,2	103,1	96,5
16. Elaboración de productos de tabaco	120,3	134,4	101,6	81,1	104,5	128,5	87,7	69,7
17. Fabricación de productos textiles	72,2	81,9	85,6	81,9	74,6	84,0	81,3	73,5
18. Fabricación de prendas de vestir, terminación y teñido de pieles	74,2	79,1	83,7	83,4	75,0	79,4	82,5	74,8
19. Curtido y terminación de cueros, fabricación de artículos de marroquinería, talabartería y calzado y de sus partes	77,8	84,7	85,5	85,4	74,0	83,4	81,1	74,4
20. Producción de madera y fabricación de productos de madera y corcho (excepto muebles), artículos de paja y materiales trenzables	85,7	89,7	91,7	92,3	85,3	91,9	91,9	83,0
21. Fabricación de papel y productos de papel	75,6	79,0	82,0	82,2	77,5	83,0	86,5	81,3
22. Edición e impresión, reproducción de grabaciones	78,0	79,7	81,9	82,6	77,4	79,7	80,1	75,7
23. Fabricación de coque, productos de la refinación del petróleo y combustible nuclear	93,5	99,2	100,0	100,6	96,1	101,7	103,9	105,6
24. Fabricación de sustancias y productos químicos	97,2	103,0	108,4	109,3	99,0	106,8	108,6	104,1
25. Fabricación de productos de caucho y plástico	88,1	95,3	100,9	102,1	94,2	104,2	102,6	95,3
26. Fabricación de productos minerales no metálicos	77,8	82,8	85,9	86,7	81,3	86,9	88,1	84,9
27. Fabricación de metales comunes	87,2	95,1	95,4	96,7	89,9	99,9	101,2	93,8
28. Fabricación de productos de metal, excepto maquinaria y equipo	78,1	82,8	84,9	90,2	82,5	95,2	96,9	88,4
29. Fabricación de maquinaria y equipo n.c.p.	97,8	109,5	115,3	118,1	105,5	123,3	122,7	111,9
31. Fabricación de maquinaria y aparatos eléctricos	70,5	83,1	88,8	88,1	75,7	87,9	89,4	79,9
32. Fabricación de equipos y aparatos de radio, televisión y comunicaciones	67,8	87,9	104,0	116,7	81,6	88,8	96,6	92,2
33. Fabricación de instrumentos médicos, ópticos y de precisión, relojes, etc.	78,2	84,0	89,0	87,4	77,3	87,2	87,3	82,9
34. Fabricación de vehículos automotores, remolques y semirremolques	70,1	85,4	92,7	95,0	81,5	98,9	106,8	85,2
35. Fabricación de equipo de transporte n.c.p.	94,0	104,0	106,5	112,1	96,2	113,4	113,7	111,8
36. Fabricación de muebles y colchones e industrias manufactureras n.c.p.	72,0	85,2	89,7	90,7	78,5	90,0	91,5	83,4

**Gráfico 1.3.4 Evolución del Índice de Horas Trabajadas base 1997=100. Datos trimestrales**

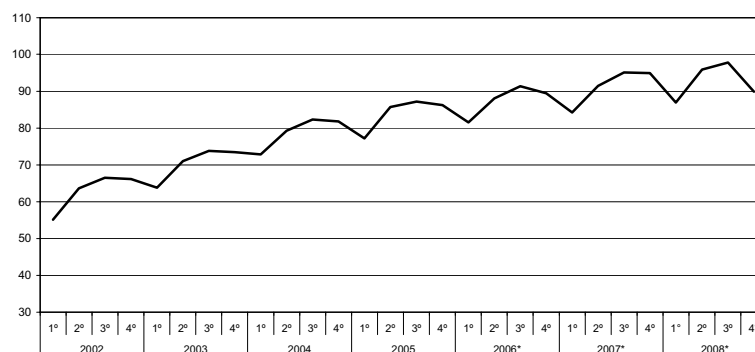

## 1.3. PRODUCCIÓN, OCUPACIÓN Y SALARIOS EN LA INDUSTRIA

**Cuadro 1.3.4.3 Índice de Horas Trabajadas, base 1997=100. Años 2002–2008**

Rama	2002	2003	2004	2005	2006*	2007*	2008*
<b>Nivel general</b>	<b>62,9</b>	<b>70,5</b>	<b>79,1</b>	<b>84,1</b>	<b>87,6</b>	<b>91,4</b>	<b>92,6</b>
15. Elaboración de productos alimenticios y bebidas	76,2	80,8	88,5	93,3	94,1	97,3	97,6
16. Elaboración de productos de tabaco	92,6	100,1	114,3	120,1	120,0	109,3	97,6
17. Fabricación de productos textiles	51,0	65,3	72,0	75,3	77,9	80,4	78,4
18. Fabricación de prendas de vestir	44,9	56,1	64,7	72,2	78,6	80,1	77,9
19. Curtido y terminación de cueros, fabricación de artículos de marroquinería, talabartería y calzado y de sus partes	67,6	84,4	89,2	84,8	83,0	83,4	78,2
20. Producción de madera y fabricación de productos de madera y corcho (excepto muebles), artículos de paja y materiales trenzables	63,6	74,1	82,2	87,3	90,4	89,9	88,0
21. Fabricación de papel y productos de papel	64,5	67,6	72,9	77,5	80,0	79,7	82,1
22. Editoriales, imprentas y otros	70,0	70,2	74,9	78,2	79,2	80,5	78,3
23. Destilería de petróleo y otros	88,7	88,7	91,5	93,7	96,1	98,3	101,8
24. Fabricación de sustancias y productos químicos	75,3	80,9	87,8	93,7	97,3	104,5	104,6
25. Fabricación de productos de caucho y plástico	69,7	79,5	87,0	89,4	91,7	96,6	99,0
26. Fabricación de productos minerales no metálicos	49,5	55,9	66,6	71,3	79,2	83,3	85,3
27. Fabricación de metales básicos	71,0	77,2	83,9	89,2	91,8	93,6	96,2
28. Fabricación de productos de metal, excepto maquinaria y equipo	47,0	56,3	65,1	71,9	77,3	84,0	90,8
29. Fabricación de maquinaria y equipo n.c.p.	57,5	70,8	88,8	100,5	107,0	110,2	115,8
31. Motores, equipos y suministros eléctricos	49,2	57,5	65,9	71,1	76,6	82,6	83,2
32. Fabricación de equipos de radio, televisión y comunicaciones	34,7	40,1	61,4	76,3	90,0	94,1	89,8
33. Fabricación de instrumentos médicos, ópticos, relojes, etc.	61,9	69,5	76,0	83,9	87,5	84,6	83,7
34. Fabricación de vehículos automotores y autopartes	40,0	45,1	57,3	64,5	74,9	85,8	93,1
35. Fabricación de equipo de transporte n.c.p.	66,0	72,0	85,3	91,3	100,1	104,1	108,8
36. Fabricación de muebles e industrias manufactureras n.c.p.	50,4	60,4	69,0	70,9	75,4	84,4	85,9

## 1. ACTIVIDAD INDUSTRIAL

### 1.3.5. Índice del Salario por Obrero

**E**l Índice del Salario por Obrero (ISO) expresa la evolución del salario por obrero en el trimestre, en relación al del año base. Se refiere al salario devengado por el personal especificado en el Índice de Obreros Ocupados.

Comprende los conceptos de salarios por horas trabajadas normales y extras, por feriados no trabajados y pagados, premios y bonificaciones de convenio y fuera de convenio (habituales o especiales), vacaciones, licencias por enfermedad y accidentes de trabajo, montos pagados correspondientes a meses anteriores, etc.

No incluye aguinaldo ni indemnizaciones por despido. Asimismo, se consideran las retribuciones brutas, es decir sin deducir aportes jubilatorios, por obra social, etc. y no se incluyen las contribuciones patronales; tampoco se consideran los pagos por asignaciones familiares.

Los índices representativos de los niveles de agregación superior y del nivel general de la industria, se obtienen promediando los índices de las ramas mínimas de actividad intervinientes, ponderados por los obreros ocupados de las mismas en el año base.

**Cuadro 1.3.5.1 Índice de Salario por Obrero, base 1997=100. Cuarto trimestre de 2008**

Rama	Cuarto trimestre 2008*	Variación %		
		respecto al trimestre anterior	respecto a igual trimestre del año anterior	del acumulado desde enero hasta cada trimestre del mismo año respecto a igual acumulado del año anterior
<b>Nivel general</b>	<b>391,9</b>	<b>6,3</b>	<b>24,6</b>	<b>25,0</b>
15. Elaboración de productos alimenticios y bebidas	423,2	6,9	28,3	26,5
16. Elaboración de productos de tabaco	278,8	18,4	25,3	23,4
17. Fabricación de productos textiles	354,0	8,7	20,2	20,5
18. Fabricación de prendas de vestir, terminación y teñido de pieles	396,0	13,4	24,0	23,1
19. Curtido y terminación de cueros, fabricación de artículos de marroquinería, talabartería y calzado y de sus partes	350,6	15,9	27,9	23,5
20. Producción de madera y fabricación de productos de madera y corcho (excepto muebles), artículos de paja y materiales trenzables	397,9	5,8	21,5	21,3
21. Fabricación de papel y productos de papel	353,1	9,3	35,0	33,6
22. Edición e impresión, reproducción de grabaciones	294,6	5,9	18,0	21,8
23. Fabricación de coque, productos de la refinación del petróleo y combustible nuclear	320,9	5,6	21,5	16,2
24. Fabricación de sustancias y productos químicos	359,8	4,3	24,9	25,3
25. Fabricación de productos de caucho y plástico	414,2	14,0	24,1	23,4
26. Fabricación de productos minerales no metálicos	385,2	5,4	28,1	28,3
27. Fabricación de metales comunes	438,2	5,3	21,3	22,6
28. Fabricación de productos de metal, excepto maquinaria y equipo	413,9	4,5	22,7	25,0
29. Fabricación de maquinaria y equipo n.c.p.	416,4	-0,8	24,6	26,0
31. Fabricación de maquinaria y aparatos eléctricos	400,6	2,2	21,3	23,7
32. Fabricación de equipos y aparatos de radio, televisión y comunicaciones	389,2	20,4	41,2	33,4
33. Fabricación de instrumentos médicos, ópticos y de precisión, relojes, etc.	363,8	7,4	30,7	28,5
34. Fabricación de vehículos automotores, remolques y semirremolques	366,9	-4,2	14,9	20,2
35. Fabricación de equipo de transporte n.c.p.	435,5	11,3	33,6	32,4
36. Fabricación de muebles y colchones e industrias manufactureras n.c.p.	380,7	6,6	18,3	19,9

1.3. PRODUCCIÓN, OCUPACIÓN Y SALARIOS EN LA INDUSTRIA

**Cuadro 1.3.5.2 Índice de Salario por Obrero, base 1997=100. Datos trimestrales**

Rama	Año 2007 *				Año 2008 *			
	1°	2°	3°	4°	1°	2°	3°	4°
<b>Nivel general</b>	<b>260,2</b>	<b>273,8</b>	<b>290,1</b>	<b>314,5</b>	<b>322,1</b>	<b>340,6</b>	<b>368,6</b>	<b>391,9</b>
15. Elaboración de productos alimenticios y bebidas	273,7	287,4	310,4	329,9	336,1	364,5	395,7	423,2
16. Elaboración de productos de tabaco	178,1	181,3	182,7	222,5	218,5	210,5	235,4	278,8
17. Fabricación de productos textiles	239,8	258,2	267,9	294,4	284,7	313,0	325,5	354,0
18. Fabricación de prendas de vestir, terminación y teñido de pieles	254,4	268,5	277,1	319,4	303,7	329,5	349,1	396,0
19. Curtido y terminación de cueros, fabricación de artículos de marroquinería, talabartería y calzado y de sus partes	224,0	231,6	242,8	274,1	262,6	285,6	302,5	350,6
20. Producción de madera y fabricación de productos de madera y corcho (excepto muebles), artículos de paja y materiales trenzables	292,2	293,5	303,1	327,4	345,5	355,8	376,2	397,9
21. Fabricación de papel y productos de papel	217,1	231,0	238,5	261,7	282,0	308,0	323,2	353,1
22. Edición e impresión, reproducción de grabaciones	208,5	217,2	223,3	249,6	252,0	269,8	278,2	294,6
23. Fabricación de coque, productos de la refinación del petróleo y combustible nuclear	279,8	262,7	254,2	264,1	308,8	298,9	303,8	320,9
24. Fabricación de sustancias y productos químicos	255,6	247,3	262,8	288,1	304,8	310,8	344,8	359,8
25. Fabricación de productos de caucho y plástico	262,1	287,5	315,1	333,8	351,7	349,5	363,4	414,2
26. Fabricación de productos minerales no metálicos	251,2	261,0	273,7	300,7	304,0	339,2	365,5	385,2
27. Fabricación de metales comunes	303,7	316,4	323,1	361,3	354,7	389,7	416,1	438,2
28. Fabricación de productos de metal, excepto maquinaria y equipo	263,3	292,1	310,4	337,2	330,0	363,5	396,2	413,9
29. Fabricación de maquinaria y equipo n.c.p.	265,1	285,8	314,1	334,3	319,5	355,1	419,9	416,4
31. Fabricación de maquinaria y aparatos eléctricos	273,8	293,5	319,1	330,3	344,6	367,4	392,1	400,6
32. Fabricación de equipos y aparatos de radio, televisión y comunicaciones	201,8	213,1	236,8	275,6	256,0	268,5	323,3	389,2
33. Fabricación de instrumentos médicos, ópticos y de precisión, relojes, etc.	228,6	244,0	261,2	278,3	287,2	311,0	338,6	363,8
34. Fabricación de vehículos automotores, remolques y semirremolques	278,7	290,2	297,9	319,2	337,7	337,8	382,9	366,9
35. Fabricación de equipo de transporte n.c.p.	258,9	285,9	296,9	326,1	338,7	380,1	391,3	435,5
36. Fabricación de muebles y colchones e industrias manufactureras n.c.p.	265,7	283,9	296,1	321,7	317,9	344,1	357,1	380,7

**Gráfico 1.3.5 Evolución del Índice de Salario por Obrero base 1997=100. Datos trimestrales**

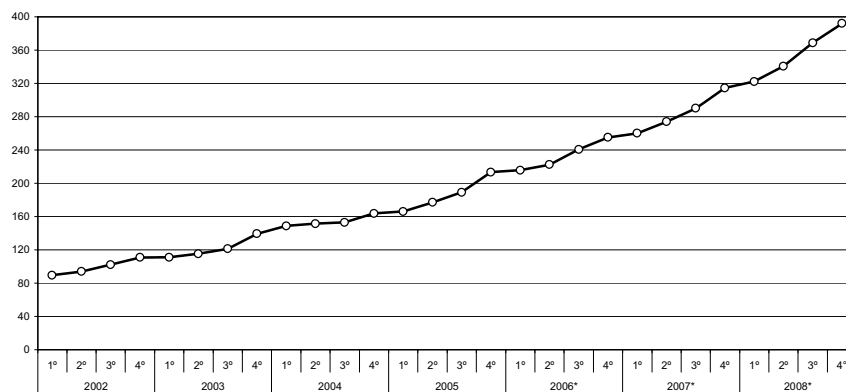

1. ACTIVIDAD INDUSTRIAL

**Cuadro 1.3.5.3 Índice de Salario por Obrero, base 1997=100. Años 2002–2008**

Rama	2002	2003	2004	2005	2006*	2007*	2008*
<b>Nivel general</b>	<b>99,0</b>	<b>121,6</b>	<b>154,1</b>	<b>186,4</b>	<b>233,5</b>	<b>284,7</b>	<b>355,8</b>
15. Elaboración de productos alimenticios y bebidas	105,1	123,9	160,2	196,4	244,1	300,3	379,9
16. Elaboración de productos de tabaco	81,7	107,1	120,1	125,9	157,9	191,1	235,8
17. Fabricación de productos textiles	87,3	114,1	147,9	177,0	220,8	265,1	319,3
18. Fabricación de prendas de vestir, terminación y teñido de pieles	90,0	124,3	166,3	194,4	238,4	279,9	344,6
19. Curtido y terminación de cueros, fabricación de artículos de marroquinería, talabartería y calzado y de sus partes	87,9	109,9	138,5	169,7	204,8	243,1	300,3
20. Producción de madera y fabricación de productos de madera y corcho (excepto muebles), artículos de paja y materiales trenzables	97,0	128,9	166,8	207,1	255,9	304,0	368,9
21. Fabricación de papel y productos de papel	96,3	114,0	137,2	159,7	195,1	237,1	316,6
22. Edición e impresión, reproducción de grabaciones	93,0	105,9	128,3	150,7	183,1	224,7	273,6
23. Fabricación de coque, productos de la refinación del petróleo y combustible nuclear	117,3	142,6	159,2	182,9	220,3	265,2	308,1
24. Fabricación de sustancias y productos químicos	103,6	123,2	148,7	175,4	223,8	263,4	330,1
25. Fabricación de productos de caucho y plástico	97,2	120,1	155,9	192,6	238,2	299,6	369,7
26. Fabricación de productos minerales no metálicos	96,7	120,0	145,0	176,9	221,6	271,6	348,5
27. Fabricación de metales comunes	112,4	133,8	171,2	204,9	274,0	326,1	399,7
28. Fabricación de productos de metal, excepto maquinaria y equipo	97,0	124,4	158,1	190,2	244,0	300,7	375,9
29. Fabricación de maquinaria y equipo n.c.p.	102,6	125,8	155,3	188,9	239,5	299,8	377,7
31. Fabricación de maquinaria y aparatos eléctricos	102,1	122,2	154,9	192,1	247,6	304,2	376,2
32. Fabricación de equipos y aparatos de radio, televisión y comunicaciones	88,7	100,6	130,3	151,7	192,8	231,8	309,2
33. Fabricación de instrumentos médicos, ópticos y de precisión, relojes, etc.	98,8	113,4	142,9	171,6	213,7	253,0	325,2
34. Fabricación de vehículos automotores, remolques y semirremolques	100,0	127,0	158,4	193,3	241,0	296,5	356,3
35. Fabricación de equipo de transporte n.c.p.	90,9	113,3	149,7	179,0	233,6	292,0	386,4
36. Fabricación de muebles y colchones e industrias manufactureras n.c.p.	90,5	120,6	154,0	187,4	237,2	291,9	350,0

Cuadros	Página
<b>2.1 Servicios Públicos</b>	
2.1.1.1 Indicador Sintético de Servicios Públicos, base 2004=100. Series originales	32
2.1.1.2 Indicador Sintético de Servicios Públicos, base 2004=100. Series desestacionalizadas	32
2.1.2 Electricidad, gas y agua	33
2.1.3.1 Pasajeros transportados en el servicio ferroviario urbano	35
2.1.3.2 Pasajeros transportados en el servicio ferroviario interurbano	36
2.1.3.3 Pasajeros transportados en el servicio de subterráneos por Metrovías S.A.	37
2.1.3.4 Pasajeros transportados en el servicio común del transporte automotor	38
2.1.3.5 Servicio de microómnibus de larga distancia nacional	39
2.1.3.6 Servicio de microómnibus de larga distancia internacional	40
2.1.3.7 Pasajeros transportados en el servicio de aeronavegación comercial	41
2.1.4.1 Carga transportada en el servicio ferroviario	42
2.1.4.2 Carga transportada en el servicio de aeronavegación comercial	43
2.1.5.1 Vehículos pasantes por puestos de peaje en rutas nacionales	44
2.1.5.2 Vehículos pasantes por puestos de peaje en rutas de la Provincia de Buenos Aires	45
2.1.5.3 Vehículos pasantes por puestos de peaje en accesos a la Ciudad de Buenos Aires	46
2.1.5.4 Vehículos pasantes por puestos de peaje en la autopista Buenos Aires - La Plata	47
2.1.5.5 Vehículos pasantes por puestos de peaje en el acceso Oeste a la Ciudad de Buenos Aires	48
2.1.5.6 Vehículos pasantes por puestos de peaje en el acceso Ricchieri a la Ciudad de Buenos Aires	49
2.1.5.7 Vehículos pasantes por puestos de peaje en el acceso Norte a la Ciudad de Buenos Aires	50
2.1.5.8 Vehículos pasantes por puestos de peaje en la autopista Ezeiza - Cañuelas	51
2.1.5.9 Vehículos pasantes por puestos de peaje en accesos a la Ciudad de Córdoba	52
2.1.6.1 Servicio telefónico básico	53
2.1.6.2 Servicio telefónico básico de larga distancia nacional e internacional	54
2.1.6.3 Telefonía móvil celular	55
<b>2.2 Otros servicios</b>	
2.2.1.1 Servicio de radiomensaje. Abonados al sistema por tipo de servicio	56
2.2.1.2 Servicio de radiomensaje. Mensajes emitidos y facturación	56
2.2.2.1 Televisión por cable. Abonados al servicio por jurisdicción. Datos trimestrales	57
2.2.2.2 Televisión por cable. Ingresos de las empresas por tipo de facturación y personal ocupado. Datos trimestrales	57
2.2.3.1 Empresas de trabajo temporario. Principales variables	58
2.2.3.2 Horas trabajadas por el personal ocupado por empresas de trabajo temporario clasificado según tarea realizada	59
2.2.3.3 Ingresos de las empresas de trabajo temporario según rama de actividad	59
<b>2.3 Comercio</b>	
2.3.1.1 Centros de compras. Ventas a precios de 2004. Series desestacionalizada y tendencia ciclo. Variaciones porcentuales	61
2.3.1.2 Centros de compras. Ventas a precios corrientes y variaciones porcentuales	62
2.3.1.3 Centros de compras. Cantidad de locales activos, área bruta locativa, ventas por local y por metro cuadrado a precios corrientes y espectadores de cine	63
2.3.1.4 Centros de compras. Ventas a precios corrientes por rubro según jurisdicción	64
2.3.2.1 Supermercados. Ventas a precios de 2008. Series desestacionalizada y tendencia ciclo. Variaciones porcentuales	66
2.3.2.2 Supermercados. Ventas a precios corrientes y variaciones porcentuales	67
2.3.2.3 Supermercados. Cantidad de cadenas relevadas, bocas de expendio, personal ocupado asalariado, y sueldos y salarios brutos por categoría	67

## Cuadros

	Página
2.3.2.4 Supermercados. Ventas totales, ventas por metro cuadrado y ventas por operación según jurisdicción	68
2.3.2.5 Supermercados. Ventas a precios corrientes por grupos de artículos según jurisdicción	72
2.3.3.1 Comercios de electrodomésticos y artículos para el hogar. Ventas a precios promedio de 2003	80
2.3.3.2 Comercios de electrodomésticos y artículos para el hogar. Ventas a precios corrientes y variación porcentual	81
2.3.3.3 Comercios de electrodomésticos y artículos para el hogar. Ventas a precios corrientes por jurisdicción	81
2.3.3.4 Comercios de electrodomésticos y artículos para el hogar. Ventas a precios corrientes por grupos de artículos	82
2.3.3.5 Comercios de electrodomésticos y artículos para el hogar. Cantidad de locales por jurisdicción al 31 de marzo de 2009	83
2.3.3.6 Comercios de electrodomésticos y artículos para el hogar. Cantidad de empresas, locales y personal ocupado	83

## Gráficos

<b>2.1. Servicios públicos</b>	
2.1.2.1 Demanda de energía eléctrica	34
2.1.2.2 Consumo de gas natural	34
2.1.2.3 Agua entregada a la red	34
2.1.3.1 Pasajeros transportados en ferrocarriles urbanos	35
2.1.3.2 Pasajeros transportados en ferrocarriles interurbanos	36
2.1.3.3 Pasajeros transportados en el servicio de subterráneos por Metrovías S.A.	37
2.1.3.4 Pasajeros transportados en el servicio común del transporte automotor	38
2.1.3.5 Pasajeros transportados en el servicio de aeronavegación de cabotaje e internacional	41
2.1.4.1 Carga transportada en el servicio ferroviario	42
2.1.4.2 Carga transportada en el servicio de aeronavegación comercial	43
2.1.5.1 Vehículos pasantes por puestos de peaje en rutas nacionales	44
2.1.5.2 Vehículos pasantes por puestos de peaje en rutas de la Provincia de Buenos Aires	45
2.1.5.3 Vehículos pasantes por puestos de peaje en accesos a la Ciudad de Buenos Aires	46
2.1.5.4 Vehículos pasantes por puestos de peaje en la autopista Buenos Aires – La Plata	47
2.1.5.5 Vehículos pasantes por puestos de peaje en el acceso Oeste a la Ciudad de Buenos Aires	48
2.1.5.6 Vehículos pasantes por puestos de peaje en el acceso Ricchieri a la Ciudad de Buenos Aires	49
2.1.5.7 Vehículos pasantes por puestos de peaje en el acceso Norte a la Ciudad de Buenos Aires	50
2.1.5.8 Vehículos pasantes por puestos de peaje en la autopista Ezeiza– Cañuelas	51
2.1.5.9 Vehículos pasantes por puestos de peaje en accesos a la Ciudad de Córdoba	52
2.1.6.1 Líneas instaladas en el servicio telefónico básico	53
2.1.6.2 Llamadas urbanas del servicio telefónico básico	53
2.1.6.3 Llamadas interurbanas	54
2.1.6.4 Minutos de llamadas internacionales de salida	54
2.1.6.5 Teléfonos móviles celulares en servicio	55
2.1.6.6 Llamadas del servicio telefónico móvil celular	55
<b>2.2. Otros Servicios</b>	
2.2.3.1 Horas facturadas por el personal ocupado por empresas de trabajo temporario	58
<b>2.3. Comercio</b>	
2.3.1.1 Ventas a precios constantes y tendencia ciclo en centros de compras	61
2.3.1.2 Ventas a precios corrientes en centros de compras	62
2.3.2 Ventas a precios constantes y tendencia ciclo en supermercados	66
2.3.3 Precios y volúmenes. Variación porcentual respecto a igual período del año anterior	80

## 2.1. Servicios públicos

A partir de la reforma del estado, con la provisión de los servicios públicos a cargo del sector privado, el INDEC asumió la tarea de actualizar el marco metodológico, coordinar el relevamiento de la información de estos sectores y difundirla a la comunidad.

El **Indicador Sintético de Servicios Públicos (ISSP)** expresa la evolución del consumo global de los servicios públicos mediante un indicador que sintetiza el comportamiento de las series estadísticas que sobre el tema dispone el INDEC. Para el cálculo del indicador se elaboran índices de volumen físico de la producción, base 2004=100<sup>(1)</sup>, a partir de la información de las cantidades mensuales producidas de cada actividad. La agregación de los números índice correspondientes a cada actividad, ponderados por el valor de producción estimado para el año 2004, permite obtener un índice de volumen físico para el total de los servicios públicos incluidos en el Indicador.

Las series empleadas en el cálculo del ISSP describen el comportamiento de las actividades a nivel nacional; en los casos de distribución de agua potable y transporte automotor de pasajeros sólo se cuenta con información sobre el Gran Buenos Aires.

### Desestacionalización de la Serie

La desestacionalización de una serie es el procedimiento mediante el cual se obtiene una nueva serie libre de los efectos debidos a la estacionalidad y a la composición del calendario. El programa X-12 ARIMA utiliza promedios móviles en forma iterativa para estimar la estacionalidad y

la tendencia-ciclo. Por las características del método, los factores estimados sufren modificaciones cada vez que se incorpora un nuevo dato a la serie original.

Cuando se ajustan estacionalmente series que resultan del agregado de otras series, como es el caso de Indicador Sintético de Servicios Públicos (ISSP), hay dos formas posibles de realizar el ajuste: Método Directo o Método Indirecto. El método directo consiste en ajustar estacionalmente la serie de datos agregados. El método indirecto consiste en ajustar estacionalmente cada serie y agregar las series estacionalmente ajustadas. Para el Ajuste estacional de la serie ISSP, se optó, luego de un análisis en el momento del cambio de opciones, por el método directo.

La tendencia-ciclo es un indicador suave que permite analizar más claramente la coyuntura y el largo plazo. La tendencia-ciclo consiste en un post-procesamiento de la serie desestacionalizada utilizando opciones específicas que son las siguientes:

1- Extensión con un año de pronósticos de la serie desestacionalizada corregida por valores extremos, utilizando el modelo (0 1 1) (0 0 1)12.

2- Corrección más estricta de valores extremos.

3- Estimación de la tendencia utilizando el filtro Henderson de 13 términos.

Nota: los datos presentados en este capítulo son provisorios. La información se recopila y actualiza permanentemente y puede ser modificada de acuerdo a nuevos datos suministrados por las instituciones informantes. Por lo tanto, se omite en los cuadros el signo convencional \* correspondiente al carácter de provisorio.

### Ponderaciones de las distintas actividades incluidas en el Indicador Sintético de los Servicios Públicos, base 2004=100

Actividad	Ponderación en %
<b>Total</b>	<b>100</b>
Distribución de Electricidad	18,1
Distribución de Gas Natural	17,3
Distribución de Agua Potable	4,2
Transporte Urbano de Pasajeros en Ferrocarriles	1,9
Transporte Interurbano de Pasajeros en Ferrocarriles	0,2
Transporte de Carga en Ferrocarriles	3,4
Transporte de Pasajeros en Subterráneos	1,1
Transporte Metropolitano de Pasajeros en Ómnibus	10,5
Transporte de Pasajeros en Aeronavegación de Cabotaje	6,5
Transporte de Carga en Aeronavegación de Cabotaje	0,2
Transporte de Pasajeros en Aeronavegación Internacional	9,1
Transporte de Carga en Aeronavegación Internacional	0,5
Peajes en Rutas Nacionales	1,3
Peajes en Rutas de la Provincia de Buenos Aires	0,3
Peajes en Accesos a la Ciudad de Buenos Aires	2,8
Servicio Telefónico Internacional	12,3
Servicio Telefónico Básico Nacional	1,1
Servicio de Telefonía Celular	9,2

2. COMERCIO Y SERVICIOS

**Cuadro 2.1.1.1 Indicador sintético de servicios públicos, base 2004=100**  
**Series originales del nivel general y por sectores, y tendencia del nivel general del indicador**

Período	Nivel general		Electricidad, gas y agua	Transporte de pasajeros	Transporte de carga	Peaje en rutas	Telefonía
	Original	Tendencia					
2005	113,4	113,5	104,6	110,1	105,4	110,7	134,9
2006	124,3	124,3	110,3	113,2	109,2	118,7	166,9
2007	140,9	141,2	118,8	125,1	124,8	126,8	205,5
2008	156,6	156,8	124,6	125,8	110,9	133,9	265,2
2008 Jul	159,8	156,1	128,3	128,8	126,4	131,5	266,6
Ago	159,9	157,1	126,7	126,1	118,7	134,2	273,7
Sep	158,4	158,2	123,6	123,8	116,0	134,7	276,1
Oct	161,9	159,4	123,9	128,1	118,4	139,0	284,3
Nov	162,9	160,7	125,5	126,7	114,0	134,6	289,6
Dic	167,1	162,1	127,3	125,7	116,1	142,6	304,3
2009 Ene	167,8	164,0	128,6	131,1	86,3	137,0	304,4
Feb	157,6	165,3	119,0	126,9	81,9	126,2	284,4
Mar	167,5	166,4	126,1	134,8	85,7	127,7	304,7
Abr	164,0	167,2	119,9	127,7	94,2	128,0	307,5
May	162,4	167,7	123,7	114,0	106,6	128,9	309,4
Jun	162,1	168,0	127,6	111,9	99,4	115,2	307,7
Jul	169,4	166,7	131,5	110,6	92,8	133,0	332,4
<b>Variación % del último mes respecto</b>							
al mes anterior	4,5	- 0,8	3,1	- 1,1	- 6,7	15,4	8,0
al mismo mes del año anterior	6,0	6,7	2,5	- 14,1	- 26,6	1,1	24,7
Variación % del acumulado del año en curso respecto al mismo período del año anterior							
	7,6	7,5	0,9	- 2,5	- 13,4	- 2,7	22,6

**Cuadro 2.1.1.2 Indicador sintético de servicios públicos, base 2004=100**  
**Series desestacionalizadas del nivel general y por sectores**

Período	Nivel general	Electricidad, gas y agua	Transporte de pasajeros	Transporte de carga	Peaje en rutas	Telefonía
2005	113,4	104,6	110,1	105,4	110,5	134,8
2006	124,3	110,3	113,2	108,9	118,6	166,8
2007	140,7	118,8	125,1	124,2	126,8	205,3
2008	156,6	124,3	125,6	110,5	133,4	265,0
2008 Jul	155,1	123,7	122,5	125,1	131,5	265,7
Ago	158,0	122,7	123,9	116,9	136,5	274,7
Sep	158,3	124,3	123,0	110,0	137,9	278,1
Oct	158,8	125,4	122,8	109,9	133,1	276,9
Nov	161,0	128,0	123,5	111,8	134,0	282,8
Dic	161,4	125,5	125,4	112,5	133,1	284,0
2009 Ene	166,7	126,1	132,3	90,9	125,6	304,1
Feb	167,2	127,4	136,4	95,6	131,5	307,5
Mar	166,3	126,9	128,7	94,2	130,3	300,7
Abr	167,6	125,7	129,6	96,3	129,4	312,9
May	163,7	121,8	117,4	99,8	130,9	313,1
Jun	167,2	124,1	119,8	100,0	127,9	319,5
Jul	166,0	126,6	107,2	92,9	131,8	330,1
<b>Variación % del último mes respecto</b>						
al mes anterior	- 0,7	2,0	- 10,6	- 7,0	3,0	3,3
al mismo mes del año anterior	7,0	2,3	- 12,5	- 25,7	0,2	24,3
Variación % del acumulado del año en curso respecto al mismo período del año anterior						
	7,7	1,4	- 1,9	- 12,4	- 2,0	22,7

Cuadro 2.1.2 Electricidad, gas y agua

Periodo	Demanda de energía eléctrica	Consumo de gas natural	Agua entregada a la red
	gwh	millones de m <sup>3</sup>	miles de m <sup>3</sup>
2005	7.813	2.994	132.832
2006	8.250	3.176	136.255
2007	8.896	3.464	137.635
2008	9.424	3.612	142.135
2008 Jul	9.716	3.739	141.058
Ago	9.608	3.701	137.273
Sep	9.146	3.683	137.167
Oct	9.183	3.657	142.791
Nov	9.585	3.613	144.933
Dic	9.654	3.630	153.773
2009 Ene	9.690	3.677	158.540
Feb	8.797	3.486	143.479
Mar	9.561	3.618	147.927
Abr	8.647	3.600	144.968
May	9.011	3.690	146.708
Jun	9.646	3.722	140.840
Jul	10.022	3.803	145.628
<b>Variación % del último mes respecto</b>			
al mes anterior	3,9	2,2	3,4
al mismo mes del año anterior	3,2	1,7	3,2
Variación % del acumulado del año en curso respecto al mismo período del año anterior			
	- 0,8	2,1	3,9

**Demanda de energía eléctrica**

**Fuente:** Subsecretaría de Coordinación y Control de Gestión. Ministerio de Planificación Federal, Inversión pública y Servicios.

**Consumo de gas Natural**

**Fuente:** Subsecretaría de Coordinación y Control de Gestión. Ministerio de Planificación Federal, Inversión pública y Servicios.

**Agua entregada a la red**

**Fuente:** Secretaría de Energía. Dirección Nacional de Recursos Hidrocarbóricos y Combustibles.

**Nota:** Aguas y Saneamientos Argentinos presta servicios a Ciudad de Buenos Aires y los siguientes partidos del Gran Buenos Aires: Almirante Brown, Avellaneda, Esteban Echeverría, Ezeiza, General San Martín, Hurlingham, Ituzaingó, La Matanza, Lanús, Lomas de Zamora, Morón, San Fernando, San Isidro, Tres de Febrero, Tigre y Vicente López. Debe advertirse que la empresa concesionaria ha efectuado obras tendientes a eliminar importantes pérdidas de agua en la etapa de distribución. Por ello la cantidad de «agua entregada a la red» puede reflejar disminuciones aún cuando se mantenga o mejore el caudal entregado a los usuarios. Por este motivo próximamente se difundirán indicadores complementarios tendientes a ofrecer una cobertura mas amplia de esta actividad.

**Fuente:** Aguas y Saneamientos Argentinos S.A.

2. COMERCIO Y SERVICIOS

**Gráfico 2.1.2.1 Demanda de energía eléctrica**

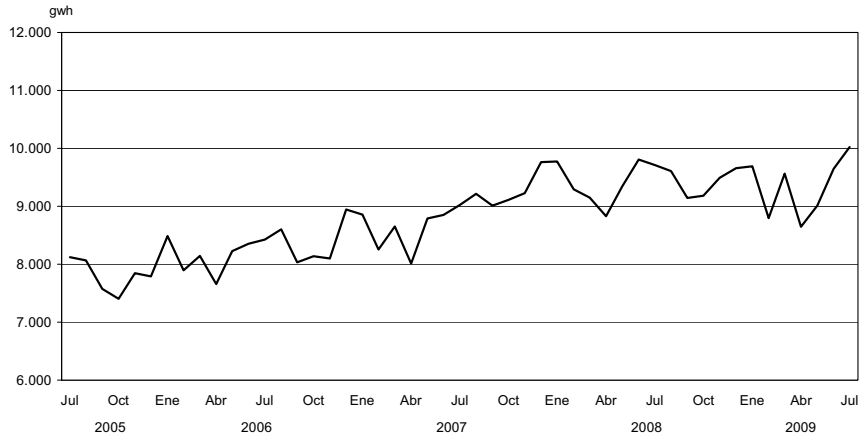

**Gráfico 2.1.2.2 Consumo de gas natural**

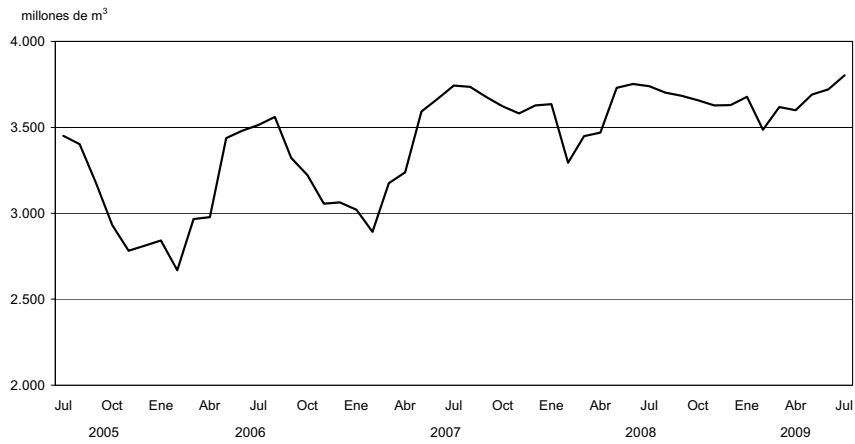

**Gráfico 2.1.2.3 Agua entregada a la red**

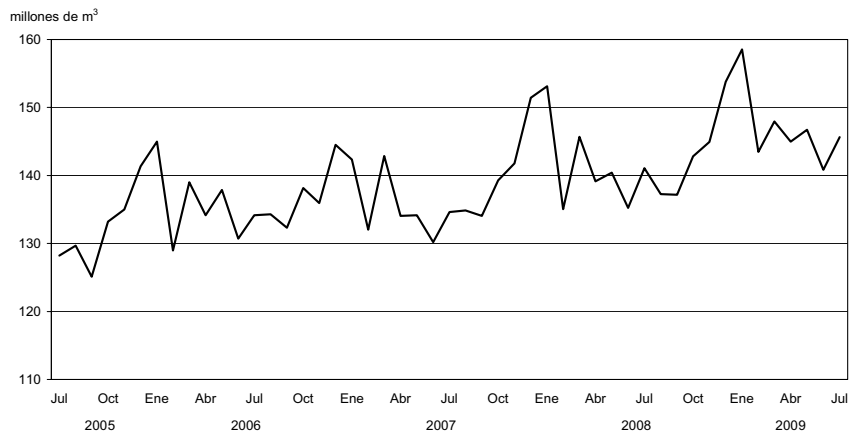

Cuadro 2.1.3.1 Pasajeros transportados en el servicio ferroviario urbano

Período	Total de pasajeros	Empresas							
		Trenes de Buenos Aires S.A.		Transportes Metropolitanos General Roca S.A.	Metrovías S.A. General Urquiza	Transportes Metropolitanos General San Martín S.A.	Ferrovías SAC Línea Belgrano Norte	Transportes Metropolitanos Belgrano Sur S.A.	Tren de la Costa S.A.
		Mitre	Sarmiento						
miles de pasajeros									
2005	414.662	71.436	109.275	117.058	27.704	34.912	40.554	11.938	1.785
2006	433.889	75.475	114.517	117.556	27.473	41.205	44.103	12.010	1.549
2007	426.274	75.792	116.436	102.393	25.984	47.071	45.980	10.648	1.459
2008	445.227	72.729	117.818	125.298	24.067	49.339	45.545	11.424	998
2008 Jul	38.980	5.955	9.832	10.146	1.951	4.165	3.933	960	95
Ago	38.932	6.355	10.283	10.929	2.050	4.326	3.916	1.040	33
Sep	38.848	6.321	10.050	11.193	2.117	4.244	3.854	1.016	53
Oct	40.142	6.500	10.632	11.550	2.132	4.284	3.895	1.073	76
Nov	38.069	6.106	9.887	11.088	1.986	4.048	3.878	1.001	75
Dic	37.621	5.929	9.852	10.955	1.942	4.050	3.796	1.022	74
2009 Ene	35.164	5.609	9.015	10.232	1.798	3.892	3.564	968	85
Feb	34.599	5.620	8.916	10.037	1.779	3.772	3.475	922	78
Mar	36.950	5.702	9.419	11.090	1.925	4.075	3.741	934	66
Abr	36.081	5.510	9.284	10.726	1.908	3.925	3.739	934	57
May	36.309	5.219	9.315	11.041	1.901	4.011	3.820	947	54
Jun	35.733	5.144	8.841	11.102	1.957	4.062	3.619	955	54
Jul	33.112	4.422	8.455	10.227	1.781	3.838	3.361	975	53
<b>Variación % del último mes respecto</b>									
al mes anterior	- 7,3	- 14,0	- 4,4	- 7,9	- 9,0	- 5,5	- 7,1	2,2	- 2,6
al mismo mes del año anterior	- 15,1	- 25,7	- 14,0	0,8	- 8,7	- 7,8	- 14,5	1,6	- 44,0
Variación % del acumulado del año en curso respecto al mismo período del año anterior	- 1,5	- 10,3	- 5,8	7,0	- 5,7	- 2,9	- 3,4	5,8	- 35,0

Fuente: Comisión Nacional de Regulación del Transporte.

Gráfico 2.1.3.1 Pasajeros transportados en ferrocarriles urbanos

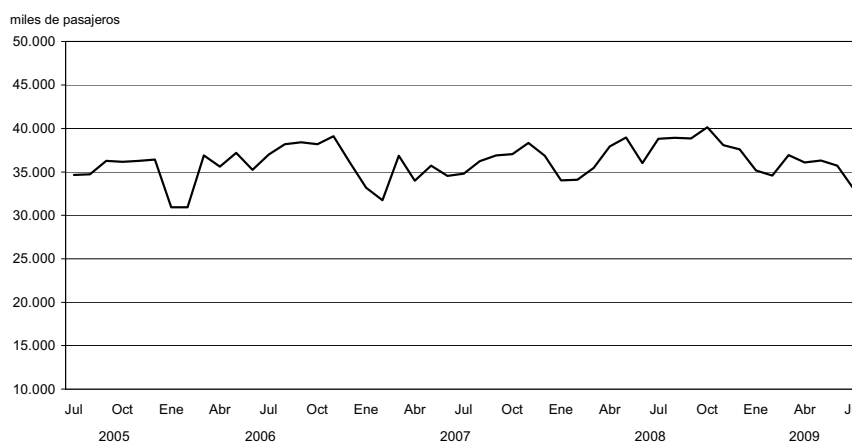

2. COMERCIO Y SERVICIOS

**Cuadro 2.1.3.2 Pasajeros transportados en el servicio ferroviario interurbano**

Período	Total de pasajeros	Operador del servicio			
		Buenos Aires	Río Negro	Trenes de Buenos Aires S.A.	Chaco
				pasajeros	
2005	2.158.670	1.816.790	118.032	36.781	160.277
2006	2.149.898	1.823.774	120.034	30.143	152.594
2007	1.703.157	1.396.121	127.689	25.557	148.285
2008	1.409.993	1.143.106	71.788	35.036	160.063
2008 Jul	97.955	72.563	7.071	2.711	15.610
Ago	105.872	86.113	4.687	2.420	12.652
Sep	76.815	58.967	3.234	1.757	12.857
Oct	100.088	79.398	4.866	1.916	13.908
Nov	96.461	75.512	4.169	1.681	15.099
Dic	128.356	102.017	5.182	2.313	18.844
2009 Ene	200.420	172.939	5.726	4.099	17.656
Feb	183.469	160.314	5.096	3.422	14.637
Mar	92.449	75.110	3.543	1.664	12.132
Abr	84.395	69.239	2.025	1.921	11.210
May	72.978	54.353	2.171	1.567	10.241
Jun	67.775	54.327	2.112	1.348	9.988
Jul	77.540	63.291	2.256	1.676	10.317
<b>Variación % del último mes respecto</b>					
al mes anterior	14,4	16,5	6,8	24,3	3,3
al mismo mes del año anterior	- 20,8	- 12,8	- 68,1	- 38,2	- 33,9
<b>Variación % del acumulado del año en curso respecto al mismo período del año anterior</b>					
	- 13,7	- 12,4	- 53,8	- 37,1	- 0,6

Fuente: Comisión Nacional de Regulación del Transporte.

**Gráfico 2.1.3.2 Pasajeros transportados en ferrocarriles interurbanos**

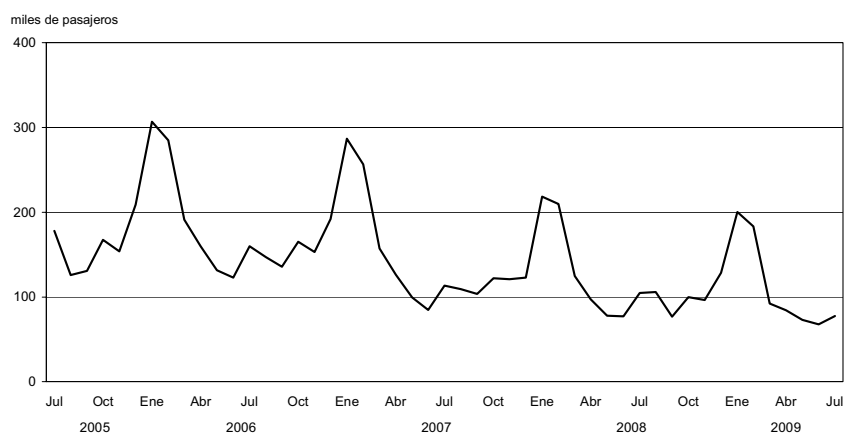

Cuadro 2.1.3.3 Pasajeros transportados en el servicio de subterráneos por Metrovías S.A.

Periodo	Total	Línea A	Línea B	Línea C	Línea D	Línea E	Línea H	Premetro
miles de pasajeros								
2005	253.319	38.655	75.312	46.770	72.916	16.871	--	2.795
2006	267.257	40.390	79.423	50.251	76.200	18.251	--	2.741
2007	270.918	38.645	79.787	53.730	76.250	19.589	--	2.445
2008	287.394	45.607	83.213	55.912	75.885	21.816	--	1.895
2008 Jul	25.134	3.938	7.585	4.767	6.667	1.770	251	155
Ago	25.790	4.084	7.648	4.979	6.699	1.934	286	161
Sep	27.460	4.450	8.098	5.165	7.198	2.090	305	154
Oct	27.423	4.419	8.098	5.257	7.097	2.087	311	154
Nov	24.914	4.067	7.339	4.797	6.345	1.930	297	139
Dic	24.053	3.884	7.089	4.581	6.199	1.874	294	132
2009 Ene	21.812	3.694	6.416	4.338	5.343	1.634	266	121
Feb	21.815	3.631	6.442	4.152	5.589	1.626	263	113
Mar	25.230	4.344	7.325	4.748	6.463	1.926	314	110
Abr	25.445	4.421	7.166	4.746	6.755	1.936	318	103
May	25.176	4.299	7.187	4.672	6.698	1.901	318	102
Jun	26.114	4.442	7.586	4.806	6.876	1.964	330	109
Jul	22.381	3.814	6.633	4.378	5.558	1.601	298	99
<b>Variación % del último mes respecto</b>								
al mes anterior	- 14,3	- 14,1	- 12,6	- 8,9	- 19,2	- 18,5	- 9,7	- 9,8
al mismo mes del año anterior	- 11,0	- 3,2	- 12,6	- 8,2	- 16,6	- 9,6	-	- 36,4
<b>Variación % del acumulado del año en curso respecto al mismo período del año anterior</b>								
	6,5	16,0	8,5	2,3	2,2	5,7	-	- 34,5

Fuente: Comisión Nacional de Regulación del Transporte.

Gráfico 2.1.3.3 Pasajeros transportados en el servicio de subterráneos por Metrovías S.A.

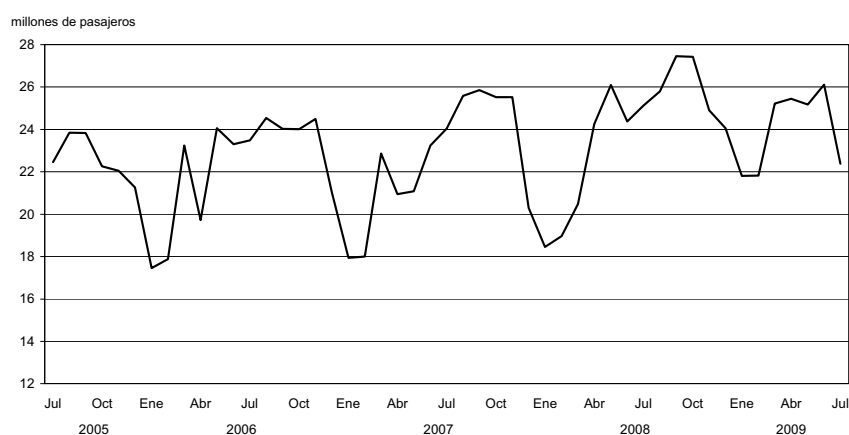

2. COMERCIO Y SERVICIOS

**Cuadro 2.1.3.4 Pasajeros transportados en el servicio común del transporte automotor**

Período	Total	Líneas del distrito federal (*)	Líneas suburbanas Grupo 1 (²)	Líneas suburbanas Grupo 2 (³)
miles de pasajeros				
2005	1.552.087	340.557	1.168.353	43.177
2006	1.632.490	360.129	1.226.260	46.102
2007	1.723.243	365.177	1.308.609	49.458
2008	1.657.561	353.373	1.249.888	54.299
2008 Jul	139.837	30.742	104.586	4.509
Ago	136.368	29.614	101.948	4.806
Sep	142.128	30.587	106.551	4.991
Oct	144.143	30.912	108.984	4.247
Nov	142.501	29.920	107.577	5.004
Dic	139.914	28.992	106.005	4.916
2009 Ene	136.068	28.063	103.234	4.770
Feb	128.966	26.989	97.516	4.460
Mar	136.748	28.590	104.907	3.251
Abr	136.978	28.367	103.451	5.160
May	133.713	28.044	100.831	4.839
Jun	130.450	27.455	98.274	4.720
Jul	115.408	23.864	87.272	4.272
<b>Variación % del último mes respecto</b>				
al mes anterior	- 11,5	- 13,1	- 11,2	- 9,5
al mismo mes del año anterior	- 17,5	- 22,4	- 16,6	- 5,3
<b>Variación % del acumulado del año en curso respecto al mismo período del año anterior</b>				
	- 3,6	- 5,9	- 3,2	3,8

(¹) Líneas que cumplen la totalidad de su recorrido en Ciudad de Buenos Aires. (²) Líneas que tienen una de las cabeceras en la Ciudad de Buenos Aires y las restantes en alguna localidad del conurbano bonaerense. (³) Líneas que efectúan recorridos de media distancia partiendo de la Ciudad de Buenos Aires.

**Nota:** debido a las autorizaciones de extensiones en los recorridos, algunas líneas que pertenecían al distrito federal han pasado a la jurisdicción suburbanas Grupo I. Esto afecta las comparaciones con períodos anteriores en cada una de esas jurisdicciones.

**Fuente:** Comisión Nacional de Regulación del Transporte.

**Gráfico 2.1.3.4 Pasajeros transportados en el servicio común del transporte automotor**

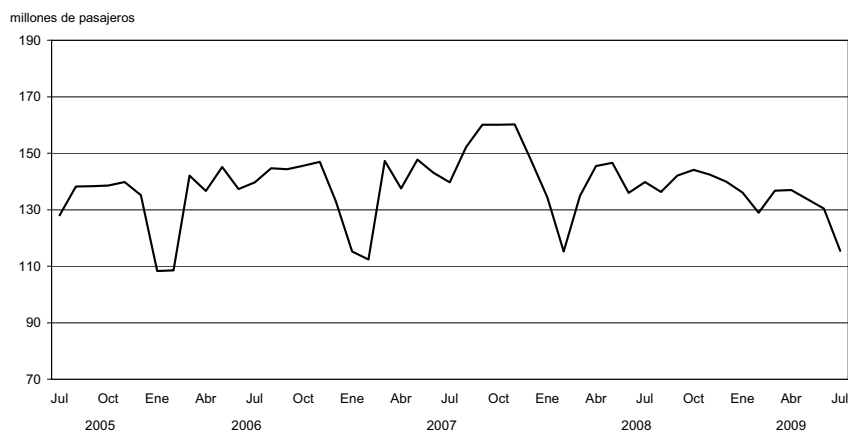

Cuadro 2.1.3.5 Servicio de microómnibus de larga distancia nacional

Período	Total		Norte		Cuyo		Centro	
	Salidas	Llegadas	Salidas	Llegadas	Salidas	Llegadas	Salidas	Llegadas
	servicios prestados (*)							
2005	316.576	276.512	39.246	39.392	17.571	17.434	65.991	65.484
2006	338.051	297.825	47.284	47.279	19.150	19.030	69.028	66.537
2007	351.987	313.120	48.978	49.043	21.146	20.869	71.689	70.700
2008	348.115	308.740	51.902	51.880	19.508	19.329	71.134	65.500
2008 Jul	26.200	22.600	3.900	3.600	1.500	1.500	5.200	5.100
Ago	30.663	26.814	4.628	4.763	1.647	1.669	6.991	6.062
Sep	27.297	24.163	4.217	4.173	1.547	1.532	5.590	5.607
Oct	29.108	23.968	4.342	4.262	1.605	1.576	5.902	4.379
Nov	29.301	24.078	4.358	4.275	1.650	1.579	5.922	4.402
Dic	29.638	24.650	4.430	4.365	1.798	1.675	5.800	4.500
2009 Ene	34.144	31.423	5.104	5.104	1.739	1.695	6.376	6.229
Feb	29.773	27.933	4.361	4.386	1.530	1.549	5.640	5.631
Mar	29.363	26.135	4.305	4.352	1.690	1.685	5.847	5.829
Abr	28.609	24.611	4.125	4.042	1.635	1.607	5.700	5.599
May	28.167	24.467	4.056	3.990	1.603	1.608	5.657	5.724
Jun	25.890	22.365	3.570	3.450	1.500	1.515	4.980	4.910
Jul	25.914	22.673	3.997	3.985	1.293	1.307	5.285	5.235
<b>Variación % del último mes respecto</b>								
al mes anterior	0,1	1,4	12,0	15,5	- 13,8	- 13,7	6,1	6,6
al mismo mes del año anterior	- 1,1	0,3	2,5	10,7	- 13,8	- 12,9	1,6	2,6
Variación % del acumulado del año en curso respecto al mismo período del año anterior	- 0,1	- 3,0	- 1,4	- 2,4	- 2,4	- 2,9	- 3,5	- 3,4

Período	Litoral		Interior de Buenos Aires		Costa Atlántica		Sur	
	Salidas	Llegadas	Salidas	Llegadas	Salidas	Llegadas	Salidas	Llegadas
	servicios prestados (*)							
2005	45.230	45.076	79.759	42.870	48.276	45.815	20.503	20.441
2006	48.365	48.346	80.127	43.562	50.616	49.384	23.482	23.689
2007	52.094	50.300	82.160	47.130	50.484	50.330	24.251	24.787
2008	51.638	52.550	79.584	42.916	51.093	51.224	25.404	25.619
2008 Jul	3.700	3.700	6.500	3.400	3.400	3.300	2.000	2.000
Ago	4.406	4.516	7.013	3.767	3.689	3.656	2.289	2.381
Sep	4.091	4.057	6.529	3.488	3.350	3.313	1.973	1.993
Oct	4.415	4.380	7.015	3.615	3.762	3.690	2.067	2.066
Nov	4.393	4.397	7.105	3.658	3.789	3.695	2.084	2.072
Dic	4.410	4.450	7.200	3.750	3.850	3.800	2.150	2.110
2009 Ene	5.108	5.456	5.749	3.296	7.623	7.330	2.445	2.313
Feb	4.732	4.824	5.426	2.944	6.135	6.554	1.949	2.045
Mar	4.442	4.607	7.074	3.317	4.046	4.322	1.959	2.023
Abr	4.481	4.446	6.917	3.288	3.835	3.723	1.916	1.906
May	4.279	4.345	7.115	3.323	3.577	3.582	1.880	1.895
Jun	3.850	3.950	6.750	3.450	3.350	3.350	1.890	1.740
Jul	4.159	4.154	6.378	3.195	3.156	3.106	1.646	1.691
<b>Variación % del último mes respecto</b>								
al mes anterior	8,0	5,2	- 5,5	- 7,4	- 5,8	- 7,3	- 12,9	- 2,8
al mismo mes del año anterior	12,4	12,3	- 1,9	- 6,0	- 7,2	- 5,9	- 17,7	- 15,5
Variación % del acumulado del año en curso respecto al mismo período del año anterior	3,8	3,4	1,5	- 7,4	- 2,9	- 3,3	- 7,8	- 9,2

(\*) Cantidad de microómnibus que salen, llegan o realizan alguna parada en la Terminal de Ómnibus de Retiro.

**Norte:** Jujuy, Salta, Catamarca, Tucumán, Formosa y Chaco. **Cuyo:** La Rioja, San Juan, San Luis, Mendoza. **Centro:** Córdoba, Santiago del Estero, Santa Fe, La Pampa. **Litoral:** Misiones, Corrientes, Entre Ríos. **Costa Atlántica:** Mar de Ajó, Villa Gesell, Mar del Plata, Miramar, Necochea, Pinamar, San Bernardo. **Interior de Buenos Aires:** resto de la Provincia de Buenos Aires. **Sur:** Neuquén, Río Negro, Chubut, Santa Cruz.

**Fuente:** Comisión Nacional de Regulación del Transporte.

## 2. COMERCIO Y SERVICIOS

Cuadro 2.1.3.6 Servicio de microómnibus de larga distancia internacional

Período	Total		Brasil		Uruguay	
	Salidas	Llegadas	Salidas	Llegadas	Salidas	Llegadas
servicios prestados (*)						
2005	15.384	15.927	2.548	2.577	3.918	4.065
2006	15.531	16.155	2.339	2.340	3.034	3.207
2007	14.715	15.618	2.131	2.137	1.654	1.628
2008	16.159	17.046	2.080	2.349	1.840	1.843
2008 Jul	1.180	1.165	120	150	140	140
Ago	1.328	1.418	142	187	169	167
Sep	1.198	1.221	141	163	146	147
Oct	1.299	1.323	144	183	156	154
Nov	1.317	1.366	145	184	162	162
Dic	1.370	1.425	155	190	165	170
2009 Ene	2.027	2.241	565	526	181	177
Feb	1.599	1.789	324	410	152	156
Mar	1.408	1.547	229	287	154	155
Abr	1.335	1.350	133	153	168	168
May	1.259	1.292	117	148	158	159
Jun	1.160	1.231	125	150	150	154
Jul	1.276	1.331	135	149	144	147
<b>Variación % del último mes respecto</b>						
al mes anterior	1,4	3,0	15,4	0,7	- 8,9	- 7,5
al mismo mes del año anterior	8,1	14,2	12,5	- 0,7	2,9	5,0
Variación % del acumulado del año en curso respecto al mismo período del año anterior						
	4,3	4,7	20,3	26,4	6,2	7,0

Período	Paraguay		Chile		Perú y Bolivia	
	Salidas	Llegadas	Salidas	Llegadas	Salidas	Llegadas
servicios prestados (*)						
2005	6.973	7.339	781	754	1.164	1.192
2006	7.745	8.230	827	794	1.586	1.585
2007	8.428	9.281	680	673	1.775	1.841
2008	8.826	9.530	731	711	2.682	2.613
2008 Jul	650	650	40	35	230	190
Ago	756	800	61	54	200	210
Sep	674	686	86	84	151	141
Oct	689	699	72	73	238	214
Nov	695	705	74	74	241	241
Dic	700	720	90	85	260	260
2009 Ene	876	1.176	79	72	326	290
Feb	775	872	72	78	276	273
Mar	714	765	56	54	255	286
Abr	744	761	48	48	242	220
May	709	722	48	46	227	217
Jun	610	645	45	47	230	235
Jul	708	741	36	38	253	256
<b>Variación % del último mes respecto</b>						
al mes anterior	- 0,1	2,6	- 20,0	- 19,1	10,0	8,9
al mismo mes del año anterior	8,9	14,0	- 10,0	8,6	10,0	34,7
Variación % del acumulado del año en curso respecto al mismo período del año anterior						
	- 3,3	- 4,0	10,3	12,3	13,6	14,9

(\*) Cantidad de microómnibus que salen, llegan o realizan alguna parada en la Terminal de Ómnibus de Retiro.

Fuente: Comisión Nacional de Regulación del Transporte.

Cuadro 2.1.3.7 Pasajeros transportados en el servicio de aeronavegación comercial

Período	Total	Servicio de cabotaje	Servicio internacional		
			Total	Empresas de bandera nacional	Empresas de bandera extranjera
			pasajeros		
2005	12.683.864	5.792.156	6.891.708	2.036.013	4.855.695
2006	12.635.139	5.264.416	7.370.722	2.277.290	5.093.433
2007	14.734.803	5.736.408	8.998.395	2.849.546	6.148.850
2008	15.170.667	5.799.890	9.357.164	1.901.718	7.402.877
2008 Jul	1.282.346	430.744	851.602	178.712	672.890
Ago	1.264.050	488.499	775.551	140.834	634.717
Sep	1.257.867	472.932	771.322	134.266	584.487
Oct	1.254.438	527.977	726.461	133.224	593.237
Nov	1.256.399	551.656	704.743	126.719	578.024
Dic	1.255.064	541.175	713.889	129.507	584.382
2009 Ene	1.374.297	540.092	834.205	153.984	680.221
Feb	1.339.667	517.948	821.719	144.899	676.820
Mar	1.423.793	558.866	864.927	157.650	707.277
Abr	1.300.431	508.495	791.936	150.436	641.500
May	1.082.911	448.783	634.128	132.833	501.295
Jun	1.063.075	451.924	611.151	140.936	470.215
Jul	1.139.334	468.194	671.140	152.493	518.647
<b>Variación % del último mes respecto</b>					
al mes anterior	7,2	3,6	9,8	8,2	10,3
al mismo mes del año anterior	- 11,2	8,7	- 21,2	- 14,7	- 22,9
Variación % del acumulado del año en curso respecto al mismo período del año anterior					
	- 1,8	8,6	- 7,7	- 16,5	- 5,2

**Nota:** incluye los pasajeros transportados por las empresas que prestan servicios regulares.

**Fuente:** Dirección de Transporte Aerocomercial.

Gráfico 2.1.3.5 Pasajeros transportados en el servicio de aeronavegación de cabotaje e internacional

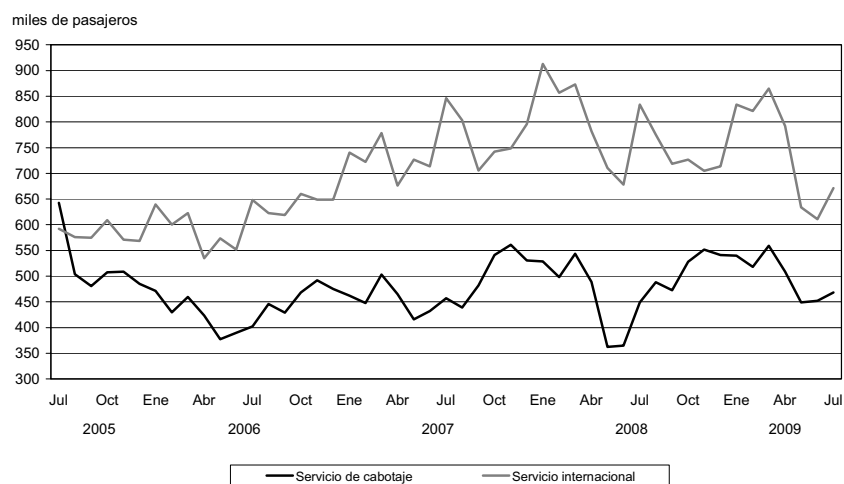

2. COMERCIO Y SERVICIOS

**Cuadro 2.1.4.1 Carga transportada en el servicio ferroviario**

Período	Total	Empresas					
		Ferrosur Roca S.A.	Buenos Aires al Pacífico San Martín S.A.	Ferrocarril Mesopotámico Línea General Urquiza S.A.	Nuevo Central Argentino S.A.	Ferroexpreso Pampeano S.A.	Ferrocarril General Belgrano S.A.
miles de toneladas							
2005	23.440	5.114	3.537	1.387	9.025	3.605	772
2006	23.845	5.545	4.195	1.516	8.672	3.365	552
2007	24.934	5.615	4.332	1.496	8.592	4.141	758
2008	24.253	5.456	4.385	1.351	8.174	3.916	880
2008 Jul	2.477	464	431	123	903	464	91
Ago	2.324	453	434	108	819	416	94
Sep	2.351	467	416	97	848	343	91
Oct	2.240	456	364	142	863	327	89
Nov	2.131	448	351	114	779	347	93
Dic	2.150	448	352	125	793	339	93
2009 Ene	2.047	417	328	121	754	334	91
Feb	1.487	397	296	70	424	236	64
Mar	1.615	396	300	74	483	299	64
Abr	1.874	414	318	69	676	325	72
May	1.890	438	323	68	692	295	74
Jun	1.805	415	307	102	636	271	75
Jul	1.688	396	275	93	595	256	73
<b>Variación % del último mes respecto</b>							
al mes anterior	- 6,5	- 4,5	- 10,5	- 8,9	- 6,4	- 5,5	- 2,3
al mismo mes del año anterior	- 31,9	- 14,7	- 36,3	- 24,7	- 34,1	- 44,8	- 19,7
Variación % del acumulado del año en curso respecto al mismo período del año anterior							
	- 5,0	- 9,8	- 13,0	- 22,0	4,6	- 6,0	22,1

Fuente: Comisión Nacional de Regulación del Transporte.

**Gráfico 2.1.4.1 Carga transportada en el servicio ferroviario**

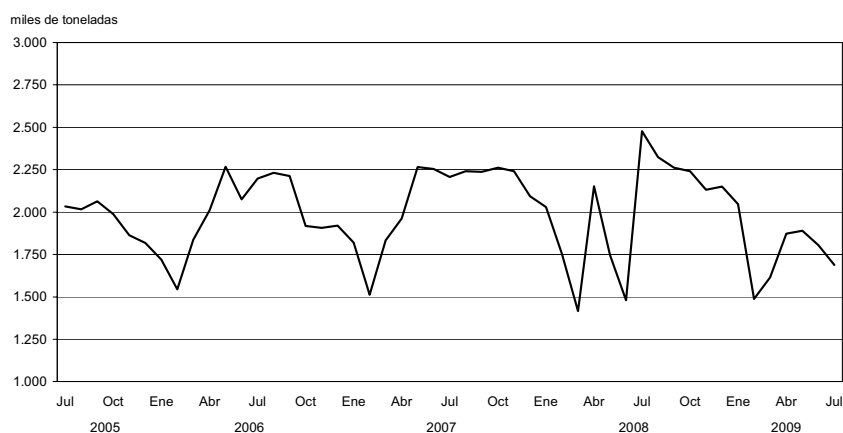

**Cuadro 2.1.4.2 Carga transportada en el servicio de aeronavegación comercial**

Periodo	Total	Servicio de cabotaje	Servicio internacional		
			Total	Empresas de bandera nacional	Empresas de bandera extranjera
			toneladas		
2005	192.747	17.747	175.000	18.356	156.644
2006	214.699	17.649	197.050	20.797	176.253
2007	388.689	16.330	372.259	26.960	345.299
2008	306.354	11.763	294.591	38.087	256.503
2008 Jul	20.027	908	19.119	2.276	16.844
Ago	17.749	961	16.788	2.233	14.555
Sep	17.692	973	16.719	2.208	14.511
Oct	22.684	878	21.806	2.898	18.908
Nov	23.250	848	22.402	2.856	19.546
Dic	24.539	918	23.621	3.079	20.542
2009 Ene	19.039	809	18.230	1.940	16.290
Feb	18.608	749	17.859	1.911	15.948
Mar	17.013	754	16.259	2.202	14.057
Abr	13.774	765	13.009	1.875	11.134
May	14.058	802	13.255	1.808	11.448
Jun	14.363	771	13.592	1.972	11.619
Jul	13.180	741	12.439	1.830	10.608
<b>Variación % del último mes respecto</b>					
al mes anterior	- 8,2	- 3,9	- 8,5	- 7,2	- 8,7
al mismo mes del año anterior	- 34,2	- 18,4	- 34,9	- 19,6	- 37,0
Variación % del acumulado del año en curso respecto al mismo periodo del año anterior					
	- 45,1	- 25,0	- 45,9	- 45,4	- 45,9

**Nota:** incluye la carga transportada por las empresas que prestan servicios regulares.

**Fuente:** Dirección de Transporte Aerocomercial y Encuesta INDEC.

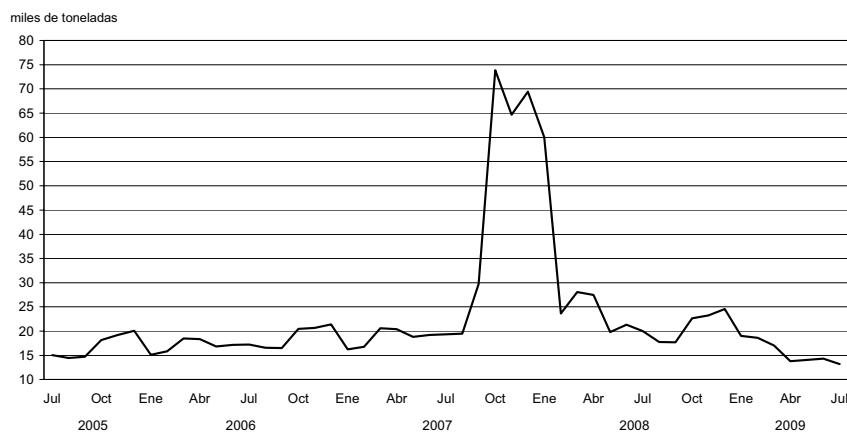
**Gráfico 2.1.4.2 Carga transportada en el servicio de aeronavegación comercial**

2. COMERCIO Y SERVICIOS

**Cuadro 2.1.5.1 Vehículos pasantes por puestos de peaje en rutas nacionales**

Periodo	Total de vehículos	Categorías			UTEq (*)	Recaudación en miles de pesos
		Automotores livianos (1)	Colectivos y camiones livianos (2)	Camiones pesados (3)		
miles de unidades						
2005	105.427	73.293	6.956	25.178	181.058	216.348
2006	108.536	75.690	6.795	26.051	186.621	233.007
2007	113.708	79.177	6.773	27.758	197.021	226.209
2008	114.559	80.661	6.598	27.300	196.638	205.420
2008 Jul	8.128	5.083	451	2.594	15.836	15.920
Ago	9.491	6.640	497	2.354	16.528	18.199
Sep	9.744	6.665	583	2.495	17.240	17.220
Oct	10.432	7.426	635	2.371	17.597	19.236
Nov	9.682	6.899	590	2.194	16.326	17.742
Dic	10.553	7.820	605	2.128	16.980	19.543
2009 Ene	11.084	8.388	592	2.104	17.431	20.690
Feb	10.052	7.557	551	1.943	15.933	18.799
Mar	9.720	7.003	559	2.157	16.233	17.483
Abr	9.896	7.102	546	2.248	16.674	17.607
May	9.851	7.060	536	2.255	16.649	17.429
Jun	9.220	6.454	525	2.241	15.974	16.164
Jul	10.247	7.024	579	2.645	19.649	18.750
<b>Variación % del último mes respecto</b>						
al mes anterior	11,1	8,8	10,2	18,0	23,0	16,0
al mismo mes del año anterior	26,1	38,2	28,4	1,9	24,1	17,8
Variación % del acumulado del año en curso respecto al mismo período del año anterior						
	8,4	11,9	5,4	- 1,0	5,9	11,8

(1) Comprende motocicletas, vehículos de dos ejes y hasta 2,10 m de altura. (2) Comprende vehículos de hasta cuatro ejes y menos de 2,10 m de altura. (3) Comprende vehículos de más de dos ejes y más de 2,10 m de altura. (\*) Son Unidades Técnicas Equivalentes expresadas en términos de automotores livianos y calculadas según la relación del costo del peaje de las distintas categorías de vehículos.

**Nota:** comprende los siguientes concesionarios: Semacar S.A., Caminos del Oeste S.A., Nuevas Rutas SACV, Covico UTE, Servicios Viales S.A., Covinorte S.A., Covicentro S.A., Concanor S.A., Virgen del Valle S.A., Camino del Abra SACV, Caminos del Río Uruguay S.A. y Red Vial Centro S.A.

**Fuente:** Secretaría de Obras Públicas y Transporte de la Nación sobre la base de información del Órgano de Control de Concesiones Viales.

**Gráfico 2.1.5.1 Vehículos pasantes por puestos de peaje en rutas nacionales**

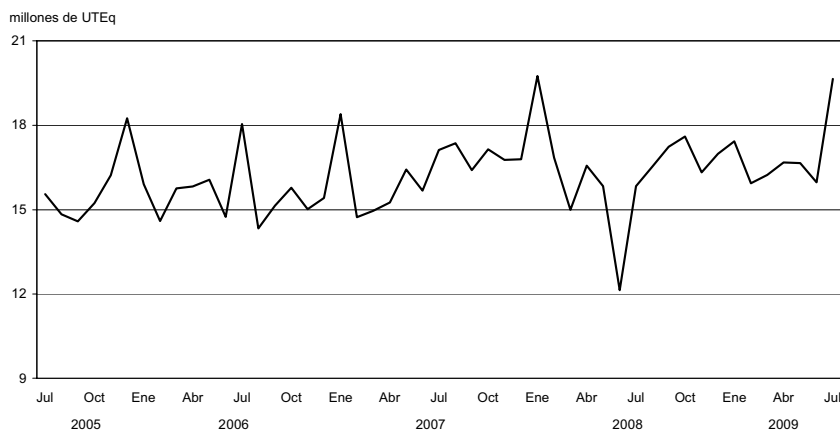

**Cuadro 2.1.5.2 Vehículos pasantes por puestos de peaje en rutas de la Provincia de Buenos Aires**

Período	Total de vehículos	Categorías			UTEq (*)	Recaudación en miles de pesos
		Automotores livianos (1)	Colectivos y camiones livianos (2)	Camiones pesados (3)		
				miles de unidades		
2005	12.372	10.939	661	771	14.800	46.447
2006	13.743	12.246	693	804	16.310	53.673
2007	14.037	12.545	683	809	16.580	60.745
2008	14.291	12.745	705	840	16.936	60.189
2008 Jul	824	696	49	78	1.023	3.266
Ago	900	784	48	68	1.106	3.953
Sep	923	804	49	70	1.137	3.776
Oct	903	790	47	66	1.101	4.220
Nov	1.098	976	59	63	1.300	7.611
Dic	1.604	1.456	75	72	1.842	9.474
2009 Ene	2.556	2.354	104	98	2.876	18.865
Feb	2.142	1.970	88	84	2.416	15.955
Mar	1.206	1.082	55	69	1.418	8.806
Abr	1.155	1.040	53	63	1.350	8.143
May	1.124	1.016	48	60	1.308	8.032
Jun	1.033	935	43	55	1.198	7.385
Jul	810	709	44	57	983	5.664
<b>Variación % del último mes respecto</b>						
al mes anterior	- 21,6	- 24,2	0,9	3,4	- 17,9	- 23,3
al mismo mes del año anterior	- 1,7	1,8	- 11,6	- 27,1	- 3,9	73,5
Variación % del acumulado del año en curso respecto al mismo período del año anterior						
	13,1	14,7	1,6	- 2,9	10,5	133,8

(1) Comprende motocicletas, vehículos de dos ejes y hasta 2,10 m de altura. (2) Comprende vehículos de hasta cuatro ejes y menos de 2,10 m de altura. (3) Comprende vehículos de más de dos ejes y más de 2,10 m de altura. (\*) Son Unidades Técnicas Equivalentes expresadas en términos de automotores livianos y calculadas según la relación del costo del peaje de las distintas categorías de vehículos.

**Nota:** comprende los siguientes concesionarios: Covisur S.A. y Camino del Atlántico S.A.

**Fuente:** Dirección de Vialidad de la provincia de Buenos Aires, Área Concesiones.

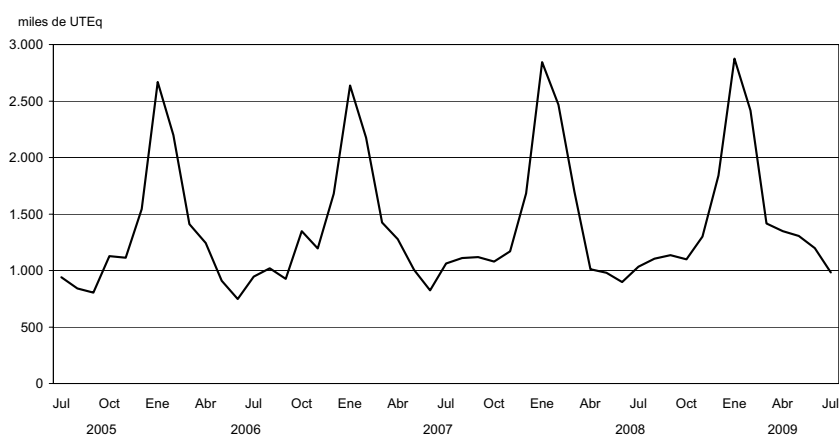
**Gráfico 2.1.5.2 Vehículos pasantes por puestos de peaje en rutas de la Provincia de Buenos Aires**

## 2. COMERCIO Y SERVICIOS

### Cuadro 2.1.5.3 Vehículos pasantes por puestos de peaje en accesos a la Ciudad de Buenos Aires

Período	Total de vehículos	Categorías			UTEq (*)	Recaudación en miles de pesos
		Automotores livianos (1)	Colectivos y camiones livianos (2)	Camiones pesados (3)		
miles de unidades						
2005	291.753	256.185	23.116	12.453	345.604	474.095
2006	317.283	278.296	25.279	13.708	376.389	542.722
2007	341.859	299.919	26.776	15.163	406.052	593.634
2008	368.424	323.480	28.747	16.196	438.896	645.089
2008 Jul	31.065	27.181	2.446	1.438	37.059	54.088
Ago	31.499	27.548	2.500	1.451	37.373	55.280
Sep	30.907	26.994	2.490	1.423	36.876	54.783
Oct	32.379	28.390	2.577	1.412	38.372	56.069
Nov	31.682	27.904	2.479	1.299	37.268	56.369
Dic	33.275	29.529	2.493	1.253	38.730	54.567
2009 Ene	28.520	24.992	2.285	1.243	33.735	58.892
Feb	26.630	23.313	2.174	1.142	31.511	61.818
Mar	29.163	25.650	2.347	1.166	34.286	64.982
Abr	29.044	25.535	2.333	1.177	34.173	67.075
May	30.010	26.491	2.337	1.182	35.178	68.977
Jun	28.131	24.667	2.286	1.179	33.284	64.263
Jul	28.972	25.385	2.354	1.233	34.359	67.221
<b>Variación % del último mes respecto</b>						
al mes anterior	3,0	2,9	3,0	4,6	3,2	4,6
al mismo mes del año anterior	- 6,7	- 6,6	- 3,7	- 14,3	- 7,3	24,3
<b>Variación % del acumulado del año en curso respecto al mismo período del año anterior</b>						
	- 3,9	- 3,9	- 0,6	- 11,1	- 5,5	23,2

(1) Comprende motocicletas, vehículos de dos ejes y hasta 2,10 m de altura. (2) Comprende vehículos de hasta cuatro ejes y menos de 2,10 m de altura. (3) Comprende vehículos de más de dos ejes y más de 2,10 m de altura. (\*) Son Unidades Técnicas Equivalentes expresadas en términos de automotores livianos y calculadas según la relación del costo del peaje de las distintas categorías de vehículos.

**Nota:** la autopista Buenos Aires—La Plata comenzó a operar en julio de 1995. El acceso Oeste comenzó a operar en junio de 1997; en septiembre de 1998, se habilitó el puesto de peaje de Avenida General Paz a Vergara. El acceso Ricchieri comenzó a operar en marzo de 1997. El acceso Norte comenzó a operar en julio de 1996. La autopista Ezeiza—Cañuelas comenzó a operar el 20 de octubre de 1999.

**Fuente:** Órgano de Control de las Concesiones de la Red de Accesos a la Ciudad de Buenos Aires.

### Gráfico 2.1.5.3 Vehículos pasantes por puestos de peaje en accesos a la Ciudad de Buenos Aires

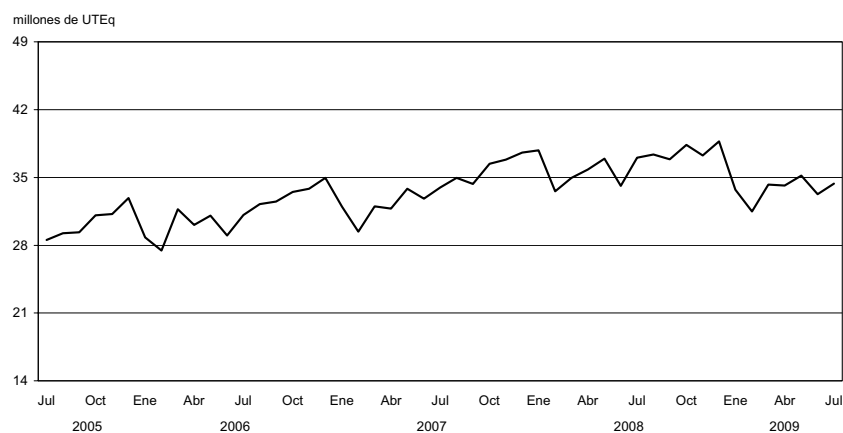

**Cuadro 2.1.5.4 Vehículos pasantes por puestos de peaje en la autopista Buenos Aires – La Plata**

Período	Total de vehículos	Categorías			UTEq <sup>(4)</sup>	Recaudación en miles de pesos
		Automotores livianos <sup>(1)</sup>	Colectivos y camiones livianos <sup>(2)</sup>	Camiones pesados <sup>(3)</sup>		
miles de unidades						
2005	55.561	49.914	3.360	2.287	64.371	110.620
2006	61.905	55.525	3.938	2.441	71.679	123.219
2007	69.678	62.696	4.243	2.738	80.525	135.579
2008	75.569	67.898	4.687	2.984	87.446	141.044
2008 Jul	6.344	5.668	418	258	7.386	11.908
Ago	6.467	5.800	427	240	7.465	12.125
Sep	6.195	5.541	401	253	7.198	11.729
Oct	6.537	5.857	415	265	7.574	12.102
Nov	6.381	5.745	401	235	7.324	12.202
Dic	6.915	6.262	424	229	7.862	10.401
2009 Ene	6.271	5.640	391	239	7.206	9.834
Feb	6.032	5.423	396	213	6.915	11.552
Mar	6.523	5.872	436	216	7.461	11.821
Abr	6.282	5.663	411	208	7.179	11.619
May	6.418	5.826	389	203	7.282	11.754
Jun	6.186	5.586	393	207	7.071	11.415
Jul	6.189	5.597	386	207	7.076	11.347
<b>Variación % del último mes respecto</b>						
al mes anterior	0,1	0,2	- 1,7	- 0,1	0,1	- 0,6
al mismo mes del año anterior	- 2,4	- 1,3	- 7,6	- 20,0	- 4,2	- 4,7
Variación % del acumulado del año en curso respecto al mismo período del año anterior						
	1,9	2,4	7,0	- 15,3	0,3	- 3,8

(<sup>1</sup>) Comprende motocicletas, vehículos de dos ejes y hasta 2,10 m de altura. (<sup>2</sup>) Comprende vehículos de hasta cuatro ejes y menos de 2,10 m de altura. (<sup>3</sup>) Comprende vehículos de más de dos ejes y más de 2,10 m de altura. (<sup>4</sup>) Son Unidades Técnicas Equivalentes expresadas en términos de automotores livianos y calculadas según la relación del costo del peaje de las distintas categorías de vehículos.

**Nota:** la autopista Buenos Aires– La Plata comenzó a operar en julio de 1995.

**Fuente:** Órgano de Control de las Concesiones de la Red de Accesos a la Ciudad de Buenos Aires.

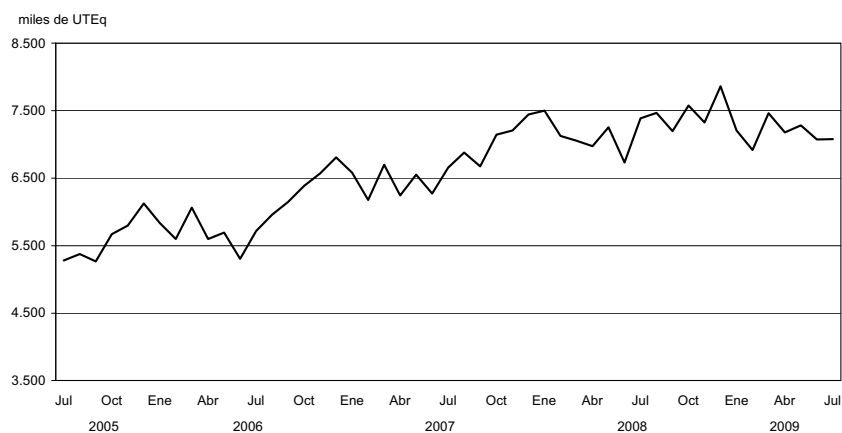
**Gráfico 2.1.5.4 Vehículos pasantes por puestos de peaje en la autopista Buenos Aires – La Plata**

2. COMERCIO Y SERVICIOS

**Cuadro 2.1.5.5 Vehículos pasantes por puestos de peaje en el acceso Oeste a la Ciudad de Buenos Aires**

Período	Total de vehículos	Categorías			UTEq (*)	Recaudación en miles de pesos
		Automotores livianos (1)	Colectivos y camiones livianos (2)	Camiones pesados (3)		
			miles de unidades			
2005	74.990	66.717	5.214	3.059	87.854	129.005
2006	82.564	73.204	5.775	3.584	97.324	152.380
2007	89.324	78.792	6.304	4.228	106.277	170.176
2008	98.001	86.515	6.778	4.708	117.651	187.261
2008 Jul	8.335	7.329	579	427	9.995	16.002
Ago	8.484	7.513	563	408	10.071	16.186
Sep	8.310	7.291	591	428	9.976	16.092
Oct	8.664	7.634	622	408	10.299	16.618
Nov	8.462	7.501	582	379	9.974	16.076
Dic	8.981	8.020	592	369	10.471	16.076
2009 Ene	7.471	6.592	524	354	8.855	18.739
Feb	6.852	6.029	494	329	8.146	17.953
Mar	7.624	6.735	539	350	9.015	20.071
Abr	7.716	6.832	538	346	9.096	20.371
May	7.911	7.032	536	343	9.288	20.686
Jun	7.179	6.340	505	334	8.519	18.973
Jul	7.597	6.698	538	361	9.046	20.315
<b>Variación % del último mes respecto</b>						
al mes anterior	5,8	5,6	6,6	8,0	6,2	7,1
al mismo mes del año anterior	- 8,9	- 8,6	- 6,9	- 15,5	- 9,5	27,0
<b>Variación % del acumulado del año en curso respecto al mismo período del año anterior</b>						
	- 5,0	- 4,7	- 4,0	- 11,0	- 7,3	29,1

(1) Comprende motocicletas, vehículos de dos ejes y hasta 2,10 m de altura. (2) Comprende vehículos de hasta cuatro ejes y menos de 2,10 m de altura. (3) Comprende vehículos de más de dos ejes y más de 2,10 m de altura. (\*) Son Unidades Técnicas Equivalentes expresadas en términos de automotores livianos y calculadas según la relación del costo del peaje de las distintas categorías de vehículos.

**Nota:** el acceso Oeste comenzó a operar en junio de 1997; en septiembre de 1998, se habilitó el puesto de peaje de Avenida General Paz a Vergara.

**Fuente:** Órgano de Control de las Concesiones de la Red de Accesos a la Ciudad de Buenos Aires.

**Gráfico 2.1.5.5 Vehículos pasantes por puestos de peaje en el acceso Oeste a la Ciudad de Buenos Aires**

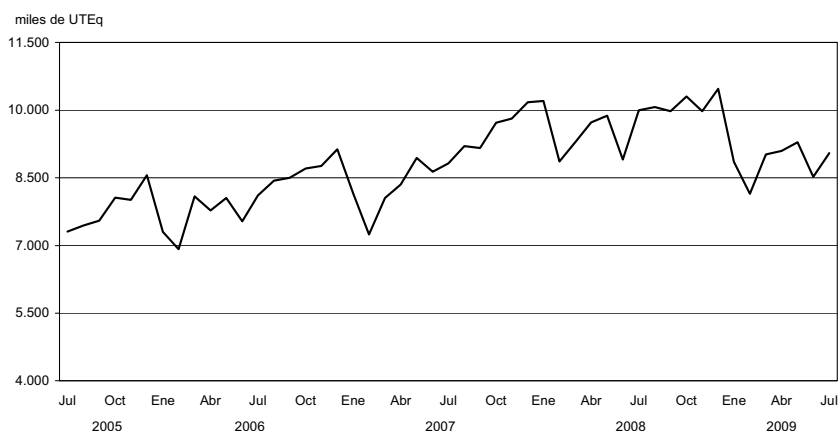

**Cuadro 2.1.5.6 Vehículos pasantes por puestos de peaje en el acceso Ricchieri a la Ciudad de Buenos Aires**

Periodo	Total de vehículos	Categorías			UTEq (*)	Recaudación en miles de pesos
		Automotores livianos (*)	Colectivos y camiones livianos (†)	Camiones pesados (‡)		
miles de unidades						
2005	47.000	40.592	4.536	1.872	56.155	38.279
2006	50.119	43.165	4.910	2.044	60.092	41.111
2007	52.899	45.624	5.093	2.181	63.417	42.444
2008	54.125	46.584	5.317	2.224	65.014	47.665
2008 Jul	4.537	3.879	453	205	5.497	4.023
Ago	4.603	3.965	447	191	5.522	4.061
Sep	4.434	3.786	455	194	5.365	3.987
Oct	4.662	4.003	470	189	5.589	4.061
Nov	4.605	3.971	454	180	5.491	4.081
Dic	4.724	4.098	452	174	5.591	4.094
2009 Ene	4.333	3.732	433	169	5.168	4.857
Feb	3.974	3.423	396	155	4.739	3.750
Mar	4.258	3.683	417	157	5.050	3.626
Abr	4.149	3.580	415	155	4.932	3.637
May	4.288	3.714	418	156	5.080	3.745
Jun	4.277	3.680	434	163	5.105	3.721
Jul	4.275	3.671	439	166	5.121	3.763
<b>Variación % del último mes respecto</b>						
al mes anterior	--	-0,3	1,0	1,8	0,3	1,1
al mismo mes del año anterior	-5,8	-5,4	-3,2	-19,0	-6,8	-6,5
Variación % del acumulado del año en curso respecto al mismo período del año anterior						
	-5,0	-4,8	-2,8	-13,6	-6,0	-1,0

(\*) Comprende motocicletas, vehículos de dos ejes y hasta 2,10 m de altura. (†) Comprende vehículos de hasta cuatro ejes y menos de 2,10 m de altura. (‡) Comprende vehículos de más de dos ejes y más de 2,10 m de altura. (\*) Son Unidades Técnicas Equivalentes expresadas en términos de automotores livianos y calculadas según la relación del costo del peaje de las distintas categorías de vehículos.

**Nota:** el acceso Ricchieri comenzó a operar en marzo de 1997.

**Fuente:** Órgano de Control de las Concesiones de la Red de Accesos a la Ciudad de Buenos Aires.

**Gráfico 2.1.5.6 Vehículos pasantes por puestos de peaje en el acceso Ricchieri a la Ciudad de Buenos Aires**

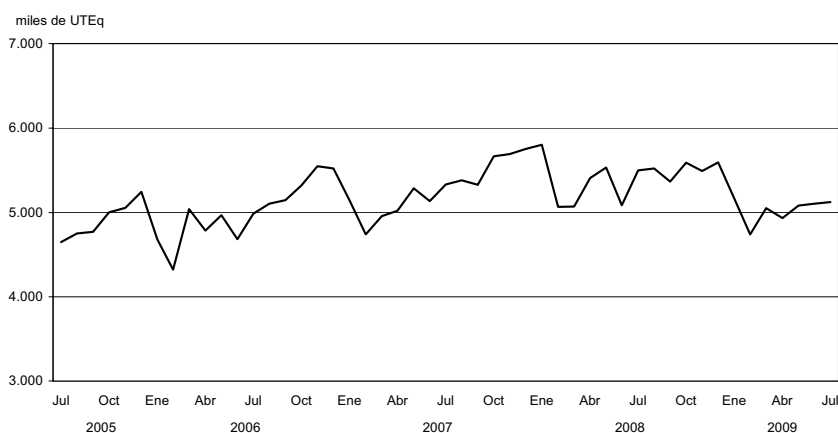

2. COMERCIO Y SERVICIOS

**Cuadro 2.1.5.7 Vehículos pasantes por puestos de peaje en el acceso Norte a la Ciudad de Buenos Aires**

Período	Total de vehículos	Categorías			UTEq (*)	Recaudación en miles de pesos
		Automotores livianos (1)	Colectivos y camiones livianos (2)	Camiones pesados (3)		
miles de unidades						
2005	103.808	90.300	9.259	4.249	123.494	186.774
2006	111.352	96.938	9.830	4.584	132.329	216.033
2007	117.421	102.350	10.220	4.852	139.284	233.929
2008	126.971	111.086	10.883	5.003	151.042	254.714
2008 Jul	10.747	9.390	915	442	12.714	21.092
Ago	10.874	9.534	910	430	12.795	21.774
Sep	10.862	9.462	957	444	12.868	21.883
Oct	11.320	9.896	977	447	13.349	22.142
Nov	11.035	9.676	954	405	12.931	22.463
Dic	11.339	10.023	933	384	13.147	22.734
2009 Ene	9.240	8.007	852	381	10.959	24.483
Feb	8.702	7.535	812	355	10.327	27.492
Mar	9.587	8.369	872	346	11.253	28.359
Abr	9.752	8.498	886	368	11.478	30.315
May	10.216	8.921	913	383	12.009	31.643
Jun	9.395	8.152	871	371	11.137	29.004
Jul	9.788	8.479	909	399	11.645	30.699
<b>Variación % del último mes respecto</b>						
al mes anterior	4,2	4,0	4,4	7,5	4,6	5,8
al mismo mes del año anterior	- 8,9	- 9,7	- 0,6	- 9,7	- 8,4	45,6
<b>Variación % del acumulado del año en curso respecto al mismo período del año anterior</b>						
	- 6,8	- 7,3	- 0,6	- 10,0	- 8,3	40,5

(1) Comprende motocicletas, vehículos de dos ejes y hasta 2,10 m de altura. (2) Comprende vehículos de hasta cuatro ejes y menos de 2,10 m de altura. (3) Comprende vehículos de más de dos ejes y más de 2,10 m de altura. (\*) Son Unidades Técnicas Equivalentes expresadas en términos de automotores livianos y calculadas según la relación del costo del peaje de las distintas categorías de vehículos.

**Nota:** el acceso Norte comenzó a operar en julio de 1996.

**Fuente:** Órgano de Control de las Concesiones de la Red de Accesos a la Ciudad de Buenos Aires.

**Gráfico 2.1.5.7 Vehículos pasantes por puestos de peaje en el acceso Norte a la Ciudad de Buenos Aires**

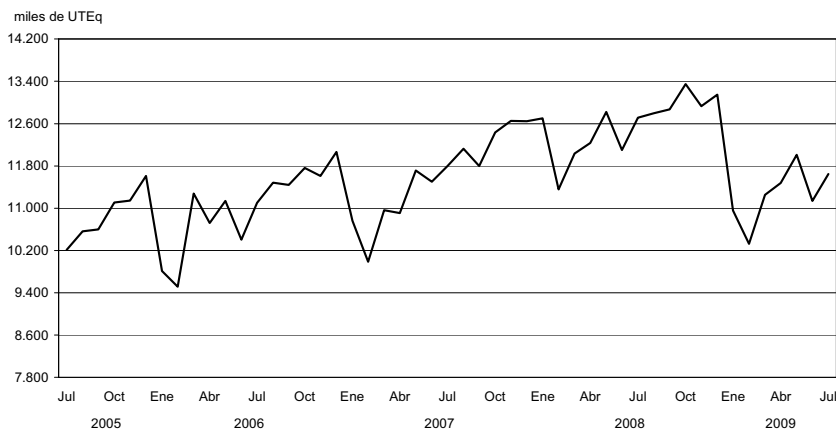

**Cuadro 2.1.5.8 Vehículos pasantes por puestos de peaje en la autopista Ezeiza – Cañuelas**

Período	Total de vehículos	Categorías			UTEq (*)	Recaudación en miles de pesos
		Automotores livianos (1)	Colectivos y camiones livianos (2)	Camiones pesados (3)		
miles de unidades						
2005	10.394	8.662	746	986	13.730	9.025
2006	11.343	9.464	825	1.054	14.965	9.978
2007	12.537	10.457	916	1.164	16.549	11.505
2008	13.852	11.643	1.013	1.197	17.743	14.405
2008 Jul	1.103	915	82	106	1.467	1.063
Ago	1.166	980	83	102	1.520	1.134
Sep	1.106	916	86	105	1.470	1.094
Oct	1.197	1.000	92	104	1.561	1.146
Nov	1.199	1.011	89	99	1.547	1.547
Dic	1.315	1.126	91	97	1.659	1.263
2009 Ene	1.205	1.021	84	99	1.548	978
Feb	1.071	905	76	90	1.383	1.072
Mar	1.170	991	82	97	1.506	1.106
Abr	1.145	963	83	99	1.488	1.133
May	1.177	998	82	98	1.518	1.150
Jun	1.094	909	82	104	1.452	1.150
Jul	1.123	940	82	100	1.471	1.097
<b>Variación % del último mes respecto</b>						
al mes anterior	2,6	3,5	0,4	- 3,3	1,3	- 4,6
al mismo mes del año anterior	1,8	2,7	0,6	- 5,6	0,3	3,1
<b>Variación % del acumulado del año en curso respecto al mismo período del año anterior</b>						
	1,5	1,8	0,1	- 0,3	3,8	- 6,5

(\*) Comprende motocicletas, vehículos de dos ejes y hasta 2,10 m de altura. (2) Comprende vehículos de hasta cuatro ejes y menos de 2,10 m de altura. (3) Comprende vehículos de más de dos ejes y más de 2,10 m de altura. (4) Son Unidades Técnicas Equivalentes expresadas en términos de automotores livianos y calculadas según la relación del costo del peaje de las distintas categorías de vehículos.

**Nota:** la autopista Ezeiza– Cañuelas comenzó a operar el 20 de octubre de 1999.

**Fuente:** Órgano de Control de las Concesiones de la Red de Accesos a la Ciudad de Buenos Aires.

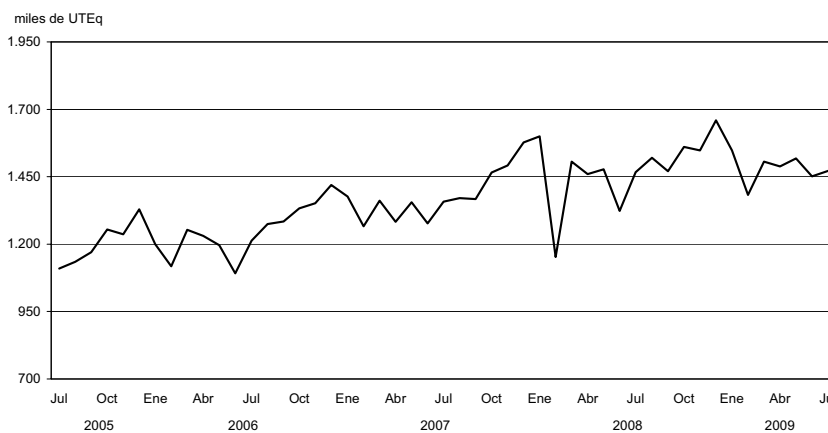
**Gráfico 2.1.5.8 Vehículos pasantes por puestos de peaje en la autopista Ezeiza – Cañuelas**

2. COMERCIO Y SERVICIOS

**Cuadro 2.1.5.9 Vehículos pasantes por puestos de peaje en accesos a la Ciudad de Córdoba**

Período	Total de vehículos	Categorías			UTEq (*)	Recaudación en miles de pesos
		Automotores livianos (*)	Colectivos y camiones livianos (†)	Camiones pesados (‡)		
miles de unidades						
2005	33.702	28.696	2.661	2.345	42.295	50.995
2006	36.857	31.422	2.822	2.613	46.407	55.522
2007	40.370	34.480	3.025	2.876	50.780	62.046
2008	40.788	34.953	2.976	2.859	54.049	63.229
2008 Jul	2.731	2.263	246	222	4.667	5.125
Ago	3.638	3.126	255	257	4.548	5.558
Sep	3.402	2.881	255	267	4.342	5.316
Oct	3.629	3.096	269	264	4.567	5.566
Nov	3.693	3.150	265	277	4.601	5.610
Dic	3.721	3.272	234	214	4.481	5.619
2009 Ene	4.240	3.722	281	237	5.098	6.954
Feb	3.678	3.214	251	212	4.452	8.428
Mar	3.591	3.106	253	232	4.420	8.388
Abr	3.538	3.054	248	236	4.376	8.376
May	3.501	3.036	242	223	4.306	8.226
Jun	3.212	2.785	222	205	3.950	7.546
Jul	3.540	3.062	243	235	4.388	8.421
<b>Variación % del último mes respecto</b>						
al mes anterior	10,2	9,9	9,5	14,8	11,1	11,6
al mismo mes del año anterior	29,6	35,3	- 1,1	5,7	- 6,0	64,3
<b>Variación % del acumulado del año en curso respecto al mismo período del año anterior</b>						
	11,4	13,1	2,6	- 0,1	- 1,6	58,4

(\*) Comprende motocicletas, vehículos de dos ejes y hasta 2,10 m de altura. (†) Comprende vehículos de hasta cuatro ejes y menos de 2,10 m de altura. (‡) Comprende vehículos de más de dos ejes y más de 2,10 m de altura. (§) Son Unidades Técnicas Equivalentes expresadas en términos de automotores livianos y calculadas según la relación del costo del peaje de las distintas categorías de vehículos.

**Nota:** las fechas de apertura de los puestos de peaje son las siguientes: las rutas nacionales números 36 y 19, las rutas provinciales números 19 y 5 y la autopista Pilar– Córdoba, marzo de 2000; la ruta nacional número 9 Sur, julio de 2000.

**Fuente:** Órgano de Control de las Concesiones Viales de la Provincia de Córdoba.

**Gráfico 2.1.5.9 Vehículos pasantes por puestos de peaje en accesos a la Ciudad de Córdoba**

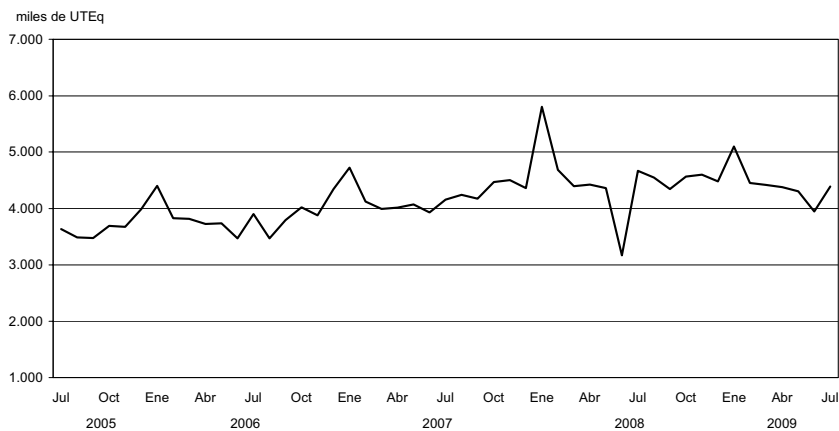

**Cuadro 2.1.6.1 Servicio telefónico básico**

Período	Líneas instaladas	Llamadas urbanas
		miles
2005	8.821,9	12.281.023
2006	8.971,7	12.726.021
2007	9.110,8	13.908.337
2008	9.323,5	15.370.389
2008 Jul	9.324,4	1.280.988
Ago	9.337,7	1.267.511
Sep	9.349,2	1.225.688
Oct	9.360,5	1.215.386
Nov	9.366,0	1.215.258
Dic	9.372,7	1.258.265
2009 Ene	9.373,3	1.230.619
Feb	9.383,5	1.133.213
Mar	9.390,3	1.306.982
Abr	9.393,4	1.265.354
May	9.405,1	1.249.649
Jun	9.408,0	1.252.696
Jul	9.421,4	1.318.655
<b>Variación % del último mes respecto</b>		
al mes anterior	0,1	5,3
al mismo mes del año anterior	1,0	2,9
Variación % del acumulado del año en curso respecto al mismo período del año anterior		
	1,0	- 4,7

**Nota:** a partir de la publicación Noviembre 2007, se publicarán en el cuadro 2.1.6.1 las series de Líneas Instaladas y llamadas Urbanas. Se discontinuarán las series de Líneas en Servicios y Teléfonos públicos.

**Fuente:** Comisión Nacional de Comunicaciones.

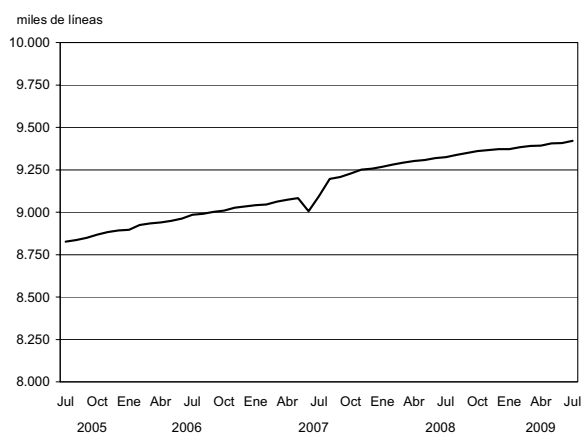
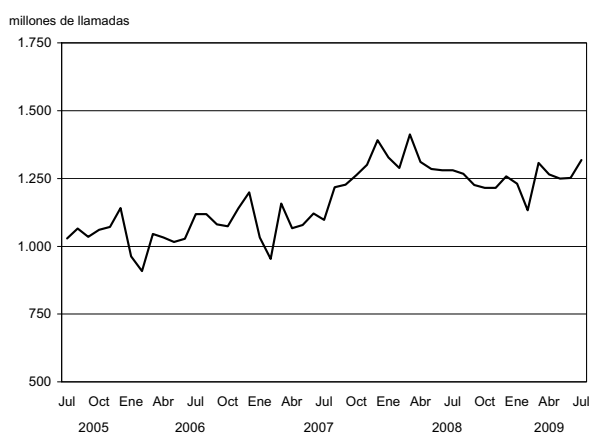
**Gráfico 2.1.6.1 Líneas instaladas en el servicio telefónico básico****Gráfico 2.1.6.2 Llamadas urbanas del servicio telefónico básico**

2. COMERCIO Y SERVICIOS

**Cuadro 2.1.6.2 Servicio telefónico básico de larga distancia nacional e internacional**

Periodo	Llamadas interurbanas	Minutos de llamadas interurbanas	Llamadas internacionales de salida	Minutos de llamadas internacionales de salida
		miles		
2005	2.313.192	6.722.530	142.582	590.477
2006	2.725.133	7.451.755	183.701	673.908
2007	3.179.129	7.868.849	219.828	775.827
2008	3.797.530	7.980.660	243.731	883.213
2008 Jul	312.971	662.255	20.291	70.288
Ago	313.864	662.287	20.300	71.309
Sep	316.111	654.155	20.400	72.264
Oct	322.387	655.759	20.450	74.034
Nov	326.386	653.276	20.500	74.100
Dic	336.058	658.453	20.600	77.446
2009 Ene	348.906	667.453	20.700	77.725
Feb	328.439	651.789	20.450	72.432
Mar	353.082	677.430	21.840	76.899
Abr	349.373	676.174	23.230	76.168
May	352.050	680.350	23.154	77.624
Jun	348.097	690.450	24.500	74.697
Jul	367.811	722.000	25.450	77.873
<b>Variación % del último mes respecto</b>				
al mes anterior	5,7	4,6	3,9	4,3
al mismo mes del año anterior	17,5	9,0	25,4	10,8
Variación % del acumulado del año en curso respecto al mismo período del año anterior	12,1	1,5	12,6	3,8

Fuente: Comisión Nacional de Comunicaciones y encuesta INDEC.

**Gráfico 2.1.6.3 Llamadas interurbanas**

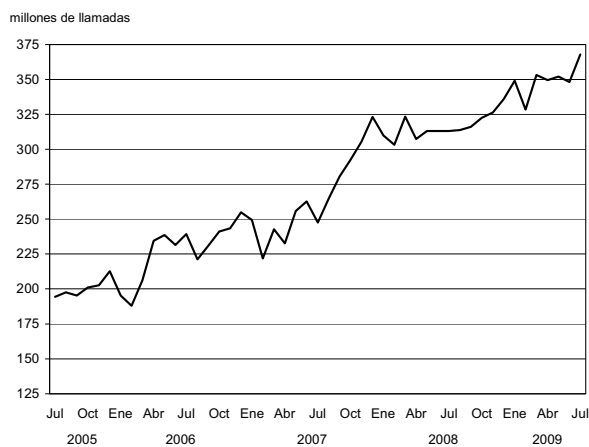

**Gráfico 2.1.6.4 Minutos de llamadas internacionales de salida**

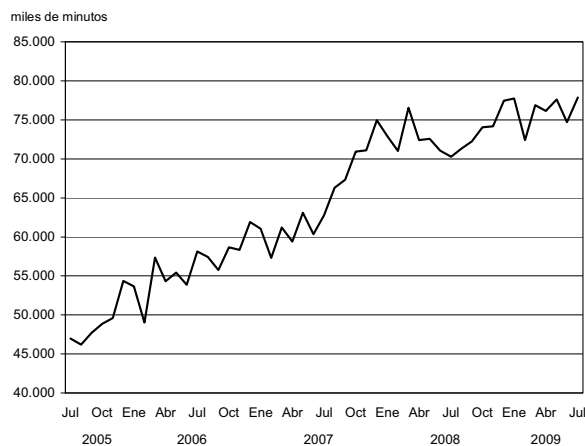

Cuadro 2.1.6.3 Telefonía móvil celular

Periodo	Cantidad de teléfonos	Cantidad de llamadas	Cantidad de minutos	Cantidad de mensajes cortos SMS
		miles		millones
2005	17.768	16.048.593	18.774.477	1.597
2006	26.652	21.276.037	24.242.416	2.082
2007	36.353	27.597	31.373.840	2.792
2008	43.584	3.150	3.508.537	4.174
2008 Jul	43.756	3.197	3.632.944	4.280
Ago	44.400	3.331	3.705.005	4.506
Sep	44.857	3.373	3.706.040	4.580
Oct	45.371	3.504	3.811.212	4.701
Nov	45.886	3.584	3.864.094	4.833
Dic	46.509	3.809	4.093.862	5.050
2009 Ene	46.505	3.757	4.070.890	4.931
Feb	47.381	3.504	3.853.356	4.529
Mar	47.786	3.724	4.088.984	4.947
Abr	48.298	3.810	4.132.719	4.983
May	48.768	3.835	4.172.993	5.039
Jun	49.218	3.828	4.211.480	4.974
Jul	49.800	4.192	4.261.253	5.366
<b>Variación % del último mes respecto</b>				
al mes anterior	1,2	9,5	1,2	7,9
al mismo mes del año anterior	13,8	31,1	17,3	25,4
Variación % del acumulado del año en curso respecto al mismo período del año anterior	14,1	31,9	25,6	31,6

**Nota:** no se incluyen abonados del sistema PCS.

**Fuente:** Comisión Nacional de Comunicaciones y elaboración propia en base a datos de las empresas de telefonía móvil celular.

Gráfico 2.1.6.5 Teléfonos móviles celulares en servicio



Gráfico 2.1.6.6 Llamadas del servicio telefónico móvil celular



## 2. COMERCIO Y SERVICIOS

### 2.2. Otros Servicios

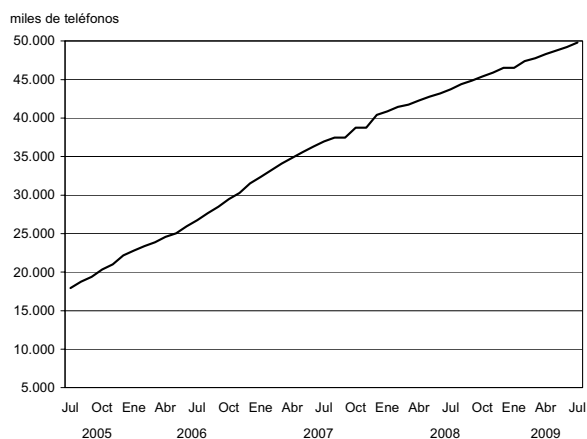
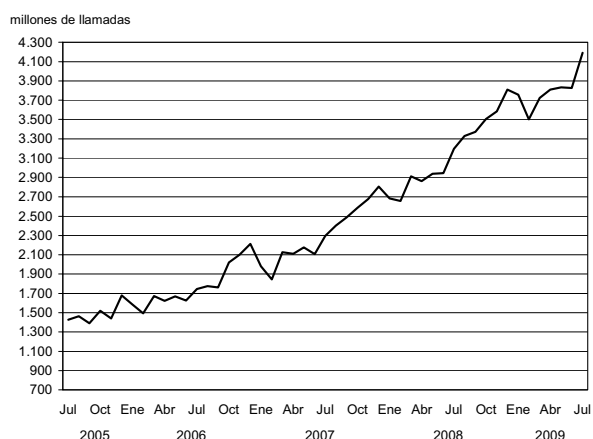
#### 2.2.1. Servicio de radiomensaje

**E**l sistema de localización de personas es un servicio con características específicas, también conocido como radiomensaje, radiollamada, bipper o paging.

El relevamiento de la información para el análisis de coyuntura se realiza cada trimestre y cubre la actividad de las empresas establecidas en el Gran Buenos Aires.

**Cuadro 2.2.1.1 Servicio de radiomensaje  
Abonados al sistema por tipo de servicio**

Período	Cantidad de abonados	Servicio	
		Numérico (*)	Alfanumérico (†)
2004	43.662	609	43.052
2005	40.591	339	40.252
2006	35.643	142	35.501
2007	30.476	202	30.275
2008	26.056	48	26.008
2008 Mar	27.815	55	27.760
Abr	27.601	49	27.552
May	27.566	48	27.518
Jun	26.193	47	26.146
Jul	25.249	47	25.202
Ago	24.876	49	24.827
Sep	24.350	41	24.309
Oct	24.260	42	24.218
Nov	24.195	40	24.155
Dic	23.786	40	23.746
2009 Ene	23.855	47	23.808
Feb	23.962	48	23.914
Mar	23.495	48	23.447

(\*) Permite sólo transmitir mensajes utilizando números.

(†) Permite leer los mensajes en forma completa a través del receptor.

**Cuadro 2.2.1.2 Servicio de radiomensaje  
Mensajes emitidos y facturación por  
la prestación del servicio**

Período	Total de mensajes	Total facturación en pesos
2004	45.078.264	8.253.160
2005	39.647.614	7.316.871
2006	37.695.002	7.026.815
2007	32.284.628	7.369.965
2008	29.217.793	7.200.142
2008 Mar	2.670.398	558.227
Abr	2.585.657	602.232
May	2.604.317	454.390
Jun	2.711.863	602.647
Jul	2.294.411	632.321
Ago	2.182.164	611.526
Sep	2.199.387	554.471
Oct	2.243.193	585.669
Nov	2.183.797	709.232
Dic	2.229.994	687.886
2009 Ene	1.988.930	632.923
Feb	2.215.747	628.774
Mar	1.950.490	631.309

### 2.2.2. Televisión por cable

La televisión por cable constituye un fenómeno significativo en la actividad relativa a los medios masivos de comunicación. El INDEC desarrolla una investigación estadística del sector a través de una

encuesta trimestral, de la que participan como informantes las ocho empresas que tienen su administración central en el Gran Buenos Aires.

**Cuadro 2.2.2.1 Televisión por cable. Abonados al servicio por jurisdicción. Datos trimestrales**

Trimestre	Total de abonados	Jurisdicción (*)		
		Gran Buenos Aires (²)	Resto del país (³)	
2007	1°	3.079.425	1.697.655	1.381.770
	2°	3.065.317	1.678.721	1.386.596
	3°	3.089.989	1.670.873	1.419.116
	4°	3.156.311	1.744.266	1.412.045
2008	1°	3.950.953	2.093.145	1.857.808
	2°	4.037.537	2.104.915	1.932.622
	3°	4.182.741	2.174.144	2.008.597
	4°	4.269.949	2.222.778	2.047.171
2009	1°	4.493.384	2.223.477	2.269.907

(\*) La cantidad de abonados puede estar afectada por la movilidad de sistemas ubicados en las jurisdicciones mencionadas por parte de los operadores de sistemas múltiples.

(²) Comprende: Ciudad de Buenos Aires, Almirante Brown, Avellaneda, Berazategui, E.Echeverría, Ezeiza, Florencio Varela, General San Martín, Hurlingham, Ituzaingó, José C.Paz, La Matanza, Lanús, Lomas de Zamora, Malvinas Argentinas, Merlo, Moreno, Morón, Quilmes, San Fernando, San Isidro, San Miguel, Tigre, Tres de Febrero y Vicente López.

(³) La cantidad de abonados de la categoría "Resto del país" no representa la totalidad de abonados al sistema de cable en esa jurisdicción, sino que corresponde a los abonados al servicio prestado en esa jurisdicción por las empresas informantes.

**Cuadro 2.2.2.2 Televisión por cable. Ingresos de las empresas por tipo de facturación y personal ocupado. Datos trimestrales**

Trimestre	Ingresos facturados en miles de pesos				Facturación promedio mensual en pesos por abonado (²)	Cantidad de personas ocupadas
	Total	Abonos, adicionales e instalaciones	Publicidad (¹)	Otros		
<b>2007</b>	<b>2.655.682</b>	<b>2.205.352</b>	<b>59.456</b>	<b>390.874</b>	<b>///</b>	<b>///</b>
1°	614.077	519.997	9.936	84.144	56,3	7.339
2°	648.661	535.060	14.532	99.069	58,2	7.203
3°	676.090	555.823	16.480	103.787	60,0	7.269
4°	716.854	594.472	18.508	103.874	62,8	7.221
<b>2008</b>	<b>4.473.719</b>	<b>3.705.548</b>	<b>46.016</b>	<b>722.156</b>	<b>///</b>	<b>///</b>
1°	948.557	780.123	7.357	161.078	66,0	8.103
2°	1.047.678	867.261	10.301	170.117	71,6	8.516
3°	1.178.470	980.754	12.532	185.184	78,2	9.327
4°	1.299.014	1.077.410	15.827	205.777	84,1	9.855
<b>2009</b>						
1°	1.363.532	1.125.220	9.169	229.143	83,5	10.355

(¹) Corresponde a los ingresos por publicidad contratada directamente con la empresa de TV por cable. No se incluye la publicidad de las señales de cable.

(²) Estos datos no hacen mención al valor del abono sino a la facturación promedio por abonado que las empresas perciben, las que realizan una previsión por incobrabilidad.

## 2. COMERCIO Y SERVICIOS

### 2.2.3. Empresas de trabajo temporario

Las empresas de trabajo temporario prestan un servicio de intermediación en el mercado laboral, suministrando personal para el desarrollo de tareas eventuales a las empresas que requieren contar con mano de obra por

períodos limitados de tiempo. El relevamiento tiene alcance nacional al incluir la totalidad de las empresas registradas en la Dirección de Inspecciones y Relaciones Individuales del Trabajo, dependiente del Ministerio de Trabajo.

**Cuadro 2.2.3.1 Empresas de trabajo temporario. Principales variables**

Período	Cantidad de personas ocupadas (*)	Miles de horas facturadas (*)	Salarios brutos devengados (*)	Ingresos devengados (*)
miles de pesos				
2005	80.596	11.564	76.189	134.803
2006	88.243	12.881	102.135	191.989
2007	96.117	13.182	129.324	238.551
2008	96.366	13.404	157.262	299.642
2008 Mar	106.071	14.606	145.542	286.144
Abr	106.513	14.343	157.744	307.248
May	102.479	14.089	157.677	307.069
Jun	99.921	13.348	199.615	319.941
Jul	93.745	13.546	155.177	316.124
Ago	91.154	13.277	149.466	305.779
Sep	89.673	12.882	149.015	311.776
Oct	88.048	12.415	151.743	297.212
Nov	82.514	11.340	136.246	273.806
Dic	85.762	11.351	191.035	299.689
2009 Ene	81.024	11.179	136.051	267.387
Feb	77.428	9.919	128.145	248.489
Mar	76.347	9.895	127.420	246.027

(\*) Personal ocupado que percibió salarios en cada uno de los meses, incluidos los que no trabajaron el mes completo. Se excluye al personal que cumple funciones en la propia Agencia. (\*\*) Total de horas facturadas por el personal ocupado en cada uno de los meses. En el caso de los trabajadores mensualizados se estableció una base de doscientas horas mensuales, computándose la parte proporcional de las mismas en los casos en que el personal no haya completado el mes, en función de los días trabajados. (\*\*) Monto en pesos de los sueldos y salarios devengados en cada uno de los meses, independientemente de que se haya efectivizado su pago. Comprende los pagos remunerativos tales como básicos de convenio, aguinaldo, comisiones, premios, bonificaciones, horas extras, vacaciones, enfermedad y toda otra retribución en dinero o especie abonada y sobre el cual corresponda realizar aportes jubilatorios. Asimismo incluye los pagos no remunerativos, como vales de almuerzo, vales alimentarios, servicios médicos, etc. No incluye las asignaciones familiares, indemnizaciones y contribuciones patronales. (\*\*) Monto de los ingresos devengados en cada uno de los meses por el suministro de personal a terceros, independientemente de que se haya efectivizado su pago. No incluye IVA. **Nota:** los valores anuales corresponden a los promedios en el caso de las personas ocupadas y a los totales en el resto de las variables. Los salarios correspondientes a los meses de junio y diciembre de cada año incluyen los aguinaldos devengados.

**Gráfico 2.2.3.1 Horas facturadas por el personal ocupado por empresas de trabajo temporario**

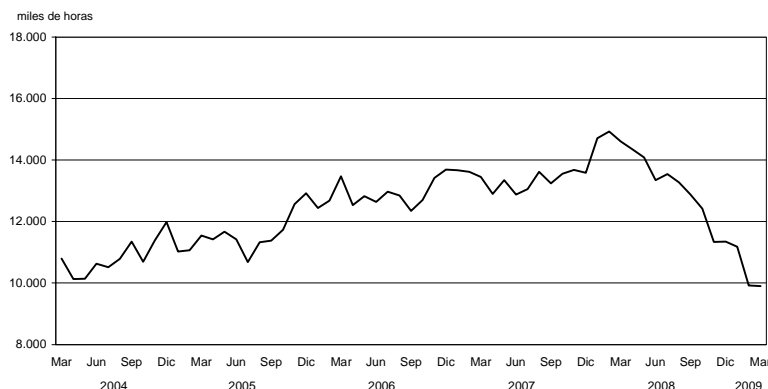

**Cuadro 2.2.3.2 Horas trabajadas por el personal ocupado por empresas de trabajo temporario, clasificado según tarea realizada**

Período	Total	Operarios	Administrativos	Vendedores	Otros
miles de horas facturadas					
2005	11.564	6.876	2.886	612	1.190
2006	14.021	8.281	3.509	698	1.533
2007	13.182	7.644	3.182	588	1.768
2008	13.404	7.646	3.073	541	2.144
2008 Mar	14.606	8.497	3.326	527	2.256
Abr	14.343	8.298	3.381	491	2.173
May	14.089	8.282	3.248	471	2.088
Jun	13.348	7.640	3.150	488	2.070
Jul	13.546	7.771	3.024	506	2.245
Ago	13.277	7.526	2.947	568	2.235
Sep	12.882	7.321	2.931	555	2.075
Oct	12.415	7.109	2.773	603	1.930
Nov	11.340	6.335	2.599	532	1.874
Dic	11.351	5.824	2.752	634	2.141
2009 Ene	11.179	5.333	3.502	527	1.817
Feb	9.919	5.258	2.473	453	1.734
Mar	9.895	5.305	2.398	436	1.757

**Cuadro 2.2.3.3 Ingresos de las empresas de trabajo temporario, según rama de actividad**

Período	Total	Industria manufacturera	Comercio mayorista y minorista	Transporte, correo, bancos, seguros y hoteles	Actividades afines al turismo, bares, hoteles	Otros
miles de pesos						
2005	134.803	69.792	17.050	22.560	...	25.401
2006	191.988	102.355	25.322	31.339	2.340	30.632
2007	238.551	126.895	31.913	36.891	3.985	38.867
2008	299.642	149.874	40.729	34.901	14.311	59.827
2008 Mar	286.144	140.619	37.946	45.587	3.703	58.289
Abr	307.248	154.260	42.050	47.485	3.492	59.960
May	307.069	154.748	43.165	46.635	3.607	58.915
Jun	319.941	158.014	42.184	47.533	3.207	69.003
Jul	316.124	160.447	45.115	48.797	2.632	59.133
Ago	305.779	152.578	41.397	45.244	3.116	63.443
Sep	311.776	155.683	43.337	46.167	3.671	62.918
Oct	297.212	147.204	37.875	4.250	43.602	64.280
Nov	273.806	142.451	35.983	3.591	41.280	50.501
Dic	299.689	140.753	44.908	4.485	47.535	62.008
2009 Ene	297.212	148.897	45.803	3.616	44.859	54.036
Feb	273.806	133.390	40.862	6.131	40.302	53.121
Mar	299.689	165.309	38.095	3.636	39.617	53.032

## 2. COMERCIO Y SERVICIOS

### 2.3. Comercio

**E**l INDEC realiza tres relevamientos al sector comercio: la encuesta de supermercados, desde el año 1996, con periodicidad mensual y cobertura nacional; la encuesta de centros de compras, desde el año 1997, con datos de los establecimientos ubicados en el Gran Buenos Aires, con periodicidad mensual y la encuesta de comercios de electrodomésticos y artículos para el hogar, desde diciembre del año 2001, cuya información se recopila trimestralmente a un conjunto de empresas cuya administración central se encuentra ubicada en el Gran Buenos Aires.

La evolución de la actividad se capta principalmente a través de las variaciones de las ventas a precios corrientes por grupos de artículos, además de otras variables de interés como son el nivel de empleo y las ventas por metro cuadrado. Se calculan las ventas a precios constantes (para las encuestas de supermercados y centros de compras se consideran los precios de 1997; en el caso de la

encuesta de electrodomésticos los precios de 2003) que, a partir de la aplicación de índices de precios adecuados a las ventas a precios corrientes, reflejan en sus variaciones la evolución de los volúmenes vendidos.

La longitud de las series de supermercados y centros de compras hace posible la desestacionalización de los datos de ventas a precios constantes, por el método X-12 ARIMA. El objetivo de la desestacionalización de series económicas es el de poder estimar y eliminar de la serie original, en la forma más precisa posible, las variaciones estacionales y las debidas a los días de actividad y a los feriados móviles, de manera que se pueda observar más claramente la evolución de la serie económica en el tiempo. Cabe aclarar que, debido a las características del método utilizado, las componentes estimadas sufren modificaciones cada vez que un nuevo dato se incorpora a la serie original.

**Cuadro 2.3.1.1 Centros de compras. Ventas a precios de 2004.**  
**Series desestacionalizada y tendencia ciclo. Variaciones porcentuales**

Período	Variación %		
	respecto al período anterior		respecto a igual período del año anterior
	Desestacionalizada	Tendencia ciclo	Desestacionalizada
2008 Jul	- 1,9	0,3	19,1
Ago	- 0,3	- 0,1	15,9
Sep	3,7	- 0,3	19,5
Oct	- 4,7	- 0,5	10,7
Nov	- 2,5	- 0,6	6,7
Dic	7,4	- 0,7	14,9
2009 Ene	- 9,6	- 0,6	- 0,1
Feb	4,6	- 0,5	5,9
Mar	- 4,5	- 0,3	- 3,8
Abr	3,4	- 0,2	- 3,0
May	6,4	--	2,4
Jun	11,9	0,1	12,5
Jul *	- 15,2	0,1	- 2,9

**Gráfico 2.3.1.1 Ventas a precios constantes y tendencia ciclo en centros de compras**

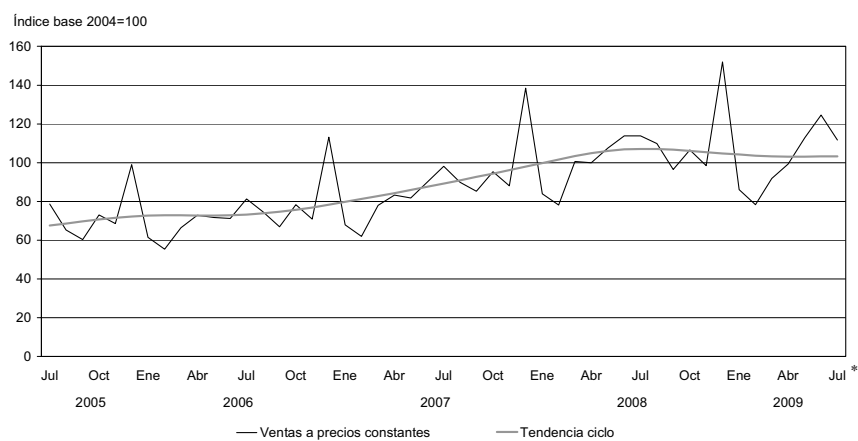

2. COMERCIO Y SERVICIOS

**Cuadro 2.3.1.2 Centros de compras.  
Ventas a precios corrientes y variaciones porcentuales**

Período	Ventas totales en millones de pesos	Variación %		
		respecto al período anterior	respecto a igual período del año anterior	del acumulado desde enero hasta cada mes del mismo año respecto a igual acumulado del año anterior
2004	2.975,9	33,6	///	///
2005	3.813,9	28,3	///	///
2006	4.752,2	24,6	///	///
2007	6.089,3	28,1	///	///
2008 Jul	674,8	0,6	19,6	26,3
Ago	648,4	- 3,9	27,3	26,4
Sep	572,5	- 11,7	17,5	25,4
Oct	636,7	11,2	16,6	24,4
Nov	591,0	- 7,2	15,1	23,5
Dic	919,6	55,6	13,3	22,1
2009 Ene	519,0	- 43,6	6,6	6,6
Feb	472,0	- 9,1	4,9	5,8
Mar	553,0	17,2	- 4,7	1,8
Abr	601,5	8,8	3,8	2,3
May	686,9	14,2	9,8	4,0
Jun	759,7	10,6	13,3	5,9
Jul *	684,1	- 9,9	1,4	5,1

**Gráfico 2.3.1.2 Ventas a precios corrientes en centros de compras**

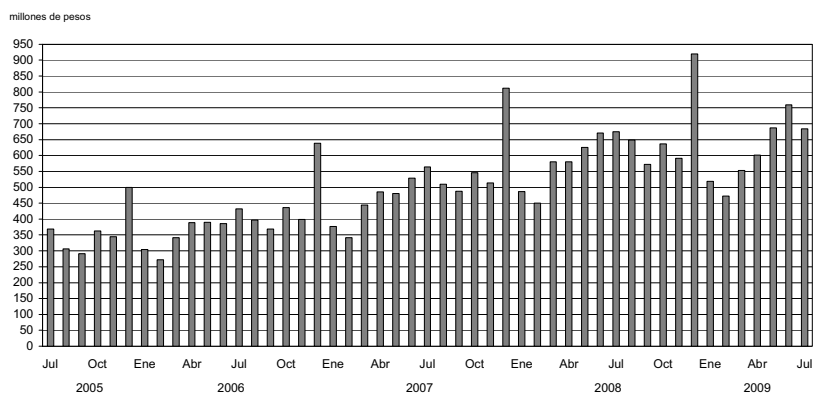

**Cuadro 2.3.1.3 Centros de compras. Cantidad de locales activos, área bruta locativa, ventas por local y por metro cuadrado a precios corrientes y espectadores de cine**

Periodo		Cantidad de centros de compras	Cantidad de locales activos con volumen de ventas disponibles	Área bruta locativa de los locales activos con volumen de ventas disponibles	Ventas promedio por local activo	Ventas promedio por m <sup>2</sup>	Espectadores de cine
				m <sup>2</sup>	miles de pesos	pesos	
<b>Total</b>							
2008	Jun	32	2.290	411.565	292,9	1.630	1.154.871
	Jul	32	2.284	408.398	295,4	1.652	2.042.962
	Ago	32	2.279	408.467	284,5	1.587	1.891.773
	Sep	32	2.272	407.944	252,0	1.403	1.023.461
	Oct	32	2.276	409.150	279,7	1.556	731.395
	Nov	32	2.270	407.899	260,4	1.449	699.292
2009	Dic	32	2.278	407.045	403,7	2.259	1.062.662
	Ene	32	2.264	405.898	229,3	1.279	1.153.820
	Feb	32	2.265	405.755	208,4	1.163	1.054.392
	Mar	32	2.266	405.155	244,1	1.365	905.544
	Abr	32	2.269	406.624	265,1	1.479	969.985
	May	33	2.421	465.053	283,7	1.477	991.707
	Jun	33	2.429	465.140	312,8	1.633	1.036.320
<b>Ciudad de Buenos Aires</b>							
2008	Jun	17	1.162	169.056	272,3	1.871	467.409
	Jul	17	1.158	168.404	286,5	1.970	741.353
	Ago	17	1.156	168.412	266,5	1.829	727.858
	Sep	17	1.157	169.059	242,6	1.660	391.013
	Oct	17	1.159	169.554	263,6	1.802	299.880
	Nov	17	1.158	168.732	255,1	1.751	299.276
2009	Dic	17	1.158	167.168	387,9	2.687	396.267
	Ene	17	1.145	166.016	213,6	1.473	458.866
	Feb	17	1.144	166.137	190,5	1.312	480.553
	Mar	17	1.144	165.894	230,6	1.590	446.939
	Abr	17	1.146	166.004	257,8	1.780	464.393
	May	18	1.281	191.783	265,2	1.771	472.775
	Jun	18	1.289	192.449	295,9	1.982	468.346
<b>24 partidos de la provincia de Buenos Aires</b>							
2008	Jun	15	1.128	242.509	314,2	1.461	687.462
	Jul	15	1.126	239.994	304,7	1.429	1.301.609
	Ago	15	1.123	240.055	303,1	1.418	1.163.915
	Sep	15	1.115	238.885	236,7	1.222	636.448
	Oct	15	1.117	239.596	296,5	1.382	431.515
	Nov	15	1.112	239.167	265,8	1.236	400.016
2009	Dic	15	1.120	239.877	420,0	1.961	666.395
	Ene	15	1.119	239.882	245,3	1.144	694.954
	Feb	15	1.121	239.618	226,5	1.060	573.839
	Mar	15	1.122	239.261	257,7	1.209	458.605
	Abr	15	1.123	240.620	272,5	1.272	505.592
	May	15	1.140	273.270	304,6	1.271	518.932
	Jun	15	1.140	272.691	331,8	1.387	567.974

## 2. COMERCIO Y SERVICIOS

**Cuadro 2.3.1.4 Centros de compras. Ventas a precios corrientes por rubro, según jurisdicción**

Período		Total	Indumentaria calzado y marroquinería	Ropa y accesorios deportivos	Amoblamientos, decoración y textiles para el hogar	Patio de comidas, alimentos y kioscos
<b>Total del Gran Buenos Aires</b>				miles de pesos		
2008	Jun	670.684	314.381	49.964	30.469	70.629
	Jul	674.776	294.533	48.407	33.034	86.232
	Ago	648.392	265.891	51.341	31.728	82.726
	Sep	572.494	251.064	47.059	31.392	65.014
	Oct	636.705	292.674	51.036	29.782	63.198
	Nov	591.027	282.240	41.020	27.294	62.579
	Dic	919.595	460.563	68.658	37.458	84.038
	2009 Ene	519.045	219.572	36.750	23.881	65.851
	Feb	471.950	201.225	34.306	24.129	62.922
	Mar	553.023	241.882	44.113	31.480	64.665
	Abr	601.451	291.006	46.100	30.098	66.654
	May	686.934	329.515	53.241	31.602	74.843
	Jun	759.696	366.043	59.562	34.328	73.221
<b>Ciudad de Buenos Aires</b>						
2008	Jun	316.293	178.901	18.246	13.090	34.571
	Jul	331.733	176.967	19.294	15.570	43.150
	Ago	308.050	155.196	20.651	15.590	40.526
	Sep	280.676	148.323	19.501	15.050	33.945
	Oct	305.527	165.584	21.070	13.324	33.710
	Nov	295.404	164.172	17.432	13.615	34.354
	Dic	449.183	254.237	28.958	18.664	43.225
	2009 Ene	244.604	122.143	14.698	11.139	33.292
	Feb	217.988	106.375	13.203	11.306	31.828
	Mar	263.842	135.797	16.658	13.567	34.104
	Abr	295.436	167.106	18.254	14.150	34.505
	May	339.661	185.009	21.226	13.690	40.695
	Jun	381.428	209.634	23.862	14.941	40.307
<b>24 partidos de la provincia de Buenos Aires</b>						
2008	Jun	354.391	135.480	31.718	17.379	36.058
	Jul	343.043	117.566	29.113	17.464	43.082
	Ago	340.342	110.695	30.690	16.138	42.200
	Sep	291.818	102.741	27.558	16.342	31.069
	Oct	331.178	127.090	29.966	16.458	29.488
	Nov	295.623	118.068	23.588	13.679	28.225
	Dic	470.412	206.326	39.700	18.794	40.813
	2009 Ene	274.441	97.429	22.052	12.742	32.559
	Feb	253.962	94.850	21.103	12.823	31.094
	Mar	289.181	106.085	27.455	17.913	30.561
	Abr	306.015	123.900	27.846	15.948	32.149
	May	347.273	144.506	32.015	17.912	34.148
	Jun	378.268	156.409	35.700	19.387	32.914

Cuadro 2.3.1.4

Electrónicos, CD, electrodo- mésticos y computación	Juguetería	Librería y papelería	Diversión y esparcimiento	Perfumería y farmacia	Otros
miles de pesos					
112.044	6.555	8.750	22.362	18.485	37.045
103.691	8.032	9.160	35.373	19.003	37.311
105.509	13.163	9.220	34.240	18.645	35.929
94.093	5.284	7.817	19.380	19.086	32.305
114.658	5.797	8.418	15.698	22.088	33.356
104.600	6.024	7.659	11.921	17.357	30.333
131.473	19.787	16.084	19.324	33.827	48.383
83.000	9.986	9.595	23.669	18.614	28.127
73.429	4.689	8.534	21.709	15.051	25.956
92.202	5.100	9.999	17.883	16.888	28.811
87.010	4.971	8.302	21.404	18.668	27.238
101.513	6.393	9.473	22.366	19.374	38.614
116.608	6.711	10.123	23.284	22.425	47.391
34.750	2.714	4.902	7.744	12.425	8.950
31.984	3.775	5.342	12.340	13.248	10.063
30.947	5.745	5.321	11.371	12.931	9.772
27.920	2.529	4.524	6.661	12.739	9.484
33.229	2.518	4.679	5.875	14.815	10.723
31.229	2.718	4.372	5.620	12.077	9.815
40.547	8.892	9.193	6.578	23.417	15.472
24.701	3.803	5.451	7.783	12.745	8.849
22.666	1.967	4.688	7.633	10.054	8.268
27.799	2.304	5.886	6.714	11.309	9.704
26.256	2.209	4.477	6.498	13.159	8.822
31.638	3.051	5.743	8.016	13.261	17.332
36.846	3.182	5.904	7.914	15.043	23.795
77.294	3.841	3.848	14.618	6.060	28.095
71.707	4.257	3.818	23.033	5.755	27.248
74.562	7.418	3.899	22.869	5.714	26.157
66.173	2.755	3.293	12.719	6.347	22.821
81.429	3.279	3.739	9.823	7.273	22.633
73.371	3.306	3.287	6.301	5.280	20.518
90.926	10.895	6.891	12.746	10.410	32.911
58.299	6.183	4.144	15.886	5.869	19.278
50.763	2.722	3.846	14.076	4.997	17.688
64.403	2.796	4.113	11.169	5.579	19.107
60.754	2.762	3.825	14.906	5.509	18.416
69.875	3.342	3.730	14.350	6.113	21.282
79.762	3.529	4.219	15.370	7.382	23.596

2. COMERCIO Y SERVICIOS

**Cuadro 2.3.2.1 Supermercados. Ventas a precios de 2008.**  
**Serie desestacionalizada y tendencia ciclo. Variaciones porcentuales**

Periodo	Variación %			
	respecto al periodo anterior		respecto a igual periodo del año anterior	
	Desestacionalizada	Tendencia ciclo	Desestacionalizada	
2008	Jul	1,8	1,4	30,0
	Ago	1,1	1,2	27,9
	Sep	1,9	1,1	26,9
	Oct	1,0	0,9	26,2
	Nov	0,1	0,8	22,7
	Dic	-3,2	0,8	12,9
2009	Ene	4,8	0,7	19,2
	Feb	-0,1	0,8	16,0
	Mar	--	0,9	12,8
	Abr	2,5	1,0	17,7
	May	-0,1	1,1	11,0
	Jun	1,7	1,1	12,0
	Jul *	3,3	1,0	13,6

**Gráfico 2.3.2 Ventas a precios constantes y tendencia ciclo en supermercados**

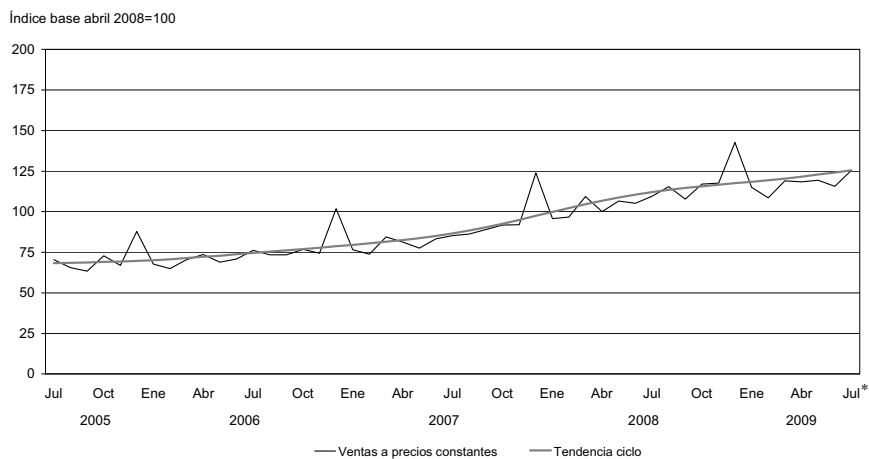

**Cuadro 2.3.2.2 Supermercados.**  
**Ventas a precios corrientes y variaciones porcentuales**

Período	Ventas totales en millones de pesos	Variación %		
		respecto al período anterior	respecto a igual período del año anterior	del acumulado desde enero hasta cada mes del mismo año respecto a igual acumulado del año anterior
2004	18.254,6	10,3	///	///
2005	20.917,7	14,6	///	///
2006	24.633,0	17,8	///	///
2007	32.061,3	30,2	///	///
2008	43.152,0	34,6	///	///
2008 Jul	3.545,6	3,1	32,0	37,6
Ago	3.785,2	6,8	37,0	37,5
Sep	3.547,5	-6,3	27,5	36,3
Oct	3.873,6	9,2	33,9	36,0
Nov	3.919,9	1,2	37,2	36,1
Dic	4.763,8	21,5	23,5	34,6
2009 Ene	3.836,8	-19,5	27,6	27,6
Feb	3.617,2	-5,7	18,1	22,8
Mar	3.984,4	10,2	13,9	19,5
Abr	3.970,7	-0,3	22,4	20,2
May	4.024,8	1,4	16,3	19,4
Jun	3.907,1	-2,9	13,6	18,4
Jul *	4.266,5	9,2	20,3	18,7

**Cuadro 2.3.2.3 Supermercados. Cantidad de cadenas relevadas, bocas de  
 expendio, personal ocupado asalariado y sueldos y salarios brutos por categoría**

Período	Cantidad de cadenas relevadas	Cantidad de bocas de expendio	Personal ocupado		Sueldos y salarios brutos	
			Gerentes, supervisores y otro personal jerárquico	Cajeros, administrativos, repositoros y otros	Gerentes, supervisores y otro personal jerárquico	Cajeros, administrativos, repositoros y otros
			número de personas		miles de pesos	
2008 Jun (1)	69	1.546	10.964	86.705	64.454	232.632
Jul	69	1.549	10.966	86.728	45.584	170.997
Ago	69	1.558	11.112	87.008	46.053	172.666
Sep	69	1.562	11.167	87.263	47.612	175.962
Oct	69	1.570	10.968	87.385	47.417	177.443
Nov	69	1.578	11.028	88.375	48.083	166.498
Dic (1)	69	1.591	11.022	90.179	73.314	272.694
2009 Ene	69	1.595	11.139	90.178	53.225	187.498
Feb	69	1.598	11.285	88.791	49.789	174.565
Mar	69	1.599	11.078	88.114	69.762	174.289
Abr	69	1.600	11.055	88.091	54.312	188.364
May	69	1.608	11.087	86.514	57.050	179.856
Jun (1)	69	1.608	10.958	86.581	87.096	279.072

(1) En los meses de junio y diciembre se incluye el aguinaldo.

## 2. COMERCIO Y SERVICIOS

**Cuadro 2.3.2.4 Supermercados. Ventas totales, ventas por metro cuadrado y ventas por operación según jurisdicción**

	Periodo	Ventas totales en miles de pesos	Superficie cubierta en m <sup>2</sup>	Ventas en pesos por m <sup>2</sup>	Número de operaciones	Ventas por operación en pesos
<b>Total</b>						
	2008 Jun	3.439.756	2.319.710	1.483	59.278.749	58,0
	Jul	3.545.598	2.321.847	1.527	62.095.058	57,1
	Ago	3.785.241	2.332.869	1.623	63.165.468	59,9
	Sep	3.547.515	2.343.595	1.514	59.803.850	59,3
	Oct	3.873.591	2.372.719	1.633	63.111.392	61,4
	Nov	3.919.915	2.398.330	1.634	61.776.519	63,5
	Dic	4.763.833	2.430.491	1.960	69.376.478	68,7
	2009 Ene	3.836.771	2.433.796	1.576	58.533.447	65,5
	Feb	3.617.195	2.435.297	1.485	54.643.416	66,2
	Mar	3.984.448	2.435.711	1.636	58.061.931	68,6
	Abr	3.970.675	2.437.506	1.629	57.692.735	68,8
	May	4.024.766	2.448.023	1.644	56.935.407	70,7
	Jun	3.907.118	2.449.793	1.595	55.530.577	70,4
<b>Ciudad de Buenos Aires</b>						
	2008 Jun	639.863	365.427	1.751	11.669.155	54,8
	Jul	655.803	365.427	1.795	12.816.069	51,2
	Ago	686.657	369.690	1.857	12.708.813	54,0
	Sep	663.160	371.640	1.784	12.199.547	54,4
	Oct	709.422	371.640	1.909	12.772.306	55,5
	Nov	706.343	371.904	1.899	12.446.892	56,7
	Dic	798.876	371.904	2.148	12.981.534	61,5
	2009 Ene	632.893	372.451	1.699	10.587.858	59,8
	Feb	618.432	372.656	1.660	10.430.863	59,3
	Mar	729.640	372.656	1.958	12.010.848	60,7
	Abr	738.421	372.656	1.982	11.740.981	62,9
	May	746.649	382.152	1.954	12.006.079	62,2
	Jun	727.055	382.152	1.903	11.343.809	64,1
<b>24 partidos de la provincia de Buenos Aires (1)</b>						
	2008 Jun	915.146	656.592	1.394	13.696.138	66,8
	Jul	935.386	656.592	1.425	14.377.912	65,1
	Ago	1.005.917	659.923	1.524	15.057.139	66,8
	Sep	928.480	659.923	1.407	14.117.679	65,8
	Oct	1.035.998	663.234	1.562	15.222.458	68,1
	Nov	1.070.818	676.755	1.582	15.281.421	70,1
	Dic	1.303.955	680.925	1.915	17.515.987	74,4
	2009 Ene	996.697	681.755	1.462	13.608.751	73,2
	Feb	898.993	681.755	1.319	12.092.444	74,3
	Mar	1.012.570	681.755	1.485	12.481.050	81,1
	Abr	993.946	681.755	1.458	12.812.163	77,6
	May	1.022.064	681.755	1.499	12.619.974	81,0
	Jun	965.619	681.755	1.416	12.310.837	78,4
<b>Resto de Buenos Aires</b>						
	2008 Jun	406.703	329.830	1.233	7.251.399	56,1
	Jul	429.267	329.830	1.301	7.763.752	55,3
	Ago	458.557	330.550	1.387	8.122.991	56,5
	Sep	429.177	330.550	1.298	7.714.918	55,6
	Oct	471.541	332.447	1.418	8.227.964	57,3
	Nov	470.609	332.447	1.416	7.748.730	60,7
	Dic	601.492	331.920	1.812	9.109.787	66,0
	2009 Ene	516.127	331.920	1.555	8.327.527	62,0
	Feb	544.396	331.920	1.640	8.094.037	67,3
	Mar	550.349	332.334	1.656	8.048.803	68,4
	Abr	539.749	334.129	1.615	7.833.345	68,9
	May	540.519	334.129	1.618	7.575.958	71,3
	Jun	522.431	334.129	1.564	7.395.722	70,6

Cuadro 2.3.2.4

	Período	Ventas totales en miles de pesos	Superficie cubierta en m <sup>2</sup>	Ventas en pesos por m <sup>2</sup>	Número de operaciones	Ventas por operación en pesos	
<b>Córdoba</b>							
	2008	Jun	230.689	174.086	1.325	3.885.383	59,4
		Jul	232.174	174.086	1.334	3.979.565	58,3
		Ago	254.966	174.086	1.465	4.153.188	61,4
		Sep	242.121	181.946	1.331	3.984.706	60,8
		Oct	265.889	204.600	1.300	4.209.864	63,2
		Nov	265.827	207.849	1.279	4.107.253	64,7
	2009	Dic	329.599	208.224	1.583	4.733.043	69,6
		Ene	267.664	208.358	1.285	4.199.972	63,7
		Feb	248.881	209.654	1.187	3.950.338	63,0
		Mar	264.366	209.654	1.261	4.128.786	64,0
		Abr	271.803	209.654	1.296	4.110.127	66,1
		May	270.751	210.675	1.285	3.937.323	68,8
	Jun	264.622	210.675	1.256	3.867.461	68,4	
<b>Chubut</b>							
	2008	Jun	107.943	46.133	2.340	1.589.816	67,9
		Jul	111.952	46.133	2.427	1.679.982	66,6
		Ago	118.814	46.133	2.575	1.688.363	70,4
		Sep	111.251	46.133	2.412	1.676.630	66,4
		Oct	120.292	46.133	2.608	1.709.988	70,3
		Nov	121.102	46.133	2.625	1.724.734	70,2
	2009	Dic	143.987	46.133	3.121	1.803.546	79,8
		Ene	122.352	48.333	2.531	1.726.858	70,9
		Feb	112.048	48.333	2.318	1.569.162	71,4
		Mar	122.581	48.333	2.536	1.662.473	73,7
		Abr	121.619	48.333	2.516	1.622.725	74,9
		May	122.269	48.333	2.530	1.583.986	77,2
	Jun	120.312	48.333	2.489	1.554.385	77,4	
<b>Entre Ríos</b>							
	2008	Jun	57.428	40.791	1.408	1.286.476	44,6
		Jul	63.337	40.791	1.553	1.375.084	46,1
		Ago	66.958	40.791	1.641	1.274.662	52,5
		Sep	63.780	41.707	1.529	1.237.298	51,5
		Oct	70.024	42.122	1.662	1.284.462	54,5
		Nov	69.809	42.122	1.657	1.239.910	56,3
	2009	Dic	88.823	44.404	2.000	1.380.579	64,3
		Ene	71.898	44.404	1.619	1.211.897	59,3
		Feb	66.953	44.404	1.508	1.166.433	57,4
		Mar	70.489	44.404	1.587	1.257.484	56,1
		Abr	70.677	44.404	1.592	1.231.881	57,4
		May	72.179	44.404	1.626	1.196.853	60,3
	Jun	72.594	44.404	1.635	1.209.717	60,0	
<b>Mendoza</b>							
	2008	Jun	229.083	165.106	1.387	5.015.462	45,7
		Jul	238.612	166.473	1.433	4.853.610	49,2
		Ago	251.023	166.473	1.508	4.906.484	51,2
		Sep	229.735	166.473	1.380	4.435.981	51,8
		Oct	248.518	166.473	1.493	4.404.836	56,4
		Nov	251.264	166.473	1.509	4.316.722	58,2
	2009	Dic	290.503	166.473	1.745	4.738.893	61,3
		Ene	243.583	166.473	1.463	4.123.248	59,1
		Feb	230.344	166.473	1.384	3.689.213	62,4
		Mar	254.665	166.473	1.530	3.959.271	64,3
		Abr	255.258	166.473	1.533	3.904.257	65,4
		May	259.756	166.473	1.560	3.910.105	66,4
	Jun	249.367	166.473	1.498	3.804.733	65,5	

(sigue)

## 2. COMERCIO Y SERVICIOS

Cuadro 2.3.2.4 (continuación)

Periodo		Ventas totales en miles de pesos	Superficie cubierta en m <sup>2</sup>	Ventas en pesos por m <sup>2</sup>	Número de operaciones	Ventas por operación en pesos	
<b>Neuquén</b>							
2008	Jun	113.993	65.059	1.752	1.750.364	65,1	
	Jul	122.285	65.059	1.880	1.922.890	63,6	
	Ago	126.190	65.059	1.940	1.931.328	65,3	
	Sep	118.492	65.059	1.821	1.852.866	64,0	
	Oct	123.969	65.059	1.905	1.931.872	64,2	
	Nov	126.062	65.059	1.938	1.927.070	65,4	
	Dic	156.864	73.335	2.139	2.164.730	72,5	
	2009	Ene	129.821	73.335	1.770	1.880.354	69,0
		Feb	120.893	73.335	1.649	1.781.983	67,8
		Mar	130.336	73.335	1.777	1.880.984	69,3
		Abr	128.381	73.335	1.751	1.827.963	70,2
		May	129.729	73.335	1.769	1.727.418	75,1
Jun		128.120	75.055	1.707	1.736.707	73,8	
<b>Salta</b>							
2008	Jun	46.833	33.748	1.388	959.684	48,8	
	Jul	47.376	33.748	1.404	1.007.995	47,0	
	Ago	51.253	33.748	1.519	1.013.665	50,6	
	Sep	48.488	33.748	1.437	956.666	50,7	
	Oct	53.247	33.748	1.578	997.564	53,4	
	Nov	51.865	33.748	1.537	961.722	53,9	
	Dic	67.795	33.748	2.009	1.090.672	62,2	
	2009	Ene	52.440	33.748	1.554	959.559	54,7
		Feb	48.664	33.748	1.442	876.889	55,5
		Mar	53.875	33.748	1.596	942.820	57,1
		Abr	54.372	33.748	1.611	932.082	58,3
		May	53.051	33.748	1.572	903.967	58,7
Jun		53.680	33.748	1.591	909.839	59,0	
<b>Santa Fe</b>							
2008	Jun	181.155	139.552	1.298	2.939.214	61,6	
	Jul	184.147	139.552	1.320	3.004.493	61,3	
	Ago	197.371	139.552	1.414	3.086.406	63,9	
	Sep	183.084	139.552	1.312	2.874.608	63,7	
	Oct	196.814	139.552	1.410	3.001.051	65,6	
	Nov	199.021	139.552	1.426	2.938.658	67,7	
	Dic	248.351	139.552	1.780	3.337.741	74,4	
	2009	Ene	188.264	139.552	1.349	2.586.524	72,8
		Feb	174.723	139.552	1.252	2.386.289	73,2
		Mar	192.337	139.552	1.378	2.573.083	74,7
		Abr	195.711	139.552	1.402	2.566.700	76,3
		May	202.809	139.552	1.453	2.575.809	78,7
Jun		199.916	139.552	1.433	2.512.625	79,6	
<b>Tucumán</b>							
2008	Jun	70.316	53.585	1.312	1.290.339	54,5	
	Jul	67.931	53.585	1.268	1.274.922	53,3	
	Ago	76.256	53.585	1.423	1.368.045	55,7	
	Sep	71.353	53.585	1.332	1.283.055	55,6	
	Oct	77.408	53.585	1.445	1.303.859	59,4	
	Nov	83.384	53.585	1.556	1.327.559	62,8	
	Dic	106.246	60.230	1.764	1.542.511	68,9	
	2009	Ene	99.126	60.230	1.646	1.265.427	78,3
		Feb	71.294	60.230	1.184	1.192.245	59,8
		Mar	81.023	60.230	1.345	1.270.299	63,8
		Abr	82.433	60.230	1.369	1.283.296	64,2
		May	82.782	60.230	1.374	1.281.094	64,6
Jun		81.814	60.230	1.358	1.276.412	64,1	

(sigue)

Cuadro 2.3.2.4 (conclusión)

	Periodo	Ventas totales en miles de pesos	Superficie cubierta en m <sup>2</sup>	Ventas en pesos por m <sup>2</sup>	Número de operaciones	Ventas por operación en pesos
<b>Otras provincias del Norte <sup>(2)</sup></b>						
	2008 Jun	115.436	91.423	1.263	2.348.568	49,2
	Jul	115.808	91.423	1.267	2.345.183	49,4
	Ago	128.171	91.423	1.402	2.331.604	55,0
	Sep	119.650	91.423	1.309	2.273.788	52,6
	Oct	133.166	92.270	1.443	2.356.347	56,5
	Nov	134.892	94.270	1.431	2.279.926	59,2
	Dic	179.460	103.710	1.730	2.810.055	63,9
	2009 Ene	138.069	103.710	1.331	2.361.123	58,5
	Feb	129.558	103.710	1.249	2.152.867	60,2
	Mar	138.164	103.710	1.332	2.279.834	60,6
	Abr	139.769	103.710	1.348	2.373.574	58,9
	May	141.207	103.710	1.362	2.332.334	60,5
	Jun	141.856	103.710	1.368	2.296.851	61,8
<b>Otras provincias del Centro y del Oeste <sup>(3)</sup></b>						
	2008 Jun	104.683	72.237	1.449	2.113.441	49,5
	Jul	109.170	72.507	1.506	2.140.460	51,0
	Ago	114.700	73.047	1.570	1.816.192	63,2
	Sep	106.016	73.047	1.451	1.672.131	63,4
	Oct	114.815	73.047	1.572	1.871.479	61,3
	Nov	117.919	78.447	1.503	1.800.245	65,5
	Dic	146.065	78.447	1.862	2.090.929	69,9
	2009 Ene	118.447	78.041	1.518	1.835.495	64,5
	Feb	106.998	78.041	1.371	1.651.930	64,8
	Mar	117.491	78.041	1.506	1.760.676	66,7
	Abr	116.657	78.041	1.495	1.747.484	66,8
	May	118.934	78.041	1.524	1.709.482	69,6
	Jun	117.774	78.041	1.509	1.716.300	68,6
<b>Otras provincias del Sur <sup>(4)</sup></b>						
	2008 Jun	220.485	86.141	2.560	3.483.310	63,3
	Jul	232.350	86.641	2.682	3.553.141	65,4
	Ago	248.408	88.809	2.797	3.706.588	67,0
	Sep	232.728	88.809	2.621	3.523.977	66,0
	Oct	252.488	88.809	2.843	3.817.342	66,1
	Nov	251.000	89.986	2.789	3.675.677	68,3
	Dic	301.817	91.486	3.299	4.076.471	74,0
	2009 Ene	259.390	91.486	2.835	3.858.854	67,2
	Feb	245.018	91.486	2.678	3.608.723	67,9
	Mar	266.562	91.486	2.914	3.805.520	70,0
	Abr	261.879	91.486	2.863	3.706.157	70,7
	May	262.067	91.486	2.865	3.575.025	73,3
	Jun	261.958	91.536	2.862	3.595.179	72,9

(1) Comprende los siguientes partidos de la provincia de Buenos Aires: Almirante Brown, Avellaneda, Berazategui, Esteban Echeverría, Ezeiza, Florencio Varela, General San Martín, Hurlingham, Ituzaingó, José C. Paz, La Matanza, Lanús, Lomas de Zamora, Malvinas Argentinas, Merlo, Moreno, Morón, Quilmes, San Fernando, San Isidro, San Miguel, Tigre, Tres de Febrero y Vicente López.

(2) Comprende las provincias de Corrientes, Chaco, Formosa, Jujuy, Misiones y Santiago del Estero.

(3) Comprende las provincias de Catamarca, La Rioja, San Juan y San Luis.

(4) Comprende las provincias de La Pampa, Río Negro, Santa Cruz y Tierra del Fuego.

## 2. COMERCIO Y SERVICIOS

**Cuadro 2.3.2.5 Supermercados. Ventas a precios corrientes por grupos de artículos según jurisdicción**

	Período	Total	Bebidas	Almacén	Panadería	Lácteos
<b>Total</b>				miles de pesos		
	2008 Jun	3.439.756	338.249	935.252	99.855	393.474
	Jul	3.545.598	356.826	950.153	103.111	393.934
	Ago	3.785.241	379.106	1.004.525	108.440	434.548
	Sep	3.547.515	362.415	946.349	100.700	426.558
	Oct	3.873.591	408.017	996.388	105.073	451.299
	Nov	3.919.915	459.706	978.371	100.080	453.876
	Dic	4.763.833	745.274	1.164.207	119.899	463.117
	2009 Ene	3.836.771	464.446	917.480	99.732	426.479
	Feb	3.617.195	421.825	906.048	90.249	384.051
	Mar	3.984.448	447.313	1.036.460	108.260	434.872
	Abr	3.970.675	430.688	1.105.352	111.208	424.040
	May	4.024.766	418.453	1.088.327	112.175	430.861
	Jun	3.907.118	398.260	1.078.723	112.171	413.873
<b>Ciudad de Buenos Aires</b>						
	2008 Jun	639.863	70.283	157.167	24.324	79.013
	Jul	655.803	72.457	158.644	24.750	81.212
	Ago	686.657	75.430	163.018	25.845	87.374
	Sep	663.160	74.400	156.550	24.662	88.312
	Oct	709.422	80.950	163.202	25.187	92.408
	Nov	706.343	89.794	157.448	23.986	91.852
	Dic	798.876	126.522	179.792	28.169	87.685
	2009 Ene	632.893	77.066	135.687	21.442	79.319
	Feb	618.432	74.704	145.492	22.161	72.254
	Mar	729.640	87.343	179.015	27.665	86.841
	Abr	738.421	84.241	192.766	28.911	86.495
	May	746.649	83.299	185.958	29.664	88.820
	Jun	727.055	80.423	187.959	29.384	84.187
<b>24 partidos de la provincia de Buenos Aires (¹)</b>						
	2008 Jun	915.146	101.592	248.759	25.304	94.664
	Jul	935.386	106.664	251.779	25.711	96.035
	Ago	1.005.917	114.591	265.754	27.309	106.725
	Sep	928.480	108.673	247.687	24.950	105.202
	Oct	1.035.998	125.816	262.503	25.826	113.220
	Nov	1.070.818	147.099	257.176	25.059	113.692
	Dic	1.303.955	235.063	305.224	30.750	113.485
	2009 Ene	996.697	138.765	230.820	23.609	102.966
	Feb	898.993	120.333	221.062	19.511	91.139
	Mar	1.012.570	131.739	255.599	25.344	104.399
	Abr	993.946	123.629	273.614	26.071	102.597
	May	1.022.064	122.739	270.195	26.689	105.590
	Jun	965.619	109.926	262.739	26.271	99.631
<b>Resto de Buenos Aires</b>						
	2008 Jun	406.703	39.960	109.284	11.772	48.374
	Jul	429.267	42.999	113.073	12.346	49.875
	Ago	458.557	46.325	118.705	13.214	54.685
	Sep	429.177	43.810	111.523	12.067	54.371
	Oct	471.541	49.970	117.151	12.835	57.761
	Nov	470.609	55.566	113.901	12.300	56.514
	Dic	601.492	98.273	142.744	15.992	59.762
	2009 Ene	516.127	69.200	117.506	14.884	60.753
	Feb	544.396	68.367	131.536	15.347	59.209
	Mar	550.349	63.472	144.782	15.923	61.181
	Abr	539.749	59.853	153.120	15.973	59.134
	May	540.519	57.440	148.217	15.637	59.288
	Jun	522.431	54.528	146.017	15.441	57.442

Cuadro 2.3.2.5

Carnes	Verdulería y frutería	Alimentos preparados y rotisería	Artículos de limpieza y perfumería	Indumentaria, calzado y textiles	Electrónica y artículos para el hogar	Otros
miles de pesos						
425.605	138.820	59.519	441.198	103.986	216.893	286.905
462.236	150.861	65.537	471.420	99.821	180.787	310.912
488.128	160.080	68.286	497.079	92.712	190.719	361.618
455.385	161.159	62.296	473.528	78.545	182.357	298.223
492.454	170.584	64.226	523.227	89.072	246.833	326.418
477.190	178.182	64.612	546.495	89.558	228.265	343.580
569.927	206.482	76.638	577.882	112.628	244.751	483.028
470.910	180.575	67.358	550.787	92.078	185.563	381.363
424.855	156.271	55.604	547.379	86.149	160.933	383.831
490.716	165.453	61.648	594.718	85.747	192.159	367.102
503.361	157.253	61.292	564.918	95.970	163.205	353.388
489.097	152.060	62.821	603.883	120.915	204.239	341.935
465.520	147.617	58.406	575.586	116.662	217.300	323.000
76.436	32.369	13.511	80.218	13.513	43.254	49.775
82.180	35.723	14.821	85.406	13.462	34.379	52.769
83.676	36.642	15.685	89.138	12.444	37.815	59.590
81.034	38.330	15.058	85.294	10.290	37.761	51.469
84.827	39.027	15.788	93.503	12.111	47.336	55.083
79.800	39.565	15.796	96.001	11.344	45.068	55.689
89.238	43.365	18.344	96.196	14.020	44.285	71.260
71.514	36.856	15.261	93.732	11.853	33.581	56.582
67.957	33.689	13.164	92.175	10.731	28.427	57.678
82.830	38.793	15.091	106.432	11.075	35.027	59.528
93.646	36.463	14.987	108.038	11.833	28.204	52.837
85.560	35.685	15.447	109.222	15.055	37.138	60.801
82.866	34.185	14.510	103.303	14.957	37.288	57.993
96.152	27.387	15.305	121.182	27.802	75.184	81.815
104.012	29.324	16.302	129.246	26.609	60.522	89.182
109.097	30.836	17.295	136.871	24.798	65.499	107.142
100.976	30.768	14.834	128.189	20.345	62.060	84.796
110.498	32.645	15.528	144.193	23.767	87.639	94.363
107.866	34.449	16.054	154.301	23.943	87.932	103.247
130.814	42.015	19.325	161.883	29.998	87.799	147.599
102.203	35.253	16.660	148.204	23.030	65.290	109.897
87.397	28.752	13.846	135.968	20.954	50.699	109.332
113.694	30.897	15.091	149.891	20.671	63.896	101.349
109.506	28.899	14.894	142.260	23.002	52.332	97.142
111.752	27.985	15.670	153.624	28.884	66.338	92.598
100.104	26.004	14.143	143.923	28.278	68.935	85.665
45.730	16.518	5.584	58.049	12.698	27.422	31.312
52.259	18.612	6.025	63.183	13.442	23.198	34.255
55.989	19.940	6.408	66.647	12.889	24.133	39.622
50.669	20.175	5.931	63.839	11.236	21.916	33.640
54.760	21.174	6.135	70.881	12.793	30.256	37.825
51.960	21.788	6.236	74.123	13.144	25.440	39.637
64.294	26.872	7.823	81.726	16.844	30.674	56.488
58.567	25.399	7.519	78.450	13.404	24.863	45.582
58.317	25.027	6.544	88.487	14.810	23.307	53.445
60.391	23.740	6.294	90.061	12.455	25.430	46.620
62.417	21.866	6.247	81.616	13.728	22.029	43.766
60.121	20.882	6.344	88.653	16.566	27.115	40.256
56.945	19.988	5.828	83.992	15.757	29.282	37.211

(sigue)

## 2. COMERCIO Y SERVICIOS

Cuadro 2.3.2.5 (continuación)

Periodo		Total	Bebidas	Almacén	Panadería	Lácteos	
<b>Córdoba</b>		miles de pesos					
2008	Jun	230.689	22.701	64.293	5.161	29.004	
	Jul	232.174	24.480	60.356	5.523	27.573	
	Ago	254.966	26.160	66.314	5.930	31.643	
	Sep	242.121	24.360	64.530	5.337	31.137	
	Oct	265.889	27.994	68.051	5.629	32.880	
	Nov	265.827	30.102	68.176	5.383	33.058	
	Dic	329.599	50.072	79.815	5.940	35.308	
	2009	Ene	267.664	32.913	65.253	5.958	31.745
		Feb	248.881	27.000	60.467	4.778	24.708
		Mar	264.366	27.831	67.452	5.071	27.847
		Abr	271.803	28.515	72.378	5.167	27.691
		May	270.751	25.866	70.462	5.119	27.780
Jun	264.622	25.369	70.850	5.307	27.327		
<b>Chubut</b>							
2008	Jun	107.943	9.780	27.249	3.248	14.667	
	Jul	111.952	10.433	29.962	3.181	13.836	
	Ago	118.814	10.894	31.655	3.351	15.064	
	Sep	111.251	10.324	29.859	3.173	14.642	
	Oct	120.292	11.337	32.019	3.359	14.837	
	Nov	121.102	12.059	31.698	3.149	15.531	
2009	Dic	143.987	21.388	37.000	3.371	15.044	
	Ene	122.352	13.415	30.977	3.309	14.251	
	Feb	112.048	11.811	27.990	2.657	13.980	
	Mar	122.581	12.119	30.996	3.252	16.209	
	Abr	121.619	11.983	34.224	3.311	14.661	
	May	122.269	11.709	33.800	3.298	14.842	
Jun	120.312	11.446	33.276	3.282	14.341		
<b>Entre Ríos</b>							
2008	Jun	57.428	5.609	16.263	1.532	5.759	
	Jul	63.337	6.302	17.360	1.591	6.369	
	Ago	66.958	6.669	18.412	1.656	7.023	
	Sep	63.780	6.399	17.785	1.545	7.213	
	Oct	70.024	7.287	18.348	1.661	7.669	
	Nov	69.809	8.066	17.620	1.541	7.433	
	Dic	88.823	14.236	21.483	2.077	7.470	
	2009	Ene	71.898	8.872	17.529	1.697	7.221
		Feb	66.953	7.756	16.439	959	6.756
		Mar	70.489	7.675	18.317	1.539	7.478
		Abr	70.677	7.416	19.261	1.592	7.396
		May	72.179	7.114	19.100	1.638	7.514
Jun		72.594	7.036	19.927	1.677	7.236	
<b>Mendoza</b>							
2008	Jun	229.083	14.643	78.937	5.733	21.315	
	Jul	238.612	15.886	79.577	6.304	21.254	
	Ago	251.023	16.484	83.727	6.368	23.197	
	Sep	229.735	15.640	77.383	5.734	21.884	
	Oct	248.518	17.898	82.172	6.060	23.458	
	Nov	251.264	21.758	81.821	5.871	24.503	
	Dic	290.503	35.259	91.094	6.422	24.489	
	2009	Ene	243.583	21.514	75.049	5.439	22.409
		Feb	230.344	20.316	74.409	4.774	18.843
		Mar	254.665	21.139	84.748	5.620	21.139
		Abr	255.258	20.308	87.930	5.830	20.576
		May	259.756	18.867	88.837	5.837	20.769
Jun		249.367	18.308	86.225	5.881	19.656	

Cuadro 2.3.2.5

Carnes	Verdulería y frutería	Alimentos preparados y rotisería	Artículos de limpieza y perfumería	Indumentaria, calzado y textiles	Electrónica y artículos para el hogar	Otros
miles de pesos						
24.034	10.740	4.146	21.452	7.902	15.295	25.961
25.263	12.191	4.852	22.829	7.174	13.533	28.400
29.252	13.667	5.017	24.480	6.701	13.291	32.511
28.186	13.446	4.948	23.294	5.656	13.910	27.317
31.552	14.936	4.564	26.192	6.588	16.835	30.668
30.779	15.627	4.297	27.186	6.305	13.615	31.299
35.163	17.813	5.176	29.332	8.239	15.894	46.847
29.180	17.164	4.762	27.853	6.395	11.425	35.016
33.100	11.874	2.771	31.064	6.072	13.247	33.800
36.490	11.990	2.768	32.817	6.031	13.237	32.832
37.310	11.627	2.808	31.656	7.231	13.074	34.346
35.983	10.590	2.806	33.139	10.139	16.968	31.899
34.863	10.296	2.644	31.897	9.306	16.990	29.773
13.598	6.893	2.464	15.708	4.107	3.495	6.734
14.251	7.366	2.943	16.406	3.661	3.102	6.811
15.190	7.609	2.762	17.366	3.418	3.195	8.310
14.426	7.356	2.593	16.718	3.011	2.424	6.725
15.721	7.879	2.699	18.390	3.193	3.682	7.176
15.136	8.073	2.686	19.065	3.479	2.742	7.484
17.742	8.733	3.148	20.100	4.388	3.119	9.954
14.572	7.903	2.855	20.075	3.807	2.624	8.564
14.306	6.908	1.702	18.305	3.079	2.597	8.713
15.337	7.052	2.526	20.214	3.541	3.329	8.006
15.202	6.992	2.435	18.704	4.072	2.587	7.448
15.221	7.049	2.478	19.973	4.223	2.640	7.036
14.892	7.254	2.402	19.324	4.108	3.094	6.893
3.289	1.674	677	8.074	2.554	4.714	7.283
3.720	1.940	736	10.144	2.623	4.091	8.461
3.891	2.025	798	10.780	2.402	4.136	9.166
3.638	2.067	723	10.655	1.984	3.846	7.925
4.272	2.319	755	11.421	2.248	5.293	8.751
3.990	2.377	787	11.746	2.212	5.084	8.953
5.243	3.131	940	12.671	2.616	6.411	12.545
4.515	2.753	795	12.172	2.270	4.238	9.836
4.694	2.472	700	11.451	2.070	3.698	9.958
4.980	2.483	737	12.269	1.987	4.202	8.822
5.132	2.376	714	10.842	2.133	3.746	10.069
4.915	2.249	770	12.740	2.927	4.681	8.531
4.668	2.088	702	12.635	2.963	5.295	8.367
42.529	5.970	2.294	28.922	5.309	8.459	14.972
47.975	6.500	2.404	30.137	4.921	7.583	16.071
49.412	7.125	2.444	31.232	4.576	7.431	19.027
44.804	7.007	2.180	29.166	3.772	7.050	15.115
47.545	7.569	2.290	31.731	4.249	8.840	16.706
44.766	8.082	2.334	32.562	4.711	7.718	17.138
51.403	8.241	2.639	33.810	5.872	8.013	23.261
45.194	6.403	2.299	33.301	4.918	6.752	20.305
35.760	5.607	2.675	37.742	4.619	6.869	18.730
40.861	5.991	2.771	40.684	4.844	7.860	19.008
42.306	5.994	2.772	38.121	5.447	7.427	18.547
40.818	5.821	2.798	41.204	7.851	9.240	17.714
38.719	5.744	2.566	38.715	7.195	9.931	16.427

(sigue)

## 2. COMERCIO Y SERVICIOS

Cuadro 2.3.2.5 (continuación)

	Período	Total	Bebidas	Almacén	Panadería	Lácteos
				miles de pesos		
<b>Neuquén</b>						
	2008 Jun	113.993	9.498	28.988	2.905	12.196
	Jul	122.285	10.603	30.794	3.104	12.482
	Ago	126.190	10.949	31.043	3.252	13.652
	Sep	118.492	10.542	29.357	3.030	12.914
	Oct	123.969	11.276	29.872	3.204	13.113
	Nov	126.062	12.848	28.483	3.066	12.980
	Dic	156.864	21.309	34.123	3.451	13.460
	2009 Ene	129.821	14.349	27.100	3.163	12.609
	Feb	120.893	12.822	26.084	2.860	11.985
	Mar	130.336	12.929	29.078	3.210	13.209
	Abr	128.381	12.238	30.548	3.188	12.599
	May	129.729	11.684	29.785	3.241	12.965
	Jun	128.120	11.716	29.586	3.322	12.822
<b>Salta</b>						
	2008 Jun	46.833	3.239	13.713	1.217	5.336
	Jul	47.376	3.290	13.386	1.287	5.310
	Ago	51.253	3.678	14.695	1.356	6.003
	Sep	48.488	3.498	13.884	1.321	5.800
	Oct	53.247	3.897	15.025	1.381	6.320
	Nov	51.865	4.088	14.284	1.184	6.298
	Dic	67.795	8.226	18.007	1.407	7.587
	2009 Ene	52.440	3.996	13.931	1.189	6.251
	Feb	48.664	3.939	13.631	915	5.001
	Mar	53.875	4.029	15.146	1.275	5.661
	Abr	54.372	4.141	15.691	1.343	5.662
	May	53.051	3.833	15.371	1.314	5.526
	Jun	53.680	3.950	15.673	1.376	5.399
<b>Santa Fe</b>						
	2008 Jun	181.155	19.410	49.686	5.609	17.910
	Jul	184.147	20.028	49.009	5.678	17.443
	Ago	197.371	20.992	52.196	5.963	19.414
	Sep	183.084	20.219	48.115	5.507	18.873
	Oct	196.814	21.943	49.179	5.649	19.751
	Nov	199.021	24.158	48.746	5.397	19.940
	Dic	248.351	39.722	62.061	6.846	20.582
	2009 Ene	188.264	22.877	45.093	5.166	17.716
	Feb	174.723	20.668	43.263	4.755	17.421
	Mar	192.337	22.571	48.848	5.578	19.762
	Abr	195.711	22.409	52.968	5.826	19.377
	May	202.809	22.561	52.973	6.009	19.786
	Jun	199.916	22.208	53.642	6.060	19.344
<b>Tucumán</b>						
	2008 Jun	70.316	5.285	19.478	1.782	9.951
	Jul	67.931	5.191	18.079	1.820	9.197
	Ago	76.256	5.704	20.649	1.918	10.746
	Sep	71.353	5.284	19.332	1.786	10.207
	Oct	77.408	5.940	20.612	1.891	10.998
	Nov	83.384	6.663	20.760	1.743	11.599
	Dic	106.246	13.030	25.360	1.982	13.561
	2009 Ene	99.126	9.466	22.061	1.901	13.489
	Feb	71.294	6.024	18.324	1.495	8.557
	Mar	81.023	6.973	20.902	1.864	9.545
	Abr	82.433	7.135	22.374	1.956	9.920
	May	82.782	6.856	22.798	1.922	9.735
	Jun	81.814	6.863	22.161	2.000	9.608

Cuadro 2.3.2.5

Carnes	Verdulería y frutería	Alimentos preparados y rotisería	Artículos de limpieza y perfumería	Indumentaria, calzado y textiles	Electrónica y artículos para el hogar	Otros
miles de pesos						
16.236	5.088	3.977	14.132	5.625	3.528	11.820
17.119	5.577	4.515	15.456	5.647	3.441	13.547
17.729	5.999	4.478	15.773	4.969	3.395	14.951
16.770	5.891	3.994	15.740	4.433	2.872	12.949
17.719	6.305	4.143	16.695	4.676	3.919	13.047
17.141	6.508	4.095	17.285	5.029	4.050	14.577
20.270	7.581	4.721	18.457	5.830	5.354	22.308
17.067	6.666	4.460	17.799	4.825	4.178	17.605
16.255	5.628	3.254	16.595	4.561	3.335	17.514
18.220	5.681	4.310	17.724	4.888	4.265	16.822
18.339	5.484	4.369	16.642	5.657	4.170	15.147
17.899	5.596	4.481	17.335	6.456	4.379	15.908
17.714	5.721	4.183	17.059	6.148	4.461	15.388
10.379	1.089	408	6.081	594	2.048	2.729
11.459	1.030	452	6.313	501	1.511	2.837
12.003	1.156	488	6.485	597	1.469	3.323
11.263	1.101	459	6.371	446	1.567	2.778
12.298	1.217	443	6.969	474	2.227	2.996
12.168	1.340	409	7.123	453	1.577	2.941
15.703	1.819	472	7.796	595	1.983	4.200
12.450	1.401	395	7.390	515	1.552	3.370
9.295	1.304	383	8.440	528	1.435	3.793
10.256	1.433	390	8.959	579	2.166	3.981
10.690	1.426	400	8.425	626	1.622	4.346
10.230	1.295	392	8.964	852	1.819	3.455
10.383	1.292	397	8.742	856	2.112	3.500
18.538	6.241	3.552	24.294	7.335	11.092	17.488
19.174	6.632	4.252	25.807	6.880	9.943	19.301
20.617	7.101	4.457	27.680	6.443	10.527	21.981
19.025	7.056	3.748	26.194	5.453	10.009	18.885
20.216	7.403	4.019	28.313	6.070	14.029	20.242
19.541	8.040	3.919	29.693	6.065	12.370	21.152
23.717	9.496	4.666	31.171	7.503	13.586	29.001
19.059	7.982	3.848	28.524	5.989	9.959	22.051
17.684	7.475	3.316	26.431	5.544	7.657	20.509
20.268	8.219	3.814	28.654	5.566	9.041	20.016
20.843	7.677	3.733	27.588	6.180	8.314	20.796
20.293	7.352	3.824	30.623	8.264	11.095	20.029
19.551	7.269	3.444	29.182	8.113	12.387	18.716
14.565	2.446	722	8.071	1.400	2.560	4.056
15.811	2.274	761	7.956	1.219	1.688	3.935
17.492	2.619	808	8.741	1.115	1.898	4.566
15.986	2.646	709	8.352	1.009	2.239	3.803
17.534	2.899	556	9.450	952	2.735	3.841
18.553	3.281	743	9.702	1.206	3.423	5.711
22.780	4.187	911	10.333	1.769	3.796	8.537
19.090	4.441	1.105	12.449	2.088	3.186	9.850
13.115	2.562	704	10.618	1.286	2.350	6.259
14.820	2.902	769	11.722	1.289	2.747	7.490
15.207	2.673	804	11.893	1.495	2.255	6.721
14.925	2.562	838	11.789	2.251	2.865	6.241
14.772	2.662	857	11.779	2.076	2.963	6.073

(sigue)

## 2. COMERCIO Y SERVICIOS

**Cuadro 2.3.2.5 (conclusión)**

Periodo		Total	Bebidas	Almacén	Panadería	Lácteos
miles de pesos						
<b>Otras provincias del Norte (²)</b>						
2008	Jun	115.436	8.026	37.568	2.986	12.940
	Jul	115.808	8.257	37.478	2.748	12.796
	Ago	128.171	9.119	42.303	2.874	14.620
	Sep	119.650	8.575	39.416	2.786	13.824
	Oct	133.166	9.873	41.495	3.023	15.363
	Nov	134.892	10.600	42.729	2.684	15.927
	Dic	179.460	20.811	52.676	3.516	18.830
2009	Ene	138.069	11.520	41.129	2.644	15.779
	Feb	129.558	11.024	38.870	2.246	14.297
	Mar	138.164	11.248	43.309	2.704	15.638
	Abr	139.769	11.650	44.525	2.839	16.003
	May	141.207	10.792	45.877	2.761	16.168
	Jun	141.856	11.018	46.038	2.958	15.762
<b>Otras provincias del Centro y del Oeste (³)</b>						
2008	Jun	104.683	7.997	30.782	2.693	10.252
	Jul	109.170	8.161	30.768	2.967	10.109
	Ago	114.700	8.849	32.258	2.983	11.101
	Sep	106.016	8.500	30.548	2.731	10.608
	Oct	114.815	9.427	31.977	2.825	11.283
	Nov	117.919	10.506	31.887	2.665	11.647
	Dic	146.065	18.108	38.788	3.332	12.323
2009	Ene	118.447	10.941	31.257	2.656	10.849
	Feb	106.998	10.403	28.976	2.056	8.532
	Mar	117.491	10.933	33.267	2.606	9.710
	Abr	116.657	10.649	34.051	2.658	9.496
	May	118.934	10.202	34.557	2.680	9.605
	Jun	117.774	10.172	34.720	2.728	9.099
<b>Otras provincias del Sur (⁴)</b>						
2008	Jun	220.485	20.226	53.085	5.589	32.093
	Jul	232.350	22.075	59.888	6.101	30.443
	Ago	248.408	23.262	63.796	6.421	33.301
	Sep	232.728	22.191	60.380	6.071	31.571
	Oct	252.488	24.409	64.782	6.543	32.238
	Nov	251.000	26.399	63.642	6.052	32.902
	Dic	301.817	43.255	76.040	6.644	33.531
2009	Ene	259.390	29.552	64.088	6.675	31.122
	Feb	245.018	26.658	59.505	5.735	31.369
	Mar	266.562	27.312	65.001	6.609	36.253
	Abr	261.879	26.521	71.902	6.543	32.433
	May	262.067	25.491	70.397	6.366	32.473
	Jun	261.958	25.297	69.910	6.484	32.019

(¹) Comprende los siguientes partidos de la provincia de Buenos Aires: Almirante Brown, Avellaneda, Berazategui, Esteban Echeverría, Ezeiza, Florencio Varela, General San Martín, Hurlingham, Ituzaingó, José C.Paz, La Matanza, Lanús, Lomas de Zamora, Malvinas Argentinas, Merlo, Moreno, Morón, Quilmes, San Fernando, San Isidro, San Miguel, Tigre, Tres de Febrero y Vicente López.

(²) Comprende las provincias de Corrientes, Chaco, Formosa, Jujuy, Misiones y Santiago del Estero.

(³) Comprende las provincias de Catamarca, La Rioja, San Juan y San Luis.

(⁴) Comprende las provincias de La Pampa, Río Negro, Santa Cruz y Tierra del Fuego.

Cuadro 2.3.2.5 (conclusión)

Carnes	Verdulería y frutería	Alimentos preparados y rotisería	Artículos de limpieza y perfumería	Indumentaria, calzado y textiles	Electrónica y artículos para el hogar	Otros
miles de pesos						
17.712	4.610	1.659	11.876	2.697	5.597	9.765
18.423	4.344	1.733	12.576	2.251	4.516	10.686
20.417	4.825	1.864	13.609	2.044	4.571	11.925
18.685	4.931	1.750	12.804	1.852	4.815	10.212
21.670	5.273	1.872	14.469	1.984	6.726	11.418
21.801	5.947	1.916	14.949	1.919	5.349	11.071
28.968	7.655	2.382	17.363	2.685	8.243	16.331
21.792	5.710	1.971	15.681	2.228	6.061	13.554
19.244	5.258	1.919	15.456	2.082	5.474	13.688
20.175	5.590	1.911	15.853	2.114	6.300	13.322
20.900	5.805	2.057	13.811	2.528	4.861	14.790
20.281	5.258	1.950	16.714	3.785	5.442	12.179
20.192	5.161	1.943	16.413	3.604	6.713	12.054
17.429	3.500	1.545	12.064	3.169	5.316	9.936
19.761	3.609	1.612	12.807	2.850	5.223	11.303
20.474	4.030	1.677	13.088	2.659	4.505	13.076
18.787	4.039	1.482	12.578	2.179	4.269	10.295
20.056	4.333	1.417	13.729	2.415	6.023	11.330
20.725	4.930	1.424	14.769	2.424	5.421	11.521
24.798	5.438	1.584	16.090	3.055	6.075	16.474
21.051	4.520	1.426	15.054	2.535	4.228	13.930
14.598	3.416	1.433	17.077	2.417	4.694	13.396
16.203	3.682	1.469	17.791	2.604	5.212	14.014
16.749	3.591	1.509	16.133	2.821	4.537	14.463
16.133	3.332	1.578	18.811	4.078	5.621	12.337
15.460	3.089	1.438	18.398	3.845	6.662	12.163
28.978	14.295	3.675	31.075	9.281	8.929	13.259
30.829	15.739	4.129	33.154	8.581	8.057	13.354
32.889	16.506	4.105	35.189	7.657	8.854	16.428
31.136	16.346	3.887	34.334	6.879	7.619	12.314
33.786	17.605	4.017	37.291	7.552	11.293	12.972
32.964	18.175	3.916	37.990	7.324	8.476	13.160
39.794	20.136	4.507	40.954	9.214	9.519	18.223
34.656	18.124	4.002	40.103	8.221	7.626	15.221
33.133	16.299	3.193	37.570	7.396	7.144	17.016
36.191	17.000	3.707	41.647	8.103	9.447	15.292
35.114	16.380	3.563	39.189	9.217	8.047	12.970
34.966	16.404	3.445	41.092	9.584	8.898	12.951
34.391	16.864	3.349	40.224	9.456	11.187	12.777

2. COMERCIO Y SERVICIOS

**Cuadro 2.3.3.1 Comercios de electrodomésticos y artículos para el hogar. Ventas a precios promedio de 2003. Índice base 2003=100**

Periodo	Total	Variación %	
		respecto a igual periodo del año anterior	del acumulado desde enero hasta cada mes del mismo año respecto a igual acumulado del año anterior
2004	33,7	71,5	///
2005	49,1	45,4	///
2006	71,4	45,4	///
2007	94,4	32,3	///
2008	108,6	15,0	///
2008			
1° trimestre	105,6	40,4	40,4
2° trimestre	105,9	21,7	30,4
3° trimestre	102,4	5,4	21,1
4° trimestre	123,9	4,7	15,9
2009			
1° trimestre	93,6	- 11,4	- 11,4
2008			
Abr	101,2	29,6	40,4
May	100,0	29,2	37,6
Jun	107,9	22,6	34,2
Jul	109,8	14,7	30,4
Ago	105,6	6,7	26,4
Sep	106,1	7,6	23,7
Oct	95,4	1,9	21,1
Nov	126,2	5,4	19,4
Dic	111,1	13,4	19,1
2009			
Ene	134,4	- 9,1	15,9
Feb*	101,5	- 26,8	12,5
Mar*	82,2	- 12,9	11,0
Abr*	97,0	- 7,0	10,0

**Gráfico 2.3.3 Precios y volúmenes. Variación porcentual respecto a igual período del año anterior**

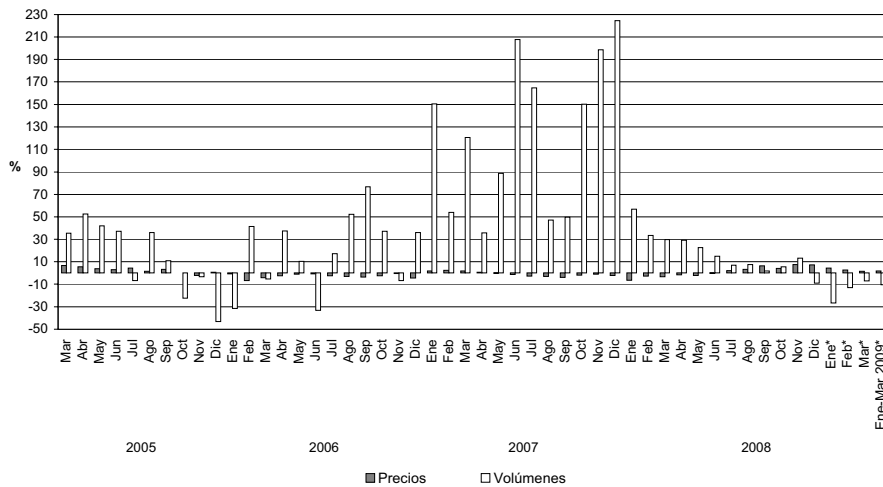

**Cuadro 2.3.3.2 Comercios de electrodomésticos y artículos para el hogar.  
Ventas a precios corrientes y variación porcentual**

Período	Ventas totales en miles de pesos	Variación %		
		respecto al período anterior	respecto a igual período del año anterior	del acumulado desde enero hasta cada mes del mismo año respecto a igual acumulado del año anterior
2004	2.802.217	74,2	///	///
2005	4.182.843	49,3	///	///
2006	5.909.981	41,3	///	///
2007	7.792.452	31,9	///	///
2008	9.138.446	17,3	///	///
2008				
1° trimestre	2.089.118	- 11,7	34,0	34,0
2° trimestre	2.252.535	7,8	20,3	26,5
3° trimestre	2.186.170	- 2,9	9,3	20,2
4° trimestre	2.610.624	19,4	10,3	17,2
2009				
1° trimestre	1.903.368	- 27,1	- 8,9	- 8,9
2008 Mar	692.543	14,5	25,1	34,0
Abr	709.121	2,4	27,6	32,3
May	762.641	7,5	20,3	29,6
Jun	780.773	2,4	14,3	26,5
Jul	757.299	- 3,0	9,0	23,6
Ago	751.235	- 0,8	11,1	21,8
Sep	677.635	- 9,8	7,7	20,2
Oct	883.607	30,4	11,4	19,1
Nov	788.779	- 10,7	24,1	19,5
Dic	938.237	18,9	0,1	17,2
2009 Ene*	666.599	- 29,0	- 15,8	14,2
Feb*	564.911	- 15,3	- 6,6	12,8
Mar*	671.858	18,9	- 3,0	11,7

**Cuadro 2.3.3.3 Comercios de electrodomésticos y artículos para el hogar.  
Ventas a precios corrientes por jurisdicción**

Período	Ventas totales en miles de pesos	Ciudad de Buenos Aires	24 partidos de la provincia de Buenos Aires	Resto del país
2004	2.802.217	885.973	1.014.017	902.228
2005	4.182.843	1.168.108	1.519.654	1.495.081
2006	5.909.981	1.584.069	2.149.544	2.176.368
2007	7.792.452	1.983.634	2.892.859	2.915.959
2008	9.138.446	2.192.200	3.377.454	3.568.792
2008 Mar	692.543	186.628	253.301	252.614
Abr	709.121	170.243	252.522	286.356
May	762.641	180.916	275.628	306.098
Jun	780.773	187.989	292.059	300.725
Jul	757.299	175.959	275.630	305.711
Ago	751.235	177.489	277.013	296.734
Sep	677.635	162.770	246.022	268.843
Oct	883.607	205.515	321.089	357.003
Nov	788.779	191.629	308.283	288.867
Dic	938.237	212.707	347.665	377.866
2009 Ene*	666.599	149.416	236.713	280.470
Feb*	564.911	132.830	193.180	238.901
Mar*	671.858	168.429	229.602	273.826

2. COMERCIO Y SERVICIOS

**Cuadro 2.3.3.4 Comercios de electrodomésticos y artículos para el hogar.  
Ventas a precios corrientes por grupos de artículos**

Período	Total	Televisores, videocasetas, DVD y filmadoras	Equipos de audio, walkman, radios y similares	Heladeras y freezers
pesos				
2004	2.802.217.588	592.682.076	249.117.303	264.022.836
2005	4.182.842.898	969.399.029	330.540.093	377.381.138
2006	5.909.981.026	1.510.593.224	409.869.490	539.310.931
2007	7.792.452.489	1.622.147.103	528.176.271	758.120.717
2008	9.138.445.798	1.765.746.695	524.042.008	875.556.562
2008 Mar	692.543.252	139.575.804	41.777.962	70.463.420
Abr	709.120.673	152.399.623	39.016.429	61.514.184
May	762.641.435	151.536.283	54.298.782	60.789.562
Jun	780.772.750	176.505.588	42.037.730	53.748.943
Jul	757.299.359	167.802.853	42.915.555	60.098.168
Ago	751.235.477	155.843.202	43.604.100	60.383.712
Sep	677.634.693	142.140.444	41.119.755	64.337.818
Oct	883.607.489	188.415.539	45.858.366	84.669.477
Nov	788.778.634	104.797.546	34.074.851	89.192.223
Dic	938.237.476	160.414.840	60.310.566	113.128.682
2009 Ene*	666.599.219	117.194.631	34.071.705	82.054.303
Feb*	564.911.485	99.037.027	27.971.338	71.763.368
Mar*	671.857.648	119.659.783	32.048.044	77.877.562

Período	Equipos de aire acondicionado	Lavarropas, secarropas y lavavajillas	Cocinas a gas y eléctricas, hornos microondas y eléctricos, calefactores, calefones y termotanques	Computación y accesorios informáticos	Otros
pesos					
2004	227.356.247	209.617.367	271.139.046	387.113.217	601.169.496
2005	363.165.475	298.831.954	352.456.997	629.051.492	862.016.720
2006	536.847.351	415.711.037	466.537.881	882.458.790	1.148.652.321
2007	747.325.490	631.054.827	720.744.097	1.388.612.126	1.396.271.858
2008	1.148.745.883	688.385.994	894.970.543	1.672.203.922	1.568.794.191
2008 Mar	43.499.819	62.257.489	67.325.571	161.256.937	106.386.250
Abr	44.205.223	60.527.590	93.770.107	133.551.788	124.135.729
May	41.113.453	72.223.406	105.344.101	145.734.369	131.601.479
Jun	38.698.143	67.006.878	107.163.895	158.016.223	137.595.350
Jul	39.675.685	71.406.026	78.694.404	157.040.328	139.666.340
Ago	41.211.969	64.149.528	71.879.241	174.475.726	139.687.999
Sep	72.272.154	51.055.391	60.546.604	134.030.238	112.132.289
Oct	107.226.584	68.556.558	92.325.710	140.223.902	156.331.353
Nov	253.252.564	41.299.005	55.483.358	82.652.009	128.027.078
Dic	176.511.878	42.922.516	61.419.689	164.827.604	158.701.701
2009 Ene*	100.481.488	43.158.703	52.529.860	115.556.974	121.551.555
Feb*	52.106.856	43.541.589	52.145.046	119.548.677	98.797.585
Mar*	36.386.760	59.606.167	65.014.819	176.197.777	105.066.736

**Cuadro 2.3.3.5 Comercios de electrodomésticos y artículos para el hogar.  
Cantidad de locales por jurisdicción al 31 de marzo de 2009**

Jurisdicción	Cantidad de locales
<b>Total</b>	<b>967</b>
Ciudad de Buenos Aires	205
24 partidos de la Provincia de Buenos Aires	370
Resto del país	392

**Cuadro 2.3.3.6 Comercios de electrodomésticos y artículos para el hogar.  
Cantidad de empresas, locales y personal ocupado**

Período	Total		De 1 a 5 locales		De 6 a 15 locales		De 16 a 30 locales		Más de 30 locales		Personal ocupado
	Empresas	Locales	Empresas	Locales	Empresas	Locales	Empresas	Locales	Empresas	Locales	
2003											
al 31/03	106	610	88	158	8	80	4	87	6	285	6.362
al 30/06	106	605	88	156	8	79	5	115	5	255	6.421
al 30/09	104	604	85	147	9	87	5	116	5	254	6.723
al 31/12	104	606	86	152	8	80	5	115	5	259	7.039
2004											
al 31/03	103	642	84	144	9	88	5	123	5	287	7.298
al 30/06	103	649	84	144	9	87	5	124	5	294	7.870
al 30/09	103	647	85	147	8	80	5	125	5	295	8.660
al 31/12	103	671	85	148	8	85	4	98	6	340	9.520
2005											
al 31/03	103	675	85	147	8	84	4	99	6	345	9.853
al 30/06	103	675	85	145	8	84	4	100	6	346	11.197
al 30/09	103	680	85	146	8	84	4	100	6	350	12.092
al 31/12	103	695	83	135	10	99	4	103	6	358	12.514
2006											
al 31/03	103	686	84	136	10	100	3	77	6	373	12.896
al 30/06	103	692	84	137	10	100	2	48	7	407	13.575
al 30/09	103	700	85	143	9	95	2	49	7	413	13.703
al 31/12	102	723	85	145	7	75	3	68	7	435	15.060
2007											
al 31/03	101	725	85	145	7	77	2	37	7	466	15.725
al 30/06	101	738	85	145	6	64	3	56	7	473	16.216
al 30/09	101	744	85	145	5	49	4	73	7	477	16.324
al 31/12	101	765	85	148	5	53	4	79	7	485	16.514
2008											
al 31/03	101	776	83	138	7	65	4	81	7	492	17.664
al 30/06	100	804	82	142	7	60	4	83	7	519	18.202
al 30/09	100	822	82	142	7	65	4	82	7	533	17.945
al 31/12	100	972	82	138	5	37	6	131	7	666	17.419
2009*											
al 31/03	100	967	82	135	5	37	6	127	7	668	16.053



## Sector Externo

## Cuadros

Página

**Comercio Exterior**

3.1.1	Exportaciones argentinas. Series original, desestacionalizada y tendencia ciclo estimada con variaciones mensuales y anuales	87
3.1.2	Importaciones argentinas. Series original, desestacionalizada y tendencia ciclo estimada con variaciones mensuales y anuales	87
3.1.3	Balanza comercial argentina	88
3.1.4.1	Distribución porcentual de la exportación por secciones del Sistema Armonizado	89
3.1.4.2	Distribución porcentual de la importación por secciones del Sistema Armonizado	89
3.1.5	Exportación, importación y saldo de la balanza comercial argentina por secciones y capítulos del Sistema Armonizado	90
3.1.6	Exportación, importación y saldo de la balanza comercial argentina por continentes y países	93
3.1.7.1	Distribución porcentual de la exportación por Grandes Rubros	95
3.1.7.2	Exportación mensual por Grandes Rubros	95
3.1.7.3	Exportación por Grandes Rubros	96
3.1.8.1	Distribución porcentual de la importación por Uso Económico	97
3.1.8.2	Importación mensual por Uso Económico	97
3.1.9.1	Balanza comercial argentina con los países del MERCOSUR	99
3.1.9.2	Exportación e importación con el MERCOSUR por principales secciones del Sistema Armonizado	101
3.1.9.3	Exportación a los países del MERCOSUR por Grandes Rubros	103
3.1.9.4	Importación desde los países del MERCOSUR por Uso Económico	105
3.1.10.1	Balanza comercial argentina con los países del NAFTA	106
3.1.10.2	Exportación e importación con el NAFTA por principales secciones del Sistema Armonizado	108
3.1.10.3	Exportación a los países del NAFTA por Grandes Rubros	110
3.1.10.4	Importación desde los países del NAFTA por Uso Económico	112
3.1.11.1	Balanza comercial argentina con los países de la Unión Europea	113
3.1.11.2	Exportación e importación con los países de la Unión Europea por principales secciones del Sistema Armonizado	116
3.1.11.3	Exportación a los países de la Unión Europea por Grandes Rubros	119
3.1.11.4	Importación desde los países de la Unión Europea por Uso Económico	122
	Secciones y capítulos de la Nomenclatura Común del MERCOSUR (NCM)	123
<b>Cuentas Internacionales</b>		
3.2.1	Estimación de la Posición de Inversión Internacional Resumen por concepto	126
3.2.2	Estimación del balance de pagos. Cuadro resumen	127

## Gráficos

3.1.1	Evolución de la balanza comercial argentina	88
3.1.2	Saldos de la balanza comercial argentina con los países del MERCOSUR	99
3.1.3	Saldos de la balanza comercial argentina con los países del NAFTA	106
3.1.4	Saldos de la balanza comercial argentina con los países de la Unión Europea	113

### 3. SECTOR EXTERNO

**E**l INDEC elabora las estadísticas del comercio exterior principalmente sobre la base de los registros aduaneros de exportación e importación.

Actualmente, todas las aduanas del país registran sus operaciones a través del Sistema Informático María (SIM). Adicionalmente, desde 1995, se incorporaron fuentes complementarias de información dado que existen operaciones de exportación e importación que no generan documento aduanero y sí deben consignarse en las estadísticas de comercio exterior. Son los casos de la energía eléctrica intercambiada por entes binacionales como Salto Grande y Yacuyretá y el aprovisionamiento de combustible y comestibles para uso de aeronaves y buques argentinos en el exterior, así como de los extranjeros en el país.

Los bienes exportados e importados se clasifican, a partir del año 1995, según la Nomenclatura Común del Mercosur (NCM) basada en el Sistema Armonizado (SA), clasificación adoptada por la mayoría de los países del mundo. Este sistema agrupa los bienes en 21 secciones y 97 capítulos. Las secciones y los capítulos del Sistema Armonizado coinciden con los de la NCM. El INDEC utiliza también la Clasificación Uniforme de Comercio Internacional (CUCI) y las Grandes Categorías Económicas (GCE). Para las importaciones se aplica además, una agrupación de éstas por Uso Económico y para las exportaciones una clasificación nacional en Grandes Rubros.

Las exportaciones se publican a valores FOB (libre a bordo) y las importaciones a valores CIF (costo, seguro y flete), si bien en este caso también están disponibles los datos a valores FOB. Los países copartícipes se denominan de "destino" para las exportaciones y de "origen" para las importaciones.

Para ampliar conceptos, definiciones y clasificaciones, así como para mayor detalle sobre la información aquí presentada, puede consultarse el Anuario de Comercio Exterior Argentino o el banco de datos dbINDEC.

Cifras estimadas. En ocasión de la publicación de la información de prensa del Intercambio Comercial Argentino suelen practicarse modificaciones en las cifras de los meses anteriores, especialmente en los valores de exportación. Estas modificaciones, habitualmente de poca magnitud, obedecen a múltiples razones. Si bien el valor informado se construye fundamentalmente sobre la base de operaciones realizadas y perfeccionadas desde el punto de vista documental, existe un porcentaje de operaciones –no mayor al 10%– cuyo valor debe ser estimado ya que se encuentra pendiente, al momento de brindar la información, aún estando dentro del plazo permitido por la legislación. Asimismo, hay operaciones que han sido oficializadas por un valor, se efectivizan por un valor inferior y se demora la carga del post embarque (documento en el que se consigna el valor definitivo) razón por la cual también deben ser estimadas.

Finalmente, la aplicación de regímenes tales como el de precios revisables (petróleo) con ajuste de precios en función de la calidad (concentrado de minerales) así como las operaciones en consignación, permiten a los exportadores modificar los valores declarados en el momento de la exportación, en plazos que van de los 60 a los 180 días del embarque.

Con el dato de abril de 2004 se ha decidido reemplazar el método de desestacionalización X11–ARIMA por el X12–ARIMA, para realizar el ajuste estacional por el método directo de las series de exportaciones e importaciones. También se elabora la tendencia de dichas series, que surgen de eliminar de la serie original, además de las fluctuaciones estacionales, las alteraciones de carácter no estacional (huelgas, efectos climáticos inesperados, etc.). Al eliminar estos factores, el indicador refleja la tendencia histórica y presente de la serie. Para consultar mayores especificaciones del modelo de desestacionalización y estimación de la tendencia ver: "Series de comercio exterior ajuste estacional y de la tendencia" publicado junto al "Informe de prensa del Intercambio Comercial Argentino" del 30 de junio de 2004.

Las opciones del programa de desestacionalización que se utilizarán en los próximos meses para **Exportaciones:** extensión con un año de pronósticos mediante el modelo ARIMAlog(011) (011)<sub>12</sub>; ajuste por días de actividad (efecto trading days). **Importaciones:** extensión con un año de pronósticos mediante el modelo ARIMA(022) (011)<sub>12</sub>; ajuste por días de actividad (efecto trading days); ajuste de efecto pascuas con un día de impacto gradual; ajuste de variación por outliers.

En virtud de la resolución 281/98, los exportadores de minerales tienen opción de modificar el valor de sus transacciones en virtud de las variaciones en la cantidad y en la ley del mineral constatadas por el comprador. Esta opción puede ser ejercida dentro de los 6 meses de embarque, con posibilidades de prorrogar este plazo por otros 6 meses. Para el presente mes, Julio de 2009, el período considerado es el correspondiente a los meses octubre-diciembre de 2008.

A los efectos de facilitar la tarea de los usuarios de las cifras de comercio exterior, el INDEC ha decidido practicar los ajustes mencionados en ocasión de la publicación de los datos correspondientes al mes de octubre para los primeros seis meses del año y a los del mes de abril para el total anual.

A partir de enero de 2004, el INDEC comenzó a estimar el ajuste que deberían tener en los próximos meses las exportaciones de petróleo que se han realizado bajo el régimen de exportación suspensiva con precios revisables. El ajuste definitivo dependerá de la evolución de los precios internacionales del petróleo.

A partir del mes de enero de 2004 se han incluido las exportaciones e importaciones bajo el régimen de courier.

**Nota:** los totales por suma pueden no coincidir por redondeos en las cifras parciales.

**Cuadro 3.1.1 Exportaciones argentinas**  
**Series original, desestacionalizada y tendencia ciclo estimada con variaciones mensuales y anuales**

Período	Serie original	Serie desestacionalizada	Tendencia ciclo	Variación original		Variación desestacionalizada		Variación tendencia
				mensual <sup>(1)</sup>	anual <sup>(2)</sup>	mensual <sup>(1)</sup>	anual <sup>(2)</sup>	mensual <sup>(1)</sup>
millones de dólares				porcentaje				
2008 Jul	7.010	6.713	6.036	29,7	51,9	29,0	51,3	- 0,3
Ago	7.380	6.705	5.940	5,3	49,9	- 0,1	49,1	- 1,6
Sep	6.930	6.663	5.757	- 6,1	43,5	- 0,6	42,8	- 3,1
Oct	6.147	6.295	5.500	- 11,3	10,1	- 5,5	9,9	- 4,5
Nov	4.893	5.116	5.212	- 20,4	- 9,8	- 18,7	- 9,8	- 5,2
Dic	4.157	4.261	4.945	- 15,0	- 28,2	- 16,7	- 27,9	- 5,1
2009 Ene	3.730	4.364	4.741	- 10,3	- 35,9	2,4	- 35,6	- 4,1
Feb	3.941	4.600	4.619	5,7	- 24,5	5,4	- 26,6	- 2,6
Mar	4.192	4.366	4.568	6,4	- 16,0	- 5,1	- 15,8	- 1,1
Abr	5.088	4.670	4.561	21,4	- 12,7	7,0	- 12,9	- 0,2
May	5.138	4.483	4.567	1,0	- 17,6	- 4,0	- 18,1	0,1
Jun	5.161	4.945	4.570	0,4	- 4,5	10,3	- 5,0	0,1
Jul	4.895	4.670	4.572	- 5,2	- 30,2	- 5,6	- 30,4	--

(<sup>1</sup>) Variación porcentual con respecto al mes anterior.

(<sup>2</sup>) Variación porcentual con respecto a igual período del año anterior.

**Cuadro 3.1.2 Importaciones argentinas**  
**Series original, desestacionalizada y tendencia ciclo estimada con variaciones mensuales y anuales**

Período	Serie original	Serie desestacionalizada	Tendencia ciclo	Variación original		Variación desestacionalizada		Variación tendencia
				mensual <sup>(1)</sup>	anual <sup>(2)</sup>	mensual <sup>(1)</sup>	anual <sup>(2)</sup>	mensual <sup>(1)</sup>
millones de dólares				porcentaje				
2008 Jul	6.046	5.835	4.663	16,4	46,5	15,9	44,7	- 3,0
Ago	5.158	5.043	4.424	- 14,7	12,0	- 13,6	16,2	- 5,1
Sep	5.310	5.197	4.107	2,9	34,0	3,1	30,3	- 7,2
Oct	5.129	4.935	3.747	- 3,4	16,6	- 5,0	16,9	- 8,8
Nov	4.149	4.131	3.387	- 19,1	- 5,4	- 16,3	- 2,1	- 9,6
Dic	3.458	3.553	3.072	- 16,7	- 10,9	- 14,0	- 13,7	- 9,3
2009 Ene	2.759	3.034	2.829	- 20,2	- 38,4	- 14,6	- 34,9	- 7,9
Feb	2.663	3.018	2.670	- 3,5	- 36,7	- 0,5	- 33,6	- 5,6
Mar	2.885	2.970	2.589	8,3	- 30,7	- 1,6	- 32,8	- 3,0
Abr	2.789	2.912	2.568	- 3,3	- 43,4	- 2,0	- 41,1	- 0,8
May	2.660	2.686	2.592	- 4,6	- 48,8	- 7,8	- 47,6	0,9
Jun	3.633	3.378	2.651	36,6	- 30,1	25,7	- 32,9	2,3
Jul	3.580	3.376	2.743	- 1,5	- 40,8	- 0,1	- 42,2	3,5

(<sup>1</sup>) Variación porcentual con respecto al mes anterior.

(<sup>2</sup>) Variación porcentual con respecto a igual período del año anterior.

3. SECTOR EXTERNO

**Cuadro 3.1.3 Balanza comercial argentina**

Período	Exportación			Importación			Saldo	
	Año 2008 *	Año 2009 °	Variación % respecto a igual período del año anterior	Año 2008 *	Año 2009 *	Variación % respecto a igual período del año anterior	Año 2008 *	Año 2009 *
	millones de dólares			millones de dólares			millones de dólares	
<b>Total anual</b>	<b>70.020,6</b>	<b>///</b>	<b>///</b>	<b>57.422,8</b>	<b>///</b>	<b>///</b>	<b>12.597,8</b>	<b>///</b>
Ene	5.820,5	3.730,0	- 35,9	4.477,4	2.759,4	- 38,4	1.343,1	970,6
Feb	5.221,0	3.941,0	- 24,5	4.209,5	2.662,9	- 36,7	1.011,6	1.278,1
Mar	4.990,5	4.191,8	- 16,0	4.162,3	2.884,8	- 30,7	828,2	1.307,0
Abr	5.829,3	5.088,2	- 12,7	4.928,9	2.788,7	- 43,4	900,4	2.299,5
May	6.237,0	5.137,9	- 17,6	5.199,7	2.660,3	- 48,8	1.037,2	2.477,6
Jun	5.405,6	5.161,0	- 4,5	5.195,3	3.632,6	- 30,1	210,2	1.528,4
Jul	7.010,3	4.895,0	- 30,2	6.046,1	3.579,7	- 40,8	964,1	1.315,3
<b>Total 7 meses</b>	<b>40.514,0</b>	<b>32.144,9</b>	<b>- 20,7</b>	<b>34.219,2</b>	<b>20.968,3</b>	<b>- 38,7</b>	<b>6.294,8</b>	<b>11.176,6</b>
Ago	7.379,8			5.158,1			2.221,7	
Sep	6.929,8			5.310,3			1.619,5	
Oct	6.146,9			5.128,6			1.018,2	
Nov	4.893,5			4.148,8			744,7	
Dic	4.156,6			3.457,7			698,8	

**Nota:** el valor de las exportaciones de julio de 2009 debe considerarse como una estimación preliminar en razón de haberse efectuado con el 23,3% de documentación en trámite, que en muchos casos corresponde a operaciones que aún no han sido confirmadas por la Dirección General de Aduanas por los operadores, ya que éstas están pendientes dentro del plazo permitido por la legislación.

**Gráfico 3.1.1 Evolución de la balanza comercial argentina**

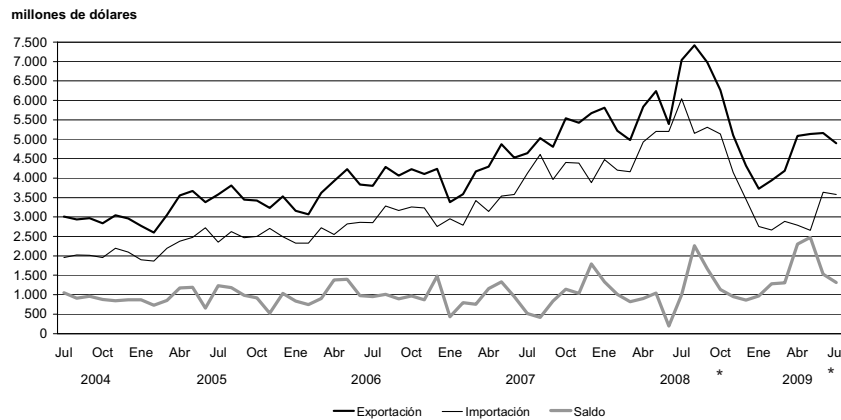

**Cuadro 3.1.4.1 Distribución porcentual  
de la exportación por secciones del Sistema Armonizado**

Sección	Año 2008 *	Ene - Jul 2009 °
<b>Total</b>	<b>100</b>	<b>100</b>
I Animales vivos y productos del reino animal	6	7
II Productos del reino vegetal	22	16
III Grasas y aceites	10	9
IV Productos alimenticios, bebidas y tabaco	14	22
V Productos minerales	14	11
VI Productos de industrias químicas y conexas	6	7
VII Plástico, caucho y sus manufacturas	3	3
VIII Pieles, cueros y sus manufacturas (excepto calzado)	2	1
IX Madera, carbón vegetal, corcho y sus manufacturas, cestería	--	--
X Pasta de madera, papel, cartón	1	1
XI Materias textiles y sus manufacturas	1	1
XII Calzado, paraguas, flores artificiales y otros	--	--
XIII Manufacturas de piedra, yeso, cemento, amianto, mica, cerámica y vidrio	--	--
XIV Perlas finas, piedras y metales preciosos, monedas y otros	2	2
XV Metales comunes y sus manufacturas	4	5
XVI Máquinas, aparatos y material eléctrico; sus partes	3	3
XVII Material de transporte	10	9
XVIII Instrumentos de óptica, precisión, médico-quirúrgico, relojería y música	--	--
XIX Armas, municiones y sus partes	--	--
XX Mercancías y productos diversos	--	--
XXI Objetos de arte, antigüedades	--	--
<b>Transacciones especiales</b>	<b>2</b>	<b>--</b>

**Cuadro 3.1.4.2 Distribución porcentual  
de la importación por secciones del Sistema Armonizado**

Sección	Año 2008 *	Ene - Jul 2009 *
<b>Total</b>	<b>100</b>	<b>100</b>
I Animales vivos y productos del reino animal	--	--
II Productos del reino vegetal	3	3
III Grasas y aceites	--	--
IV Productos alimenticios, bebidas y tabaco	1	2
V Productos minerales	9	8
VI Productos de industrias químicas y conexas	16	16
VII Plástico, caucho y sus manufacturas	6	6
VIII Pieles, cueros y sus manufacturas (excepto calzado)	--	--
IX Madera, carbón vegetal, corcho y sus manufacturas, cestería	--	--
X Pasta de madera, papel, cartón	2	3
XI Materias textiles y sus manufacturas	3	3
XII Calzado, paraguas, flores artificiales y otros	1	1
XIII Manufacturas de piedra, yeso, cemento, amianto, mica, cerámica y vidrio	1	1
XIV Perlas finas, piedras y metales preciosos, monedas y otros	--	--
XV Metales comunes y sus manufacturas	7	7
XVI Máquinas, aparatos y material eléctrico; sus partes	27	29
XVII Material de transporte	19	16
XVIII Instrumentos de óptica, precisión, médico-quirúrgico, relojería y música	2	2
XIX Armas, municiones y sus partes	--	--
XX Mercancías y productos diversos	1	2
XXI Objetos de arte, antigüedades	--	--
<b>Transacciones especiales</b>	<b>1</b>	<b>--</b>

## 3. SECTOR EXTERNO

**Cuadro 3.1.5 Exportación, importación y saldo  
de la balanza comercial argentina por secciones y capítulos del Sistema Armonizado**

Sección	Capítulo	Exportación			Importación			Saldo
		Año 2008 *	Ene - Jul 2009 °	Variación % respecto a igual período del año anterior	Año 2008 *	Ene - Jul 2009 *	Variación % respecto a igual período del año anterior	Ene - Jul 2009 *
		miles de dólares	miles de dólares		miles de dólares	miles de dólares		miles de dólares
<b>Total</b>		<b>70.020.558</b>	<b>32.144.900</b>	<b>- 20,7</b>	<b>57.422.755</b>	<b>20.968.349</b>	<b>- 38,7</b>	<b>11.176.551</b>
<b>I</b>		<b>4.320.749</b>	<b>2.221.097</b>	<b>- 7,1</b>	<b>190.993</b>	<b>91.360</b>	<b>- 20,7</b>	<b>2.129.737</b>
	1	36.575	23.170	- 5,1	16.359	6.862	- 21,3	16.308
	2	1.926.096	1.107.634	13,2	94.590	44.131	- 25,8	1.063.502
	3	1.256.211	586.491	- 22,1	27.815	14.959	0,2	571.532
	4	1.014.706	460.837	- 21,8	20.677	9.987	- 21,0	450.851
	5	87.161	42.965	- 2,9	31.552	15.421	- 20,9	27.544
<b>II</b>		<b>14.370.532</b>	<b>5.166.341</b>	<b>- 45,7</b>	<b>1.786.240</b>	<b>579.228</b>	<b>- 53,1</b>	<b>4.587.113</b>
	6	3.529	1.582	- 29,7	5.983	2.374	- 2,4	- 792
	7	504.406	233.019	- 21,2	16.354	8.994	5,7	224.024
	8	1.406.951	759.036	- 30,6	140.034	71.693	3,4	687.344
	9	100.758	72.538	16,7	102.884	50.023	- 22,5	22.515
	10	6.771.826	2.271.530	- 51,5	32.812	7.741	- 17,0	2.263.789
	11	688.091	331.013	- 21,8	17.807	5.553	- 52,9	325.460
	12	4.886.965	1.494.339	- 49,4	1.416.909	410.570	- 60,5	1.083.769
	13	2.646	707	- 49,5	47.371	21.111	- 15,2	- 20.403
	14	5.359	2.578	- 23,3	6.086	1.170	- 53,6	1.408
<b>III</b>		<b>7.059.047</b>	<b>2.949.050</b>	<b>- 30,3</b>	<b>72.276</b>	<b>29.207</b>	<b>- 39,8</b>	<b>2.919.843</b>
	15	7.059.047	2.949.050	- 30,3	72.276	29.207	- 39,8	2.919.843
<b>IV</b>		<b>11.205.298</b>	<b>7.013.144</b>	<b>19,2</b>	<b>707.792</b>	<b>352.859</b>	<b>- 13,6</b>	<b>6.660.285</b>
	16	279.711	139.835	19,9	87.076	42.890	- 18,9	96.944
	17	255.290	168.216	92,6	47.156	22.338	- 17,6	145.878
	18	132.096	79.603	19,6	151.577	82.092	- 14,9	- 2.489
	19	393.791	132.201	- 37,2	32.082	19.561	- 0,1	112.640
	20	1.091.636	485.451	- 13,8	106.248	36.936	- 38,5	448.515
	21	152.418	72.705	- 13,0	129.643	69.726	- 10,2	2.979
	22	753.053	409.781	4,9	52.236	28.673	12,2	381.108
	23	7.794.235	5.386.904	27,3	49.078	25.841	- 1,8	5.361.064
	24	353.068	138.447	3,1	52.694	24.802	9,8	113.645
<b>V</b>		<b>7.917.196</b>	<b>3.653.325</b>	<b>- 23,7</b>	<b>5.329.941</b>	<b>1.740.924</b>	<b>- 48,9</b>	<b>1.912.401</b>
	25	83.819	47.188	5,7	225.123	51.999	- 55,8	- 4.811
	26	1.116.501	460.189	- 40,3	971.606	129.456	- 74,1	330.733
	27	6.716.877	3.145.947	- 20,9	4.133.211	1.559.469	- 44,1	1.586.479
<b>VI</b>		<b>4.632.152</b>	<b>2.267.708</b>	<b>- 6,2</b>	<b>8.967.934</b>	<b>3.257.207</b>	<b>- 37,9</b>	<b>- 989.499</b>
	28	355.444	154.511	- 19,3	917.921	327.325	- 39,7	- 172.813
	29	591.797	230.711	- 33,3	3.113.610	1.096.826	- 41,1	- 866.115
	30	627.651	395.722	16,0	1.140.657	744.118	11,8	- 348.396
	31	79.200	116.719	89,9	1.473.607	79.689	- 90,8	37.030
	32	183.176	75.772	- 28,5	395.167	151.890	- 35,0	- 76.118
	33	512.446	281.332	13,6	361.645	213.128	8,6	68.204
	34	164.687	85.696	- 6,4	266.809	128.878	- 14,8	- 43.181
	35	288.131	141.592	- 10,9	118.434	47.654	- 33,0	93.939
	36	10.145	3.805	- 37,7	16.643	6.187	- 27,4	- 2.383
	37	88.105	34.507	- 34,5	113.481	45.250	- 32,4	- 10.743
	38	1.731.371	747.339	- 8,4	1.049.959	416.263	- 28,8	331.076
<b>VII</b>		<b>1.851.229</b>	<b>880.566</b>	<b>- 15,8</b>	<b>3.303.832</b>	<b>1.243.296</b>	<b>- 35,4</b>	<b>- 362.731</b>
	39	1.478.075	696.089	- 16,3	2.226.062	881.767	- 31,8	- 185.679
	40	373.154	184.477	- 14,3	1.077.770	361.529	- 42,7	- 177.052

(sigue)

Cuadro 3.1.5 (continuación)

Sección	Capi- tulo	Exportación			Importación			Saldo
		Año 2008 *	Ene - Jul 2009 °	Variación % respecto a igual período del año anterior	Año 2008 *	Ene - Jul 2009 *	Variación % respecto a igual período del año anterior	Ene - Jul 2009 *
		miles de dólares	miles de dólares		miles de dólares	miles de dólares		miles de dólares
<b>VIII</b>		<b>1.003.485</b>	<b>373.128</b>	<b>- 39,4</b>	<b>164.112</b>	<b>60.100</b>	<b>- 34,2</b>	<b>313.028</b>
	41	897.299	340.887	- 37,7	43.081	12.325	- 60,2	328.562
	42	62.226	17.152	- 61,6	118.877	47.406	- 19,4	- 30.254
	43	43.959	15.089	- 37,2	2.154	369	- 74,7	14.720
<b>IX</b>		<b>309.740</b>	<b>156.159</b>	<b>- 18,4</b>	<b>208.991</b>	<b>91.197</b>	<b>- 31,4</b>	<b>64.962</b>
	44	307.703	154.993	- 18,8	153.945	69.902	- 29,5	85.091
	45	1.979	1.113	81,5	49.469	20.130	- 34,8	- 19.017
	46	59	53	87,2	5.577	1.164	- 59,5	- 1.112
<b>X</b>		<b>649.693</b>	<b>347.343</b>	<b>- 7,5</b>	<b>1.233.742</b>	<b>535.093</b>	<b>- 25,2</b>	<b>- 187.750</b>
	47	129.748	80.437	- 3,6	83.147	42.867	- 17,5	37.571
	48	425.323	224.396	- 5,6	975.072	408.678	- 27,2	- 184.281
	49	94.622	42.509	- 21,6	175.523	83.549	- 18,2	- 41.039
<b>XI</b>		<b>597.367</b>	<b>244.863</b>	<b>- 30,9</b>	<b>1.622.768</b>	<b>667.037</b>	<b>- 30,7</b>	<b>- 422.174</b>
	50	30	11	- 51,5	2.275	976	- 25,0	- 965
	51	210.775	72.221	- 49,7	11.596	4.687	- 27,1	67.534
	52	27.878	18.834	23,6	260.320	70.748	- 55,8	- 51.915
	53	98	27	- 49,4	5.634	2.282	- 36,2	- 2.255
	54	54.162	19.655	- 25,9	201.690	66.637	- 47,9	- 46.982
	55	11.795	7.305	14,0	286.946	120.331	- 31,6	- 113.026
	56	69.905	31.169	- 16,5	94.450	39.179	- 27,9	- 8.010
	57	9.126	5.566	19,8	19.931	7.927	- 36,5	- 2.360
	58	29.763	10.719	- 43,3	24.346	8.774	- 39,8	1.945
	59	52.049	24.128	- 15,8	96.236	43.840	- 20,9	- 19.712
	60	12.332	5.207	- 26,6	133.273	54.468	- 31,5	- 49.261
	61	62.696	27.161	- 23,1	141.530	75.749	- 0,8	- 48.589
	62	43.293	16.864	- 25,8	206.796	113.851	- 3,7	- 96.987
	63	13.466	5.994	- 22,7	137.743	57.586	- 25,1	- 51.591
<b>XII</b>		<b>36.290</b>	<b>15.125</b>	<b>- 34,0</b>	<b>414.148</b>	<b>174.975</b>	<b>- 17,9</b>	<b>- 159.850</b>
	64	33.885	14.185	- 34,9	383.357	160.885	- 18,3	- 146.700
	65	1.758	692	- 11,5	18.311	9.683	- 0,5	- 8.991
	66	353	191	- 22,1	7.432	2.029	- 48,7	- 1.838
	67	294	57	- 38,6	5.049	2.378	- 10,5	- 2.321
<b>XIII</b>		<b>183.459</b>	<b>84.054</b>	<b>- 18,1</b>	<b>533.130</b>	<b>188.201</b>	<b>- 39,0</b>	<b>- 104.146</b>
	68	76.961	33.200	- 26,4	92.574	38.674	- 30,9	- 5.474
	69	59.725	26.787	- 13,4	176.594	52.172	- 49,0	- 25.386
	70	46.773	24.068	- 9,3	263.962	97.355	- 35,2	- 73.287
<b>XIV</b>		<b>783.437</b>	<b>584.406</b>	<b>6,8</b>	<b>69.648</b>	<b>46.286</b>	<b>18,0</b>	<b>538.120</b>
	71	783.437	584.406	6,8	69.648	46.286	18,0	538.120
<b>XV</b>		<b>3.470.186</b>	<b>1.523.754</b>	<b>- 12,0</b>	<b>4.155.625</b>	<b>1.456.522</b>	<b>- 40,3</b>	<b>67.232</b>
	72	599.450	342.800	28,4	1.692.421	376.602	- 63,2	- 33.802
	73	1.856.399	792.697	- 13,5	1.133.025	573.433	- 6,2	219.263
	74	19.984	5.435	- 48,9	345.118	121.531	- 45,5	- 116.096
	75	18	28	75,9	41.371	5.955	- 78,7	- 5.927
	76	805.350	316.110	- 25,6	258.551	97.639	- 37,2	218.472
	77 (1)	///	///	///	///	///	///	///
	78	53.617	11.159	- 69,7	2.331	1.763	138,2	9.396
	79	39.520	12.259	- 50,2	55.423	4.622	- 87,3	7.637
	80	21	12	- 39,7	27.874	5.777	- 64,3	- 5.765
	81	3.202	538	- 78,4	33.502	12.417	- 34,2	- 11.879
	82	38.295	20.437	6,8	323.255	168.894	- 9,1	- 148.457
	83	54.331	22.279	- 24,8	242.753	87.888	- 36,5	- 65.610

(sigue)

### 3. SECTOR EXTERNO

**Cuadro 3.1.5** (conclusión)

Sección	Capítulo	Exportación			Importación			Saldo
		Año 2008 *	Ene - Jul 2009 °	Variación % respecto a igual período del año anterior	Año 2008 *	Ene - Jul 2009 *	Variación % respecto a igual período del año anterior	Ene - Jul 2009 *
		miles de dólares	miles de dólares		miles de dólares	miles de dólares		miles de dólares
<b>XVI</b>		<b>2.427.287</b>	<b>1.113.566</b>	<b>- 14,3</b>	<b>15.591.351</b>	<b>6.028.433</b>	<b>- 35,1</b>	<b>- 4.914.867</b>
	84	1.823.355	856.310	- 11,2	9.065.586	3.310.422	- 38,0	- 2.454.113
	85	603.931	257.256	- 23,1	6.525.766	2.718.011	- 31,3	- 2.460.755
<b>XVII</b>		<b>7.351.701</b>	<b>2.901.884</b>	<b>- 25,8</b>	<b>10.703.627</b>	<b>3.439.726</b>	<b>- 45,4</b>	<b>- 537.843</b>
	86	15.760	4.775	- 41,7	49.758	16.281	- 58,0	- 11.506
	87	6.490.687	2.520.880	- 25,7	9.366.613	2.856.838	- 48,0	- 335.957
	88	758.369	364.562	- 23,8	1.199.379	549.330	- 20,8	- 184.767
	89	86.885	11.666	- 63,5	87.878	17.278	- 78,0	- 5.612
<b>XVIII</b>		<b>240.287</b>	<b>105.168</b>	<b>- 16,0</b>	<b>1.165.807</b>	<b>524.053</b>	<b>- 22,7</b>	<b>- 418.885</b>
	90	233.322	102.662	- 14,8	1.090.055	492.383	- 22,7	- 389.721
	91	5.133	1.684	- 54,6	48.331	18.665	- 32,1	- 16.981
	92	1.832	822	- 13,3	27.421	13.004	- 5,6	- 12.182
<b>XIX</b>		<b>15.810</b>	<b>7.383</b>	<b>- 15,9</b>	<b>13.218</b>	<b>8.651</b>	<b>24,3</b>	<b>- 1.268</b>
	93	15.810	7.383	- 15,9	13.218	8.651	24,3	- 1.268
<b>XX</b>		<b>202.844</b>	<b>78.677</b>	<b>- 21,6</b>	<b>866.323</b>	<b>339.629</b>	<b>- 26,8</b>	<b>- 260.952</b>
	94	167.337	64.736	- 21,5	395.916	125.206	- 39,8	- 60.470
	95	23.294	8.152	- 25,7	337.114	153.301	- 14,7	- 145.150
	96	12.213	5.790	- 15,5	133.293	61.122	- 19,9	- 55.332
<b>XXI</b>		<b>9.907</b>	<b>5.263</b>	<b>- 13,3</b>	<b>17.154</b>	<b>918</b>	<b>9,0</b>	<b>4.345</b>
	97	9.907	5.263	- 13,3	17.154	918	9,0	4.345
<b>Transacciones especiales</b>		<b>1.382.863</b>	<b>452.898</b>	<b>- 46,7</b>	<b>304.104</b>	<b>113.450</b>	<b>- 39,5</b>	<b>339.448</b>
	Aprovisionamiento de combustibles	1.278.635	406.783	- 48,1	209.097	65.917	- 50,2	340.866
	Otros aprovisionamientos	53.711	21.111	- 40,2	9.787	5.118	- 15,5	15.994
	Simplificadas	12.409	7.253	4,1	-	-	-	7.253
	Courrier	38.107	17.752	- 21,1	85.220	42.416	- 13,3	- 24.664

(<sup>1</sup>) Capítulo 77 (reservado para una futura utilización en el Sistema Armonizado).

**Cuadro 3.1.6 Exportación, importación y saldo de la balanza comercial argentina por continentes y países**

Continentes y países	Exportación		Importación		Saldo	
	Año 2008 *	Ene - Jul 2009 °	Año 2008 *	Ene - Jul 2009 *	Año 2008 *	Ene - Jul 2009 *
	miles de dólares					
<b>Total general</b>	<b>70.020.558</b>	<b>32.144.900</b>	<b>57.422.755</b>	<b>20.968.349</b>	<b>12.597.802</b>	<b>11.176.551</b>
<b>Total de América</b>	<b>33.791.319</b>	<b>15.213.065</b>	<b>31.125.766</b>	<b>11.580.612</b>	<b>2.665.553</b>	<b>3.632.453</b>
Bolivia	606.418	333.468	148.827	140.839	457.591	192.629
Brasil	13.258.680	5.963.450	17.687.225	6.032.788	-4.428.545	-69.338
Canadá	470.173	265.416	317.253	165.734	152.920	99.683
Colombia	808.179	580.159	154.046	58.311	654.133	521.847
Cuba	84.368	34.135	2.589	1.873	81.780	32.262
Chile	4.715.677	2.602.823	951.740	359.586	3.763.937	2.243.237
Ecuador	457.974	271.169	138.579	65.442	319.396	205.727
Estados Unidos	5.209.775	1.952.154	6.894.302	2.757.996	-1.684.527	-805.842
México	1.346.828	473.232	1.595.331	601.463	-248.503	-128.231
Paraguay	1.085.623	409.417	1.782.956	563.528	-697.333	-154.112
Perú	1.312.540	504.146	120.514	33.019	1.192.026	471.127
Puerto Rico	304.332	84.836	85.611	32.378	218.721	52.457
República Dominicana	183.029	82.933	3.338	1.410	179.691	81.523
Uruguay	1.762.264	851.691	527.181	201.767	1.235.083	649.924
Venezuela	1.417.931	487.319	25.194	6.412	1.392.737	480.907
Demás países	767.527	316.719	691.081	558.066	76.446	-241.347
<b>Total de Europa</b>	<b>15.622.551</b>	<b>6.938.813</b>	<b>11.740.990</b>	<b>4.502.592</b>	<b>3.881.561</b>	<b>2.436.222</b>
Austria	18.101	7.027	192.081	70.378	-173.981	-63.352
Bélgica	542.860	274.963	304.184	112.276	238.677	162.687
Bulgaria	15.999	3.678	36.748	3.559	-20.749	119
Dinamarca	496.967	254.342	143.221	85.175	353.746	169.168
Eslovaquia	689	723	51.275	21.909	-50.586	-21.186
España	2.741.398	967.761	1.054.009	429.745	1.687.389	538.016
Finlandia	31.901	11.709	192.903	59.552	-161.002	-47.842
Francia	913.941	259.018	1.449.250	441.802	-535.310	-182.783
Grecia	117.661	69.060	8.201	2.564	109.460	66.496
Hungría	14.879	5.553	53.539	21.571	-38.660	-16.017
Irlanda	158.623	35.868	112.414	62.556	46.209	-26.688
Italia	1.687.917	933.935	1.204.640	462.087	483.277	471.848
Letonia	35.235	14.565	186.551	27.288	-151.316	-12.724
Lituania	29.408	9.746	35.200	738	-5.792	9.007
Noruega	46.028	16.211	64.364	11.305	-18.336	4.907
Países Bajos	2.959.438	1.373.269	256.711	121.120	2.702.727	1.252.148
Polonia	471.520	240.568	130.960	39.737	340.560	200.831
Portugal	334.255	61.075	80.415	33.581	253.840	27.494
Reino Unido	813.526	481.448	544.677	198.966	268.849	282.482
República Checa	49.441	5.209	74.617	35.073	-25.176	-29.864
República Federal de Alemania	1.475.195	722.162	2.533.592	1.083.749	-1.058.398	-361.586
Rumania	96.494	19.058	46.971	6.080	49.523	12.978
Rusia	969.081	459.834	755.894	47.663	213.187	412.171
Suecia	45.727	24.754	293.062	128.780	-247.335	-104.026
Suiza	756.316	471.668	330.264	230.731	426.052	240.937
Turquía	518.604	113.358	156.130	50.345	362.474	63.012
Ucrania	120.196	23.179	93.452	17.976	26.744	5.203
Demás países	161.151	79.072	1.355.665	696.286	-1.194.514	-617.214

(sigue)

## 3. SECTOR EXTERNO

**Cuadro 3.1.6** (conclusión)

Continentes y países	Exportación		Importación		Saldo	
	Año 2008 *	Ene - Jul 2009 °	Año 2008 *	Ene - Jul 2009 *	Año 2008 *	Ene - Jul 2009 *
	miles de dólares					
<b>Total de Asia</b>	<b>13.796.362</b>	<b>7.234.873</b>	<b>11.942.719</b>	<b>4.540.148</b>	<b>1.853.644</b>	<b>2.694.725</b>
Arabia Saudita	445.415	197.645	26.997	1.526	418.418	196.120
Bahrein	5.688	2.216	–	–	5.688	2.216
Bangladesh	204.628	91.296	6.026	4.468	198.602	86.827
Corea Republicana	547.302	208.376	731.676	348.726	– 184.374	– 140.349
China	6.390.213	2.617.725	7.103.886	2.534.573	– 713.673	83.152
Emiratos Árabes Unidos	356.852	159.875	5.007	1.613	351.845	158.262
Filipinas	552.407	318.992	54.386	30.083	498.022	288.909
Hong Kong	207.422	147.406	38.537	11.197	168.886	136.208
India	829.669	388.141	491.847	200.122	337.822	188.019
Indonesia	405.680	438.556	239.080	91.512	166.601	347.044
Irán	1.081.974	544.679	7.929	2.939	1.074.045	541.740
Iraq	20.393	107.068	–	–	20.393	107.068
Israel	219.643	176.459	152.074	47.278	67.568	129.182
Japón	505.058	232.439	1.378.132	536.146	– 873.073	– 303.707
Jordania	23.656	23.326	192	177	23.464	23.149
Kuwait	30.227	10.454	8	–	30.219	10.454
Libano	48.594	34.775	417	1.960	48.177	32.815
Malasia	461.818	364.629	396.783	150.459	65.035	214.170
Omán	57.383	18.248	3	25	57.380	18.223
Pakistán	153.145	34.764	53.421	21.410	99.724	13.354
República de Yemen	50.409	100.396	–	1	50.409	100.395
Singapur	57.791	14.464	156.427	67.999	– 98.636	– 53.536
Siria	256.338	216.936	652	221	255.686	216.715
Sri Lanka	8.334	548	9.931	3.464	– 1.597	– 2.916
Tailandia	395.061	278.510	484.172	232.175	– 89.110	46.335
Taiwán	74.346	32.522	402.902	146.311	– 328.556	– 113.788
Vietnam	328.142	431.514	96.473	41.455	231.669	390.059
Demás países	78.773	42.915	105.763	64.311	– 26.990	– 21.396
<b>Total de África</b>	<b>5.073.885</b>	<b>2.113.960</b>	<b>499.872</b>	<b>113.310</b>	<b>4.574.013</b>	<b>2.000.649</b>
Angola	213.165	99.483	9	–	213.156	99.483
Argelia	891.571	486.678	337	7	891.233	486.672
Costa de Marfil	35.585	11.645	2.171	540	33.414	11.105
Egipto	1.075.235	504.973	125.618	23.585	949.617	481.388
Kenya	92.881	19.503	487	314	92.395	19.188
Libia	192.438	92.859	17.569	–	174.868	92.859
Marruecos	491.221	96.111	86.704	20.388	404.517	75.724
Mauricio	35.902	23.629	143	89	35.760	23.540
Mozambique	55.366	14.650	1.882	548	53.484	14.102
Nigeria	190.898	66.160	1.387	455	189.511	65.705
Senegal	80.454	57.524	6.629	3	73.825	57.520
Sudáfrica	1.012.773	388.180	220.305	61.543	792.468	326.638
Tanzania	37.638	20.104	3	12	37.635	20.092
Túnez	349.988	100.164	33.574	921	316.413	99.242
Demás países	318.770	132.296	3.054	4.906	315.716	127.390
<b>Total de Oceanía</b>	<b>353.578</b>	<b>191.291</b>	<b>300.420</b>	<b>118.237</b>	<b>53.158</b>	<b>73.054</b>
Australia	309.344	152.583	284.018	111.403	25.326	41.180
Nueva Zelanda	39.003	36.315	16.091	6.791	22.912	29.524
Demás países	5.231	2.393	311	43	4.919	2.350
<b>Indeterminado</b>	<b>1.382.863</b>	<b>452.898</b>	<b>1.812.989</b>	<b>113.450</b>	<b>– 430.126</b>	<b>339.448</b>

Cuadro 3.1.7.1 Distribución porcentual de la exportación por Grandes Rubros

Grandes Rubros	Año 2008 *	Ene - Jul 2009 °
<b>Total</b>	<b>100</b>	<b>100</b>
Productos primarios	23	18
Manufacturas de origen agropecuario (MOA)	34	40
Manufacturas de origen industrial (MOI)	32	31
Combustibles y energía	11	11

Cuadro 3.1.7.2 Exportación mensual por Grandes Rubros

Periodo	Total			Productos primarios			MOA		
	Año 2008 *	Año 2009 °	Variación % respecto a igual período del año anterior	Año 2008 *	Año 2009 °	Variación % respecto a igual período del año anterior	Año 2008 *	Año 2009 °	Variación % respecto a igual período del año anterior
	millones de dólares	millones de dólares		millones de dólares	millones de dólares		millones de dólares	millones de dólares	
<b>Total anual</b>	<b>70.020,6</b>	<b>///</b>	<b>///</b>	<b>16.082,8</b>	<b>///</b>	<b>///</b>	<b>23.883,1</b>	<b>///</b>	<b>///</b>
Ene	5.820,5	3.730,0	- 35,9	1.612,6	688,0	- 57,3	2.058,0	1.512,0	- 26,5
Feb	5.221,0	3.941,0	- 24,5	1.181,7	668,5	- 43,4	1.786,9	1.582,7	- 11,4
Mar	4.990,5	4.191,8	- 16,0	1.034,2	769,1	- 25,6	1.503,1	1.564,4	4,1
Abr	5.829,3	5.088,2	- 12,7	1.553,8	1.153,8	- 25,7	1.798,0	1.870,2	4,0
May	6.237,0	5.137,9	- 17,6	1.652,3	1.033,8	- 37,4	2.264,4	2.029,3	- 10,4
Jun	5.405,6	5.161,0	- 4,5	1.445,3	784,3	- 45,7	1.711,6	2.173,3	27,0
Jul	7.010,3	4.895,0	- 30,2	2.095,4	772,9	- 63,1	2.241,2	2.008,9	- 10,4
<b>Total 7 meses</b>	<b>40.514,0</b>	<b>32.144,9</b>	<b>- 20,7</b>	<b>10.575,4</b>	<b>5.870,5</b>	<b>- 44,5</b>	<b>13.363,2</b>	<b>12.740,8</b>	<b>- 4,7</b>
Ago	7.379,8			1.726,2			2.606,9		
Sep	6.929,8			1.438,7			2.514,3		
Oct	6.146,9			1.104,2			2.170,7		
Nov	4.893,5			648,2			1.745,4		
Dic	4.156,6			590,1			1.482,6		

Periodo	MOI			Combustibles y energía		
	Año 2008 *	Año 2009 °	Variación % respecto a igual período del año anterior	Año 2008 *	Año 2009 °	Variación % respecto a igual período del año anterior
	millones de dólares	millones de dólares		millones de dólares	millones de dólares	
<b>Total anual</b>	<b>22.059,1</b>	<b>///</b>	<b>///</b>	<b>7.995,5</b>	<b>///</b>	<b>///</b>
Ene	1.488,4	1.105,2	- 25,7	661,5	424,8	- 35,8
Feb	1.462,0	1.200,6	- 17,9	790,5	489,2	- 38,1
Mar	1.709,7	1.381,3	- 19,2	743,5	477,0	- 35,8
Abr	1.669,0	1.386,8	- 16,9	808,5	677,3	- 16,2
May	1.772,6	1.582,4	- 10,7	547,7	492,4	- 10,1
Jun	1.741,7	1.656,3	- 4,9	507,0	547,0	7,9
Jul	1.972,8	1.668,3	- 15,4	700,8	444,9	- 36,5
<b>Total 7 meses</b>	<b>11.816,1</b>	<b>9.980,8</b>	<b>- 15,5</b>	<b>4.759,4</b>	<b>3.552,7</b>	<b>- 25,4</b>
Ago	2.141,5			905,1		
Sep	2.297,9			678,9		
Oct	2.143,2			728,8		
Nov	2.022,1			477,7		
Dic	1.638,3			445,6		

## 3. SECTOR EXTERNO

Cuadro 3.1.7.3 Exportación por Grandes Rubros

Denominación	Año 2008 *	Ene - Jul 2009 °	Variación % respecto a igual período del año anterior
	millones de dólares	millones de dólares	
<b>Total</b>	<b>70.020,6</b>	<b>32.144,9</b>	<b>- 20,7</b>
<b>Productos primarios</b>	<b>16.082,8</b>	<b>5.870,5</b>	<b>- 44,5</b>
Animales vivos	36,6	23,2	- 5,3
Pescados y mariscos sin elaborar	824,4	355,4	- 25,2
Miel	181,3	112,8	- 7,2
Hortalizas y legumbres sin elaborar	499,2	230,0	- 21,3
Frutas frescas	1.267,4	701,7	- 31,7
Cereales	6.771,8	2.271,5	- 51,5
Semillas y frutos oleaginosos	4.887,0	1.494,3	- 49,4
Tabaco sin elaborar	333,0	127,5	2,2
Lanas sucias	41,7	14,1	- 57,0
Fibra de algodón	1,8	10,9	///
Mineral de cobre y sus concentrados	994,0	395,7	- 43,9
Resto de productos primarios	244,5	133,4	- 3,8
<b>Manufacturas de Origen Agropecuario (MOA)</b>	<b>23.883,1</b>	<b>12.740,8</b>	<b>- 4,7</b>
Carnes y sus preparados	2.191,9	1.240,4	14,0
Pescados y mariscos elaborados	445,7	238,2	- 16,5
Productos lácteos	814,3	341,8	- 25,5
Otros productos de origen animal	81,0	41,3	1,5
Frutas secas o procesadas	139,6	57,3	- 12,9
Café, té, yerba mate y especias	100,8	72,5	16,7
Productos de molinería	688,1	331,0	- 21,8
Grasas y aceites	7.059,0	2.949,0	- 30,3
Azúcar y artículos de confitería	255,3	168,2	92,4
Preparados de hortalizas, legumbres y frutas	1.096,8	488,5	- 13,8
Bebidas, líquidos alcohólicos y vinagre	753,1	409,8	4,9
Residuos y desperdicios de la industria alimenticia	7.794,2	5.386,9	27,3
Extractos curtientes y tintóreos	50,9	21,1	- 22,7
Pieles y cueros	933,8	353,3	- 37,7
Lanas elaboradas	167,6	57,4	- 47,8
Resto de MOA	1.311,1	584,0	- 19,8
<b>Manufacturas de Origen Industrial (MOI)</b>	<b>22.059,1</b>	<b>9.980,8</b>	<b>- 15,5</b>
Productos químicos y conexos	4.292,8	2.105,0	- 5,7
Materias plásticas y sus manufacturas	1.478,1	696,1	- 16,3
Caucho y sus manufacturas	373,1	184,4	- 14,3
Manufacturas de cueros, marroquinería	69,7	19,9	- 59,5
Papel, cartón, impresos y publicaciones	649,7	347,3	- 7,5
Textiles y confecciones	384,5	161,1	- 23,4
Calzado y sus partes componentes	33,9	14,2	- 34,9
Manufacturas de piedra, yeso, etc.	183,5	84,1	- 18,0
Piedras y metales preciosos, monedas	783,4	584,4	6,8
Metales comunes y sus manufacturas	3.470,2	1.523,8	- 12,0
Máquinas, aparatos y materiales eléctricos	2.427,3	1.113,6	- 14,2
Material de transporte terrestre	6.506,4	2.525,7	- 25,7
Vehículos de navegación aérea, marítima y fluvial	845,3	376,2	- 26,3
Resto de MOI	561,4	245,2	- 16,0
<b>Combustibles y energía</b>	<b>7.995,5</b>	<b>3.552,7</b>	<b>- 25,4</b>
Petróleo crudo	1.691,0	1.415,5	54,5
Carburantes	4.350,4	1.146,7	- 57,9
Grasas y aceites lubricantes	174,3	59,0	- 36,1
Gas de petróleo y otros hidrocarburos	1.455,5	667,6	- 16,8
Energía eléctrica	201,8	208,5	35,0
Resto de combustibles	122,5	55,5	- 19,8

**Cuadro 3.1.8.1 Distribución porcentual de la importación por Uso Económico**

Uso Económico	Año 2008 *	Ene - Jul 2009 *
<b>Total</b>	<b>100</b>	<b>100</b>
Bienes de capital	22	23
Bienes intermedios	35	32
Combustibles y lubricantes básicos y elaborados	8	8
Piezas y accesorios para bienes de capital	17	18
Bienes de consumo	11	13
Vehículos automotores de pasajeros	7	6
Resto	--	--

**Cuadro 3.1.8.2 Importación mensual por Uso Económico**

Período	Total			Bienes de capital			Bienes intermedios		
	Año 2008 *	Año 2009 *	Variación % respecto a igual período del año anterior	Año 2008 *	Año 2009 *	Variación % respecto a igual período del año anterior	Año 2008 *	Año 2009 *	Variación % respecto a igual período del año anterior
	millones de dólares	millones de dólares		millones de dólares	millones de dólares		millones de dólares	millones de dólares	
<b>Total anual</b>	<b>57.422,8</b>	<b>///</b>	<b>///</b>	<b>12.635,4</b>	<b>///</b>	<b>///</b>	<b>20.225,9</b>	<b>///</b>	<b>///</b>
Ene	4.477,4	2.759,4	- 38,4	1.159,1	613,5	- 47,1	1.613,1	1.015,6	- 37,0
Feb	4.209,5	2.662,9	- 36,7	1.133,3	609,5	- 46,2	1.530,9	891,7	- 41,8
Mar	4.162,3	2.884,8	- 30,7	973,1	659,4	- 32,2	1.428,4	1.039,6	- 27,2
Abr	4.928,9	2.788,7	- 43,4	1.073,3	576,0	- 46,3	1.785,4	956,7	- 46,4
May	5.199,7	2.660,3	- 48,8	1.040,7	544,2	- 47,7	1.769,1	844,2	- 52,3
Jun	5.195,3	3.632,6	- 30,1	982,7	1.007,0	2,5	1.758,9	993,9	- 43,5
Jul	6.046,1	3.579,7	- 40,8	1.192,6	741,4	- 37,8	2.123,9	1.072,6	- 49,5
<b>Total 7 meses</b>	<b>34.219,2</b>	<b>20.968,3</b>	<b>- 38,7</b>	<b>7.554,9</b>	<b>4.751,0</b>	<b>- 37,1</b>	<b>12.009,6</b>	<b>6.814,4</b>	<b>- 43,3</b>
Ago	5.158,1			1.051,4			1.825,5		
Sep	5.310,3			1.057,7			1.908,5		
Oct	5.128,6			1.076,0			1.899,3		
Nov	4.148,8			978,5			1.411,4		
Dic	3.457,7			917,0			1.171,5		

(sigue)

### 3. SECTOR EXTERNO

**Cuadro 3.1.8.2** (conclusión)

Periodo	Combustibles y lubricantes básicos y elaborados			Piezas y accesorios para bienes de capital			Bienes de consumo		
	Año 2008 *	Año 2009 *	Variación % respecto a igual período del año anterior	Año 2008 *	Año 2009 *	Variación % respecto a igual período del año anterior	Año 2008 *	Año 2009 *	Variación % respecto a igual período del año anterior
	millones de dólares	millones de dólares		millones de dólares	millones de dólares		millones de dólares	millones de dólares	
<b>Total anual</b>	<b>4.334,3</b>	<b>///</b>	<b>///</b>	<b>9.958,6</b>	<b>///</b>	<b>///</b>	<b>6.292,1</b>	<b>///</b>	<b>///</b>
Ene	101,5	92,8	- 8,6	784,0	520,3	- 33,6	504,2	384,8	- 23,7
Feb	130,0	165,5	27,3	640,6	448,5	- 30,0	470,4	362,6	- 22,9
Mar	191,2	86,5	- 54,8	776,9	503,0	- 35,3	444,1	421,6	- 5,1
Abr	329,5	181,6	- 44,9	880,8	484,5	- 45,0	531,8	408,9	- 23,1
May	641,6	207,9	- 67,6	888,7	502,2	- 43,5	518,7	363,5	- 29,9
Jun	731,4	443,7	- 39,3	864,6	547,8	- 36,6	489,1	397,5	- 18,7
Jul	796,8	446,3	- 44,0	996,7	664,9	- 33,3	555,8	441,9	- 20,5
<b>Total 7 meses</b>	<b>2.921,9</b>	<b>1.624,4</b>	<b>- 44,4</b>	<b>5.832,4</b>	<b>3.671,2</b>	<b>- 37,1</b>	<b>3.514,1</b>	<b>2.780,8</b>	<b>- 20,9</b>
Ago	452,9			935,5			541,2		
Sep	425,0			947,2			602,4		
Oct	248,4			927,2			633,9		
Nov	146,1			782,7			527,5		
Dic	140,0			533,7			473,0		

Periodo	Vehículos automotores de pasajeros			Resto		
	Año 2008 *	Año 2009 *	Variación % respecto a igual período del año anterior	Año 2008 *	Año 2009 *	Variación % respecto a igual período del año anterior
	millones de dólares	millones de dólares		millones de dólares	millones de dólares	
<b>Total anual</b>	<b>3.873,6</b>	<b>///</b>	<b>///</b>	<b>102,8</b>	<b>///</b>	<b>///</b>
Ene	308,3	123,8	- 59,8	7,2	8,6	19,4
Feb	296,7	177,5	- 40,2	7,5	7,5	-
Mar	340,1	164,6	- 51,6	8,4	10,0	19,0
Abr	319,3	167,0	- 47,7	8,8	14,0	59,1
May	332,7	187,4	- 43,7	8,2	10,9	32,9
Jun	360,0	229,1	- 36,4	8,6	13,6	58,1
Jul	370,7	201,3	- 45,7	9,7	11,3	16,5
<b>Total 7 meses</b>	<b>2.327,9</b>	<b>1.250,8</b>	<b>- 46,3</b>	<b>58,4</b>	<b>75,8</b>	<b>29,8</b>
Ago	342,8			8,7		
Sep	359,1			10,4		
Oct	334,8			9,0		
Nov	294,8			7,9		
Dic	214,2			8,4		

Cuadro 3.1.9.1 Balanza comercial argentina con los países del MERCOSUR

Periodo	Total					
	Exportación		Importación		Saldo	
	Año 2008 *	Año 2009 °	Año 2008 *	Año 2009 *	Año 2008 *	Año 2009 *
	millones de dólares					
<b>Total anual</b>	<b>16.145,2</b>	<b>///</b>	<b>20.299,9</b>	<b>///</b>	<b>- 4.154,7</b>	<b>///</b>
Ene	1.473,5	712,6	1.595,3	730,3	- 121,8	- 17,7
Feb	1.275,7	884,8	1.540,8	940,5	- 265,1	- 55,7
Mar	1.158,3	1.016,8	1.608,9	1.096,2	- 450,6	- 79,4
Abr	1.174,3	1.104,8	1.708,5	979,8	- 534,2	125,0
May	1.220,6	1.103,2	1.837,1	950,9	- 616,5	152,3
Jun	1.244,3	1.230,5	1.852,1	1.123,7	- 607,8	106,8
Jul	1.433,7	1.195,9	1.938,9	1.112,0	- 505,2	83,9
<b>Total 7 meses</b>	<b>8.980,3</b>	<b>7.248,6</b>	<b>12.081,5</b>	<b>6.933,4</b>	<b>- 3.101,2</b>	<b>315,1</b>
Ago	1.602,6		1.830,8		- 228,1	
Sep	1.807,1		1.978,7		- 171,6	
Oct	1.586,6		1.885,4		- 298,8	
Nov	1.290,2		1.418,5		- 128,3	
Dic	878,3		1.104,9		- 226,6	

(sigue)

Gráfico 3.1.2 Saldos de la balanza comercial argentina con los países del MERCOSUR

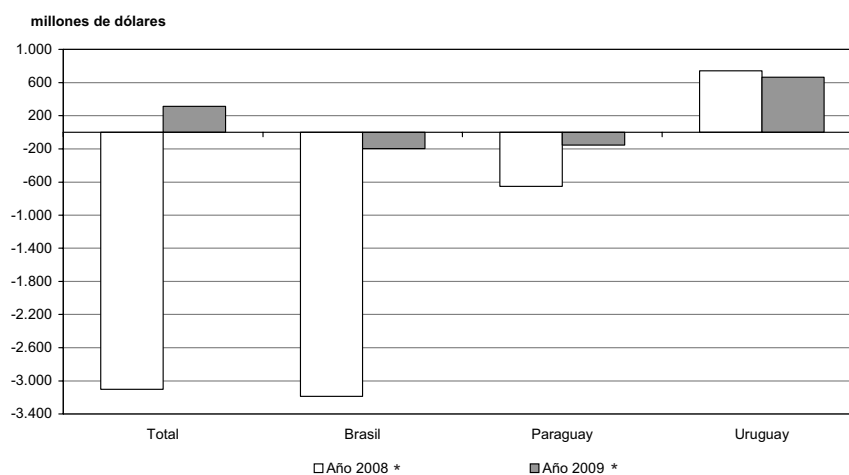

### 3. SECTOR EXTERNO

**Cuadro 3.1.9.1** (conclusión)

Periodo	Brasil					
	Exportación		Importación		Saldo	
	Año 2008 *	Año 2009 °	Año 2008 *	Año 2009 *	Año 2008 *	Año 2009 *
	millones de dólares					
<b>Total anual</b>	<b>13.259,6</b>	<b>///</b>	<b>17.976,8</b>	<b>///</b>	<b>- 4.717,2</b>	<b>///</b>
Ene	1.189,5	567,3	1.433,3	662,7	- 243,7	- 95,4
Feb	1.081,1	726,7	1.384,6	756,4	- 303,5	- 29,7
Mar	957,8	824,1	1.416,9	892,7	- 459,1	- 68,6
Abr	946,7	895,3	1.449,2	852,4	- 502,5	42,9
May	957,2	920,0	1.623,1	891,7	- 665,9	28,3
Jun	1.023,5	1.002,2	1.605,0	1.053,2	- 581,6	- 51,1
Jul	1.181,0	1.028,3	1.612,9	1.052,5	- 431,9	- 24,3
<b>Total 7 meses</b>	<b>7.336,8</b>	<b>5.963,8</b>	<b>10.525,1</b>	<b>6.161,6</b>	<b>- 3.188,2</b>	<b>- 197,8</b>
Ago	1.352,3		1.635,7		- 283,4	
Sep	1.475,8		1.805,3		- 329,5	
Oct	1.319,2		1.706,9		- 387,7	
Nov	1.078,3		1.302,9		- 224,6	
Dic	697,2		1.000,8		- 303,7	

Periodo	Paraguay					
	Exportación		Importación		Saldo	
	Año 2008 *	Año 2009 °	Año 2008 *	Año 2009 *	Año 2008 *	Año 2009 *
	millones de dólares					
<b>Total anual</b>	<b>1.085,6</b>	<b>///</b>	<b>1.783,0</b>	<b>///</b>	<b>- 697,3</b>	<b>///</b>
Ene	72,6	50,9	120,9	45,1	- 48,3	5,8
Feb	71,2	55,0	122,7	153,3	- 51,5	- 98,3
Mar	62,2	60,7	142,2	173,4	- 80,1	- 112,8
Abr	97,3	63,0	206,2	95,3	- 109,0	- 32,3
May	93,4	58,2	175,2	32,4	- 81,8	25,8
Jun	99,8	56,6	198,8	34,4	- 99,0	22,2
Jul	89,7	65,0	274,7	29,6	- 185,0	35,4
<b>Total 7 meses</b>	<b>586,2</b>	<b>409,4</b>	<b>1.240,8</b>	<b>563,5</b>	<b>- 654,6</b>	<b>- 154,1</b>
Ago	105,3		144,8		- 39,5	
Sep	145,1		121,0		24,1	
Oct	99,8		127,2		- 27,4	
Nov	80,7		76,0		4,7	
Dic	68,5		73,0		- 4,6	

Periodo	Uruguay					
	Exportación		Importación		Saldo	
	Año 2008 *	Año 2009 °	Año 2008 *	Año 2009 *	Año 2008 *	Año 2009 *
	millones de dólares					
<b>Total anual</b>	<b>1.799,9</b>	<b>///</b>	<b>540,1</b>	<b>///</b>	<b>1.259,8</b>	<b>///</b>
Ene	211,3	94,4	41,1	22,6	170,3	71,9
Feb	123,4	103,1	33,5	30,8	89,9	72,3
Mar	138,4	132,0	49,8	30,0	88,6	102,0
Abr	130,3	146,5	53,0	32,2	77,3	114,3
May	170,0	125,0	38,7	26,8	131,2	98,3
Jun	121,0	171,7	48,3	36,0	72,7	135,6
Jul	162,9	102,6	51,2	29,9	111,7	72,7
<b>Total 7 meses</b>	<b>1.057,3</b>	<b>875,3</b>	<b>315,7</b>	<b>208,3</b>	<b>741,7</b>	<b>667,1</b>
Ago	145,0		50,3		94,7	
Sep	186,2		52,4		133,8	
Oct	167,6		51,3		116,3	
Nov	131,2		39,5		91,7	
Dic	112,7		31,1		81,6	

**Cuadro 3.1.9.2 Exportación e importación con el MERCOSUR  
por principales secciones del Sistema Armonizado**

Sección	Total					
	Exportación			Importación		
	Año 2008 *	Ene - Jul 2009 °	Variación % respecto a igual período del año anterior	Año 2008 *	Ene - Jul 2009 *	Variación % respecto a igual período del año anterior
	millones de dólares	millones de dólares		millones de dólares	millones de dólares	
<b>Total</b>	<b>16.145,2</b>	<b>7.248,6</b>	<b>- 19,3</b>	<b>20.299,9</b>	<b>6.933,4</b>	<b>- 42,6</b>
<b>I</b> Animales vivos y productos del reino animal	348,4	204,3	10,1	110,3	52,7	- 24,8
<b>II</b> Productos del reino vegetal	2.458,0	1.036,6	- 29,1	1.473,4	419,1	- 60,9
<b>III</b> Grasas y aceites	84,3	34,5	- 13,3	25,6	10,2	- 48,7
<b>IV</b> Productos alimenticios, bebidas y tabaco	680,7	351,9	- 2,3	346,9	173,4	- 15,0
<b>V</b> Productos minerales	2.248,7	1.001,3	- 30,7	1.497,3	478,6	- 41,8
<b>VI</b> Productos de industrias químicas y conexas	1.700,6	766,2	- 14,9	1.773,6	621,4	- 37,9
<b>VII</b> Plástico, caucho y sus manufacturas	1.203,8	558,0	- 16,2	1.304,8	496,1	- 35,5
<b>VIII</b> Pieles, cueros y sus manufacturas (excepto calzado)	72,3	18,7	- 62,8	33,9	9,3	- 60,6
<b>X</b> Pasta de madera, papel, cartón	303,4	131,2	- 23,9	525,5	232,1	- 27,0
<b>XI</b> Materias textiles y sus manufacturas	262,6	110,0	- 22,9	636,5	223,8	- 42,9
<b>XIII</b> Manufacturas de piedra, yeso, cemento, amianto, mica, cerámica y vidrio	64,2	28,4	- 20,9	201,8	72,0	- 39,5
<b>XV</b> Metales comunes y sus manufacturas	769,6	236,5	- 41,5	1.977,4	671,9	- 43,3
<b>XVI</b> Máquinas, aparatos y material eléctrico: sus partes	985,5	460,7	- 11,8	3.874,0	1.424,4	- 38,4
<b>XVII</b> Material de transporte	4.729,8	2.210,7	- 10,1	5.904,8	1.827,9	- 47,0
Resto	233,2	99,5	- 25,3	614,0	220,6	- 32,0

Sección	Brasil					
	Exportación			Importación		
	Año 2008 *	Ene - Jul 2009 °	Variación % respecto a igual período del año anterior	Año 2008 *	Ene - Jul 2009 *	Variación % respecto a igual período del año anterior
	millones de dólares	millones de dólares		millones de dólares	millones de dólares	
<b>Total</b>	<b>13.259,6</b>	<b>5.963,8</b>	<b>- 18,7</b>	<b>17.976,8</b>	<b>6.161,6</b>	<b>- 41,5</b>
<b>I</b> Animales vivos y productos del reino animal	318,1	185,3	7,8	99,6	47,0	- 25,9
<b>II</b> Productos del reino vegetal	2.320,1	985,8	- 29,5	118,7	54,2	- 21,7
<b>III</b> Grasas y aceites	56,6	23,7	- 6,3	8,6	2,5	- 50,0
<b>IV</b> Productos alimenticios, bebidas y tabaco	348,3	180,6	- 2,3	329,5	165,0	- 15,1
<b>V</b> Productos minerales	1.780,9	699,6	- 37,6	1.135,7	301,6	- 51,3
<b>VI</b> Productos de industrias químicas y conexas	1.201,1	537,9	- 16,3	1.720,8	591,8	- 39,1
<b>VII</b> Plástico, caucho y sus manufacturas	990,5	457,0	- 17,0	1.232,9	467,4	- 35,9
<b>VIII</b> Pieles, cueros y sus manufacturas (excepto calzado)	32,3	8,3	- 67,5	3,1	1,5	- 16,7
<b>X</b> Pasta de madera, papel, cartón	197,9	75,8	- 34,9	473,7	206,3	- 28,5
<b>XI</b> Materias textiles y sus manufacturas	194,2	78,9	- 24,6	556,4	186,6	- 45,2
<b>XIII</b> Manufacturas de piedra, yeso, cemento, amianto, mica, cerámica y vidrio	28,3	10,4	- 35,0	188,4	68,1	- 38,8
<b>XV</b> Metales comunes y sus manufacturas	480,9	161,9	- 36,0	1.923,1	663,6	- 42,6
<b>XVI</b> Máquinas, aparatos y material eléctrico: sus partes	722,4	350,0	- 8,5	3.849,6	1.415,2	- 38,5
<b>XVII</b> Material de transporte	4.424,8	2.143,1	- 4,6	5.779,7	1.790,9	- 47,0
Resto	163,3	65,4	- 32,6	557,0	199,8	- 31,9

(sigue)

## 3. SECTOR EXTERNO

Cuadro 3.1.9.2 (conclusión)

Sección	Paraguay					
	Exportación			Importación		
	Año 2008*	Ene - Jul 2009*		Año 2008*	Ene - Jul 2009*	
	millones de dólares	millones de dólares	Variación % respecto a igual período del año anterior	millones de dólares	millones de dólares	Variación % respecto a igual período del año anterior
<b>Total</b>	<b>1.085,6</b>	<b>409,4</b>	<b>- 30,2</b>	<b>1.783,0</b>	<b>563,5</b>	<b>- 54,6</b>
I Animales vivos y productos del reino animal	8,5	4,4	25,7	1,7	0,6	- 46,2
II Productos del reino vegetal	33,2	14,9	- 12,4	1.332,7	363,2	- 63,1
III Grasas y aceites	8,0	2,9	- 40,8	1,9	--	- 69,2
IV Productos alimenticios, bebidas y tabaco	134,5	62,1	- 9,5	5,5	3,4	47,8
V Productos minerales	230,8	91,8	- 42,5	310,5	157,8	- 8,8
VI Productos de industrias químicas y conexas	183,0	58,9	- 28,2	4,6	2,8	12,0
VII Plástico, caucho y sus manufacturas	65,7	32,3	- 4,4	17,3	6,8	- 26,9
VIII Pieles, cueros y sus manufacturas (excepto calzado)	1,5	0,7	- 18,6	8,3	1,8	- 71,4
X Pasta de madera, papel, cartón	45,7	24,2	3,9	2,4	1,2	- 20,0
XI Materias textiles y sus manufacturas	15,9	6,5	- 23,5	41,2	14,3	- 42,1
XIII Manufacturas de piedra, yeso, cemento, amianto, mica, cerámica y vidrio	8,4	5,5	19,6	6,0	1,3	- 58,1
XV Metales comunes y sus manufacturas	146,2	35,1	- 53,1	23,3	0,8	- 94,1
XVI Máquinas, aparatos y material eléctrico; sus partes	101,4	37,0	- 32,5	3,5	1,3	71,4
XVII Material de transporte	83,4	24,2	- 40,0	3,7	--	- 99,9
Resto	19,4	8,9	- 6,3	20,4	7,7	- 36,4

Sección	Uruguay					
	Exportación			Importación		
	Año 2008*	Ene - Jul 2009*		Año 2008*	Ene - Jul 2009*	
	millones de dólares	millones de dólares	Variación % respecto a igual período del año anterior	millones de dólares	millones de dólares	Variación % respecto a igual período del año anterior
<b>Total</b>	<b>1.799,9</b>	<b>875,3</b>	<b>- 17,2</b>	<b>540,1</b>	<b>208,3</b>	<b>- 34,0</b>
I Animales vivos y productos del reino animal	21,8	14,6	44,6	9,1	5,1	- 7,3
II Productos del reino vegetal	104,8	36,0	- 24,4	22,0	1,8	- 88,8
III Grasas y aceites	19,7	7,8	- 17,9	15,1	7,2	- 46,3
IV Productos alimenticios, bebidas y tabaco	197,9	109,2	2,3	11,9	4,9	- 32,9
V Productos minerales	237,0	209,9	28,1	51,2	19,2	- 34,7
VI Productos de industrias químicas y conexas	316,5	169,4	- 4,0	48,3	26,7	3,9
VII Plástico, caucho y sus manufacturas	147,6	68,7	- 16,0	54,6	21,8	- 30,1
VIII Pieles, cueros y sus manufacturas (excepto calzado)	38,5	9,7	- 59,4	22,5	6,0	- 61,3
X Pasta de madera, papel, cartón	59,8	31,3	- 4,3	49,4	24,7	- 11,2
XI Materias textiles y sus manufacturas	52,6	24,7	- 16,0	38,8	22,9	- 15,2
XIII Manufacturas de piedra, yeso, cemento, amianto, mica, cerámica y vidrio	27,5	12,5	- 18,3	7,4	2,6	- 44,7
XV Metales comunes y sus manufacturas	142,5	39,5	- 48,6	31,0	7,5	- 52,5
XVI Máquinas, aparatos y material eléctrico; sus partes	161,7	73,6	- 13,5	20,9	8,0	- 28,6
XVII Material de transporte	221,5	43,3	- 74,7	121,4	36,9	- 43,8
Resto	50,5	25,2	- 6,0	36,6	13,0	- 31,9

Cuadro 3.1.9.3 Exportación a los países del MERCOSUR por Grandes Rubros

Denominación	Total			Brasil		
	Año 2008 *	Ene - Jul 2009 °		Año 2008 *	Ene - Jul 2009 °	
	millones de dólares	millones de dólares	Variación % respecto a igual período del año anterior	millones de dólares	millones de dólares	Variación % respecto a igual período del año anterior
<b>Total</b>	<b>16.145,2</b>	<b>7.248,6</b>	<b>- 19,3</b>	<b>13.259,6</b>	<b>5.963,8</b>	<b>- 18,7</b>
<b>Productos primarios</b>	<b>2.058,9</b>	<b>852,8</b>	<b>- 29,4</b>	<b>1.890,4</b>	<b>789,1</b>	<b>- 30,1</b>
Animales vivos	4,4	2,4	60,0	0,8	--	- 12,5
Pescados y mariscos sin elaborar	20,6	15,3	44,3	10,0	9,1	54,2
Miel	--	--	- 99,7	--	--	--
Hortalizas y legumbres sin elaborar	243,9	111,1	- 37,8	239,3	107,6	- 38,8
Frutas frescas	168,2	103,1	- 6,0	164,5	101,7	- 6,3
Cereales	1.493,9	572,9	- 32,4	1.427,4	552,7	- 31,9
Semillas y frutos oleaginosos	47,3	13,1	- 22,0	8,0	3,6	- 29,4
Tabaco sin elaborar	37,6	15,8	- 26,2	9,6	2,1	- 65,6
Lanas sucias	5,7	4,0	14,3	--	--	--
Fibra de algodón	--	0,9	///	--	0,9	///
Minerales de cobre y sus concentrados	--	--	--	--	--	--
Resto de productos primarios	37,0	14,1	- 23,8	30,5	10,9	- 27,8
<b>Manufacturas de Origen Agropecuario (MOA)</b>	<b>1.786,4</b>	<b>884,1</b>	<b>- 11,8</b>	<b>1.353,6</b>	<b>668,7</b>	<b>- 13,2</b>
Carnes y sus preparados	65,9	33,3	13,7	64,9	32,8	13,5
Pescados y mariscos elaborados	103,6	75,0	16,6	101,7	73,8	16,8
Productos lácteos	151,3	75,6	- 4,3	141,8	69,3	- 6,4
Otros productos de origen animal	8,9	6,0	71,4	3,5	2,0	42,9
Frutas secas o procesadas	48,2	18,2	- 16,1	47,1	17,8	- 16,0
Café, té, yerba mate y especias	8,1	4,3	- 17,3	4,0	1,7	- 37,0
Productos de molinería	443,6	210,7	- 24,5	426,3	198,3	- 26,5
Grasas y aceites	84,3	34,5	- 13,3	56,6	23,7	- 6,3
Azúcar y artículos de confitería	38,8	18,9	11,2	9,3	4,1	- 12,8
Preparados de hortalizas, legumbres y frutas	227,5	115,7	- 6,8	196,6	100,6	- 7,3
Bebidas, líquidos alcohólicos y vinagre	107,9	50,3	- 1,0	46,1	20,4	- 5,6
Residuos y desperdicios de la industria alimenticia	83,7	44,2	- 11,6	6,9	3,0	- 21,1
Extractos curtientes y tintóreos	3,6	1,7	- 19,0	2,9	1,4	- 17,6
Pieles y cueros	68,8	17,6	- 63,6	31,1	8,0	- 67,3
Lanas elaboradas	2,1	--	- 92,5	1,0	--	- 86,9
Resto de MOA	340,0	177,9	- 4,8	213,8	111,8	- 5,7
<b>Manufacturas de Origen Industrial (MOI)</b>	<b>10.087,5</b>	<b>4.526,8</b>	<b>- 15,2</b>	<b>8.264,3</b>	<b>3.816,6</b>	<b>- 11,9</b>
Productos químicos y conexos	1.627,1	726,3	- 15,7	1.136,0	502,9	- 17,2
Materias plásticas y sus manufacturas	952,8	429,4	- 18,1	760,0	338,1	- 19,6
Caucho y sus manufacturas	250,9	128,6	- 9,1	230,4	118,9	- 8,3
Manufacturas de cueros, marroquinería	3,5	1,2	- 40,0	1,2	--	- 63,5
Papel, cartón, impresos y publicaciones	303,4	131,2	- 23,9	197,9	75,8	- 34,9
Textiles y confecciones	253,8	104,6	- 23,6	192,7	77,7	- 25,1
Calzado y sus partes componentes	13,3	5,8	- 30,1	3,1	0,9	- 61,3
Manufacturas de piedra, yeso, etc.	64,2	28,4	- 20,9	28,3	10,4	- 35,0
Piedras y metales preciosos, monedas	1,9	--	- 69,8	1,3	--	- 97,0
Metales comunes y sus manufacturas	769,6	236,5	- 41,5	480,9	161,9	- 36,0
Máquinas, aparatos y materiales eléctricos	985,5	460,7	- 11,8	722,4	350,0	- 8,5
Material de transporte terrestre	4.466,1	2.166,8	- 5,8	4.330,7	2.109,1	- 5,5
Vehículos de navegación aérea, marítima y fluvial	263,7	43,9	- 72,4	94,1	34,0	129,7
Resto de MOI	131,8	63,2	- 10,9	85,2	36,5	- 24,4
<b>Combustibles y energía</b>	<b>2.212,4</b>	<b>984,8</b>	<b>- 31,0</b>	<b>1.751,3</b>	<b>689,5</b>	<b>- 37,7</b>
Petróleo crudo	--	141,5	///	--	141,5	///
Carburantes	1.534,5	481,1	- 53,1	1.348,6	402,5	- 55,0
Grasas y aceites lubricantes	76,8	20,4	- 54,0	55,8	14,3	- 55,7
Gas de petróleo y otros hidrocarburos	432,0	156,9	- 29,3	326,3	125,7	- 22,1
Energía eléctrica	161,5	177,3	33,2	16,1	--	- 100,0
Resto de combustibles	7,5	7,7	140,6	4,6	5,4	157,1

(sigue)

## 3. SECTOR EXTERNO

Cuadro 3.1.9.3 (conclusión)

Denominación	Paraguay			Uruguay		
	Año 2008*	Ene - Jul 2009*		Año 2008*	Ene - Jul 2009*	
	millones de dólares	millones de dólares	Variación % respecto a igual período del año anterior	millones de dólares	millones de dólares	Variación % respecto a igual período del año anterior
<b>Total</b>	<b>1.085,6</b>	<b>409,4</b>	<b>- 30,2</b>	<b>1.799,9</b>	<b>875,3</b>	<b>- 17,2</b>
<b>Productos primarios</b>	<b>51,8</b>	<b>22,4</b>	<b>- 14,5</b>	<b>116,7</b>	<b>41,3</b>	<b>- 22,2</b>
Animales vivos	2,2	0,7	249,0	1,4	1,2	76,9
Pescados y mariscos sin elaborar	--	--	- 32,2	10,5	6,2	34,8
Miel	--	--	--	--	--	- 99,7
Hortalizas y legumbres sin elaborar	0,9	1,6	214,0	3,8	1,9	- 13,6
Frutas frescas	2,0	1,0	9,4	1,7	--	30,2
Cereales	4,3	2,2	- 45,0	62,2	18,1	- 43,4
Semillas y frutos oleaginosos	13,6	3,5	- 34,0	25,7	6,0	- 4,8
Tabaco sin elaborar	25,2	11,6	- 13,4	2,8	2,1	10,5
Lanas sucias	--	--	--	5,7	4,0	14,3
Fibra de algodón	--	--	--	--	--	--
Minerales de cobre y sus concentrados	--	--	--	--	--	--
Resto de productos primarios	3,6	1,7	- 10,5	2,9	1,4	- 6,7
<b>Manufacturas de Origen Agropecuario (MOA)</b>	<b>142,6</b>	<b>66,2</b>	<b>- 9,7</b>	<b>290,2</b>	<b>149,3</b>	<b>- 6,0</b>
Carnes y sus preparados	0,8	0,6	87,5	--	--	- 94,0
Pescados y mariscos elaborados	--	--	- 59,1	1,7	1,2	20,0
Productos lácteos	5,1	3,1	19,2	4,5	3,2	33,3
Otros productos de origen animal	1,1	--	- 28,0	4,3	3,7	131,3
Frutas secas o procesadas	--	--	- 77,3	0,6	--	16,1
Café, té, yerba mate y especias	0,6	0,6	38,6	3,5	1,9	- 9,5
Productos de molinería	11,1	5,8	3,6	6,1	6,6	78,4
Grasas y aceites	8,0	2,9	- 40,8	19,7	7,8	- 17,9
Azúcar y artículos de confitería	7,2	3,3	- 10,8	22,4	11,5	33,7
Preparados de hortalizas, legumbres y frutas	7,6	3,1	- 16,2	23,3	12,1	2,5
Bebidas, líquidos alcohólicos y vinagre	45,2	19,2	- 12,3	16,6	10,6	45,2
Residuos y desperdicios de la industria alimenticia	4,1	2,4	20,0	72,7	38,9	- 12,0
Extractos curtientes y tintóreos	--	--	- 4,0	--	--	8,3
Piel y cueros	0,7	--	- 7,9	37,0	9,2	- 60,5
Lanas elaboradas	--	--	--	1,0	--	- 97,8
Resto de MOA	50,0	24,0	- 9,8	76,2	42,1	0,5
<b>Manufacturas de Origen Industrial (MOI)</b>	<b>665,2</b>	<b>234,1</b>	<b>- 28,8</b>	<b>1.158,1</b>	<b>476,2</b>	<b>- 30,2</b>
Productos químicos y conexos	180,4	57,6	- 28,4	310,7	165,8	- 4,3
Materias plásticas y sus manufacturas	54,3	26,8	- 1,1	138,5	64,5	- 15,8
Caucho y sus manufacturas	11,4	5,4	- 19,4	9,1	4,3	- 17,3
Manufacturas de cueros, marroquinería	0,8	--	- 30,1	1,5	0,5	- 17,2
Papel, cartón, impresos y publicaciones	45,7	24,2	3,9	59,8	31,3	- 4,3
Textiles y confecciones	15,8	6,4	- 23,8	45,3	20,5	- 17,3
Calzado y sus partes componentes	3,0	1,3	- 23,5	7,1	3,5	- 14,6
Manufacturas de piedra, yeso, etc.	8,4	5,5	19,6	27,5	12,5	- 18,3
Piedras y metales preciosos, monedas	--	--	4,2	0,5	--	17,8
Metales comunes y sus manufacturas	146,2	35,1	- 53,1	142,5	39,5	- 48,6
Máquinas, aparatos y materiales eléctricos	101,4	37,0	- 32,5	161,7	73,6	- 13,5
Material de transporte terrestre	46,9	22,2	- 9,8	88,5	35,5	- 17,2
Vehículos de navegación aérea, marítima y fluvial	36,6	2,1	- 86,6	133,1	7,8	- 93,9
Resto de MOI	14,4	10,2	61,9	32,2	16,6	1,8
<b>Combustibles y energía</b>	<b>226,0</b>	<b>86,8</b>	<b>- 45,0</b>	<b>235,0</b>	<b>208,6</b>	<b>28,0</b>
Petróleo crudo	--	--	--	--	--	--
Carburantes	152,6	67,1	- 40,1	33,3	11,4	- 37,7
Grasas y aceites lubricantes	8,9	2,5	- 47,9	12,2	3,5	- 51,4
Gas de petróleo y otros hidrocarburos	62,4	15,4	- 61,9	43,3	15,8	- 21,4
Energía eléctrica	--	--	- 100,0	145,4	177,3	51,5
Resto de combustibles	2,1	1,7	200,3	0,8	0,5	22,9

Cuadro 3.1.9.4 Importación desde los países del MERCOSUR por Uso Económico

Denominación	Total			Brasil		
	Año 2008*	Ene - Jul 2009 *		Año 2008*	Ene - Jul 2009 *	
	millones de dólares	millones de dólares	Variación % respecto a igual período del año anterior	millones de dólares	millones de dólares	Variación % respecto a igual período del año anterior
<b>Total</b>	<b>20.299,9</b>	<b>6.933,4</b>	<b>- 42,6</b>	<b>17.976,8</b>	<b>6.161,6</b>	<b>- 41,5</b>
Bienes de capital	3.823,6	1.119,0	- 50,7	3.764,5	1.109,5	- 50,4
Bienes intermedios	8.066,2	2.558,8	- 47,8	6.368,3	2.071,6	- 44,0
Combustibles y lubricantes	586,5	347,7	- 5,1	237,9	179,3	4,4
Piezas y accesorios para bienes de capital	3.458,2	1.285,5	- 34,2	3.374,3	1.256,2	- 34,2
Bienes de consumo	1.738,7	717,9	- 26,8	1.615,7	646,6	- 28,7
Vehículos automotores para pasajeros	2.622,3	901,8	- 43,8	2.611,6	895,6	- 44,1
Resto	4,4	2,8	33,3	4,4	2,8	33,3

Denominación	Paraguay			Uruguay		
	Año 2008*	Ene - Jul 2009 *		Año 2008*	Ene - Jul 2009 *	
	millones de dólares	millones de dólares	Variación % respecto a igual período del año anterior	millones de dólares	millones de dólares	Variación % respecto a igual período del año anterior
<b>Total</b>	<b>1.783,0</b>	<b>563,5</b>	<b>- 54,6</b>	<b>540,1</b>	<b>208,3</b>	<b>- 34,0</b>
Bienes de capital	4,9	--	- 89,9	54,2	9,1	- 68,1
Bienes intermedios	1.435,4	391,9	- 62,6	262,5	95,3	- 40,3
Combustibles y lubricantes	306,6	154,0	- 9,8	42,0	14,4	- 39,7
Piezas y accesorios para bienes de capital	1,3	0,7	///	82,6	28,6	- 38,8
Bienes de consumo	34,8	16,6	- 11,2	88,2	54,7	0,9
Vehículos automotores para pasajeros	-	-	-	10,7	6,2	121,4
Resto	-	-	-	-	-	-

3. SECTOR EXTERNO

**Cuadro 3.1.10.1 Balanza comercial argentina con los países del NAFTA**

Período	Total					
	Exportación		Importación		Saldo	
	Año 2008 *	Año 2009 °	Año 2008 *	Año 2009 *	Año 2008 *	Año 2009 *
millones de dólares						
<b>Total anual</b>	<b>7.331,3</b>	<b>///</b>	<b>8.935,8</b>	<b>///</b>	<b>- 1.604,5</b>	<b>///</b>
Ene	527,4	318,3	845,6	496,2	- 318,2	- 177,9
Feb	649,3	433,7	740,6	462,7	- 91,3	- 29,1
Mar	578,1	409,5	541,0	486,1	37,1	- 76,6
Abr	560,4	462,8	758,3	436,0	- 197,9	26,7
May	493,3	434,7	767,2	389,1	- 273,9	45,7
Jun	438,2	349,3	656,0	740,8	- 217,8	- 391,5
Jul	593,1	367,4	869,1	559,5	- 276,1	- 192,1
<b>Total 7 meses</b>	<b>3.839,7</b>	<b>2.775,7</b>	<b>5.177,7</b>	<b>3.570,5</b>	<b>- 1.338,0</b>	<b>- 794,7</b>
Ago	713,5		863,8		- 150,4	
Sep	694,6		706,9		- 12,2	
Oct	786,1		870,7		- 84,6	
Nov	692,7		684,3		8,3	
Dic	604,8		632,4		- 27,6	

(sigue)

**Gráfico 3.1.3 Saldos de la balanza comercial argentina con los países del NAFTA**

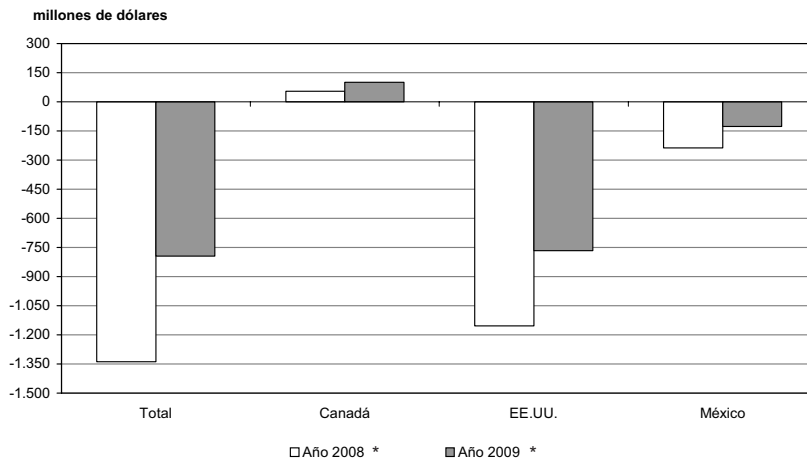

Cuadro 3.1.10.1 (conclusión)

Período	Canadá					
	Exportación		Importación		Saldo	
	Año 2008 *	Año 2009 °	Año 2008 *	Año 2009 *	Año 2008 *	Año 2009 *
	millones de dólares					
<b>Total anual</b>	<b>470,2</b>	<b>///</b>	<b>317,3</b>	<b>///</b>	<b>152,9</b>	<b>///</b>
Ene	19,2	36,3	19,5	19,2	—	17,1
Feb	26,4	18,3	33,1	20,1	- 6,7	- 1,8
Mar	27,6	47,5	14,3	16,1	13,3	31,5
Abr	37,0	33,7	28,0	19,4	9,0	14,3
May	32,1	39,6	35,7	12,9	- 3,6	26,7
Jun	37,0	46,7	25,2	56,5	11,8	- 9,8
Jul	54,2	43,3	24,0	21,5	30,2	21,7
<b>Total 7 meses</b>	<b>233,4</b>	<b>265,4</b>	<b>179,8</b>	<b>165,7</b>	<b>53,6</b>	<b>99,7</b>
Ago	42,9		22,0		20,9	
Sep	41,5		17,5		24,0	
Oct	50,7		21,6		29,2	
Nov	62,6		58,0		4,6	
Dic	39,1		18,4		20,6	
	EE. UU.					
Período	Exportación		Importación		Saldo	
	Año 2008 *	Año 2009 °	Año 2008 *	Año 2009 *	Año 2008 *	Año 2009 *
	millones de dólares					
<b>Total anual</b>	<b>5.514,3</b>	<b>///</b>	<b>7.023,3</b>	<b>///</b>	<b>- 1.508,9</b>	<b>///</b>
Ene	438,4	240,9	704,9	396,8	- 266,5	- 155,9
Feb	522,0	342,0	605,5	374,0	- 83,5	- 32,0
Mar	416,4	284,3	414,3	402,1	2,1	- 117,7
Abr	425,1	340,2	596,5	327,9	- 171,4	12,3
May	374,1	331,2	547,2	298,3	- 173,1	32,9
Jun	317,5	239,5	504,6	571,3	- 187,0	- 331,9
Jul	447,7	259,1	723,0	433,0	- 275,2	- 173,9
<b>Total 7 meses</b>	<b>2.941,2</b>	<b>2.037,1</b>	<b>4.095,9</b>	<b>2.803,3</b>	<b>- 1.154,6</b>	<b>- 766,2</b>
Ago	537,1		652,8		- 115,7	
Sep	519,3		582,1		- 62,9	
Oct	602,6		688,0		- 85,4	
Nov	489,4		485,2		4,3	
Dic	424,7		519,3		- 94,6	
	México					
Período	Exportación		Importación		Saldo	
	Año 2008 *	Año 2009 °	Año 2008 *	Año 2009 *	Año 2008 *	Año 2009 *
	millones de dólares					
<b>Total anual</b>	<b>1.346,8</b>	<b>///</b>	<b>1.595,3</b>	<b>///</b>	<b>- 248,5</b>	<b>///</b>
Ene	69,8	41,2	121,1	80,2	- 51,3	- 39,0
Feb	100,9	73,4	102,0	68,7	- 1,1	4,7
Mar	134,2	77,6	112,4	68,0	21,8	9,6
Abr	98,2	88,8	133,7	88,7	- 35,5	—
May	87,1	63,9	184,4	77,9	- 97,2	- 14,0
Jun	83,6	63,1	126,2	112,9	- 42,5	- 49,8
Jul	91,1	65,1	122,2	105,0	- 31,1	- 39,9
<b>Total 7 meses</b>	<b>665,0</b>	<b>473,2</b>	<b>902,0</b>	<b>601,5</b>	<b>- 237,0</b>	<b>- 128,2</b>
Ago	133,5		189,1		- 55,6	
Sep	133,9		107,3		26,6	
Oct	132,7		161,1		- 28,4	
Nov	140,7		141,2		- 0,5	
Dic	141,1		94,7		46,4	

## 3. SECTOR EXTERNO

**Cuadro 3.1.10.2 Exportación e importación con el NAFTA  
por principales secciones del Sistema Armonizado**

Sección	Total					
	Exportación			Importación		
	Año 2008 *	Ene - Jul 2009 °		Año 2008 *	Ene - Jul 2009 °	
	millones de dólares	millones de dólares	Variación % respecto a igual período del año anterior	millones de dólares	millones de dólares	Variación % respecto a igual período del año anterior
<b>Total</b>	<b>7.331,3</b>	<b>2.775,7</b>	<b>- 27,7</b>	<b>8.935,8</b>	<b>3.570,5</b>	<b>- 31,0</b>
I Animales vivos y productos del reino animal	180,0	99,4	- 2,0	19,2	9,6	- 16,5
II Productos del reino vegetal	325,5	197,0	- 5,8	50,9	25,6	4,5
III Grasas y aceites	149,0	48,6	- 49,3	2,0	1,1	- 35,3
IV Productos alimenticios, bebidas y tabaco	833,1	395,2	- 1,6	71,6	36,0	- 9,3
V Productos minerales	1.950,0	761,5	- 38,1	677,4	152,4	- 52,1
VI Productos de industrias químicas y conexas	1.256,4	286,7	- 51,9	2.127,6	787,0	- 36,9
VII Plástico, caucho y sus manufacturas	102,5	56,2	- 4,3	544,9	205,6	- 37,2
VIII Pieles, cueros y sus manufacturas (excepto calzado)	180,1	63,0	- 44,0	2,3	0,8	- 53,7
X Pasta de madera, papel, cartón	31,2	12,5	- 39,3	139,0	50,9	- 38,7
XI Materias textiles y sus manufacturas	40,8	19,1	- 23,0	68,5	37,1	- 6,5
XIII Manufacturas de piedra, yeso, cemento, amianto, mica, cerámica y vidrio	35,8	13,3	- 32,8	55,6	20,1	- 42,7
XV Metales comunes y sus manufacturas	960,9	345,5	- 4,4	340,0	149,2	- 31,2
XVI Máquinas, aparatos y material eléctrico; sus partes	271,5	129,9	- 15,0	2.863,0	1.052,0	- 38,7
XVII Material de transporte	766,9	164,2	- 48,4	1.521,0	815,2	- 5,7
Resto	247,6	183,5	33,8	452,7	228,1	- 9,1

Sección	Canadá					
	Exportación			Importación		
	Año 2008 *	Ene - Jul 2009 °		Año 2008 *	Ene - Jul 2009 °	
	millones de dólares	millones de dólares	Variación % respecto a igual período del año anterior	millones de dólares	millones de dólares	Variación % respecto a igual período del año anterior
<b>Total</b>	<b>470,2</b>	<b>265,4</b>	<b>13,7</b>	<b>317,3</b>	<b>165,7</b>	<b>- 7,8</b>
I Animales vivos y productos del reino animal	7,3	5,2	44,4	2,2	0,9	- 37,2
II Productos del reino vegetal	24,8	13,1	- 24,7	4,3	5,3	89,3
III Grasas y aceites	0,7	--	52,1	--	--	- 100,0
IV Productos alimenticios, bebidas y tabaco	112,6	65,1	16,0	3,9	2,2	4,8
V Productos minerales	--	3,3	///	11,4	2,3	- 62,9
VI Productos de industrias químicas y conexas	97,5	46,6	- 14,5	63,3	25,7	- 37,2
VII Plástico, caucho y sus manufacturas	4,7	3,1	- 11,4	13,8	4,4	- 47,0
VIII Pieles, cueros y sus manufacturas (excepto calzado)	7,1	1,8	- 62,5	1,7	0,6	- 58,7
X Pasta de madera, papel, cartón	--	--	951,0	8,6	1,0	- 85,7
XI Materias textiles y sus manufacturas	1,7	--	- 47,3	2,3	0,8	- 51,9
XIII Manufacturas de piedra, yeso, cemento, amianto, mica, cerámica y vidrio	1,8	0,6	- 29,8	1,8	1,0	- 9,1
XV Metales comunes y sus manufacturas	118,1	15,2	- 61,7	22,7	6,0	- 58,6
XVI Máquinas, aparatos y material eléctrico; sus partes	18,8	6,9	- 25,8	130,2	64,7	- 13,2
XVII Material de transporte	3,7	--	- 81,5	37,7	44,7	299,1
Resto	71,2	103,0	157,5	13,3	6,1	- 10,3

(sigue)

Cuadro 3.1.10.2 (conclusión)

Sección	EE.UU.					
	Exportación			Importación		
	Año 2008 *	Ene - Jul 2009 °		Año 2008 *	Ene - Jul 2009 *	
	millones de dólares	millones de dólares	Variación % respecto a igual período del año anterior	millones de dólares	millones de dólares	Variación % respecto a igual período del año anterior
<b>Total</b>	<b>5.514,3</b>	<b>2.037,1</b>	<b>- 30,7</b>	<b>7.023,3</b>	<b>2.803,3</b>	<b>- 31,6</b>
I Animales vivos y productos del reino animal	160,0	81,3	- 14,2	16,9	8,6	- 14,0
II Productos del reino vegetal	255,4	171,8	1,4	42,8	19,0	- 2,1
III Grasas y aceites	109,2	31,5	- 48,9	2,0	1,0	- 37,5
IV Productos alimenticios, bebidas y tabaco	610,5	289,0	- 3,3	53,0	23,9	- 18,4
V Productos minerales	1.828,6	703,3	- 39,9	606,8	136,6	- 50,7
VI Productos de industrias químicas y conexas	1.057,4	178,6	- 63,0	1.840,9	652,0	- 41,1
VII Plástico, caucho y sus manufacturas	74,9	39,2	- 6,0	504,9	189,9	- 37,2
VIII Pieles, cueros y sus manufacturas (excepto calzado)	125,2	51,6	- 34,7	0,6	--	- 23,0
X Pasta de madera, papel, cartón	15,1	6,2	- 38,6	121,9	45,7	- 36,1
XI Materias textiles y sus manufacturas	11,7	5,7	- 25,0	47,5	23,8	- 13,8
XIII Manufacturas de piedra, yeso, cemento, amianto, mica, cerámica y vidrio	32,4	11,9	- 33,9	43,2	14,1	- 49,6
XV Metales comunes y sus manufacturas	715,6	276,3	9,0	242,7	100,6	- 31,4
XVI Máquinas, aparatos y material eléctrico; sus partes	180,9	89,5	- 14,9	2.104,4	807,8	- 37,4
XVII Material de transporte	185,1	29,7	- 52,6	984,3	583,4	5,1
Resto	152,4	71,5	- 15,9	411,2	196,8	- 13,9

Sección	México					
	Exportación			Importación		
	Año 2008 *	Ene - Jul 2009 °		Año 2008 *	Ene - Jul 2009 *	
	millones de dólares	millones de dólares	Variación % respecto a igual período del año anterior	millones de dólares	millones de dólares	Variación % respecto a igual período del año anterior
<b>Total</b>	<b>1.346,8</b>	<b>473,2</b>	<b>- 28,8</b>	<b>1.595,3</b>	<b>601,5</b>	<b>- 33,3</b>
I Animales vivos y productos del reino animal	12,8	13,0	348,3	--	--	- 79,2
II Productos del reino vegetal	45,3	12,1	- 45,7	3,7	1,3	- 43,5
III Grasas y aceites	39,1	16,7	- 50,7	--	--	19,2
IV Productos alimenticios, bebidas y tabaco	110,0	41,0	- 12,4	14,8	9,9	19,3
V Productos minerales	121,4	54,9	- 8,5	59,2	13,5	- 61,3
VI Productos de industrias químicas y conexas	101,5	61,6	6,9	223,4	109,3	11,0
VII Plástico, caucho y sus manufacturas	22,9	13,8	1,5	26,3	11,3	- 31,5
VIII Pieles, cueros y sus manufacturas (excepto calzado)	47,7	9,6	- 66,6	--	--	- 100,0
X Pasta de madera, papel, cartón	16,1	6,0	- 43,4	8,5	4,3	- 6,5
XI Materias textiles y sus manufacturas	27,5	13,1	- 21,6	18,7	12,5	19,0
XIII Manufacturas de piedra, yeso, cemento, amianto, mica, cerámica y vidrio	1,6	0,9	- 17,0	10,6	5,0	- 15,3
XV Metales comunes y sus manufacturas	127,2	54,0	- 20,6	74,5	42,5	- 24,0
XVI Máquinas, aparatos y material eléctrico; sus partes	71,8	33,6	- 12,3	628,4	179,5	- 48,8
XVII Material de transporte	578,0	134,0	- 47,0	498,9	187,1	- 37,2
Resto	24,0	9,0	- 25,6	28,2	25,2	63,6

## 3. SECTOR EXTERNO

Cuadro 3.1.10.3 Exportación a los países del NAFTA por Grandes Rubros

Denominación	Total			Canadá		
	Año 2008 *	Ene - Jul 2009 °		Año 2008 *	Ene - Jul 2009 °	
	millones de dólares	millones de dólares	Variación % respecto a igual período del año anterior	millones de dólares	millones de dólares	Variación % respecto a igual período del año anterior
<b>Total</b>	<b>7.331,3</b>	<b>2.775,7</b>	<b>- 27,7</b>	<b>470,2</b>	<b>265,4</b>	<b>13,7</b>
<b>Productos primarios</b>	<b>406,0</b>	<b>223,7</b>	<b>- 10,8</b>	<b>40,0</b>	<b>21,0</b>	<b>- 15,3</b>
Animales vivos	11,4	2,6	- 65,8	--	--	19,4
Pescados y mariscos sin elaborar	22,0	15,9	40,7	4,3	4,2	82,6
Miel	29,6	22,2	2,3	--	--	- 63,8
Hortalizas y legumbres sin elaborar	19,7	17,4	54,0	0,7	0,9	196,0
Frutas frescas	95,0	45,6	- 8,6	15,2	8,3	- 34,1
Cereales	83,8	65,9	- 17,6	0,6	--	- 58,1
Semillas y frutos oleaginosos	46,9	17,1	- 27,5	5,5	2,2	- 4,3
Tabaco sin elaborar	53,0	8,6	- 62,4	12,9	4,7	- 24,2
Lanas sucias	--	--	- 18,5	--	--	--
Fibra de algodón	--	--	--	--	--	--
Minerales de cobre y sus concentrados	--	--	--	--	--	--
Resto de productos primarios	44,5	28,4	26,2	--	--	- 29,3
<b>Manufacturas de Origen Agropecuario (MOA)</b>	<b>1.492,4</b>	<b>712,7</b>	<b>- 9,5</b>	<b>159,6</b>	<b>77,5</b>	<b>- 8,6</b>
Carnes y sus preparados	80,2	27,3	2,6	4,9	1,5	- 31,8
Pescados y mariscos elaborados	46,0	26,5	- 19,7	--	--	- 100,0
Productos lácteos	69,0	30,8	15,4	2,1	0,6	- 14,0
Otros productos de origen animal	1,6	0,6	- 28,6	--	--	- 100,0
Frutas secas o procesadas	30,3	12,9	- 2,3	2,2	1,2	- 14,3
Café, té, yerba mate y especias	44,1	35,6	28,5	0,5	--	- 1,7
Productos de molinería	--	--	- 35,5	--	--	--
Grasas y aceites	149,0	48,6	- 49,3	0,7	--	52,1
Azúcar y artículos de confitería	45,1	34,0	71,7	1,6	1,1	36,4
Preparados de hortalizas, legumbres y frutas	316,7	112,8	- 30,3	24,8	8,3	- 36,6
Bebidas, líquidos alcohólicos y vinagre	252,0	175,4	34,2	56,5	42,6	43,4
Residuos y desperdicios de la industria alimenticia	2,5	2,3	233,6	--	--	///
Extractos curtientes y tintóreos	12,4	5,4	- 8,5	--	--	56,6
Pieles y cueros	146,4	57,0	- 33,1	5,1	1,5	- 53,1
Lanas elaboradas	22,6	10,4	- 28,8	--	--	- 100,0
Resto de MOA	274,3	133,1	- 8,1	60,5	19,8	- 39,1
<b>Manufacturas de Origen Industrial (MOI)</b>	<b>3.519,2</b>	<b>1.100,6</b>	<b>- 30,7</b>	<b>270,5</b>	<b>163,6</b>	<b>32,0</b>
Productos químicos y conexos	1.119,1	220,6	- 57,8	61,0	41,2	25,6
Materias plásticas y sus manufacturas	52,0	26,6	- 8,3	2,8	1,9	--
Caucho y sus manufacturas	50,5	29,6	- 0,3	1,9	1,2	- 25,0
Manufacturas de cueros, marroquinería	33,6	6,0	- 78,0	2,0	--	- 78,0
Papel, cartón, impresos y publicaciones	31,2	12,5	- 39,3	--	--	951,0
Textiles y confecciones	18,0	8,5	- 15,8	1,4	--	- 8,9
Calzado y sus partes componentes	2,2	1,0	- 33,3	--	--	- 22,8
Manufacturas de piedra, yeso, etc.	35,8	13,3	- 32,8	1,8	0,6	- 29,8
Piedras y metales preciosos, monedas	58,5	106,4	246,6	51,8	92,2	220,1
Metales comunes y sus manufacturas	960,9	345,5	- 4,4	118,1	15,2	- 61,7
Máquinas, aparatos y materiales eléctricos	271,5	129,9	- 15,0	18,8	6,9	- 25,8
Material de transporte terrestre	660,4	158,0	- 48,2	3,6	--	- 80,7
Vehículos de navegación aérea, marítima y fluvial	106,5	6,2	- 51,9	--	--	- 100,0
Resto de MOI	119,0	36,6	- 43,4	6,9	3,0	- 31,8
<b>Combustibles y energía</b>	<b>1.913,7</b>	<b>738,7</b>	<b>- 39,1</b>	<b>--</b>	<b>3,3</b>	<b>///</b>
Petróleo crudo	638,3	494,6	1,5	--	--	--
Carburantes	1.155,8	195,2	- 70,7	--	--	--
Grasas y aceites lubricantes	1,2	2,4	224,4	--	--	- 14,8
Gas de petróleo y otros hidrocarburos	77,0	32,1	- 6,1	--	--	--
Energía eléctrica	--	--	--	--	--	--
Resto de combustibles	41,4	14,4	- 38,2	--	3,3	///

(sigue)

Cuadro 3.1.10.3 (conclusión)

Denominación	EE.UU.			México		
	Año 2008 *	Ene - Jul 2009 °		Año 2008 *	Ene - Jul 2009 °	
	millones de dólares	millones de dólares	Variación % respecto a igual período del año anterior	millones de dólares	millones de dólares	Variación % respecto a igual período del año anterior
<b>Total</b>	<b>5.514,3</b>	<b>2.037,1</b>	<b>- 30,7</b>	<b>1.346,8</b>	<b>473,2</b>	<b>- 28,8</b>
<b>Productos primarios</b>	<b>276,3</b>	<b>167,4</b>	<b>- 10,2</b>	<b>89,7</b>	<b>35,3</b>	<b>- 10,9</b>
Animales vivos	10,9	2,2	- 69,9	--	--	- 17,0
Pescados y mariscos sin elaborar	17,7	11,6	30,3	--	--	- 100,0
Miel	29,3	22,1	3,3	--	--	--
Hortalizas y legumbres sin elaborar	10,6	13,4	50,6	8,4	3,1	47,6
Frutas frescas	72,7	32,9	7,5	7,0	4,4	- 35,3
Cereales	80,6	63,8	- 18,4	2,6	1,9	26,7
Semillas y frutos oleaginosos	15,1	12,4	26,5	26,3	2,5	- 78,1
Tabaco sin elaborar	31,3	3,4	- 79,6	8,8	0,5	///
Lanas sucias	--	--	- 18,5	--	--	--
Fibra de algodón	--	--	--	--	--	--
Minerales de cobre y sus concentrados	--	--	--	--	--	--
Resto de productos primarios	8,0	5,6	19,1	36,3	22,8	28,8
<b>Manufacturas de Origen Agropecuario (MOA)</b>	<b>1.102,1</b>	<b>537,1</b>	<b>- 6,3</b>	<b>230,7</b>	<b>98,2</b>	<b>- 24,3</b>
Carnes y sus preparados	74,1	24,7	2,9	1,2	1,2	135,5
Pescados y mariscos elaborados	45,3	26,2	- 19,6	0,7	--	- 19,3
Productos lácteos	56,0	18,7	- 22,1	10,8	11,5	475,0
Otros productos de origen animal	1,4	0,6	- 17,8	--	--	--
Frutas secas o procesadas	27,5	11,7	2,6	0,6	--	- 90,9
Café, té, yerba mate y especias	43,3	35,1	29,0	--	--	- 1,5
Productos de molinería	--	--	10,7	--	--	- 97,9
Grasas y aceites	109,2	31,5	- 48,9	39,1	16,7	- 50,7
Azúcar y artículos de confitería	41,6	31,3	69,2	1,9	1,6	225,0
Preparados de hortalizas, legumbres y frutas	269,0	98,8	- 29,0	22,8	5,7	- 41,2
Bebidas, líquidos alcohólicos y vinagre	178,6	122,8	31,6	16,9	10,0	29,9
Residuos y desperdicios de la industria alimenticia	0,6	--	104,6	1,9	1,8	272,9
Extractos curtientes y tintóreos	5,1	0,5	- 79,6	7,2	4,8	45,5
Piel y cueros	94,4	46,1	- 14,6	46,9	9,4	- 66,4
Lanas elaboradas	1,3	0,6	- 49,6	21,0	9,9	- 25,0
Resto de MOA	154,4	88,2	6,5	59,4	25,1	- 14,9
<b>Manufacturas de Origen Industrial (MOI)</b>	<b>2.307,6</b>	<b>629,4</b>	<b>- 37,8</b>	<b>941,2</b>	<b>307,6</b>	<b>- 32,2</b>
Productos químicos y conexos	965,3	124,8	- 71,4	92,8	54,6	2,2
Materias plásticas y sus manufacturas	31,8	15,9	- 5,4	17,4	8,7	- 16,3
Caucho y sus manufacturas	43,1	23,3	- 6,4	5,5	5,1	59,4
Manufacturas de cueros, marroquinería	30,8	5,5	- 78,0	0,8	--	- 76,2
Papel, cartón, impresos y publicaciones	15,1	6,2	- 38,6	16,1	6,0	- 43,4
Textiles y confecciones	10,1	4,9	- 22,2	6,5	3,2	- 5,9
Calzado y sus partes componentes	1,9	0,9	- 34,7	--	--	- 51,9
Manufacturas de piedra, yeso, etc.	32,4	11,9	- 33,9	1,6	0,9	- 17,0
Piedras y metales preciosos, monedas	6,4	14,1	683,3	--	--	- 31,8
Metales comunes y sus manufacturas	715,6	276,3	9,0	127,2	54,0	- 20,6
Máquinas, aparatos y materiales eléctricos	180,9	89,5	- 14,9	71,8	33,6	- 12,3
Material de transporte terrestre	78,8	23,5	- 52,9	578,0	134,0	- 47,0
Vehículos de navegación aérea, marítima y fluvial	106,3	6,2	- 51,6	--	--	--
Resto de MOI	89,0	26,3	- 46,0	23,1	7,2	- 37,9
<b>Combustibles y energía</b>	<b>1.828,4</b>	<b>703,2</b>	<b>- 39,9</b>	<b>85,2</b>	<b>32,2</b>	<b>- 23,9</b>
Petróleo crudo	638,3	494,6	1,5	--	--	--
Carburantes	1.147,8	195,2	- 70,4	8,0	--	- 100,0
Grasas y aceites lubricantes	1,0	2,3	277,2	--	--	- 64,8
Gas de petróleo y otros hidrocarburos	--	--	953,3	77,0	32,1	- 6,1
Energía eléctrica	--	--	--	--	--	--
Resto de combustibles	41,4	11,1	- 52,4	--	--	- 100,0

## 3. SECTOR EXTERNO

Cuadro 3.1.10.4 Importación desde los países del NAFTA por Uso Económico

Denominación	Total			Canadá		
	Año 2008 *	Ene - Jul 2009 *		Año 2008 *	Ene - Jul 2009 *	
	millones de dólares	millones de dólares	Variación % respecto a igual período del año anterior	millones de dólares	millones de dólares	Variación % respecto a igual período del año anterior
<b>Total</b>	<b>8.935,8</b>	<b>3.570,5</b>	<b>- 31,0</b>	<b>317,3</b>	<b>165,7</b>	<b>- 7,8</b>
Bienes de capital	2.955,9	1.384,7	- 20,4	115,5	89,2	62,2
Bienes intermedios	3.070,5	1.061,8	- 41,2	99,2	22,4	- 65,3
Combustibles	555,1	121,6	- 51,9	4,7	1,4	16,7
Piezas y accesorios para bienes de capital	1.108,8	424,5	- 36,8	66,0	23,2	- 41,0
Bienes de consumo	708,8	374,5	- 4,6	30,7	28,6	47,4
Vehículos automotores para pasajeros	535,1	191,2	- 38,9	0,6	0,6	66,4
Resto	1,5	12,1	///	--	--	///

Denominación	EE.UU.			México		
	Año 2008 *	Ene - Jul 2009 *		Año 2008 *	Ene - Jul 2009 *	
	millones de dólares	millones de dólares	Variación % respecto a igual período del año anterior	millones de dólares	millones de dólares	Variación % respecto a igual período del año anterior
<b>Total</b>	<b>7.023,3</b>	<b>2.803,3</b>	<b>- 31,6</b>	<b>1.595,3</b>	<b>601,5</b>	<b>- 33,3</b>
Bienes de capital	2.364,1	1.140,8	- 18,9	476,3	154,7	- 44,5
Bienes intermedios	2.613,3	920,6	- 40,5	358,0	118,8	- 39,3
Combustibles	549,4	119,8	- 52,3	0,9	--	- 20,7
Piezas y accesorios para bienes de capital	922,2	356,0	- 37,3	120,6	45,2	- 29,9
Bienes de consumo	495,2	238,3	- 14,9	182,9	107,6	15,5
Vehículos automotores para pasajeros	78,0	26,7	- 37,8	456,5	163,9	- 39,2
Resto	1,1	1,1	126,7	--	10,8	///

Cuadro 3.1.11.1 Balanza comercial argentina con los países de la Unión Europea

Período	Total					
	Exportación		Importación		Saldo	
	Año 2008 *	Año 2009 °	Año 2008 *	Año 2009 *	Año 2008 *	Año 2009 *
	millones de dólares					
<b>Total anual</b>	<b>13.114,2</b>	<b>///</b>	<b>9.011,9</b>	<b>///</b>	<b>4.102,3</b>	<b>///</b>
Ene	1.013,5	713,6	715,1	584,4	298,4	129,2
Feb	991,3	762,0	737,9	398,9	253,4	363,2
Mar	1.138,9	789,2	697,6	498,7	441,3	290,5
Abr	1.156,0	809,7	816,0	454,7	340,1	355,0
May	1.228,4	949,1	828,7	399,0	399,7	550,1
Jun	1.127,4	898,1	695,4	555,9	432,0	342,2
Jul	1.341,3	896,1	890,6	566,0	450,8	330,1
<b>Total 7 meses</b>	<b>7.996,9</b>	<b>5.817,8</b>	<b>5.381,3</b>	<b>3.457,6</b>	<b>2.615,6</b>	<b>2.360,2</b>
Ago	1.274,6		715,1		559,5	
Sep	1.079,0		779,7		299,3	
Oct	1.132,5		743,8		388,8	
Nov	848,6		739,9		108,6	
Dic	782,6		652,1		130,5	

(sigue)

Gráfico 3.1.4 Saldos de la balanza comercial argentina con los países de la Unión Europea

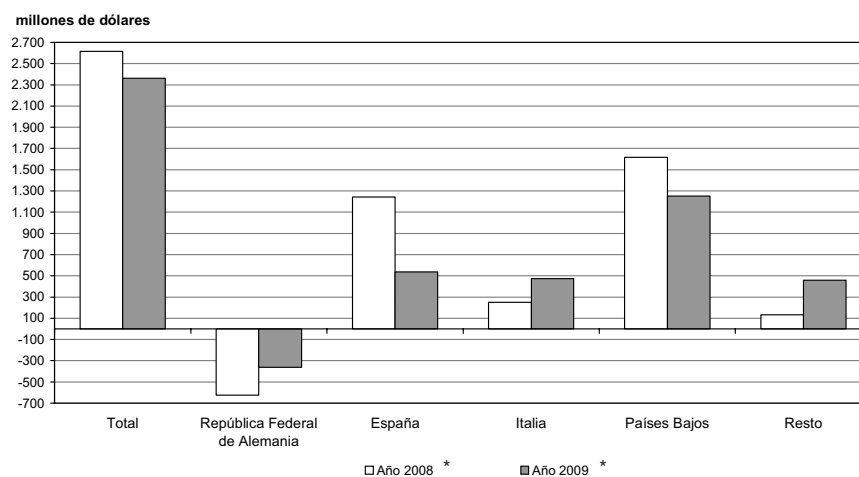

## 3. SECTOR EXTERNO

Cuadro 3.1.11.1 (continuación)

Período	República Federal de Alemania					
	Exportación		Importación		Saldo	
	Año 2008 *	Año 2009 °	Año 2008 *	Año 2009 *	Año 2008 *	Año 2009 *
	millones de dólares					
<b>Total anual</b>	<b>1.475,2</b>	<b>///</b>	<b>2.533,6</b>	<b>///</b>	<b>- 1.058,4</b>	<b>///</b>
Ene	81,0	81,7	223,7	218,7	- 142,7	- 137,0
Feb	112,2	99,7	211,1	124,8	- 98,9	- 25,1
Mar	188,6	106,3	173,4	162,3	15,2	- 56,0
Abr	123,4	77,0	228,1	133,6	- 104,7	- 56,6
May	91,3	153,4	208,7	125,3	- 117,5	28,1
Jun	176,1	83,4	209,6	155,7	- 33,5	- 72,3
Jul	86,0	120,7	227,8	163,3	- 141,8	- 42,6
<b>Total 7 meses</b>	<b>858,6</b>	<b>722,2</b>	<b>1.482,4</b>	<b>1.083,7</b>	<b>- 623,8</b>	<b>- 361,6</b>
Ago	129,0		218,6		- 89,7	
Sep	187,8		219,2		- 31,4	
Oct	105,1		223,1		- 118,0	
Nov	110,6		221,9		- 111,3	
Dic	84,0		168,3		- 84,3	
	España					
Período	Exportación		Importación		Saldo	
	Año 2008 *	Año 2009 °	Año 2008 *	Año 2009 *	Año 2008 *	Año 2009 *
	millones de dólares					
<b>Total anual</b>	<b>2.743,6</b>	<b>///</b>	<b>1.054,0</b>	<b>///</b>	<b>1.689,6</b>	<b>///</b>
Ene	186,9	110,1	86,6	65,9	100,3	44,2
Feb	221,5	137,0	68,2	43,3	153,4	93,7
Mar	251,2	114,3	79,3	61,0	172,0	53,3
Abr	270,9	146,5	77,4	58,5	193,5	88,0
May	331,2	150,7	129,0	59,0	202,2	91,7
Jun	290,0	198,8	72,7	57,2	217,2	141,6
Jul	316,4	110,4	113,1	84,9	203,3	25,5
<b>Total 7 meses</b>	<b>1.868,0</b>	<b>967,8</b>	<b>626,2</b>	<b>429,7</b>	<b>1.241,8</b>	<b>538,0</b>
Ago	264,8		101,1		163,7	
Sep	148,1		69,5		78,6	
Oct	177,7		95,9		81,8	
Nov	146,2		97,9		48,4	
Dic	138,8		63,5		75,4	
	Italia					
Período	Exportación		Importación		Saldo	
	Año 2008 *	Año 2009 °	Año 2008 *	Año 2009 *	Año 2008 *	Año 2009 *
	millones de dólares					
<b>Total anual</b>	<b>1.687,9</b>	<b>///</b>	<b>1.205,2</b>	<b>///</b>	<b>482,7</b>	<b>///</b>
Ene	114,3	105,1	94,5	82,6	19,9	22,5
Feb	116,8	140,0	86,9	55,1	29,8	85,0
Mar	153,3	173,6	108,4	58,8	44,8	114,8
Abr	132,7	123,1	117,9	61,7	14,8	61,4
May	164,8	148,3	106,8	61,5	58,1	86,8
Jun	152,0	152,5	96,6	63,4	55,4	89,1
Jul	171,5	91,4	144,5	79,3	26,9	12,1
<b>Total 7 meses</b>	<b>1.005,4</b>	<b>933,9</b>	<b>755,6</b>	<b>462,4</b>	<b>249,8</b>	<b>471,6</b>
Ago	172,0		92,5		79,5	
Sep	176,6		86,8		89,8	
Oct	136,9		79,0		58,0	
Nov	127,6		95,0		32,6	
Dic	69,3		96,3		- 27,0	

(sigue)

Cuadro 3.1.11.1 (conclusión)

Período	Países Bajos					
	Exportación		Importación		Saldo	
	Año 2008 *	Año 2009 °	Año 2008 *	Año 2009 *	Año 2008 *	Año 2009 *
	millones de dólares					
<b>Total anual</b>	<b>2.959,4</b>	<b>///</b>	<b>256,7</b>	<b>///</b>	<b>2.702,7</b>	<b>///</b>
Ene	256,3	151,1	22,8	15,8	233,5	135,3
Feb	226,3	176,6	22,5	9,5	203,9	167,0
Mar	229,3	166,1	17,4	10,7	211,9	155,4
Abr	293,3	189,8	18,3	15,1	275,1	174,8
May	217,7	236,5	15,5	8,4	202,2	228,1
Jun	187,1	191,4	21,0	48,7	166,1	142,8
Jul	338,9	261,7	16,2	12,9	322,7	248,8
<b>Total 7 meses</b>	<b>1.749,0</b>	<b>1.373,3</b>	<b>133,7</b>	<b>121,1</b>	<b>1.615,3</b>	<b>1.252,1</b>
Ago	316,6		24,3		292,3	
Sep	236,9		18,2		218,7	
Oct	279,4		40,5		238,9	
Nov	140,7		15,5		125,2	
Dic	236,9		24,6		212,3	

Período	Resto					
	Exportación		Importación		Saldo	
	Año 2008 *	Año 2009 °	Año 2008 *	Año 2009 *	Año 2008 *	Año 2009 *
	millones de dólares					
<b>Total anual</b>	<b>4.248,0</b>	<b>///</b>	<b>3.962,4</b>	<b>///</b>	<b>285,7</b>	<b>///</b>
Ene	375,0	265,6	287,6	201,5	87,4	64,1
Feb	314,5	208,7	349,3	166,1	- 34,8	42,6
Mar	316,5	229,0	319,0	205,9	- 2,6	23,1
Abr	335,7	273,2	374,4	185,7	- 38,7	87,5
May	423,4	260,1	368,6	144,8	54,7	115,4
Jun	322,2	272,0	295,4	231,0	26,8	41,0
Jul	428,7	311,9	389,0	225,6	39,6	86,3
<b>Total 7 meses</b>	<b>2.515,9</b>	<b>1.820,6</b>	<b>2.383,3</b>	<b>1.360,6</b>	<b>132,5</b>	<b>460,0</b>
Ago	392,2		278,6		113,6	
Sep	329,6		386,1		- 56,5	
Oct	433,4		305,3		128,1	
Nov	323,4		309,6		13,7	
Dic	253,6		299,5		- 45,9	

**Nota:** la Unión Europea (UE) comprende Austria, Bélgica, Dinamarca, España (incluye Islas Canarias), Finlandia, Francia (incluye Mónaco), Grecia, Irlanda, Italia (incluye San Marino), Luxemburgo, Países Bajos, Portugal, Reino Unido, República Federal de Alemania, Suecia, Chipre, Eslovaquia, Eslovenia, Estonia, Hungría, Letonia, Lituania, Malta, Polonia y República Checa. Se incorporan a partir del 1 de enero de 2007 Rumania y Bulgaria.

## 3. SECTOR EXTERNO

**Cuadro 3.1.11.2 Exportación e importación con los países de la Unión Europea  
por principales secciones del Sistema Armonizado**

Sección	Total					
	Exportación			Importación		
	Año 2008 *	Ene - Jul 2009 °		Año 2008 *	Ene - Jul 2009 *	
	millones de dólares	millones de dólares	Variación % respecto a igual período del año anterior	millones de dólares	millones de dólares	Variación % respecto a igual período del año anterior
<b>Total</b>	<b>13.114,2</b>	<b>5.817,8</b>	<b>- 27,2</b>	<b>9.011,9</b>	<b>3.457,6</b>	<b>- 35,7</b>
I Animales vivos y productos del reino animal	1.807,5	849,5	- 17,0	22,3	8,5	- 35,6
II Productos del reino vegetal	2.033,6	563,6	- 65,8	46,9	19,4	- 16,4
III Grasas y aceites	1.258,9	191,7	- 75,5	13,2	6,1	- 18,7
IV Productos alimenticios, bebidas y tabaco	5.189,4	2.893,3	2,7	93,9	42,6	- 20,8
V Productos minerales	579,5	212,3	- 47,7	385,0	90,8	- 63,5
VI Productos de industrias químicas y conexas	517,9	576,8	118,7	1.806,6	814,6	- 21,0
VII Plástico, caucho y sus manufacturas	68,2	27,2	- 40,6	504,0	177,6	- 41,0
VIII Pieles, cueros y sus manufacturas (excepto calzado)	248,0	79,9	- 45,6	6,8	2,3	- 42,5
X Pasta de madera, papel, cartón	11,2	2,0	- 67,7	329,5	128,0	- 31,4
XI Materias textiles y sus manufacturas	115,8	32,5	- 56,6	95,8	38,5	- 30,1
XIII Manufacturas de piedra, yeso, cemento, amianto, mica, cerámica y vidrio	12,4	5,3	- 32,9	100,8	34,8	- 42,3
XV Metales comunes y sus manufacturas	345,2	148,1	- 26,0	623,9	247,0	- 26,6
XVI Máquinas, aparatos y material eléctrico; sus partes	241,9	96,4	- 32,0	2.992,5	1.295,2	- 30,1
XVII Material de transporte	576,3	59,6	- 83,6	1.449,6	318,9	- 63,5
Resto	108,5	79,5	12,3	541,1	233,2	- 30,4

Sección	República Federal de Alemania					
	Exportación			Importación		
	Año 2008 *	Ene - Jul 2009 °		Año 2008 *	Ene - Jul 2009 *	
	millones de dólares	millones de dólares	Variación % respecto a igual período del año anterior	millones de dólares	millones de dólares	Variación % respecto a igual período del año anterior
<b>Total</b>	<b>1.475,2</b>	<b>722,2</b>	<b>- 15,9</b>	<b>2.533,6</b>	<b>1.083,7</b>	<b>- 26,9</b>
I Animales vivos y productos del reino animal	543,4	260,4	- 6,5	5,0	0,8	- 74,1
II Productos del reino vegetal	64,7	21,7	- 57,8	5,5	2,8	- 6,7
III Grasas y aceites	3,9	1,8	- 10,0	3,6	--	- 80,0
IV Productos alimenticios, bebidas y tabaco	162,2	97,1	25,1	12,3	4,2	- 44,7
V Productos minerales	303,7	177,7	- 13,7	16,5	4,3	- 37,7
VI Productos de industrias químicas y conexas	86,4	50,1	- 11,8	498,3	245,2	- 17,9
VII Plástico, caucho y sus manufacturas	7,0	3,9	- 30,4	166,4	51,5	- 47,8
VIII Pieles, cueros y sus manufacturas (excepto calzado)	34,7	14,5	- 11,6	--	--	29,2
X Pasta de madera, papel, cartón	--	--	- 65,1	52,0	20,3	- 28,3
XI Materias textiles y sus manufacturas	60,0	14,6	- 62,3	11,5	4,7	- 31,9
XIII Manufacturas de piedra, yeso, cemento, amianto, mica, cerámica y vidrio	0,9	--	- 35,8	20,4	12,0	- 3,2
XV Metales comunes y sus manufacturas	36,2	3,1	- 86,1	199,0	71,3	- 28,5
XVI Máquinas, aparatos y material eléctrico; sus partes	38,9	15,4	- 25,6	942,9	473,7	- 17,6
XVII Material de transporte	121,8	27,0	- 63,7	468,0	133,2	- 48,8
Resto	11,1	34,2	362,2	131,7	59,3	- 26,1

(sigue)

Cuadro 3.1.11.2 (continuación)

Sección	España					
	Exportación			Importación		
	Año 2008 *	Ene - Jul 2009 °		Año 2008 *	Ene - Jul 2009 *	
	millones de dólares	millones de dólares	Variación % respecto a igual período del año anterior	millones de dólares	millones de dólares	Variación % respecto a igual período del año anterior
<b>Total</b>	<b>2.743,6</b>	<b>967,8</b>	<b>- 48,2</b>	<b>1.054,0</b>	<b>429,7</b>	<b>- 31,4</b>
I Animales vivos y productos del reino animal	458,9	200,2	- 29,6	3,6	1,6	- 20,0
II Productos del reino vegetal	703,8	74,2	- 88,3	4,8	4,1	57,7
III Grasas y aceites	188,8	34,7	- 72,4	0,9	--	- 43,0
IV Productos alimenticios, bebidas y tabaco	946,8	478,6	- 13,5	7,8	3,3	- 15,4
V Productos minerales	173,6	26,1	- 77,7	58,0	4,6	- 91,3
VI Productos de industrias químicas y conexas	20,3	81,4	535,9	179,7	88,5	- 18,9
VII Plástico, caucho y sus manufacturas	7,7	2,5	- 56,1	69,4	23,7	- 42,5
VIII Pieles, cueros y sus manufacturas (excepto calzado)	14,8	5,7	- 37,4	1,0	--	- 45,6
X Pasta de madera, papel, cartón	4,4	1,3	- 38,1	99,8	42,7	- 27,6
XI Materias textiles y sus manufacturas	9,2	3,3	- 42,1	22,6	9,9	- 25,6
XIII Manufacturas de piedra, yeso, cemento, amianto, mica, cerámica y vidrio	2,0	0,7	- 35,6	15,2	4,7	- 48,4
XV Metales comunes y sus manufacturas	21,8	23,2	134,3	74,6	58,0	33,9
XVI Máquinas, aparatos y material eléctrico; sus partes	49,9	15,2	- 51,3	334,4	117,6	- 37,3
XVII Material de transporte	119,7	11,5	- 80,9	126,1	52,3	- 25,6
Resto	22,0	9,1	- 39,3	56,2	18,0	- 41,0

Sección	Italia					
	Exportación			Importación		
	Año 2008 *	Ene - Jul 2009 °		Año 2008 *	Ene - Jul 2009 *	
	millones de dólares	millones de dólares	Variación % respecto a igual período del año anterior	millones de dólares	millones de dólares	Variación % respecto a igual período del año anterior
<b>Total</b>	<b>1.687,9</b>	<b>933,9</b>	<b>- 7,1</b>	<b>1.205,2</b>	<b>462,4</b>	<b>- 38,8</b>
I Animales vivos y productos del reino animal	295,4	153,3	- 5,5	2,2	1,8	116,6
II Productos del reino vegetal	191,9	99,5	- 31,8	6,5	4,3	34,4
III Grasas y aceites	107,5	1,0	- 98,7	--	--	- 54,6
IV Productos alimenticios, bebidas y tabaco	704,0	505,4	22,0	15,1	5,5	- 46,6
V Productos minerales	0,8	1,5	157,2	34,1	3,3	- 79,0
VI Productos de industrias químicas y conexas	46,6	29,9	70,9	155,6	75,3	- 15,0
VII Plástico, caucho y sus manufacturas	3,8	2,0	- 9,1	69,4	24,6	- 43,2
VIII Pieles, cueros y sus manufacturas (excepto calzado)	78,5	22,0	- 54,8	2,9	0,7	- 63,6
X Pasta de madera, papel, cartón	0,8	--	- 83,1	19,7	6,2	- 44,6
XI Materias textiles y sus manufacturas	30,5	10,1	- 48,5	34,8	12,7	- 38,9
XIII Manufacturas de piedra, yeso, cemento, amianto, mica, cerámica y vidrio	4,4	2,1	- 25,0	24,4	8,1	- 44,1
XV Metales comunes y sus manufacturas	103,9	66,8	42,7	95,0	41,3	- 29,3
XVI Máquinas, aparatos y material eléctrico; sus partes	64,4	24,5	- 32,9	639,8	231,5	- 45,3
XVII Material de transporte	28,4	4,5	- 71,5	26,5	13,4	- 19,8
Resto	26,9	11,2	- 36,4	78,9	33,5	- 28,6

(sigue)

## 3. SECTOR EXTERNO

**Cuadro 3.1.11.2** (conclusión)

Sección	Países Bajos					
	Exportación			Importación		
	Año 2008 *	Ene - Jul 2009 °		Año 2008 *	Ene - Jul 2009 *	
	millones de dólares	millones de dólares	Variación % respecto a igual período del año anterior	millones de dólares	millones de dólares	Variación % respecto a igual período del año anterior
<b>Total</b>	<b>2.959,4</b>	<b>1.373,3</b>	<b>- 21,5</b>	<b>256,7</b>	<b>121,1</b>	<b>- 9,4</b>
I Animales vivos y productos del reino animal	212,3	101,4	- 11,1	3,1	1,0	- 47,4
II Productos del reino vegetal	378,9	164,9	- 40,3	3,7	1,6	- 36,0
III Grasas y aceites	606,4	101,1	- 73,8	--	--	- 44,5
IV Productos alimenticios, bebidas y tabaco	1.279,3	617,2	- 11,8	12,3	7,9	6,8
V Productos minerales	49,9	5,9	- 83,7	8,8	41,1	///
VI Productos de industrias químicas y conexas	197,9	331,2	248,3	109,4	35,4	- 24,4
VII Plástico, caucho y sus manufacturas	7,2	2,5	- 47,9	12,4	4,4	- 44,3
VIII Pieles, cueros y sus manufacturas (excepto calzado)	87,8	28,6	- 45,1	--	--	- 95,6
X Pasta de madera, papel, cartón	1,6	--	- 98,2	5,7	1,3	- 45,8
XI Materias textiles y sus manufacturas	1,0	0,6	7,3	2,6	1,2	-
XIII Manufacturas de piedra, yeso, cemento, amianto, mica, cerámica y vidrio	--	--	- 72,6	5,7	--	- 88,7
XV Metales comunes y sus manufacturas	92,2	13,8	- 76,8	4,6	2,0	- 28,6
XVI Máquinas, aparatos y material eléctrico; sus partes	7,9	1,3	- 67,5	61,3	13,3	- 68,4
XVII Material de transporte	32,2	1,6	- 89,4	2,1	1,3	- 13,3
Resto	4,5	3,0	- 18,9	24,3	10,2	- 20,3

Sección	Resto					
	Exportación			Importación		
	Año 2008 *	Ene - Jul 2009 °		Año 2008 *	Ene - Jul 2009 *	
	millones de dólares	millones de dólares	Variación % respecto a igual período del año anterior	millones de dólares	millones de dólares	Variación % respecto a igual período del año anterior
<b>Total</b>	<b>4.248,0</b>	<b>1.820,6</b>	<b>- 27,6</b>	<b>3.962,4</b>	<b>1.360,6</b>	<b>- 42,9</b>
I Animales vivos y productos del reino animal	297,5	134,2	- 27,0	8,5	3,3	- 36,5
II Productos del reino vegetal	694,3	203,2	- 62,2	26,4	6,7	- 43,7
III Grasas y aceites	352,3	53,1	- 72,6	7,9	5,1	15,9
IV Productos alimenticios, bebidas y tabaco	2.097,1	1.195,0	11,3	46,4	21,8	- 11,0
V Productos minerales	51,5	1,1	- 97,6	267,6	37,6	- 78,0
VI Productos de industrias químicas y conexas	166,7	84,1	3,1	863,5	370,2	- 24,1
VII Plástico, caucho y sus manufacturas	42,5	16,4	- 40,6	186,3	73,4	- 33,2
VIII Pieles, cueros y sus manufacturas (excepto calzado)	32,2	9,1	- 56,0	2,4	1,2	- 14,3
X Pasta de madera, papel, cartón	4,1	0,5	- 69,9	152,4	57,4	- 33,1
XI Materias textiles y sus manufacturas	15,0	3,9	- 61,8	24,3	10,1	- 22,3
XIII Manufacturas de piedra, yeso, cemento, amianto, mica, cerámica y vidrio	4,9	2,0	- 33,3	35,0	9,8	- 55,7
XV Metales comunes y sus manufacturas	91,0	41,2	- 33,1	250,7	74,3	- 43,8
XVI Máquinas, aparatos y material eléctrico; sus partes	80,9	39,9	- 19,2	1.014,1	459,0	- 26,6
XVII Material de transporte	274,2	15,0	- 92,4	826,9	118,8	- 77,4
Resto	44,0	21,9	- 18,9	249,9	112,1	- 31,9

Cuadro 3.1.11.3 Exportación a los países de la Unión Europea por Grandes Rubros

Denominación	Total			República Federal de Alemania		
	Año 2008 *	Ene - Jul 2009 °		Año 2008 *	Ene - Jul 2009 °	
	millones de dólares	millones de dólares	Variación % respecto a igual período del año anterior	millones de dólares	millones de dólares	Variación % respecto a igual período del año anterior
<b>Total</b>	<b>13.114,2</b>	<b>5.817,8</b>	<b>- 27,2</b>	<b>1.475,2</b>	<b>722,2</b>	<b>- 15,9</b>
<b>Productos primarios</b>	<b>3.399,4</b>	<b>1.139,1</b>	<b>- 53,7</b>	<b>485,4</b>	<b>263,9</b>	<b>- 20,3</b>
Animales vivos	10,2	5,1	- 46,9	1,5	0,9	- 37,8
Pescados y mariscos sin elaborar	550,4	217,2	- 31,9	5,1	2,4	- 31,4
Miel	130,3	80,1	- 5,0	71,6	56,4	17,5
Hortalizas y legumbres sin elaborar	169,1	71,1	- 9,9	2,5	1,1	- 50,0
Frutas frescas	630,4	336,7	- 38,7	16,6	8,9	- 41,8
Cereales	970,0	55,7	- 93,8	23,5	3,0	- 87,0
Semillas y frutos oleaginosos	224,1	74,8	- 27,3	15,8	3,9	- 45,1
Tabaco sin elaborar	156,6	61,2	52,2	18,5	2,8	- 24,3
Lanas sucias	25,0	1,4	- 93,3	19,6	1,2	- 92,4
Fibra de algodón	--	0,7	///	--	--	--
Minerales de cobre y sus concentrados	444,1	196,8	- 35,6	275,2	171,6	- 10,9
Resto de productos primarios	88,6	38,3	- 27,9	35,4	11,7	- 37,4
<b>Manufacturas de Origen Agropecuario (MOA)</b>	<b>7.826,7</b>	<b>3.718,1</b>	<b>- 15,8</b>	<b>708,6</b>	<b>333,3</b>	<b>- 5,7</b>
Carnes y sus preparados	1.014,9	504,6	- 4,1	450,5	195,0	- 10,7
Pescados y mariscos elaborados	173,8	79,0	- 31,3	23,6	8,0	- 36,5
Productos lácteos	--	--	///	--	--	--
Otros productos de origen animal	34,2	18,3	9,6	8,6	5,7	42,5
Frutas secas o procesadas	25,3	13,1	6,5	2,3	1,0	- 33,3
Café, té, yerba mate y especias	12,0	11,2	55,6	3,5	3,8	81,0
Productos de molinería	--	--	102,5	--	--	23,1
Grasas y aceites	1.258,9	191,7	- 75,5	3,9	1,8	- 10,0
Azúcar y artículos de confitería	12,3	6,4	10,3	3,3	1,5	50,0
Preparados de hortalizas, legumbres y frutas	296,6	164,4	11,3	4,4	3,8	46,2
Bebidas, líquidos alcohólicos y vinagre	185,3	97,4	2,7	17,0	8,7	17,6
Residuos y desperdicios de la industria alimenticia	4.408,8	2.500,9	1,3	98,8	71,8	37,3
Extractos curtientes y tintóreos	17,4	5,7	- 39,4	0,7	--	- 36,1
Pieles y cueros	227,8	70,9	- 47,3	29,2	11,7	- 10,7
Lanas elaboradas	75,3	25,1	- 43,2	39,5	13,1	- 41,5
Resto de MOA	83,7	29,1	- 42,3	23,0	7,0	- 49,3
<b>Manufacturas de Origen Industrial (MOI)</b>	<b>1.801,0</b>	<b>952,5</b>	<b>- 9,3</b>	<b>281,1</b>	<b>124,6</b>	<b>- 28,3</b>
Productos químicos y conexos	455,5	554,4	145,5	65,6	43,2	- 1,8
Materias plásticas y sus manufacturas	47,4	20,9	- 31,0	2,0	1,2	- 20,0
Caucho y sus manufacturas	20,8	6,3	- 59,6	5,0	2,8	- 31,7
Manufacturas de cueros, marroquinería	20,2	9,0	- 27,4	5,5	2,8	- 15,2
Papel, cartón, impresos y publicaciones	11,2	2,0	- 67,7	--	--	- 65,1
Textiles y confecciones	14,9	5,3	- 44,2	0,9	--	- 31,3
Calzado y sus partes componentes	2,2	1,0	- 33,3	--	--	- 15,3
Manufacturas de piedra, yeso, etc.	12,4	5,3	- 32,9	0,9	--	- 35,8
Piedras y metales preciosos, monedas	12,4	29,0	233,3	--	25,7	///
Metales comunes y sus manufacturas	345,2	148,1	- 26,0	36,2	3,1	- 86,1
Máquinas, aparatos y materiales eléctricos	241,9	96,4	- 32,0	38,9	15,4	- 25,6
Material de transporte terrestre	527,4	59,2	- 81,5	121,8	26,9	- 63,7
Vehículos de navegación aérea, marítima y fluvial	48,9	--	- 99,1	--	--	///
Resto de MOI	40,7	15,1	- 42,8	3,9	2,3	15,0
<b>Combustibles y energía</b>	<b>87,2</b>	<b>8,0</b>	<b>- 89,1</b>	<b>--</b>	<b>--</b>	<b>///</b>
Petróleo crudo	--	--	- 100,0	--	--	--
Carburantes	6,8	1,9	///	--	--	///
Grasas y aceites lubricantes	--	--	///	--	--	///
Gas de petróleo y otros hidrocarburos	54,7	--	- 100,0	--	--	///
Energía eléctrica	--	--	--	--	--	--
Resto de combustibles	25,7	6,1	- 67,4	--	--	///

(sigue)

## 3. SECTOR EXTERNO

Cuadro 3.1.11.3 (continuación)

Denominación	España			Italia		
	Año 2008 *	Ene - Jul 2009 °		Año 2008 *	Ene - Jul 2009 °	
	millones de dólares	millones de dólares	Variación % respecto a igual período del año anterior	millones de dólares	millones de dólares	Variación % respecto a igual período del año anterior
<b>Total</b>	<b>2.743,6</b>	<b>967,8</b>	<b>- 48,2</b>	<b>1.687,9</b>	<b>933,9</b>	<b>- 7,1</b>
<b>Productos primarios</b>	<b>1.238,0</b>	<b>251,5</b>	<b>- 74,0</b>	<b>314,6</b>	<b>143,8</b>	<b>- 34,1</b>
Animales vivos	0,7	--	- 91,8	1,3	1,4	7,7
Pescados y mariscos sin elaborar	367,4	153,2	- 29,2	93,8	27,7	- 46,0
Miel	1,8	1,3	- 18,8	17,7	9,7	- 22,4
Hortalizas y legumbres sin elaborar	56,6	21,4	- 9,7	37,2	16,2	45,9
Frutas frescas	94,3	28,2	- 65,9	114,2	73,1	- 32,8
Cereales	524,2	11,8	- 97,7	13,3	2,0	- 67,7
Semillas y frutos oleaginosos	15,7	4,6	- 56,6	26,0	7,7	- 60,3
Tabaco sin elaborar	1,3	--	847,5	--	--	--
Lanas sucias	--	--	- 100,0	2,8	--	- 90,9
Fibra de algodón	--	--	--	--	--	--
Minerales de cobre y sus concentrados	169,0	25,1	- 77,8	--	--	--
Resto de productos primarios	6,9	5,3	20,5	8,2	5,8	18,4
<b>Manufacturas de Origen Agropecuario (MOA)</b>	<b>1.252,1</b>	<b>573,0</b>	<b>- 24,6</b>	<b>1.115,3</b>	<b>656,7</b>	<b>- 0,5</b>
Carnes y sus preparados	43,4	24,6	- 11,8	160,6	100,2	28,5
Pescados y mariscos elaborados	52,9	23,8	- 42,5	41,8	24,5	- 5,8
Productos lácteos	--	--	--	--	--	///
Otros productos de origen animal	5,5	1,9	- 29,6	12,3	5,1	- 12,1
Frutas secas o procesadas	10,9	7,0	70,7	--	--	- 39,3
Café, té, yerba mate y especias	1,3	1,0	37,7	--	--	86,4
Productos de molinería	--	--	63,1	--	--	35,5
Grasas y aceites	188,8	34,7	- 72,4	107,5	1,0	- 98,7
Azúcar y artículos de confitería	--	--	- 40,1	--	--	68,2
Preparados de hortalizas, legumbres y frutas	5,8	3,5	29,6	17,0	9,1	- 1,1
Bebidas, líquidos alcohólicos y vinagre	3,0	1,3	- 13,3	1,7	0,6	- 18,2
Residuos y desperdicios de la industria alimenticia	920,3	466,6	- 13,7	652,6	479,7	22,6
Extractos curtientes y tintóreos	1,1	--	- 53,4	12,4	3,7	- 44,8
Piel y cueros	11,3	4,6	- 34,3	76,2	20,8	- 55,9
Lanas elaboradas	1,1	0,8	42,7	26,7	9,5	- 41,7
Resto de MOA	6,3	2,7	- 27,0	5,9	1,9	- 47,2
<b>Manufacturas de Origen Industrial (MOI)</b>	<b>250,3</b>	<b>143,3</b>	<b>2,7</b>	<b>258,0</b>	<b>132,6</b>	<b>4,0</b>
Productos químicos y conexos	18,6	80,7	578,2	34,1	26,2	144,9
Materias plásticas y sus manufacturas	6,1	1,9	- 58,7	2,8	1,3	- 13,3
Caucho y sus manufacturas	1,6	0,6	- 52,3	1,0	0,7	0,8
Manufacturas de cueros, marroquinería	3,5	1,1	- 47,6	2,3	1,2	- 20,0
Papel, cartón, impresos y publicaciones	4,4	1,3	- 38,1	0,8	--	- 83,1
Textiles y confecciones	8,0	2,5	- 51,0	1,0	--	- 46,6
Calzado y sus partes componentes	0,6	--	- 45,8	--	--	- 36,8
Manufacturas de piedra, yeso, etc.	2,0	0,7	- 35,6	4,4	2,1	- 25,0
Piedras y metales preciosos, monedas	--	--	- 83,9	10,2	2,9	- 59,2
Metales comunes y sus manufacturas	21,8	23,2	134,3	103,9	66,8	42,7
Máquinas, aparatos y materiales eléctricos	49,9	15,2	- 51,3	64,4	24,5	- 32,9
Material de transporte terrestre	117,7	11,4	- 80,6	27,8	4,5	- 70,4
Vehículos de navegación aérea, marítima y fluvial	2,0	--	- 94,3	0,6	--	- 93,3
Resto de MOI	13,7	4,4	- 53,7	4,2	1,7	- 37,0
<b>Combustibles y energía</b>	<b>3,3</b>	<b>--</b>	<b>- 100,0</b>	<b>--</b>	<b>0,9</b>	<b>///</b>
Petróleo crudo	--	--	--	--	--	--
Carburantes	--	--	--	--	--	--
Grasas y aceites lubricantes	--	--	--	--	--	--
Gas de petróleo y otros hidrocarburos	3,3	--	- 100,0	--	--	--
Energía eléctrica	--	--	--	--	--	--
Resto de combustibles	--	--	--	--	0,9	///

(sigue)

Cuadro 3.1.11.3 (conclusión)

Denominación	Países Bajos			Resto		
	Año 2008 *	Ene - Jul 2009 °		Año 2008 *	Ene - Jul 2009 °	
	millones de dólares	millones de dólares	Variación % respecto a igual período del año anterior	millones de dólares	millones de dólares	Variación % respecto a igual período del año anterior
<b>Total</b>	<b>2.959,4</b>	<b>1.373,3</b>	<b>- 21,5</b>	<b>4.248,0</b>	<b>1.820,6</b>	<b>- 27,6</b>
<b>Productos primarios</b>	<b>384,1</b>	<b>163,4</b>	<b>- 41,1</b>	<b>977,2</b>	<b>316,6</b>	<b>- 52,4</b>
Animales vivos	--	--	- 73,5	6,2	2,6	- 55,2
Pescados y mariscos sin elaborar	2,5	0,6	- 60,1	81,6	33,4	- 27,9
Miel	--	--	33,3	38,8	12,6	- 43,0
Hortalizas y legumbres sin elaborar	7,5	5,3	- 13,1	65,3	27,2	- 24,0
Frutas frescas	188,1	103,1	- 36,4	217,1	123,4	- 31,7
Cereales	74,7	13,7	- 75,4	334,3	25,2	- 91,5
Semillas y frutos oleaginosos	99,7	37,4	- 20,9	66,8	21,1	14,7
Tabaco sin elaborar	7,8	0,6	- 51,1	129,1	57,4	63,1
Lanas sucias	--	--	--	2,4	--	- 98,8
Fibra de algodón	--	--	--	--	0,7	///
Minerales de cobre y sus concentrados	--	--	--	--	--	--
Resto de productos primarios	3,1	2,5	- 7,4	35,1	13,0	- 42,2
<b>Manufacturas de Origen Agropecuario (MOA)</b>	<b>2.184,0</b>	<b>853,8</b>	<b>- 31,9</b>	<b>2.566,7</b>	<b>1.301,4</b>	<b>- 6,3</b>
Carnes y sus preparados	223,5	109,1	- 8,5	137,1	75,7	- 8,7
Pescados y mariscos elaborados	0,6	0,9	69,7	54,8	21,9	- 36,3
Productos lácteos	--	--	--	--	--	17,2
Otros productos de origen animal	1,0	0,8	88,7	6,7	4,8	29,7
Frutas secas o procesadas	6,4	2,6	- 16,1	5,3	2,3	- 32,4
Café, té, yerba mate y especias	2,4	2,7	58,8	4,5	3,5	34,6
Productos de molinería	--	--	--	--	--	293,3
Grasas y aceites	606,4	101,1	- 73,8	352,3	53,1	- 72,6
Azúcar y artículos de confitería	3,2	2,0	25,0	5,1	2,4	- 14,3
Preparados de hortalizas, legumbres y frutas	181,6	104,2	12,6	87,8	43,7	7,1
Bebidas, líquidos alcohólicos y vinagre	40,1	23,3	18,9	123,5	63,6	- 3,0
Residuos y desperdicios de la industria alimenticia	1.027,7	475,8	- 17,3	1.709,4	1.006,9	10,7
Extractos curtientes y tintóreos	--	--	- 69,4	2,8	1,5	- 11,8
Pieles y cueros	86,5	28,1	- 45,3	24,6	5,8	- 63,5
Lanas elaboradas	--	--	--	8,0	1,7	- 66,7
Resto de MOA	4,1	3,3	65,0	44,5	14,2	- 47,8
<b>Manufacturas de Origen Industrial (MOI)</b>	<b>341,6</b>	<b>350,3</b>	<b>92,5</b>	<b>670,0</b>	<b>201,8</b>	<b>- 52,7</b>
Productos químicos y conexos	196,4	329,3	248,8	140,8	75,0	15,9
Materias plásticas y sus manufacturas	2,4	1,0	- 41,2	34,1	15,5	- 26,2
Caucho y sus manufacturas	4,8	1,5	- 51,6	8,4	0,8	- 87,2
Manufacturas de cueros, marroquinería	1,2	0,5	- 26,6	7,6	3,4	- 29,2
Papel, cartón, impresos y publicaciones	1,6	--	- 98,2	4,1	0,5	- 69,9
Textiles y confecciones	1,0	0,6	7,3	4,0	1,5	- 44,4
Calzado y sus partes componentes	--	--	111,5	0,8	--	- 30,8
Manufacturas de piedra, yeso, etc.	--	--	- 72,6	4,9	2,0	- 33,3
Piedras y metales preciosos, monedas	--	--	93,3	1,8	--	- 70,9
Metales comunes y sus manufacturas	92,2	13,8	- 76,8	91,0	41,2	- 33,1
Máquinas, aparatos y materiales eléctricos	7,9	1,3	- 67,5	80,9	39,9	- 19,2
Material de transporte terrestre	31,9	1,6	- 89,3	228,2	14,8	- 90,5
Vehículos de navegación aérea, marítima y fluvial	--	--	- 100,0	46,0	--	- 99,5
Resto de MOI	1,4	--	- 55,7	17,5	6,3	- 43,2
<b>Combustibles y energía</b>	<b>49,8</b>	<b>5,8</b>	<b>- 83,9</b>	<b>34,1</b>	<b>0,9</b>	<b>- 97,5</b>
Petróleo crudo	--	--	--	--	--	- 100,0
Carburantes	6,8	1,9	///	--	--	--
Grasas y aceites lubricantes	--	--	--	--	--	967,0
Gas de petróleo y otros hidrocarburos	17,3	--	- 100,0	34,1	--	- 100,0
Energía eléctrica	--	--	--	--	--	--
Resto de combustibles	25,7	3,9	- 79,1	--	0,9	///

## 3. SECTOR EXTERNO

**Cuadro 3.1.11.4 Importación desde los países de la Unión Europea por Uso Económico**

Denominación	Total			República Federal de Alemania		
	Año 2008 *	Ene - Jul 2009 *		Año 2008 *	Ene - Jul 2009 *	
	millones de dólares	millones de dólares	Variación % respecto a igual período del año anterior	millones de dólares	millones de dólares	Variación % respecto a igual período del año anterior
<b>Total</b>	<b>9.011,9</b>	<b>3.457,6</b>	<b>- 35,7</b>	<b>2.533,6</b>	<b>1.083,7</b>	<b>- 26,9</b>
Bienes de capital	2.332,6	892,0	- 40,0	560,8	288,6	- 18,5
Bienes intermedios	2.913,6	1.145,4	- 31,4	772,9	329,9	- 26,3
Combustibles y lubricantes	373,2	91,3	- 61,8	25,1	7,7	- 45,4
Piezas y accesorios para bienes de capital	2.023,8	779,9	- 34,6	740,6	299,7	- 28,3
Bienes de consumo	987,0	471,5	- 18,4	204,8	95,5	- 19,0
Vehículos automotores para pasajeros	380,2	76,8	- 64,3	229,3	62,3	- 52,2
Resto	1,6	0,7	16,4	--	--	- 91,4

Denominación	España			Italia		
	Año 2008 *	Ene - Jul 2009 *		Año 2008 *	Ene - Jul 2009 *	
	millones de dólares	millones de dólares	Variación % respecto a igual período del año anterior	millones de dólares	millones de dólares	Variación % respecto a igual período del año anterior
<b>Total</b>	<b>1.054,0</b>	<b>429,7</b>	<b>- 31,4</b>	<b>1.205,2</b>	<b>462,4</b>	<b>- 38,8</b>
Bienes de capital	149,3	86,4	- 11,1	442,0	167,3	- 42,2
Bienes intermedios	362,8	162,5	- 24,1	331,7	137,4	- 31,3
Combustibles y lubricantes	45,0	1,0	- 97,7	24,2	3,9	- 29,1
Piezas y accesorios para bienes de capital	330,4	114,6	- 33,7	239,8	84,5	- 46,6
Bienes de consumo	151,8	64,5	- 29,4	165,8	68,0	- 32,9
Vehículos automotores para pasajeros	14,7	0,8	- 87,3	1,2	1,1	23,7
Resto	--	--	- 97,7	--	--	409,8

Denominación	Países Bajos			Resto		
	Año 2008 *	Ene - Jul 2009 *		Año 2008 *	Ene - Jul 2009 *	
	millones de dólares	millones de dólares	Variación % respecto a igual período del año anterior	millones de dólares	millones de dólares	Variación % respecto a igual período del año anterior
<b>Total</b>	<b>256,7</b>	<b>121,1</b>	<b>- 9,4</b>	<b>3.962,4</b>	<b>1.360,6</b>	<b>- 42,9</b>
Bienes de capital	43,8	14,4	- 47,4	1.136,7	335,3	- 53,3
Bienes intermedios	139,5	44,4	- 29,1	1.306,7	471,2	- 36,7
Combustibles y lubricantes	7,9	40,5	///	270,9	38,2	- 78,0
Piezas y accesorios para bienes de capital	17,6	5,7	- 55,8	695,5	275,4	- 36,1
Bienes de consumo	48,0	16,0	- 45,6	416,5	227,4	- 4,5
Vehículos automotores para pasajeros	--	--	--	135,0	12,6	- 83,8
Resto	--	--	--	1,1	--	- 6,1

### Secciones y capítulos de la Nomenclatura Común del Mercosur (NCM)

Sección	Capítulo	Denominación
I		Animales vivos y productos del reino animal
	1	Animales vivos
	2	Carne y despojos comestibles.
	3	Pescados y crustáceos, moluscos y demás invertebrados acuáticos.
	4	Leche y productos lácteos: huevos de ave; miel natural; productos comestibles de origen animal no expresados ni comprendidos en otra parte.
	5	Los demás productos de origen animal no expresados ni comprendidos en otra parte.
II		Productos del reino vegetal
	6	Plantas vivas y productos de la floricultura.
	7	Legumbres y hortalizas, plantas, raíces y tubérculos alimenticios.
	8	Frutos comestibles: cortezas de citrus (agrios) o de melones.
	9	Café, té, yerba mate y especias.
	10	Cereales.
	11	Productos de la molinería; malta; almidón y fécula; inulina; gluten de trigo.
	12	Semillas y frutos oleaginosos; semillas y frutos diversos; plantas industriales o medicinales; paja y forrajes.
	13	Gomas, resinas y demás jugos y extractos vegetales.
	14	Materias trenzables y demás productos de origen vegetal, no expresados ni comprendidos en otra parte.
III		Grasas y aceites
	15	Grasas y aceites animales o vegetales; productos de su desdoblamiento; grasas alimenticias elaboradas; ceras de origen animal o vegetal.
IV		Productos alimenticios, bebidas y tabaco
	16	Preparaciones de carne, de pescado o de crustáceos, de moluscos o de los demás invertebrados acuáticos.
	17	Azúcares y artículos de confitería.
	18	Cacao y sus preparaciones.
	19	Preparaciones a base de cereales, de harina, de almidón, de fécula o de leche; productos de pastelería.
	20	Preparaciones de legumbres u hortalizas, de frutos o demás partes de plantas.
	21	Preparaciones alimenticias diversas.
	22	Bebidas, líquidos alcohólicos y vinagre.
	23	Residuos y desperdicios de las industrias alimentarias; alimentos preparados para animales.
	24	Tabaco y sucedáneos del tabaco.
V		Productos minerales
	25	Sal; azufre; tierras y piedras; yesos, cales y cementos.
	26	Minerales, escorias y cenizas.
	27	Combustibles minerales, aceites minerales y productos de su destilación; materias bituminosas; ceras minerales.
VI		Productos de industrias químicas y conexas
	28	Productos químicos inorgánicos; compuestos inorgánicos u orgánicos de los metales preciosos de los elementos radiactivos, de los metales de las tierras raras o de isótopos.
	29	Productos químicos orgánicos.
	30	Productos farmacéuticos.
	31	Abonos.
	32	Extractos curtientes o tintóreos; taninos y sus derivados; pigmentos y demás materias colorantes; pinturas y barnices; mástiques, tintas.
	33	Aceites esenciales y resinoides; preparaciones de perfumería, de tocador o de cosmética.
	34	Jabones, agentes de superficie orgánicos, preparaciones para lavar, preparaciones lubricantes, ceras artificiales, ceras preparadas, productos de limpieza, velas, cirios y artículos similares, pastas para modelar, "ceras para odontología" y preparaciones para odontología a base de yeso (escayola).

(sigue)

### 3. SECTOR EXTERNO

#### Secciones y capítulos de la Nomenclatura Común del Mercosur (NCM) (continuación)

Sección	Capítulo	Denominación
	35	Materias albuminóideas: productos a base de almidón o de fécula modificados; colas; enzimas.
	36	Pólvoras y explosivos; artículos de pirotecnia; fósforos (cerillas); aleaciones pirofóricas; materias inflamables.
	37	Productos fotográficos o cinematográficos.
	38	Productos diversos de las industrias químicas.
VII		Plástico, caucho y sus manufacturas
	39	Plástico y manufacturas de plástico.
	40	Caucho y manufacturas de caucho.
VIII		Pieles, cueros y sus manufacturas (excepto calzado)
	41	Pieles (excepto la peletería) y cueros.
	42	Manufacturas de cuero; artículos de guarnicionería y de talabartería; artículos de viaje, bolsos de mano y continentes similares; manufacturas de tripa.
	43	Peletería y confecciones de peletería; peletería artificial o facticia.
IX		Madera, carbón vegetal, corcho y sus manufacturas, cestería
	44	Madera, carbón vegetal y manufacturas de madera.
	45	Corcho y manufacturas de corcho.
	46	Manufacturas de espartería o de cestería.
X		Pasta de madera, papel, cartón
	47	Pasta de madera o de otras materias fibrosas celulósicas; desperdicios y desechos de papel o de cartón.
	48	Papel y cartón; manufacturas de pasta de celulosa, de papel o de cartón.
	49	Productos editoriales, de la prensa o de otras industrias gráficas; textos manuscritos o mecanografiados y planos.
XI		Materias textiles y sus manufacturas
	50	Seda.
	51	Lana y pelo fino u ordinario; hilados y tejidos de crin.
	52	Algodón.
	53	Las demás fibras textiles vegetales; hilados de papel y tejidos de hilados de papel.
	54	Filamentos sintéticos o artificiales.
	55	Fibras sintéticas o artificiales discontinuas.
	56	Guata, fieltro y telas sin tejer; hilados especiales; cordeles, cuerdas y cordajes; artículos de cordelería.
	57	Alfombras y demás revestimientos para el suelo, de materias textiles.
	58	Tejidos especiales; superficies textiles con pelo insertado; encajes; tapicería; pasamanería; bordados.
	59	Tejidos impregnados, recubiertos, revestidos o estratificados; artículos técnicos de materias textiles.
	60	Tejidos de punto.
	61	Prendas de vestir y accesorios de vestir, de punto.
	62	Prendas de vestir y accesorios de vestir, excepto los de punto.
	63	Los demás artículos textiles confeccionados; conjuntos o surtidos; prendería y trapos.
XII		Calzado, paraguas, flores artificiales y otros
	64	Calzado, polainas, botines y artículos análogos; partes de estos artículos.
	65	Tocados y sus partes.
	66	Paraguas, sombrillas, quitasoles, bastones, bastones asiento, látigos, fustas y sus partes.
	67	Plumas y plumón preparados y artículos de plumas o plumón; flores artificiales; manufacturas de cabello.
XIII		Manufacturas de piedra, yeso, cemento, amianto, mica, cerámica y vidrio
	68	Manufacturas de piedra, yeso, cemento, amianto, mica o materias análogas.
	69	Productos cerámicos.
	70	Vidrio y manufacturas de vidrio.

(sigue)

**Secciones y capítulos de la Nomenclatura Común del Mercosur (NCM) (conclusión)**

Sección	Capítulo	Denominación
XIV		Perlas finas, piedras y metales preciosos, monedas y otros
	71	Perlas finas o cultivadas, piedras preciosas, semipreciosas o similares, metales preciosos, chapados de metales preciosos y manufacturas de estas materias; monedas.
XV		Metales comunes y sus manufacturas
	72	Fundición, hierro y acero.
	73	Manufacturas de fundición, de hierro o de acero.
	74	Cobre y manufacturas de cobre.
	75	Níquel y manufacturas de níquel.
	76	Aluminio y manufacturas de aluminio.
	77	(Reservado para una futura utilización en el Sistema Armonizado).
	78	Plomo y manufacturas de plomo.
	79	Cinc y manufacturas de cinc.
	80	Estaño y manufacturas de estaño.
	81	Los demás metales comunes; "cermets"; manufacturas de estas materias.
	82	Herramientas y útiles, artículos de cuchillería y cubiertos de mesa, de metales comunes, partes de estos artículos, de metales comunes.
	83	Manufacturas diversas de metales comunes.
XVI		Máquinas, aparatos y material eléctrico; sus partes
	84	Reactores nucleares, calderas, máquinas, aparatos y artefactos mecánicos; partes de estas máquinas o aparatos.
	85	Máquinas, aparatos y material eléctrico y sus partes; aparatos para la grabación o la reproducción de sonido, aparatos para la grabación o la reproducción de imágenes y sonido en televisión, y las partes y accesorios de estos aparatos.
XVII		Material de transporte
	86	Vehículos y material para vías férreas o similares y sus partes; aparatos mecánicos (incluso electromecánicos) de señalización para vías de comunicación.
	87	Vehículos automóviles, tractores, ciclos y demás vehículos terrestres, sus partes y accesorios.
	88	Navegación aérea o espacial.
	89	Navegación marítima o fluvial.
XVIII		Instrumentos de óptica, precisión, médico-quirúrgico, relojería y música
	90	Instrumentos y aparatos de óptica, fotografía o cinematografía, de medida, de control o de precisión; instrumentos y aparatos médico-quirúrgicos; partes y accesorios de estos instrumentos o aparatos.
	91	Relojería.
	92	Instrumentos de música; partes y accesorios de estos instrumentos.
XIX		Armas, municiones y sus partes
	93	Armas y municiones, sus partes y accesorios.
XX		Mercancías y productos diversos.
	94	Muebles: mobiliario médico-quirúrgico; artículos de cama y similares; aparatos de alumbrado no expresados ni comprendidos en otra parte; anuncios luminosos, letreros luminosos, placas indicadoras luminosas y artículos similares, construcciones prefabricadas.
	95	Juguetes, juegos y artículos para recreo o para deporte; sus partes y accesorios.
	96	Manufacturas diversas.
XXI		Objetos de arte, antigüedades
	97	Objetos de arte, objetos de colección y antigüedades.
	98	(Reservado para usos particulares por las partes contratantes).
	99	Incluye aprovisionamiento de buques y aeronaves (combustibles y otros), simplificadas y operaciones de régimen de courier.

### 3. SECTOR EXTERNO

#### 3.2. Cuentas Internacionales

El balance de pagos resume sistemáticamente las transacciones económicas entre los residentes de un país y el resto del mundo. Las transacciones, que en su gran mayoría tienen lugar entre residentes y no residentes, comprenden aquéllas que involucran bienes, servicios y renta, las que entrañan activos y pasivos frente al resto del mundo y las que se clasifican como transferencias (por ejemplo, regalos) con las que se efectúan asientos compensatorios para equilibrar, desde el punto de vista contable, las transacciones unilaterales. La cuenta corriente refleja el concepto de ahorro externo, o sea el endeudamiento neto de una economía con respecto al resto del mundo.

Se considera residente de un país a toda persona física o jurídica cuyo centro de interés económico o actividad principal se encuentra dentro de la frontera de ese país. Internacionalmente se acepta que una persona física se presume residente de un país, si permanece o tiene intención de permanecer por un año o más. En el caso de las personas jurídicas, la residencia se considera dada cuando éstas producen una cantidad significativa de bienes o prestan una cantidad significativa

de servicios en el país para lo cual deberán mantener un establecimiento productivo durante un año o más.

#### La Posición de Inversión Internacional (PII)

La PII refleja el saldo neto de los activos y pasivos a valor de mercado de los sectores residentes con el exterior, que están constituidos por los activos reales y financieros de existencia legal y efectiva que poseen los residentes de la economía frente a no residentes y viceversa. La determinación de la residencia de deudores y acreedores es, al igual que en las estimaciones del balance de pagos, un elemento esencial para la estimación de la posición externa.

La variación de la PII en un período refleja el efecto de las transacciones en cuenta corriente del balance de pagos y los cambios de valuación (por precios, por tipo de cambio y otros ajustes) que afectan la medición de los activos y pasivos respecto a la moneda de cuenta.

Al igual que el balance de pagos, la PII se estima siguiendo las normas internacionales contenidas en la quinta edición del Manual de Balance de Pagos del Fondo Monetario Internacional.

**Cuadro 3.2.1 Estimación de la Posición de Inversión Internacional.  
Resumen por concepto (en millones de dólares a fines de cada año)**

Concepto	PII con títulos de la deuda externa a valor de mercado			PII con títulos de la deuda externa a valor nominal residual		
	2007	2008	2008-2007	2007	2008	2008-2007
<b>Posición de Inversión Internacional (PII)</b>	<b>34.855</b>	<b>58.536</b>	<b>23.681</b>	<b>19.147</b>	<b>26.848</b>	<b>7.701</b>
<b>Activos externos</b>	<b>206.586</b>	<b>215.127</b>	<b>8.541</b>	<b>206.586</b>	<b>215.127</b>	<b>8.541</b>
Reservas internacionales	46.176	46.386	210	46.176	46.386	210
Inversiones directas	27.544	28.749	1.205	27.544	28.749	1.205
Otros activos externos	132.867	139.992	7.126	132.867	139.992	7.126
<b>Pasivos externos</b>	<b>171.731</b>	<b>156.591</b>	<b>- 15.140</b>	<b>187.440</b>	<b>188.280</b>	<b>840</b>
Inversiones directas	67.574	76.091	8.517	67.574	76.091	8.517
Inversiones en cartera	48.971	19.003	- 29.969	64.369	50.361	- 14.008
Participaciones de capital	6.786	3.350	- 3.436	6.786	3.350	- 3.436
Bonos de deuda externa	42.186	15.652	- 26.533	57.583	47.010	- 10.573
Otros pasivos externos (*)	55.186	61.498	6.312	55.497	61.828	6.331

(\*) A Valor Nominal Residual incluye atrasos de capital e interés. A Valor de Mercado los atrasos de interés están implícitos en el valor de los bonos de deuda externa. A partir de 2005 se incluyen las unidades vinculadas al PBI al valor de mercado como un pasivo financiero contingente que no constituye deuda.

**Nota:** los pasivos no incluyen los títulos no ingresados al canje de deuda pública.

Cuadro 3.2.2 Estimación del balance de pagos. Datos trimestrales. Cuadro resumen

Concepto	Año 2008 *				Año 2009 *	
	Total	1°	2°	3°	4°	1°
millones de dólares						
<b>Cuenta corriente</b>	<b>7.034</b>	<b>1.676</b>	<b>748</b>	<b>3.366</b>	<b>1.244</b>	<b>1.470</b>
Mercancías	15.464	3.827	2.890	5.642	3.105	3.912
Exportaciones FOB	70.021	16.032	17.472	21.320	15.197	11.863
Importaciones FOB	54.557	12.205	14.582	15.678	12.092	7.951
Servicios	- 889	- 275	- 357	- 359	101	- 144
Exportaciones de servicios	12.090	3.035	2.784	3.036	3.235	2.873
Importaciones de servicios	12.979	3.310	3.141	3.394	3.134	3.017
Rentas	- 7.651	- 1.946	- 1.843	- 1.911	- 1.951	- 2.338
Renta de la inversión	- 7.599	- 1.931	- 1.830	- 1.896	- 1.942	- 2.328
Intereses	- 1.519	- 294	- 374	- 414	- 438	- 612
Crédito	4.132	1.145	1.023	1.012	952	651
Débito	5.652	1.439	1.398	1.425	1.390	1.263
Utilidades y dividendos	- 6.080	- 1.637	- 1.456	- 1.482	- 1.505	- 1.716
Crédito	1.338	394	353	387	204	222
Débito	7.418	2.031	1.809	1.869	1.709	1.938
Otras rentas	- 52	- 15	- 13	- 15	- 9	- 10
Transferencias corrientes	111	70	58	- 6	- 11	40
<b>Cuenta capital y financiera</b>	<b>- 9.676</b>	<b>761</b>	<b>- 2.310</b>	<b>- 4.771</b>	<b>- 3.356</b>	<b>- 1.831</b>
Cuenta capital	181	44	13	124	0	19
Cuenta financiera	- 9.857	717	- 2.323	- 4.895	- 3.356	- 1.850
Sector bancario	2.073	253	527	1.091	201	1.810
Banco Central de la República Argentina (BCRA)	2.163	- 141	224	1.205	875	1.686
Otras entidades financieras	- 90	395	303	- 114	- 674	124
Sector público no financiero (1)	- 197	- 508	850	- 144	- 396	- 33
Gobierno nacional	28	- 490	969	- 126	- 325	- 14
Gobiernos locales	- 102	14	- 84	3	- 35	4
Empresas y otros	- 123	- 32	- 35	- 21	- 35	- 22
Sector privado no financiero	- 11.732	971	- 3.700	- 5.842	- 3.162	- 3.627
Errores y omisiones netos	2.651	1.089	- 1.059	1.356	1.266	628
<b>Variación de reservas internacionales</b>	<b>9</b>	<b>3.526</b>	<b>- 2.621</b>	<b>- 49</b>	<b>- 846</b>	<b>267</b>
Reservas internacionales del BCRA						
Ajuste por tipo de pase	210	4.288	- 2.948	- 394	- 735	123
<b>Item de memorandum</b>	<b>201</b>	<b>762</b>	<b>- 327</b>	<b>- 345</b>	<b>111</b>	<b>- 144</b>
Importaciones CIF	57.423	12.849	15.324	16.515	12.735	8.307

(1) Incluye intereses vencidos no pagados (atrasos de interés).

**Nota:** en el débito de la renta se incluyen intereses devengados sobre deuda en cesación de pagos cuya contrapartida se registra en la cuenta financiera como financiamiento extraordinario. Para el sector público, a partir del segundo trimestre de 2005 los atrasos de intereses incluídos sólo corresponden principalmente a la deuda con acreedores oficiales (Club de París, Eximbank Japón y Banco de España hasta el primer trimestre de 2007 en que se reestructura su deuda) y títulos de gobiernos locales, pendiente de renegociación. Estos intereses, de acuerdo a las normas de compilación, son estimados utilizando la tasa de interés de la deuda original hasta que la misma es renegociada. No se incluyen intereses sobre la deuda en títulos del gobierno nacional no ingresada al canje; de acuerdo al Prospecto presentado para el canje, en el apartado denominado "Risk Factors" o factores de riesgo, se pone de manifiesto como primer factor de riesgo que aquellos títulos elegibles para el canje que no se presenten, podrán permanecer impagos indefinidamente. Además se promulgó la Ley N° 26.017, que en su artículo 2° manifiesta que "El Poder Ejecutivo Nacional no podrá, respecto de los bonos a que se refiere el artículo 1° de la presente, reabrir el proceso de canje establecido en el Decreto N° 1735/04 mencionado".

Las "unidades vinculadas al PBI" emitidas en el canje de deuda se tratan en el balance como una opción; por lo tanto su pago se registra en la cuenta financiera en el cuarto trimestre del año, y su valor de mercado se incluye en la Posición de Inversión Internacional como un pasivo financiero contingente que no constituye deuda. Para mayor detalle ver <http://www.mecon.gov.ar/cuentas/internacionales/>



Cuadros	Página
4.1 Evolución de los principales indicadores. Total de 31 aglomerados urbanos. Segundo trimestre de 2008 a segundo trimestre de 2009	131
4.1.1 Variación interanual. Total de 31 aglomerados urbanos	131
4.2 Población de referencia del área cubierta por la EPH. Total de 31 aglomerados urbanos. Segundo trimestre de 2009	132
4.3 Principales indicadores por áreas geográficas. Total de 31 aglomerados urbanos. Segundo trimestre de 2009	133
4.4 Evolución de la tasa de actividad. Total de 31 aglomerados urbanos. Primer trimestre de 2008 a segundo trimestre de 2009	134
4.5 Evolución de la tasa de empleo. Total de 31 aglomerados urbanos. Primer trimestre de 2008 a segundo trimestre de 2009	135
4.6 Evolución de la tasa de desocupación. Total de 31 aglomerados urbanos. Primer trimestre de 2008 a segundo trimestre de 2009	136
4.7 Evolución de la tasa de subocupación. Total de 31 aglomerados urbanos. Primer trimestre de 2008 a segundo trimestre de 2009	137
4.8 Evolución de la tasa de subocupación demandante. Total de 31 aglomerados urbanos. Primer trimestre de 2008 a segundo trimestre de 2009	138
4.9 Evolución de la tasa de subocupación no demandante. Total de 31 aglomerados urbanos. Primer trimestre de 2008 a segundo trimestre de 2009	139

## 4. TRABAJO Y EMPLEO

### Encuesta Permanente de Hogares

**E**n este número se difunden los resultados correspondientes al segundo trimestre de 2009, para el total de 31 Aglomerados Urbanos.

La información sobre los principales indicadores del mercado de trabajo se obtiene de los datos recolectados por la Encuesta Permanente de Hogares (EPH)<sup>(1)</sup>, programa nacional que lleva a cabo el Instituto Nacional de Estadística y Censos (INDEC) conjuntamente con las Direcciones Provinciales de Estadística (DPE) cuyo objeto es relevar características sociodemográficas y socioeconómicas de la población.

Las estimaciones reflejan la continuidad de una tendencia descendente de las tasas de desocupación y subocupación que se iniciara en el primer semestre de 2003.

A continuación se enuncian una serie de definiciones básicas para la mejor comprensión de los datos presentados:

**Población económicamente activa:** la integran las personas que tienen una ocupación o que sin tenerla la están buscando activamente. Está compuesta por la población ocupada más la población desocupada.

**Población ocupada:** conjunto de personas que tiene por lo menos una ocupación, es decir que en la semana de referencia ha trabajado como mínimo una hora (en una actividad económica). El criterio de una hora trabajada, además de preservar la comparabilidad con otros países, permite captar las múltiples ocupaciones informales y/o de baja intensidad que realiza la población. Para poder discriminar dentro del nivel de empleo qué parte corresponde al empleo de baja intensidad, pueden restarse del empleo total aquellos que trabajan menos de cierta cantidad de horas (por ejemplo los subocupados). La información recogida permite realizar distintos recortes según la necesidad de información de que se trate, así como caracterizar ese tipo de empleos.

**Población desocupada:** se refiere a personas que, no teniendo ocupación, están buscando activamente trabajo.

Corresponde a desocupación abierta. Este concepto no incluye otras formas de precariedad laboral tales como personas que realizan trabajos transitorios mientras buscan activamente una ocupación, aquellas que trabajan jornadas involuntariamente por debajo de lo normal, los desocupados que han suspendido la búsqueda por falta de oportunidades visibles de empleo, los ocupados en puestos por debajo de la remuneración mínima o en puestos por debajo de su calificación, etc. Estas modalidades son también relevadas por la EPH, como indicadores separados.

**Población subocupada visible:** se refiere a los ocupados que trabajan menos de 35 horas semanales por causas involuntarias y están dispuestos a trabajar más horas. Comprende a todos los ocupados en empleos de tiempo reducido (incluye, entre otros, a agentes de la Administración Pública Provincial o Municipal cuyo horario de trabajo ha sido disminuido) y están dispuestos a trabajar más horas.

**Población subocupada demandante:** se refiere a la población subocupada (por causas involuntarias y dispuestos a trabajar más horas) que además busca activamente otra ocupación.

**Población subocupada no demandante:** se refiere a la población subocupada (por causas involuntarias y dispuestos a trabajar más horas) que no está en la búsqueda activa de otra ocupación.

**Población inactiva:** conjunto de personas que no tienen trabajo ni lo buscan activamente. Puede subdividirse en inactivos marginales e inactivos típicos según estén dispuestos o no a trabajar.

**Tasa de actividad:** calculada como porcentaje entre la población económicamente activa y la población total.

**Tasa de empleo:** calculada como porcentaje entre la población ocupada y la población total.

**Tasa de desocupación:** calculada como porcentaje entre la población desocupada y la población económicamente activa.

**Tasa de subocupación horaria:** calculada como porcentaje entre la población subocupada y la población económicamente activa.

**Tasa de subocupación demandante:** calculada como porcentaje entre la población de subocupados demandantes y la población económicamente activa.

**Tasa de subocupación no demandante:** calculada como porcentaje entre la población de subocupados no demandantes y la población económicamente activa.

#### Agrupamientos geográficos

**Región Gran Buenos Aires:** integrada por Ciudad de Buenos Aires; Partidos del Gran Buenos Aires.

**Región Noroeste (NOA):** integrada por Gran Catamarca; Gran Tucumán - Tafí Viejo; Jujuy - Palpalá; La Rioja; Salta; Santiago del Estero - La Banda.

**Región Noreste (NEA):** integrada por Corrientes; Formosa; Gran Resistencia; Posadas.

**Región Cuyo:** integrada por Gran Mendoza; Gran San Juan; San Luis - El Chorrillo.

**Región Pampeana:** integrada por Bahía Blanca - Cerri; Concordia; Gran Córdoba; Gran La Plata; Gran Rosario; Gran Paraná; Gran Santa Fe; Mar del Plata - Batán; Río Cuarto; Santa Rosa - Toay, San Nicolás - Villa Constitución.

**Región Patagónica:** integrada por Comodoro Rivadavia - Rada Tilly; Neuquén - Plottier; Río Gallegos; Ushuaia - Río Grande, Viedma - Carmen de Patagones, Rawson - Trelew.

**Conjunto de aglomerados con 500.000 y más habitantes:** Gran Buenos Aires; Gran La Plata; Gran Córdoba; Mar del Plata - Batán; Gran Mendoza; Gran Rosario; Gran Tucumán - Tafí Viejo. A partir de 2008 se incorporó a este conjunto el aglomerado Salta.

**Conjunto de aglomerados con menos de 500.000 habitantes:** resto de los aglomerados.

(1) Véase "Encuesta Permanente de Hogares: cambios metodológicos" y "La Nueva Encuesta Permanente de Hogares de Argentina", en: [www.indec.gov.ar](http://www.indec.gov.ar)

**Cuadro 4.1 Evolución de los principales indicadores. Total de 31 aglomerados urbanos. Segundo trimestre de 2008 a segundo trimestre de 2009**

Tasas	Año 2008			Año 2009	
	2°	3°	4°	1°	2°
	%				
Actividad	45,9	45,7	46,0	46,1	45,9
Empleo	42,2	42,1	42,6	42,3	41,8
Desocupación	8,0	7,8	7,3	8,4	8,8
Subocupación	8,6	9,2	9,1	9,1	10,6
Subocupación demandante	6,3	6,3	6,0	6,0	7,5
Subocupación no demandante	2,3	2,9	3,1	3,1	3,1

**Cuadro 4.1.1 Variación interanual. Total de 31 aglomerados urbanos**

Tasas	Año 2008	Año 2009
	2° Trimestre	2° Trimestre
	%	
Actividad	45,9	45,9
Empleo	42,2	41,8
Desocupación	8,0	8,8
Subocupación	8,6	10,6
Subocupación demandante	6,3	7,5
Subocupación no demandante	2,3	3,1

Dado que estos datos difieren de los brindados hasta ahora como poblaciones de referencia, a fin de efectuar comparaciones, se presentan a continuación los coeficientes por los que deberán corregirse las poblaciones del total de aglomerados urbanos de comunicados anteriores<sup>(1)</sup>.

	Trimestres Año 2004			
	1°	2°	3°	4°
Coeficiente	0,9917	0,9913	0,9909	0,9903

(1) Los coeficientes a utilizar para el resto de los dominios se presentan en el documento "Cambio de las estimaciones de población para la Encuesta Permanente de Hogares en base a las proyecciones definitivas del Censo 2001". INDEC, Encuesta Permanente de Hogares, Departamento de Muestreo. Ver página web del INDEC: [www.indec.gov.ar/trabajo\\_y\\_ingresos/empleo\\_y\\_desempleo/metodologias](http://www.indec.gov.ar/trabajo_y_ingresos/empleo_y_desempleo/metodologias).

## 4. TRABAJO Y EMPLEO

**Cuadro 4.2 Población de referencia del área cubierta por la EPH. Total de 31 aglomerados urbanos. Segundo trimestre de 2009**

Área geográfica	Población				
	Total	Económicamente activa	Ocupada	Desocupada	Subocupada
<b>Total 31 aglomerados urbanos</b>	<b>24.596</b>	<b>11.278</b>	<b>10.284</b>	<b>994</b>	<b>1.198</b>
<b>Aglomerados del Interior sin GBA</b>	<b>11.674</b>	<b>5.048</b>	<b>4.608</b>	<b>440</b>	<b>473</b>
<b>Gran Buenos Aires</b>	<b>12.922</b>	<b>6.230</b>	<b>5.676</b>	<b>555</b>	<b>724</b>
Ciudad de Buenos Aires <sup>(1)</sup>	2.980	1.611	1.517	94	141
Partidos del Gran Buenos Aires (GBA) <sup>(1)</sup>	9.942	4.619	4.158	461	583
<b>Cuyo</b>	<b>1.554</b>	<b>672</b>	<b>624</b>	<b>47</b>	<b>62</b>
Gran Mendoza <sup>(1)</sup>	894	400	371	29	37
Gran San Juan <sup>(2)</sup>	461	187	170	17	22
San Luis - El Chorrillo <sup>(2)</sup>	198	85	83	2	3
<b>Noreste</b>	<b>1.264</b>	<b>463</b>	<b>446</b>	<b>18</b>	<b>27</b>
Corrientes <sup>(2)</sup>	352	140	132	8	8
Formosa <sup>(2)</sup>	234	81	78	3	2
Gran Resistencia <sup>(2)</sup>	384	127	124	3	6
Posadas <sup>(2)</sup>	293	115	111	4	11
<b>Noroeste</b>	<b>1.264</b>	<b>463</b>	<b>446</b>	<b>18</b>	<b>27</b>
Gran Catamarca <sup>(2)</sup>	201	86	79	7	5
Gran Tucumán - Tafí Viejo <sup>(1)</sup>	800	329	297	32	27
Jujuy - Palpalá <sup>(2)</sup>	304	128	119	9	15
La Rioja <sup>(2)</sup>	177	74	68	6	5
Salta <sup>(3)</sup>	527	228	205	23	23
Santiago del Estero - La Banda <sup>(2)</sup>	364	141	134	7	18
<b>Pampeana</b>	<b>5.671</b>	<b>2.562</b>	<b>2.301</b>	<b>261</b>	<b>275</b>
Bahía Blanca-Cerri <sup>(2)</sup>	308	136	122	14	8
Concordia <sup>(2)</sup>	150	59	55	4	5
Gran Córdoba <sup>(1)</sup>	1.390	645	581	64	75
Gran la Plata <sup>(1)</sup>	731	328	303	25	44
Gran Rosario <sup>(1)</sup>	1.251	569	508	61	57
Gran Paraná <sup>(2)</sup>	272	113	105	8	14
Gran Santa Fe <sup>(2)</sup>	500	216	192	24	31
Mar del Plata - Batán <sup>(1)</sup>	609	299	256	43	29
Río Cuarto <sup>(2)</sup>	163	73	66	7	5
Santa Rosa - Toay <sup>(2)</sup>	119	52	49	3	3
San Nicolás - Villa Constitución <sup>(2)</sup>	178	71	64	7	5
<b>Patagónica</b>	<b>813</b>	<b>365</b>	<b>335</b>	<b>30</b>	<b>17</b>
Comodoro Rivadavia - Rada Tilly <sup>(2)</sup>	142	60	56	4	1
Neuquén - Plottier <sup>(2)</sup>	261	121	109	11	7
Río Gallegos <sup>(2)</sup>	90	44	43	1	1
Ushuaia - Río Grande <sup>(2)</sup>	119	51	45	6	2
Rawson - Trelew <sup>(2)</sup>	127	55	51	3	4
Viedma - Carmen de Patagones <sup>(2)</sup>	75	34	30	4	3
<b>Total aglomerados de 500.000 y más habitantes</b>	<b>19.124</b>	<b>9.029</b>	<b>8.195</b>	<b>833</b>	<b>1.015</b>
<b>Total aglomerados de menos de 500.000 habitantes</b>	<b>5.472</b>	<b>2.249</b>	<b>2.088</b>	<b>161</b>	<b>182</b>

<sup>(1)</sup> Aglomerados de 500.000 y más habitantes.<sup>(2)</sup> Aglomerados de menos de 500.000 habitantes.<sup>(3)</sup> A partir del 1° trimestre de 2008 el aglomerado Salta forma parte de la categoría 500.000 y más habitantes.**Nota:** valores ajustados con estimaciones elaboradas con datos definitivos del Censo 2001 corregidas por subenumeración y conciliación censal. Se corresponden con la proyección nacional actualmente vigente y fueron realizadas, a nivel de fracción y radio censal, para los dominios definidos por la EPH.Los coeficientes a utilizar para corregir las poblaciones de trimestres anteriores, se presentan en el documento "Cambio de las estimaciones de población para la Encuesta Permanente de Hogares en base a las proyecciones definitivas del Censo 2001". INDEC, Encuesta Permanente de Hogares, Departamento de Muestreo. Ver página web del INDEC: [www.indec.gov.ar/trabajo\\_e\\_ingresos/empleo\\_y\\_desempleo/metodologias](http://www.indec.gov.ar/trabajo_e_ingresos/empleo_y_desempleo/metodologias).

Los totales pueden no coincidir con la suma de los subtotales debido al redondeo en miles.

**Cuadro 4.3 Principales indicadores por áreas geográficas. Total de 31 aglomerados urbanos. Segundo trimestre de 2009**

Área geográfica	Tasas de					
	Actividad	Empleo	Desocupación	Subocupación	Subocupación Demandante	Subocupación No demandante
<b>Total 31 aglomerados urbanos</b>	<b>45,9</b>	<b>41,8</b>	<b>8,8</b>	<b>10,6</b>	<b>7,5</b>	<b>3,1</b>
<b>Aglomerados del Interior sin GBA</b>	<b>43,2</b>	<b>39,5</b>	<b>8,7</b>	<b>9,4</b>	<b>7,1</b>	<b>2,2</b>
<b>Gran Buenos Aires</b>	<b>48,2</b>	<b>43,9</b>	<b>8,9</b>	<b>11,6</b>	<b>7,8</b>	<b>3,8</b>
Ciudad de Buenos Aires <sup>(1)</sup>	54,1	50,9	5,8	8,8	4,7	4,0
Partidos del Gran Buenos Aires (GBA) <sup>(1)</sup>	46,5	41,8	10,0	12,6	8,9	3,8
<b>Cuyo</b>	<b>43,2</b>	<b>40,2</b>	<b>7,1</b>	<b>9,3</b>	<b>7,6</b>	<b>1,7</b>
Gran Mendoza <sup>(1)</sup>	44,7	41,5	7,3	9,2	8,8	0,5
Gran San Juan <sup>(2)</sup>	40,5	36,9	8,9	11,8	7,3	4,5
San Luis - El Chorrillo <sup>(2)</sup>	42,7	41,9	1,9	4,1	2,6	1,5
<b>Noreste</b>	<b>36,7</b>	<b>35,3</b>	<b>3,8</b>	<b>5,8</b>	<b>4,3</b>	<b>1,5</b>
Corrientes <sup>(2)</sup>	39,7	37,5	5,5	5,8	4,5	1,3
Formosa <sup>(2)</sup>	34,7	33,4	3,8	2,9	1,2	1,7
Gran Resistencia <sup>(2)</sup>	33,2	32,4	2,2	4,5	2,6	1,9
Posadas <sup>(2)</sup>	39,3	37,8	3,7	9,5	8,1	1,3
<b>Noroeste</b>	<b>41,5</b>	<b>38,0</b>	<b>8,5</b>	<b>9,3</b>	<b>7,1</b>	<b>2,2</b>
Gran Catamarca <sup>(2)</sup>	42,7	39,2	8,4	5,4	5,0	0,5
Gran Tucumán - Tafí Viejo <sup>(1)</sup>	41,2	37,1	9,7	8,2	5,4	2,8
Jujuy - Palpalá <sup>(2)</sup>	42,1	39,2	6,8	11,6	8,3	3,3
La Rioja <sup>(2)</sup>	41,6	38,4	7,7	6,7	5,6	1,1
Salta <sup>(3)</sup>	43,3	38,9	10,2	10,0	7,9	2,0
Santiago del Estero - La Banda <sup>(2)</sup>	38,7	36,9	4,7	12,8	11,0	1,8
<b>Pampeana</b>	<b>45,2</b>	<b>40,6</b>	<b>10,2</b>	<b>10,7</b>	<b>8,1</b>	<b>2,6</b>
Bahía Blanca-Cerri <sup>(2)</sup>	44,4	39,7	10,6	6,0	4,4	1,6
Concordia <sup>(2)</sup>	39,4	36,9	6,5	7,9	6,1	1,7
Gran Córdoba <sup>(1)</sup>	46,4	41,8	9,9	11,6	10,0	1,6
Gran la Plata <sup>(1)</sup>	44,9	41,5	7,7	13,5	9,5	4,0
Gran Rosario <sup>(1)</sup>	45,5	40,6	10,8	9,9	6,8	3,1
Gran Paraná <sup>(2)</sup>	41,5	38,4	7,5	12,4	8,0	4,4
Gran Santa Fe <sup>(2)</sup>	43,2	38,4	11,1	14,2	11,6	2,6
Mar del Plata - Batán <sup>(1)</sup>	49,1	42,0	14,4	9,6	7,0	2,6
Río Cuarto <sup>(2)</sup>	44,8	40,5	9,5	7,2	3,9	3,3
Santa Rosa - Toay <sup>(2)</sup>	44,2	41,4	6,1	6,2	4,3	1,9
San Nicolás - Villa Constitución <sup>(2)</sup>	39,9	36,1	9,4	6,4	4,4	2,0
<b>Patagónica</b>	<b>44,9</b>	<b>41,2</b>	<b>8,1</b>	<b>4,7</b>	<b>3,2</b>	<b>1,5</b>
Comodoro Rivadavia - Rada Tilly <sup>(2)</sup>	42,2	39,5	6,2	1,5	0,6	0,9
Neuquén - Plottier <sup>(2)</sup>	46,3	41,9	9,4	5,4	3,7	1,8
Río Gallegos <sup>(2)</sup>	49,6	48,3	2,7	1,4	1,4	—
Ushuaia - Río Grande <sup>(2)</sup>	43,2	38,1	11,9	3,0	1,8	1,2
Rawson - Trelew <sup>(2)</sup>	42,9	40,2	6,2	7,4	6,5	0,9
Viedma - Carmen de Patagones <sup>(2)</sup>	45,5	40,3	11,5	10,0	5,4	4,6
<b>Total aglomerados de 500.000 y más habitantes</b>	<b>47,2</b>	<b>42,9</b>	<b>9,2</b>	<b>11,2</b>	<b>7,9</b>	<b>3,4</b>
<b>Total aglomerados de menos de 500.000 habitantes</b>	<b>41,1</b>	<b>38,2</b>	<b>7,2</b>	<b>8,1</b>	<b>6,0</b>	<b>2,2</b>

<sup>(1)</sup> Aglomerados de 500.000 y más habitantes.

<sup>(2)</sup> Aglomerados de menos de 500.000 habitantes.

<sup>(3)</sup> A partir del 1° trimestre de 2008 el aglomerado Salta forma parte de la categoría 500.000 y más habitantes.

## 4. TRABAJO Y EMPLEO

**Cuadro 4.4 Evolución de la tasa de actividad. Total de 31 aglomerados urbanos.  
Primer trimestre de 2008 a segundo trimestre de 2009**

Área geográfica	Trimestres del año 2008				Trimestres del año 2009	
	1°	2°	3°	4°	1°	2°
<b>Total 31 aglomerados urbanos</b>	<b>45,9</b>	<b>45,9</b>	<b>45,7</b>	<b>46,0</b>	<b>46,1</b>	<b>45,9</b>
<b>Aglomerados del Interior sin GBA</b>	<b>43,4</b>	<b>43,7</b>	<b>43,1</b>	<b>43,6</b>	<b>43,4</b>	<b>43,2</b>
<b>Regiones</b>						
<b>Gran Buenos Aires</b>	<b>48,1</b>	<b>47,8</b>	<b>48,0</b>	<b>48,2</b>	<b>48,6</b>	<b>48,2</b>
Ciudad de Buenos Aires (1)	55,2	53,7	53,7	54,1	55,1	54,1
Partidos del GBA (1)	46,0	46,1	46,3	46,4	46,7	46,5
<b>Cuyo</b>	<b>43,5</b>	<b>43,2</b>	<b>42,8</b>	<b>43,3</b>	<b>43,6</b>	<b>43,2</b>
Gran Mendoza(1)	45,3	44,5	44,0	44,2	44,4	44,7
Gran San Juan(2)	41,1	41,0	40,5	42,7	43,7	40,5
San Luis - El Chorrillo(2)	41,2	42,0	42,8	40,2	40,2	42,7
<b>Noreste</b>	<b>37,6</b>	<b>37,6</b>	<b>37,6</b>	<b>35,6</b>	<b>36,2</b>	<b>36,7</b>
Corrientes(2)	41,3	41,8	41,5	40,4	39,6	39,7
Formosa(2)	34,8	33,4	35,1	31,3	32,5	34,7
Gran Resistencia(2)	33,3	35,2	35,4	32,9	34,8	33,2
Posadas(2)	41,1	39,0	37,8	37,0	37,1	39,3
<b>Noroeste</b>	<b>40,7</b>	<b>41,8</b>	<b>41,7</b>	<b>41,7</b>	<b>41,8</b>	<b>41,5</b>
Gran Catamarca(2)	39,9	41,2	40,6	39,8	41,2	42,7
Gran Tucumán - Tafí Viejo (1)	40,6	41,6	42,9	43,9	41,3	41,2
Jujuy - Palpalá(2)	38,7	40,5	40,4	40,6	43,1	42,1
La Rioja(2)	44,3	45,1	42,7	41,9	42,0	41,6
Salta(2)	41,4	42,5	41,4	41,8	44,1	43,3
Santiago del Estero - La Banda(2)	40,3	40,8	40,8	38,5	38,7	38,7
<b>Pampeana</b>	<b>45,6</b>	<b>45,8</b>	<b>44,7</b>	<b>45,9</b>	<b>45,2</b>	<b>45,2</b>
Bahía Blanca-Cerri (2)	45,6	43,4	43,6	45,7	45,4	44,4
Concordia(2)	38,0	38,3	37,0	38,8	38,1	39,4
Gran Córdoba (1)	45,2	46,9	45,5	46,1	45,3	46,4
Gran La Plata (1)	48,6	46,2	43,8	48,3	47,0	44,9
Gran Rosario (1)	46,3	48,2	46,1	46,1	48,1	45,5
Gran Paraná(2)	45,1	40,7	41,6	43,1	41,4	41,5
Gran Santa Fe(2)	44,1	43,8	43,7	44,2	42,9	43,2
Mar del Plata - Batán (1)	46,8	45,6	46,2	47,9	44,3	49,1
Río Cuarto(2)	42,0	45,2	44,4	45,3	42,6	44,8
Santa Rosa - Toay(2)	45,0	44,8	45,2	43,2	39,9	44,2
San Nicolás - Villa Constitución(2)	43,6	44,0	43,5	43,0	42,4	39,9
<b>Patagónica</b>	<b>44,9</b>	<b>44,6</b>	<b>45,0</b>	<b>46,0</b>	<b>45,9</b>	<b>44,9</b>
Comodoro Rivadavia - Rada Tilly(2)	43,7	45,1	43,3	43,0	43,1	42,2
Neuquén - Plottier(2)	44,9	42,7	43,4	47,7	48,8	46,3
Río Gallegos(2)	46,4	46,9	48,4	46,5	48,0	49,6
Ushuaia - Río Grande(2)	45,7	45,5	46,6	45,1	43,1	43,2
Rawson - Trelew(2)	44,0	44,2	45,3	44,9	44,2	42,9
Viedma - Carmen de Patagones(2)	46,0	46,7	46,5	48,4	46,3	45,5
<b>Total aglomerados de 500.000 y más habitantes</b>	<b>47,1</b>	<b>47,1</b>	<b>46,9</b>	<b>47,4</b>	<b>47,5</b>	<b>47,2</b>
<b>Total aglomerados de menos de 500.000 habitantes</b>	<b>41,6</b>	<b>41,5</b>	<b>41,4</b>	<b>41,3</b>	<b>41,3</b>	<b>41,1</b>

(1) Aglomerados de 500.000 y más habitantes.

(2) Aglomerados de menos de 500.000 habitantes.

(3) A partir del 1° trimestre de 2008 el aglomerado Salta forma parte de la categoría 500.000 y más habitantes.

**Cuadro 4.5 Evolución de la tasa de empleo. Total de 31 aglomerados urbanos.  
Primer trimestre de 2008 a segundo trimestre de 2009**

Área geográfica	Trimestres del año 2008				Trimestres del año 2009	
	1°	2°	3°	4°	1°	2°
<b>Total 31 aglomerados urbanos</b>	<b>42,0</b>	<b>42,2</b>	<b>42,1</b>	<b>42,6</b>	<b>42,3</b>	<b>41,8</b>
<b>Aglomerados del Interior sin GBA</b>	<b>40,1</b>	<b>40,4</b>	<b>40,2</b>	<b>40,6</b>	<b>39,8</b>	<b>39,5</b>
<b>Regiones</b>						
<b>Gran Buenos Aires</b>	<b>43,8</b>	<b>43,8</b>	<b>43,9</b>	<b>44,5</b>	<b>44,5</b>	<b>43,9</b>
Ciudad de Buenos Aires (1)	51,5	50,7	50,8	51,2	50,8	50,9
Partidos del GBA (1)	41,5	41,7	41,9	42,5	42,6	41,8
<b>Cuyo</b>	<b>41,4</b>	<b>41,2</b>	<b>41,0</b>	<b>41,4</b>	<b>41,1</b>	<b>40,2</b>
Gran Mendoza(1)	43,3	42,8	42,4	42,4	41,8	41,5
Gran San Juan(2)	38,0	38,0	37,7	40,0	40,6	36,9
San Luis - El Chorrillo(2)	40,6	41,3	42,4	39,7	39,1	41,9
<b>Noreste</b>	<b>35,5</b>	<b>35,3</b>	<b>35,9</b>	<b>34,4</b>	<b>34,4</b>	<b>35,3</b>
Corrientes(2)	38,4	37,9	39,0	38,1	37,0	37,5
Formosa(2)	33,8	32,4	34,2	30,6	31,8	33,4
Gran Resistencia(2)	31,8	33,4	34,1	32,1	33,4	32,4
Posadas(2)	38,2	36,7	35,9	36,2	34,9	37,8
<b>Noroeste</b>	<b>37,0</b>	<b>38,6</b>	<b>38,7</b>	<b>38,2</b>	<b>37,9</b>	<b>38,0</b>
Gran Catamarca(2)	36,3	37,2	37,7	36,5	37,0	39,2
Gran Tucumán - Tafí Viejo (1)	35,9	38,4	39,6	39,6	36,4	37,1
Jujuy - Palpalá(2)	35,4	37,2	37,5	38,9	40,2	39,2
La Rioja(2)	40,8	41,5	40,2	39,2	38,5	38,4
Salta(2)	37,9	39,3	37,8	36,8	39,8	38,9
Santiago del Estero - La Banda(2)	38,0	38,3	38,7	37,3	36,7	36,9
<b>Pampeana</b>	<b>41,8</b>	<b>41,9</b>	<b>41,2</b>	<b>42,2</b>	<b>41,0</b>	<b>40,6</b>
Bahía Blanca-Cerri (2)	41,6	39,9	41,0	41,2	40,4	39,7
Concordia(2)	35,3	35,7	34,4	36,6	35,2	36,9
Gran Córdoba (1)	40,9	43,9	42,9	42,6	41,2	41,8
Gran La Plata (1)	44,0	42,1	40,0	44,7	43,8	41,5
Gran Rosario (1)	42,5	43,5	41,7	42,6	42,9	40,6
Gran Paraná(2)	43,1	38,9	38,4	40,6	37,8	38,4
Gran Santa Fe(2)	40,1	38,3	38,7	40,2	37,8	38,4
Mar del Plata - Batán (1)	43,2	40,9	42,4	43,1	40,4	42,0
Río Cuarto(2)	38,0	40,8	40,9	42,6	39,2	40,5
Santa Rosa - Toay(2)	43,0	42,1	43,4	41,5	38,7	41,4
San Nicolás - Villa Constitución(2)	40,3	40,4	40,1	39,4	38,7	36,1
<b>Patagónica</b>	<b>42,2</b>	<b>41,5</b>	<b>42,2</b>	<b>43,7</b>	<b>42,6</b>	<b>41,2</b>
Comodoro Rivadavia - Rada Tilly(2)	41,7	42,7	41,2	41,4	40,7	39,5
Neuquén - Plottier(2)	42,3	39,0	40,0	44,8	45,2	41,9
Río Gallegos(2)	45,4	45,9	47,7	45,4	46,7	48,3
Ushuaia - Río Grande(2)	43,3	42,6	43,6	43,2	39,3	38,1
Rawson - Trelew(2)	40,1	40,8	42,4	43,1	40,6	40,2
Viedma - Carmen de Patagones(2)	40,9	42,1	42,4	43,6	41,0	40,3
<b>Total aglomerados de 500.000 y más habitantes</b>	<b>43,0</b>	<b>43,2</b>	<b>43,1</b>	<b>43,7</b>	<b>43,4</b>	<b>42,9</b>
<b>Total aglomerados de menos de 500.000 habitantes</b>	<b>38,8</b>	<b>38,4</b>	<b>38,8</b>	<b>39,0</b>	<b>38,2</b>	<b>38,2</b>

(1) Aglomerados de 500.000 y más habitantes.

(2) Aglomerados de menos de 500.000 habitantes.

(3) A partir del 1° trimestre de 2008 el aglomerado Salta forma parte de la categoría 500.000 y más habitantes.

## 4. TRABAJO Y EMPLEO

**Cuadro 4.6 Evolución de la tasa de desocupación. Total de 31 aglomerados urbanos.  
Primer trimestre de 2008 a segundo trimestre de 2009**

Área geográfica	Trimestres del año 2008				Trimestres del año 2009	
	1°	2°	3°	4°	1°	2°
<b>Total 31 aglomerados urbanos</b>	<b>8,4</b>	<b>8,0</b>	<b>7,8</b>	<b>7,3</b>	<b>8,4</b>	<b>8,8</b>
<b>Aglomerados del Interior sin GBA</b>	<b>7,7</b>	<b>7,5</b>	<b>6,9</b>	<b>6,9</b>	<b>8,3</b>	<b>8,7</b>
<b>Regiones</b>						
<b>Gran Buenos Aires</b>	<b>9,0</b>	<b>8,4</b>	<b>8,5</b>	<b>7,7</b>	<b>8,4</b>	<b>8,9</b>
Ciudad de Buenos Aires (1)	6,6	5,5	5,3	5,5	7,8	5,8
Partidos del GBA (1)	9,9	9,5	9,7	8,5	8,7	10,0
<b>Cuyo</b>	<b>4,9</b>	<b>4,5</b>	<b>4,2</b>	<b>4,3</b>	<b>5,8</b>	<b>7,1</b>
Gran Mendoza(1)	4,5	3,9	3,7	4,0	5,8	7,3
Gran San Juan(2)	7,4	7,2	6,9	6,3	7,0	8,9
San Luis - El Chorrillo(2)	1,5	1,6	1,0	1,1	2,7	1,9
<b>Noreste</b>	<b>5,5</b>	<b>6,1</b>	<b>4,6</b>	<b>3,4</b>	<b>4,9</b>	<b>3,8</b>
Corrientes(2)	6,8	9,2	6,0	5,6	6,7	5,5
Formosa(2)	2,8	2,9	2,7	2,3	2,0	3,8
Gran Resistencia(2)	4,3	5,0	3,7	2,4	4,0	2,2
Posadas(2)	6,9	5,8	5,1	2,2	5,9	3,7
<b>Noroeste</b>	<b>9,1</b>	<b>7,7</b>	<b>7,3</b>	<b>8,2</b>	<b>9,3</b>	<b>8,5</b>
Gran Catamarca(2)	9,1	9,6	7,2	8,4	10,2	8,4
Gran Tucumán - Tafí Viejo (1)	11,5	7,7	7,7	9,7	11,8	9,7
Jujuy - Palpalá(2)	8,6	8,0	7,1	4,3	6,7	6,8
La Rioja(2)	7,8	8,1	5,9	6,4	8,4	7,7
Salta(3)	8,6	7,7	8,6	11,9	9,8	10,2
Santiago del Estero - La Banda(2)	5,8	6,1	5,0	3,1	5,2	4,7
<b>Pampeana</b>	<b>8,5</b>	<b>8,6</b>	<b>7,9</b>	<b>7,9</b>	<b>9,3</b>	<b>10,2</b>
Bahía Blanca-Cerri (2)	8,8	8,2	6,1	9,8	11,0	10,6
Concordia(2)	6,9	6,8	6,9	5,5	7,5	6,5
Gran Córdoba (1)	9,5	6,5	5,7	7,6	9,1	9,9
Gran La Plata (1)	9,4	8,9	8,8	7,4	6,8	7,7
Gran Rosario (1)	8,3	9,7	9,4	7,7	10,8	10,8
Gran Paraná(2)	4,5	4,5	7,7	5,8	8,6	7,5
Gran Santa Fe(2)	9,1	12,6	11,4	9,1	11,9	11,1
Mar del Plata - Batán (1)	7,6	10,3	8,3	10,1	8,7	14,4
Río Cuarto(2)	9,7	9,7	7,8	5,8	8,1	9,5
Santa Rosa - Toay(2)	4,4	5,9	4,1	3,9	3,0	6,1
San Nicolás - Villa Constitución(2)	7,7	8,1	7,9	8,4	8,9	9,4
<b>Patagónica</b>	<b>6,1</b>	<b>6,9</b>	<b>6,2</b>	<b>5,0</b>	<b>7,2</b>	<b>8,1</b>
Comodoro Rivadavia - Rada Tilly(2)	4,7	5,3	4,9	3,7	5,6	6,2
Neuquén - Plottier(2)	5,9	8,7	7,8	6,0	7,2	9,4
Río Gallegos(2)	2,2	2,2	1,3	2,3	2,7	2,7
Ushuaia - Río Grande(2)	5,4	6,2	6,5	4,3	8,7	11,9
Rawson - Trelew(2)	8,7	7,7	6,3	4,1	8,3	6,2
Viedma - Carmen de Patagones(2)	11,1	9,9	8,8	9,8	11,5	11,5
<b>Total aglomerados de 500.000 y más habitantes</b>	<b>8,8</b>	<b>8,2</b>	<b>8,2</b>	<b>7,8</b>	<b>8,6</b>	<b>9,2</b>
<b>Total aglomerados de menos de 500.000 habitantes</b>	<b>6,7</b>	<b>7,3</b>	<b>6,4</b>	<b>5,5</b>	<b>7,3</b>	<b>7,2</b>

(1) Aglomerados de 500.000 y más habitantes.

(2) Aglomerados de menos de 500.000 habitantes.

(3) A partir del 1° trimestre de 2008 el aglomerado Salta forma parte de la categoría 500.000 y más habitantes.

**Cuadro 4.7 Evolución de la tasa de subocupación. Total de 31 aglomerados urbanos.  
Primer trimestre de 2008 a segundo trimestre de 2009**

Área geográfica	Trimestres del año 2008				Trimestres del año 2009	
	1°	2°	3°	4°	1°	2°
<b>Total 31 aglomerados urbanos</b>	<b>8,2</b>	<b>8,6</b>	<b>9,2</b>	<b>9,1</b>	<b>9,1</b>	<b>10,6</b>
<b>Aglomerados del Interior sin GBA</b>	<b>7,2</b>	<b>8,4</b>	<b>8,5</b>	<b>7,7</b>	<b>8,1</b>	<b>9,4</b>
<b>Regiones</b>						
<b>Gran Buenos Aires</b>	<b>8,9</b>	<b>8,8</b>	<b>9,8</b>	<b>10,2</b>	<b>9,9</b>	<b>11,6</b>
Ciudad de Buenos Aires (1)	6,1	7,2	7,3	8,1	8,1	8,8
Partidos del GBA (1)	10,0	9,3	10,6	11,0	10,5	12,6
<b>Cuyo</b>	<b>8,2</b>	<b>8,8</b>	<b>9,0</b>	<b>6,7</b>	<b>6,9</b>	<b>9,3</b>
Gran Mendoza(1)	9,3	9,9	10,4	7,3	7,8	9,2
Gran San Juan(2)	7,9	8,4	7,7	6,8	7,1	11,8
San Luis - El Chorrillo(2)	3,5	4,7	5,0	3,1	2,0	4,1
<b>Noreste</b>	<b>5,1</b>	<b>6,0</b>	<b>7,2</b>	<b>5,9</b>	<b>4,7</b>	<b>5,8</b>
Corrientes(2)	6,9	5,7	9,9	7,0	5,2	5,8
Formosa(2)	2,2	2,0	2,8	5,0	2,4	2,9
Gran Resistencia(2)	4,5	8,1	7,1	6,9	5,6	4,5
Posadas(2)	5,4	6,7	6,9	3,8	4,6	9,5
<b>Noroeste</b>	<b>8,0</b>	<b>9,3</b>	<b>8,5</b>	<b>8,0</b>	<b>8,5</b>	<b>9,3</b>
Gran Catamarca(2)	3,8	5,8	3,8	3,0	4,2	5,4
Gran Tucumán - Tafí Viejo (1)	7,3	8,9	8,5	7,2	8,9	8,2
Jujuy - Palpalá(2)	12,6	14,4	10,6	10,4	9,2	11,6
La Rioja(2)	5,4	6,2	6,1	7,2	7,8	6,7
Salta(3)	10,0	11,0	10,8	9,6	10,8	10,0
Santiago del Estero - La Banda(2)	6,7	7,2	7,3	8,7	6,0	12,8
<b>Pampeana</b>	<b>7,6</b>	<b>9,0</b>	<b>9,2</b>	<b>8,9</b>	<b>9,4</b>	<b>10,7</b>
Bahía Blanca-Cerri (2)	5,4	4,1	5,2	3,9	5,1	6,0
Concordia(2)	6,3	8,1	7,6	6,3	11,5	7,9
Gran Córdoba (1)	7,8	10,6	10,4	10,9	11,4	11,6
Gran La Plata (1)	8,6	10,8	8,4	7,8	11,0	13,5
Gran Rosario (1)	6,8	7,3	7,5	8,2	8,3	9,9
Gran Paraná(2)	4,4	3,8	9,2	9,1	7,7	12,4
Gran Santa Fe(2)	11,6	11,1	11,2	8,1	9,4	14,2
Mar del Plata - Batán (1)	8,2	10,7	13,8	12,3	9,7	9,6
Río Cuarto(2)	7,1	6,5	6,7	6,1	6,4	7,2
Santa Rosa - Toay(2)	7,5	7,6	9,1	7,4	7,5	6,2
San Nicolás - Villa Constitución(2)	4,3	8,5	4,7	5,9	6,4	6,4
<b>Patagónica</b>	<b>3,3</b>	<b>3,9</b>	<b>4,3</b>	<b>3,4</b>	<b>4,4</b>	<b>4,7</b>
Comodoro Rivadavia - Rada Tilly(2)	3,7	2,3	2,3	1,7	1,9	1,5
Neuquén - Plottier(2)	2,6	3,3	4,0	1,6	5,0	5,4
Río Gallegos(2)	1,6	0,9	1,6	2,1	1,8	1,4
Ushuaia - Río Grande(2)	4,8	4,5	3,3	3,7	4,3	3,0
Rawson - Trelew(2)	3,8	4,8	5,6	5,8	6,1	7,4
Viedma - Carmen de Patagones(2)	4,5	10,2	10,9	9,2	7,5	10,0
<b>Total aglomerados de 500.000 y más habitantes</b>	<b>8,7</b>	<b>9,1</b>	<b>9,7</b>	<b>9,9</b>	<b>9,8</b>	<b>11,2</b>
<b>Total aglomerados de menos de 500.000 habitantes</b>	<b>6,2</b>	<b>6,8</b>	<b>7,0</b>	<b>6,1</b>	<b>6,2</b>	<b>8,1</b>

(1) Aglomerados de 500.000 y más habitantes.

(2) Aglomerados de menos de 500.000 habitantes.

(3) A partir del 1° trimestre de 2008 el aglomerado Salta forma parte de la categoría 500.000 y más habitantes.

4. TRABAJO Y EMPLEO

**Cuadro 4.8 Evolución de la tasa de subocupación demandante. Total de 31 aglomerados urbanos. Primer trimestre de 2008 a segundo trimestre de 2009**

Área geográfica	Trimestres del año 2008				Trimestres del año 2009	
	1°	2°	3°	4°	1°	2°
<b>Total 31 aglomerados urbanos</b>	<b>5,8</b>	<b>6,3</b>	<b>6,3</b>	<b>6,0</b>	<b>6,0</b>	<b>7,5</b>
<b>Aglomerados del Interior sin GBA</b>	<b>5,5</b>	<b>6,5</b>	<b>6,2</b>	<b>5,7</b>	<b>6,0</b>	<b>7,1</b>
<b>Regiones</b>						
<b>Gran Buenos Aires</b>	<b>6,1</b>	<b>6,1</b>	<b>6,4</b>	<b>6,3</b>	<b>6,1</b>	<b>7,8</b>
Ciudad de Buenos Aires (1)	4,0	5,2	4,0	5,0	4,7	4,7
Partidos del GBA (1)	6,8	6,4	7,2	6,7	6,5	8,9
<b>Cuyo</b>	<b>7,0</b>	<b>7,1</b>	<b>6,9</b>	<b>5,0</b>	<b>5,4</b>	<b>7,6</b>
Gran Mendoza(1)	8,8	8,3	8,4	5,5	6,3	8,8
Gran San Juan(2)	4,8	6,0	5,6	5,1	5,1	7,3
San Luis - El Chorrillo(2)	2,9	3,6	3,2	2,1	1,8	2,6
<b>Noreste</b>	<b>3,7</b>	<b>4,3</b>	<b>4,7</b>	<b>4,1</b>	<b>3,4</b>	<b>4,3</b>
Corrientes(2)	5,4	4,2	8,2	5,9	4,1	4,5
Formosa(2)	1,7	1,2	1,8	2,9	2,0	1,2
Gran Resistencia(2)	3,0	5,8	3,5	3,6	4,0	2,6
Posadas(2)	3,8	5,0	3,9	3,1	2,6	8,1
<b>Noroeste</b>	<b>6,0</b>	<b>7,3</b>	<b>6,3</b>	<b>5,8</b>	<b>6,4</b>	<b>7,1</b>
Gran Catamarca(2)	3,1	4,9	3,7	2,3	3,6	5,0
Gran Tucumán - Tafí Viejo (1)	4,9	6,8	5,5	5,2	5,8	5,4
Jujuy - Palpalá(2)	10,1	11,7	8,7	7,0	6,9	8,3
La Rioja(2)	3,9	4,4	3,9	6,0	6,7	5,6
Salta(3)	7,6	8,4	8,2	6,9	8,9	7,9
Santiago del Estero - La Banda(2)	5,8	5,7	6,0	6,3	5,0	11,0
<b>Pampeana</b>	<b>5,8</b>	<b>7,1</b>	<b>6,8</b>	<b>6,6</b>	<b>6,8</b>	<b>8,1</b>
Bahía Blanca-Cerri (2)	3,8	3,2	3,5	3,0	3,8	4,4
Concordia(2)	4,5	6,6	6,7	4,8	9,3	6,1
Gran Córdoba (1)	7,0	8,8	8,6	8,8	8,8	10,0
Gran La Plata (1)	7,1	8,2	4,8	4,7	7,0	9,5
Gran Rosario (1)	4,5	5,8	5,9	6,5	5,7	6,8
Gran Paraná(2)	3,3	3,1	4,9	5,5	4,8	8,0
Gran Santa Fe(2)	9,7	9,8	10,0	7,4	8,7	11,6
Mar del Plata - Batán (1)	5,1	7,4	8,3	8,0	6,6	7,0
Río Cuarto(2)	3,3	3,3	3,5	3,3	3,4	3,9
Santa Rosa - Toay(2)	5,3	5,5	7,4	5,7	4,3	4,3
San Nicolás - Villa Constitución(2)	1,8	5,8	2,9	3,4	4,3	4,4
<b>Patagónica</b>	<b>2,0</b>	<b>2,5</b>	<b>2,9</b>	<b>2,6</b>	<b>3,0</b>	<b>3,2</b>
Comodoro Rivadavia - Rada Tilly(2)	1,4	1,5	1,7	1,1	1,3	0,6
Neuquén - Plottier(2)	1,4	1,8	2,8	1,2	2,9	3,7
Río Gallegos(2)	1,1	0,8	1,3	1,1	1,6	1,4
Ushuaia - Río Grande(2)	2,8	2,4	1,8	3,2	2,5	1,8
Rawson - Trelew(2)	3,2	3,9	4,9	5,5	5,7	6,5
Viedma - Carmen de Patagones(2)	3,0	6,5	6,2	6,2	4,4	5,4
<b>Total aglomerados de 500.000 y más habitantes</b>	<b>6,1</b>	<b>6,5</b>	<b>6,6</b>	<b>6,4</b>	<b>6,4</b>	<b>7,9</b>
<b>Total aglomerados de menos de 500.000 habitantes</b>	<b>4,5</b>	<b>5,2</b>	<b>5,1</b>	<b>4,5</b>	<b>4,6</b>	<b>6,0</b>

(1) Aglomerados de 500.000 y más habitantes.

(2) Aglomerados de menos de 500.000 habitantes.

(3) A partir del 1° trimestre de 2008 el aglomerado Salta forma parte de la categoría 500.000 y más habitantes.

**Cuadro 4.9 Evolución de la tasa de subocupación no demandante. Total de 31 aglomerados urbanos. Primer trimestre de 2008 a segundo trimestre de 2009**

Área geográfica	Trimestres del año 2008				Trimestres del año 2009	
	1°	2°	3°	4°	1°	2°
<b>Total 31 aglomerados urbanos</b>	<b>2,4</b>	<b>2,3</b>	<b>2,9</b>	<b>3,1</b>	<b>3,1</b>	<b>3,1</b>
<b>Aglomerados del Interior sin GBA</b>	<b>1,7</b>	<b>1,9</b>	<b>2,3</b>	<b>2,0</b>	<b>2,1</b>	<b>2,2</b>
<b>Regiones</b>						
<b>Gran Buenos Aires</b>	<b>2,9</b>	<b>2,7</b>	<b>3,4</b>	<b>4,0</b>	<b>3,8</b>	<b>3,8</b>
Ciudad de Buenos Aires (1)	2,1	2,0	3,3	3,1	3,4	4,0
Partidos del GBA (1)	3,2	3,0	3,4	4,3	3,9	3,8
<b>Cuyo</b>	<b>1,2</b>	<b>1,8</b>	<b>2,0</b>	<b>1,7</b>	<b>1,5</b>	<b>1,7</b>
Gran Mendoza(1)	0,5	1,6	2,1	1,8	1,5	0,5
Gran San Juan(2)	3,1	2,5	2,1	1,7	2,0	4,5
San Luis - El Chorrillo(2)	0,6	1,1	1,8	1,0	0,3	1,5
<b>Noreste</b>	<b>1,4</b>	<b>1,6</b>	<b>2,4</b>	<b>1,8</b>	<b>1,3</b>	<b>1,5</b>
Corrientes(2)	1,5	1,5	1,7	1,1	1,1	1,3
Formosa(2)	0,5	0,8	1,0	2,0	0,4	1,7
Gran Resistencia(2)	1,4	2,3	3,6	3,3	1,6	1,9
Posadas(2)	1,6	1,7	3,0	0,8	2,0	1,3
<b>Noroeste</b>	<b>2,0</b>	<b>2,1</b>	<b>2,2</b>	<b>2,2</b>	<b>2,1</b>	<b>2,2</b>
Gran Catamarca(2)	0,8	0,8	0,1	0,8	0,6	0,5
Gran Tucumán - Tafí Viejo (1)	2,4	2,1	3,0	2,0	3,0	2,8
Jujuy - Palpalá(2)	2,6	2,7	1,9	3,5	2,3	3,3
La Rioja(2)	1,5	1,8	2,2	1,2	1,1	1,1
Salta(3)	2,4	2,5	2,6	2,7	2,0	2,0
Santiago del Estero - La Banda(2)	0,9	1,5	1,3	2,4	1,0	1,8
<b>Pampeana</b>	<b>1,9</b>	<b>1,9</b>	<b>2,5</b>	<b>2,3</b>	<b>2,6</b>	<b>2,6</b>
Bahía Blanca-Cerri (2)	1,6	1,0	1,7	0,9	1,2	1,6
Concordia(2)	1,9	1,5	0,8	1,5	2,2	1,7
Gran Córdoba (1)	0,8	1,8	1,9	2,1	2,6	1,6
Gran La Plata (1)	1,5	2,7	3,6	3,1	4,0	4,0
Gran Rosario (1)	2,4	1,5	1,5	1,7	2,6	3,1
Gran Paraná(2)	1,1	0,7	4,2	3,7	3,0	4,4
Gran Santa Fe(2)	2,0	1,3	1,2	0,7	0,6	2,6
Mar del Plata - Batán (1)	3,1	3,3	5,5	4,3	3,0	2,6
Río Cuarto(2)	3,8	3,2	3,2	2,9	3,1	3,3
Santa Rosa - Toay(2)	2,1	2,1	1,7	1,7	3,2	1,9
San Nicolás - Villa Constitución(2)	2,6	2,7	1,8	2,6	2,1	2,0
<b>Patagónica</b>	<b>1,3</b>	<b>1,4</b>	<b>1,3</b>	<b>0,8</b>	<b>1,4</b>	<b>1,5</b>
Comodoro Rivadavia - Rada Tilly(2)	2,3	0,8	0,6	0,6	0,6	0,9
Neuquén - Plottier(2)	1,2	1,5	1,3	0,4	2,0	1,8
Río Gallegos(2)	0,4	0,1	0,4	1,1	0,3	—
Ushuaia - Río Grande(2)	2,0	2,0	1,5	0,5	1,8	1,2
Rawson - Trelew(2)	0,6	0,8	0,7	0,3	0,3	0,9
Viedma - Carmen de Patagones(2)	1,5	3,7	4,7	3,0	3,1	4,6
<b>Total aglomerados de 500.000 y más habitantes</b>	<b>2,5</b>	<b>2,5</b>	<b>3,1</b>	<b>3,5</b>	<b>3,5</b>	<b>3,4</b>
<b>Total aglomerados de menos de 500.000 habitantes</b>	<b>1,7</b>	<b>1,7</b>	<b>1,9</b>	<b>1,6</b>	<b>1,5</b>	<b>2,2</b>

(1) Aglomerados de 500.000 y más habitantes.

(2) Aglomerados de menos de 500.000 habitantes.

(3) A partir del 1° trimestre de 2008 el aglomerado Salta forma parte de la categoría 500.000 y más habitantes.



---

**Pobreza e ingresos**

<b>Cuadros</b>	<b>Página</b>
5.1 Pobreza e indigencia en hogares y personas. Total 31 aglomerados urbanos. Primer semestre de 2003 al segundo semestre de 2008	143
5.2 Pobreza e indigencia en hogares y personas. Total 31 aglomerados urbanos y regiones estadísticas. Segundo semestre de 2008	144
5.3 Pobreza en hogares y personas. Total 31 aglomerados urbanos y regiones estadísticas. Primer semestre de 2007 al segundo semestre de 2008	145
5.4 Indigencia en hogares y personas. Total 31 aglomerados urbanos y regiones estadísticas. Primer semestre de 2007 al segundo semestre de 2008	146

### **Pobreza e ingresos en los aglomerados de la Encuesta Permanente de Hogares**

La Encuesta Permanente de Hogares (EPH) es un programa nacional que tiene por objeto relevar las características sociodemográficas y socioeconómicas de la población.

La estimación de la incidencia de Pobreza e Indigencia se realiza a partir de la información obtenida por la encuesta.

Se difunden en este Informe los resultados de la incidencia de Pobreza e Indigencia en hogares y personas para el total de aglomerados urbanos, correspondientes al segundo semestre de 2008.

Las estimaciones reflejan la continuidad de una pendiente descendente de las tasas que se inicia en el 1º semestre de 2003.

#### **METODOLOGÍA GENERAL DE CÁLCULO DE LÍNEA DE POBREZA Y LÍNEA DE INDIGENCIA**

El método de Líneas de Pobreza e Indigencia se caracteriza por la comparación de los totales de ingreso declarados por los miembros del hogar, con los ingresos estimados requeridos para la satisfacción de las necesidades de las personas.

Esto implica que no se identifican necesidades no satisfechas sino que se asume que los hogares cuyos ingresos son inferiores a las correspondientes líneas, pueden ser caracterizados como pobres o como pobres indigentes.

La estimación de la incidencia de indigencia se realiza comparando los totales de ingresos declarados por los miembros del hogar entrevistado con la línea de indigencia correspondiente, según características de sus componentes.

La línea de indigencia se establece a partir del valor monetario de la Canasta Básica Alimentaria (<sup>1</sup>), que representa a los productos requeridos para la cobertura de un umbral mínimo de necesidades energéticas y proteicas de cada miembro del hogar.

La línea de pobreza representa el valor monetario de una Canasta Básica Total (CBT), canasta de bienes y servicios obtenida a través de la ampliación de la Canasta Básica Alimentaria. Los hogares cuyos ingresos sean menores a la CBT se caracterizan en el estudio como pobres.

Ambas canastas no son homogéneas para toda la población de referencia y se ajustan de acuerdo con algunas características de los hogares y sus componentes.

(<sup>1</sup>) Para más detalle consultar los documentos "Encuesta Permanente de Hogares: Cambios metodológicos" y "La Nueva Encuesta Permanente de Hogares de Argentina", en la página web del INDEC: [www.indec.gov.ar](http://www.indec.gov.ar)

**Cuadro 5.1 Pobreza e indigencia en hogares y personas. Total 31 aglomerados urbanos. Primer semestre de 2003 al segundo semestre de 2008**

	Semestres										Trimestres	Semestres	
	2003		2004		2005		2006		2007	4° 2007 /	2008		
	1° (¹)	2°	1°	2°	1°	2°	1°	2° (²)	1° (²)	1° 2008 (³)	1°	2°	
<b>Pobreza</b>													
Hogares	42,7	36,5	33,5	29,8	28,8	24,7	23,1	19,2	16,3	14,0	11,9	10,1	
Personas	54,0	47,8	44,3	40,2	38,9	33,8	31,4	26,9	23,4	20,6	17,8	15,3	
<b>Indigencia</b>													
Hogares	20,4	15,1	12,1	10,7	9,7	8,4	8,0	6,3	5,7	4,4	3,8	3,3	
Personas	27,7	20,5	17,0	15,0	13,8	12,2	11,2	8,7	8,2	5,9	5,1	4,4	

(¹) No incluye el aglomerado Gran Santa Fe, cuyo relevamiento no se realizó debido a las inundaciones.

(²) A partir del 2° semestre de 2006, los aglomerados pasaron a ser 31.

(³) No incluye al aglomerado Bahía Blanca.

(⁴) Durante el tercer trimestre de 2007 no se relevaron los aglomerados Gran Buenos Aires, Mar del Plata-Batán, Bahía Blanca-Cerri y Gran La Plata, por lo cual no resulta posible realizar las estimaciones correspondientes al segundo semestre de 2007. En virtud de ello se presenta una estimación semestral con los datos correspondientes a los trimestres mencionados.

**Incidencia de la pobreza y la indigencia en hogares. Segundo semestre de 2008**

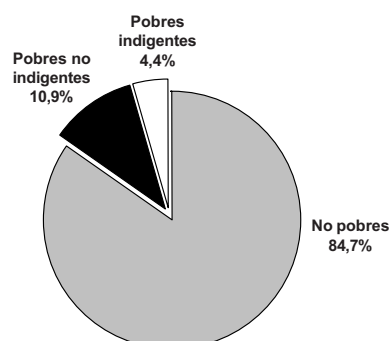

**Incidencia de la pobreza y la indigencia en personas. Segundo semestre de 2008**

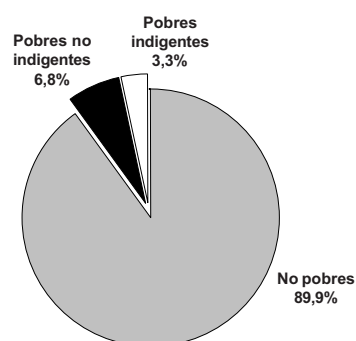

Los porcentajes presentados para el Total de 31 Aglomerados urbanos (Cuadro 5.1) indican que, durante el 2° semestre de 2008, se encuentran por debajo de la línea de pobreza 757.000 hogares, los que incluyen 3.754.000 personas.

En ese conjunto, 246.000 hogares se encuentran, a su vez, bajo la línea de indigencia, lo que supone 1.088.000 personas indigentes.

Al observar los datos puede verse que la incidencia de la pobreza es mayor para las personas que para los hogares, lo que indica que, en promedio, los hogares pobres tienen más miembros que los no pobres. Es decir, que las diferencias no provienen de una metodología diferente, sino del tamaño de los hogares en ambos grupos.

Se presentan a continuación la proporción de hogares y personas pobres e indigentes para cada región estadística y cada uno de los 31 aglomerados relevados por la EPH, el conjunto de aglomerados de 500.000 y más habitantes y el conjunto de aglomerados de menos de 500.000 habitantes.

## 5. POBREZA E INGRESOS

**Cuadro 5.2 Pobreza e indigencia en hogares y personas. Total 31 aglomerados urbanos y regiones estadísticas. Segundo semestre de 2008**

Región / Aglomerado	Pobreza		Indigencia	
	Hogares	Personas	Hogares	Personas
<b>Total 31 aglomerados urbanos</b>	<b>10,1</b>	<b>15,3</b>	<b>3,3</b>	<b>4,4</b>
<b>Total aglomerados del interior</b>	<b>10,9</b>	<b>15,9</b>	<b>3,5</b>	<b>4,8</b>
<b>Regiones</b>				
<b>Gran Buenos Aires</b>	<b>9,5</b>	<b>14,9</b>	<b>3,1</b>	<b>4,1</b>
Ciudad de Buenos Aires (¹)	3,4	5,3	1,8	2,0
Partidos del Gran Buenos Aires (¹)	12,0	17,8	3,6	4,7
<b>Cuyo</b>	<b>8,4</b>	<b>11,8</b>	<b>2,1</b>	<b>2,5</b>
Gran Mendoza (¹)	5,9	8,3	1,6	1,9
Gran San Juan (²)	13,0	17,6	2,9	3,3
San Luis - El Chorrillo (²)	10,0	13,9	2,6	3,2
<b>Noreste</b>	<b>20,5</b>	<b>28,7</b>	<b>6,4</b>	<b>8,6</b>
Corrientes (²)	19,3	27,4	5,4	7,3
Formosa (²)	15,8	23,4	2,6	4,3
Gran Resistencia (²)	21,7	30,2	7,5	11,2
Posadas (²)	23,9	32,5	9,1	10,2
<b>Noroeste</b>	<b>15,9</b>	<b>21,0</b>	<b>4,1</b>	<b>5,1</b>
Gran Catamarca (²)	15,0	20,4	3,8	4,6
Gran Tucumán - Tafi Viejo (²)	14,3	18,7	4,0	4,8
Jujuy - Palpalá (²)	15,4	20,4	3,6	4,1
La Rioja (²)	12,4	17,2	2,4	3,3
Salta (²)	17,6	22,7	4,6	5,4
Santiago del Estero - La Banda (²)	19,3	26,0	5,0	7,3
<b>Pampeana</b>	<b>8,7</b>	<b>13,1</b>	<b>3,4</b>	<b>4,9</b>
Bahía Blanca - Cerri (²)	9,0	15,0	3,6	5,4
Concordia (²)	16,2	22,5	5,7	7,5
Gran Córdoba (¹)	8,3	12,7	2,3	3,4
Gran La Plata (¹)	8,2	14,4	3,3	6,3
Gran Rosario (¹)	9,6	13,7	4,9	6,6
Gran Paraná (²)	8,4	11,7	3,6	4,0
Gran Santa Fe (²)	10,6	16,2	3,5	5,8
Mar del Plata - Batán (¹)	6,8	9,3	2,3	2,6
Río Cuarto (²)	6,2	8,6	2,1	2,5
Santa Rosa - Toay (²)	5,0	7,5	2,4	4,1
San Nicolás - Villa Constitución	8,2	11,2	3,4	4,5
<b>Patagónica</b>	<b>5,8</b>	<b>7,8</b>	<b>2,1</b>	<b>2,5</b>
Comodoro Rivadavia - Rada Tilly (²)	3,1	4,1	1,1	1,2
Neuquén - Plottier (²)	9,1	12,7	3,0	4,1
Río Gallegos (²)	1,6	2,2	0,4	0,5
Ushuaia - Río Grande (²)	3,2	3,2	1,7	1,3
Rawson - Trelew	5,5	7,1	2,0	2,0
Viedma - Carmen de Patagones	9,0	12,9	3,6	4,7
<b>Total Aglomerados de 500.000 habitantes y más</b>	<b>9,4</b>	<b>14,5</b>	<b>3,1</b>	<b>4,2</b>
<b>Total Aglomerados de menos de 500.000 habitantes</b>	<b>12,7</b>	<b>18,2</b>	<b>3,9</b>	<b>5,3</b>

(¹) Aglomerados de 500.000 y más habitantes.

(²) Aglomerados de menos de 500.000 habitantes.

**Cuadro 5.3 Pobreza en hogares y personas. Total 31 aglomerados urbanos y regiones estadísticas. Primer semestre de 2007 al segundo semestre de 2008**

Región / Aglomerado	2007		4° Trimestre de 2007 y 1° Trimestre de 2008		2008			
	1° Semestre		Hogares	Personas	1° Semestre		2° Semestre	
	Hogares	Personas			Hogares	Personas	Hogares	Personas
	%							
<b>Total 31 aglomerados urbanos</b>	<b>16,3</b>	<b>23,4</b>	<b>14,0</b>	<b>20,6</b>	<b>11,9</b>	<b>17,8</b>	<b>10,1</b>	<b>15,3</b>
<b>Total aglomerados del interior</b>	<b>17,1</b>	<b>25,2</b>	<b>14,3</b>	<b>20,7</b>	<b>12,7</b>	<b>18,8</b>	<b>10,9</b>	<b>15,9</b>
<b>Regiones</b>								
<b>Gran Buenos Aires</b>	<b>15,6</b>	<b>21,8</b>	<b>13,8</b>	<b>20,6</b>	<b>11,2</b>	<b>17,0</b>	<b>9,5</b>	<b>14,9</b>
Ciudad de Buenos Aires (1)	7,7	11,6	5,8	8,4	4,6	7,3	3,4	5,3
Partidos del Gran Buenos Aires (1)	18,8	25,0	17,1	24,3	13,9	19,9	12,0	17,8
<b>Cuyo</b>	<b>15,6</b>	<b>22,4</b>	<b>11,2</b>	<b>15,9</b>	<b>10,3</b>	<b>15,3</b>	<b>8,4</b>	<b>11,8</b>
Gran Mendoza (1)	12,6	18,3	7,5	10,5	8,0	12,2	5,9	8,3
Gran San Juan (2)	22,1	29,5	17,1	23,5	13,2	18,4	13,0	17,6
San Luis - El Chorrillo (2)	16,6	24,8	16,1	22,8	14,8	22,0	10,0	13,9
<b>Noreste</b>	<b>30,0</b>	<b>41,0</b>	<b>27,0</b>	<b>37,0</b>	<b>23,3</b>	<b>32,8</b>	<b>20,5</b>	<b>28,7</b>
Corrientes (2)	29,9	40,2	28,0	38,2	23,0	31,5	19,3	27,4
Formosa (2)	27,0	39,5	23,7	34,5	20,8	30,7	15,8	23,4
Gran Resistencia (2)	34,1	45,6	30,3	40,0	25,5	35,4	21,7	30,2
Posadas (2)	27,0	37,1	23,9	33,7	22,2	32,6	23,9	32,5
<b>Noroeste</b>	<b>26,9</b>	<b>36,4</b>	<b>22,7</b>	<b>30,6</b>	<b>20,4</b>	<b>28,0</b>	<b>15,9</b>	<b>21,0</b>
Gran Catamarca (2)	25,1	32,2	21,5	28,2	17,7	24,3	15,0	20,4
Gran Tucumán - Tafí Viejo (2)	26,6	35,4	22,1	29,1	21,1	27,7	14,3	18,7
Jujuy - Palpalá (2)	28,7	40,4	24,2	31,7	22,3	30,0	15,4	20,4
La Rioja (2)	19,2	27,7	16,1	22,0	12,7	18,2	12,4	17,2
Salta (2)	26,4	35,1	24,4	33,4	21,1	29,7	17,6	22,7
Santiago del Estero - La Banda (2)	31,6	43,4	24,6	34,2	21,7	31,0	19,3	26,0
<b>Pampeana</b>	<b>12,9</b>	<b>19,5</b>	<b>10,5</b>	<b>15,6</b>	<b>9,5</b>	<b>14,3</b>	<b>8,7</b>	<b>13,1</b>
Bahía Blanca - Cerri (2)	.	.	.	.	9,4	16,3	9,0	15,0
Concordia (2)	23,7	33,8	19,1	27,2	18,6	27,0	16,2	22,5
Gran Córdoba (1)	14,1	21,7	11,0	17,1	9,2	14,8	8,3	12,7
Gran La Plata (1)	9,9	16,2	9,9	16,8	9,9	14,4	8,2	14,4
Gran Rosario (1)	12,0	18,3	9,7	13,6	8,0	12,0	9,6	13,7
Gran Paraná (2)	15,4	22,8	8,1	12,4	8,5	13,0	8,4	11,7
Gran Santa Fe (2)	16,6	23,3	13,2	18,0	13,1	18,2	10,6	16,2
Mar del Plata - Batán (1)	10,2	15,1	8,6	12,5	8,6	12,1	6,8	9,3
Río Cuarto (2)	11,8	16,2	10,4	14,0	9,8	13,3	6,2	8,6
Santa Rosa - Toay (2)	11,2	17,0	9,1	12,3	8,6	13,6	5,0	7,5
San Nicolás - Villa Constitución	11,7	16,5	12,7	16,7	10,0	12,9	8,2	11,2
<b>Patagónica</b>	<b>9,5</b>	<b>12,9</b>	<b>7,4</b>	<b>10,0</b>	<b>6,9</b>	<b>9,1</b>	<b>5,8</b>	<b>7,8</b>
Comodoro Rivadavia - Rada Tilly (2)	4,5	6,0	3,9	4,5	3,9	4,6	3,1	4,1
Neuquén - Plottier (2)	16,3	20,7	10,2	15,0	8,2	11,2	9,1	12,7
Río Gallegos (2)	1,9	2,7	2,8	4,1	2,8	3,6	1,6	2,2
Ushuaia - Río Grande (2)	3,8	5,6	4,5	4,8	6,0	6,4	3,2	3,2
Rawson - Trelew	8,8	13,1	7,4	9,1	7,1	9,5	5,5	7,1
Viedma - Carmen de Patagones	15,5	22,4	13,9	20,0	13,7	20,6	9,0	12,9
<b>Total Aglomerados de 500.000 habitantes y más</b>	<b>15,0</b>	<b>21,6</b>	<b>13,2</b>	<b>19,7</b>	<b>11,1</b>	<b>16,8</b>	<b>9,4</b>	<b>14,5</b>
<b>Total Aglomerados de menos de 500.000 habitantes</b>	<b>20,8</b>	<b>29,4</b>	<b>17,3</b>	<b>24,2</b>	<b>14,9</b>	<b>21,5</b>	<b>12,7</b>	<b>18,2</b>

(1) Aglomerados de 500.000 y más habitantes.

(2) Aglomerados de menos de 500.000 habitantes.

**Nota:** durante el tercer trimestre de 2007 no se relevaron los aglomerados Gran Buenos Aires, Mar del Plata-Batán, Bahía Blanca-Cerri y Gran La Plata, por lo cual no resulta posible realizar las estimaciones correspondientes al segundo semestre de 2007. En virtud de ello se presenta una estimación semestral con los datos correspondientes a los trimestres mencionados

## 5. POBREZA E INGRESOS

**Cuadro 5.4 Indigencia en hogares y personas. Total 31 aglomerados urbanos y regiones estadísticas. Primer semestre de 2007 al segundo semestre de 2008**

Región / Aglomerado	2007				2008			
	1° Semestre <sup>(2)</sup>		2° Semestre		1° Semestre		2° Semestre	
	Hogares	Personas	Hogares	Personas	Hogares	Personas	Hogares	Personas
<b>Total 31 aglomerados urbanos</b>	<b>5,7</b>	<b>8,2</b>	<b>4,4</b>	<b>5,9</b>	<b>3,8</b>	<b>5,1</b>	<b>3,3</b>	<b>4,4</b>
<b>Total aglomerados del interior</b>	<b>5,3</b>	<b>8,3</b>	<b>4,4</b>	<b>6,1</b>	<b>3,9</b>	<b>5,3</b>	<b>3,5</b>	<b>4,8</b>
<b>Regiones</b>								
<b>Gran Buenos Aires</b>	<b>6,0</b>	<b>8,2</b>	<b>4,4</b>	<b>5,8</b>	<b>3,6</b>	<b>4,8</b>	<b>3,1</b>	<b>4,1</b>
Ciudad de Buenos Aires <sup>(1)</sup>	3,7	5,2	2,7	3,6	1,8	2,3	1,8	2,0
Partidos del Gran Buenos Aires <sup>(1)</sup>	7,0	9,1	5,1	6,5	4,4	5,6	3,6	4,7
<b>Cuyo</b>	<b>4,0</b>	<b>6,5</b>	<b>3,6</b>	<b>5,1</b>	<b>3,0</b>	<b>4,3</b>	<b>2,1</b>	<b>2,5</b>
Gran Mendoza <sup>(1)</sup>	3,0	4,7	2,9	4,2	2,5	3,8	1,6	1,9
Gran San Juan <sup>(2)</sup>	6,5	10,4	5,2	6,9	3,8	4,8	2,9	3,3
San Luis - El Chorrillo <sup>(2)</sup>	3,4	5,6	3,2	4,9	3,4	5,5	2,6	3,2
<b>Noreste</b>	<b>11,2</b>	<b>17,2</b>	<b>9,3</b>	<b>13,6</b>	<b>7,4</b>	<b>10,8</b>	<b>6,4</b>	<b>8,6</b>
Corrientes <sup>(2)</sup>	11,7	17,7	9,5	14,3	7,0	9,2	5,4	7,3
Formosa <sup>(2)</sup>	5,1	8,7	5,4	8,7	4,2	6,7	2,6	4,3
Gran Resistencia <sup>(2)</sup>	15,4	23,1	11,9	17,0	9,4	14,6	7,5	11,2
Posadas <sup>(2)</sup>	9,5	15,6	8,5	12,4	7,3	11,0	9,1	10,2
<b>Noroeste</b>	<b>8,1</b>	<b>11,4</b>	<b>6,2</b>	<b>8,2</b>	<b>5,4</b>	<b>6,9</b>	<b>4,1</b>	<b>5,1</b>
Gran Catamarca <sup>(2)</sup>	7,2	9,4	5,4	7,0	4,5	5,4	3,8	4,6
Gran Tucumán - Tafí Viejo <sup>(2)</sup>	7,8	10,8	6,7	8,0	5,9	6,9	4,0	4,8
Jujuy - Palpalá <sup>(2)</sup>	8,9	13,3	5,3	6,7	5,0	6,4	3,6	4,1
La Rioja <sup>(2)</sup>	5,3	8,6	3,9	5,2	3,0	3,5	2,4	3,3
Salta <sup>(2)</sup>	8,4	11,4	6,7	9,9	5,7	8,1	4,6	5,4
Santiago del Estero - La Banda <sup>(2)</sup>	9,6	13,9	6,9	9,8	5,9	8,0	5,0	7,3
<b>Pampeana</b>	<b>3,8</b>	<b>6,1</b>	<b>3,2</b>	<b>4,1</b>	<b>3,1</b>	<b>4,1</b>	<b>3,4</b>	<b>4,9</b>
Bahía Blanca - Cerri <sup>(2)</sup>	.	.	.	.	3,7	6,1	3,6	5,4
Concordia <sup>(2)</sup>	7,7	11,5	5,2	7,2	5,0	7,0	5,7	7,5
Gran Córdoba <sup>(1)</sup>	3,6	5,9	3,3	4,2	2,6	3,5	2,3	3,4
Gran La Plata <sup>(1)</sup>	4,0	6,4	1,9	1,6	3,3	3,1	3,3	6,3
Gran Rosario <sup>(1)</sup>	3,6	5,5	3,5	4,9	2,9	3,9	4,9	6,6
Gran Paraná <sup>(2)</sup>	4,3	6,9	1,7	2,4	2,9	4,8	3,6	4,0
Gran Santa Fe <sup>(2)</sup>	5,7	8,5	4,7	5,9	4,8	6,1	3,5	5,8
Mar del Plata - Batán <sup>(1)</sup>	2,7	4,6	3,2	4,2	2,6	3,5	2,3	2,6
Río Cuarto <sup>(2)</sup>	3,2	4,2	2,2	3,0	3,4	4,3	2,1	2,5
Santa Rosa - Toay <sup>(2)</sup>	3,3	5,3	3,1	3,8	2,8	3,6	2,4	4,1
San Nicolás - Villa Constitución	3,7	6,2	3,4	3,5	3,8	3,4	3,4	4,5
<b>Patagónica</b>	<b>3,4</b>	<b>4,7</b>	<b>2,7</b>	<b>3,3</b>	<b>2,6</b>	<b>3,0</b>	<b>2,1</b>	<b>2,5</b>
Comodoro Rivadavia - Rada Tilly <sup>(2)</sup>	1,5	1,9	1,8	1,7	1,4	1,3	1,1	1,2
Neuquén - Plottier <sup>(2)</sup>	6,5	8,8	3,5	4,9	2,5	3,0	3,0	4,1
Río Gallegos <sup>(2)</sup>	0,2	0,3	0,6	0,6	1,2	0,8	0,4	0,5
Ushuaia - Río Grande <sup>(2)</sup>	1,0	1,8	2,6	2,3	3,2	3,0	1,7	1,3
Rawson - Trelew	2,3	3,1	2,1	2,2	2,7	3,8	2,0	2,0
Viedma - Carmen de Patagones	5,7	8,6	5,7	7,7	5,3	7,4	3,6	4,7
<b>Total Aglomerados de 500.000 habitantes y más</b>	<b>5,4</b>	<b>7,6</b>	<b>4,2</b>	<b>5,5</b>	<b>3,5</b>	<b>4,7</b>	<b>3,1</b>	<b>4,2</b>
<b>Total Aglomerados de menos de 500.000 habitantes</b>	<b>6,8</b>	<b>10,4</b>	<b>5,3</b>	<b>7,4</b>	<b>4,6</b>	<b>6,4</b>	<b>3,9</b>	<b>5,3</b>

<sup>(1)</sup> Aglomerados de 500.000 y más habitantes.<sup>(2)</sup> Aglomerados de menos de 500.000 habitantes.**Nota:** durante el tercer trimestre de 2007 no se relevaron los aglomerados Gran Buenos Aires, Mar del Plata-Batán, Bahía Blanca-Cerri y Gran La Plata, por lo cual no resulta posible realizar las estimaciones correspondientes al segundo semestre de 2007.

En virtud de ello se presenta una estimación semestral con los datos correspondientes a los trimestres mencionados

**Precios al consumidor****Cuadros**

	Página
6.1 Nivel general y capítulos del IPC-GBA, base abril 2008=100	149
6.2 Variación porcentual entre cada período y el inmediato anterior del IPC-GBA, base abril 2008=100, por capítulo	150
6.3 Variación porcentual entre cada mes y el mismo mes del año anterior del IPC-GBA, base abril 2008=100, por capítulo	151
6.4 IPC-GBA, base abril 2008=100, por principales aperturas y variaciones porcentuales para distintos períodos	152
6.5 Variaciones porcentuales del IPC-GBA, base abril 2008=100, desagregado en bienes y servicios	153
6.6 Variaciones porcentuales del IPC-GBA, base abril 2008=100, para distintos períodos, desagregado en bienes y servicios	153

**Gráficos**

6.1 Evolución del Nivel general del IPC-GBA, base abril 2008=100	148
6.2 Variación porcentual entre agosto de 2009 y el mes anterior del IPC-GBA, base abril 2008=100, por capítulo	150
6.3 Variación porcentual entre agosto de 2009 y el mismo mes del año anterior del IPC-GBA, base abril 2008=100, por capítulo	151

## 6. PRECIOS AL CONSUMIDOR

**E**l Índice de Precios al Consumidor del Gran Buenos Aires (IPC-GBA) mide la evolución de los precios de los bienes y servicios que consumen los hogares.

El conjunto de bienes y servicios cuyos precios son recopilados para el cálculo del IPC constituye la canasta del índice, que es representativa de los gastos de consumo de los hogares residentes en la Ciudad de Buenos Aires y en los 24 partidos del Gran Buenos Aires. Esta canasta se desagrega en 9 capítulos, 24 divisiones, 54 grupos, 94 subgrupos y 132 productos. Además del Nivel General del IPC-GBA, se publican 39 índices. Dentro de cada uno de los agrupamientos denominados "productos", para los fines del IPC se seleccionaron más de 400 familias de artículos, denominadas "variedades", cuya evolución de precios se considera representativa de un subconjunto de artículos o servicios pertenecientes al mismo producto (por ejemplo, "Pan lacteado" es una variedad del producto "Pan envasado"; "Asado" es una variedad del producto "Cortes de carne vacuna fresca").

Las variaciones de precios de los bienes y servicios que componen la canasta participan en el IPC de acuerdo a su importancia en el gasto de consumo promedio mensual de los hogares.

Estas ponderaciones fueron estimadas a partir de los resultados de la Encuesta Nacional de Gastos de los Hogares realizada por el INDEC entre octubre de 2004 y diciembre de 2005, y actualizadas por la evolución de los precios hasta el mes base del IPC. Las ponderaciones de los nueve capítulos de la canasta se presentan más abajo.

Para el cálculo del IPC se utiliza una fórmula de tipo Laspeyres con ponderaciones fijas para los capítulos, divisiones, grupos, subgrupos y productos. Para el cálculo de los índices de las variedades se utilizan en promedio 80.000 datos de precios mensuales recopilados durante todos los días hábiles del mes en una muestra de más de 6.000 negocios informantes.

### Estructura de ponderaciones por capítulo

Nivel general	100
Capítulo 1. Alimentos y bebidas	37,870
Capítulo 2. Indumentaria	7,326
Capítulo 3. Vivienda	12,141
Capítulo 4. Equipamiento y mantenimiento del hogar	4,889
Capítulo 5. Atención médica y gastos para la salud	5,577
Capítulo 6. Transporte y comunicaciones	16,555
Capítulo 7. Esparcimiento	5,076
Capítulo 8. Educación	4,257
Capítulo 9. Bienes y servicios varios	6,309



Gráfico 6.1 Evolución del Nivel general del IPC-GBA, base abril 2008=100



Cuadro 6.1. Nivel general y capítulos del IPC-GBA, base abril 2008=100

Período	Nivel general	Alimentos y bebidas	Indumentaria	Vivienda	Equipamiento y mantenimiento del hogar
2006	85,53	84,28	94,99	83,81	87,27
2007	93,08	93,73	102,10	91,70	95,56
2008	101,07	100,06	103,24	100,98	101,41
2008 Ago	102,05	100,28	104,44	102,50	102,57
Sep	102,57	100,68	105,82	103,26	103,10
Oct	103,01	101,11	106,91	102,33	103,98
Nov	103,36	101,44	108,02	102,70	104,49
Dic	103,71	101,79	109,57	102,91	105,22
2009 Ene	104,26	101,11	110,40	103,24	105,54
Feb	104,71	100,54	111,18	103,30	105,24
Mar	105,38	100,98	111,88	103,51	105,82
Abr	105,73	101,20	112,52	103,56	106,26
May	106,08	101,25	113,70	103,85	106,49
Jun	106,53	101,50	115,15	104,23	106,95
Jul	107,19	101,97	116,29	104,60	107,63
Ago	108,08	103,18	117,58	105,21	108,55

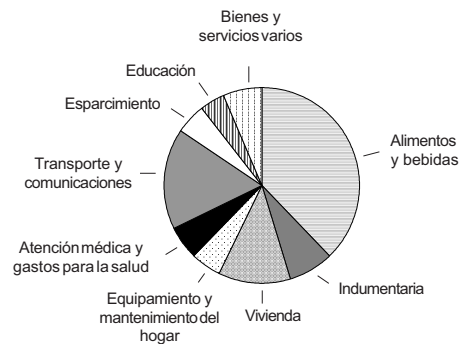
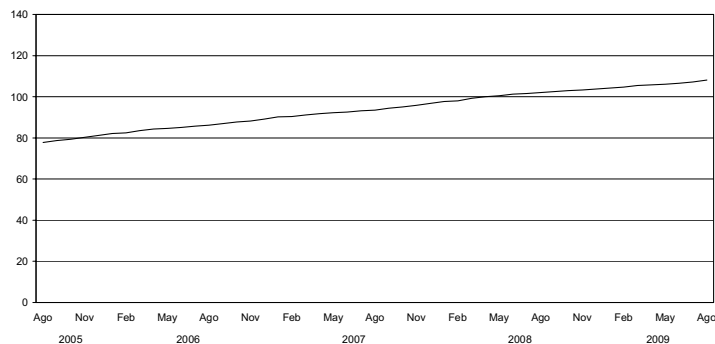
Período	Atención médica y gastos para la salud	Transporte y comunicaciones	Esparcimiento	Educación	Bienes y servicios varios
2006	84,91	85,36	89,91	77,64	85,69
2007	91,02	91,34	92,66	87,31	92,52
2008	102,72	101,04	102,03	102,51	101,35
2008 Ago	104,34	101,84	104,58	105,67	102,68
Sep	105,42	102,07	104,15	105,84	103,65
Oct	105,87	103,00	105,06	106,49	103,97
Nov	106,57	103,05	104,80	106,72	104,34
Dic	107,10	102,99	105,25	106,51	104,50
2009 Ene	107,64	106,68	106,01	106,53	104,70
Feb	107,62	110,11	106,94	106,95	104,53
Mar	110,12	110,56	105,52	111,91	105,12
Abr	111,29	111,00	106,23	112,21	105,24
May	111,44	111,22	106,10	116,33	105,05
Jun	111,62	111,88	106,24	116,90	105,57
Jul	112,68	112,98	107,01	117,11	106,05
Ago	114,85	113,27	107,12	117,42	106,54

6. PRECIOS AL CONSUMIDOR

**Cuadro 6.2 Variación porcentual entre cada período y el inmediato anterior del IPC-GBA, base abril 2008=100, por capítulo**

Período	Nivel general	Alimentos y bebidas	Indumentaria	Vivienda	Equipamiento y mantenimiento del hogar	Atención médica y gastos para la salud	Transporte y comunicaciones	Esparcimiento	Educación	Bienes y servicios varios
2006	10,9	12,1	15,2	11,1	8,3	10,8	6,9	11,7	19,8	4,9
2007	8,8	11,2	7,5	9,4	9,5	7,2	7,0	3,1	12,5	8,0
2008	8,6	6,8	1,1	10,1	6,1	12,9	10,6	10,1	17,4	9,5
2008 Ago	0,5	0,2	1,2	0,2	1,0	0,7	0,3	0,7	0,1	1,2
Sep	0,5	0,4	1,3	0,7	0,5	1,0	0,2	- 0,4	0,2	0,9
Oct	0,4	0,4	1,0	- 0,9	0,9	0,4	0,9	0,9	0,6	0,3
Nov	0,3	0,3	1,0	0,4	0,5	0,7	--	- 0,2	0,2	0,4
Dic	0,3	0,3	1,4	0,2	0,7	0,5	- 0,1	0,4	- 0,2	0,2
2009 Ene	0,5	- 0,7	0,8	0,3	0,3	0,5	3,6	0,7	--	0,2
Feb	0,4	- 0,6	0,7	0,1	- 0,3	--	3,2	0,9	0,4	- 0,2
Mar	0,6	0,4	0,6	0,2	0,6	2,3	0,4	- 1,3	4,6	0,6
Abr	0,3	0,2	0,6	--	0,4	1,1	0,4	0,7	0,3	0,1
May	0,3	--	1,0	0,3	0,2	0,1	0,2	- 0,1	3,7	- 0,2
Jun	0,4	0,2	1,3	0,4	0,4	0,2	0,6	0,1	0,5	0,5
Jul	0,6	0,5	1,0	0,4	0,6	0,9	1,0	0,7	0,2	0,5
Ago	0,8	1,2	1,1	0,6	0,9	1,9	0,3	0,1	0,3	0,5

**Gráfico 6.2 Variación porcentual entre agosto de 2009 y el mes anterior del IPC-GBA, base abril 2008=100, por capítulo**

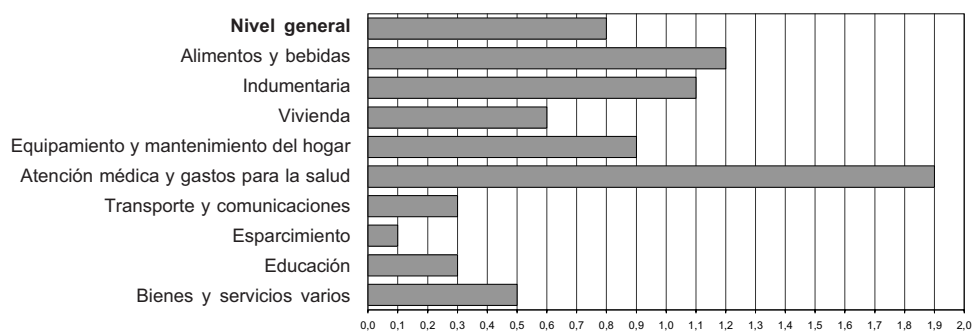

**Cuadro 6.3 Variación porcentual entre cada mes y el mismo mes del año anterior del IPC-GBA, base abril 2008=100, por capítulo**

Período	Nivel general	Alimentos y bebidas	Indumentaria	Vivienda	Equipamiento y mantenimiento del hogar	Atención médica y gastos para la salud	Transporte y comunicaciones	Esparcimiento	Educación	Bienes y servicios varios
2008 Ago	9,0	5,9	4,2	10,6	6,7	13,7	11,0	14,4	17,7	10,3
Sep	8,7	5,5	5,4	10,5	5,4	14,2	10,2	13,3	17,3	10,1
Oct	8,4	5,4	6,1	8,7	5,0	14,2	10,1	13,5	17,1	9,8
Nov	7,9	5,7	5,7	8,2	4,9	13,8	7,2	12,2	16,9	9,1
Dic	7,2	5,6	6,3	7,5	7,3	10,5	6,4	10,1	16,5	7,3
2009 Ene	6,8	4,2	9,4	6,4	7,2	9,6	8,1	8,2	15,9	7,0
Feb	6,8	2,4	13,2	5,5	6,2	9,1	11,9	9,0	15,3	6,2
Mar	6,3	1,7	13,7	5,0	5,9	10,8	11,6	6,4	12,2	6,2
Abr	5,7	1,2	12,5	3,6	6,3	11,3	11,0	6,2	12,2	5,2
May	5,5	1,2	12,4	3,2	8,2	10,2	10,1	5,4	12,2	4,7
Jun	5,3	0,7	12,6	2,7	6,9	9,0	10,9	5,4	11,1	5,5
Jul	5,5	1,9	12,7	2,2	6,0	8,8	11,3	3,1	11,0	4,6
Ago	5,9	2,9	12,6	2,6	5,8	10,1	11,2	2,4	11,1	3,8

**Gráfico 6.3 Variación porcentual entre agosto de 2009 y el mismo mes del año anterior del IPC-GBA, base abril 2008=100, por capítulo**

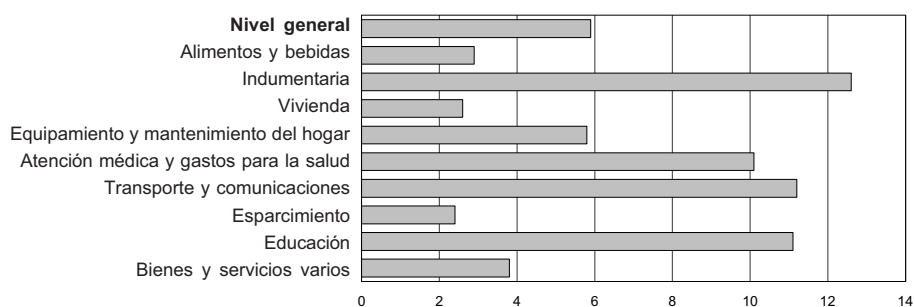

## 6. PRECIOS AL CONSUMIDOR

**Cuadro 6.4 IPC-GBA base abril 2008=100, por principales aperturas y variaciones porcentuales para distintos períodos**

Aperturas	Índice Ago 2009	Variación % entre Ago 2009 y				
		Jul 2009	Jun 2009	May 2009	Dic del año anterior	Ago 2008
		1 mes	2 meses	3 meses		1 año
<b>NIVEL GENERAL</b>	<b>108,08</b>	<b>0,8</b>	<b>1,5</b>	<b>1,9</b>	<b>4,2</b>	<b>5,9</b>
<b>1 ALIMENTOS Y BEBIDAS</b>	<b>103,18</b>	<b>1,2</b>	<b>1,7</b>	<b>1,9</b>	<b>1,4</b>	<b>2,9</b>
Alimentos para consumir en el hogar	100,55	1,2	1,8	1,8	0,9	1,8
Productos de panificación, cereales y pastas	108,81	0,7	1,4	1,3	1,7	2,6
Carnes	87,03	2,3	3,0	2,7	-2,0	-2,5
Carne vacuna	83,18	3,2	3,9	3,1	-1,3	-2,5
Otras carnes rojas frescas	91,84	1,1	-0,9	-2,3	-2,5	-2,4
Carne de ave	83,64	1,6	2,0	2,5	-7,4	-8,4
Pescados y mariscos frescos y congelados	96,34	-0,8	0,1	0,1	--	1,8
Fiambres, embutidos y conservas	110,91	0,7	2,1	2,3	3,2	6,2
Aceites y grasas	78,04	0,8	0,9	2,9	2,5	1,5
Productos lácteos y huevos	108,50	0,1	-0,1	-0,1	1,0	3,8
Frutas	127,72	1,3	2,4	3,3	6,7	14,3
Verduras	96,79	1,6	1,8	1,7	1,1	-3,1
Azúcar, miel, dulces y cacao	114,97	0,9	2,0	3,4	6,1	9,4
Bebidas e infusiones para consumir en el hogar	113,07	2,0	2,6	3,3	5,6	10,4
Bebidas no alcohólicas	107,14	1,8	1,6	1,5	2,7	6,7
Bebidas alcohólicas	129,52	3,4	5,3	6,9	12,1	20,1
<b>2 INDUMENTARIA</b>	<b>117,58</b>	<b>1,1</b>	<b>2,1</b>	<b>3,4</b>	<b>7,3</b>	<b>12,6</b>
Ropa	115,43	0,9	1,9	3,1	6,2	11,2
Ropa interior	128,58	2,0	3,2	4,8	11,3	20,6
Ropa exterior	113,53	0,7	1,7	2,8	5,4	9,8
Calzado	121,67	1,4	2,4	3,9	8,8	14,8
<b>3 VIVIENDA Y SERVICIOS BÁSICOS</b>	<b>105,21</b>	<b>0,6</b>	<b>0,9</b>	<b>1,3</b>	<b>2,2</b>	<b>2,6</b>
Alquiler de la vivienda	111,05	0,7	1,2	1,7	3,2	6,1
Servicios básicos y combustibles para la vivienda	95,26	0,2	0,3	0,3	0,2	-4,8
<b>4 EQUIPAMIENTO Y MANTENIMIENTO DEL HOGAR</b>	<b>108,55</b>	<b>0,9</b>	<b>1,5</b>	<b>1,9</b>	<b>3,2</b>	<b>5,8</b>
<b>5 ATENCIÓN MÉDICA Y GASTOS PARA LA SALUD</b>	<b>114,85</b>	<b>1,9</b>	<b>2,9</b>	<b>3,1</b>	<b>7,2</b>	<b>10,1</b>
<b>6 TRANSPORTE Y COMUNICACIONES</b>	<b>113,27</b>	<b>0,3</b>	<b>1,2</b>	<b>1,8</b>	<b>10,0</b>	<b>11,2</b>
Transporte	115,98	0,3	1,5	2,1	12,0	13,5
Comunicaciones	104,14	0,2	0,4	1,1	3,0	3,5
<b>7 ESPARCIMIENTO</b>	<b>107,12</b>	<b>0,1</b>	<b>0,8</b>	<b>1,0</b>	<b>1,8</b>	<b>2,4</b>
Turismo	119,20	-0,7	3,6	7,2	4,3	8,7
Equipos, conexiones y servicios de audio, televisión y computación	100,18	-0,3	-0,8	-2,6	-0,9	-3,2
Diarios, revistas y libros	123,82	1,4	1,5	1,7	12,7	22,0
Juguetes y artículos para deporte	96,09	3,0	3,4	2,4	-4,3	-4,6
Otros servicios de esparcimiento	120,99	0,2	0,3	5,1	8,0	13,0
<b>8 EDUCACIÓN</b>	<b>117,42</b>	<b>0,3</b>	<b>0,4</b>	<b>0,9</b>	<b>10,2</b>	<b>11,1</b>
Servicios educativos	118,07	0,4	0,3	0,8	11,8	11,2
Textos y útiles escolares	115,59	-0,2	0,7	1,5	6,1	11,0
<b>9 OTROS BIENES Y SERVICIOS VARIOS</b>	<b>106,54</b>	<b>0,5</b>	<b>0,9</b>	<b>1,4</b>	<b>2,0</b>	<b>3,8</b>

**Cuadro 6.5 Variaciones porcentuales del IPC-GBA,  
base abril 2008=100, desagregado en bienes y servicios**

Período	Nivel general		Bienes		Servicios	
	Variación % respecto al mes anterior	Variación % respecto a igual mes del año anterior	Variación % respecto al mes anterior	Variación % respecto a igual mes del año anterior	Variación % respecto al mes anterior	Variación % respecto a igual mes del año anterior
2008 Ago	0,5	9,0	0,4	7,3	0,6	11,7
Sep	0,5	8,7	0,6	7,1	0,3	11,2
Oct	0,4	8,4	0,4	6,6	0,5	11,2
Nov	0,3	7,9	0,4	6,3	0,3	10,3
Dic	0,3	7,2	0,5	6,1	0,1	9,1
2009 Ene	0,5	6,8	-	5,9	1,4	8,3
Feb	0,4	6,8	- 0,3	5,2	1,6	9,4
Mar	0,6	6,3	0,5	4,7	0,8	9,0
Abr	0,3	5,7	0,4	4,0	0,2	8,6
May	0,3	5,5	0,3	3,9	0,5	8,2
Jun	0,4	5,3	0,3	3,6	0,6	8,0
Jul	0,6	5,5	0,7	4,2	0,5	7,7
Ago	0,8	5,9	1,2	5,0	0,3	7,4

**Cuadro 6.6 Variaciones porcentuales del IPC-GBA,  
base abril 2008=100, para distintos períodos, desagregado en bienes y servicios**

Concepto	Variación % entre Ago 2009 y				
	Jul 2009	Jun 2009	May 2009	Dic del año anterior	Ago 2008
	1 mes	2 meses	3 meses		1 año
<b>Nivel general</b>	<b>0,8</b>	<b>1,5</b>	<b>1,9</b>	<b>4,2</b>	<b>5,9</b>
Bienes	1,2	1,9	2,2	3,1	5,0
Servicios	0,3	0,8	1,4	6,0	7,4



## Precios mayoristas

<b>Cuadros</b>	<b>Página</b>
7.1.1 Nivel general y principales aperturas del IPIM, base 1993=100	157
7.1.2 Nivel general y principales aperturas del IPIB, base 1993=100	158
7.1.3 Nivel general y principales aperturas del IPP, base 1993=100	158
7.2.1.1 Variación porcentual del IPIM, base 1993=100, entre cada período y el inmediato anterior, por principales aperturas	159
7.2.1.2 Variación porcentual del IPIM, base 1993=100, entre cada mes y el mismo mes del año anterior, por principales aperturas	159
7.2.2.1 Variación porcentual del IPIB, base 1993=100, entre cada período y el inmediato anterior, por principales aperturas	160
7.2.2.2 Variación porcentual del IPIB, base 1993=100, entre cada mes y el mismo mes del año anterior, por principales aperturas	160
7.2.3.1 Variación porcentual del IPP, base 1993=100, entre cada período y el inmediato anterior, por principales aperturas	161
7.2.3.2 Variación porcentual del IPP, base 1993=100, entre cada mes y el mismo mes del año anterior, por principales aperturas	161
7.3.1 IPIM, base 1993=100, desagregado hasta cuatro dígitos	162
7.3.2 IPIB, base 1993=100, desagregado hasta cuatro dígitos	170
7.3.3 IPP, base 1993=100, desagregado hasta cuatro dígitos	178
7.4 Precio de exportación, FOB Buenos Aires, de los principales productos agrícolas	184
7.5 Precios mayoristas de productos lácteos, sin impuestos	184
7.6 Precio promedio semanal y de las cuatro semanas del mes, de frutas, verduras y hortalizas vendidas en el Mercado Central de Buenos Aires	186
<b>Gráficos</b>	
7.1.1 Evolución del Nivel general y principales aperturas del IPIM, base 1993=100	157

## 7. PRECIOS MAYORISTAS

### 7. Sistema de Índices de Precios Mayoristas

**E**l Sistema de Índices de Precios Mayoristas (SIPM), base 1993=100, presenta tres índices:

El **Índice de Precios Internos al por Mayor (IPIM)** mide la evolución de los precios de los productos de origen nacional e importado ofrecidos en el mercado interno. Los precios observados incluyen el IVA, los impuestos internos y otros gravámenes contenidos en el precio, como el impuesto a los combustibles. Este índice, por su cobertura, es el que más se asemeja al anterior Índice de Precios al por Mayor, base 1981=100.

El **Índice de Precios Internos Básicos al por Mayor (IPIB)** tiene igual cobertura que el IPIM pero los precios se consideran sin impuestos. En este índice, como en el IPIM, las ponderaciones se calcularon considerando los valores de producción netos de exportaciones.

El **Índice de Precios Básicos del Productor (IPP)** mide la evolución de los precios de productos exclusivamente de origen nacional; por lo tanto, no incluye importaciones. Pero en las ponderaciones, a diferencia de lo que sucede en los dos índices anteriores, se ha considerado tanto la producción con destino interno como la destinada a la exportación. El tratamiento impositivo es el mismo que en el IPIB.

Las ponderaciones del sector primario son valores brutos de producción netos de impuestos, estimados por las Cuentas Nacionales; las del sector manufacturero son valores de producción provenientes del Censo Nacional Económico de 1994 (que suministró datos de 1993); la energía eléctrica está ponderada con la facturación de las empresas distribuidoras; y las del sector de productos importados se calcularon a partir del valor CIF (costo, seguro y flete) de las importaciones realizadas durante 1993. Las ponderaciones de cada índice son consistentes con la cobertura y el tratamiento impositivo de cada uno de ellos. Para el cálculo se utiliza una fórmula de ponderaciones fijas referidas al año base, del tipo Laspeyres.

La estructura del **SIPM** está diseñada sobre la base de dos nomenclaturas de Naciones Unidas: la Clasificación Industrial Internacional Uniforme, Revisión 3 (CIIU- rev.3) para los niveles de agregación más altos y la Clasificación Central de Productos (CPC) para los niveles elementales.

Los precios observados corresponden al día 15 de cada mes, salvo excepciones, ya que en algunos sectores se trata de promedios mensuales (de precios diarios o de varios precios durante el mes) o de precios de la semana que incluye al día 15. Para más información consultar la metodología.

**Estructura de ponderaciones de los índices de precios mayoristas, base 1993=100**

	IPIM	IPIB	IPP
<b>Nivel general</b>	<b>100</b>	<b>100</b>	<b>100</b>
Productos nacionales	92,71	92,52	///
Primarios	19,36	19,98	21,68
Manufacturados y Energía eléctrica	73,35	72,54	78,32
Productos importados	7,29	7,48	///

**Estructura de ponderaciones del IPIM**

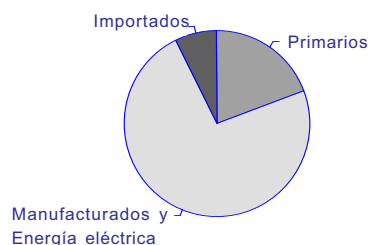

**Estructura de ponderaciones del IPIB**

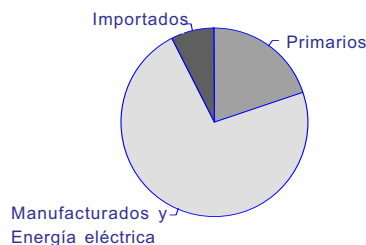

**Estructura de ponderaciones del IPP**

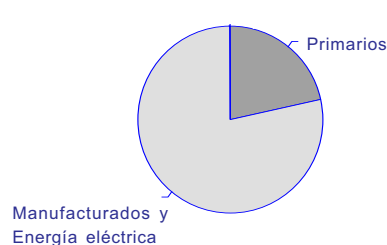

**Cuadro 7.1.1 Nivel general y principales aperturas del IPIM, base 1993=100**

Período	Nivel general	Productos nacionales			Productos importados
		Total	Primarios	Manufacturados y Energía eléctrica	
2007	306,74	307,16	386,30	286,27	301,33
2008	346,15	345,75	404,92	330,12	351,23
2008 Ago	353,09	352,46	409,40	337,43	361,09
Sep	355,06	354,55	408,14	340,40	361,59
Oct	357,02	356,51	409,38	342,55	363,45
Nov	356,03	355,27	401,50	343,06	365,71
Dic	355,10	354,58	401,27	342,25	361,81
2009 Ene	354,81	354,75	406,13	341,19	355,60
Feb	355,31	355,88	411,10	341,30	348,08
Mar	359,38	360,07	426,14	342,63	350,62
Abr	361,08	362,22	424,79	345,70	346,55
May	362,80	364,03	422,04	348,71	347,18
Jun	366,90	368,46	428,43	352,62	347,10
Jul	371,47	373,04	436,54	356,27	351,54
Ago *	374,97	376,59	439,74	359,92	354,43

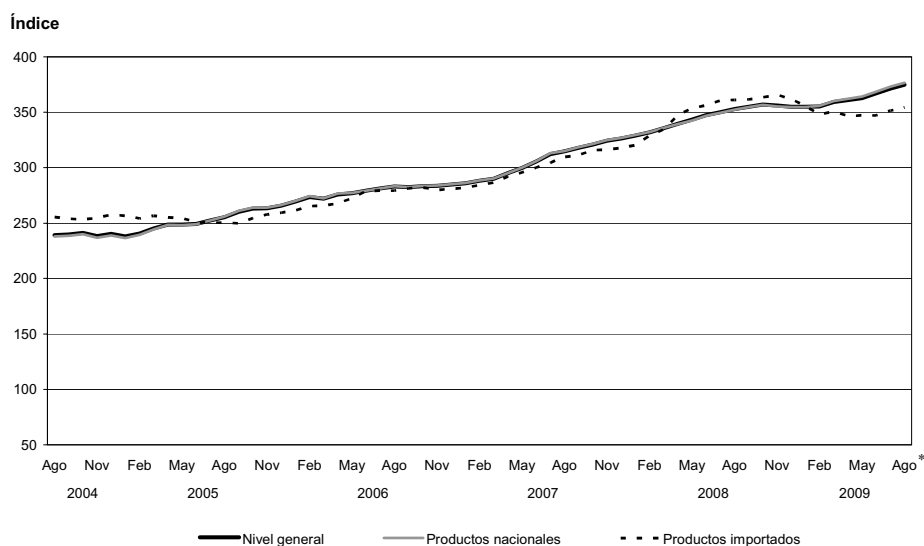
**Gráfico 7.1.1 Evolución del Nivel general y principales aperturas del IPIM, base 1993=100**

## 7. PRECIOS MAYORISTAS

**Cuadro 7.1.2 Nivel general y principales aperturas del IPIB, base 1993=100**

Período	Nivel general	Productos nacionales			Productos importados
		Total	Primarios	Manufacturados y Energía eléctrica	
2007	306,62	307,36	399,05	282,11	297,54
2008	350,25	350,55	437,70	326,55	346,56
2008 Ago	356,92	356,99	441,24	333,80	356,06
Sep	358,39	358,53	437,36	336,82	356,69
Oct	357,92	357,88	426,53	338,97	358,52
Nov	355,87	355,47	413,93	339,37	360,86
Dic	354,45	354,24	411,53	338,47	356,99
2009 Ene	356,18	356,62	426,80	337,29	350,77
Feb	356,79	357,88	433,12	337,16	343,38
Mar	360,50	361,68	446,36	338,37	345,94
Abr	363,17	364,83	451,05	341,08	342,71
May	365,55	367,36	454,03	343,50	343,22
Jun	369,99	372,16	465,33	346,51	343,11
Jul	373,83	375,95	470,65	349,88	347,57
Ago *	377,57	379,77	475,51	353,41	350,34

**Cuadro 7.1.3 Nivel general y principales aperturas del IPP, base 1993=100**

Período	Productos nacionales		
	Nivel general	Primarios	Manufacturados y Energía eléctrica
2007	310,54	398,98	286,07
2008	355,50	438,69	332,48
2008 Ago	361,18	440,81	339,14
Sep	361,94	436,06	341,43
Oct	360,02	421,73	342,95
Nov	356,83	409,60	342,23
Dic	355,09	406,93	340,74
2009 Ene	358,05	425,65	339,34
Feb	359,44	432,41	339,24
Mar	362,87	443,89	340,45
Abr	367,35	450,96	344,21
May	371,31	456,78	347,65
Jun	376,56	468,91	350,99
Jul	379,42	472,53	353,65
Ago *	383,15	477,34	357,07

**Cuadro 7.2.1.1 Variación porcentual del IPIM, base 1993=100, entre cada período y el inmediato anterior, por principales aperturas**

Período	Nivel general	Productos nacionales			Productos importados
		Total	Primarios	Manufacturados y Energía eléctrica	
2008 Ago	0,8	0,9	1,3	0,8	0,2
Sep	0,6	0,6	- 0,3	0,9	0,1
Oct	0,6	0,6	0,3	0,6	0,5
Nov	- 0,3	- 0,3	- 1,9	0,1	0,6
Dic	- 0,3	- 0,2	- 0,1	- 0,2	- 1,1
2009 Ene	- 0,1	--	1,2	- 0,3	- 1,7
Feb	0,1	0,3	1,2	--	- 2,1
Mar	1,1	1,2	3,7	0,4	0,7
Abr	0,5	0,6	- 0,3	0,9	- 1,2
May	0,5	0,5	- 0,6	0,9	0,2
Jun	1,1	1,2	1,5	1,1	--
Jul	1,2	1,2	1,9	1,0	1,3
Ago *	0,9	1,0	0,7	1,0	0,8

**Cuadro 7.2.1.2 Variación porcentual del IPIM, base 1993=100, entre cada mes y el mismo mes del año anterior, por principales aperturas**

Período	Nivel general	Productos nacionales			Productos importados
		Total	Primarios	Manufacturados y Energía eléctrica	
2008 Ago	12,2	11,8	2,9	15,0	16,6
Sep	11,7	11,3	1,2	14,9	16,2
Oct	11,2	11,0	0,9	14,6	15,1
Nov	9,8	9,3	- 1,4	13,2	15,6
Dic	8,8	8,4	- 0,1	11,4	13,8
2009 Ene	7,9	7,6	1,1	9,9	11,0
Feb	7,0	7,1	1,3	9,1	5,9
Mar	7,1	7,2	4,8	8,1	4,8
Abr	6,3	6,8	5,9	7,1	- 0,2
May	5,6	6,2	4,6	6,8	- 1,8
Jun	5,6	6,2	5,5	6,5	- 2,6
Jul	6,1	6,8	8,0	6,4	- 2,5
Ago *	6,2	6,8	7,4	6,7	- 1,8

7. PRECIOS MAYORISTAS

**Cuadro 7.2.2.1 Variación porcentual del IPIB, base 1993=100, entre cada periodo y el inmediato anterior, por principales aperturas**

Periodo	Nivel general	Productos nacionales			Productos importados
		Total	Primarios	Manufacturados y Energía eléctrica	
2008 Ago	0,6	0,6	0,2	0,7	0,2
Sep	0,4	0,4	-0,9	0,9	0,2
Oct	-0,1	-0,2	-2,5	0,6	0,5
Nov	-0,6	-0,7	-3,0	0,1	0,7
Dic	-0,4	-0,3	-0,6	-0,3	-1,1
2009 Ene	0,5	0,7	3,7	-0,3	-1,7
Feb	0,2	0,4	1,5	--	-2,1
Mar	1,0	1,1	3,1	0,4	0,7
Abr	0,7	0,9	1,1	0,8	-0,9
May	0,7	0,7	0,7	0,7	0,1
Jun	1,2	1,3	2,5	0,9	--
Jul	1,0	1,0	1,1	1,0	1,3
Ago *	1,0	1,0	1,0	1,0	0,8

**Cuadro 7.2.2.2 Variación porcentual del IPIB, base 1993=100, entre cada mes y el mismo mes del año anterior, por principales aperturas**

Periodo	Nivel general	Productos nacionales			Productos importados
		Total	Primarios	Manufacturados y Energía eléctrica	
2008 Ago	12,7	12,4	5,1	15,4	16,4
Sep	11,7	11,3	1,6	15,3	16,1
Oct	10,2	9,8	-2,7	14,9	15,0
Nov	8,6	8,1	-5,1	13,4	15,5
Dic	7,6	7,2	-4,2	11,6	13,7
2009 Ene	6,6	6,3	-2,9	9,9	10,9
Feb	5,2	5,2	-4,3	9,0	5,8
Mar	5,1	5,1	-1,7	7,9	4,7
Abr	5,0	5,4	1,9	6,8	--
May	4,6	5,1	1,9	6,4	-1,6
Jun	4,7	5,3	4,1	5,8	-2,4
Jul	5,3	5,9	6,9	5,6	-2,2
Ago *	5,8	6,4	7,8	5,9	-1,6

**Cuadro 7.2.3.1 Variación porcentual del IPP, base 1993=100, entre cada período y el inmediato anterior, por principales aperturas**

Período	Productos nacionales		
	Nivel general	Primarios	Manufacturados y Energía eléctrica
2008 Ago	- 0,1	- 0,3	--
Sep	0,2	- 1,1	0,7
Oct	- 0,5	- 3,3	0,4
Nov	- 0,9	- 2,9	- 0,2
Dic	- 0,5	- 0,7	- 0,4
2009 Ene	0,8	4,6	- 0,4
Feb	0,4	1,6	--
Mar	1,0	2,7	0,4
Abr	1,2	1,6	1,1
May	1,1	1,3	1,0
Jun	1,4	2,7	1,0
Jul	0,8	0,8	0,8
Ago *	1,0	1,0	1,0

**Cuadro 7.2.3.2 Variación porcentual del IPP, base 1993=100, entre cada mes y el mismo mes del año anterior, por principales aperturas**

Período	Productos nacionales		
	Nivel general	Primarios	Manufacturados y Energía eléctrica
2008 Ago	12,6	5,1	15,5
Sep	11,0	1,3	14,8
Oct	8,8	- 4,1	14,1
Nov	6,9	- 6,3	12,1
Dic	5,7	- 5,5	10,0
2009 Ene	4,9	- 4,1	8,4
Feb	3,7	- 5,6	7,5
Mar	3,5	- 3,3	6,2
Abr	3,9	1,1	5,0
May	4,1	1,7	5,0
Jun	4,4	4,1	4,5
Jul	5,0	6,9	4,3
Ago *	6,1	8,3	5,3

## 7. PRECIOS MAYORISTAS

Cuadro 7.3.1 IPIM, base 1993=100, desagregado hasta cuatro dígitos

Concepto	Promedio					2008		
	2001	2005	2006	2007	2008	Ago	Sep	Oct
<b>NIVEL GENERAL</b>	<b>103,84</b>	<b>252,56</b>	<b>278,82</b>	<b>306,74</b>	<b>346,14</b>	<b>353,09</b>	<b>355,06</b>	<b>357,02</b>
<b>N NACIONAL</b>	<b>104,82</b>	<b>252,43</b>	<b>279,16</b>	<b>307,16</b>	<b>345,75</b>	<b>352,46</b>	<b>354,55</b>	<b>356,51</b>
<b>1 Primarios</b>	<b>101,97</b>	<b>305,79</b>	<b>356,26</b>	<b>386,30</b>	<b>404,92</b>	<b>409,40</b>	<b>408,14</b>	<b>409,38</b>
A Productos agropecuarios	81,84	207,20	222,04	264,49	283,82	295,75	293,78	291,00
011 Agrícolas	73,39	168,95	198,66	240,13	206,12	204,74	202,94	196,35
0111 Cereales y oleaginosas	79,24	195,73	229,46	261,20	236,63	234,98	233,17	226,96
0112 Hortalizas y legumbres	54,10	98,02	111,62	191,29	112,62	109,30	112,92	102,26
0113 Frutas	76,99	139,12	179,06	197,98	206,20	212,20	195,94	197,22
012 Ganaderos	88,34	236,56	239,98	283,20	343,46	365,62	363,53	363,66
0121 Ganado vacuno y leche	88,58	262,30	265,27	319,11	385,86	411,80	409,96	410,43
0122 Ganado porcino y productos de granja	87,74	172,22	176,79	193,46	237,49	250,20	247,48	246,76
B Productos pesqueros	140,12	232,80	265,03	329,42	385,95	381,10	382,24	376,43
C Productos minerales	150,06	575,70	722,64	715,37	727,12	713,16	713,44	726,24
11 Petróleo crudo y gas natural	156,58	619,41	782,46	769,36	776,63	759,90	760,36	774,19
14 Productos minerales no metalíferos	99,79	238,77	261,45	299,19	345,37	352,79	351,70	356,56
<b>2 Manufacturados y Energía eléctrica</b>	<b>105,58</b>	<b>238,35</b>	<b>258,80</b>	<b>286,27</b>	<b>330,12</b>	<b>337,43</b>	<b>340,40</b>	<b>342,55</b>
D Productos manufacturados	106,61	241,66	262,54	290,06	334,60	341,90	344,87	347,22
15 Alimentos y bebidas	103,46	214,44	231,36	259,91	298,71	303,72	305,75	306,83
151 Productos de carnes, pescados, frutas, legumbres, hortalizas y aceites	89,23	204,00	223,13	250,89	288,98	290,48	289,78	289,54
1511 Productos cárnicos	89,15	200,43	221,84	244,77	275,74	276,31	277,11	279,00
1512 Conservas de pescados	95,07	206,93	229,63	255,23	303,00	316,26	316,26	316,26
1513 Conservas de frutas, hortalizas y legumbres	88,85	199,11	212,24	238,29	280,08	288,77	289,66	288,77
1514 Aceites y grasas vegetales	88,46	258,30	268,73	357,38	459,44	443,10	420,17	397,86
152 Productos lácteos	123,21	250,09	261,00	301,49	350,19	360,62	369,20	372,41
153 Productos de molinería, almidones y alimentos balanceados	97,59	200,83	220,39	260,66	314,67	325,46	325,47	320,96
1531 Harinas	95,49	200,10	217,69	253,31	305,36	316,90	317,29	311,37
1532 Productos derivados del almidón	106,83	191,91	201,16	228,50	284,64	289,41	293,90	294,21
1533 Alimentos balanceados	101,20	207,31	238,37	300,98	361,11	371,78	368,51	367,01
154 Otros productos alimenticios	111,39	226,62	242,08	258,99	298,18	301,88	304,91	307,49
1541 Productos de panadería	118,72	227,31	246,10	257,81	292,45	293,83	295,38	298,15
1542 Azúcar	75,70	176,97	186,43	201,69	239,83	248,00	253,42	250,33
1543 Productos de chocolate y golosinas	101,61	257,05	270,46	302,31	366,05	376,82	377,93	379,88
1544 Productos farináceos	105,98	162,04	173,13	194,73	245,54	252,89	255,94	261,16
1549 Otros productos alimenticios n.c.e.p.	117,30	243,67	257,99	274,18	304,02	305,11	310,90	314,44
155 Alcohol etílico y bebidas	102,71	198,48	216,77	246,53	272,95	277,77	278,95	281,22
1551 Alcohol etílico y bebidas alcohólicas destiladas	107,56	220,13	230,50	262,44	314,44	326,28	326,61	337,61
1552 Vinos y sidra	101,66	172,22	179,41	188,58	213,79	219,38	221,83	224,99
1553 Cervezas	128,71	362,60	395,89	433,92	467,27	473,54	475,55	475,55
1554 Bebidas no alcohólicas	96,39	173,13	196,33	237,68	259,74	262,74	262,97	264,02
16 Tabaco	97,30	208,74	208,74	218,04	233,95	239,42	239,42	242,40
17 Productos textiles	88,61	211,75	227,19	247,27	287,80	290,17	290,73	293,73
171 Materias primas textiles	84,53	209,30	223,10	241,16	281,18	282,11	282,69	284,57
172 Otros productos textiles	109,65	264,65	297,58	310,80	340,95	346,22	346,22	355,61
173 Tejidos y artículos de punto	92,59	202,29	216,68	243,81	288,68	293,80	294,49	298,40
18 Prendas de materiales textiles	88,44	147,45	161,83	176,37	203,28	205,10	209,05	211,51
19 Cuero, artículos de marroquinería y calzado	103,12	169,77	177,11	186,77	201,53	203,96	207,34	208,26
191 Cueros, valijas y artículos de marroquinería	116,62	238,89	248,70	262,05	282,10	284,00	289,34	289,92
1911 Cueros curtidos	120,04	254,47	264,11	276,12	293,76	295,46	301,18	301,40
1912 Valijas y artículos de marroquinería	102,86	176,22	186,73	205,46	235,22	237,89	241,71	243,73

## 7. PRECIOS MAYORISTAS

Cuadro 7.3.1

2008		2009								Concepto
Nov	Dic	Ene	Feb	Mar	Abr	May	Jun	Jul	Ago*	
<b>356,03</b>	<b>355,10</b>	<b>354,81</b>	<b>355,31</b>	<b>359,38</b>	<b>361,08</b>	<b>362,80</b>	<b>366,90</b>	<b>371,47</b>	<b>374,97</b>	<b>NIVEL GENERAL</b>
<b>355,27</b>	<b>354,58</b>	<b>354,75</b>	<b>355,88</b>	<b>360,07</b>	<b>362,22</b>	<b>364,03</b>	<b>368,46</b>	<b>373,04</b>	<b>376,59</b>	<b>N NACIONAL</b>
<b>401,50</b>	<b>401,27</b>	<b>406,13</b>	<b>411,10</b>	<b>426,14</b>	<b>424,79</b>	<b>422,04</b>	<b>428,43</b>	<b>436,54</b>	<b>439,74</b>	<b>1</b>
276,21	268,82	273,30	274,64	288,38	282,67	274,89	280,52	288,78	294,04	A
197,59	196,11	208,68	211,32	216,46	217,98	219,39	226,45	227,24	230,11	011
227,24	224,59	231,47	233,81	234,38	230,41	232,63	234,40	233,14	234,77	0111
107,32	109,87	137,02	135,43	147,19	157,69	150,48	176,90	182,43	193,21	0112
196,12	193,44	213,58	230,13	255,02	277,61	295,41	294,05	298,99	290,82	0113
336,58	324,64	322,90	323,26	343,60	332,33	317,51	322,03	336,03	343,12	012
373,44	358,00	356,83	357,48	385,15	369,67	348,99	355,92	373,92	381,72	0121
244,43	241,26	238,10	237,71	239,74	239,00	238,82	237,30	241,32	246,63	0122
330,77	362,66	308,13	316,54	369,62	330,68	326,85	331,51	343,79	345,63	B
741,58	755,99	769,72	783,82	797,24	812,41	823,04	831,70	838,85	836,79	C
791,49	807,73	822,48	838,20	853,30	870,14	881,99	890,76	898,52	895,78	11
356,84	357,07	363,02	364,58	365,07	367,41	368,63	376,37	378,87	381,98	14
<b>343,06</b>	<b>342,25</b>	<b>341,19</b>	<b>341,30</b>	<b>342,63</b>	<b>345,70</b>	<b>348,71</b>	<b>352,62</b>	<b>356,27</b>	<b>359,92</b>	<b>2</b>
347,74	346,90	345,77	345,88	347,21	350,39	353,47	357,37	361,01	364,75	D
307,05	306,22	304,56	304,26	305,71	308,13	310,05	311,05	313,61	316,29	15
289,06	285,74	283,23	282,91	283,67	286,47	288,63	290,18	288,55	292,21	151
279,21	277,28	274,18	272,72	273,59	274,30	272,31	273,45	272,70	276,74	1511
316,26	316,26	316,26	316,26	316,26	316,26	318,54	318,54	325,92	325,92	1512
296,26	290,82	289,56	291,58	292,29	291,82	298,03	298,95	299,57	302,73	1513
364,30	350,37	349,44	354,36	354,41	392,45	428,57	437,49	414,45	417,12	1514
373,84	375,19	372,43	372,24	373,47	374,79	375,00	376,92	378,03	380,21	152
314,30	310,04	302,92	294,43	297,71	288,23	289,79	291,61	303,36	302,55	153
304,28	303,35	293,28	293,33	296,67	282,01	283,30	285,84	295,55	294,22	1531
294,21	294,21	295,22	296,57	298,26	298,62	298,62	298,62	298,62	300,90	1532
359,05	340,99	340,99	297,45	301,22	306,18	309,39	309,39	333,55	333,26	1533
309,69	310,00	310,11	310,61	313,31	316,16	317,40	317,49	322,63	327,07	154
302,27	302,27	302,27	302,90	306,07	310,21	311,56	311,56	314,01	319,39	1541
251,41	256,76	257,37	257,37	258,78	258,83	258,83	260,04	268,11	270,18	1542
381,88	381,88	381,88	381,88	382,67	384,08	384,26	384,26	396,26	398,79	1543
267,24	264,61	264,61	264,61	266,61	270,28	268,67	268,85	277,33	286,56	1544
312,73	313,11	313,34	314,20	317,82	319,94	322,83	322,78	326,60	329,80	1549
282,52	283,68	284,22	286,72	286,94	294,49	298,02	298,44	299,94	301,41	155
338,13	338,25	338,17	338,37	340,31	340,31	354,03	355,93	356,30	358,29	1551
224,30	224,73	224,70	225,32	226,49	229,18	235,53	236,63	240,83	240,83	1552
475,55	478,82	478,91	478,82	478,82	485,56	487,50	487,50	487,50	490,01	1553
267,08	268,36	269,48	274,19	273,60	285,65	286,29	286,14	286,33	288,48	1554
247,03	247,03	247,03	257,16	257,16	271,45	271,45	271,45	271,45	282,42	16
293,25	291,90	291,55	291,67	290,65	291,70	292,89	295,80	303,48	306,85	17
282,12	280,40	279,88	279,71	277,88	278,91	280,33	284,76	292,70	295,50	171
355,61	355,61	355,61	355,61	355,61	355,61	355,61	352,75	374,85	376,73	172
302,67	301,85	301,83	302,69	303,39	304,78	305,78	306,57	309,38	314,63	173
212,17	213,61	214,66	216,36	218,40	220,16	220,52	221,07	223,07	224,60	18
209,42	210,59	210,59	209,06	211,61	213,40	213,76	213,57	213,64	215,78	19
290,39	290,80	290,80	285,67	293,97	296,15	296,35	296,70	296,97	297,68	191
301,97	302,48	302,48	296,08	305,74	306,34	306,58	306,82	306,82	307,05	1911
243,81	243,81	243,81	243,81	246,64	255,20	255,20	256,03	257,35	260,00	1912

(sigue)

## 7. PRECIOS MAYORISTAS

**Cuadro 7.3.1** (continuación)

Concepto	Promedio					2008		
	2001	2005	2006	2007	2008	Ago	Sep	Oct
192 Calzado	97,36	140,28	146,57	154,65	167,15	169,82	172,37	173,42
20 Madera y productos de madera excepto muebles	95,79	233,76	267,55	314,88	387,83	400,56	405,53	408,34
201 Maderas aserradas	102,17	253,57	293,09	343,08	419,52	432,98	440,28	443,27
202 Productos de madera	89,63	214,59	242,85	287,61	357,18	369,19	371,93	374,55
2021 Tableros y paneles de madera	85,69	215,41	238,08	279,79	336,00	341,98	342,35	349,13
2022 Carpintería de madera	92,09	214,08	245,83	292,52	370,46	386,26	390,47	390,49
21 Papel y productos de papel	103,70	244,18	256,96	296,18	364,01	371,59	374,99	378,29
2101 Papeles	104,04	254,40	268,76	302,15	348,66	348,03	352,37	355,49
2102 Envases de papel y cartón	101,61	220,54	227,30	254,47	298,33	298,75	299,78	305,65
2109 Otros artículos de papel y cartón	106,20	267,27	286,77	346,83	464,15	488,04	493,81	493,84
22 Impresiones y reproducción de grabaciones	122,57	200,53	224,11	242,53	266,47	272,98	271,10	272,31
221 Diarios y revistas	130,02	198,71	218,56	246,89	278,70	287,01	281,93	285,20
222 Artículos de librería	118,19	201,59	227,37	239,98	259,29	264,74	264,74	264,74
23 Productos refinados del petróleo	158,56	370,80	382,87	399,64	426,95	436,04	439,21	443,15
24 Sustancias y productos químicos	114,41	273,30	293,66	315,80	373,60	385,13	390,70	395,83
241 Sustancias químicas básicas	110,61	377,61	425,06	466,75	587,72	620,90	627,45	638,79
2411 Sustancias químicas básicas	115,14	411,34	476,66	517,49	657,01	703,03	702,50	720,41
2412 Abonos y fertilizantes	103,95	321,48	338,07	403,58	518,30	557,14	564,48	560,88
2413 Sustancias plásticas y elastómeros	106,57	347,92	379,73	420,66	523,62	543,65	557,17	563,00
242 Otros productos químicos	116,15	247,11	260,12	276,98	319,46	325,87	331,05	334,47
2421 Insecticidas y plaguicidas	98,16	199,64	210,38	222,57	248,31	248,66	248,74	257,71
2422 Pinturas, barnices, enduidos y tintas de imprenta	104,28	277,46	307,15	338,63	410,57	414,49	430,82	433,64
2423 Productos farmacéuticos y veterinarios	124,60	238,50	250,25	260,33	286,93	290,40	293,04	294,92
2424 Jabones y detergentes	111,41	253,51	257,04	272,80	324,20	336,24	342,07	345,54
2429 Otros productos químicos	112,16	264,35	298,32	341,64	414,82	424,97	431,08	440,24
243 Fibras manufacturadas	83,51	275,81	317,76	355,09	393,05	392,80	404,07	415,12
25 Productos de caucho y plástico	106,87	255,95	273,30	307,25	368,46	379,98	382,45	384,83
251 Productos de caucho	98,87	249,51	269,62	300,38	378,47	400,77	403,78	405,53
2511 Cubiertas de caucho	87,77	250,29	264,46	284,29	366,88	390,86	395,45	396,59
2519 Otros productos de caucho	112,68	248,53	276,04	320,39	392,88	413,10	414,14	416,64
252 Productos de plástico	109,00	257,67	274,28	309,08	365,79	374,45	376,77	379,33
26 Productos de minerales no metálicos	97,26	213,06	229,09	260,37	307,13	310,93	318,05	320,68
261 Vidrio y productos de vidrio	91,75	191,90	193,75	201,72	228,36	234,80	235,00	237,07
269 Otros productos de minerales no metálicos	98,94	219,49	239,84	278,22	331,09	334,09	343,32	346,12
2691 Productos de cerámica no refractaria para uso no estructural	74,59	124,14	135,15	152,62	192,06	195,95	203,81	203,81
2692 Productos de cerámica refractaria	104,86	181,33	213,18	251,07	326,95	330,00	349,17	362,13
2693 Productos de arcilla y cerámica no refractaria para uso estructural	86,18	172,07	201,93	226,52	250,32	252,76	253,98	253,36
2694 Cemento y cal	109,76	282,01	291,43	342,86	406,75	406,11	422,87	422,61
2695 Artículos de hormigón, de cemento y de yeso	100,87	195,41	223,31	265,27	332,28	340,41	344,49	357,34
2699 Otros artículos de minerales no metalíferos n.c.e.p.	102,38	239,61	268,46	296,83	347,88	353,86	363,86	362,10
27 Productos metálicos básicos	97,57	340,02	358,34	409,27	497,18	517,75	525,19	529,82
271 Productos de minerales ferrosos en formas básicas	97,14	391,71	391,32	420,35	525,12	548,55	562,08	570,12
272 Productos de minerales no ferrosos en formas básicas	125,61	296,76	373,43	429,29	460,09	471,10	473,37	478,92
273 Productos de fundición	94,65	276,90	312,73	392,09	464,77	482,75	482,75	482,75
28 Productos metálicos excepto máquinas y equipos	109,91	310,47	353,96	402,67	483,89	497,52	503,19	506,76
281 Productos metálicos estructurales, recipientes y generadores de vapor	124,48	313,87	379,07	435,62	507,80	525,93	527,04	531,52

## 7. PRECIOS MAYORISTAS

Cuadro 7.3.1

2008		2009								Concepto
Nov	Dic	Ene	Feb	Mar	Abr	May	Jun	Jul	Ago*	
174,87	176,38	176,38	176,38	176,48	178,09	178,53	178,10	178,10	180,83	192
411,85	410,98	412,93	413,13	413,36	414,16	410,64	415,34	415,30	415,10	20
445,01	441,24	444,48	444,86	444,53	445,14	441,83	450,76	450,35	449,25	201
379,77	381,70	382,41	382,43	383,22	384,18	380,48	381,09	381,39	382,07	202
350,14	350,50	352,33	350,21	349,40	351,29	352,07	355,90	356,67	353,26	2021
398,35	401,26	401,26	402,64	404,41	404,81	398,29	396,88	396,89	400,13	2022
384,46	388,12	392,88	393,62	396,24	397,77	399,86	403,40	407,34	412,01	21
357,46	359,64	359,19	356,83	357,18	356,61	357,26	360,13	360,92	365,17	2101
309,54	311,74	315,52	313,14	316,87	317,17	316,82	319,00	320,63	320,00	2102
506,50	513,32	523,68	531,12	534,12	539,04	545,56	551,45	561,08	573,14	2109
272,85	274,48	278,22	280,15	280,98	282,65	283,28	284,17	286,41	292,16	22
286,66	291,07	301,17	306,39	308,62	313,14	314,84	317,26	323,30	329,82	221
264,74	264,74	264,74	264,74	264,74	264,74	264,74	264,74	264,74	270,05	222
447,05	451,60	454,69	461,13	467,07	484,08	503,45	527,22	544,00	544,91	23
395,01	388,51	380,26	374,92	377,77	379,29	381,73	385,94	390,46	398,03	24
620,08	582,39	536,27	512,69	512,83	505,38	510,31	527,27	538,66	542,59	241
675,55	612,86	554,65	546,06	552,12	555,59	557,02	590,06	604,47	601,03	2411
556,38	582,77	577,38	552,70	553,29	505,38	499,86	501,24	518,88	517,72	2412
569,31	552,08	515,17	476,78	471,00	455,48	464,60	466,65	474,61	486,20	2413
338,02	339,49	340,43	339,67	343,07	346,82	348,50	349,45	351,35	359,75	242
262,05	265,54	261,50	263,63	278,42	283,29	282,92	287,00	286,42	293,65	2421
446,31	452,54	463,66	465,28	468,33	484,73	489,46	495,35	496,27	511,72	2422
297,77	300,22	302,38	303,30	306,50	311,28	313,51	313,71	313,70	323,62	2423
346,06	343,54	339,73	332,37	334,87	332,64	332,14	331,41	337,94	341,30	2424
446,29	449,03	450,09	458,51	459,37	461,57	465,42	468,19	467,24	476,70	2429
418,50	406,30	409,48	403,68	411,13	413,64	421,44	427,72	467,58	478,30	243
386,27	384,26	377,53	371,03	371,16	371,24	371,58	372,26	372,84	377,36	25
410,73	413,08	413,52	413,51	417,58	418,50	419,17	418,51	421,95	424,29	251
396,59	396,59	397,29	397,29	396,13	396,13	396,13	394,84	398,41	399,23	2511
428,30	433,59	433,70	433,69	444,27	446,32	447,83	447,95	451,22	455,46	2519
379,76	376,59	367,95	359,73	358,81	358,67	358,92	359,96	359,78	364,88	252
321,36	322,00	328,03	328,73	328,94	330,80	332,30	333,92	335,66	343,42	26
237,12	237,17	237,18	237,23	237,16	236,60	236,60	237,18	240,39	247,55	261
346,99	347,80	355,67	356,56	356,85	359,45	361,42	363,34	364,63	372,58	269
203,81	207,16	211,90	215,25	215,25	223,20	232,23	242,17	242,17	242,17	2691
360,56	360,56	360,56	360,56	366,43	354,37	354,37	363,38	388,20	378,76	2692
254,35	255,48	258,66	258,51	258,39	258,75	258,81	260,19	258,86	261,65	2693
424,09	424,43	440,16	441,38	441,38	447,51	450,47	450,47	450,47	459,21	2694
357,49	357,49	361,84	361,72	361,61	360,55	360,75	360,78	361,49	376,11	2695
363,49	365,42	365,71	368,60	371,14	372,79	373,84	381,21	391,79	404,90	2699
528,38	517,80	515,79	522,16	519,21	516,65	517,38	517,38	517,89	518,54	27
568,62	564,41	563,70	564,55	559,55	554,76	555,38	554,44	554,48	554,13	271
466,63	454,02	422,12	387,61	382,88	383,39	391,30	401,26	410,86	427,34	272
482,75	463,98	463,98	482,75	482,75	482,75	482,75	482,75	482,75	482,75	273
510,99	510,08	509,13	506,14	507,29	507,09	510,58	510,84	508,70	512,58	28
532,20	531,56	532,37	531,87	540,61	540,97	543,16	544,11	543,41	553,64	281

(sigue)

## 7. PRECIOS MAYORISTAS

**Cuadro 7.3.1** (continuación)

Concepto	Promedio					2008		
	2001	2005	2006	2007	2008	Ago	Sep	Oct
2811 Productos metálicos para uso estructural	124,67	312,02	378,07	435,01	505,32	523,46	524,28	528,29
2813 Generadores de vapor	117,22	384,14	417,12	458,76	602,01	619,41	631,66	654,37
289 Otros productos metálicos excepto máquinas, equipos y muebles	104,95	309,31	345,42	391,45	475,75	487,85	495,07	498,33
2893 Herramientas de mano y artículos de ferretería	113,61	235,26	263,78	301,93	368,01	381,99	391,24	394,43
2899 Otros productos metálicos n.c.e.p.	103,75	319,56	356,71	403,84	490,65	502,50	509,43	512,70
29 Máquinas y equipos	100,70	221,14	250,06	281,37	330,04	339,01	341,28	344,34
291 Máquinas de uso general	99,93	184,31	208,45	232,68	269,57	277,15	279,11	281,32
2911 Motores a explosión excepto para automotores	100,13	224,97	251,90	280,91	312,45	319,21	319,21	319,21
2912 Bombas y compresores	102,54	211,74	246,02	270,39	307,39	315,45	318,15	318,15
2913 Rodamientos	88,89	204,42	220,89	234,24	258,56	253,61	256,09	273,06
2915 Equipos de elevación y manipulación	105,41	171,44	182,50	223,22	291,57	303,05	309,58	314,76
2919 Otra maquinaria de uso general	97,76	155,82	176,41	196,00	227,62	235,24	236,11	238,39
292 Máquinas de uso especial	107,83	259,96	286,39	314,43	370,75	379,21	383,26	388,28
2921 Máquinas agrícolas	117,20	336,74	365,33	395,15	465,74	475,07	480,82	488,67
2922 Máquinas herramientas	101,70	139,43	152,15	163,70	189,63	193,76	194,23	195,95
2924 Máquinas para la industria extractiva y obras de construcción	97,73	226,62	245,52	266,01	307,74	313,82	322,45	327,57
2925 Máquinas para la elaboración o procesamiento de alimentos y bebidas	96,24	164,56	190,21	218,83	251,52	259,54	262,07	263,24
2926 Máquinas para lavaderos industriales	94,72	265,91	314,44	370,20	452,17	473,69	473,47	478,75
2927 Armas y municiones	97,97	271,90	314,55	359,98	487,01	490,07	490,07	490,07
293 Otros aparatos de uso doméstico	95,39	223,27	258,85	299,69	353,10	363,82	364,86	367,10
31 Máquinas y aparatos eléctricos	85,93	271,57	380,89	429,18	476,25	485,06	485,59	489,00
311 Motores, generadores y transformadores eléctricos	96,81	249,24	307,56	349,76	395,85	407,31	415,18	417,08
312 Aparatos de distribución y control eléctrico	91,28	172,38	184,75	195,12	208,76	205,58	210,67	212,08
313 Conductores eléctricos	89,95	413,84	673,63	742,05	782,76	806,01	798,98	804,57
314 Acumuladores eléctricos	88,92	280,28	330,91	470,07	642,01	654,54	654,54	654,54
315 Equipos de iluminación	78,83	191,24	213,13	218,88	248,05	251,67	252,30	251,69
319 Otros equipos eléctricos	71,77	160,50	201,50	225,95	254,02	245,53	249,87	255,87
32 Equipos y aparatos de radio y televisión	53,61	106,28	105,35	100,99	101,65	101,83	101,83	101,50
33 Equipos para medicina e instrumentos de medición	87,54	156,79	165,16	179,54	207,99	215,18	217,95	219,35
3311 Equipos para medicina	99,04	184,42	197,63	215,26	249,05	264,14	264,69	265,37
3312 Instrumentos de medición de servicios domiciliarios	74,23	124,80	127,57	138,21	160,46	158,52	163,86	166,08
34 Vehículos automotores, carrocerías y repuestos	95,81	222,17	253,15	286,40	333,39	337,69	340,19	340,06
341 Vehículos automotores	94,15	216,70	247,36	277,13	319,01	323,12	324,16	326,21
342 Carrocerías y remolques	94,55	218,26	238,08	268,34	330,91	334,89	350,12	332,48
343 Repuestos para automotores	100,21	236,54	270,99	313,48	369,37	374,22	377,25	375,93
35 Otros medios de transporte	100,63	174,64	189,01	200,44	207,67	211,79	212,00	210,10
3591 Motocicletas	100,62	175,99	190,67	200,99	206,77	210,67	210,67	208,68
3599 Otros medios de transporte	100,98	147,72	156,16	189,57	225,42	234,09	238,41	238,41
36 Muebles y otros productos industriales	104,88	213,10	233,55	270,49	332,80	344,60	349,98	349,88
361 Muebles y colchones	104,60	218,34	241,06	281,35	349,28	362,43	369,00	368,87
369 Otros productos manufacturados	105,80	195,95	208,98	234,91	278,85	286,21	287,68	287,68
E Energía eléctrica	65,60	110,74	114,64	139,91	157,67	165,24	167,97	162,67

## 7. PRECIOS MAYORISTAS

Cuadro 7.3.1

2008		2009								Concepto
Nov	Dic	Ene	Feb	Mar	Abr	May	Jun	Jul	Ago*	
528,76	528,23	528,31	527,66	536,63	537,00	539,25	539,99	539,48	549,58	2811
662,74	657,91	686,41	691,59	691,59	691,59	691,59	700,38	692,63	707,79	2813
503,77	502,77	501,22	497,38	495,95	495,56	499,49	499,51	496,88	498,60	289
405,76	406,51	406,74	404,54	404,57	413,35	413,80	414,35	416,94	431,75	2893
517,33	516,09	514,29	510,22	508,59	506,93	511,34	511,29	507,94	507,85	2899
346,83	347,55	349,22	349,25	350,58	352,03	354,91	357,55	360,62	362,52	29
283,54	284,09	285,05	285,46	286,71	288,27	288,71	289,75	293,45	291,72	291
319,21	319,21	319,21	319,21	320,77	320,77	320,77	324,39	324,39	324,39	2911
318,56	319,04	320,17	320,97	320,97	322,56	322,56	322,56	323,12	319,66	2912
282,93	284,57	294,58	298,34	305,84	312,69	317,99	319,78	289,47	290,87	2913
321,83	309,32	309,32	309,32	316,17	319,58	319,58	319,58	334,14	334,14	2915
240,57	244,49	245,07	245,16	245,21	246,28	246,81	247,99	255,07	253,27	2919
393,71	395,81	399,04	400,48	403,34	404,77	406,87	409,85	414,18	419,03	292
496,24	499,77	504,04	507,30	511,38	510,35	516,82	518,55	523,54	526,22	2921
199,53	199,53	203,76	201,13	201,13	213,23	206,72	214,89	218,82	229,79	2922
335,15	337,15	338,05	341,00	344,20	351,12	352,23	352,55	357,57	358,50	2924
264,18	265,43	266,38	266,38	269,18	269,18	267,59	271,19	274,43	281,57	2925
482,04	482,25	482,25	482,25	482,25	482,43	481,63	481,63	487,84	487,84	2926
501,10	496,89	503,86	502,71	501,10	498,89	498,89	503,60	502,48	512,92	2927
367,35	367,06	368,07	366,54	366,64	367,99	373,87	377,75	379,16	382,00	293
456,84	450,47	438,74	435,19	434,61	432,34	435,85	440,22	448,65	459,59	31
423,36	424,25	424,18	425,90	425,20	421,92	424,61	426,39	427,62	438,14	311
213,32	214,51	214,51	214,51	214,51	217,34	217,83	218,31	218,75	220,41	312
694,04	682,24	643,74	637,01	638,10	657,51	661,03	673,79	689,76	711,91	313
654,54	609,42	609,42	588,51	588,51	531,58	542,78	542,78	562,27	574,36	314
255,33	255,08	253,95	255,64	270,26	246,24	253,42	253,17	254,16	261,41	315
262,23	268,29	271,35	271,35	259,01	259,01	259,01	259,01	264,81	264,81	319
102,13	102,13	102,13	102,13	102,13	104,19	104,19	104,19	106,09	107,33	32
219,89	224,11	224,45	226,92	228,06	230,07	230,45	232,42	232,19	234,50	33
265,57	266,90	267,55	267,97	269,63	270,49	270,80	273,40	273,39	276,66	3311
167,01	174,58	174,58	179,41	179,95	183,30	183,76	184,99	184,49	185,70	3312
341,84	342,60	342,32	342,48	341,24	342,27	342,84	346,62	346,55	349,00	34
324,74	325,88	324,81	325,06	323,80	324,92	326,41	330,13	330,65	333,17	341
351,16	351,16	351,16	351,16	351,16	351,16	351,16	351,16	351,16	351,16	342
381,70	381,70	383,29	383,29	381,80	382,81	381,26	386,12	384,57	387,43	343
210,13	210,25	210,26	211,19	212,32	213,56	213,56	213,56	214,64	214,81	35
208,68	208,81	208,81	209,79	210,99	212,08	212,08	212,08	213,23	213,23	3591
239,00	239,00	239,00	239,16	238,77	242,97	242,97	242,97	242,60	246,18	3599
351,67	352,21	354,99	350,83	353,95	356,28	356,46	361,73	363,26	367,35	36
371,22	371,66	375,30	369,87	373,94	376,40	376,63	381,77	383,77	388,18	361
287,68	288,49	288,49	288,49	288,49	290,41	290,41	296,10	296,10	299,12	369
162,67	162,96	164,71	164,88	165,95	165,00	165,22	169,61	173,55	173,55	E

(sigue)

## 7. PRECIOS MAYORISTAS

**Cuadro 7.3.1** (conclusión)

Concepto	Promedio					2008		
	2001	2005	2006	2007	2008	Ago	Sep	Oct
<b>IIMPORTADO</b>	<b>91,30</b>	<b>254,18</b>	<b>274,51</b>	<b>301,33</b>	<b>351,23</b>	<b>361,09</b>	<b>361,59</b>	<b>363,45</b>
A Productos agropecuarios y de la silvicultura	105,01	286,59	384,30	434,73	493,36	498,03	500,95	459,29
01 Agropecuarios	105,54	284,09	384,55	436,46	494,64	498,86	500,93	456,16
0111 Cauchos naturales	90,13	335,22	514,84	541,63	655,86	722,70	725,25	614,55
0113 Frutas y cafés	115,05	252,54	304,12	371,54	395,12	360,69	362,46	358,38
02 Productos de la silvicultura	99,88	310,85	381,92	417,90	480,94	489,92	501,07	489,66
C Productos minerales	105,61	423,59	440,36	584,83	911,46	1.024,13	1.009,25	996,19
D Productos manufacturados	90,71	252,41	269,67	295,21	343,97	353,74	354,19	357,82
15 Alimentos y bebidas	108,38	351,39	349,10	404,35	539,04	567,25	566,67	584,68
154 Productos alimenticios	123,97	440,29	427,56	514,25	704,14	743,87	742,43	760,10
155 Bebidas	83,94	211,95	226,06	231,98	280,09	290,25	291,01	309,54
20 Madera y productos de madera excepto muebles	130,53	395,13	442,62	500,16	556,24	568,76	569,73	574,76
21 Papel y productos de papel	100,30	267,29	283,67	303,46	363,20	367,80	377,08	391,55
22 Impresiones y reproducción de grabaciones	103,22	128,85	133,31	136,45	145,76	155,07	155,07	155,07
24 Sustancias y productos químicos	98,34	287,87	306,75	326,74	391,15	403,02	406,51	407,33
241 Sustancias químicas básicas	110,63	351,59	378,67	409,58	513,34	535,97	540,40	540,10
2411 Sustancias químicas básicas	94,92	296,25	318,46	326,43	381,57	388,45	389,58	391,70
2412 Abonos y fertilizantes	80,89	223,96	230,75	337,51	754,32	839,48	855,08	810,75
2413 Sustancias plásticas y elastómeros	151,42	500,04	542,08	607,91	754,29	798,77	808,18	811,65
242 Otros productos químicos	82,04	203,37	211,37	216,88	229,11	226,71	228,96	231,25
2421 Insecticidas y plaguicidas	92,50	235,26	243,34	245,39	265,09	263,61	271,87	274,51
2423 Productos farmacéuticos y veterinarios	80,62	213,50	221,53	224,89	230,32	226,62	228,58	231,92
2429 Otros productos químicos	80,48	183,14	191,09	199,92	217,21	215,92	216,69	217,76
26 Productos de minerales no metálicos	111,04	355,80	361,84	382,42	392,01	392,01	392,01	392,01
27 Productos metálicos básicos	96,65	414,47	505,59	662,18	838,19	902,48	886,28	882,33
271 Productos de minerales ferrosos en formas básicas	99,11	423,93	485,87	594,65	732,33	792,06	783,76	806,11
272 Productos de minerales no ferrosos en formas básicas	92,64	399,00	537,85	772,59	1.011,29	1.083,05	1.053,91	1.006,97
29 Máquinas y equipos	89,37	199,33	205,07	209,39	223,33	223,26	223,36	228,30
291 Máquinas de uso general	93,73	209,94	212,28	219,81	233,67	232,13	233,99	239,88
292 Máquinas de uso especial	87,02	193,60	201,18	203,76	217,75	218,47	217,62	222,05
2922 Máquinas herramientas	76,23	162,85	167,81	169,69	185,78	186,61	186,61	191,36
2929 Máquinas de uso especial en la industria manufacturera y sus accesorios	91,89	207,49	216,24	219,15	232,19	232,86	231,62	235,90
30 Máquinas de oficina e informática	76,67	185,28	183,86	188,57	201,81	196,72	202,68	206,22
31 Máquinas y aparatos eléctricos	97,83	279,07	280,71	287,21	288,83	280,23	283,31	291,48
32 Equipos y aparatos de radio y televisión	67,02	163,07	169,72	174,84	176,61	175,95	172,03	175,06
321 Componentes electrónicos	102,13	251,84	267,30	268,12	269,95	259,98	261,39	272,14
323 Aparatos de grabación y reproducción de sonidos	51,46	123,72	126,48	133,50	135,24	138,72	132,43	132,03

## 7. PRECIOS MAYORISTAS

Cuadro 7.3.1

2008		2009								Concepto
Nov	Dic	Ene	Feb	Mar	Abr	May	Jun	Jul	Ago *	
<b>365,71</b>	<b>361,81</b>	<b>355,60</b>	<b>348,08</b>	<b>350,62</b>	<b>346,55</b>	<b>347,18</b>	<b>347,10</b>	<b>351,54</b>	<b>354,43</b>	<b>I IMPORTADO</b>
452,02	415,38	411,16	410,47	416,10	432,69	416,48	421,91	442,97	445,06	A
448,87	410,88	405,83	406,08	411,74	429,12	411,32	417,64	441,29	442,07	01
581,99	514,40	509,21	510,35	493,43	497,07	495,24	498,03	500,60	500,66	0111
366,70	346,97	342,02	341,71	361,31	387,17	359,52	368,02	404,67	405,90	0113
482,54	459,14	462,85	453,07	458,40	467,35	466,50	463,35	459,27	474,08	02
1.016,62	1.007,97	992,83	869,87	867,56	868,49	868,49	866,20	865,79	869,29	C
360,41	357,82	351,56	344,10	346,53	341,63	342,93	342,63	346,43	349,35	D
572,74	574,97	587,56	597,57	604,72	609,87	616,64	618,58	622,63	629,62	15
740,56	744,20	764,82	781,21	792,92	801,35	810,76	813,94	820,57	832,02	154
309,54	309,54	309,54	309,54	309,54	309,54	312,17	312,17	312,17	312,17	155
580,35	590,55	592,17	611,35	618,77	656,58	659,51	661,25	663,96	666,35	20
397,86	406,04	406,62	399,51	399,51	400,33	385,11	384,94	385,71	383,25	21
155,07	155,07	155,07	155,07	155,07	155,07	155,07	155,07	155,07	155,07	22
412,24	408,22	399,14	379,50	378,71	380,73	383,35	374,35	379,80	379,29	24
541,91	530,35	516,42	480,01	472,66	469,87	473,29	457,82	467,62	467,23	241
401,26	417,37	432,81	409,66	400,49	391,93	399,20	373,48	377,19	377,14	2411
791,67	707,95	605,35	576,21	547,48	547,48	458,01	387,42	395,22	351,72	2412
800,66	742,93	682,52	615,37	616,43	625,82	639,90	658,45	682,10	689,84	2413
240,27	246,25	243,61	246,21	254,12	262,51	264,07	263,66	263,34	262,67	242
280,21	284,53	263,40	265,87	282,94	295,95	294,53	291,90	288,70	295,09	2421
239,08	245,66	244,70	248,52	254,39	257,32	259,32	256,84	255,49	253,85	2423
229,75	235,59	236,62	237,94	245,33	258,18	260,16	262,61	264,23	262,51	2429
392,01	392,01	392,01	392,01	392,01	392,01	392,01	392,01	395,33	395,33	26
874,91	830,00	777,68	747,40	752,26	669,49	673,61	695,18	711,11	733,45	27
805,08	762,49	708,56	658,10	641,87	604,06	575,94	587,19	609,27	626,25	271
989,11	940,40	890,72	893,44	932,78	776,49	833,32	871,77	877,64	908,77	272
229,60	232,75	233,77	236,75	240,56	242,52	244,12	244,42	245,57	248,69	29
245,19	250,84	248,26	250,73	257,63	254,44	255,79	255,92	258,90	262,42	291
221,18	222,99	225,94	229,20	231,35	236,09	237,82	238,21	238,38	241,28	292
190,11	190,11	191,77	196,35	196,35	202,76	204,77	200,44	199,75	205,25	2922
235,20	237,83	241,37	244,04	247,15	251,14	252,75	255,26	255,82	257,55	2929
212,92	216,85	218,04	218,94	222,88	226,12	230,00	231,63	233,52	235,57	30
300,83	309,24	311,79	315,57	327,07	330,23	333,40	336,55	339,11	342,03	31
178,28	181,02	181,33	183,23	186,55	185,68	186,71	189,22	189,59	190,88	32
281,74	290,66	291,66	297,83	308,67	305,83	309,18	317,34	318,57	322,77	321
132,43	132,43	132,44	132,44	132,44	132,44	132,44	132,44	132,44	132,44	323

## 7. PRECIOS MAYORISTAS

Cuadro 7.3.2 IPIB, base 1993=100, desagregado hasta cuatro dígitos

Concepto	Promedio					2008		
	2001	2005	2006	2007	2008	Ago	Sep	Oct
<b>NIVEL GENERAL</b>	<b>100,16</b>	<b>249,03</b>	<b>275,96</b>	<b>306,62</b>	<b>350,25</b>	<b>356,92</b>	<b>358,39</b>	<b>357,92</b>
<b>N NACIONAL</b>	<b>100,96</b>	<b>248,87</b>	<b>276,34</b>	<b>307,36</b>	<b>350,55</b>	<b>356,99</b>	<b>358,53</b>	<b>357,88</b>
<b>1 Primarios</b>	<b>101,34</b>	<b>307,03</b>	<b>357,17</b>	<b>399,05</b>	<b>437,70</b>	<b>441,24</b>	<b>437,36</b>	<b>426,53</b>
A Productos agropecuarios	82,57	214,72	230,51	289,89	338,00	348,45	342,75	322,84
011 Agrícolas	73,30	180,42	212,16	292,73	324,47	319,25	309,32	263,32
0111 Cereales y oleaginosas	77,28	209,01	245,03	331,46	403,80	396,63	383,10	320,03
0112 Hortalizas y legumbres	57,81	104,76	119,29	204,43	120,35	116,79	120,66	109,27
0113 Frutas	82,17	148,48	191,10	211,28	220,05	226,46	209,11	210,48
012 Ganaderos	89,68	241,04	244,59	287,71	348,39	370,88	368,41	368,54
0121 Ganado vacuno y leche	91,33	270,30	273,48	327,34	395,13	421,65	419,26	419,72
0122 Ganado porcino y productos de granja	85,55	167,93	172,39	188,64	231,58	243,97	241,32	240,62
B Productos pesqueros	136,56	226,91	258,31	321,06	376,17	371,44	372,55	366,89
C Productos minerales	146,26	561,31	704,60	697,53	708,99	695,39	695,67	708,14
11 Petróleo crudo y gas natural	152,61	603,92	762,92	750,17	757,27	740,97	741,42	754,89
14 Productos minerales no metalíferos	97,31	232,84	254,96	291,76	336,80	344,04	342,98	347,71
<b>2 Manufacturados y Energía eléctrica</b>	<b>100,85</b>	<b>232,85</b>	<b>254,08</b>	<b>282,11</b>	<b>326,55</b>	<b>333,80</b>	<b>336,82</b>	<b>338,97</b>
D Productos manufacturados	101,72	235,87	257,53	285,63	330,74	337,97	341,00	343,34
15 Alimentos y bebidas	102,89	213,87	230,88	259,55	298,06	302,97	304,98	306,07
151 Productos de carnes, pescados, frutas, legumbres, hortalizas y aceites	90,50	207,03	226,66	254,48	292,53	293,84	293,24	293,17
1511 Productos cárnicos	91,86	206,86	229,13	252,56	284,04	284,37	285,27	287,34
1512 Conservas de pescados	92,70	201,76	223,89	248,86	295,44	308,36	308,36	308,36
1513 Conservas de frutas, hortalizas y legumbres	86,64	194,18	206,98	232,38	273,13	281,61	282,48	281,61
1514 Aceites y grasas vegetales	86,26	251,89	262,06	348,51	448,04	432,11	409,75	387,99
152 Productos lácteos	120,15	243,90	254,53	294,03	341,52	351,69	360,05	363,19
153 Productos de molinería, almidones y alimentos balanceados	95,17	195,84	214,91	254,19	306,86	317,37	317,38	312,99
1531 Harinas	93,12	195,13	212,28	247,02	297,78	309,03	309,41	303,64
1532 Productos derivados del almidón	104,12	187,08	196,11	222,77	277,50	282,15	286,53	286,83
1533 Alimentos balanceados	98,69	202,17	232,46	293,52	352,16	362,57	359,37	357,92
154 Otros productos alimenticios	108,61	220,98	236,06	252,54	290,76	294,36	297,32	299,84
1541 Productos de panadería	115,75	221,62	239,94	251,36	285,12	286,47	287,98	290,68
1542 Azúcar	73,84	172,64	181,87	196,75	233,96	241,92	247,21	244,21
1543 Productos de chocolate y golosinas	99,10	250,69	263,77	294,83	357,00	367,50	368,59	370,48
1544 Productos farináceos	103,35	158,02	168,83	189,90	239,45	246,61	249,58	254,67
1549 Otros productos alimenticios n.c.e.p.	114,38	237,61	251,58	267,37	296,47	297,53	303,17	306,63
155 Alcohol etílico y bebidas	104,77	203,90	222,92	254,83	281,72	286,70	287,86	290,12
1551 Alcohol etílico y bebidas alcohólicas destiladas	115,21	226,13	236,87	269,22	322,38	334,43	334,81	346,05
1552 Vinos y sidra	100,99	171,22	178,38	187,51	212,57	218,17	220,53	223,68
1553 Cervezas	121,25	341,60	372,95	408,78	440,20	446,11	448,01	448,01
1554 Bebidas no alcohólicas	101,93	189,21	214,75	262,27	285,98	289,35	289,55	290,61
16 Tabaco	102,95	219,35	219,35	229,06	245,77	251,51	251,51	254,32
17 Productos textiles	86,41	206,50	221,56	241,14	280,67	282,98	283,53	286,45
171 Materias primas textiles	82,43	204,12	217,57	235,18	274,22	275,12	275,68	277,52
172 Otros productos textiles	106,94	258,09	290,20	303,09	332,50	337,64	337,64	346,79
173 Tejidos y artículos de punto	90,29	197,27	211,31	237,76	281,52	286,51	287,19	291,00
18 Prendas de materiales textiles	86,25	143,80	157,81	172,00	198,24	200,02	203,87	206,26
19 Cuero, artículos de marroquinería y calzado	100,57	165,56	172,72	182,14	196,53	198,91	202,20	203,09
191 Cueros, valijas y artículos de marroquinería	113,73	232,96	242,53	255,55	275,11	276,96	282,16	282,73
1911 Cueros curtidos	117,07	248,16	257,56	269,27	286,48	288,13	293,71	293,93
1912 Valijas y artículos de marroquinería	100,31	171,85	182,10	200,36	229,39	232,00	235,71	237,68

## 7. PRECIOS MAYORISTAS

Cuadro 7.3.2

2008		2009								Concepto
Nov	Dic	Ene	Feb	Mar	Abr	May	Jun	Jul	Ago *	
<b>355,87</b>	<b>354,45</b>	<b>356,18</b>	<b>356,79</b>	<b>360,50</b>	<b>363,17</b>	<b>365,55</b>	<b>369,99</b>	<b>373,83</b>	<b>377,57</b>	<b>NIVEL GENERAL</b>
<b>355,47</b>	<b>354,24</b>	<b>356,62</b>	<b>357,88</b>	<b>361,68</b>	<b>364,83</b>	<b>367,36</b>	<b>372,16</b>	<b>375,95</b>	<b>379,77</b>	<b>N NACIONAL</b>
<b>413,93</b>	<b>411,53</b>	<b>426,80</b>	<b>433,12</b>	<b>446,36</b>	<b>451,05</b>	<b>454,03</b>	<b>465,33</b>	<b>470,65</b>	<b>475,51</b>	<b>1</b>
301,39	291,08	310,50	313,91	325,28	328,28	328,80	341,51	345,87	353,49	A
251,01	242,99	289,92	295,85	293,54	315,92	337,49	360,40	351,32	359,42	011
300,59	288,44	344,30	351,30	340,62	366,43	397,87	422,01	406,28	415,33	0111
114,68	117,41	146,43	144,72	157,29	168,52	160,81	189,04	194,96	206,46	0112
209,31	206,45	227,94	245,60	272,15	296,25	315,26	313,81	319,09	310,36	0113
340,07	328,00	326,31	327,78	349,64	337,76	322,13	327,01	341,69	348,93	012
380,77	365,10	363,97	366,18	396,00	379,66	357,84	365,26	384,25	392,32	0121
238,34	235,25	232,17	231,79	233,77	233,04	232,87	231,39	235,31	240,49	0122
322,40	353,47	300,33	308,53	360,25	322,31	318,59	323,13	335,10	336,89	B
723,10	737,14	750,54	764,28	777,37	792,16	802,53	810,96	817,95	815,94	C
771,75	787,59	801,97	817,30	832,02	848,44	860,00	868,55	876,13	873,46	11
347,99	348,21	354,01	355,53	356,01	358,29	359,49	367,03	369,47	372,51	14
<b>339,37</b>	<b>338,47</b>	<b>337,29</b>	<b>337,16</b>	<b>338,37</b>	<b>341,08</b>	<b>343,50</b>	<b>346,51</b>	<b>349,88</b>	<b>353,41</b>	<b>2</b>
343,75	342,81	341,56	341,42	342,63	345,44	347,91	350,89	354,25	357,87	D
306,26	305,40	303,68	303,40	304,86	307,42	309,24	310,26	312,81	315,46	15
292,77	289,36	286,68	286,36	287,12	289,93	291,91	293,41	291,74	295,35	151
287,63	285,52	282,16	280,73	281,60	282,40	280,28	281,38	280,53	284,53	1511
308,36	308,36	308,36	308,36	308,36	308,36	310,58	310,58	317,78	317,78	1512
288,91	283,61	282,39	284,35	285,04	284,59	290,65	291,55	292,15	295,23	1513
355,27	341,68	340,77	345,57	345,62	382,72	417,94	426,64	404,17	406,77	1514
364,58	365,89	363,20	363,02	364,22	365,50	365,72	367,58	368,66	370,79	152
306,50	302,35	295,40	287,12	290,32	293,04	294,65	296,58	308,36	307,46	153
296,73	295,82	286,01	286,06	289,31	291,73	293,11	295,80	305,72	304,28	1531
286,83	286,83	287,82	289,14	290,79	291,13	291,13	291,13	291,13	293,36	1532
350,15	332,53	332,53	290,08	293,75	298,59	301,72	301,72	325,28	325,00	1533
301,98	302,28	302,39	302,87	305,51	308,29	309,50	309,59	314,60	318,93	154
294,70	294,70	294,70	295,31	298,40	302,44	303,75	303,75	306,14	311,38	1541
245,25	250,48	251,07	251,07	252,44	252,49	252,49	253,67	261,54	263,56	1542
372,43	372,43	372,43	372,43	373,20	374,58	374,76	374,76	386,46	388,93	1543
260,60	258,04	258,04	258,04	259,98	263,57	262,00	262,17	270,44	279,44	1544
304,96	305,33	305,55	306,39	309,92	311,99	314,81	314,76	318,48	321,61	1549
291,23	292,47	293,01	295,68	295,96	298,68	302,15	302,67	304,22	305,76	155
346,57	346,71	346,62	346,79	348,79	348,79	362,69	364,65	365,09	367,15	1551
222,98	223,39	223,36	223,99	225,16	227,84	234,18	235,28	239,47	239,47	1552
448,01	451,08	451,17	451,08	451,08	457,43	459,26	459,26	459,26	461,63	1553
293,41	294,92	296,06	301,26	300,76	302,91	303,38	303,41	303,57	305,96	1554
259,91	259,91	259,91	271,38	271,38	286,60	286,60	286,60	286,60	298,58	16
285,98	284,67	284,33	284,44	283,45	284,47	285,63	288,47	295,96	299,25	17
275,13	273,46	272,95	272,79	271,00	272,01	273,38	277,71	285,45	288,18	171
346,79	346,79	346,79	346,79	346,79	346,79	346,79	344,01	365,56	367,40	172
295,16	294,37	294,34	295,18	295,87	297,22	298,19	298,96	301,71	306,82	173
206,91	208,31	209,33	211,00	212,98	214,70	215,06	215,59	217,54	219,03	18
204,22	205,37	205,37	203,88	206,37	208,11	208,46	208,27	208,35	210,43	19
283,19	283,59	283,59	278,59	286,68	288,81	289,00	289,35	289,60	290,30	191
294,48	294,98	294,98	288,74	298,16	298,74	298,97	299,21	299,21	299,44	1911
237,76	237,76	237,76	237,76	240,52	248,87	248,87	249,68	250,96	253,55	1912

(sigue)

## 7. PRECIOS MAYORISTAS

**Cuadro 7.3.2** (continuación)

Concepto	Promedio					2008		
	2001	2005	2006	2007	2008	Ago	Sep	Oct
192 Calzado	94,95	136,81	142,93	150,82	163,01	165,61	168,09	169,12
20 Madera y productos de madera excepto muebles	93,41	227,95	260,90	307,06	378,19	390,60	395,45	398,19
201 Maderas aserradas	99,63	247,26	285,80	334,54	409,08	422,20	429,32	432,24
202 Productos de madera	87,40	209,27	236,82	280,47	348,31	360,03	362,69	365,25
2021 Tableros y paneles de madera	83,56	210,06	232,16	272,83	327,64	333,47	333,83	340,44
2022 Carpintería de madera	89,81	208,77	239,74	285,27	361,27	376,68	380,79	380,80
21 Papel y productos de papel	101,13	238,14	250,60	288,84	355,00	362,39	365,71	368,93
2101 Papeles	101,44	248,06	262,07	294,62	339,98	339,36	343,59	346,63
2102 Envases de papel y cartón	99,12	215,13	221,72	248,23	291,02	291,43	292,43	298,16
2109 Otros artículos de papel y cartón	103,55	260,63	279,64	338,21	452,61	475,91	481,54	481,57
22 Impresiones y reproducción de grabaciones	118,29	189,72	211,92	229,67	252,58	258,80	256,92	258,13
221 Diarios y revistas	122,69	179,83	197,79	223,43	252,22	259,74	255,14	258,10
222 Artículos de librería	115,25	196,57	221,71	234,00	252,83	258,15	258,15	258,15
23 Productos refinados del petróleo	129,49	381,17	399,48	421,56	455,68	466,03	470,14	475,37
24 Sustancias y productos químicos	112,14	267,66	288,11	309,98	366,71	378,03	383,49	388,52
241 Sustancias químicas básicas	107,86	368,45	415,52	456,38	574,69	607,16	613,57	624,62
2411 Sustancias químicas básicas	112,26	401,06	464,75	504,56	640,59	685,46	684,95	702,41
2412 Abonos y fertilizantes	101,37	320,67	361,01	430,97	553,48	594,95	602,80	598,95
2413 Sustancias plásticas y elastómeros	103,93	339,30	370,32	410,24	510,64	530,18	543,37	549,06
242 Otros productos químicos	114,03	242,01	255,17	271,82	313,42	319,66	324,74	328,09
2421 Insecticidas y plaguicidas	95,73	194,70	205,17	217,06	242,17	242,50	242,58	251,33
2422 Pinturas, barnices, enduidos y tintas de imprenta	101,69	270,57	299,53	330,23	400,38	404,20	420,13	422,88
2423 Productos farmacéuticos y veterinarios	121,65	231,97	244,06	254,12	280,08	283,46	286,04	287,87
2424 Jabones y detergentes	110,86	252,22	255,77	271,47	322,62	334,59	340,40	343,84
2429 Otros productos químicos	109,38	257,79	290,91	333,16	404,52	414,42	420,38	429,31
243 Fibras manufacturadas	81,44	268,99	309,89	346,30	383,32	383,07	394,07	404,85
25 Productos de caucho y plástico	105,47	252,56	269,69	303,20	363,57	374,93	377,36	379,72
251 Productos de caucho	102,17	257,69	278,49	310,31	390,94	413,96	417,07	418,87
2511 Cubiertas de caucho	95,21	271,51	286,89	308,40	397,99	424,00	428,98	430,22
2519 Otros productos de caucho	109,88	242,36	269,18	312,43	383,12	402,84	403,86	406,29
252 Productos de plástico	106,30	251,28	267,49	301,42	356,73	365,17	367,43	369,93
26 Productos de minerales no metálicos	94,85	207,77	223,41	253,91	299,51	303,22	310,16	312,73
261 Vidrio y productos de vidrio	89,48	187,13	188,95	196,71	222,69	228,98	229,17	231,19
269 Otros productos de minerales no metálicos	96,48	214,05	233,89	271,31	322,87	325,80	334,80	337,53
2691 Productos de cerámica no refractaria para uso no estructural	72,74	121,06	131,80	148,83	187,30	191,09	198,76	198,76
2692 Productos de cerámica refractaria	102,26	176,83	207,89	244,84	318,83	321,80	340,50	353,14
2693 Productos de arcilla y cerámica no refractaria para uso estructural	84,05	167,80	196,93	220,90	244,12	246,50	247,68	247,08
2694 Cemento y cal	107,04	275,01	284,20	334,36	396,66	396,04	412,38	412,13
2695 Artículos de hormigón, de cemento y de yeso	98,36	190,54	217,74	258,66	324,01	331,93	335,90	348,44
2699 Otros artículos de minerales no metalíferos n.c.e.p.	99,85	233,68	261,81	289,48	339,27	345,10	354,85	353,13
27 Productos metálicos básicos	95,15	331,59	349,45	399,13	484,86	504,92	512,17	516,69
271 Productos de minerales ferrosos en formas básicas	94,73	381,99	381,61	409,92	512,10	534,95	548,14	555,98
272 Productos de minerales no ferrosos en formas básicas	122,50	289,40	364,17	418,65	448,69	459,42	461,64	467,04
273 Productos de fundición	92,30	270,04	304,98	382,38	453,26	470,80	470,80	470,80
28 Productos metálicos excepto máquinas y equipos	107,15	303,01	345,44	392,92	472,17	485,46	491,00	494,49
281 Productos metálicos estructurales, recipientes y generadores de vapor	121,22	306,12	369,61	424,69	495,22	512,89	514,00	518,41

## 7. PRECIOS MAYORISTAS

Cuadro 7.3.2

2008		2009								Concepto
Nov	Dic	Ene	Feb	Mar	Abr	May	Jun	Jul	Ago *	
170,54	172,00	172,00	172,01	172,11	173,68	174,11	173,68	173,68	176,35	192
401,61	400,76	402,66	402,86	403,09	403,86	400,44	405,02	404,97	404,78	20
433,94	430,26	433,42	433,79	433,46	434,06	430,83	439,54	439,14	438,07	201
370,35	372,22	372,91	372,94	373,70	374,65	371,04	371,63	371,92	372,59	202
341,43	341,78	343,57	341,50	340,71	342,55	343,31	347,05	347,80	344,48	2021
388,47	391,31	391,31	392,65	394,39	394,77	388,42	387,04	387,04	390,21	2022
374,94	378,51	383,15	383,88	386,43	387,93	389,97	393,41	397,26	401,81	21
348,56	350,68	350,24	347,95	348,29	347,73	348,37	351,16	351,93	356,08	2101
301,96	304,10	307,78	305,47	309,11	309,40	309,06	311,18	312,77	312,16	2102
493,91	500,56	510,67	517,91	520,84	525,64	532,00	537,75	547,13	558,89	2109
258,67	260,30	264,05	265,98	266,81	268,48	269,11	270,00	272,24	277,71	22
259,42	263,41	272,55	277,27	279,30	283,39	284,92	287,11	292,58	298,48	221
258,15	258,15	258,15	258,15	258,15	258,15	258,15	258,15	258,15	263,33	222
479,57	484,57	487,27	494,07	499,58	517,97	534,31	551,24	568,52	569,07	23
387,70	381,33	373,22	367,99	370,78	372,27	374,69	378,84	383,27	390,71	24
606,35	569,68	524,69	501,64	501,77	494,36	499,15	515,69	526,85	530,68	241
658,66	597,52	540,77	532,41	538,32	541,71	543,10	575,31	589,36	586,01	2411
594,15	622,33	616,57	590,22	590,84	539,68	533,78	535,26	554,10	552,86	2412
555,21	538,40	502,41	464,97	459,33	444,20	453,09	455,09	462,85	474,15	2413
331,60	333,07	334,04	333,35	336,70	340,43	342,11	343,06	344,88	353,16	242
255,57	258,97	255,02	257,10	271,52	276,28	275,91	279,89	279,33	286,38	2421
435,23	441,31	452,16	453,73	456,71	472,70	477,31	483,06	483,95	499,02	2422
290,65	293,03	295,16	296,04	299,17	303,86	306,03	306,24	306,23	315,90	2423
344,36	341,86	338,07	330,75	333,24	331,01	330,52	329,80	336,29	339,64	2424
435,22	437,88	438,92	447,13	447,97	450,12	453,87	456,57	455,64	464,87	2429
408,14	396,24	399,35	393,69	400,96	403,40	411,01	417,13	456,00	466,46	243
381,13	379,15	372,50	366,08	366,21	366,29	366,63	367,30	367,87	372,33	25
424,27	426,71	427,16	427,16	431,39	432,33	433,03	432,36	435,90	438,33	251
430,22	430,22	430,97	430,97	429,71	429,71	429,71	428,32	432,19	433,08	2511
417,67	422,83	422,93	422,92	433,24	435,24	436,71	436,83	440,01	444,15	2519
370,35	367,26	358,83	350,81	349,91	349,78	350,03	351,03	350,86	355,83	252
313,39	314,01	319,89	320,57	320,77	322,59	324,06	325,63	327,33	334,90	26
231,23	231,29	231,29	231,34	231,27	230,73	230,73	231,29	234,43	241,41	261
338,38	339,17	346,84	347,71	348,00	350,53	352,45	354,32	355,58	363,34	269
198,76	202,02	206,64	209,91	209,91	217,67	226,48	236,16	236,16	236,16	2691
351,60	351,60	351,60	351,60	357,33	345,57	345,57	354,35	378,56	369,35	2692
248,04	249,15	252,25	252,10	251,99	252,34	252,39	253,74	252,44	255,17	2693
413,57	413,91	429,24	430,43	430,43	436,41	439,30	439,30	439,30	447,82	2694
348,58	348,58	352,82	352,71	352,61	351,56	351,76	351,79	352,49	366,73	2695
354,49	356,37	356,66	359,47	361,95	363,56	364,59	371,77	382,09	394,88	2699
515,28	504,97	503,01	509,21	506,34	503,84	504,56	504,56	505,06	505,69	27
554,51	550,41	549,72	550,55	545,67	541,00	541,60	540,69	540,73	540,39	271
455,06	442,76	411,65	378,00	373,38	373,88	381,60	391,31	400,67	416,75	272
470,80	452,50	452,50	470,80	470,80	470,80	470,80	470,80	470,80	470,80	273
498,63	497,76	496,85	493,94	495,07	494,87	498,27	498,53	496,43	500,22	28
519,09	518,46	519,31	518,84	527,33	527,68	529,82	530,76	530,06	540,04	281

(sigue)

## 7. PRECIOS MAYORISTAS

**Cuadro 7.3.2** (continuación)

Concepto	Promedio					2008		
	2001	2005	2006	2007	2008	Ago	Sep	Oct
2811 Productos metálicos para uso estructural	121,58	304,28	368,69	424,22	492,79	510,48	511,28	515,19
2813 Generadores de vapor	109,18	369,11	400,80	440,81	578,46	595,18	606,95	628,77
289 Otros productos metálicos excepto máquinas, equipos y muebles	102,35	301,94	337,19	382,07	464,30	476,10	483,15	486,33
2893 Herramientas de mano y artículos de ferretería	110,82	229,74	257,59	294,82	359,30	372,94	381,96	385,08
2899 Otros productos metálicos n.c.e.p.	101,18	311,93	348,20	394,14	478,82	490,37	497,15	500,33
29 Máquinas y equipos	97,32	218,01	246,56	277,39	325,29	334,11	336,40	339,38
291 Máquinas de uso general	96,27	183,21	207,60	231,84	268,47	275,98	278,00	280,21
2911 Motores a explosión excepto para automotores	102,82	240,24	269,00	299,98	333,65	340,88	340,88	340,88
2912 Bombas y compresores	96,55	203,30	236,93	260,81	296,55	304,20	307,03	307,03
2913 Rodamientos	86,69	199,36	215,42	228,45	252,16	247,34	249,76	266,30
2915 Equipos de elevación y manipulación	97,50	164,27	175,01	213,31	279,17	289,84	296,39	301,60
2919 Otra maquinaria de uso general	94,66	156,09	177,08	196,87	228,42	236,15	236,97	239,31
292 Máquinas de uso especial	103,32	256,57	282,76	310,68	366,23	374,68	378,67	383,41
2921 Máquinas agrícolas	110,54	327,99	355,69	384,88	453,64	462,79	468,39	475,78
2922 Máquinas herramientas	96,90	136,22	148,24	159,11	184,01	188,02	188,44	189,98
2924 Máquinas para la industria extractiva y obras de construcción	96,79	234,38	253,90	275,17	318,16	324,59	333,70	338,89
2925 Máquinas para la elaboración o procesamiento de alimentos y bebidas	94,09	170,36	197,02	226,63	260,37	268,62	271,25	272,44
2926 Máquinas para lavaderos industriales	98,04	283,96	335,79	395,33	482,86	505,84	505,61	511,24
2927 Armas y municiones	99,56	276,45	319,89	366,08	495,63	498,74	498,74	498,74
293 Otros aparatos de uso doméstico	93,02	217,73	252,44	292,26	344,35	354,80	355,82	357,99
31 Máquinas y aparatos eléctricos	83,59	264,95	370,74	417,77	463,67	472,31	472,99	476,27
311 Motores, generadores y transformadores eléctricos	90,59	240,14	296,96	337,38	380,95	391,97	399,84	401,57
312 Aparatos de distribución y control eléctrico	89,02	170,10	182,51	192,73	206,04	202,94	207,90	209,28
313 Conductores eléctricos	87,60	403,33	656,57	723,29	762,99	785,66	778,81	784,25
314 Acumuladores eléctricos	86,72	273,33	322,71	458,42	626,10	638,31	638,31	638,31
315 Equipos de iluminación	76,88	186,50	207,85	213,46	241,90	245,43	246,05	245,45
319 Otros equipos eléctricos	71,58	160,96	201,27	225,91	254,55	246,44	250,67	256,53
32 Equipos y aparatos de radio y televisión	52,16	93,56	92,74	88,90	89,49	89,64	89,64	89,35
33 Equipos para medicina e instrumentos de medición	87,73	159,80	168,48	183,23	212,38	220,07	222,78	224,16
3311 Equipos para medicina	100,98	192,72	206,55	225,08	260,67	276,64	277,19	277,90
3312 Instrumentos de medición de servicios domiciliarios	72,39	121,70	124,41	134,78	156,49	154,59	159,79	161,97
34 Vehículos automotores, carrocerías y repuestos	92,09	217,18	247,54	279,84	325,75	330,00	332,43	332,32
341 Vehículos automotores	90,28	212,44	242,58	271,53	312,66	316,75	317,82	319,78
342 Carrocerías y remolques	87,48	210,35	229,44	258,58	318,88	322,72	337,38	320,41
343 Repuestos para automotores	97,73	230,68	264,27	305,71	360,21	364,94	367,90	366,61
35 Otros medios de transporte	98,14	170,31	184,32	195,47	202,52	206,54	206,74	204,89
3591 Motocicletas	98,12	171,63	185,94	196,01	201,64	205,44	205,44	203,50
3599 Otros medios de transporte	98,48	144,05	152,29	184,87	219,83	228,28	232,49	232,49
36 Muebles y otros productos industriales	102,28	207,83	227,78	263,80	324,57	336,07	341,32	341,22
361 Muebles y colchones	102,00	212,92	235,07	274,37	340,61	353,44	359,84	359,71
369 Otros productos manufacturados	103,22	191,17	203,88	229,18	272,04	279,22	280,65	280,65
E Energía eléctrica	65,91	111,26	115,18	140,56	158,41	166,02	168,76	163,44

## 7. PRECIOS MAYORISTAS

Cuadro 7.3.2

2008		2009								Concepto
Nov	Dic	Ene	Feb	Mar	Abr	May	Jun	Jul	Ago*	
515,65	515,14	515,21	514,58	523,32	523,68	525,88	526,60	526,10	535,95	2811
636,81	632,17	659,56	664,54	664,54	664,54	664,54	672,98	665,54	680,10	2813
491,65	490,69	489,18	485,45	484,06	483,68	487,50	487,53	484,95	486,63	289
396,12	396,85	397,08	394,93	394,96	403,52	403,97	404,50	407,10	421,55	2893
504,87	503,67	501,92	497,97	496,38	494,76	499,06	499,02	495,72	495,63	2899
341,84	342,57	344,23	344,29	345,60	348,16	350,86	353,50	356,58	358,57	29
282,25	282,78	283,74	284,16	285,30	287,17	287,57	288,62	292,36	290,72	291
340,88	340,88	340,88	340,88	342,54	342,54	342,54	346,41	346,41	346,41	2911
307,46	307,97	309,15	309,98	309,98	311,65	311,65	311,65	312,23	309,12	2912
275,93	277,54	287,30	290,96	298,27	304,96	310,12	311,87	282,31	283,68	2913
307,70	295,15	295,15	295,15	301,07	304,50	304,50	304,50	318,49	318,49	2915
241,36	245,40	245,97	246,06	246,05	247,78	248,27	249,44	256,68	254,88	2919
388,83	390,92	394,13	395,52	398,39	400,48	402,29	405,34	409,63	414,66	292
483,29	486,82	491,06	494,29	498,34	498,40	504,53	506,25	511,15	513,82	2921
193,66	193,66	197,77	195,06	195,06	207,27	200,43	208,84	212,59	223,77	2922
346,56	348,59	349,50	352,49	355,72	363,07	364,19	364,51	369,72	370,66	2924
273,40	274,67	275,63	275,63	278,58	278,58	276,96	280,63	283,93	291,52	2925
514,76	514,98	514,98	514,98	514,98	515,17	514,32	514,32	520,95	520,95	2926
510,02	505,69	512,84	511,69	510,24	507,87	507,87	512,59	511,43	522,14	2927
358,24	357,96	358,94	357,45	357,55	361,19	366,94	370,75	372,13	374,95	293
445,54	439,47	428,29	424,90	424,37	422,46	425,79	430,00	438,20	448,90	31
407,40	408,27	408,20	409,81	409,26	406,28	408,48	410,20	411,33	421,79	311
210,49	211,65	211,65	211,65	211,65	217,65	218,13	218,60	219,03	220,65	312
676,50	665,01	627,50	620,94	622,01	640,94	644,36	656,80	672,36	693,96	313
638,31	594,31	594,31	573,92	573,92	518,40	529,32	529,32	548,33	560,12	314
249,00	248,75	247,66	249,31	263,56	240,13	247,14	246,89	247,86	254,93	315
262,83	268,78	272,05	272,05	260,02	260,02	260,02	260,02	266,20	266,20	319
89,91	89,91	89,91	89,91	89,91	91,72	91,72	91,72	93,39	94,49	32
224,69	228,88	229,21	231,63	232,80	234,80	235,17	237,22	236,99	239,32	33
278,11	279,52	280,16	280,58	282,31	283,22	283,53	286,30	286,30	289,62	3311
162,86	170,25	170,25	174,96	175,49	178,75	179,20	180,41	179,92	181,09	3312
334,17	334,92	334,72	334,90	333,87	334,88	335,47	339,25	339,21	341,60	34
318,59	319,71	318,78	319,06	318,10	319,22	320,70	324,45	324,99	327,46	341
338,38	338,38	338,38	338,38	338,38	338,38	338,38	338,38	338,38	338,38	342
372,23	372,23	373,78	373,78	372,33	373,32	371,80	376,55	375,03	377,82	343
204,92	205,04	205,05	205,96	207,06	208,27	208,27	208,27	209,32	209,49	35
203,50	203,63	203,63	204,58	205,76	206,82	206,82	206,82	207,94	207,94	3591
233,07	233,07	233,07	233,23	232,85	236,94	236,94	236,94	236,59	240,08	3599
342,97	343,49	346,21	342,15	345,19	347,47	347,64	352,77	354,27	358,26	36
362,00	362,44	365,98	360,68	364,65	367,06	367,28	372,29	374,25	378,54	361
280,65	281,45	281,45	281,45	281,45	283,31	283,31	288,87	288,87	291,82	369
163,44	163,72	165,48	165,65	166,73	165,77	166,00	170,41	174,36	174,36	E

(sigue)

## 7. PRECIOS MAYORISTAS

**Cuadro 7.3.2** (conclusión)

Concepto	Promedio					2008		
	2001	2005	2006	2007	2008	Ago	Sep	Oct
<b>I IMPORTADO</b>	<b>90,28</b>	<b>251,00</b>	<b>271,29</b>	<b>297,54</b>	<b>346,56</b>	<b>356,06</b>	<b>356,69</b>	<b>358,52</b>
A Productos agropecuarios y de la silvicultura	105,81	285,90	383,35	435,05	492,13	494,92	497,77	457,14
01 Agropecuarios	106,68	284,13	384,47	437,89	494,52	496,69	498,71	455,04
0111 Cauchos naturales	87,89	326,91	502,08	528,20	639,60	704,78	707,27	599,31
0113 Frutas y cafés	118,28	257,72	311,87	382,13	404,96	368,24	369,97	365,99
02 Productos de la silvicultura	97,40	303,13	372,44	407,52	468,99	477,75	488,62	477,50
C Productos minerales	102,87	412,62	428,94	569,67	887,83	997,59	983,09	970,37
D Productos manufacturados	89,62	249,14	266,37	291,27	339,19	348,67	349,25	352,82
15 Alimentos y bebidas	114,96	366,08	365,41	419,94	556,60	585,24	584,75	604,36
154 Productos alimenticios	120,89	429,36	416,94	501,48	686,67	725,40	724,00	741,24
155 Bebidas	105,67	266,82	284,58	292,04	352,60	365,39	366,35	389,68
20 Madera y productos de madera excepto muebles	127,29	385,33	431,63	487,75	542,44	554,65	555,60	560,50
21 Papel y productos de papel	97,80	260,63	276,60	295,90	354,15	358,64	367,69	381,79
22 Impresiones y reproducción de grabaciones	110,14	137,49	142,24	145,60	155,53	165,46	165,46	165,46
24 Sustancias y productos químicos	96,26	281,74	300,76	320,63	384,86	396,70	400,15	400,81
241 Sustancias químicas básicas	107,89	343,20	370,60	401,34	504,88	527,44	531,85	531,31
2411 Sustancias químicas básicas	92,57	288,93	310,58	318,36	372,14	378,85	379,95	382,02
2412 Abonos y fertilizantes	78,92	223,55	246,52	360,58	805,89	896,87	913,53	866,17
2413 Sustancias plásticas y elastómeros	147,66	487,64	528,64	592,84	735,60	778,98	788,16	791,54
242 Otros productos químicos	80,83	200,25	208,13	213,60	225,69	223,33	225,51	227,75
2421 Insecticidas y plaguicidas	90,21	229,43	237,31	239,30	258,52	257,07	265,13	267,70
2423 Productos farmacéuticos y veterinarios	78,15	207,25	215,05	218,27	223,45	219,82	221,68	224,94
2429 Otros productos químicos	80,92	184,15	192,14	201,02	218,41	217,12	217,89	218,96
26 Productos de minerales no metálicos	108,27	346,91	352,80	372,87	382,21	382,21	382,21	382,21
27 Productos metálicos básicos	94,25	404,15	493,01	645,70	817,33	880,01	864,21	860,36
271 Productos de minerales ferrosos en formas básicas	96,64	413,36	473,76	579,84	714,07	772,30	764,21	786,00
272 Productos de minerales no ferrosos en formas básicas	90,34	389,09	524,48	753,40	986,18	1.056,14	1.027,74	981,96
29 Máquinas y equipos	89,21	201,43	207,35	211,65	225,63	225,54	225,71	230,59
291 Máquinas de uso general	93,35	211,87	214,63	222,42	235,99	234,31	236,19	242,11
292 Máquinas de uso especial	86,98	195,80	203,42	205,83	220,04	220,81	220,05	224,37
2922 Máquinas herramientas	74,34	158,81	163,65	165,48	181,17	181,99	181,99	186,62
2929 Máquinas de uso especial en la industria manufacturera y sus accesorios	92,68	212,50	221,38	224,05	237,59	238,34	237,23	241,41
30 Máquinas de oficina e informática	78,01	193,51	191,97	196,92	210,42	205,06	211,43	215,13
31 Máquinas y aparatos eléctricos	95,30	271,84	273,42	279,75	281,33	272,96	275,96	283,92
32 Equipos y aparatos de radio y televisión	65,46	156,07	162,66	167,17	168,82	167,74	164,36	167,55
321 Componentes electrónicos	100,20	262,48	278,45	279,21	281,09	270,70	272,15	283,33
323 Aparatos de grabación y reproducción de sonidos	50,07	108,92	111,34	117,52	119,06	122,12	116,59	116,23

## 7. PRECIOS MAYORISTAS

Cuadro 7.3.2

2008		2009								Concepto
Nov	Dic	Ene	Feb	Mar	Abr	May	Jun	Jul	Ago *	
<b>360,86</b>	<b>356,99</b>	<b>350,77</b>	<b>343,38</b>	<b>345,94</b>	<b>342,71</b>	<b>343,22</b>	<b>343,11</b>	<b>347,57</b>	<b>350,34</b>	<b>I IMPORTADO</b>
450,24	413,45	409,07	408,13	414,50	431,93	414,62	419,92	442,61	444,12	A
448,15	409,92	404,71	404,66	411,16	429,48	410,46	416,63	442,06	442,24	01
567,56	501,65	496,58	497,70	481,20	484,75	482,96	485,68	488,19	488,25	0111
374,44	353,30	348,01	347,23	367,92	395,36	365,71	374,00	413,59	413,85	0113
470,55	447,74	451,35	441,82	447,02	455,74	454,91	451,84	447,87	462,30	02
990,27	981,84	967,10	847,33	845,08	845,98	845,98	843,74	843,35	846,76	C
355,48	352,93	346,66	339,35	341,76	337,70	338,92	338,60	342,34	345,16	D
592,72	594,89	607,17	616,93	623,90	628,92	635,81	637,70	641,66	648,48	15
722,17	725,73	745,84	761,81	773,24	781,46	790,63	793,73	800,20	811,37	154
389,68	389,68	389,68	389,68	389,68	389,68	392,99	392,99	392,99	392,99	155
565,95	575,90	577,48	596,18	603,42	640,29	643,14	644,85	647,49	649,82	20
387,95	395,92	396,49	389,56	389,56	390,36	375,52	375,35	376,10	373,70	21
165,46	165,46	165,46	165,46	165,46	165,46	165,46	165,46	165,46	165,46	22
405,60	401,44	392,26	373,02	372,20	374,22	376,50	367,51	372,86	372,20	24
532,96	521,21	507,05	471,38	464,04	461,33	464,15	448,66	458,26	457,64	241
391,35	407,06	422,12	399,53	390,59	382,24	389,33	364,23	367,85	367,81	2411
845,79	756,34	646,73	615,60	584,90	584,90	489,32	413,90	422,24	375,76	2412
780,82	724,51	665,60	600,12	601,15	610,31	624,04	642,13	665,19	672,75	2413
236,70	242,62	240,03	242,58	250,39	258,71	260,26	259,89	259,59	258,89	242
273,27	277,48	256,87	259,28	275,93	288,62	287,23	284,66	281,54	287,78	2421
231,92	238,34	237,36	241,08	246,81	249,60	251,55	249,13	247,81	246,15	2423
231,02	236,89	237,93	239,26	246,69	259,61	261,59	264,06	265,69	263,96	2429
382,21	382,21	382,21	382,21	382,21	382,21	382,21	382,21	385,45	385,45	26
853,13	809,34	758,32	728,80	733,53	652,82	656,84	677,88	693,41	715,20	27
785,00	743,48	690,89	641,68	625,85	588,99	561,57	572,54	594,08	610,63	271
964,54	917,04	868,60	871,25	909,61	757,20	812,62	850,13	855,84	886,20	272
231,96	235,11	236,10	239,19	243,08	246,93	248,53	248,84	250,02	253,12	29
247,43	253,06	250,53	253,07	260,01	262,43	263,85	263,98	267,08	270,65	291
223,61	225,43	228,31	231,70	233,94	238,55	240,27	240,66	240,82	243,66	292
185,40	185,40	187,02	191,48	191,48	197,73	199,70	195,47	194,79	200,16	2922
240,85	243,50	246,95	249,86	253,12	256,98	258,58	261,07	261,60	263,29	2929
221,99	226,09	227,36	228,32	232,35	235,78	239,88	241,58	243,56	245,70	30
293,02	301,22	303,69	307,38	318,58	321,66	324,74	327,82	330,30	333,15	31
170,87	173,72	174,04	176,01	179,47	180,61	181,70	184,37	184,77	186,14	32
293,35	302,63	303,69	310,09	321,35	325,06	328,62	337,30	338,61	343,08	321
116,59	116,59	116,59	116,59	116,59	116,59	116,59	116,59	116,59	116,59	323

## 7. PRECIOS MAYORISTAS

Cuadro 7.3.3 IPP, base 1993=100, desagregado hasta cuatro dígitos

Concepto	Promedio					2008		
	2001	2005	2006	2007	2008	Ago	Sep	Oct
<b>NIVEL GENERAL</b>	<b>100,49</b>	<b>250,16</b>	<b>277,78</b>	<b>310,54</b>	<b>355,50</b>	<b>361,18</b>	<b>361,94</b>	<b>360,02</b>
<b>1 Primarios</b>	<b>100,28</b>	<b>303,45</b>	<b>355,06</b>	<b>398,98</b>	<b>438,69</b>	<b>440,81</b>	<b>436,06</b>	<b>421,73</b>
A Productos agropecuarios	81,81	211,91	230,66	292,42	341,85	350,05	343,22	318,75
011 Agrícolas	74,43	184,87	217,88	297,27	336,20	331,04	320,11	272,55
0111 Cereales y oleaginosas	77,28	209,01	245,03	331,46	403,80	396,63	383,10	320,03
0112 Hortalizas y legumbres	57,81	104,76	119,29	204,43	120,35	116,79	120,66	109,27
0113 Frutas	82,17	148,48	191,10	211,28	220,05	226,46	209,11	210,48
012 Ganaderos	89,66	240,71	244,26	287,26	347,87	370,30	367,84	367,96
0121 Ganado vacuno y leche	91,33	270,30	273,48	327,34	395,13	421,65	419,26	419,72
0122 Ganado porcino y productos de granja	85,55	167,93	172,39	188,64	231,58	243,97	241,32	240,62
B Productos pesqueros	136,56	226,91	258,31	321,06	376,17	371,44	372,55	366,89
C Productos minerales	146,82	565,09	709,77	702,20	713,27	699,43	699,73	712,29
11 Petróleo crudo y gas natural	152,61	603,92	762,92	750,17	757,27	740,97	741,42	754,89
14 Productos minerales no metalíferos	97,31	232,84	254,96	291,76	336,80	344,04	342,98	347,71
<b>2 Manufacturados y Energía eléctrica</b>	<b>100,55</b>	<b>235,41</b>	<b>256,39</b>	<b>286,07</b>	<b>332,47</b>	<b>339,14</b>	<b>341,43</b>	<b>342,95</b>
D Productos manufacturados	101,31	238,15	259,50	289,28	336,32	342,96	345,24	346,91
15 Alimentos y bebidas	100,54	217,44	233,89	268,45	313,39	316,11	315,49	314,15
151 Productos de carnes, pescados, frutas, legumbres, hortalizas y aceites	89,46	218,83	236,05	279,33	333,85	330,87	324,52	318,72
1511 Productos cárnicos	91,86	206,86	229,13	252,56	284,04	284,37	285,27	287,34
1512 Conservas de pescados	92,70	201,76	223,89	248,86	295,44	308,36	308,36	308,36
1513 Conservas de frutas, hortalizas y legumbres	86,64	194,18	206,98	232,38	273,13	281,61	282,48	281,61
1514 Aceites y grasas vegetales	86,26	251,89	262,06	348,51	448,04	432,11	409,75	387,99
152 Productos lácteos	120,15	243,90	254,53	294,03	341,52	351,69	360,05	363,19
153 Productos de molinería, almidones y alimentos balanceados	95,09	195,79	214,74	253,76	306,35	316,89	316,92	312,48
1531 Harinas	93,12	195,13	212,28	247,02	297,78	309,03	309,41	303,64
1532 Productos derivados del almidón	104,12	187,08	196,11	222,77	277,50	282,15	286,53	286,83
1533 Alimentos balanceados	98,69	202,17	232,46	293,52	352,16	362,57	359,37	357,92
154 Otros productos alimenticios	108,48	220,96	235,99	252,54	290,81	294,44	297,42	299,92
1541 Productos de panadería	115,75	221,62	239,94	251,36	285,12	286,47	287,98	290,68
1542 Azúcar	73,84	172,64	181,87	196,75	233,96	241,92	247,21	244,21
1543 Productos de chocolate y golosinas	99,10	250,69	263,77	294,83	357,00	367,50	368,59	370,48
1544 Productos farináceos	103,35	158,02	168,83	189,90	239,45	246,61	249,58	254,67
1549 Otros productos alimenticios n.c.e.p.	114,38	237,61	251,58	267,37	296,47	297,53	303,17	306,63
155 Alcohol etílico y bebidas	104,86	204,29	223,21	254,94	281,96	286,99	288,16	290,47
1551 Alcohol etílico y bebidas alcohólicas destiladas	115,21	226,13	236,87	269,22	322,38	334,43	334,81	346,05
1552 Vinos y sidra	100,99	171,22	178,38	187,51	212,57	218,17	220,53	223,68
1553 Cervezas	121,25	341,60	372,95	408,78	440,20	446,11	448,01	448,01
1554 Bebidas no alcohólicas	101,93	189,21	214,75	262,27	285,98	289,35	289,55	290,61
16 Tabaco	102,95	219,35	219,35	229,06	245,77	251,51	251,51	254,32
17 Productos textiles	86,20	206,47	221,47	240,90	280,38	282,60	283,15	286,02
171 Materias primas textiles	82,43	204,12	217,57	235,18	274,22	275,12	275,68	277,52
172 Otros productos textiles	106,94	258,09	290,20	303,09	332,50	337,64	337,64	346,79
173 Tejidos y artículos de punto	90,29	197,27	211,31	237,76	281,52	286,51	287,19	291,00
18 Prendas de materiales textiles	86,25	143,80	157,81	172,00	198,24	200,02	203,87	206,26
19 Cuero, artículos de marroquinería y calzado	105,21	188,96	196,82	207,08	222,60	224,78	228,73	229,45
191 Cueros, valijas y artículos de marroquinería	114,97	238,60	248,11	260,64	279,33	281,10	286,45	286,89
1911 Cueros curtidos	117,07	248,16	257,56	269,27	286,48	288,13	293,71	293,93
1912 Valijas y artículos de marroquinería	100,31	171,85	182,10	200,36	229,39	232,00	235,71	237,68

## 7. PRECIOS MAYORISTAS

Cuadro 7.3.3

2008		2009								Concepto
Nov	Dic	Ene	Feb	Mar	Abr	May	Jun	Jul	Ago*	
<b>356,83</b>	<b>355,09</b>	<b>358,05</b>	<b>359,44</b>	<b>362,87</b>	<b>367,35</b>	<b>371,31</b>	<b>376,56</b>	<b>379,42</b>	<b>383,15</b>	<b>NIVEL GENERAL</b>
<b>409,60</b>	<b>406,93</b>	<b>425,65</b>	<b>432,41</b>	<b>443,89</b>	<b>450,96</b>	<b>456,78</b>	<b>468,91</b>	<b>472,53</b>	<b>477,34</b>	<b>1</b>
298,16	287,88	311,67	315,78	324,85	331,05	335,60	349,41	351,41	358,86	A
259,25	250,61	298,33	304,93	302,07	325,20	348,63	370,85	361,00	368,64	011
300,59	288,44	344,30	351,30	340,62	366,43	397,87	422,01	406,28	415,33	0111
114,68	117,41	146,43	144,72	157,29	168,52	160,81	189,04	194,96	206,46	0112
209,31	206,45	227,94	245,60	272,15	296,25	315,26	313,81	319,09	310,36	0113
339,61	327,58	325,88	327,34	349,12	337,29	321,72	326,58	341,20	348,44	012
380,77	365,10	363,97	366,18	396,00	379,66	357,84	365,26	384,25	392,32	0121
238,34	235,25	232,17	231,79	233,77	233,04	232,87	231,39	235,31	240,49	0122
322,40	353,47	300,33	308,53	360,25	322,31	318,59	323,13	335,10	336,89	B
727,41	741,62	755,10	768,98	782,21	797,15	807,62	816,07	823,11	821,04	C
771,75	787,59	801,97	817,30	832,02	848,44	860,00	868,55	876,13	873,46	11
347,99	348,21	354,01	355,53	356,01	358,29	359,49	367,03	369,47	372,51	14
<b>342,23</b>	<b>340,74</b>	<b>339,34</b>	<b>339,24</b>	<b>340,45</b>	<b>344,21</b>	<b>347,65</b>	<b>350,99</b>	<b>353,65</b>	<b>357,07</b>	<b>2</b>
346,17	344,65	343,18	343,08	344,28	348,15	351,66	354,98	357,61	361,11	D
310,87	308,61	306,93	307,17	308,44	314,55	319,83	321,66	321,53	324,17	15
309,74	303,74	301,59	302,62	303,17	314,99	325,75	329,12	322,17	325,42	151
287,63	285,52	282,16	280,73	281,60	282,40	280,28	281,38	280,53	284,53	1511
308,36	308,36	308,36	308,36	308,36	308,36	310,58	310,58	317,78	317,78	1512
288,91	283,61	282,39	284,35	285,04	284,59	290,65	291,55	292,15	295,23	1513
355,27	341,68	340,77	345,57	345,62	382,72	417,94	426,64	404,17	406,77	1514
364,58	365,89	363,20	363,02	364,22	365,50	365,72	367,58	368,66	370,79	152
305,98	302,00	294,94	287,08	290,27	292,98	294,57	296,53	308,19	307,27	153
296,73	295,82	286,01	286,06	289,31	291,73	293,11	295,80	305,72	304,28	1531
286,83	286,83	287,82	289,14	290,79	291,13	291,13	291,13	291,13	293,36	1532
350,15	332,53	332,53	290,08	293,75	298,59	301,72	301,72	325,28	325,00	1533
302,04	302,36	302,46	302,95	305,58	308,34	309,54	309,64	314,68	318,99	154
294,70	294,70	294,70	295,31	298,40	302,44	303,75	303,75	306,14	311,38	1541
245,25	250,48	251,07	251,07	252,44	252,49	252,49	253,67	261,54	263,56	1542
372,43	372,43	372,43	372,43	373,20	374,58	374,76	374,76	386,46	388,93	1543
260,60	258,04	258,04	258,04	259,98	263,57	262,00	262,17	270,44	279,44	1544
304,96	305,33	305,55	306,39	309,92	311,99	314,81	314,76	318,48	321,61	1549
291,56	292,79	293,31	295,94	296,24	298,97	302,51	303,03	304,59	306,13	155
346,57	346,71	346,62	346,79	348,79	348,79	362,69	364,65	365,09	367,15	1551
222,98	223,39	223,36	223,99	225,16	227,84	234,18	235,28	239,47	239,47	1552
448,01	451,08	451,17	451,08	451,08	457,43	459,26	459,26	459,26	461,63	1553
293,41	294,92	296,06	301,26	300,76	302,91	303,38	303,41	303,57	305,96	1554
259,91	259,91	259,91	271,38	271,38	286,60	286,60	286,60	286,60	298,58	16
285,42	284,09	283,74	283,84	282,79	283,81	284,98	287,90	295,45	298,70	17
275,13	273,46	272,95	272,79	271,00	272,01	273,38	277,71	285,45	288,18	171
346,79	346,79	346,79	346,79	346,79	346,79	346,79	344,01	365,56	367,40	172
295,16	294,37	294,34	295,18	295,87	297,22	298,19	298,96	301,71	306,82	173
206,91	208,31	209,33	211,00	212,98	214,70	215,06	215,59	217,54	219,03	18
230,40	231,33	231,33	228,54	232,99	234,55	234,86	234,81	234,90	236,47	19
287,38	287,81	287,81	282,36	290,94	292,50	292,70	293,01	293,17	293,69	191
294,48	294,98	294,98	288,74	298,16	298,74	298,97	299,21	299,21	299,44	1911
237,76	237,76	237,76	237,76	240,52	248,87	248,87	249,68	250,96	253,55	1912

(sigue)

## 7. PRECIOS MAYORISTAS

**Cuadro 7.3.3** (continuación)

Concepto	Promedio					2008		
	2001	2005	2006	2007	2008	Ago	Sep	Oct
192 Calzado	94,95	136,81	142,93	150,82	163,01	165,61	168,09	169,12
20 Madera y productos de madera excepto muebles	93,36	227,91	260,79	306,91	377,88	390,22	395,04	397,82
201 Maderas aserradas	99,63	247,26	285,80	334,54	409,08	422,20	429,32	432,24
202 Productos de madera	87,31	209,28	236,71	280,30	347,84	359,42	362,03	364,68
2021 Tableros y paneles de madera	83,56	210,06	232,16	272,83	327,64	333,47	333,83	340,44
2022 Carpintería de madera	89,81	208,77	239,74	285,27	361,27	376,68	380,79	380,80
21 Papel y productos de papel	101,15	238,43	250,95	289,12	354,95	362,21	365,55	368,76
2101 Papeles	101,44	248,06	262,07	294,62	339,98	339,36	343,59	346,63
2102 Envases de papel y cartón	99,12	215,13	221,72	248,23	291,02	291,43	292,43	298,16
2109 Otros artículos de papel y cartón	103,55	260,63	279,64	338,21	452,61	475,91	481,54	481,57
22 Impresiones y reproducción de grabaciones	118,32	189,67	211,84	229,64	252,58	258,81	256,91	258,13
221 Diarios y revistas	122,69	179,83	197,79	223,43	252,22	259,74	255,14	258,10
222 Artículos de librería	115,25	196,57	221,71	234,00	252,83	258,15	258,15	258,15
23 Productos refinados del petróleo	129,49	381,17	399,48	421,56	455,68	466,03	470,14	475,37
24 Sustancias y productos químicos	111,85	272,25	294,46	317,38	377,00	389,37	394,71	400,25
241 Sustancias químicas básicas	108,38	372,32	421,33	462,01	582,36	616,25	621,85	633,67
2411 Sustancias químicas básicas	112,26	401,06	464,75	504,56	640,59	685,46	684,95	702,41
2412 Abonos y fertilizantes	101,37	320,67	361,01	430,97	553,48	594,95	602,80	598,95
2413 Sustancias plásticas y elastómeros	103,93	339,30	370,32	410,24	510,64	530,18	543,37	549,06
242 Otros productos químicos	113,92	242,14	255,62	272,71	314,76	321,06	326,12	329,59
2421 Insecticidas y plaguicidas	95,73	194,70	205,17	217,06	242,17	242,50	242,58	251,33
2422 Pinturas, barnices, enduidos y tintas de imprenta	101,69	270,57	299,53	330,23	400,38	404,20	420,13	422,88
2423 Productos farmacéuticos y veterinarios	121,65	231,97	244,06	254,12	280,08	283,46	286,04	287,87
2424 Jabones y detergentes	110,86	252,22	255,77	271,47	322,62	334,59	340,40	343,84
2429 Otros productos químicos	109,38	257,79	290,91	333,16	404,52	414,42	420,38	429,31
243 Fibras manufacturadas	81,44	268,99	309,89	346,30	383,32	383,07	394,07	404,85
25 Productos de caucho y plástico	105,39	252,70	269,83	303,25	363,87	375,36	377,81	380,16
251 Productos de caucho	101,94	258,14	278,76	310,25	391,17	414,29	417,45	419,24
2511 Cubiertas de caucho	95,21	271,51	286,89	308,40	397,99	424,00	428,98	430,22
2519 Otros productos de caucho	109,88	242,36	269,18	312,43	383,12	402,84	403,86	406,29
252 Productos de plástico	106,30	251,28	267,49	301,42	356,73	365,17	367,43	369,93
26 Productos de minerales no metálicos	94,67	207,12	222,63	252,72	297,86	301,59	308,41	310,93
261 Vidrio y productos de vidrio	89,48	187,13	188,95	196,71	222,69	228,98	229,17	231,19
269 Otros productos de minerales no metálicos	96,33	213,53	233,44	270,68	321,96	324,88	333,83	336,50
2691 Productos de cerámica no refractaria para uso no estructural	72,74	121,06	131,80	148,83	187,30	191,09	198,76	198,76
2692 Productos de cerámica refractaria	102,26	176,83	207,89	244,84	318,83	321,80	340,50	353,14
2693 Productos de arcilla y cerámica no refractaria para uso estructural	84,05	167,80	196,93	220,90	244,12	246,50	247,68	247,08
2694 Cemento y cal	107,04	275,01	284,20	334,36	396,66	396,04	412,38	412,13
2695 Artículos de hormigón, de cemento y de yeso	98,36	190,54	217,74	258,66	324,01	331,93	335,90	348,44
2699 Otros artículos de minerales no metalíferos n.c.e.p.	99,85	233,68	261,81	289,48	339,27	345,10	354,85	353,13
27 Productos metálicos básicos	96,34	336,78	354,67	401,55	487,05	507,08	514,94	519,97
271 Productos de minerales ferrosos en formas básicas	94,73	381,99	381,61	409,92	512,10	534,95	548,14	555,98
272 Productos de minerales no ferrosos en formas básicas	122,50	289,40	364,17	418,65	448,69	459,42	461,64	467,04
273 Productos de fundición	92,30	270,04	304,98	382,38	453,26	470,80	470,80	470,80
28 Productos metálicos excepto máquinas y equipos	107,20	301,04	342,99	390,16	469,08	482,36	488,01	491,50
281 Productos metálicos estructurales, recipientes y generadores de vapor	121,20	306,25	369,67	424,72	495,39	513,05	514,18	518,63

## 7. PRECIOS MAYORISTAS

Cuadro 7.3.3

2008		2009								Concepto
Nov	Dic	Ene	Feb	Mar	Abr	May	Jun	Jul	Ago *	
170,54	172,00	172,00	172,01	172,11	173,68	174,11	173,68	173,68	176,35	192
401,20	400,34	402,25	402,42	402,63	403,42	400,04	404,65	404,61	404,38	20
433,94	430,26	433,42	433,79	433,46	434,06	430,83	439,54	439,14	438,07	201
369,68	371,52	372,24	372,22	372,94	373,91	370,40	371,06	371,37	371,94	202
341,43	341,78	343,57	341,50	340,71	342,55	343,31	347,05	347,80	344,48	2021
388,47	391,31	391,31	392,65	394,39	394,77	388,42	387,04	387,04	390,21	2022
374,70	378,25	382,79	383,46	385,97	387,43	389,45	392,88	396,68	401,24	21
348,56	350,68	350,24	347,95	348,29	347,73	348,37	351,16	351,93	356,08	2101
301,96	304,10	307,78	305,47	309,11	309,40	309,06	311,18	312,77	312,16	2102
493,91	500,56	510,67	517,91	520,84	525,64	532,00	537,75	547,13	558,89	2109
258,67	260,32	264,09	266,04	266,88	268,56	269,20	270,10	272,36	277,83	22
259,42	263,41	272,55	277,27	279,30	283,39	284,92	287,11	292,58	298,48	221
258,15	258,15	258,15	258,15	258,15	258,15	258,15	258,15	258,15	263,33	222
479,57	484,57	487,27	494,07	499,58	517,97	534,31	551,24	568,52	569,07	23
398,18	390,03	380,32	374,96	377,81	379,26	381,73	386,78	391,68	398,83	24
612,43	572,79	526,36	505,01	505,81	499,74	504,16	522,54	534,03	537,03	241
658,66	597,52	540,77	532,41	538,32	541,71	543,10	575,31	589,36	586,01	2411
594,15	622,33	616,57	590,22	590,84	539,68	533,78	535,26	554,10	552,86	2412
555,21	538,40	502,41	464,97	459,33	444,20	453,09	455,09	462,85	474,15	2413
333,13	334,62	335,56	335,04	338,37	342,05	343,76	344,74	346,51	354,79	242
255,57	258,97	255,02	257,10	271,52	276,28	275,91	279,89	279,33	286,38	2421
435,23	441,31	452,16	453,73	456,71	472,70	477,31	483,06	483,95	499,02	2422
290,65	293,03	295,16	296,04	299,17	303,86	306,03	306,24	306,23	315,90	2423
344,36	341,86	338,07	330,75	333,24	331,01	330,52	329,80	336,29	339,64	2424
435,22	437,88	438,92	447,13	447,97	450,12	453,87	456,57	455,64	464,87	2429
408,14	396,24	399,35	393,69	400,96	403,40	411,01	417,13	456,00	466,46	243
381,57	379,62	373,03	366,67	366,80	366,88	367,22	367,88	368,48	372,91	25
424,46	426,83	427,28	427,28	431,33	432,25	432,92	432,23	435,78	438,16	251
430,22	430,22	430,97	430,97	429,71	429,71	429,71	428,32	432,19	433,08	2511
417,67	422,83	422,93	422,92	433,24	435,24	436,71	436,83	440,01	444,15	2519
370,35	367,26	358,83	350,81	349,91	349,78	350,03	351,03	350,86	355,83	252
311,59	312,20	317,97	318,65	318,85	320,63	322,07	323,65	325,37	332,88	26
231,23	231,29	231,29	231,34	231,27	230,73	230,73	231,29	234,43	241,41	261
337,36	338,15	345,77	346,65	346,93	349,46	351,37	353,28	354,54	362,22	269
198,76	202,02	206,64	209,91	209,91	217,67	226,48	236,16	236,16	236,16	2691
351,60	351,60	351,60	351,60	357,33	345,57	345,57	354,35	378,56	369,35	2692
248,04	249,15	252,25	252,10	251,99	252,34	252,39	253,74	252,44	255,17	2693
413,57	413,91	429,24	430,43	430,43	436,41	439,30	439,30	439,30	447,82	2694
348,58	348,58	352,82	352,71	352,61	351,56	351,76	351,79	352,49	366,73	2695
354,49	356,37	356,66	359,47	361,95	363,56	364,59	371,77	382,09	394,88	2699
518,07	508,54	505,43	509,05	505,81	503,14	504,16	504,48	505,32	506,52	27
554,51	550,41	549,72	550,55	545,67	541,00	541,60	540,69	540,73	540,39	271
455,06	442,76	411,65	378,00	373,38	373,88	381,60	391,31	400,67	416,75	272
470,80	452,50	452,50	470,80	470,80	470,80	470,80	470,80	470,80	470,80	273
495,85	495,01	494,14	491,25	492,31	492,36	495,67	495,94	493,96	498,02	28
519,32	518,68	519,58	519,12	527,60	527,95	530,08	531,04	530,32	540,32	281

(sigue)

## 7. PRECIOS MAYORISTAS

**Cuadro 7.3.3** (conclusión)

Concepto	Promedio					2008		
	2001	2005	2006	2007	2008	Ago	Sep	Oct
2811 Productos metálicos para uso estructural	121,58	304,28	368,69	424,22	492,79	510,48	511,28	515,19
2813 Generadores de vapor	109,18	369,11	400,80	440,81	578,46	595,18	606,95	628,77
289 Otros productos metálicos excepto máquinas, equipos y muebles	102,65	299,35	334,33	378,94	460,53	472,40	479,52	482,69
2893 Herramientas de mano y artículos de ferretería	110,82	229,74	257,59	294,82	359,30	372,94	381,96	385,08
2899 Otros productos metálicos n.c.e.p.	101,18	311,93	348,20	394,14	478,82	490,37	497,15	500,33
29 Máquinas y equipos	97,18	216,12	244,34	274,60	321,83	330,49	332,80	335,85
291 Máquinas de uso general	95,99	182,74	207,04	230,90	267,20	274,49	276,53	278,98
2911 Motores a explosión excepto para automotores	102,82	240,24	269,00	299,98	333,65	340,88	340,88	340,88
2912 Bombas y compresores	96,55	203,30	236,93	260,81	296,55	304,20	307,03	307,03
2913 Rodamientos	86,69	199,36	215,42	228,45	252,16	247,34	249,76	266,30
2915 Equipos de elevación y manipulación	97,50	164,27	175,01	213,31	279,17	289,84	296,39	301,60
2919 Otra maquinaria de uso general	94,66	156,09	177,08	196,87	228,42	236,15	236,97	239,31
292 Máquinas de uso especial	103,00	254,23	280,26	308,02	363,13	371,52	375,54	380,22
2921 Máquinas agrícolas	110,54	327,99	355,69	384,88	453,64	462,79	468,39	475,78
2922 Máquinas herramientas	96,90	136,22	148,24	159,11	184,01	188,02	188,44	189,98
2924 Máquinas para la industria extractiva y obras de construcción	96,79	234,38	253,90	275,17	318,16	324,59	333,70	338,89
2925 Máquinas para la elaboración o procesamiento de alimentos y bebidas	94,09	170,36	197,02	226,63	260,37	268,62	271,25	272,44
2926 Máquinas para lavaderos industriales	98,04	283,96	335,79	395,33	482,86	505,84	505,61	511,24
2927 Armas y municiones	99,56	276,45	319,89	366,08	495,63	498,74	498,74	498,74
293 Otros aparatos de uso doméstico	93,02	217,73	252,44	292,26	344,35	354,80	355,82	357,99
31 Máquinas y aparatos eléctricos	83,72	260,10	361,14	406,75	451,56	459,61	460,54	463,75
311 Motores, generadores y transformadores eléctricos	90,59	240,14	296,96	337,38	380,95	391,97	399,84	401,57
312 Aparatos de distribución y control eléctrico	89,02	170,10	182,51	192,73	206,04	202,94	207,90	209,28
313 Conductores eléctricos	87,60	403,33	656,57	723,29	762,99	785,66	778,81	784,25
314 Acumuladores eléctricos	86,72	273,33	322,71	458,42	626,10	638,31	638,31	638,31
315 Equipos de iluminación	76,88	186,50	207,85	213,46	241,90	245,43	246,05	245,45
319 Otros equipos eléctricos	71,58	160,96	201,27	225,91	254,55	246,44	250,67	256,53
32 Equipos y aparatos de radio y televisión	52,16	93,56	92,74	88,90	89,49	89,64	89,64	89,35
33 Equipos para medicina e instrumentos de medición	87,35	158,86	167,39	182,03	211,00	218,45	221,22	222,63
3311 Equipos para medicina	100,98	192,72	206,55	225,08	260,67	276,64	277,19	277,90
3312 Instrumentos de medición de servicios domiciliarios	72,39	121,70	124,41	134,78	156,49	154,59	159,79	161,97
34 Vehículos automotores, carrocerías y repuestos	92,29	217,65	248,16	280,78	326,91	331,17	333,57	333,50
341 Vehículos automotores	90,28	212,44	242,58	271,53	312,66	316,75	317,82	319,78
342 Carrocerías y remolques	87,48	210,35	229,44	258,58	318,88	322,72	337,38	320,41
343 Repuestos para automotores	97,73	230,68	264,27	305,71	360,21	364,94	367,90	366,61
35 Otros medios de transporte	98,14	170,31	184,32	195,47	202,52	206,54	206,74	204,89
3591 Motocicletas	98,12	171,63	185,94	196,01	201,64	205,44	205,44	203,50
3599 Otros medios de transporte	98,48	144,05	152,29	184,87	219,83	228,28	232,49	232,49
36 Muebles y otros productos industriales	102,33	207,10	226,73	262,28	322,26	333,58	338,65	338,56
361 Muebles y colchones	102,00	212,92	235,07	274,37	340,61	353,44	359,84	359,71
369 Otros productos manufacturados	103,22	191,17	203,88	229,18	272,04	279,22	280,65	280,65
E Energía eléctrica	65,91	111,26	115,18	140,56	158,41	166,02	168,76	163,44

## 7. PRECIOS MAYORISTAS

Cuadro 7.3.3

2008		2009								Concepto
Nov	Dic	Ene	Feb	Mar	Abr	May	Jun	Jul	Ago *	
515,65	515,14	515,21	514,58	523,32	523,68	525,88	526,60	526,10	535,95	2811
636,81	632,17	659,56	664,54	664,54	664,54	664,54	672,98	665,54	680,10	2813
488,22	487,33	485,88	482,20	480,86	480,80	484,50	484,55	482,16	484,29	289
396,12	396,85	397,08	394,93	394,96	403,52	403,97	404,50	407,10	421,55	2893
504,87	503,67	501,92	497,97	496,38	494,76	499,06	499,02	495,72	495,63	2899
338,40	339,16	340,86	340,97	342,31	344,93	347,49	350,04	352,97	354,83	29
281,16	281,78	282,91	283,40	284,61	286,58	287,07	288,08	291,25	289,62	291
340,88	340,88	340,88	340,88	342,54	342,54	342,54	346,41	346,41	346,41	2911
307,46	307,97	309,15	309,98	309,98	311,65	311,65	311,65	312,23	309,12	2912
275,93	277,54	287,30	290,96	298,27	304,96	310,12	311,87	282,31	283,68	2913
307,70	295,15	295,15	295,15	301,07	304,50	304,50	304,50	318,49	318,49	2915
241,36	245,40	245,97	246,06	246,05	247,78	248,27	249,44	256,68	254,88	2919
385,65	387,68	390,84	392,19	395,01	397,30	398,95	402,01	406,29	411,32	292
483,29	486,82	491,06	494,29	498,34	498,40	504,53	506,25	511,15	513,82	2921
193,66	193,66	197,77	195,06	195,06	207,27	200,43	208,84	212,59	223,77	2922
346,56	348,59	349,50	352,49	355,72	363,07	364,19	364,51	369,72	370,66	2924
273,40	274,67	275,63	275,63	278,58	278,58	276,96	280,63	283,93	291,52	2925
514,76	514,98	514,98	514,98	514,98	515,17	514,32	514,32	520,95	520,95	2926
510,02	505,69	512,84	511,69	510,24	507,87	507,87	512,59	511,43	522,14	2927
358,24	357,96	358,94	357,45	357,55	361,19	366,94	370,75	372,13	374,95	293
434,99	429,26	418,77	415,54	414,91	413,15	416,36	420,35	428,21	438,45	31
407,40	408,27	408,20	409,81	409,26	406,28	408,48	410,20	411,33	421,79	311
210,49	211,65	211,65	211,65	211,65	217,65	218,13	218,60	219,03	220,65	312
676,50	665,01	627,50	620,94	622,01	640,94	644,36	656,80	672,36	693,96	313
638,31	594,31	594,31	573,92	573,92	518,40	529,32	529,32	548,33	560,12	314
249,00	248,75	247,66	249,31	263,56	240,13	247,14	246,89	247,86	254,93	315
262,83	268,78	272,05	272,05	260,02	260,02	260,02	260,02	266,20	266,20	319
89,91	89,91	89,91	89,91	89,91	91,72	91,72	91,72	93,39	94,49	32
223,17	227,43	227,76	230,23	231,39	233,42	233,79	235,82	235,58	237,88	33
278,11	279,52	280,16	280,58	282,31	283,22	283,53	286,30	286,30	289,62	3311
162,86	170,25	170,25	174,96	175,49	178,75	179,20	180,41	179,92	181,09	3312
335,39	336,12	335,97	336,15	335,10	336,12	336,64	340,47	340,38	342,80	34
318,59	319,71	318,78	319,06	318,10	319,22	320,70	324,45	324,99	327,46	341
338,38	338,38	338,38	338,38	338,38	338,38	338,38	338,38	338,38	338,38	342
372,23	372,23	373,78	373,78	372,33	373,32	371,80	376,55	375,03	377,82	343
204,92	205,04	205,05	205,96	207,06	208,27	208,27	208,27	209,32	209,49	35
203,50	203,63	203,63	204,58	205,76	206,82	206,82	206,82	207,94	207,94	3591
233,07	233,07	233,07	233,23	232,85	236,94	236,94	236,94	236,59	240,08	3599
340,24	340,77	343,37	339,48	342,39	344,65	344,81	349,97	351,40	355,34	36
362,00	362,44	365,98	360,68	364,65	367,06	367,28	372,29	374,25	378,54	361
280,65	281,45	281,45	281,45	281,45	283,31	283,31	288,87	288,87	291,82	369
163,44	163,72	165,48	165,65	166,73	165,77	166,00	170,41	174,36	174,36	E

## 7. PRECIOS MAYORISTAS

**Cuadro 7.4 Precio de exportación FOB Buenos Aires de los principales productos agrícolas**

Producto	Agosto 2009	Variación % respecto	
	Precio en dólares por tonelada	al mes anterior	a igual mes del año anterior
Trigo	235,45	- 1,9	- 22,6
Maíz	164,30	0,5	- 24,6
Sorgo	127,50	12,4	- 21,9
Soja	453,73	5,4	- 4,3

Nota: los datos corresponden al promedio mensual.

Fuente: Secretaría de Agricultura, Ganadería, Pesca y Alimentación.

**Cuadro 7.5 Precios mayoristas de productos lácteos, sin impuestos**

Artículos y forma de presentación	Unidad de medida	Julio 2009		Variación % de Jul 2009 respecto	
		Precio promedio en pesos	CV (*)	al mes anterior	a igual mes del año anterior
<b>Leche</b>					
Fluida pasteurizada entera, en sachet de 1 litro	litro	1,23	8,6	1,7	7,9
Fluida esterilizada entera, en cartón de 1 litro	litro	1,70	12,8	2,4	18,9
En polvo entera, en envase de 500 a 1.000 g	kg	10,35	6,1	0,9	8,8
En polvo descremada para uso familiar, en envase de 500 a 800 g	kg	11,53	1,2	1,5	25,3
En polvo descremada para uso industrial, en bolsa de 25 kg	kg	10,07	9,1	0,7	15,6
<b>Quesos de pasta blanda</b>					
Queso crema o blanco, en envase de 200 a 250 g	kg	10,35	8,3	8,3	25,2
Cuartirollo, en pieza de 3,2 a 4,5 kg	kg	9,37	11,9	3,4	11,9
Mozzarella, en pieza de 4 a 17,5 kg	kg	12,35	12,8	5,5	14,9
Port salut, en horma de 2,6 a 4,3 kg	kg	10,64	8,8	2,2	12,1
Ricota, en envase de 200 g a 1kg	kg	5,34	20,0	5,3	16,3
Roquefort, en horma de 1 a 4 kg	kg	16,74	10,9	1,5	12,2
<b>Quesos de pasta semidura</b>					
Fontina, en horma de 4 a 12 kg	kg	15,55	13,3	0,4	17,9
Patregrás (o Mar del Plata), en horma de 4 a 4,5 kg	kg	13,49	11,5	0,5	2,4
Gruyere (o Emmenthal), en horma de 10 a 14,5 kg	kg	19,63	40,3	5,8	18,5
Queso para sandwich, en barra de 3,5 a 4 kg	kg	12,18	8,9	1,9	11,1
<b>Quesos de pasta dura</b>					
Sbrinz, en horma de 4 a 8 kg	kg	16,31	9,8	1,4	11,6
Provolone, en horma de 5 a 9 kg	kg	22,68	15,0	19,4	21,0
<b>Quesos fundidos</b>					
Queso fundido en barra de 1 a 4 kg	kg	9,20	4,0	--	5,0
Queso fundido untable, en envase de 100 a 200 g	kg	12,27	30,9	1,5	10,4
<b>Otros productos lácteos</b>					
Crema, en envase de 200 a 350 g	kg	7,60	16,9	1,1	19,9
Yogur entero saborizado, en envase de 160 a 200 g	kg	3,96	31,9	1,8	15,8
Dulce de leche, en envase de 500 g	kg	4,70	17,0	3,3	16,3
Manteca, pan de 200 g	kg	10,53	7,5	--	12,7

(\*) El coeficiente de variación es un indicador de la dispersión de los datos respecto a su promedio. Generalmente se expresa en porcentaje y no tiene unidad de medida. Cuanto menor sea el coeficiente de variación, menor será la diferencia entre los datos observados y estarán mejor representados por su promedio.

### Precios mayoristas de verduras y hortalizas en el Mercado Central de Buenos Aires

**E**l INDEC releva precios diarios de frutas, verduras y hortalizas en el Mercado Central de Buenos Aires. El objetivo de este relevamiento es brindar información precisa y oportuna tanto a los productores como a los consumidores y de esa manera contribuir a la transparencia de los mercados. A partir del listado de productos elegidos se seleccionaron, en general, dos variedades para cada uno y se efectuó un trabajo de especificación detallada que asegura la pertinencia de la comparación de los precios recogidos a lo largo del tiempo.

Se realizó un trabajo especial respecto de la procedencia de los productos arribados y vendidos en el Mercado ya que, en general, la procedencia incide sobre la calidad del producto y, por lo tanto, sobre su precio.

A los efectos del procesamiento de la información recogida, se dividió al país en seis zonas (con relación a las características de producción de las frutas y verduras observadas). Los productos importados se clasifican por país de procedencia.

El relevamiento se lleva a cabo todos los días hábiles de lunes a viernes; los precios promedio de cada combinación de una variedad de fruta o verdura y la procedencia mayoritaria en ese día, se publican en la tarde del mismo día. Todos los viernes se publica un promedio semanal de la información diaria.

Más información puede obtenerse en "Precios del Mercado Central, antecedentes y lineamientos metodológicos", Serie Documentos de Trabajo N°21, INDEC, 1995 ó en las informaciones de prensa diarias.

Frutas		Verduras y hortalizas		Zona de procedencia
Banana	Manzana	Acelga	Papa	Buenos Aires
Durazno	Naranja	Ajo	Pimiento	Cuyo
Limón	Pera	Batata	Remolacha	Centro-Norte
Mandarina	Pomelo	Berenjena	Tomate	Litoral
	Uva	Cebolla	Zanahoria	Alto Valle del Río Negro
		Chaucha	Zapallito	Valle Inferior del Río Chubut
		Lechuga	Zapallo	Otros países

## 7. PRECIOS MAYORISTAS

**Cuadro 7.6 Precio promedio semanal y de las cuatro semanas del mes, de frutas, verduras y hortalizas vendidas en el Mercado Central de Buenos Aires**

Producto	Zona de procedencia	Precio por kg, al contado, sin IVA Agosto 2009						Variación % respecto al	
		Promedio de las 4 semanas anteriores	Promedio de las 4 semanas del mes	Promedio semanal al				Promedio de las 4 semanas del mes anterior	Promedio de las 4 semanas del mismo mes del año anterior
				07/08	14/08	21/08	28/08		
pesos									
<b>FRUTAS</b>									
Banana Cavendish, grande	Ecuador	2,85	2,70	2,81	2,70	2,57	2,70	- 5,4	15,2
Limón Eureka, mediano	Centro – Norte	0,91	1,03	1,00	0,98	1,02	1,12	13,2	- 17,6
Mandarina Criolla, mediana	Litoral	1,07	1,08	1,04	1,05	1,08	1,15	0,9	20,0
Manzana Red Delicious, grande	Alto Valle del Río Negro	2,93	2,94	2,88	3,00	2,90	2,98	0,3	2,8
Manzana Granny Smith, grande	Alto Valle del Río Negro	2,65	2,47	2,52	2,50	2,42	2,44	- 6,8	- 7,5
Naranja Valenciana, mediana	Centro – Norte	1,14	1,15	1,10	1,13	1,16	1,19	0,4	10,1
Naranja Valenciana, mediana	Litoral	0,96	0,99	1,00	0,98	0,94	1,02	2,6	24,7
Naranja Washington Navel, mediana	Litoral	1,04	1,00	1,02	1,02	0,95	0,99	- 4,3	9,3
Pera Williams, grande	Alto Valle del Río Negro	1,91	1,95	1,95	.	.	.	2,1	- 31,1
Pera Pacham's T., grande	Alto Valle del Río Negro	2,24	2,17	2,44	2,15	1,99	2,11	- 3,0	- 12,4
Pomelo rosado, mediano	Centro – Norte	0,92	1,06	0,96	1,07	1,08	1,14	15,5	15,5
<b>HORTALIZAS</b>									
Acelga, jaula	Buenos Aires	0,87	1,07	1,00	1,16	1,11	1,02	23,3	73,0
Ajo colorado, grande	Cuyo	13,14	16,21	15,49	16,67	16,51	16,15	23,3	116,1
Batata colorada	Buenos aires	0,99	1,01	1,01	1,03	0,98	1,02	2,0	- 9,8
Berenjena negra, mediana	Centro – Norte	1,98	2,99	2,64	3,32	3,07	2,93	51,0	72,8
Cebolla valenciana, mediana	Buenos aires	0,79	1,12	1,12	1,08	1,09	1,17	41,1	- 11,5
Lechuga criolla	Buenos aires	1,11	1,58	2,03	1,68	1,48	1,14	42,6	- 8,5
Lechuga criolla	Litoral	1,21	1,83	2,38	1,81	1,63	1,51	51,4	- 2,0
Pimiento morrón verde, grande	Centro – Norte	2,67	3,58	3,58	3,60	3,61	3,53	34,1	114,4
Pimiento morrón verde, grande	Litoral	2,52	3,50	3,52	3,75	3,23	3,48	38,7	115,7
Pimiento morrón rojo, grande	Centro – Norte	3,67	5,32	4,83	5,63	5,05	5,76	44,9	138,5
Pimiento morrón rojo, grande	Litoral	3,54	5,34	4,85	5,73	5,11	5,66	50,8	164,2
Remolacha, mediana	Buenos Aires	1,01	1,15	1,06	1,19	1,20	1,14	13,6	- 12,4
Papa negra, mediana	Buenos Aires	0,75	0,88	0,88	0,87	0,87	0,90	17,3	72,5
Papa procesada, mediana	Buenos Aires	0,95	1,25	1,17	1,21	1,27	1,33	31,1	80,4
Tomate redondo, mediano	Centro – Norte	1,23	1,67	1,55	2,04	1,65	1,44	35,8	12,1
Tomate redondo, mediano	Litoral	1,06	1,59	1,47	1,80	1,50	.	50,0	17,8
Tomate perita, mediano	Litoral	1,06	1,72	1,54	1,81	1,80	.	61,9	28,1

**Nota:** sólo se incluyen los productos que tuvieron la misma procedencia durante el período de las ocho semanas consideradas. Más arriba puede consultarse el listado completo de productos cuyos precios se relevan.

<b>Cuadros</b>	<b>Página</b>
<b>8.1. Índice del Costo de la Construcción (ICC)</b>	
8.1.1.1 Nivel general y capítulos del ICC, base 1993=100	189
8.1.1.2 Ítem del ICC, base 1993=100	190
8.1.2.1 Variación porcentual entre cada período y el inmediato anterior, del ICC base 1993=100, por capítulo	191
8.1.2.2 Variación porcentual entre cada período y el inmediato anterior, del ICC base 1993=100, por ítem	192
8.1.3.1 Variación porcentual entre cada mes y el mismo mes del año anterior, del ICC base 1993=100, por capítulo	193
8.1.3.2 Variación porcentual entre cada mes y el mismo mes del año anterior, del ICC base 1993=100, por ítem	194
8.1.4 ICC base 1993=100, por capítulo y variaciones porcentuales para distintos períodos	195
8.1.5 ICC base 1993=100, por ítem de obra y variaciones porcentuales para distintos períodos	195
8.1.6 Índice de precios de algunos servicios y variaciones porcentuales para distintos períodos	196
8.1.7 Índice de precios de equipos para la construcción y variaciones porcentuales para distintos períodos	196
8.1.8 Precio promedio, coeficiente de variación y variación porcentual respecto al mes anterior, de algunos materiales para la construcción	197
8.1.9 Índice de precios de algunos materiales y variaciones porcentuales para distintos períodos	198
<b>8.2. Indicador Sintético de la Actividad de la Construcción (ISAC)</b>	
8.2.1 Indicador Sintético de la Actividad de la Construcción (ISAC), base 1997=100 y variaciones porcentuales	199
8.2.2 Indicador Sintético de la Actividad de la Construcción (ISAC), base 1997=100. Índices por bloques	200
<b>8.3. Permisos de edificación</b>	
8.3.1 Superficie cubierta autorizada en una nómina de cuarenta y dos municipios	201
8.3.2 Superficie cubierta autorizada por municipio	202
<b>Gráficos</b>	
8.1.1 Nivel general y capítulos del ICC, base 1993=100	189
8.1.2 Variación porcentual del ICC, por capítulo, entre julio de 2009 y el mes anterior	191
8.1.3 Variación porcentual del ICC, por capítulo, entre julio de 2009 y el mismo mes del año anterior	193
8.2.1 Variación porcentual del ISAC base 1997=100, serie con estacionalidad, respecto a igual mes del año anterior	200
8.2.2 Evolución del ISAC base 1997=100, series con estacionalidad, desestacionalizada y tendencia-ciclo	200
8.3.1 Superficie cubierta autorizada sobre una nómina de cuarenta y dos municipios	201

## 8. CONSTRUCCIÓN

### 8.1. Índice del Costo de la Construcción (ICC)

**E**l Índice del Costo de la Construcción (ICC) en el Gran Buenos Aires, base 1993=100, mide las variaciones mensuales que experimenta el costo de la construcción privada de edificios destinados a vivienda, en la Ciudad de Buenos Aires y 24 partidos del conurbano bonaerense.

En el cálculo del costo no se incluye el valor de compra del terreno, los derechos de construcción, los honorarios profesionales (por proyecto, dirección y representación técnica), los gastos de administración, el impuesto al valor agregado (IVA) ni los gastos financieros. Tampoco se considera el beneficio de la empresa constructora.

El índice cuenta con seis modelos de construcción (cuatro multifamiliares y dos unifamiliares) con distintos detalles de terminación. Para la selección de los mismos se efectuó un estudio de los permisos de obra presentados entre los años 1988 y 1992 en la Ciudad de Buenos Aires y en partidos del conurbano bonaerense. Para determinar el peso de cada modelo en la región se utilizó información extraída de los permisos de obra presentados en el período 1992- 1994.

La información referida a materiales y equipos, subcontratos y servicios corresponde al día 15 de cada mes.

La información sobre el costo de la mano de obra directa (oficial especializado, oficial, medio oficial y ayudante) corresponde a la primera quincena; la de los capataces y serenos, al mes de referencia.

Los precios de los materiales se cotizan "puestos sobre camión en obra".

El índice se calcula utilizando una fórmula con ponderaciones fijas del tipo Laspeyres. El año base de los precios es 1993.

El Nivel general se calcula como una media ponderada de los índices de cada elemento perteneciente al conjunto. Las ponderaciones son fijas y corresponden a la proporción del costo de cada elemento en el costo total calculado para el período base. De igual modo se calcula el índice de cualquier conjunto de elementos.

Los índices se calculan mediante dos procedimientos diferentes según el elemento de que se trate: encadenando relativos de promedios entre períodos sucesivos o relacionando el precio del mes de referencia con el promedio anual del año base.

La estructura del índice tiene dos agrupaciones alternativas que responden a distintos intereses analíticos.

#### Estructura de ponderaciones por capítulo

Nivel general	100
Materiales	46,0
Mano de obra	45,6
Gastos generales	8,4

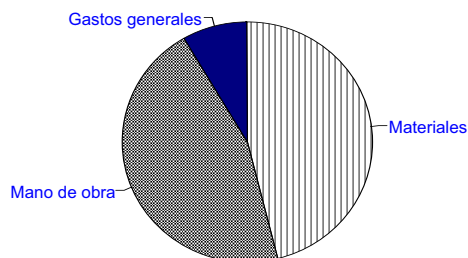

#### Estructura de ponderaciones por ítem de obra

Nivel general	100
Movimiento de tierra	1,6
Estructura	14,1
Albañilería	34,7
Yesería	2,4
Instalación sanitaria y contra incendio	9,7
Instalación de gas	3,4
Instalación eléctrica	4,7
Carpintería metálica y herrería	2,0
Carpintería de madera	8,0
Ascensores	4,3
Vidrios	0,6
Pintura	8,4
Otros trabajos y gastos	6,1

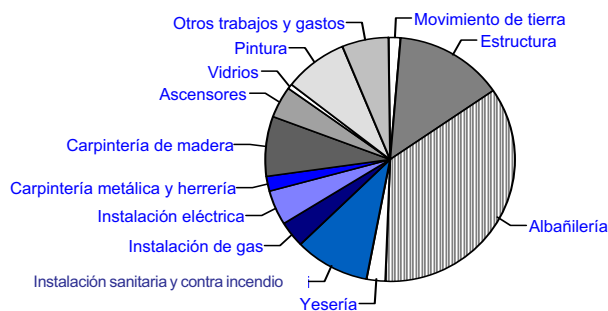

**Cuadro 8.1.1.1 Nivel general y capítulos del ICC, base 1993=100**

Período	Nivel general	Capítulo		
		Materiales	Mano de obra	Gastos generales
2007	264,9	281,3	256,3	222,2
2008	312,6	329,0	304,7	265,6
2008 Ago	322,0	337,3	315,1	275,6
Sep	326,6	339,4	322,3	279,6
Oct	327,7	340,3	323,9	280,1
Nov	329,2	342,0	324,9	281,6
Dic	329,0	341,7	324,5	283,5
2009 Ene	330,1	342,3	326,0	285,7
Feb	330,2	342,4	325,8	287,6
Mar*	331,1	344,0	325,4	291,8
Abr*	332,1	344,9	326,4	293,4
May*	340,2	346,0	341,1	304,2
Jun*	343,6	347,3	347,6	301,5
Jul*	346,7	349,2	351,8	304,7
Ago*	348,5	352,5	352,0	307,7

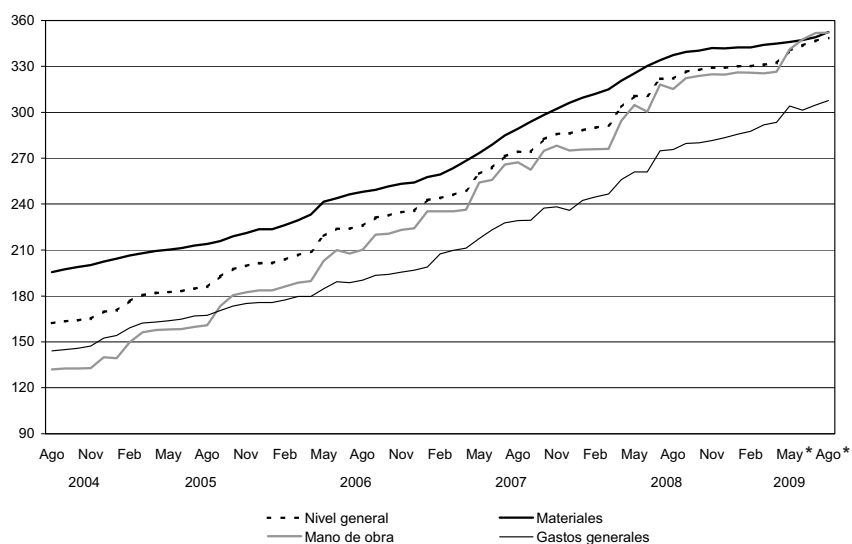
**Gráfico 8.1.1 Nivel general y capítulos del ICC, base 1993=100**

## 8. CONSTRUCCIÓN

Cuadro 8.1.1.2 Ítem del ICC base 1993=100

Período	Movimiento de tierra	Estructura	Albañilería	Yesería	Instalación sanitaria y contra incendio	Instalación de gas
2007	251,4	309,2	306,3	140,2	243,9	210,2
2008	317,8	371,7	360,7	155,8	286,1	250,2
2008 Ago	326,4	384,3	370,3	159,0	297,5	258,4
Sep	331,6	392,2	377,2	159,6	299,4	258,7
Oct	338,5	393,6	378,4	162,3	300,4	259,6
Nov	343,3	393,2	380,4	163,0	300,6	261,3
Dic	343,5	393,0	380,4	162,9	300,3	261,6
2009 Ene	349,8	394,5	381,8	163,4	302,1	262,2
Feb	349,7	394,2	381,8	164,3	301,9	263,4
Mar*	361,6	393,1	382,9	163,9	301,3	262,6
Abr*	365,0	394,1	384,0	164,5	301,8	263,4
May*	371,9	409,1	396,9	164,7	300,9	262,8
Jun*	374,4	415,4	402,9	164,9	300,9	265,3
Jul*	382,6	416,9	404,7	173,1	309,9	268,8
Ago*	398,1	419,7	405,9	173,8	311,9	271,2

Período	Instalación eléctrica	Carpintería metálica y herrería	Carpintería de madera	Ascensores	Vidrios	Pintura	Otros trabajos y gastos
2007	208,8	266,7	256,4	246,5	232,3	184,6	210,7
2008	246,6	310,8	300,4	264,9	287,4	222,4	244,4
2008 Ago	253,7	320,7	306,8	266,2	294,2	233,1	254,0
Sep	257,9	323,0	308,8	266,5	294,2	233,1	259,6
Oct	258,5	326,2	310,0	267,4	303,3	233,9	258,6
Nov	259,5	329,4	312,1	268,9	308,2	235,6	259,3
Dic	258,5	329,7	312,1	268,9	308,2	233,2	261,1
2009 Ene	257,5	329,7	312,1	269,1	308,2	234,5	262,3
Feb	256,7	327,2	312,4	269,5	308,2	235,1	263,6
Mar*	256,4	325,7	313,7	273,5	310,6	236,6	266,6
Abr*	255,0	325,7	313,5	274,2	310,6	241,1	267,6
May*	255,6	322,7	314,9	275,0	310,6	243,4	282,2
Jun*	261,7	322,5	316,2	276,6	314,1	244,5	278,4
Jul*	264,8	323,2	316,3	280,1	325,7	248,5	281,5
Ago*	266,7	328,7	318,3	280,6	325,6	249,9	281,6

**Cuadro 8.1.2.1 Variación porcentual entre cada período y el inmediato anterior, del ICC base 1993=100, por capítulo**

Período	Nivel general	Capítulo		
		Materiales	Mano de obra	Gastos generales
2008 Ago	–	1,0	– 1,0	0,3
Sep	1,4	0,6	2,3	1,5
Oct	0,3	0,3	0,5	0,2
Nov	0,5	0,5	0,3	0,5
Dic	– 0,1	– 0,1	– 0,1	0,7
2009 Ene	0,3	0,2	0,5	0,8
Feb	–	–	– 0,1	0,7
Mar*	0,3	0,5	– 0,1	1,5
Abr*	0,3	0,3	0,3	0,5
May*	2,4	0,3	4,5	3,7
Jun*	1,0	0,4	1,9	– 0,9
Jul*	0,9	0,5	1,2	1,1
Ago*	0,5	0,9	0,1	1,0

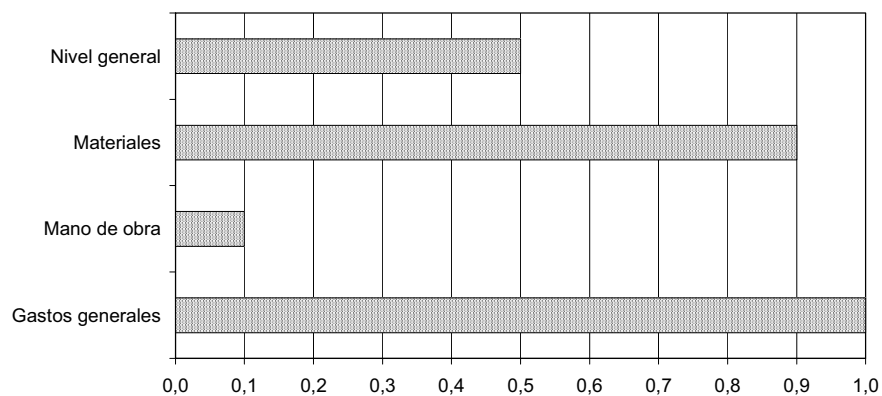
**Gráfico 8.1.2 Variación porcentual del ICC, por capítulo, entre Agosto de 2009 y el mes anterior**

8. CONSTRUCCIÓN

**Cuadro 8.1.2.2 Variación porcentual entre cada período y el inmediato anterior, del ICC base 1993=100, por ítem**

Período	Movimiento de tierra	Estructura	Albañilería	Yesería	Instalación sanitaria y contra incendio	Instalación de gas
2008 Ago	-0,8	-0,7	-0,7	0,3	2,0	1,1
Sep	1,6	2,1	1,9	0,4	0,6	0,1
Oct	2,1	0,4	0,3	1,7	0,3	0,3
Nov	1,4	-0,1	0,5	0,4	0,1	0,7
Dic	0,1	-0,1	-	-0,1	-0,1	0,1
2009 Ene	1,8	0,4	0,4	0,3	0,6	0,2
Feb	-	-0,1	-	0,6	-0,1	0,5
Mar*	3,4	-0,3	0,3	-0,2	-0,2	-0,3
Abr*	0,9	0,3	0,3	0,4	0,2	0,3
May*	1,9	3,8	3,4	0,1	-0,3	-0,2
Jun*	0,7	1,5	1,5	0,1	-	1,0
Jul*	2,2	0,4	0,4	5,0	3,0	1,3
Ago*	4,1	0,7	0,3	0,4	0,6	0,9

Período	Instalación eléctrica	Carpintería metálica y herrería	Carpintería de madera	Ascensores	Vidrios	Pintura	Otros trabajos y gastos
2008 Ago	1,4	3,1	0,9	1,3	1,2	0,4	0,4
Sep	1,7	0,7	0,7	0,1	-	-	2,2
Oct	0,2	1,0	0,4	0,3	3,1	0,3	-0,4
Nov	0,4	1,0	0,7	0,6	1,6	0,7	0,3
Dic	-0,4	0,1	-	-	-	-1,0	0,7
2009 Ene	-0,4	-	-	0,1	-	0,6	0,5
Feb	-0,3	-0,8	0,1	0,1	-	0,3	0,5
Mar*	-0,1	-0,5	0,4	1,5	0,8	0,6	1,1
Abr*	-0,5	-	-0,1	0,3	-	1,9	0,4
May*	0,2	-0,9	0,4	0,3	-	1,0	5,5
Jun*	2,4	-0,1	0,4	0,6	1,1	0,5	-1,3
Jul*	1,2	0,2	-	1,3	3,7	1,6	1,1
Ago*	0,7	1,7	0,6	0,2	-	0,6	-

**Cuadro 8.1.3.1 Variación porcentual entre cada mes y el mismo mes del año anterior, del ICC base 1993=100, por capítulo**

Periodo	Nivel general	Capítulo		
		Materiales	Mano de obra	Gastos generales
2008 Ago	17,4	16,6	17,8	20,2
Sep	19,2	15,5	22,8	21,8
Oct	16,0	14,1	17,9	18,0
Nov	15,2	13,2	16,8	18,3
Dic	15,0	11,6	18,0	20,2
2009 Ene	14,5	10,6	18,3	17,8
Feb	13,9	9,7	18,1	17,5
Mar*	13,6	9,2	17,9	18,3
Abr*	9,5	7,6	10,8	14,6
May*	9,5	6,3	11,9	16,5
Jun*	10,6	5,1	15,8	15,5
Jul*	7,7	4,5	10,6	10,9
Ago*	8,2	4,5	11,7	11,6

**Gráfico 8.1.3 Variación porcentual del ICC, por capítulo, entre agosto de 2009 y el mismo mes del año anterior**

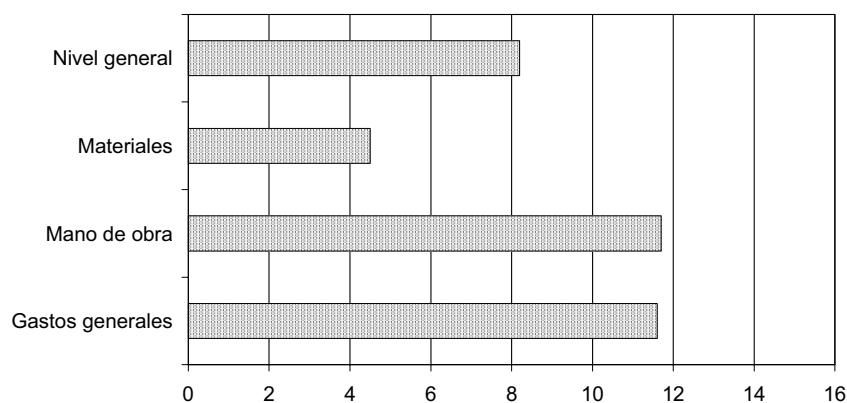

8. CONSTRUCCIÓN

**Cuadro 8.1.3.2 Variación porcentual entre cada mes y el mismo mes del año anterior, del ICC base 1993=100, por ítem**

Período	Movimiento de tierra	Estructura	Albañilería	Yesería	Instalación sanitaria y contra incendio	Instalación de gas
2008 Ago	23,2	20,2	15,5	10,0	18,7	19,7
Sep	25,5	24,1	19,4	10,1	17,4	17,7
Oct	25,8	19,7	14,7	11,5	16,6	16,5
Nov	24,2	17,1	14,0	11,6	16,2	15,8
Dic	25,1	17,0	14,8	10,8	15,1	14,7
2009 Ene	21,0	16,3	14,7	11,0	14,7	14,3
Feb	21,0	16,4	14,4	11,5	13,7	13,0
Mar*	23,3	15,6	14,7	10,9	12,4	10,1
Abr*	18,2	9,4	8,9	7,1	10,7	8,5
May*	19,2	10,8	10,3	6,9	5,6	5,6
Jun*	21,1	12,5	13,0	6,6	4,2	4,3
Jul*	16,3	7,8	8,5	9,1	6,2	5,2
Ago*	22,0	9,2	9,6	9,3	4,8	5,0

Período	Instalación eléctrica	Carpintería metálica y herrería	Carpintería de madera	Ascensores	Vidrios	Pintura	Otros trabajos y gastos
2008 Ago	17,3	19,5	16,9	7,0	26,0	24,0	17,0
Sep	16,8	16,6	15,3	3,8	20,6	22,2	20,6
Oct	15,5	17,1	14,7	3,8	22,0	20,8	14,7
Nov	14,6	14,5	13,6	4,5	24,0	19,1	16,0
Dic	13,8	12,4	12,1	3,9	17,9	16,1	18,5
2009 Ene	13,0	12,3	10,9	3,3	17,0	15,1	17,2
Feb	10,9	10,3	9,0	1,4	16,3	15,2	17,3
Mar*	9,1	9,0	8,4	2,9	15,4	14,9	18,0
Abr*	7,5	10,3	6,9	3,7	10,4	14,6	14,2
May*	4,6	8,1	5,5	3,8	10,4	11,6	17,6
Jun*	6,7	5,4	4,7	7,9	8,6	8,2	16,6
Jul*	5,8	3,9	4,0	6,5	12,0	7,1	11,3
Ago*	5,1	2,5	3,7	5,4	10,7	7,2	10,9

**Cuadro 8.1.4 ICC base 1993=100, por capítulo y variaciones porcentuales para distintos períodos**

Concepto	Índice Ago 2009*	Variación % entre Agosto 2009* y				
		Jul 2009*	Jun 2009*	May 2009*	Dic del año anterior	Ago 2008
		1 mes	2 meses	3 meses		1 año
<b>Nivel general</b>	<b>348,5</b>	<b>0,5</b>	<b>1,4</b>	<b>2,4</b>	<b>5,9</b>	<b>8,2</b>
Materiales	352,5	0,9	1,5	1,9	3,2	4,5
Mano de obra	352,0	0,1	1,3	3,2	8,5	11,7
Gastos generales	307,7	1,0	2,1	1,2	8,5	11,6

**Cuadro 8.1.5 ICC base 1993=100, por ítem de obra y variaciones porcentuales para distintos períodos**

Concepto	Índice Ago 2009*	Variación % entre Agosto 2009* y				
		Jul 2009*	Jun 2009*	May 2009*	Dic del año anterior	Ago 2008
		1 mes	2 meses	3 meses		1 año
Movimiento de tierra	398,1	4,1	6,3	7,0	15,9	22,0
Estructura	419,7	0,7	1,0	2,6	6,8	9,2
Albañilería	405,9	0,3	0,7	2,3	6,7	9,6
Yesería	173,8	0,4	5,4	5,5	6,7	9,3
Instalación sanitaria y contra incendio	311,9	0,6	3,7	3,7	3,9	4,8
Instalación de gas	271,2	0,9	2,2	3,2	3,7	5,0
Instalación eléctrica	266,7	0,7	1,9	4,3	3,2	5,1
Carpintería metálica y herrería	328,7	1,7	1,9	1,9	- 0,3	2,5
Carpintería de madera	318,3	0,6	0,7	1,1	2,0	3,7
Ascensores	280,6	0,2	1,4	2,0	4,4	5,4
Vidrios	325,6	- -	3,7	4,8	5,6	10,7
Pintura	249,9	0,6	2,2	2,7	7,2	7,2
Otros trabajos y gastos	281,6	- -	1,1	- 0,2	7,9	10,9

## 8. CONSTRUCCIÓN

**Cuadro 8.1.6 Índice de precios de algunos servicios y variaciones porcentuales para distintos períodos**

Servicios de alquiler	Índice Ago 2009*	Variación % entre Agosto 2009* y				
		Jul 2009*	Jun 2009*	May 2009*	Dic del año anterior	Ago 2008
		1 mes	2 meses	3 meses		1 año
Andamios (¹)	202,4	–	2,1	2,1	9,7	17,8
Camión con acoplados (²)	388,7	0,5	9,2	9,5	20,9	28,8
Camión playo (²)	291,9	2,3	7,2	9,8	9,8	11,5
Camión volcador	430,3	9,4	15,2	15,2	30,8	42,4
Contenedor tipo volquete	308,1	–	–	–	3,8	6,5
Camioneta	329,4	–	6,5	6,5	18,8	30,7
Pala cargadora	396,4	10,6	10,6	10,6	12,2	18,2
Retroexcavadora	277,8	3,9	3,9	3,9	3,5	5,6

(¹) Este servicio agrupa el alquiler de distintos tipos de andamios.

(²) Los precios de estos servicios no intervienen en el cálculo del ICC base 1993=100.

**Cuadro 8.1.7 Índice de precios de equipos para la construcción y variaciones porcentuales para distintos períodos**

Concepto	Índice Ago 2009*	Variación % entre Agosto 2009* y				
		Jul 2009*	Jun 2009*	May 2009*	Dic del año anterior	Ago 2008
		1 mes	2 meses	3 meses		1 año
Guinche de 1.200 kg	353,2	–	2,0	2,0	3,7	4,0
Hormigoneras de 130 a 300 litros	307,3	0,1	1,0	1,3	1,3	11,2
Mesa de corte para cerámicos	628,3	–	–	– 0,4	–	44,0
Mesa de corte para mosaicos	355,1	–	–	–	–	0,6
Pluma para 300 kg	326,7	–	2,6	2,6	3,8	9,7
Taladro percutor	439,0	–	–	1,9	– 0,3	1,8
Trituradora a mandíbula	309,5	–	–	1,2	1,2	6,3
Vibrador a péndulo	282,9	–	–	–	–	7,0

**Cuadro 8.1.8 Precio promedio, coeficiente de variación y variación porcentual respecto al mes anterior, de algunos materiales para la construcción**

Material	Unidad de medida	Precio promedio Ago 2009* en pesos	Coficiente de variación Ago 2009* %	Variación % del precio promedio entre Ago 2009* y Jul 2009*
Acero aletado conformado de dureza natural, tipo ADN 420 (IRAM- IAS U 500- 528), tensión máxima admisible 2.400 kg/cm <sup>2</sup> , en barra de 10 mm de diámetro	t	4.434,55	13,4	- 0,1
Adhesivo para pisos y revestimientos cerámicos, bolsa de 30 kg	u	28,50	15,3	2,1
Arcilla expandida, granulometría 0 - 3, a granel	m <sup>3</sup>	300,10	4,3	-
Arena fina	m <sup>3</sup>	75,49	7,3	1,2
Azulejo blanco de 15 cm x 15 cm	m <sup>2</sup>	20,36	7,7	5,5
Baldosa cerámica roja para azotea de 20 cm x 20 cm	m <sup>2</sup>	23,71	14,5	2,2
Barniz con poliuretano, lata de 4 litros	u	82,41	11,5	- 2,4
Cal aérea hidratada en polvo, bolsa de 25 kg	u	17,37	5,6	1,7
Cal hidráulica hidratada en polvo, bolsa de 25 kg	u	10,66	6,6	4,3
Canilla de servicio de bronce de 0,013 m (1/2") con pico para manguera	u	21,99	17,5	1,7
Canto rodado natural granulometría 1:3 cm	m <sup>3</sup>	181,87	9,1	-
Caño de acero para instalaciones eléctricas, tipo semipesado, de 5/8 de pulgada	m	3,16	14,7	1,3
Caño de hierro fundido aprobado de 0,064 x 3 m	u	118,84	8,8	2,1
Caño de plomo aprobado	kg	12,29	11,4	-
Cemento portland normal, bolsa de 50 kg	u	24,62	6,2	1,9
Cemento de albañilería, bolsa de 40 kg	u	16,18	14,3	1,8
Cable con conductor aislado con PVC, unipolar, antillama, de 1 mm <sup>2</sup> , en rollo de 100 m	u	51,24	7,0	7,9
Cristal plano transparente espesor 4 mm, con colocación	m <sup>2</sup>	70,75	16,2	-
Esmalte sintético semimate, lata de 20 litros	u	470,11	18,7	0,9
Fijador al agua, lata de 20 litros	u	130,40	10,5	0,6
Ladrillo cerámico hueco de 8x15x20 cm	millar	1.484,68	14,4	1,5
Ladrillo cerámico para entresijos de 9x38x25 cm	u	3,39	9,6	- 0,3
Ladrillo común de 5x12x25 cm aproximadamente	millar	500,98	12,4	- 0,5
Pegamento líquido para PVC, envase de 1/2 litro	u	10,95	12,2	0,8
Pintura al látex mate para interiores, blanca, lata de 20 litros	u	269,70	17,5	- 0,5
Plomo para fundir	kg	11,15	17,6	0,7
Teja francesa común (14 u/m <sup>2</sup> )	millar	2.786,88	15,0	1,5
Vigueta de hormigón pretensado, 16 kg/m, longitud 3 m, armadura 23 mm <sup>2</sup>	u	28,05	6,3	2,0
Yeso blanco, bolsa de 40 kg	u	30,08	7,3	2,0

**Nota:** los precios son los que rigen el día 15 del mes, al contado, sin IVA y puesto el material "sobre camión en obra".

## 8. CONSTRUCCIÓN

**Cuadro 8.1.9 Índice de precios de algunos materiales y variaciones porcentuales para distintos períodos**

Material	Índice Ago 2009 *	Variación % entre Agosto 2009 * y				
		Jul 2009*	Jun 2009*	May 2009*	Dic del año anterior	Ago 2008
		1 mes	2 meses	3 meses		1 año
Accesorios de hierro con revestimiento epoxi para instalación de gas	376,6	-0,2	0,2	-0,1	-3,2	-1,6
Accesorios de hierro fundido para instalación sanitaria	402,8	0,4	0,4	0,3	3,4	3,8
Accesorios de loza para baño	240,9	2,3	3,6	6,1	5,6	6,8
Accesorios para cañerías de cobre	409,0	1,1	2,4	2,7	3,3	5,5
Alacenas de madera	234,5	0,6	0,6	1,2	3,5	3,3
Arcilla expandida	475,0	-	0,7	-	2,2	2,8
Artefactos de cocina	266,4	1,1	4,0	5,1	8,2	10,2
Artefactos de loza para baño	337,9	2,2	4,4	6,3	10,2	14,5
Cajas de chapa para instalación eléctrica	390,7	0,7	0,7	0,7	1,0	3,4
Calefones	308,1	2,2	1,0	1,0	0,4	1,2
Caños de cobre	698,9	1,7	4,6	3,4	-5,7	-7,3
Caños de hierro fundido	414,9	1,6	1,5	2,5	2,5	2,5
Caños de PVC	473,7	2,8	4,6	2,3	0,7	1,8
Caños de polipropileno	501,8	-	-	-	-	-
Caños de hierro negro con revestimiento epoxi	467,4	-	-	-	-4,5	-4,5
Cortinas de enrollar de madera	374,8	-	-	-	-	0,3
Cortina de enrollar de PVC	355,9	5,6	5,6	5,6	-4,1	-4,1
Electrobombas	383,4	0,6	0,8	3,5	8,3	12,7
Enduidos plásticos	393,9	0,6	1,4	1,3	4,0	10,6
Esmaltes sintéticos	428,1	0,4	1,4	3,6	8,4	11,6
Frentes de placard	347,9	0,9	0,9	0,2	-0,4	5,0
Grifería para baño	474,6	1,2	2,6	2,4	3,3	6,6
Grifería para cocina	406,2	0,4	0,4	0,4	4,0	8,3
Grifería para lavadero	476,1	1,1	0,5	0,5	4,2	7,2
Hormigón elaborado	314,2	2,8	3,1	3,3	4,5	7,1
Interiores de placard	287,3	0,2	0,6	3,4	5,0	7,7
Interruptor diferencial	273,3	1,3	1,8	3,7	10,8	19,9
Interruptores y tomas eléctricos	313,0	2,3	2,4	2,2	-0,6	3,9
Interruptor termomagnético	269,4	2,0	2,3	2,8	9,3	16,3
Madera para encofrado	377,5	-	-1,1	-1,1	2,0	2,3
Mesadas de granito	269,0	0,3	-1,4	0,9	5,2	11,2
Mesadas de acero inoxidable	461,9	2,0	4,4	1,9	1,9	1,9
Metal desplegado	413,9	-	2,3	3,4	1,8	3,8
Mosaicos y zócalos graníticos	258,6	0,7	0,9	0,9	3,3	5,6
Muebles bajo mesada de madera	244,7	2,1	2,1	2,1	4,4	5,6
Parquet	308,5	-	-	2,0	6,8	6,8
Perfil normal doble T	760,5	-0,1	-1,9	-5,9	-16,7	-23,7
Piletas de lavar de loza	327,7	2,9	5,6	7,2	9,0	14,2
Pintura asfáltica	340,6	1,4	1,4	2,4	-5,2	-0,2
Pinturas al látex	414,2	0,3	0,9	1,5	5,4	8,5
Puerta metálica vidriada	395,4	-	-	1,2	-0,3	0,9
Puertas de entrada de madera con tableros	399,9	0,7	0,7	0,7	3,2	5,5
Puertas placa	397,3	0,1	0,1	0,1	-1,0	2,9
Regulador de gas	158,5	1,1	1,1	1,1	0,3	1,6
Ventanas corredizas metálicas	328,2	0,7	1,5	1,3	-3,1	1,6

Nota: estos índices pueden corresponder a un único material o a varios. En este último caso es el promedio simple de los índices de los elementos que lo componen.

## 8.2. Indicador Sintético de la Actividad de la Construcción

**E**l Indicador Sintético de la Actividad de la Construcción (ISAC) muestra la evolución del sector tomando como referencia la demanda de insumos requeridos en la construcción.

El ISAC está compuesto por el análisis agregado de cinco tipologías de obra que permiten lograr una adecuada cobertura de la actividad de la construcción. En cada uno de los cinco bloques se agrupan las obras que tienen similares requerimientos técnicos: edificación para vivienda y otros destinos, obras viales, construcciones petroleras y otras obras de infraestructura. A cada bloque se lo puede identificar con una función de producción que relaciona los requerimientos de insumos con el producto de la obra. Por lo tanto, el movimiento de cada bloque está dado por la demanda del grupo de insumos característicos de ese tipo de obra.

El listado de insumos se compone de: asfalto, caños de acero sin costura, cemento Portland, hierro redondo para hormigón, ladrillos huecos, pisos y revestimientos cerámicos, pinturas para la construcción y vidrio plano.

Los datos utilizados en el cálculo del ISAC son proporcionados por un conjunto de informantes que pertenecen, en su mayor parte, a empresas manufactureras líderes seleccionadas sobre la base de una investigación de relaciones intersectoriales.

La serie desestacionalizada se obtiene a través del método matemático X-12 ARIMA, cuyas características implican que los factores estacionales se ven sometidos a revisión a medida que se incorporan nuevos datos a la serie. Esto implica que toda serie desestacionalizada se recalcula mes a mes.

**Nota:** los datos presentados en esta sección son provisorios. La información se recopila y actualiza permanentemente y puede ser modificada de acuerdo a nuevos datos suministrados por las empresas e instituciones informantes. Por lo tanto, se omite en los cuadros el signo convencional \* correspondiente al carácter de provisorio.

**Cuadro 8.2.1 Indicador Sintético de la Actividad de la Construcción (ISAC) base 1997=100 y variaciones porcentuales**

Periodo	Índice			Variación %				
	Con estacionalidad	Desestacionalizado	Tendencia ciclo	Con estacionalidad			Desestacionalizado	
				respecto al período anterior	respecto a igual período del año anterior	del acumulado desde enero hasta cada mes del mismo año respecto a igual acumulado del año anterior	respecto al período anterior	respecto a igual período del año anterior
2004	95,4	95,0	94,8	19,9	///	///	19,8	///
2005	109,1	108,9	108,6	14,4	///	///	14,7	///
2006	126,3	126,3	126,6	15,7	///	///	16,0	///
2007	133,0	132,9	133,5	5,3	///	///	5,2	///
2008	138,9	138,6	141,8	4,5	///	///	4,3	///
2008 Jul	145,9	144,1	143,0	19,5	11,7	7,5	12,4	7,5
Ago	145,6	141,8	142,1	-0,2	-	6,4	-1,6	3,1
Sep	151,6	141,3	141,0	4,2	10,0	6,9	-0,4	6,5
Oct	149,6	137,9	139,9	-1,3	-	6,1	-2,4	0,3
Nov	142,5	132,8	139,0	-4,8	-7,0	4,7	-3,7	-3,4
Dic	129,9	130,0	138,2	-8,8	1,6	4,5	-2,1	-1,0
2009 Ene	132,0	138,2	137,5	1,5	-3,0	-3,0	6,3	-1,1
Feb	128,4	141,1	136,9	-2,7	-2,5	-2,8	2,1	1,5
Mar	129,1	134,7	136,1	0,5	0,5	-1,7	-4,6	-3,5
Abr	132,9	138,0	135,4	3,0	-5,5	-2,7	2,5	-3,1
May	134,3	136,5	134,7	1,0	-6,1	-3,4	-1,1	-5,0
Jun	128,8	132,5	134,3	-4,1	5,5	-2,0	-2,9	3,3
Jul	133,5	133,6	134,3	3,6	-6,9	-2,8	0,9	-7,2

8. CONSTRUCCIÓN

**Cuadro 8.2.2 Indicador Sintético de la Actividad de la Construcción (ISAC) base 1997=100. Índices por bloques**

Período	Bloques que componen el ISAC				
	Edificios		Construcciones petroleras	Obras viales	Otras obras de infraestructura
	Para vivienda	Otros destinos			
2004	96,1	92,7	116,6	85,4	92,5
2005	108,4	109,5	121,7	102,4	111,1
2006	125,4	130,6	125,2	114,9	131,9
2007	130,9	139,8	129,0	121,9	141,9
2008	138,2	145,8	132,9	121,7	145,3
2008 Jul	141,5	157,6	158,2	124,8	157,5
Ago	143,6	153,1	160,3	122,8	151,5
Sep	152,8	158,8	124,6	130,1	160,3
Oct	149,8	157,6	125,1	133,1	157,4
Nov	144,9	146,5	112,2	129,7	145,1
Dic	134,7	128,7	120,7	109,2	124,4
2009 Ene	134,7	133,7	109,9	121,7	131,0
Feb	134,0	128,2	85,6	120,9	123,5
Mar	133,3	132,1	71,3	123,9	132,2
Abr	137,5	136,6	66,5	129,2	135,5
May	138,0	138,0	83,1	132,6	133,1
Jun	129,1	138,1	66,6	131,1	139,5
Jul	133,1	144,5	79,0	131,3	144,2

**Gráfico 8.2.1 Variación porcentual del ISAC base 1997=100, serie con estacionalidad, respecto a igual mes del año anterior**

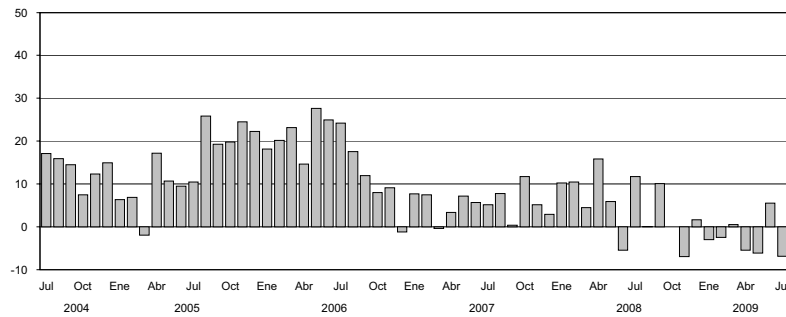

**Gráfico 8.2.2 Evolución del ISAC base 1997=100, series con estacionalidad, desestacionalizada y tendencia-ciclo**

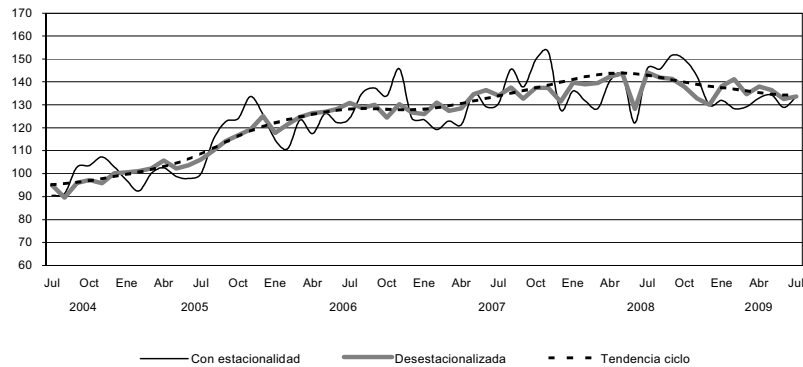

### 8.3. Permisos de edificación

Los permisos de edificación constituyen un importante indicador de las intenciones de construcción u oferta potencial, anticipando la futura oferta real de unidades inmobiliarias. Por otra parte, conforman una serie estadística básica para el cálculo del producto y la inversión generados por la actividad de la construcción, tanto a nivel nacional como provincial.

A partir de 1991 se ha implementado para todo el país una nueva metodología para el relevamiento de esta serie estadística, captando la información en una nómina de 188 municipios diseminados en el territorio nacional. Asimismo, permite obtener una importante desagregación de variables, tales como: cantidad de permisos, superficie cubierta, viviendas y habitaciones, tanto para obras nuevas como para ampliaciones, discriminadas según diecisiete destinos de obra distintos.

En este capítulo se presentan los datos mensuales del total de superficie cubierta autorizada por los permisos de edificación otorgados para obras privadas en una nómina reducida de cuarenta y dos municipios y las variaciones porcentuales correspondientes a cada período. Se incluye la superficie cubierta autorizada tanto para obras nuevas como para ampliaciones y también la correspondiente a los empadronamientos de obras subsistentes. Queda excluida la superficie cubierta autorizada para conjuntos habitacionales construidos con fondos públicos.

**Cuadro 8.3.1 Superficie cubierta autorizada en una nómina de cuarenta y dos municipios**

Período	Superficie cubierta en m <sup>2</sup>	Variación %		
		respecto al período anterior	respecto a igual período del año anterior	del acumulado desde enero hasta cada mes del mismo año respecto a igual acumulado del año anterior
2004	4.985.864	64,1	///	///
2005	5.796.241	16,3	///	///
2006 <sup>e</sup>	9.546.279	21,6	///	///
2007 <sup>e</sup>	9.624.960	0,8	///	///
2008 <sup>e</sup>	9.635.081	0,1	///	///
2008 Jul <sup>e</sup>	989.554	39,2	26,4	4,0
Ago <sup>e</sup>	849.791	- 14,1	15,4	5,4
Sep <sup>e</sup>	816.605	- 3,9	15,0	6,4
Oct <sup>e</sup>	860.896	5,4	- 6,5	4,9
Nov <sup>e</sup>	832.192	- 3,3	8,7	5,2
Dic <sup>e</sup>	697.331	- 16,2	- 38,3	0,1
2009 Ene <sup>e</sup>	555.482	- 20,3	- 33,9	- 33,9
Feb <sup>e</sup>	534.301	- 3,8	- 12,1	- 24,8
Mar <sup>e</sup>	678.316	27,0	8,2	- 14,8
Abr <sup>e</sup>	644.011	- 5,1	- 21,2	- 16,6
May <sup>e</sup>	631.723	- 1,9	- 35,9	- 21,5
Jun <sup>e</sup>	663.471	5,0	- 6,6	- 19,2
Jul <sup>e</sup>	620.230	- 6,5	- 37,3	- 22,4

**Nota:** la información se recopila y actualiza permanentemente y puede ser modificada de acuerdo a nuevos datos suministrados por las instituciones informantes. Por lo tanto, se omite en los cuadros el signo convencional \* correspondiente al carácter provisorio. Realizada una corrección retrospectiva de la serie, los datos son considerados como definitivos hasta diciembre de 2003.

**Gráfico 8.3.1 Superficie cubierta autorizada sobre una nómina de cuarenta y dos municipios**

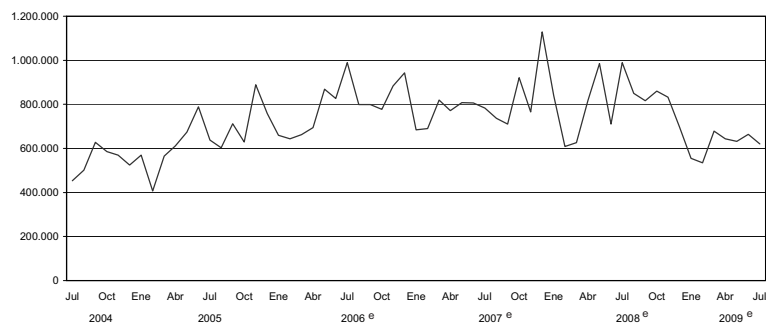

## 8. CONSTRUCCIÓN

Cuadro 8.3.2 Superficie cubierta autorizada por municipio

Periodo	Total	Bahía Blanca	Berazategui	Casilda	Ciudad de Buenos Aires	Ciudad de Córdoba	Ciudad de Corrientes
				m <sup>2</sup>			
2004	4.985.864	165.864	84.374	24.217	1.284.977	707.948	30.147
2005	5.796.241	163.271	119.506	20.733	1.382.557	747.316	32.756
2006 <sup>e</sup>	9.546.279	311.470	181.955	39.173	3.103.450	1.126.142	70.231
2007 <sup>e</sup>	9.624.960	241.021	202.158	30.882	3.088.901	868.568	83.299
2008 <sup>e</sup>	9.635.081	253.412	161.089	26.968	2.735.125	1.268.774	73.583
2008 Jul <sup>e</sup>	989.554	19.309	12.484	2.526	298.603	186.177	6.052
Ago <sup>e</sup>	849.791	25.893	12.562	1.089	254.081	76.325	2.377
Sep <sup>e</sup>	816.605	14.921	11.615	2.250	103.879	209.680	6.493
Oct <sup>e</sup>	860.896	20.415	10.532	1.480	207.921	106.304	14.199
Nov <sup>e</sup>	832.192	17.531	8.474	919	226.600	150.609	12.140
Dic <sup>e</sup>	697.331	13.510	10.991	2.683	134.381	130.675	4.878
2009 Ene <sup>e</sup>	555.482	10.933	10.110	2.715	58.964	153.803	2.149
Feb <sup>e</sup>	534.301	12.589	8.117	1.394	170.961	40.063	2.272
Mar <sup>e</sup>	678.316	11.904	9.336	1.349	170.272	73.427	1.613
Abr <sup>e</sup>	644.011	7.659	15.282	3.376	147.823	98.094	7.982
May <sup>e</sup>	631.723	12.155	11.565	676	146.310	...	4.910
Jun <sup>e</sup>	663.471	20.664	9.901	1.978	168.432	...	12.535
Jul <sup>e</sup>	620.230	18.680	10.495	2.066	103.572	...	1.842

Periodo	Ciudad de Formosa	Ciudad de La Rioja	Ciudad de Neuquén	Ciudad de Salta	Ciudad de San Juan	Ciudad de Santa Fe	Ciudad de Santiago del Estero
				m <sup>2</sup>			
2004	16.319	39.898	127.082	291.345	39.143	69.430	53.355
2005	30.909	43.808	114.383	222.204	38.817	130.677	52.340
2006 <sup>e</sup>	51.401	61.098	346.405	379.751	39.161	205.393	92.294
2007 <sup>e</sup>	47.230	57.349	290.092	472.775	61.875	168.778	69.068
2008 <sup>e</sup>	102.126	49.434	296.707	308.710	52.117	262.284	123.973
2008 Jul <sup>e</sup>	9.364	5.673	14.668	29.283	2.841	16.875	6.256
Ago <sup>e</sup>	6.532	6.715	36.295	11.016	5.142	35.448	10.009
Sep <sup>e</sup>	9.652	5.889	11.889	30.396	2.671	31.752	21.142
Oct <sup>e</sup>	16.205	2.874	22.438	25.861	10.026	19.847	18.529
Nov <sup>e</sup>	7.141	1.580	22.069	15.194	2.271	20.433	27.149
Dic <sup>e</sup>	4.141	3.500	31.535	60.125	5.195	24.365	3.522
2009 Ene <sup>e</sup>	4.783	1.873	8.157	13.744	11.024	–	8.779
Feb <sup>e</sup>	3.969	1.726	11.506	29.526	1.672	–	3.906
Mar <sup>e</sup>	6.417	6.975	16.278	16.111	20.691	32.628	14.711
Abr <sup>e</sup>	3.805	6.682	42.064	22.417	7.763	19.807	5.537
May <sup>e</sup>	5.573	2.399	61.103	19.262	20.809	18.458	4.856
Jun <sup>e</sup>	6.805	3.222	20.673	21.409	13.879	10.875	5.147
Jul <sup>e</sup>	3.916	1.706	27.302	23.219	...	9.119	3.681

(sigue)

**Cuadro 8.3.2** (continuación)

Período	Comodoro Rivadavia	Concordia	Esperanza	General Pueyrredón	Granadero Baigorria	La Matanza	Paraná
				m <sup>2</sup>			
2004	71.369	52.470	36.610	144.692	9.158	253.666	67.219
2005	146.253	66.152	36.314	196.551	16.697	225.929	123.031
2006 <sup>e</sup>	132.514	71.995	58.107	285.675	27.292	272.169	150.367
2007 <sup>e</sup>	146.647	75.097	68.643	412.996	18.001	249.965	143.529
2008 <sup>e</sup>	152.859	86.304	70.259	273.844	24.782	297.336	147.957
2008 Jul <sup>e</sup>	13.347	7.920	7.414	18.957	2.037	13.898	17.348
Ago <sup>e</sup>	20.217	8.491	7.008	27.925	1.779	21.568	21.346
Sep <sup>e</sup>	15.828	8.493	4.914	39.886	754	3.586	10.945
Oct <sup>e</sup>	15.957	8.614	6.141	26.548	1.120	43.956	10.503
Nov <sup>e</sup>	9.806	8.020	5.911	30.584	1.811	29.427	7.231
Dic <sup>e</sup>	9.185	6.424	9.414	21.779	3.056	4.040	10.058
2009 Ene <sup>e</sup>	6.820	6.696	4.835	45.737	1.456	14.453	–
Feb <sup>e</sup>	17.310	4.537	4.455	32.357	1.272	33.934	7.996
Mar <sup>e</sup>	18.887	5.085	5.189	25.887	2.628	23.771	5.705
Abr <sup>e</sup>	11.515	4.293	8.222	24.375	1.674	15.427	10.578
May <sup>e</sup>	3.680	6.060	2.171	29.411	...	20.945	10.820
Jun <sup>e</sup>	18.440	...	4.793	23.704	...	24.682	4.594
Jul <sup>e</sup>	10.756	7.536	6.619	21.274	...	...	4.564

Período	Posadas	Quilmes	Rafaela	Rawson (San Juan)	Reconquista	Resistencia	Río Cuarto
				m <sup>2</sup>			
2004	109.098	95.104	46.331	5.600	25.666	134.408	100.517
2005	140.646	141.929	58.747	7.680	32.647	91.969	217.398
2006 <sup>e</sup>	305.712	122.481	97.203	11.514	89.187	159.773	177.743
2007 <sup>e</sup>	267.461	265.145	136.695	18.203	97.804	173.754	231.417
2008 <sup>e</sup>	218.976	236.216	171.939	24.471	73.517	110.102	305.282
2008 Jul <sup>e</sup>	39.133	39.627	9.363	872	8.258	17.831	14.301
Ago <sup>e</sup>	17.626	18.244	25.152	2.027	5.030	5.518	35.202
Sep <sup>e</sup>	21.279	32.301	31.119	1.915	9.483	11.847	36.390
Oct <sup>e</sup>	23.079	19.260	14.635	1.290	5.366	9.755	57.874
Nov <sup>e</sup>	19.112	12.182	21.868	9.272	4.530	6.402	16.362
Dic <sup>e</sup>	23.281	25.557	9.019	2.579	4.427	8.925	15.726
2009 Ene <sup>e</sup>	31.994	12.034	10.829	850	4.890	1.215	19.764
Feb <sup>e</sup>	18.606	3.888	4.077	–	3.934	15.020	18.188
Mar <sup>e</sup>	35.397	5.151	7.782	3.837	3.976	10.629	7.546
Abr <sup>e</sup>	7.471	8.824	13.115	228	5.628	11.397	6.265
May <sup>e</sup>	14.193	16.557	12.281	124	2.405	11.049	7.769
Jun <sup>e</sup>	20.673	10.676	14.021	1.412	4.735	12.045	11.009
Jul <sup>e</sup>	16.356	16.447	11.650	...	3.594	...	13.734

(sigue)

## 8. CONSTRUCCIÓN

**Cuadro 8.3.2** (conclusión)

Periodo	Río Gallegos	San Fernando del Valle de Catamarca	San Isidro	San Miguel de Tucumán	San Salvador de Jujuy	Santa Rosa	Santo Tomé
				m <sup>2</sup>			
2004	26.179	42.578	119.519	94.921	91.387	50.224	36.125
2005	25.854	36.949	157.447	223.696	78.224	54.589	47.912
2006 <sup>e</sup>	55.828	74.995	267.970	234.471	107.931	91.015	51.669
2007 <sup>e</sup>	79.685	89.656	211.480	262.924	106.807	111.670	68.117
2008 <sup>e</sup>	68.980	91.957	212.052	199.443	105.486	170.828	59.096
2008 Jul <sup>e</sup>	3.027	6.113	18.998	16.378	10.991	16.956	4.986
Ago <sup>e</sup>	5.417	2.296	18.998	19.550	5.394	11.046	4.769
Sep <sup>e</sup>	7.375	5.132	16.103	13.683	10.884	7.382	5.516
Oct <sup>e</sup>	6.938	4.866	17.796	12.850	11.557	12.825	4.354
Nov <sup>e</sup>	7.184	8.102	13.586	15.323	5.344	14.864	12.284
Dic <sup>e</sup>	9.090	6.232	8.877	25.880	4.666	15.147	3.114
2009 Ene <sup>e</sup>	9.948	8.115	20.136	12.500	11.374	9.129	4.880
Feb <sup>e</sup>	4.985	5.732	8.991	9.536	6.847	9.466	2.961
Mar <sup>e</sup>	9.639	6.973	11.402	10.635	7.765	10.242	4.358
Abr <sup>e</sup>	8.151	6.894	12.895	12.478	9.567	29.190	3.189
May <sup>e</sup>	5.313	10.947	7.352	11.323	12.565	3.327	822
Jun <sup>e</sup>	3.706	13.248	13.977	9.903	8.135	13.022	4.227
Jul <sup>e</sup>	2.856	2.766	39.502	10.609	11.229	16.686	5.299

Periodo	Sunchales	Trelew	Ushuaia	Venado Tuerto	Viedma	Villa Carlos Paz	Villa Constitución	Villa María
					m <sup>2</sup>			
2004	10.853	54.971	31.600	98.489	32.709	100.828	34.734	74.740
2005	16.802	56.952	55.265	81.046	45.804	158.579	27.170	128.732
2006 <sup>e</sup>	43.827	77.726	62.378	78.459	60.001	173.273	36.115	160.965
2007 <sup>e</sup>	41.650	101.650	60.775	91.867	54.338	156.010	31.930	169.048
2008 <sup>e</sup>	50.625	127.945	113.977	95.266	56.416	127.713	33.667	213.484
2008 Jul <sup>e</sup>	18.215	6.843	20.135	5.546	6.594	10.811	2.188	21.356
Ago <sup>e</sup>	2.266	16.771	12.904	8.240	2.298	15.086	3.031	21.108
Sep <sup>e</sup>	4.196	11.661	2.772	6.036	4.552	8.730	3.449	18.165
Oct <sup>e</sup>	1.787	4.401	14.220	2.846	5.703	17.170	2.473	20.381
Nov <sup>e</sup>	4.694	6.533	12.366	11.964	2.402	7.700	2.588	12.630
Dic <sup>e</sup>	3.226	7.154	3.195	3.863	4.034	7.103	3.443	9.336
2009 Ene <sup>e</sup>	472	5.069	5.798	4.010	—	3.771	1.182	10.491
Feb <sup>e</sup>	1.904	2.239	5.095	1.673	3.397	8.826	1.557	7.817
Mar <sup>e</sup>	3.466	5.919	2.485	6.636	6.297	32.931	4.076	12.310
Abr <sup>e</sup>	7.197	4.388	1.940	8.574	4.594	8.823	1.761	7.067
May <sup>e</sup>	756	5.474	20.031	3.110	...	13.616	1.005	13.392
Jun <sup>e</sup>	2.418	11.771	11.149	6.822	...	16.455	1.897	7.337
Jul <sup>e</sup>	5.876	4.636	7.759	5.723	...	19.880	1.968	30.905

---

**Cuentas Nacionales**

<b>Cuadros</b>	<b>Página</b>
9.1 Estimación del Producto Interno Bruto. Valores trimestrales y variaciones porcentuales a precios de 1993	207
9.2 Oferta y Demanda Globales. Valores trimestrales y variaciones porcentuales a precios de 1993	207
9.3 Inversión Interna Bruta Fija. Valores trimestrales y variaciones porcentuales a precios de 1993	208
9.4 Estimación del Producto Interno Bruto. Valores trimestrales a precios de 1993	209
9.5 Estimación del Producto Interno Bruto. Valores trimestrales a precios corrientes	210
9.6 Oferta y Demanda Globales. Valores trimestrales e índice de precios implícitos a precios corrientes. Variaciones porcentuales respecto a igual período del año anterior	211
9.7 Inversión Interna Bruta Fija. Valores trimestrales e índice de precios implícitos a precios corrientes. Variaciones porcentuales respecto a igual período del año anterior	212
9.8 Oferta y Demanda Globales. Valores trimestrales e índice de precios implícitos, base 1993=100	213
9.9 Estimador Mensual de Actividad Económica, base 1993=100. Precios de mercado de 1993. Números índice y variaciones porcentuales	213

## 9. CUENTAS NACIONALES

La elaboración de los distintos indicadores del conjunto de variables macroeconómicas del Sistema de Cuentas Nacionales con base en 1993 (SCN base 93) tales como valor bruto de la producción y valor agregado, uso económico y remuneración a los factores, ha seguido, en general, las recomendaciones del “Sistema de Cuentas Nacionales 1993” (SCN93) elaborado por los organismos internacionales especializados. A continuación se presentan algunos de los conceptos y definiciones más importantes.

**Año base:** el año base de las nuevas cuentas nacionales a precios constantes es 1993.

**Criterios de valorización:** al nivel de los sectores, las mediciones son a precios de productor sin el impuesto al valor agregado (IVA). En consecuencia, no se incluyen los márgenes de comercialización y fletes asociados a la compra y venta de bienes y servicios, los que aparecen consignados en su correspondiente sector por separado.

**Variables objeto de medición.** Se incluyen mediciones de las siguientes variables económicas siguiendo las especificaciones que a continuación se detallan:

**PRODUCTO INTERNO BRUTO (PIB).** El saldo contable de la cuenta de producción, el Valor Agregado Bruto (VAB) se define como el valor de la producción menos el valor del consumo intermedio, y es una medida de la contribución al PIB hecha por una unidad de producción, industria o sector. El PIB es igual a la suma de los valores agregados brutos de todas las unidades institucionales residentes dedicadas a la producción. El VAB es la fuente de la que provienen los ingresos primarios generados en la producción e incluye los siguientes conceptos: remuneraciones a los asalariados,

excedente bruto de explotación, impuestos sobre los productos (excepto el IVA), Impuesto al Valor Agregado (IVA) e impuestos a la importación.

**DEMANDA FINAL.** Incluye el valor de las ventas de bienes y servicios que no quedan incorporados en el proceso de producción. En ese sentido, la apertura utilizada es la siguiente:

**CONSUMO PRIVADO.** Mide el valor de los bienes y servicios de producción nacional y las importaciones del período, de productos terminados destinados al consumo de las familias.

**CONSUMO PÚBLICO.** El Valor Bruto de Producción (VBP) de las actividades desarrolladas por el sector público, es asignado al consumo final del gobierno nacional y de los gobiernos provinciales y municipales.

**INVERSIÓN INTERNA BRUTA FIJA (IIBF).** Mide el valor de los bienes y servicios de producción nacional e importados durante el período, destinados a la incorporación de activos fijos por parte de las empresas y de las familias.

**EXPORTACIONES.** Incluye el valor de los bienes y servicios producidos internamente, adquiridos por no residentes durante el período de referencia.

**IMPORTACIONES.** Las importaciones han sido procesadas con el máximo nivel de desagregación a precios CIF más todos los impuestos, excepto el IVA, que deben ser abonados para la libre circulación de la mercadería en el territorio nacional (tasa de estadística, aranceles de importación, otros gastos de aduana, etc.). En consecuencia, quedan valuadas a precios nacionalizados en la frontera de nuestro país.

**Cuadro 9.1 Estimación del Producto Interno Bruto. Valores trimestrales y variaciones porcentuales a precios de 1993**

Concepto	Año 2008 *					Año 2009 *
	Total	1°	2°	3°	4°	1°
	millones de pesos					
<b>PIB a precios de mercado</b>	<b>383.444</b>	<b>349.945</b>	<b>396.227</b>	<b>393.039</b>	<b>394.565</b>	<b>357.078</b>
<b>Variación porcentual anual</b>	<b>6,8</b>	<b>8,5</b>	<b>7,8</b>	<b>6,9</b>	<b>4,1</b>	<b>2,0</b>
Más: IVA e impuestos a las importaciones	31.305	30.866	30.547	31.519	32.288	31.415
<b>VAB a precios de productor</b>	<b>352.139</b>	<b>319.079</b>	<b>365.681</b>	<b>361.521</b>	<b>362.277</b>	<b>325.663</b>
<b>Variación porcentual anual</b>	<b>6,3</b>	<b>7,9</b>	<b>7,1</b>	<b>6,5</b>	<b>3,9</b>	<b>2,1</b>
Sectores productores de bienes (1)	119.603	106.991	131.690	121.843	117.889	103.534
Variación porcentual anual	2,9	5,9	3,0	3,9	- 0,7	- 3,2
Sectores productores de servicios (1)	236.874	216.434	238.538	243.784	248.741	226.549
Variación porcentual anual	8,2	9,1	9,7	7,9	6,2	4,7
Menos: SIFMI (2)	4.338	4.346	4.547	4.107	4.353	4.420

(1) A precios de productor, registro IVA neto.

(2) Servicios de intermediación financiera, medidos indirectamente, que recaen sobre las actividades productivas no financieras.

**Nota:** los totales por suma pueden no coincidir por redondeos en las cifras parciales.**Fuente:** Dirección Nacional de Cuentas Nacionales.**Cuadro 9.2 Oferta y Demanda Globales. Valores trimestrales y variaciones porcentuales a precios de 1993**

Concepto	Año 2008 *					Año 2009 *
	Total	1°	2°	3°	4°	1°
	millones de pesos					
<b>PIB a precios de mercado</b>	<b>383.444</b>	<b>349.945</b>	<b>396.227</b>	<b>393.039</b>	<b>394.565</b>	<b>357.078</b>
<b>Variación porcentual anual</b>	<b>6,8</b>	<b>8,5</b>	<b>7,8</b>	<b>6,9</b>	<b>4,1</b>	<b>2,0</b>
Importaciones de Bienes y Servicios	54.406	52.782	55.888	57.049	51.907	40.022
Variación porcentual anual	14,1	22,1	24,6	13,4	- 0,9	- 24,2
<b>Oferta y Demanda Globales</b>	<b>437.850</b>	<b>402.727</b>	<b>452.115</b>	<b>450.088</b>	<b>446.472</b>	<b>397.100</b>
<b>Variación porcentual anual</b>	<b>7,6</b>	<b>10,1</b>	<b>9,6</b>	<b>7,7</b>	<b>3,5</b>	<b>- 1,4</b>
Consumo Privado	250.629	236.762	256.322	254.163	255.269	240.313
Variación porcentual anual	6,5	8,3	7,5	6,8	3,8	1,5
Discrepancia Estadística y variación de existencias	2.378	- 1.741	9.077	- 2.797	4.972	3.637
Variación de existencias de productos agropecuarios (1)	- 220	- 2.513	8.571	- 2.961	- 3.975	- 3.257
Discrepancia estadística (2)	2.597	772	506	164	8.947	6.894
Consumo Público	45.261	38.372	46.709	46.538	49.425	40.991
Variación porcentual anual	6,9	6,6	7,7	6,2	6,9	6,8
Inversión Interna Bruta Fija	88.553	79.279	91.080	94.665	89.188	68.030
Variación porcentual anual	9,1	20,3	13,8	8,5	- 2,6	- 14,2
Exportaciones de Bienes y Servicios	51.030	50.055	48.927	57.518	47.619	44.130
Variación porcentual anual	1,2	6,1	- 1,6	12,2	- 11,2	- 11,8

(1) Incluye variación de existencias de los principales cereales y oleaginosas (maíz, trigo, girasol y soja), del ganado (bovino, ovino, porcino, equino y caprino) y los trabajos en curso (cereales, oleaginosas y cultivos industriales).

(2) Incluye variación de existencias de los productos no agropecuarios.

**Nota:** los totales por suma pueden no coincidir por redondeos en las cifras parciales.**Fuente:** Dirección Nacional de Cuentas Nacionales.

## 9. CUENTAS NACIONALES

**Cuadro 9.3 Inversión Interna Bruta Fija. Valores trimestrales y variaciones porcentuales a precios de 1993**

Concepto	Año 2008 *					Año 2009 *
	Total	1°	2°	3°	4°	1°
	millones de pesos					
<b>Inversión Interna Bruta Fija</b>	<b>88.553</b>	<b>79.279</b>	<b>91.080</b>	<b>94.665</b>	<b>89.188</b>	<b>68.030</b>
<b>Variación porcentual anual</b>	<b>9,1</b>	<b>20,3</b>	<b>13,8</b>	<b>8,5</b>	<b>- 2,6</b>	<b>- 14,2</b>
Construcción	49.853	42.475	51.789	51.956	53.193	41.479
Variación porcentual anual	4,1	10,1	7,4	2,8	- 2,0	- 2,3
Equipo durable de producción	38.700	36.804	39.291	42.709	35.995	26.550
Variación porcentual anual	16,3	34,8	23,5	16,2	- 3,4	- 27,9
Nacional	13.947	12.001	14.299	14.750	14.738	11.130
Variación porcentual anual	5,5	15,8	10,4	11,0	- 9,3	- 7,3
Importado	24.753	24.803	24.992	27.959	21.257	15.420
Variación porcentual anual	23,3	46,4	32,6	19,2	1,0	- 37,8
Maquinaria y equipo	.	.	.	.	.	.
Variación porcentual anual	.	.	.	.	.	.
Nacional	9.741	8.086	9.601	10.172	11.107	8.133
Variación porcentual anual	5,7	13,7	6,9	8,7	- 2,8	0,6
Importado	.	.	.	.	.	.
Variación porcentual anual	.	.	.	.	.	.
Material de transporte	.	.	.	.	.	.
Variación porcentual anual	.	.	.	.	.	.
Nacional	4.206	3.915	4.698	4.578	3.631	2.997
Variación porcentual anual	5,3	20,3	18,2	16,3	- 24,6	- 23,5
Importado	.	.	.	.	.	.
Variación porcentual anual	.	.	.	.	.	.

**Nota:** los totales por suma pueden no coincidir por redondeos en las cifras parciales.

**Fuente:** Dirección Nacional de Cuentas Nacionales.

Cuadro 9.4 Estimación del Producto Interno Bruto. Valores trimestrales a precios de 1993

Categoría de tabulación (*)	Concepto	Año 2008 *				Año 2009 *	
		Total	1°	2°	3°	4°	1°
millones de pesos							
	<b>PIB a precios de mercado</b>	<b>383.444</b>	<b>349.945</b>	<b>396.227</b>	<b>393.039</b>	<b>394.565</b>	<b>357.078</b>
Más	Impuesto al valor agregado	25.017	24.983	23.836	24.914	26.337	26.884
	Impuesto a las importaciones	6.287	5.884	6.711	6.604	5.950	4.530
	<b>VAB a precios de productor</b>	<b>352.139</b>	<b>319.079</b>	<b>365.681</b>	<b>361.521</b>	<b>362.277</b>	<b>325.663</b>
	<b>Sectores productores de bienes (²)</b>	<b>119.603</b>	<b>106.991</b>	<b>131.690</b>	<b>121.843</b>	<b>117.889</b>	<b>103.534</b>
A	Agricultura, ganadería, caza y silvicultura	18.523	14.576	31.668	15.710	12.139	12.520
B	Pesca	484	295	768	523	352	287
C	Explotación de minas y canteras	5.250	5.026	4.937	5.354	5.683	5.004
D	Industria manufacturera	61.842	56.008	61.552	65.350	64.458	55.364
E	Suministro de electricidad, gas y agua	9.863	9.434	9.958	10.371	9.690	9.462
F	Construcción	23.641	21.654	22.807	24.537	25.567	20.896
	<b>Sectores productores de servicios (²)</b>	<b>236.874</b>	<b>216.434</b>	<b>238.538</b>	<b>243.784</b>	<b>248.741</b>	<b>226.549</b>
G	Comercio mayorista y minorista y reparaciones	49.870	45.080	51.752	50.516	52.130	45.909
H	Hoteles y restaurantes	9.417	9.974	8.449	9.154	10.090	10.471
I	Transporte, almacenamiento y comunicaciones	42.129	37.924	42.012	43.229	45.349	40.708
J	Intermediación financiera	20.279	19.341	21.050	20.337	20.388	20.134
K	Actividades inmobiliarias, empresariales y de alquiler	48.902	46.197	47.008	51.219	51.186	48.738
LyQ	Administración pública, defensa y organizaciones extraterritoriales	16.758	16.556	16.459	17.102	16.915	17.320
M y N	Enseñanza, servicios sociales y de salud	28.223	23.091	29.984	30.264	29.554	24.026
OyP	Otras actividades de servicios: comunitarias, sociales, personales y servicio doméstico	21.296	18.271	21.822	21.962	23.127	19.244
Menos	<b>SIFMI (³)</b>	<b>4.338</b>	<b>4.346</b>	<b>4.547</b>	<b>4.107</b>	<b>4.353</b>	<b>4.420</b>

(\*) Corresponde a la Clasificación Internacional Industrial Uniforme (CIIU) revisión 3.

(²) A precios de productor, registro IVA neto.

(³) Servicios de intermediación financiera, medidos indirectamente, que recaen sobre las actividades productivas no financieras.

**Nota:** los totales por suma pueden no coincidir por redondeos en las cifras parciales.

**Fuente:** Dirección Nacional de Cuentas Nacionales.

## 9. CUENTAS NACIONALES

**Cuadro 9.5 Estimación del Producto Interno Bruto. Valores trimestrales a precios corrientes**

Categoría de tabulación (¹)	Concepto	Año 2008 *				Año 2009 *	
		Total	1°	2°	3°	4°	1°
millones de pesos							
	<b>PIB a precios de mercado</b>	<b>1.032.758</b>	<b>887.643</b>	<b>1.107.943</b>	<b>1.057.551</b>	<b>1.077.896</b>	<b>992.937</b>
Más	Impuesto al valor agregado	84.265	76.702	82.671	88.522	89.164	84.203
	Impuesto a las importaciones	8.988	8.287	8.950	9.422	9.293	6.772
	<b>VAB a precios de productor</b>	<b>939.506</b>	<b>802.654</b>	<b>1.016.322</b>	<b>959.606</b>	<b>979.440</b>	<b>901.962</b>
	<b>Sectores productores de bienes (²)</b>	<b>398.916</b>	<b>341.665</b>	<b>473.070</b>	<b>388.644</b>	<b>392.284</b>	<b>340.181</b>
A	Agricultura, ganadería, caza y silvicultura	90.780	71.440	180.086	65.673	45.921	48.070
B	Pesca	2.399	1.276	3.102	2.830	2.386	1.138
C	Explotación de minas y canteras	35.688	35.913	28.445	41.379	37.015	35.230
D	Industria manufacturera	201.175	173.744	192.847	205.796	232.311	190.327
E	Suministro de electricidad, gas y agua	12.321	12.360	11.367	12.813	12.744	13.539
F	Construcción	56.554	46.932	57.223	60.154	61.907	51.876
	<b>Sectores productores de servicios (²)</b>	<b>548.292</b>	<b>469.012</b>	<b>549.545</b>	<b>578.667</b>	<b>595.945</b>	<b>571.697</b>
G	Comercio mayorista y minorista y reparaciones	112.481	93.019	117.430	117.179	122.295	109.487
H	Hoteles y restaurantes	25.083	25.835	21.761	24.559	28.179	31.648
I	Transporte, almacenamiento y comunicaciones	80.279	74.319	80.781	83.748	82.267	82.903
J	Intermediación financiera	48.648	44.547	46.777	52.291	50.977	53.217
K	Actividades inmobiliarias, empresariales y de alquiler	104.244	93.526	98.330	111.106	114.016	114.155
LyQ	Administración pública, defensa y organizaciones extraterritoriales	58.186	47.843	56.723	62.283	65.896	63.313
M y N	Enseñanza, servicios sociales y de salud	81.027	58.840	89.311	87.002	88.955	76.606
OyP	Otras actividades de servicios: comunitarias, sociales, personales y servicio doméstico	38.343	31.083	38.434	40.497	43.360	40.368
Menos	<b>SIFMI (³)</b>	<b>7.702</b>	<b>8.023</b>	<b>6.293</b>	<b>7.704</b>	<b>8.789</b>	<b>9.916</b>

(¹) Corresponde a la Clasificación Internacional Industrial Uniforme (CIIU) revisión 3.

(²) A precios de productor, registro IVA neto.

(³) Servicios de intermediación financiera, medidos indirectamente, que recaen sobre las actividades productivas no financieras.

**Nota:** los totales por suma pueden no coincidir por redondeos en las cifras parciales.**Fuente:** Dirección Nacional de Cuentas Nacionales.

**Cuadro 9.6 Oferta y Demanda Globales. Valores trimestrales e índice de precios implícitos a precios corrientes. Variaciones porcentuales respecto a igual periodo del año anterior**

Concepto	Año 2008 *					Año 2009 *
	Total	1°	2°	3°	4°	1°
<b>PIB a precios de mercado</b>	<b>1.032.758</b>	<b>887.643</b>	<b>1.107.943</b>	<b>1.057.551</b>	<b>1.077.896</b>	<b>992.937</b>
<b>Variación porcentual anual</b>	<b>19,1</b>	<b>20,1</b>	<b>23,0</b>	<b>19,5</b>	<b>14,3</b>	<b>9,6</b>
Importaciones de Bienes y Servicios	213.269	187.117	220.207	231.115	214.638	155.499
Variación porcentual anual	13,1	13,2	17,8	10,3	13,5	9,6
<b>Oferta y Demanda Globales (1)</b>	<b>1.246.027</b>	<b>1.074.760</b>	<b>1.328.149</b>	<b>1.288.666</b>	<b>1.292.534</b>	<b>1.148.435</b>
<b>Variación porcentual anual</b>	<b>18,4</b>	<b>19,5</b>	<b>23,0</b>	<b>18,2</b>	<b>13,9</b>	<b>8,4</b>
Consumo Privado	595.012	531.092	625.673	614.285	608.998	605.822
Variación porcentual anual	17,4	15,8	19,7	18,2	15,7	12,4
Discrepancia Estadística y variación de existencias	18.931	- 3.931	71.091	- 21.684	30.246	- 4.075
Variación de existencias de productos agropecuarios (2)	757	- 9.764	39.505	- 12.197	- 14.515	- 9.561
Discrepancia estadística (3)	18.173	5.833	31.586	- 9.487	44.761	5.486
Consumo Público	138.827	108.046	143.114	147.871	156.277	141.749
Variación porcentual anual	23,7	19,9	25,6	28,2	20,5	22,8
Inversión Interna Bruta Fija	240.486	213.774	240.132	255.835	252.202	207.355
Variación porcentual anual	12,1	13,8	12,9	11,2	11,9	13,0
Exportaciones de Bienes y Servicios	252.772	225.779	248.139	292.358	244.811	197.584
Variación porcentual anual	24,9	33,5	31,7	26,5	13,2	- 0,7

(1) Los precios implícitos (IPI) de la Oferta y Demanda Globales, a diferencia de otros índices, se elaboran con índices Paasche, es decir miden una canasta de bienes y servicios de ponderaciones móviles. Por lo tanto, cuando se realizan comparaciones respecto a un período distinto de la base (1993), la variación de precios resultante se verá afectada por los cambios en la composición de la canasta de bienes y servicios considerada en cada período.

(2) Incluye variación de existencias de los principales cereales y oleaginosas (maíz, trigo, girasol y soja), del ganado (bovino, ovino, porcino, equino y caprino) y los trabajos en curso (cereales, oleaginosas y cultivos industriales).

(3) Incluye variación de existencias de los productos no agropecuarios.

**Nota:** los totales por suma pueden no coincidir por redondeos en las cifras parciales.

**Fuente:** Dirección Nacional de Cuentas Nacionales.

9. CUENTAS NACIONALES

**Cuadro 9.7 Inversión Interna Bruta Fija. Valores trimestrales e índice de precios implícitos a precios corrientes. Variaciones porcentuales respecto a igual período del año anterior**

Concepto	Año 2008 *					Año 2009 *
	Total	1°	2°	3°	4°	1°
	millones de pesos					
<b>Inversión Interna Bruta Fija (1)</b>	<b>240.486</b>	<b>213.774</b>	<b>240.132</b>	<b>255.835</b>	<b>252.202</b>	<b>207.355</b>
<b>Variación porcentual anual</b>	<b>12,1</b>	<b>13,8</b>	<b>12,9</b>	<b>11,2</b>	<b>11,9</b>	<b>13,0</b>
Construcción	150.257	125.831	156.914	157.557	160.726	137.329
Variación porcentual anual	17,6	19,0	19,3	17,7	15,2	11,8
Equipo durable de producción	90.229	87.943	83.218	98.278	91.476	70.027
Variación porcentual anual	5,1	8,7	4,5	3,3	6,4	10,4
Nacional	34.771	29.328	31.528	37.179	41.048	32.343
Variación porcentual anual	11,1	13,4	6,4	13,6	13,1	18,9
Importado	55.458	58.615	51.690	61.099	50.428	37.684
Variación porcentual anual	1,8	6,2	3,6	- 2,1	1,7	3,4
Maquinaria y equipo	.	.	.	.	.	.
Variación porcentual anual	.	.	.	.	.	.
Nacional	23.551	19.389	20.165	25.174	29.477	23.165
Variación porcentual anual	10,8	16,1	2,0	14,1	12,4	18,8
Importado	.	.	.	.	.	.
Variación porcentual anual	.	.	.	.	.	.
Material de transporte	.	.	.	.	.	.
Variación porcentual anual	.	.	.	.	.	.
Nacional	11.220	9.939	11.363	12.005	11.572	9.178
Variación porcentual anual	11,6	7,9	15,2	12,3	17,9	20,7
Importado	.	.	.	.	.	.
Variación porcentual anual	.	.	.	.	.	.

(1) Los precios implícitos (PI) de la Inversión Bruta Fija, a diferencia de otros índices, se elaboran con índices Paasche, es decir miden una canasta de bienes y servicios de ponderaciones móviles. Por lo tanto, cuando se realizan comparaciones respecto a un período distinto de la base (1993), la variación de precios resultante se verá afectada por los cambios en la composición de la canasta de bienes y servicios considerada en cada período.

**Nota:** los totales por suma pueden no coincidir por redondeos en las cifras parciales.

**Fuente:** Dirección Nacional de Cuentas Nacionales.

**Cuadro 9.8 Oferta y Demanda Globales.**  
**Valores trimestrales e índice de precios implícitos, base 1993=100**

Periodo		Oferta Global			Demanda Global		
Año	Trimestre	PIB a precios de mercado	Importaciones	Consumo Privado	Consumo Público	Inversión Interna Bruta Fija	Exportaciones
2004 *		160,4	287,3	152,9	141,4	174,1	303,2
2005 *		174,5	297,4	162,9	169,4	188,8	309,5
2006 *		198,0	318,0	178,9	206,4	213,9	350,4
2007 *		226,2	346,5	202,3	248,0	242,2	396,6
	2008 *	269,3	392,0	237,4	306,7	271,6	495,3
	1°	253,7	354,5	224,3	281,6	269,6	451,1
	2°	279,6	394,0	244,1	306,4	263,6	507,2
	3°	269,1	405,1	241,7	317,7	270,3	508,3
	4°	273,2	413,5	238,6	316,2	282,8	514,1
	2009 *						
	1°	278,1	388,5	252,1	345,8	304,8	447,7

**Nota:** los totales por suma pueden no coincidir por redondeo en las cifras parciales.

**Cuadro 9.9 Estimador Mensual de Actividad Económica, base 1993=100.**  
**Precios de mercado de 1993. Números índice y variaciones porcentuales**

Periodo	Índice Serie Original 1993=100	Variación % respecto a igual período del año anterior	Índice Serie Desestacionalizada 1993=100	Variación % respecto al mes anterior	Índice Serie Tendencia-Ciclo 1993=100	Variación % respecto al mes anterior	
2004	118,0	9,0	///	///	///	///	
2005	128,9	9,2	///	///	///	///	
2006	139,8	8,5	///	///	///	///	
2007	151,9	8,7	///	///	///	///	
2008	162,1	6,8	///	///	///	///	
2008	Jun	165,0	6,3	161,7	- 0,8	162,6	0,3
	Jul	167,6	8,0	163,7	1,2	162,9	0,2
	Ago	165,9	5,5	164,1	0,2	163,1	0,1
	Sep	165,1	7,3	164,1	--	163,2	--
	Oct	166,6	4,6	163,4	- 0,4	163,2	--
	Nov	168,4	3,9	164,1	0,4	163,2	--
	Dic	165,5	3,7	162,3	- 1,1	163,3	--
2009	Ene	144,7	1,7	163,4	0,6	163,3	--
	Feb	147,0	2,0	163,9	0,3	163,4	--
	Mar	161,3	2,4	162,5	- 0,9	163,5	0,1
	Abr	167,6	1,4	164,0	0,9	163,7	0,1
	May	171,7	- 0,3	163,7	- 0,2	163,9	0,1
	Jun	164,3	- 0,4	162,4	- 0,8	164,2	0,2

**Nota:** se han conciliado las series mensuales a las correspondientes trimestrales. Por este motivo se actualizan las series original, desestacionalizada y de tendencia-ciclo desde 1993.

El documento que presenta las opciones de desestacionalización y de estimación de la tendencia-ciclo a partir de enero de 2007 se encuentra en [http://www.mecon.gov.ar/secpro/dir\\_cn/desestacionalizacion/opciones\\_mensualesx12-arima2007.pdf](http://www.mecon.gov.ar/secpro/dir_cn/desestacionalizacion/opciones_mensualesx12-arima2007.pdf)

**Fuente:** Dirección Nacional de Cuentas Nacionales.



# A n e x o

## Información para la actualización de los precios de contratos de obra pública

En este anexo se incluyen indicadores requeridos por el Decreto 1295/2002, que establece la metodología para la redeterminación periódica de los precios de contratos de obra pública en base a información producida por el INDEC. Asimismo, se incluye información que requiere el Decreto 634/2003, referido a ampliaciones de transporte de energía eléctrica en alta tensión y por distribución troncal.

**Evaluación de la representatividad de los indicadores:** La información publicada por el INDEC contiene descripciones similares para denominar a algunos indicadores del Índice del Costo de la Construcción en el Gran Buenos Aires (ICC-GBA) y a otros correspondientes al Índice de Precios Internos Básicos al por Mayor (IPIB). Por tal razón se exponen las diferencias básicas que permitirán a los usuarios utilizar los datos teniendo en cuenta las características diferenciales existentes.

- **Objetivos.** El ICC-GBA, mide la evolución del costo de la construcción privada de edificios destinados a vivienda en la Ciudad de Buenos Aires y los 24 partidos del conurbano bonaerense. El IPIB mide la evolución de los precios a los que el productor y/o importador vende sus productos en el mercado interno.

- **Precios relevados.** El ICC-GBA toma los precios de venta de distribuidores, sin IVA, que incluyen un margen de comercialización y transporte implícito. El IPIB releva los precios a los que el productor y/o importador vende sus productos sin impuestos.

- **Muestra de informantes.** La muestra de informantes por producto del ICC-GBA es mayor que la utilizada para el IPIB, debido a la naturaleza de los precios que se relevan. El ICC-GBA obtiene precios de diversos informantes (distribuidores) para un mismo material, mientras que el IPIB realiza un compendio de productos similares para los cuales la cantidad de informantes (fabricantes) es reducida.

- **Desagregación de los índices.** En el ICC-GBA se exponen los índices elementales con mayor nivel de detalle en la descripción, mientras que en el IPIB los índices publicados corresponden a productos más genéricos que agrupan precios de artículos similares de los distintos productores.

- Finalmente, cabe destacar que tanto en el ICC-GBA como en el IPIB, los precios corresponden, en general, a los vigentes el decimoquinto día del mes (o el primer día hábil siguiente) para transacciones de contado.

## ANEXO

## Índice de Precios al Consumidor del Gran Buenos Aires (IPC-GBA), base abril 2008=100

Decreto 1295/2002 art. 15 inciso	Insumos	INDEC INFORMA Cuadro y apertura	Apertura IPC-GBA	2008					2009							
				Ago	Sep	Oct	Nov	Dic	Ene	Feb	Mar	Abr	May	Jun	Jul	Ago *
l)	Transportes	Cuadro 4 Apertura 6	Transporte	102,20	102,45	103,62	103,63	103,56	108,34	112,80	113,07	113,60	113,64	114,29	115,65	115,98

## Sistema de Índices de Precios Mayoristas (SIPM), base 1993=100

## Índice de Precios Internos Básicos al por mayor (IPIB)

Decreto 1295/2002 art. 15 inciso	Insumos	INDEC INFORMA Cuadro y rama de apertura	Descripción de la apertura IPIB	2001	2008					2009							
				Dic	Ago	Sep	Oct	Nov	Dic	Ene	Feb	Mar	Abr	May	Jun	Jul	Ago *
<b>Nacionales</b>																	
e)	Productos químicos	3.2 / 24	Sustancias y productos químicos	111,25	378,03	383,49	388,52	387,70	381,33	373,22	367,99	370,78	372,27	374,69	378,84	383,27	390,71
i)	Motores eléctricos y equipos de aire acondicionado	3.2 / 31	Máquinas y aparatos eléctricos	82,60	472,31	472,99	476,27	445,54	439,47	428,29	424,90	424,37	422,46	425,79	430,00	438,20	448,90
k)	Asfaltos, combustibles y lubricantes	3.2 / 23	Productos refinados del petróleo	120,95	466,03	470,14	475,37	479,57	484,57	487,27	494,07	499,58	517,97	534,31	551,24	568,52	569,07
t)	Medidores de caudal	3.2 / 292	Máquinas de uso especial	102,51	374,68	378,67	383,41	388,83	390,92	394,13	395,52	398,39	400,48	402,29	405,34	409,63	414,66
w)	Membrana impermeabilizante	3.2 / 252	Productos de plástico	104,91	365,17	367,43	369,93	370,35	367,26	358,83	350,81	349,91	349,78	350,03	351,03	350,86	355,83
<b>Importados</b>																	
j)	Equipo-Amortización de equipo	3.2 / 29	Máquinas y equipos	86,98	225,54	225,71	230,59	231,96	235,11	236,10	239,19	243,08	246,93	248,53	248,84	250,02	253,12

## Índice de Precios Internos Básicos al por mayor (IPIB). Mayor desagregación disponible

Clasificación CIIU-3 (1)	Código CPC (2)	Descripción	2001		2008					2009							
			Dic	Ago	Sep	Oct	Nov	Dic	Ene	Feb	Mar	Abr	May	Jun	Jul	Ago*	
<b>Nacional</b>																	
2811	42120-1	Aberturas de aluminio	113,41	392,10	395,08	404,31	399,16	395,42	395,77	392,20	398,26	399,77	406,81	410,30	414,58	428,47	
2811	42120-2	Aberturas de chapa de hierro	122,20	556,90	556,90	558,76	560,85	560,59	560,59	560,74	570,99	570,69	570,99	570,99	569,08	577,92	
2699	37910-1	Abrasivos (en rueda, discos y hojas)	98,92	325,13	330,15	330,15	330,15	335,34	335,34	343,07	347,08	348,18	348,18	349,12	352,94	352,94	
2893	42921-4	Abrazaderas (para autopartes y otros usos)	111,00	402,63	412,93	412,93	416,34	420,70	420,70	420,70	420,70	420,70	420,70	420,70	420,70	420,70	
2922	44251-1	Accesorio para máquinas herramientas (de corte y tornos)	95,02	541,77	555,11	565,76	565,76	565,75	565,75	565,75	565,75	565,75	582,35	582,35	582,35	592,97	
2893	42922-1	Accesorios para herramientas (brocas y fresas)	108,05	411,27	411,27	444,22	454,27	454,27	457,70	457,70	470,57	477,91	482,30	482,30	491,13	491,13	
2320	33380-1	Aceites lubricantes	98,22	489,85	508,45	517,64	516,61	511,58	496,32	496,36	502,59	502,11	502,86	502,86	506,57	501,45	
3420	49229-1	Acoplados	84,26	322,72	337,38	320,41	338,38	338,38	338,38	338,38	338,38	338,38	338,38	338,38	338,38	338,38	
3140	46420-1	Acumuladores eléctricos	86,86	638,31	638,31	638,31	638,31	594,31	594,31	573,92	573,92	518,40	529,32	529,32	548,33	560,12	
2710	41263-1	Alambres de acero	106,09	714,64	745,42	745,42	744,74	728,80	728,80	739,62	735,10	736,76	752,11	754,93	754,28	759,17	
2710	41241-1	Alambrones de hierro	105,69	624,59	642,62	642,62	631,11	602,80	602,80	602,80	579,02	579,02	579,02	579,48	579,48	594,73	
2922	44216-1	Amoladoras	89,14	322,28	322,28	327,27	327,27	327,27	327,27	327,27	327,27	327,27	332,00	332,00	369,94	374,11	
1410	15400-1	Arcillas	100,70	283,99	283,99	291,40	291,40	291,38	291,40	291,40	291,40	291,40	287,65	297,63	297,63	297,63	
1410	15310-1	Arenas	103,27	455,46	450,32	455,45	455,45	455,46	473,28	477,85	477,85	477,86	479,15	481,71	485,05	487,62	
2691	37210-1	Artefactos sanitarios	68,49	179,56	189,38	189,38	189,38	193,57	199,49	203,68	203,68	203,68	203,68	216,10	216,10	216,10	
2695	37540-2	Artículos pretensados	102,77	357,44	357,44	375,78	375,78	375,78	375,78	375,78	375,78	375,78	375,78	375,78	375,78	394,82	
3410	49113-1	Automóviles	82,49	297,80	298,67	301,56	296,58	298,20	295,38	295,38	290,56	292,04	293,95	298,06	298,50	300,98	
2519	36270-1	Autopartes de goma	104,14	493,69	492,13	496,29	514,49	520,76	521,07	521,06	523,32	523,80	519,87	520,26	520,81	524,15	
3150	46539-1	Balastos	74,28	339,55	339,85	336,95	342,18	340,12	337,46	338,25	364,42	316,94	330,17	329,05	330,69	344,04	
2693	37370-1	Baldosas cerámicas	74,25	192,90	192,74	192,74	192,70	192,70	198,09	198,09	198,10	198,10	198,10	198,10	192,72	196,40	
2422	35110-4	Barnices y protectores para madera	102,65	417,70	432,03	432,03	447,40	454,48	461,88	464,46	464,46	492,74	500,13	504,45	504,45	520,47	
2710	41261-1	Barras de hierro y acero	78,32	341,98	341,97	349,45	352,84	352,84	352,85	352,85	351,07	351,07	342,87	342,87	350,62	353,34	
2520	36490-6	Bolsas de plástico	110,66	454,77	458,87	459,76	458,70	456,53	449,26	430,77	423,23	425,15	430,54	433,21	427,74	429,27	
2899	42944-1	Bulones	76,49	412,80	412,80	412,80	412,80	412,80	412,80	412,80	412,80	412,85	412,85	412,85	412,85	412,85	
2813	42320-1	Calderas (a gas y fuel oil)	109,18	595,18	606,95	628,77	636,81	632,17	659,56	664,54	664,54	664,54	664,54	672,98	665,54	680,10	
2694	37420-1	Cales	101,58	382,89	396,33	393,90	402,56	406,70	414,72	421,26	421,26	422,61	430,49	430,49	430,49	438,80	
3410	49115-2	Camiones y sus chasis	124,58	722,65	727,99	727,99	752,18	756,43	764,40	764,40	773,23	774,55	776,76	802,73	804,22	805,60	
2520	36320-3	Caños y tubos de polietileno	193,96	391,05	399,53	418,11	418,10	407,16	407,16	402,09	402,09	402,09	402,09	396,72	407,02	410,27	
2520	36320-2	Caños y tubos de polipropileno	107,49	314,41	340,03	340,03	340,03	339,87	340,02	339,87	339,87	339,87	339,87	339,87	339,87	339,87	
2520	36320-1	Caños y tubos de PVC	116,09	334,53	346,48	346,48	346,48	356,81	356,81	350,82	350,82	348,44	334,64	334,65	334,65	349,02	
3120	46220-1	Capacitores electrolíticos	96,44	243,06	252,98	255,72	258,15	260,47	260,47	260,47	260,47	270,93	271,88	272,83	273,67	274,62	
2413	34800-1	Cauchos sintéticos	108,16	900,30	976,49	976,49	991,64	881,30	753,37	685,84	642,89	615,63	590,42	599,16	662,20	746,58	
2694	37440-1	Cemento portland	111,68	397,84	414,59	414,64	415,08	414,90	431,23	431,69	431,69	438,31	440,51	440,51	440,51	449,06	
2899	42992-1	Cerraduras	103,12	405,44	409,72	409,72	419,28	421,03	421,03	421,03	421,03	421,03	427,87	428,65	428,65	429,23	
2899	42999-2	Chapas metálicas	85,46	498,56	507,68	521,18	525,36	516,93	509,23	505,33	504,35	495,54	493,62	489,22	497,27	496,83	
2899	42944-2	Clavos	102,52	588,64	608,64	608,64	574,54	614,07	614,07	581,99	578,90	580,87	580,87	584,52	584,52	584,52	
2912	43230-1	Compresores y sus repuestos	99,92	306,28	311,94	311,94	312,79	313,81	316,18	317,84	317,84	321,17	321,17	321,17	322,34	322,34	
3130	46340-1	Conductores eléctricos	86,93	785,66	778,81	784,25	676,50	665,01	627,50	620,94	622,01	640,94	644,36	656,80	672,36	693,96	
2519	36270-2	Correas de goma con refuerzo textil	100,57	332,39	332,39	332,39	344,66	344,66	344,66	344,66	356,45	356,45	356,45	356,45	364,47	364,47	
2811	42190-2	Cortinas de aluminio	86,02	360,08	362,95	373,11	373,11	380,29	380,29	380,29	380,29	384,54	392,84	392,84	393,09	401,36	
2520	36990-2	Cortinas de enrollar de PVC	101,33	291,06	291,06	291,06	291,06	291,06	291,06	281,65	281,65	281,65	281,65	281,65	281,65	298,21	
2022	31600-1	Cortinas de madera	104,73	454,98	469,64	469,64	469,64	469,64	469,64	496,42	524,32	524,15	524,15	524,14	524,30	516,38	
2221	32600-1	Cuadernos y blocks	114,84	258,15	258,15	258,15	258,15	258,15	258,15	258,15	258,15	258,15	258,15	258,15	258,15	263,33	
2511	36111-3	Cubiertas agrícolas	108,83	594,31	597,74	601,69	601,69	601,69	606,72	606,72	606,72	606,72	606,72	597,44	604,39	607,69	
2511	36111-2	Cubiertas convencionales	98,42	451,30	455,99	455,99	455,99	455,99	455,99	455,99	454,19	454,19	454,19	454,19	458,76	458,76	
2511	36111-1	Cubiertas radiales	84,62	288,79	295,08	297,24	297,24	297,24	297,24	297,24	296,35	296,35	296,35	296,35	297,39	298,68	
2893	42921-1	Cucharas de albañil	104,83	417,14	412,51	412,51	412,51	412,51	412,51	412,51	412,51	415,44	417,86	417,64	417,86	417,86	
2413	34800-2	Dispersiones de caucho (pegamentos)	93,62	388,25	403,24	403,24	437,32	424,06	427,48	423,77	458,65	464,02	471,63	472,84	474,84	476,55	(sigue)

ANEXO

**Índice de Precios Internos Básicos al por mayor (IPIB). Mayor desagregación disponible** (continuación)

Clasificación CIIU-3 (1)	Código CPC (2)	Descripción	2001		2008						2009					
			Dic	Ago	Sep	Oct	Nov	Dic	Ene	Feb	Mar	Abr	May	Jun	Jul	Ago*
3430	49129-1	Elásticos para autos	100,71	354,92	354,92	370,13	370,13	370,13	370,13	370,13	370,13	370,13	365,54	379,92	375,33	377,26
2912	43220-1	Electrobombas	89,99	302,12	302,12	302,12	302,12	302,12	302,12	302,12	302,12	302,12	302,12	302,12	302,12	295,90
2422	35110-1	Enduido para paredes	113,03	403,94	419,09	419,09	431,25	436,55	442,63	442,63	442,63	453,44	456,78	460,66	460,66	470,39
4010	17100-1	Energía eléctrica	62,34	166,02	168,76	163,44	163,44	163,72	165,48	165,65	166,73	165,77	166,00	170,41	174,36	174,36
3430	49129-3	Equipos de transmisión	96,51	446,00	454,70	436,15	454,70	454,70	459,25	459,25	454,99	457,89	457,89	457,89	457,89	464,00
2422	35110-2	Esmaltes sintéticos	100,37	413,03	433,10	436,24	446,90	454,69	465,12	466,81	470,34	484,80	490,49	494,48	494,48	512,84
2699	37129-1	Fibras minerales	96,50	266,04	290,39	290,39	290,39	290,39	290,39	290,39	290,39	292,86	292,86	292,86	292,86	292,86
2520	36490-4	Film de polietileno	125,08	538,37	541,35	541,12	537,67	530,74	505,09	487,31	486,60	490,16	489,72	490,69	483,75	486,87
2320	33370-1	Fuel oil	144,27	928,17	924,51	931,50	943,22	931,55	926,71	932,07	844,97	868,32	960,52	1054,14	1078,10	1083,62
1110	12020-1	Gas	105,27	177,33	172,55	191,93	209,28	219,60	226,94	228,85	239,63	249,24	248,14	248,10	226,63	215,88
2320	33360-1	Gas oil	126,20	450,71	453,07	454,67	458,77	463,22	471,30	482,05	495,91	519,02	534,95	555,31	582,22	584,62
2320	33410-1	Gases de refinería (butano y propano)	133,04	399,12	408,74	475,36	478,97	468,18	451,35	429,07	429,97	431,09	436,89	441,89	446,28	460,15
2899	42911-1	Grifería	95,09	418,36	445,08	445,08	444,27	444,27	444,27	444,27	444,27	454,45	454,45	468,67	468,67	468,67
3110	46113-1	Grupos electrógenos	84,41	341,73	341,73	341,73	341,73	341,73	341,73	341,73	344,47	344,47	344,47	347,80	347,80	387,16
2893	42921-2	Herramientas de mano (llave, pala, tenaza, etc.)	79,19	289,92	291,45	291,45	294,33	294,33	294,33	294,33	300,78	301,83	301,83	301,83	314,93	317,88
2699	37990-1	Hidrófugos	125,13	404,40	409,91	414,79	420,56	428,61	428,61	433,48	449,72	449,72	459,98	459,98	459,98	465,21
2710	41242-1	Hierros redondos	84,35	500,60	515,05	515,05	504,75	495,65	486,64	486,64	482,50	484,08	478,15	481,84	484,34	494,58
2695	37510-1	Hormigón	69,14	285,93	293,23	294,82	296,48	296,45	298,23	296,96	295,74	296,80	299,00	299,36	302,36	309,78
2924	44440-1	Hormigoneras	103,78	342,37	361,54	361,54	361,53	361,53	361,53	361,53	361,53	377,89	377,89	377,89	383,99	383,99
2422	35110-5	Impermeabilizantes	98,77	355,73	363,60	368,41	362,02	365,36	373,88	371,77	376,36	389,92	393,19	396,98	411,36	411,36
3120	46212-1	Interruptores eléctricos	80,88	162,83	162,83	162,83	162,83	162,83	162,83	162,83	162,83	164,38	164,38	164,38	164,38	166,67
2320	33340-1	Kerosene	151,62	555,31	556,16	556,93	556,54	564,93	567,43	595,14	633,63	633,63	640,75	652,88	654,80	656,34
2693	37350-1	Ladrillos huecos	84,44	269,53	270,65	266,73	266,82	269,10	269,54	269,10	268,78	268,97	266,36	267,76	268,22	269,29
2692	37320-1	Ladrillos refractarios	101,51	316,37	340,89	353,27	353,27	353,27	353,27	353,27	356,41	340,73	340,73	352,44	364,20	364,20
2720	41532-11	Lingotes de aluminio y sus aleaciones	106,56	564,16	570,89	572,06	561,30	526,88	457,98	426,09	397,72	395,17	403,15	422,12	445,94	478,41
2720	41532-1	Lingotes y perfiles de aluminio y sus aleaciones	117,75	556,28	563,49	567,62	555,88	530,68	476,96	445,62	430,45	429,56	435,28	452,13	472,67	498,91
2021	31430-1	Maderas aglomeradas	74,49	326,85	327,39	332,27	333,75	332,59	336,29	333,18	332,00	334,78	333,33	338,91	339,61	334,63
2010	31100-1	Maderas aserradas	96,60	422,20	429,32	432,24	433,94	430,26	433,42	433,79	433,46	434,06	430,83	439,54	439,14	438,07
2021	31420-1	Maderas terciadas fenólicas	74,10	272,97	272,97	272,97	272,97	272,97	264,45	264,45	264,45	264,28	264,28	264,43	264,43	264,43
2021	31420-2	Maderas terciadas no fenólicas	100,80	369,72	369,72	382,93	382,93	387,35	387,35	387,35	387,35	387,35	394,15	394,15	395,28	395,28
2922	44222-1	Máquinas para carpintería	100,17	289,98	289,98	289,98	289,98	289,98	289,98	289,98	289,98	318,98	318,98	318,98	318,98	318,98
2924	44427-1	Máquinas viales autopropulsadas	100,00	383,53	386,61	402,33	413,44	419,58	421,56	429,71	439,51	444,34	447,74	448,72	457,84	460,70
2924	44430-1	Máquinas viales no autopropulsadas	89,10	247,34	252,12	252,12	264,25	264,25	265,04	265,96	265,96	266,52	266,52	266,52	266,89	266,89
2699	37930-1	Membranas asfálticas	98,11	434,12	437,12	431,26	432,49	432,63	432,49	432,49	432,49	434,55	434,55	455,50	483,44	519,14
2692	37330-1	Morteros refractarios	104,50	338,09	339,32	352,72	346,58	346,58	346,58	346,58	360,09	360,09	360,09	360,09	421,64	384,81
2695	37540-1	Mosaicos	96,66	276,04	290,14	290,14	290,14	290,14	307,43	307,43	307,43	302,63	302,63	302,63	304,47	307,55
2911	43121-1	Motores a explosión de uso industrial	102,30	340,88	340,88	340,88	340,88	340,88	340,88	340,88	342,54	342,54	342,54	346,41	346,41	346,41
3110	46112-1	Motores eléctricos	92,57	354,26	356,24	360,56	371,91	372,94	372,94	375,77	372,80	366,21	375,42	376,99	379,08	380,23
3410	43122-1	Motores para vehículos	91,01	290,45	290,45	290,45	290,45	290,45	290,45	290,45	290,45	290,45	290,45	290,45	290,45	290,45
3591	49911-1	Motos	97,31	205,44	205,44	203,50	203,50	203,63	203,63	204,58	205,76	206,82	206,82	206,82	207,94	207,94
2320	33310-1	Naftas	118,20	384,80	387,33	389,03	393,59	405,88	410,41	420,96	430,40	454,80	465,17	471,72	483,54	485,11
2101	32129-1	Papel obra	106,24	317,59	317,59	317,59	317,59	317,59	317,59	317,59	317,59	317,59	317,59	317,59	323,90	333,63
2699	37990-2	Pegamentos para revestimientos	115,84	272,20	282,74	282,74	290,82	290,82	294,67	299,12	306,23	306,14	312,79	312,79	312,79	321,80
2710	41251-1	Perfiles de hierro	91,63	492,49	526,75	526,75	526,75	526,75	526,75	526,75	526,75	526,75	526,75	526,75	532,78	532,78
1110	12010-1	Petróleo crudo	120,84	896,45	898,34	910,19	926,91	944,27	960,59	979,62	995,43	1013,73	1028,78	1039,70	1055,29	1054,85
1410	15320-1	Piedras	91,72	273,32	273,32	273,32	273,32	273,32	273,32	273,32	273,32	276,96	278,79	280,61	284,13	284,13
2731	41116-1	Piezas fundidas	85,86	470,80	470,80	470,80	470,80	452,50	452,50	470,80	470,80	470,80	470,80	470,80	470,80	470,80
2899	42999-1	Piletas y mesadas de acero inoxidable	111,28	541,01	542,09	542,09	542,09	542,09	542,09	542,09	542,09	542,09	542,09	540,08	540,08	540,08
2422	35110-3	Pinturas al látex	104,07	401,76	415,82	419,10	435,31	439,40	453,44	455,21	458,87	472,51	475,40	484,37	484,37	499,13
2413	34740-6	Plastificantes	113,66	667,22	677,21	678,31	628,72	602,33	538,64	528,19	534,45	537,75	544,81	551,60	557,82	560,77

(sigue)

## Índice de Precios Internos Básicos al por mayor (IPIB). Mayor desagregación disponible (conclusión)

Clasificación CIIU-3 (¹)	Código CPC (²)	Descripción	2001		2008					2009						
			Dic	Ago	Sep	Oct	Nov	Dic	Ene	Feb	Mar	Abr	May	Jun	Jul	Ago *
2413	34730-1	Polímeros del cloruro de vinilo	61,47	379,27	384,88	390,72	405,48	402,84	407,25	392,16	386,00	382,27	378,88	379,46	384,16	369,34
2413	34720-1	Polímeros del estireno	99,34	513,29	513,29	513,29	483,94	449,35	432,06	402,16	415,99	415,99	415,99	430,53	434,78	448,82
2413	34710-1	Polímeros del etileno	116,59	549,72	562,76	566,61	566,61	560,36	513,17	480,10	465,84	465,30	483,34	480,85	478,10	484,43
2720	41530-1	Productos básicos de aluminio	131,71	301,74	303,59	311,73	307,27	308,03	295,29	268,10	270,92	271,91	272,71	276,54	279,42	281,92
2720	41510-1	Productos básicos de cobre y latón	85,99	733,05	714,49	713,30	666,47	653,45	641,40	568,28	577,70	582,23	630,05	634,15	622,29	653,73
2022	31600-2	Puertas placa	87,67	372,56	376,11	376,13	384,20	387,19	387,19	387,19	387,55	387,96	381,27	379,82	379,82	383,57
3430	49129-2	Radiadores	96,66	291,45	291,45	291,45	289,38	289,38	289,37	289,37	289,37	289,37	289,37	289,37	289,37	289,58
2413	34740-1	Resinas plásticas	95,67	432,99	440,72	444,59	471,35	471,63	457,38	449,63	436,50	439,63	437,06	428,28	430,46	431,17
2913	43310-1	Rodamientos	89,62	247,34	249,76	266,30	275,93	277,54	287,30	290,96	298,27	304,96	310,12	311,87	282,31	283,68
2922	44240-1	Soldadoras eléctricas	83,93	245,82	245,82	256,23	256,23	256,23	270,71	270,71	270,71	270,71	270,71	270,71	277,13	277,13
2320	33500-1	Subproductos de refinería (carbón de coque y parafina)	115,47	575,84	580,66	642,91	652,73	655,48	655,85	590,71	602,24	565,75	575,75	587,54	590,42	561,90
2922	44214-1	Taladros	83,23	253,38	253,38	253,38	253,38	253,38	253,38	253,38	253,38	253,38	262,32	262,32	279,42	287,21
2693	37350-2	Tejas	106,96	448,01	456,41	463,56	472,56	475,55	475,55	475,55	475,55	478,21	487,30	495,45	509,43	512,71
2899	42943-1	Tejidos de alambre	109,50	493,30	495,80	495,80	512,77	512,77	512,77	512,77	512,77	512,77	534,40	534,40	512,77	512,77
2520	36990-1	Telas plásticas	99,15	313,58	315,62	321,15	325,42	327,18	323,27	321,44	321,60	321,54	321,69	323,76	324,02	324,34
3110	46121-1	Transformadores	89,03	517,64	545,18	543,41	544,05	545,48	545,17	545,95	546,95	548,22	538,58	539,02	539,34	539,56
3410	49115-1	Utilitarios	83,29	334,54	336,36	336,17	337,11	333,77	334,27	334,85	343,39	344,51	346,79	350,85	352,34	361,68
2610	37113-1	Vidrio plano	83,30	239,00	239,00	244,40	244,40	244,40	244,40	244,40	244,40	244,40	244,40	244,40	251,74	251,74
2610	37199-3	Vidrios laminados	85,66	206,86	214,95	214,95	214,95	215,73	218,20	218,20	217,23	217,23	217,23	217,23	227,30	229,20
2610	37199-1	Vidrios templados	87,94	195,98	195,98	198,98	198,98	200,47	200,47	200,47	200,47	200,47	200,47	201,21	209,33	211,98
2610	37199-2	Vidrios térmicos	103,19	366,65	371,89	371,89	371,89	371,88	371,88	383,09	371,89	371,88	371,88	371,88	391,18	391,18
1410	15200-1	Yesos y piedras calizas	97,26	352,23	356,98	373,41	375,56	377,23	377,31	377,60	381,35	387,16	390,99	427,22	426,33	443,42
		<b>Importado</b>														
2929	94920-1	Accesorios y repuestos para máquinas de uso especial	86,00	241,43	236,55	245,64	241,16	244,88	252,55	251,10	252,83	261,98	264,66	269,33	271,02	274,37
2710	91223-1	Aceros aleados	81,67	650,44	579,70	580,26	568,19	538,74	484,35	426,67	414,70	413,56	408,58	491,34	547,56	585,21
2710	91211-11	Chapas de hierro al silicio	...	613,00	618,56	669,83	656,16	642,07	647,27	632,13	623,76	607,92	579,33	574,68	577,35	589,19
2710	91211-1	Chapas de hierro/acero	99,39	935,53	953,20	999,98	1019,14	989,36	916,00	859,15	832,73	758,33	704,39	672,13	678,06	687,52
2720	91511-1	Cobre	70,26	1397,54	1353,60	1334,70	1222,66	1102,40	1050,46	1070,93	1116,56	956,33	937,81	996,51	1027,21	1093,29
2720	91547-1	Estaño	86,52	887,08	870,50	852,19	727,13	703,45	620,05	607,61	609,55	603,66	643,20	698,14	673,32	699,22
2010	81100-1	Maderas aserradas	126,62	554,65	555,60	560,50	565,95	575,90	577,48	596,18	603,42	640,29	643,14	644,85	647,49	649,82
2720	91601-2	Manganeso	100,00	888,89	864,07	765,56	944,44	944,44	933,33	933,33	1000,00	712,96	855,56	855,56	866,67	866,67
2922	94214-1	Máquinas para perforar, taladrar o fresar	56,74	164,85	164,85	168,72	168,72	168,72	168,72	176,16	176,16	182,71	180,71	182,71	178,28	182,71
2922	94216-1	Máquinas para rebanar, afilar, amolar, pulir u otro acabado	78,43	207,70	207,70	213,47	210,42	210,42	214,46	214,46	214,46	220,25	228,17	214,61	219,56	226,33
2913	93310-2	Máquinas para uso general (para soldar plásticos)	96,46	228,59	230,53	235,55	239,43	242,91	242,91	246,39	252,59	253,75	254,91	257,62	258,39	259,94
2101	82129-1	Papeles	98,92	358,64	367,69	381,79	387,95	395,92	396,49	389,56	389,56	390,36	375,52	375,35	376,10	373,70
2710	91251-1	Perfiles de hierro/acero	107,25	732,15	759,87	778,01	768,19	703,55	672,86	639,29	630,00	594,89	571,44	554,70	557,73	560,67
2913	93310-1	Piezas y partes para máquinas de uso general (rodamientos)	92,56	238,12	239,97	246,49	252,76	259,82	255,62	257,52	264,96	268,23	269,81	268,23	272,87	277,79
2413	84710-1	Polietileno	113,60	723,61	731,06	728,57	712,44	647,89	544,24	500,81	508,26	526,26	534,63	544,57	572,81	578,39
2413	84740-1	Polipropileno	177,73	916,07	937,68	944,94	910,51	840,13	768,78	626,02	637,95	668,50	689,28	739,26	756,24	774,84
2411	84230-1	Soda solvay	92,54	443,61	443,61	440,17	443,61	443,61	484,92	435,58	403,94	387,59	387,59	332,02	335,29	332,02
2429	85490-1	Toner	79,14	299,20	301,55	304,80	326,50	332,26	335,39	336,60	352,47	365,84	370,57	375,78	380,72	386,43

(¹) Clasificación Industrial Internacional Uniforme, revisión 3.

(²) Los primeros cinco dígitos corresponden al código de la Clasificación Central Provisional de Productos (CPC) elaborada por la ONU. Los dígitos que siguen al guión corresponden a una clasificación interna. El primer dígito de los códigos CPC de los productos tiene adicionales 5 (cinco) números para su diferenciación.

## Índice del Costo de la Construcción (ICC) en el Gran Buenos Aires, base 1993=100

### Precios promedio de los materiales incluidos en el Decreto 1295/2002

Decreto 1295/2002, Art.15 inciso (1)									
Período	c) Pisos y revestimientos		m) Aceros-Hierro aletado		n) Cemento		q) Arena		
	Precio en pesos	Coeficiente de variación %	Precio en pesos	Coeficiente de variación %	Precio en pesos	Coeficiente de variación %	Precio en pesos	Coeficiente de variación %	
2001 Dic	6,18	14,5	611,93	20,8	5,89	3,0	13,28	10,9	
2008 Ago	22,76	12,8	3.953,19	21,3	21,33	5,0	71,68	6,9	
Sep	23,68	14,2	4.285,18	17,2	21,87	6,2	72,01	7,1	
Oct	23,02	13,5	4.344,70	16,7	22,33	5,7	74,04	6,4	
Nov	22,53	15,6	4.237,42	17,5	22,67	5,1	74,20	7,1	
Dic	22,53	15,6	4.170,39	18,9	22,71	5,6	74,27	7,1	
2009 Ene	22,53	15,6	4.168,23	19,1	23,37	5,2	74,39	7,2	
Feb	22,53	15,6	4.137,56	19,1	23,59	4,6	75,01	6,9	
Mar*	22,53	15,6	4.105,49	18,3	23,67	4,8	75,32	6,7	
Abr*	22,77	15,1	4.090,03	18,7	24,02	6,5	75,92	7,1	
May*	22,53	15,6	4.079,46	18,7	24,28	7,6	75,87	7,0	
Jun*	23,19	14,0	4.369,67	18,9	24,01	5,8	74,04	7,3	
Jul*	23,19	14,0	4.438,56	19,3	24,16	6,4	74,60	7,1	
Ago*	23,71	14,5	4.434,55	13,4	24,62	6,2	75,49	7,3	

(1) Los incisos del Decreto 1295/2002 corresponden a las siguientes aperturas del ICC:

c) Baldosa cerámica roja para azotea de 20 x 20 cm; por m<sup>2</sup>. m) Acero aletado conformado de dureza natural, tipo ADN 420 (IRAM-IAS U 500-528), tensión máxima admisible 2.400 kg/cm<sup>2</sup>, en barra de 10 mm de diámetro; por tonelada. n) Cemento portland normal; por bolsa de 50 kg. q) Arena fina por m<sup>3</sup>.

**Nota:** los precios son los que rigen el día 15 del mes, al contado, sin IVA y puesto el material "sobre camión en obra". Los promedios de precios que se publican cada mes se calculan con todos los precios válidos recolectados en ese mes. Sin embargo, con el objeto de reflejar cambios puros de precios, el precio medio utilizado para el cálculo del índice solo incluye a los precios que también han sido informados el mes anterior. Por esta razón, es posible que existan discrepancias entre los precios publicados y los efectivamente utilizados en el cálculo del índice. El coeficiente de variación es un indicador de la dispersión de los datos respecto a su promedio. Generalmente se expresa en porcentaje y no tiene unidad de medida. Cuanto menor sea el coeficiente de variación, menor será la diferencia entre los observados y mejor representados estarán por su promedio.

### Índices de los componentes incluidos en el Decreto 1295/2002

Decreto 1295/2002 Insumos	Artículo 15 inciso	INDEC INFORMA Cuadro o código CPC (1)	Descripción de la apertura ICC	2001		2008					2009						
				Dic	Ago	Sep	Oct	Nov	Dic	Ene	Feb	Mar*	Abr*	May*	Jun*	Jul*	Ago*
a)	Mano de obra	Cuadro 1.4	Capítulo Mano de obra	93,2	315,1	322,3	323,9	324,9	324,5	326,0	325,8	325,4	326,4	341,1	347,6	351,8	352,0
b)	Albañilería	Cuadro 1.5	Ítem Albañilería	92,0	370,3	377,2	378,4	380,4	380,4	381,8	381,8	382,9	384,0	396,9	402,9	404,7	405,9
d)	Carpinterías	Cuadro 1.5	Ítem Carpintería metálica y herrería	98,2	320,7	323,0	326,2	329,4	329,7	329,7	327,2	325,7	325,7	322,7	322,5	323,2	328,7
f)	Andamios (2)	Cuadro 1.6	Alquiler de andamios	84,6	171,8	171,8	173,6	174,5	184,5	185,7	185,7	195,9	195,9	198,3	198,3	202,4	202,4
g)	Artefactos de iluminación y cableado	Cuadro 1.5	Ítem Instalación eléctrica	101,2	253,7	257,9	258,5	259,5	258,5	257,5	256,7	256,4	255,0	255,6	261,7	264,8	266,7
h)	Caños de PVC para instalaciones varias	Cuadro 1.9	Caños de PVC	102,7	465,4	465,4	474,8	474,8	470,5	470,5	470,5	462,3	463,0	463,0	452,9	460,7	473,7
p)	Gastos generales	Cuadro 1.4	Capítulo Gastos generales	96,7	275,6	279,6	280,1	281,6	283,5	285,7	287,6	291,8	293,4	304,2	301,5	304,7	307,7
r)	Artefactos para baño y grifería	Cuadro 1.5	Ítem Instalación sanitaria y contra incendio	101,0	297,5	299,4	300,4	300,6	300,3	302,1	301,9	301,3	301,8	300,9	300,9	309,9	311,9
s)	Hormigón	Cuadro 1.9	Hormigón elaborado	80,6	293,5	300,6	300,6	300,6	300,6	302,9	301,8	300,6	301,8	304,3	304,7	305,7	314,2
u)	Válvulas de bronce	4324041	Llave esclusa de bronce	97,9	520,1	520,1	516,3	514,0	512,7	512,7	512,7	512,7	506,1	489,0	485,6	495,5	507,6
v)	Electrobombas	4322032	Electrobomba trifásica 7,5 HP	91,6	348,6	349,5	349,5	352,3	360,9	361,7	364,2	373,2	376,3	377,7	391,6	393,1	396,9

(1) Clasificación Central Provisional de Productos (CPC) elaborada por la ONU.

(2) Este mes se ha corregido la presentación de los valores del inciso f), ya que desde agosto de 2006 se adoptó el promedio ponderado para agrupar los índices de los distintos tipos de alquiler de andamios.

## Índice de precios de algunos servicios

Código CPC (¹)	Servicios de alquiler	2001		2008				2009							
		Dic	Ago	Sep	Oct	Nov	Dic	Ene	Feb	Mar*	Abr*	May*	Jun*	Jul*	Ago*
83107-1	Andamios	84,6	171,8	171,8	173,6	174,5	184,5	185,7	185,7	195,9	195,9	198,3	198,3	202,4	202,4
71240-21	Camión con acoplado (²)	83,5	301,9	305,7	306,1	317,8	321,5	335,8	336,6	337,1	354,5	355,0	356,1	386,6	388,7
71240-31	Camión playo (²)	90,7	261,9	261,9	261,9	261,9	265,9	265,9	265,9	265,9	265,9	265,9	272,4	285,4	291,9
71240-11	Camión volcador	73,6	302,1	305,8	318,1	328,9	328,9	344,0	344,0	356,3	373,6	373,6	373,6	393,3	430,3
74110-11	Contenedor tipo volquete	81,7	289,4	289,4	296,9	296,9	296,9	296,9	296,9	319,3	308,1	308,1	308,1	308,1	308,1
71233-11	Camioneta	84,0	252,1	264,9	271,2	277,3	277,3	287,3	287,7	287,7	300,7	309,4	309,4	329,4	329,4
51800-11	Pala cargadora	83,8	335,5	335,5	340,6	353,3	353,3	353,3	353,3	358,4	358,4	358,4	358,4	358,4	396,4
51800-21	Retroexcavadora	81,4	263,1	263,1	263,1	268,3	268,3	267,5	267,5	267,5	267,5	267,5	267,5	267,5	277,8

(¹) Los primeros cinco dígitos corresponden al código de la Clasificación Central Provisional de Productos (CPC) elaborada por la ONU.

Los dígitos que siguen al guión corresponden a una clasificación interna.

(²) Los precios de estos servicios no intervienen en el cálculo del ICC base 1993=100.

## Capítulo Mano de obra

Código CPC (¹)	Aperturas	2001		2008				2009							
		Dic	Ago	Sep	Oct	Nov	Dic	Ene	Feb	Mar*	Abr*	May*	Jun*	Jul*	Ago*
	Mano de obra	93,2	315,1	322,3	323,9	324,9	324,5	326,0	325,8	325,4	326,4	341,1	347,6	351,8	352,0
	Mano de obra asalariada	89,7	404,6	416,0	418,2	419,6	419,7	421,1	420,6	419,9	420,2	444,3	453,9	456,0	456,2
	Mano de obra directa (en albañilería y hormigón armado)	93,0	440,8	457,4	456,8	457,5	457,7	458,9	458,5	458,5	459,0	492,9	506,1	506,2	506,2
51560-11	Oficial especializado	91,7	413,8	427,3	428,5	429,4	429,5	430,3	429,2	429,4	432,1	465,7	477,4	477,5	477,0
51560-12	Oficial	90,1	438,3	453,6	454,4	454,9	455,1	456,2	456,0	455,8	454,9	486,8	501,5	501,7	502,0
51560-13	Medio oficial	102,2	478,3	496,3	495,7	496,2	496,8	498,6	498,4	498,2	498,3	535,7	550,2	551,6	552,9
51560-14	Ayudante	95,3	458,3	479,1	475,2	475,7	476,1	477,5	477,4	477,5	477,7	513,7	525,7	525,4	525,1
51560-32	Mano de obra indirecta (capataz de primera) (²)	101,9	266,2	264,3	265,1	267,0	270,3	273,4	273,8	274,1	273,2	273,3	275,1	296,4	298,5
81291-1	Seguro de Accidentes de trabajo (³)	71,2	339,8	338,7	351,3	355,4	353,3	355,0	353,4	350,0	350,0	350,0	350,0	350,0	350,0
	Subcontratos de mano de obra	98,3	182,3	183,5	184,0	184,6	183,4	185,1	185,3	185,1	187,3	188,0	190,1	197,4	197,6
51641-1	Instalación eléctrica	102,6	213,0	218,8	218,6	221,4	221,4	221,4	221,4	221,4	221,4	221,6	231,3	235,2	235,2
51620-1	Instalación sanitaria	100,7	177,6	177,6	178,2	178,2	178,2	182,9	182,9	182,9	182,9	182,9	182,9	195,5	193,8
51690-1	Instalación contra incendio	97,7	215,1	224,1	224,1	225,8	225,8	228,2	228,2	228,2	228,2	230,0	235,3	243,3	247,3
51630-1	Instalación de gas	103,9	177,6	178,1	179,4	180,6	181,3	182,7	185,9	183,7	186,2	186,2	190,9	197,8	198,1
51720-1	Yesería	81,4	129,6	129,6	132,5	132,5	132,5	132,5	132,5	132,5	132,5	132,5	132,5	141,6	141,6
51730-1	Pintura	98,8	187,7	187,7	187,7	187,7	184,0	184,8	184,8	184,8	190,5	192,2	192,2	196,7	198,3

(¹) Los primeros cinco dígitos corresponden al código de la Clasificación Central Provisional de Productos (CPC) elaborada por la ONU.

Los dígitos que siguen al guión corresponden a una clasificación interna.

(²) El último valor de la serie se repite porque los datos llegan después del cierre.

(³) La cantidad de valores repetidos al final de la serie, depende del atraso con que se recibe la información.

## ANEXO

## Índice de precios de equipos para la construcción

Código CPC (¹)	Componentes	2001		2008				2009							
		Dic	Ago	Sep	Oct	Nov	Dic	Ene	Feb	Mar*	Abr*	May*	Jun*	Jul*	Ago*
43520-11	Guinche 1.200 kg	103,2	339,5	340,7	340,7	340,7	340,7	340,7	346,4	346,4	346,4	346,4	346,4	353,2	353,2
44440-2	Hormigoneras de 130 a 300 litros	101,5	276,3	302,6	303,2	303,4	303,4	303,4	303,4	303,4	303,4	303,4	303,4	304,3	307,1
44221-11	Mesa de corte de cerámicos	97,7	436,3	628,3	628,3	628,3	628,3	628,3	628,3	628,3	628,3	630,6	628,3	628,3	628,3
44221-12	Mesa de corte de mosaicos	92,3	353,0	355,1	355,1	355,1	355,1	355,1	355,1	355,1	355,1	355,1	355,1	355,1	355,1
43520-21	Pluma 300 kg	88,5	297,7	314,8	314,8	314,8	314,8	314,8	318,5	318,5	318,5	318,5	318,5	318,5	326,7
44231-21	Taladro percutor	103,2	431,2	433,6	440,5	440,5	440,5	440,5	440,5	436,0	438,6	430,9	439,0	439,0	439,0
44440-11	Trituradora a mandíbula	97,8	291,1	305,7	305,7	305,7	305,7	305,7	305,7	305,7	305,7	305,7	309,5	309,5	309,5
44231-11	Vibrador a péndulo	95,7	264,3	282,9	282,9	282,9	282,9	282,9	282,9	282,9	282,9	282,9	282,9	282,9	282,9

(¹) Los primeros cinco dígitos corresponden al código de la Clasificación Central Provisional de Productos (CPC) elaborada por la ONU. Los dígitos que siguen al guión corresponden a una clasificación interna.

## Capítulo Gastos generales

Código CPC (¹)	Componentes	2001		2008				2009							
		Dic	Ago	Sep	Oct	Nov	Dic	Ene	Feb	Mar*	Abr*	May*	Jun*	Jul*	Ago*
18000-1	Agua para construcción	116,2	121,4	121,4	121,4	121,4	121,4	121,4	121,4	121,4	121,4	121,4	121,4	121,4	121,4
83107-1	Alquiler de andamios	82,8	171,8	171,8	173,6	174,5	184,5	185,7	185,7	195,9	195,9	198,3	198,3	202,4	202,4
71240-11	Alquiler de camión volcador	73,6	302,1	305,8	318,1	328,9	328,9	344,0	344,0	356,3	373,6	373,6	373,6	393,3	430,3
71233-11	Alquiler de camioneta	84,0	252,1	264,9	271,2	277,3	277,3	287,3	287,7	287,7	300,7	309,4	309,4	329,4	329,4
51800-11	Alquiler de pala cargadora	83,8	335,5	335,5	340,6	353,3	353,3	353,3	358,4	358,4	358,4	358,4	358,4	358,4	396,4
51800-21	Alquiler de retroexcavadora	81,4	263,1	263,1	263,1	268,3	268,3	267,5	267,5	267,5	267,5	267,5	267,5	267,5	277,8
74110-11	Alquiler de volquete	81,7	289,4	289,4	296,9	296,9	296,9	296,9	296,9	319,3	308,1	308,1	308,1	308,1	308,1
51560-31	Capataz general de obra	89,5	217,5	216,5	216,1	216,4	217,5	218,7	219,1	218,8	218,4	218,2	218,3	234,2	234,2
53111-1	Casilla para obrador	95,3	394,8	398,5	397,6	397,9	401,3	403,7	407,9	406,8	407,4	424,0	430,2	426,9	426,9
54400-1	Cerco de obra	96,3	384,9	385,6	384,3	384,2	388,4	391,4	396,6	395,2	396,0	409,7	414,2	409,7	409,9
18000-21	Conexión de agua	125,8	131,4	131,4	131,4	131,4	131,4	131,4	131,4	131,4	131,4	131,4	131,4	131,4	131,4
18000-22	Conexión de desagüe cloacal	126,0	131,5	131,5	131,5	131,5	131,5	131,5	131,5	131,5	131,5	131,5	131,5	131,5	131,5
88700-2	Conexión de energía eléctrica	117,7	186,0	186,0	186,0	186,0	186,0	186,0	186,0	186,0	186,0	186,0	186,0	186,0	186,0
88700-31	Conexión de gas														
	Depreciación de equipo	218,2	224,2	224,2	239,6	239,6	239,6	239,6	239,6	239,6	239,6	239,6	239,6	239,6	239,6
88700-1	Luz y fuerza motriz para obra	91,4	331,5	354,1	357,0	360,8	362,7	363,6	365,2	368,5	369,4	370,3	371,3	374,9	378,0
31210-11	Madera para encofrado	93,6	190,8	190,8	190,8	190,8	190,8	190,8	190,8	190,8	190,8	190,8	190,8	190,8	190,8
81295-1	Seguro de incendio de obra	97,3	342,1	332,2	331,0	331,0	337,8	342,8	351,3	349,1	350,4	355,1	355,1	346,9	346,9
81297-1	Seguro de Responsabilidad civil contra terceros	91,2	82,7	82,7	82,7	82,7	82,7	82,7	82,8	82,8	82,8	82,8	82,8	82,8	82,8
51560-21	Sereno	110,8	427,1	450,7	440,9	441,7	442,1	442,0	445,5	457,7	461,0	537,5	509,0	506,7	505,9
31100-11	Tirante sin cepillar	101,1	396,1	399,7	398,5	399,2	402,6	400,8	406,0	405,4	407,3	408,2	408,2	408,2	408,2
53211-11	Túnel peatonal	96,0	401,5	407,1	405,5	405,8	409,1	411,3	415,2	414,3	415,0	433,1	439,2	436,1	436,1

(¹) Los primeros cinco dígitos corresponden al código de la Clasificación Central Provisional de Productos (CPC) elaborada por la ONU. Los dígitos que siguen al guión corresponden a una clasificación interna.

## Capítulo Materiales. Índices elementales

Código CPC (')	Descripción	2001		2008				2009							
		Dic	Ago	Sep	Oct	Nov	Dic	Ene	Feb	Mar*	Abr*	May*	Jun*	Jul*	Ago*
37210 -51	Accesorios de loza para baño de calidad media	106,9	236,0	240,7	240,7	243,1	250,9	252,7	259,2	259,2	259,2	259,2	263,5	263,1	266,1
37210 -52	Accesorios de loza para baño de calidad inferior	109,5	215,0	215,0	201,3	201,3	205,5	191,1	194,8	193,3	194,8	194,8	201,5	207,6	215,6
42911 -81	Accesorios metálicos para baño	122,0	386,8	393,4	397,5	397,5	397,5	397,5	403,6	403,6	403,6	406,8	406,8	406,8	416,9
41242 -11	Acero aletado conformado, en barra	94,6	527,7	527,7	531,3	511,8	503,7	503,5	499,8	495,9	494,0	492,8	510,7	518,7	532,3
37440 -21	Adhesivo para pisos y revestimientos cerámicos	96,3	236,2	240,7	242,5	245,5	244,6	252,1	259,2	261,2	261,2	262,5	265,7	269,0	275,8
38130 -13	Alacena de cocina de madera, de calidad inferior	98,0	230,7	230,7	230,7	232,6	232,6	232,6	234,5	237,4	239,5	239,5	241,6	241,6	242,2
38130 -12	Alacena de cocina de madera, de calidad media	86,8	209,5	209,5	209,5	211,1	211,1	211,1	212,8	214,9	216,7	216,7	218,6	218,6	221,9
38130 -11	Alacena de cocina de madera, de calidad superior	94,5	240,9	240,9	240,9	235,7	235,7	235,7	235,7	238,9	238,9	238,9	239,3	239,3	239,4
27230 -11	Alfombra de pelo cortado de material sintético, con colocación	97,6	317,2	335,3	337,9	349,4	349,4	351,9	351,9	351,9	351,9	362,2	369,2	373,1	373,1
44821 -11	Anafo a gas	91,3	262,8	262,8	267,1	267,1	267,1	267,1	267,1	267,1	267,1	275,5	279,7	285,5	292,9
37560 -11	Anillo para cámara de inspección de PVC	99,7	281,4	281,4	281,4	279,2	285,9	285,9	288,4	288,4	296,0	296,9	302,2	305,0	311,3
15400 -11	Arcilla expandida	108,1	461,9	461,9	461,9	465,0	465,0	465,0	465,0	457,2	460,3	474,8	471,6	475,0	475,0
15310 -11	Arena fina	89,1	411,8	412,7	413,3	416,0	416,3	417,0	420,5	422,2	425,6	425,3	425,9	429,1	434,2
46531 -11	Artefacto de iluminación	95,8	364,2	364,2	364,2	376,7	376,2	376,0	378,3	373,1	349,8	365,9	369,4	368,6	378,6
43540 -11	Ascensor de 15 paradas	93,2	256,7	257,3	258,0	259,2	259,2	259,3	259,7	263,2	263,8	264,4	265,6	268,7	269,1
43540 -12	Ascensor de 7 paradas	97,7	276,2	276,2	277,3	279,0	279,0	279,3	279,9	284,3	285,2	286,1	288,2	292,0	292,7
37370 -21	Azulejo	91,6	283,8	283,7	283,7	283,8	283,8	283,8	283,8	283,8	283,8	283,8	285,0	285,0	300,7
37370 -11	Baldosa cerámica esmaltada	85,7	274,3	274,3	274,7	274,7	274,6	266,4	260,9	263,3	263,3	263,3	257,9	259,0	264,1
37370 -12	Baldosa cerámica roja	95,2	274,9	274,9	274,1	268,3	268,3	268,3	268,3	268,3	271,2	268,3	263,3	263,3	269,2
37690 -11	Baldosa de laja negra	88,9	251,5	251,5	251,5	250,7	255,2	259,9	262,5	264,9	265,7	266,3	269,3	268,0	272,0
42911 -11	Bañera de chapa porcelanizada	70,6	343,2	347,3	349,9	351,9	351,9	352,3	351,8	353,5	353,5	353,5	360,5	368,0	373,5
37129 -11	Bañera de plástico reforzado con fibra de vidrio	105,5	280,1	280,1	282,7	285,0	287,8	287,7	290,2	290,2	290,2	290,2	295,5	295,5	301,2
35110 -41	Barniz con poliuretano	105,9	456,2	456,2	459,1	468,9	484,8	487,3	485,5	503,2	503,2	506,6	514,0	515,0	502,8
37210 -23	Bidé de calidad inferior	104,4	320,2	328,1	329,6	326,8	329,6	330,9	343,0	344,1	345,6	345,6	356,8	369,8	380,3
37210 -22	Bidé de calidad media	103,7	331,5	336,1	336,1	345,1	352,8	352,8	352,8	352,8	352,8	351,4	358,0	361,2	368,4
37210 -21	Bidé de calidad superior	101,8	269,4	269,4	272,0	282,1	284,4	284,4	296,7	298,8	298,8	298,8	305,0	307,1	317,8
41543 -21	Boca de acceso de plomo	105,7	437,6	437,6	437,6	429,1	427,4	424,0	423,4	424,6	424,1	424,6	424,6	424,6	429,4
46340 -31	Cable con conductor unipolar	90,3	786,2	786,2	788,8	716,3	687,1	652,4	624,9	601,3	600,0	599,8	596,3	615,7	657,8
46320 -11	Cable coaxial 75 ohms	94,6	366,3	371,2	371,2	365,0	365,0	361,0	355,2	351,2	356,1	356,1	358,2	362,9	365,0
46340 -11	Cable telefónico de 1 par	106,4	459,7	466,8	474,2	469,3	487,7	481,5	460,7	455,8	461,9	455,0	461,9	447,4	464,3
46340 -12	Cable telefónico de 101 pares	99,0	467,1	467,1	477,1	483,4	495,6	480,4	459,6	454,4	463,0	425,8	428,1	408,5	417,4
46340 -21	Cable tipo Sintenax	109,9	714,3	714,3	710,3	651,1	631,0	603,5	557,2	555,2	559,4	544,3	553,8	585,0	606,9
46212 -21	Caja de chapa c/tablero trifásico	112,8	306,3	308,0	308,0	308,5	309,1	309,9	310,4	317,7	324,6	342,4	342,4	334,5	338,0
42999 -23	Caja de chapa para tablero	110,0	435,6	442,5	442,5	435,1	435,1	435,1	435,1	439,1	439,1	439,1	439,1	439,1	446,1
42999 -21	Caja octogonal de chapa para instalación eléctrica	96,3	345,5	345,5	351,8	360,5	360,5	360,5	360,5	360,5	360,5	360,5	360,5	360,5	361,1
42999 -31	Caja para pares telefónicos	112,6	309,2	309,2	313,6	315,8	322,5	300,1	301,2	326,9	328,9	339,6	340,7	340,7	341,6
42999 -22	Caja rectangular de chapa para instalación eléctrica	96,2	352,7	352,7	357,5	364,5	364,5	364,5	364,5	364,5	364,5	364,5	364,5	364,5	365,0
31600 -63	Cajonera para placard, de calidad inferior	104,7	185,7	185,7	185,7	185,7	185,7	185,7	185,7	185,7	189,9	189,9	193,1	193,1	197,0
31600 -62	Cajonera para placard, de calidad media	103,4	191,2	191,2	191,2	191,2	191,2	191,2	191,2	191,2	191,2	191,2	191,2	191,2	191,2
31600 -61	Cajonera para placard, de calidad superior	101,2	237,7	237,7	237,7	237,7	237,7	242,3	242,3	242,3	245,4	247,2	247,2	247,2	247,2
37420 -11	Cal aérea hidratada	93,3	332,9	332,9	335,3	335,4	336,1	346,7	353,3	347,5	347,6	356,5	357,6	359,1	365,2
37420 -12	Cal hidráulica hidratada	96,4	337,8	346,3	348,7	350,2	350,7	359,1	362,1	362,1	362,1	365,8	365,7	366,6	370,9

(sigue)

## ANEXO

## Capítulo Materiales. Índices elementales (continuación)

Código CPC (1)	Descripción	2001		2008						2009					
		Dic	Ago	Sep	Oct	Nov	Dic	Ene	Feb	Mar*	Abr*	May*	Jun*	Jul*	Ago*
44822-11	Calefactor de tiro balanceado	97,5	272,9	272,9	272,9	275,4	275,3	275,3	275,3	274,4	274,4	276,1	278,9	275,8	280,9
44826-11	Calefón de tiro balanceado	98,0	251,4	251,4	252,6	255,1	252,6	252,6	252,6	255,3	252,6	252,6	252,6	253,7	256,8
44826-12	Calefón de tiro natural	100,4	357,2	357,2	360,0	361,4	361,4	361,4	357,7	357,7	357,7	357,7	357,7	349,1	359,4
42911-21	Canilla de bronce	97,4	481,7	481,7	481,7	466,1	466,1	466,1	466,1	460,8	480,6	464,9	444,9	464,9	473,0
41277-21	Caño de acero para instalaciones eléctricas	104,6	487,9	487,9	494,1	491,8	483,4	481,6	482,3	475,0	452,8	460,0	443,5	441,8	447,6
41277-11	Caño de chapa galvanizada	88,4	351,8	351,8	352,0	356,8	358,1	358,1	355,3	356,4	354,2	354,3	353,6	354,0	353,1
41516-11	Caño de cobre de 0,013 m	90,0	750,3	750,3	750,3	747,6	732,3	720,2	692,4	682,8	678,2	669,1	660,6	680,2	694,5
41516-12	Caño de cobre de 0,019 m	92,7	758,0	758,0	758,0	762,2	749,9	735,1	718,4	703,3	683,0	683,0	676,1	694,4	703,2
41273-11	Caño de hierro fundido 0,064 m	100,7	418,8	418,8	418,8	418,8	418,8	418,8	418,8	418,8	418,8	418,8	427,1	426,9	436,0
41273-12	Caño de hierro fundido 0,100 m	104,4	390,3	390,3	390,3	390,3	390,3	390,3	390,3	390,3	390,3	390,3	390,3	390,1	393,7
41277-41	Caño de hierro galvanizado	98,7	726,4	726,4	725,4	725,4	723,9	736,5	740,9	730,7	734,9	725,0	726,8	726,8	733,6
41277-31	Caño de hierro negro con revestimiento epoxi	102,8	489,6	489,6	489,6	489,6	489,6	489,7	480,1	480,1	480,1	467,4	467,4	467,4	467,4
41543-11	Caño de plomo	97,3	805,6	805,6	805,6	805,6	798,5	799,7	797,6	793,0	789,3	755,8	764,9	780,7	780,7
36320-21	Caño de polipropileno 0,013 m	125,3	517,2	517,2	517,2	517,0	517,0	517,0	517,0	517,0	517,0	517,0	517,0	517,0	517,0
36320-22	Caño de polipropileno 0,019 m	116,9	486,6	486,6	486,6	486,6	486,6	486,6	486,6	486,6	486,6	486,6	486,6	486,6	486,6
36320-11	Caño de PVC de 0,063 m	110,1	457,7	457,7	471,0	471,0	467,1	467,1	467,1	459,7	461,2	461,2	461,3	461,3	478,4
36320-12	Caño de PVC de 0,110 m	95,2	473,0	473,0	478,5	478,5	473,8	473,8	473,8	464,8	464,7	464,7	444,4	460,0	469,0
15320-11	Canto rodado natural	92,4	372,8	372,8	372,8	372,8	372,8	372,8	372,8	372,8	372,8	372,8	372,8	372,8	372,8
37350-61	Cascote	79,8	174,9	174,9	174,9	177,6	177,6	177,6	175,9	175,9	178,1	181,5	179,6	182,6	182,1
37440-31	Cemento de albañilería	99,3	317,5	321,2	323,8	326,4	327,0	333,9	334,9	334,9	339,5	341,5	343,0	343,6	351,8
37440-11	Cemento portland normal, en bolsa	105,1	362,2	371,2	374,3	378,8	378,8	389,8	393,5	394,7	400,7	405,0	405,2	407,7	415,6
44821-21	Cocina a gas	98,1	236,8	236,8	236,8	239,7	239,7	239,7	244,5	244,5	244,5	244,6	244,6	249,9	254,0
36320-31	Codo con base de PVC	120,0	498,1	498,1	511,6	511,6	509,2	509,2	506,8	499,0	525,3	525,3	503,5	511,3	507,3
41278-12	Codo de hierro negro con revestimiento epoxi de 0,013 m	100,5	424,1	424,1	424,1	424,1	434,1	434,1	434,1	422,7	422,7	422,7	422,7	425,2	425,2
41278-11	Codo de hierro negro con revestimiento epoxi de 0,025 m	97,3	366,1	366,1	366,1	366,1	372,3	372,3	372,3	366,7	366,7	366,7	363,7	365,4	365,4
36320-41	Codo de polipropileno	94,3	277,5	277,5	279,3	266,3	266,3	267,3	267,3	264,2	264,2	264,2	264,2	264,2	264,2
41516-21	Codo para caño de cobre	96,7	411,9	413,0	415,4	415,4	415,4	415,6	415,6	413,8	413,8	413,8	419,2	426,4	434,4
41278-22	Codo tipo PROSA	115,0	400,3	400,3	400,3	400,3	400,3	400,3	400,3	400,3	407,6	408,6	407,4	407,4	407,4
46350-11	Conductor revestido para puesta a tierra	100,4	822,7	822,7	822,7	783,1	730,8	698,6	679,1	651,9	645,7	638,8	634,3	648,5	679,9
41278-41	Conector de chapa cincada	109,9	595,6	595,6	601,8	601,8	592,2	589,4	587,3	581,1	579,8	592,9	588,4	588,4	598,8
42999-11	Conexión flexible cromada	90,0	511,4	514,0	514,1	514,1	514,1	514,1	514,1	504,3	521,5	518,2	518,2	518,5	517,2
36320-51	Conexión flexible de plástico	113,7	293,5	293,5	299,3	299,3	299,3	299,3	299,3	309,7	309,7	309,7	305,7	305,6	305,6
31600-12	Cortina de enrollar común de madera	105,0	377,4	379,8	379,8	379,8	379,8	379,8	379,8	379,8	379,8	379,8	379,8	379,8	379,8
36950-11	Cortina de enrollar de PVC	98,4	371,1	371,1	371,1	371,1	371,1	371,1	350,4	336,9	336,9	336,9	336,9	336,9	355,9
31600-11	Cortina de enrollar regulable de madera	105,5	369,8	369,8	369,8	369,8	369,8	369,8	369,8	369,8	369,8	369,8	369,8	369,8	369,8
37112-11	Cristal transparente de 4mm, con colocación	99,4	294,2	294,2	303,3	308,2	308,2	308,2	308,2	310,6	310,6	310,6	314,1	325,7	325,6
41278-31	Curva de hierro fundido	89,8	340,0	340,0	340,0	340,0	342,4	344,7	344,7	349,0	342,3	359,5	359,5	359,5	364,3
41278-13	Curva de hierro negro con revestimiento epoxi	90,9	357,8	360,6	361,4	360,7	360,7	351,2	352,8	350,7	341,4	341,4	341,4	341,4	339,2
37570-11	Depósito de fibrocemento para inodoro	104,0	361,7	361,7	361,7	361,7	361,7	361,7	364,6	364,6	364,6	364,6	364,6	364,6	379,7
43220-11	Electrobomba monofásica 1/3 HP	102,4	378,0	378,5	378,5	378,5	378,5	381,2	381,6	385,4	387,1	388,1	408,2	408,7	408,7
43220-12	Electrobomba monofásica 3/4 HP	94,9	375,2	375,8	378,1	387,4	395,8	396,8	398,0	401,2	407,4	408,1	411,3	413,0	416,2
43220-21	Electrobomba monofásica cloacal 1/3 HP	86,2	225,1	225,9	230,2	234,1	240,7	241,8	244,2	255,7	258,0	258,9	260,0	260,7	260,7
43220-22	Electrobomba monofásica pluvial 1/3 HP	88,2	302,3	302,8	302,8	302,8	310,8	310,8	310,8	319,1	320,4	320,4	325,7	326,0	328,1
43220-23	Electrobomba monofásica pluvial 3/4 HP	91,6	357,0	357,7	360,3	366,9	377,5	378,7	382,5	391,3	394,7	396,2	404,8	406,5	408,8
43220-31	Electrobomba trifásica 1,5 HP	94,1	395,3	395,8	397,8	406,2	414,0	417,1	417,4	437,2	441,2	443,1	459,9	461,1	464,5

(sigue)

## Capítulo Materiales. Índices elementales (continuación)

Código CPC (1)	Descripción	2001		2008					2009						
		Dic	Ago	Sep	Oct	Nov	Dic	Ene	Feb	Mar*	Abr*	May*	Jun*	Jul*	Ago*
43220-32	Electrobomba trifásica 7,5 HP	91,6	348,6	349,5	349,5	352,3	360,9	361,7	364,2	373,2	376,3	377,7	391,6	393,1	396,9
41278-32	Embudo de hierro fundido	106,7	423,4	423,6	423,6	423,4	427,3	417,9	417,9	422,9	428,3	434,9	434,9	434,9	434,9
36320-32	Embudo de PVC	132,0	546,8	546,8	561,0	562,1	559,3	559,3	556,7	542,5	542,5	542,5	514,7	531,1	546,4
41278-23	Empalme tipo PROSA	108,9	389,2	389,2	389,2	389,2	389,2	389,2	389,2	389,2	399,9	399,9	399,9	399,9	399,9
35110-11	Enduido plástico al agua para exteriores	90,3	362,8	362,8	362,8	375,1	385,7	390,0	386,8	393,5	389,0	393,7	388,8	395,5	389,8
35110-12	Enduido plástico al agua para interiores	96,5	349,8	349,8	349,8	364,3	371,5	374,4	375,5	379,2	374,2	383,8	387,9	387,2	397,9
35110-21	Esmalte sintético brillante	101,3	355,2	356,6	357,1	364,9	367,1	371,0	370,1	376,0	376,0	380,0	388,1	391,8	393,8
35110-22	Esmalte sintético semimate	110,5	411,7	411,7	414,5	422,7	423,0	426,5	429,4	440,5	442,2	446,2	456,0	461,1	462,3
41547-11	Estaño al 50%	98,9	716,7	718,1	718,1	718,1	712,5	702,9	702,9	702,9	684,8	663,9	648,8	644,5	649,3
31600-73	Estantes y divisiones para placard, de calidad inferior	100,9	299,0	300,5	312,7	312,7	312,7	311,5	311,5	311,5	311,5	311,5	329,1	329,1	329,1
31600-72	Estantes y divisiones para placard, de calidad media	101,4	309,9	326,7	330,1	330,1	330,1	330,1	330,1	342,3	342,3	342,3	354,5	359,7	359,7
31600-71	Estantes y divisiones para placard, de calidad superior	100,9	377,2	384,9	384,9	384,9	384,9	384,9	384,9	384,9	384,9	384,9	399,3	399,3	399,3
35110-61	Fijador al agua	95,3	330,5	330,5	342,2	344,8	353,1	359,6	358,5	362,4	366,5	373,8	374,2	376,0	378,3
31600-53	Frente de placard de madera, de calidad inferior	92,0	311,4	318,5	326,2	335,6	335,6	335,6	335,6	335,6	335,3	334,4	332,3	332,3	331,0
31600-51	Frente de placard de madera, de calidad superior	98,7	351,4	353,8	358,6	362,8	362,8	362,8	362,8	362,8	359,9	359,9	357,3	357,3	364,7
37550-21	Gabinete para medidor de gas	86,4	309,3	309,3	315,3	315,3	315,3	315,3	315,3	315,3	315,3	315,3	317,7	319,3	319,3
42999-41	Gabinete para medidor monofásico	109,0	248,1	248,1	248,1	250,7	246,5	244,6	243,5	241,9	241,9	241,9	236,8	236,4	236,4
42911-53	Grifería para bidé de calidad inferior	101,9	483,3	492,1	500,7	500,7	500,7	500,7	489,4	489,4	506,2	506,2	506,2	506,2	508,6
42911-52	Grifería para bidé, calidad media	108,2	400,7	410,9	415,2	401,8	401,8	396,2	398,6	395,1	402,6	402,6	400,6	413,8	420,4
42911-51	Grifería para bidé de calidad superior	113,0	466,0	498,3	498,3	498,3	498,3	494,7	486,1	485,5	499,4	499,4	496,9	500,0	508,8
42911-43	Grifería para cocina de calidad inferior	93,9	379,7	391,9	394,9	394,9	394,9	394,9	396,8	396,8	407,4	407,4	407,4	407,4	407,4
42911-42	Grifería para cocina de calidad media	99,8	292,8	305,6	305,6	305,6	305,6	305,6	308,6	308,6	337,3	320,8	320,8	320,8	326,0
42911-41	Grifería para cocina, monocomando, calidad superior	99,6	453,1	464,9	470,6	470,6	470,6	470,6	471,5	471,5	485,2	485,2	485,2	485,2	485,2
42911-56	Grifería para ducha de calidad inferior	101,4	471,3	486,7	495,0	495,0	495,4	495,0	484,0	484,0	504,3	504,2	504,3	504,2	504,1
42911-55	Grifería para ducha de calidad media	107,6	377,5	396,6	396,6	384,3	384,3	378,9	372,5	369,3	375,7	375,7	373,4	384,3	389,9
42911-54	Grifería para ducha de calidad superior	106,7	436,8	441,2	444,9	437,7	437,7	430,9	436,1	435,6	447,5	449,0	449,7	466,1	472,5
42911-32	Grifería para lavadero de calidad inferior	115,8	508,2	523,5	530,3	530,3	530,3	530,3	530,3	530,3	547,1	550,2	550,2	550,2	550,2
42911-31	Grifería para lavadero de calidad media	107,2	379,9	385,6	389,6	389,2	383,1	389,5	389,5	389,2	397,0	397,0	397,0	391,9	402,0
42911-59	Grifería para lavatorio de calidad inferior	98,5	477,8	489,4	497,8	497,8	497,8	497,8	488,1	488,1	505,7	505,7	505,7	505,7	511,1
42911-58	Grifería para lavatorio de calidad media	105,6	429,5	441,7	447,7	430,0	430,0	426,9	425,8	425,8	435,7	435,7	435,7	446,3	447,1
42911-57	Grifería para lavatorio de calidad superior	110,5	465,4	489,8	489,8	489,8	489,8	489,8	479,2	478,6	492,8	492,8	490,9	493,6	509,0
43923-21	Hidrante completo, con manguera y gabinete	85,5	236,5	237,9	244,9	245,9	246,2	245,9	246,4	247,0	247,0	248,9	248,9	251,6	257,5
37510-11	Hormigón elaborado	80,6	293,5	300,6	300,6	300,6	300,6	302,9	301,8	300,6	301,8	304,3	304,7	305,7	314,2
44821-31	Horno a gas	92,7	225,7	225,7	232,2	232,2	232,2	232,1	235,1	238,2	238,2	240,0	244,0	254,7	252,4
46531-12	Iluminación de emergencia	66,2	179,3	179,4	179,4	181,0	183,4	184,1	183,6	190,4	197,3	194,9	195,7	196,9	200,7
37210-13	Inodoro de calidad inferior	105,2	304,2	313,1	313,1	311,6	315,7	316,6	327,7	330,0	331,5	331,5	342,9	352,4	359,0
37210-12	Inodoro de calidad media	105,5	303,0	303,0	306,4	315,4	320,1	320,1	332,8	332,8	332,8	332,8	340,1	341,4	352,2

(sigue)

## ANEXO

## Capítulo Materiales. Índices elementales (continuación)

Código CPC (1)	Descripción	2001		2008					2009						
		Dic	Ago	Sep	Oct	Nov	Dic	Ene	Feb	Mar*	Abr*	May*	Jun*	Jul*	Ago*
37210-11	Inodoro de calidad superior con mochila	99,2	283,0	286,5	282,7	276,2	277,5	280,8	287,9	289,2	289,2	287,6	293,8	304,4	313,9
46212-11	Interruptor automático para tanques	14,4	262,6	269,3	269,3	269,3	269,2	269,2	269,2	280,3	286,2	286,2	286,2	271,2	278,1
46212-51	Interruptor de un punto	98,1	316,7	316,7	319,7	324,0	329,9	328,3	323,4	318,7	319,8	319,8	318,2	317,0	323,9
46212-31	Interruptor diferencial	92,3	227,9	227,9	229,3	237,7	246,7	247,8	248,8	257,6	258,8	263,6	268,4	269,7	273,3
46212-41	Interruptor termomagnético	93,7	231,6	231,6	231,6	241,4	246,4	249,1	249,8	257,6	259,0	262,0	263,4	264,2	269,4
42999-51	Jabalina	99,9	341,0	341,0	341,0	338,8	340,1	341,5	338,1	340,7	344,4	349,9	351,5	354,1	356,6
35110-51	Laca poliuretánica	98,8	341,4	341,4	344,7	348,7	352,3	349,2	351,0	355,8	360,1	355,0	364,3	366,8	367,3
37350-11	Ladrillo cerámico hueco	87,4	429,1	429,1	429,1	432,2	431,9	431,9	430,7	430,7	430,7	430,7	430,7	430,6	437,2
37350-41	Ladrillo cerámico para entrepisos	92,4	355,6	360,4	360,4	360,4	361,1	361,1	360,9	348,7	348,7	360,2	354,4	354,4	353,6
37350-21	Ladrillo común	89,5	329,3	329,3	328,4	329,5	329,5	329,5	326,1	327,2	329,1	329,1	327,6	326,8	325,8
37350-31	Ladrillo de media máquina	90,1	190,5	190,5	190,5	190,5	190,5	191,7	191,7	191,7	191,7	191,7	191,7	191,7	191,7
37210-32	Lavatorio con columna de calidad media	91,7	275,9	275,9	278,0	280,8	287,3	287,7	294,5	296,5	296,5	296,5	284,1	287,1	289,9
37210-31	Lavatorio con columna de calidad superior	95,9	251,1	251,1	256,7	262,9	265,2	265,1	274,4	276,4	276,4	276,4	285,0	289,4	292,3
37210-33	Lavatorio sin columna de calidad inferior	101,9	318,8	324,7	324,7	320,7	328,1	329,9	337,1	338,8	337,4	339,5	347,3	362,2	367,4
31210-41	Listón yesero	101,3	327,7	327,7	327,7	327,7	327,7	335,6	338,5	337,9	336,8	336,8	336,8	331,6	331,6
43240-21	Llave candado para gas	95,4	492,0	492,4	499,1	499,1	500,2	500,2	500,2	500,2	497,2	494,9	493,9	493,9	500,3
43240-32	Llave de paso para agua	112,5	393,3	403,4	403,4	403,4	403,4	403,4	403,5	377,0	382,5	387,6	429,8	421,4	428,9
43240-31	Llave de paso para gas	108,9	580,5	588,3	588,3	588,3	593,9	593,9	593,9	593,9	592,8	592,8	592,8	603,1	623,5
43240-41	Llave esclusa de bronce	97,9	520,1	520,1	516,3	514,0	512,7	512,7	512,7	512,7	506,1	489,0	485,6	495,5	507,6
37540-32	Loseta calcárea para vereda	95,0	210,4	210,4	210,4	210,4	211,8	214,7	216,3	219,8	220,8	220,8	220,8	221,6	224,3
37540-31	Loseta de piedra lavada	94,2	229,6	233,4	238,0	238,0	240,0	243,4	245,5	245,5	246,4	246,4	246,4	247,3	250,0
31210-21	Machimbre con una cara cepillada	101,6	301,4	319,3	319,3	319,7	320,2	319,7	319,7	319,7	319,7	319,7	324,5	324,5	324,6
42911-61	Marco y tapa con cierre hermético, de bronce, de 0,20 x 0,20m	102,8	406,4	406,4	406,4	406,4	406,4	406,4	406,4	406,4	406,4	406,4	406,3	407,5	407,5
43923-11	Matafuego de polvo químico	91,6	268,9	269,9	276,8	278,2	279,5	279,7	279,7	278,3	279,7	285,2	285,8	291,5	294,8
37930-12	Membrana asfáltica común	92,8	347,9	349,6	350,4	350,4	350,4	350,7	350,3	350,3	338,2	339,5	358,3	383,4	385,5
37930-11	Membrana asfáltica con folio de aluminio	91,8	388,3	391,0	391,0	391,0	391,0	391,0	391,0	391,0	391,0	391,0	409,0	439,2	460,0
42999-61	Mesada de acero inoxidable con bacha doble	109,0	448,3	448,3	448,3	448,3	448,3	448,3	448,3	448,3	448,3	448,3	426,6	447,3	447,3
42999-62	Mesada de acero inoxidable lisa	107,0	458,3	458,3	458,3	458,3	458,3	458,3	458,3	458,3	459,2	458,3	458,3	458,3	476,5
37610-11	Mesada de granito	95,2	240,1	246,6	250,6	251,9	257,2	258,3	259,1	264,4	265,1	265,5	274,2	269,5	270,2
37610-12	Mesada de granito con perforación para bacha	99,6	243,7	250,9	252,1	254,0	254,0	255,2	258,9	265,1	266,0	267,4	271,5	267,0	267,7
42943-11	Metal desplegado	93,3	398,7	398,7	404,6	411,9	406,5	410,1	409,2	401,2	396,0	400,1	404,6	413,9	413,9
37540-11	Mosaico granítico	94,8	214,2	214,2	214,2	217,3	217,3	221,6	221,6	223,7	224,7	225,2	225,2	226,0	222,6
38130-16	Mueble de cocina bajo mesada, de madera, de calidad inferior	98,0	255,7	255,7	258,3	261,2	261,2	261,2	263,8	266,5	266,5	266,5	266,5	266,5	270,7
38130-15	Mueble de cocina bajo mesada, de madera, de calidad media	93,2	214,9	214,8	214,8	217,3	217,3	217,3	219,7	221,7	224,4	224,4	224,4	224,4	229,2
38130-14	Mueble de cocina bajo mesada, de madera, de calidad superior	97,6	224,8	224,8	224,8	224,8	224,8	224,8	224,8	228,3	228,3	228,3	228,3	228,3	234,1
35490-11	Pegamento para PVC	98,3	385,3	385,3	385,3	385,3	389,8	389,8	393,3	393,3	393,3	390,9	396,4	398,6	401,9
41251-11	Perfil normal doble T	96,2	997,1	1013,4	1013,4	978,0	913,1	827,8	844,0	837,3	827,4	808,1	775,2	761,4	760,5
41278-21	Pileta de piso tipo PROSA	107,6	393,5	393,5	393,4	394,1	393,2	393,2	393,2	393,2	400,7	400,8	400,8	400,8	400,8
42911-71	Pileta de cocina, acero inoxidable	115,5	552,5	552,5	552,7	552,7	552,7	556,6	556,6	559,4	534,8	534,8	534,8	534,8	534,8
37210-42	Pileta de lavar de loza, chica	98,5	297,2	301,6	301,6	311,4	312,8	315,1	324,4	326,3	326,3	326,3	331,0	331,0	335,1
37210-41	Pileta de lavar de loza, grande o mediana	98,3	276,7	276,7	276,7	284,1	288,5	288,5	281,3	285,2	285,2	285,2	289,4	305,9	320,2
36930-11	Pileta de lavar de plástico	103,7	283,6	285,1	291,4	291,4	294,5	294,5	304,6	304,6	304,6	304,6	307,2	315,9	320,0
36950-21	Pileta de piso de PVC	118,9	537,9	541,4	541,2	541,2	538,4	538,4	535,5	530,1	553,5	553,5	553,3	557,1	568,9
35110-31	Pintura al látex para interiores	103,8	405,9	405,9	407,6	417,0	414,7	418,2	423,9	430,2	430,2	433,6	438,2	440,2	438,0
35110-32	Pintura al látex para exteriores	96,1	357,9	357,9	362,3	364,2	370,8	370,4	374,2	379,0	377,0	382,3	382,9	385,6	390,3
37940-11	Pintura asfáltica	101,7	341,2	343,7	343,7	358,4	359,4	351,8	341,9	348,2	348,2	332,6	335,9	335,9	340,6
35110-71	Pintura transparente para ladrillo visto	96,4	334,3	334,3	337,7	340,5	347,6	350,5	345,3	348,6	349,2	352,4	357,0	356,6	362,3

(sigue)

## Capítulo Materiales. Índices elementales (conclusión)

Código CPC (¹)	Descripción	2001		2008					2009						
		Dic	Ago	Sep	Oct	Nov	Dic	Ene	Feb	Mar*	Abr*	May*	Jun*	Jul*	Ago*
31210-31	Piso de entablado, con colocación	107,4	332,3	332,3	329,6	334,6	333,5	333,0	336,2	353,6	361,6	352,7	362,9	366,6	363,9
31210-32	Piso de parquet, con colocación	96,5	288,8	288,8	288,8	290,3	288,8	287,9	289,3	307,3	302,5	302,5	308,5	308,5	308,5
41541-11	Plomo para fundir	96,5	800,0	800,0	792,7	790,3	790,3	790,3	787,9	772,3	755,1	730,0	748,8	754,8	759,7
34720-11	Poliestireno expandido en placas	124,9	465,2	465,2	465,4	480,0	480,0	477,5	460,8	458,2	458,2	465,4	477,8	478,2	476,8
47220-11	Portero eléctrico	101,0	183,5	183,5	183,5	183,5	183,5	183,5	183,5	183,5	189,0	189,0	187,2	187,2	187,2
31600-81	Portón levadizo de madera	96,4	315,9	319,4	319,4	336,1	336,1	336,1	336,1	339,6	339,6	339,6	339,6	339,6	339,6
42120-31	Portón levadizo metálico	95,9	434,2	440,3	440,3	450,4	455,0	455,0	455,0	455,0	455,0	460,0	455,5	455,5	472,4
35490-21	Preservador para madera	103,5	477,6	477,6	482,8	485,6	489,0	470,7	479,3	485,5	485,4	486,4	493,3	495,1	502,8
31600-41	Puerta balcón corrediza de madera	101,2	444,2	452,8	452,8	457,7	457,7	457,7	457,7	457,7	457,7	487,9	482,0	482,0	488,5
42120-21	Puerta balcón corrediza metálica de calidad media	94,4	335,6	338,6	338,6	342,9	345,6	345,6	345,6	345,6	345,6	345,6	345,6	345,6	345,6
42120-22	Puerta balcón corrediza metálica, calidad superior	97,4	288,8	288,8	293,2	291,7	291,7	291,7	291,7	291,7	291,7	288,2	288,2	288,2	295,9
31600-33	Puerta de entrada de madera con tableros, calidad inferior	109,0	398,1	402,3	402,3	402,3	402,3	402,3	402,3	402,3	400,2	394,1	394,1	394,1	397,3
31600-32	Puerta de entrada de madera con tableros, calidad media	105,4	376,6	382,2	382,2	386,0	386,0	386,0	386,0	386,0	383,3	404,4	404,4	404,4	411,7
31600-31	Puerta de entrada de madera con tableros, calidad superior	106,3	362,5	367,4	374,1	374,1	374,1	374,1	374,1	374,1	372,0	392,5	392,5	392,5	390,6
42120-11	Puerta metálica vidriada	97,7	391,7	396,4	396,4	396,4	396,4	396,4	396,4	396,4	396,4	390,9	395,4	395,4	395,4
31600-23	Puerta placa de madera, de calidad inferior	102,0	402,7	413,8	413,8	421,9	421,9	421,9	421,9	421,9	417,5	415,9	415,9	415,9	412,9
31600-22	Puerta placa de madera, de calidad media	97,7	379,1	379,1	379,1	387,5	387,5	387,5	387,5	387,5	384,9	381,2	381,2	381,2	382,6
31600-21	Puerta placa de madera, de calidad superior	100,7	376,2	376,2	376,2	396,4	395,2	395,2	396,6	396,6	393,3	393,5	393,5	393,5	396,3
41278-33	Ramal de hierro fundido	100,2	382,4	382,4	382,4	382,4	385,1	387,6	387,6	392,6	398,1	404,6	404,6	404,6	409,6
36320-33	Ramal de PVC	125,8	488,2	488,2	487,8	487,8	485,1	485,1	482,5	466,4	504,8	504,8	504,5	508,9	517,6
48270-11	Regulador de gas	70,2	156,0	156,0	156,0	158,1	158,0	158,0	156,7	156,7	156,7	156,7	156,7	156,7	158,5
42190-11	Reja de barrotes	111,0	389,4	398,0	398,0	404,4	404,4	404,4	404,4	404,4	404,4	404,4	404,4	404,4	413,1
43923-31	Rociador de techo tipo Spray	82,6	240,9	240,9	240,9	243,5	245,4	245,4	245,4	235,7	236,6	236,6	236,6	240,0	240,0
31210-11	Tabla con una cara cepillada para encofrado	97,3	342,1	332,2	331,0	331,0	337,8	342,8	351,3	349,1	350,4	355,1	355,1	346,9	346,9
37129-21	Tanque para agua, de polietileno tricapa, aprobado, de 1.000 litros de capacidad	124,2	380,8	386,1	386,1	398,0	397,9	397,9	395,5	397,9	386,1	386,1	380,1	383,1	383,1
37560-21	Tapa de chapa para cámara de inspección	88,6	334,0	334,4	336,4	336,4	338,4	338,4	338,4	338,4	338,4	338,4	338,4	338,4	338,4
42999-71	Tapa sumergida para tanque	92,1	310,2	313,9	313,0	317,3	321,4	325,4	331,3	331,3	331,3	331,3	334,4	334,4	334,4
41516-22	Te para caño de cobre	94,4	363,3	363,3	363,9	376,7	376,7	376,7	376,7	374,2	382,7	382,7	379,5	382,4	383,7
37350-51	Teja francesa	107,5	336,3	336,3	337,1	326,3	326,3	320,7	320,6	320,7	321,6	338,9	339,9	350,7	355,9
44826-21	Termotanque a gas	96,0	356,5	356,5	359,4	361,3	361,3	361,3	363,6	366,6	368,8	369,4	374,3	382,0	383,6
31210-22	Tirante cepillado	91,9	302,6	302,6	304,8	308,5	308,8	313,8	312,7	312,4	315,9	316,1	316,1	316,1	311,2
31100-11	Tirante sin cepillar	101,1	396,1	399,7	398,5	399,2	402,6	400,8	406,0	405,4	407,3	408,2	408,2	408,2	408,2
46212-53	Toma TV	97,2	244,1	244,1	246,4	247,0	247,0	247,0	242,5	242,5	246,2	246,2	246,2	247,5	247,7
46212-52	Tomacorriente con toma a tierra	95,9	285,7	285,7	289,8	294,0	300,1	300,1	292,5	292,5	293,3	292,9	293,2	295,2	302,2
15400-21	Tosca	90,0	197,3	197,3	197,3	197,3	198,5	198,5	198,5	198,5	198,5	198,5	198,4	198,4	204,5
43240-11	Válvula a flotante	104,0	369,4	369,4	369,4	369,4	369,4	369,4	369,4	375,8	364,4	364,4	364,3	367,2	367,2
31600-42	Ventana corrediza de madera	98,4	433,1	437,7	451,4	458,7	458,7	458,7	458,7	458,7	458,7	472,4	472,4	472,4	478,7
42120-42	Ventana corrediza metálica	99,6	372,4	380,2	380,2	391,3	391,3	391,3	391,3	384,7	384,7	384,7	384,7	389,7	389,7
42120-41	Ventana corrediza metálica con vidrio repartido	97,2	273,7	273,7	280,3	286,1	286,1	286,1	274,2	272,0	272,0	263,4	261,9	261,9	266,6
42120-51	Ventiluz metálico	99,3	328,9	328,9	328,9	328,9	328,9	328,9	328,9	328,9	328,9	339,6	339,6	339,6	339,6
37550-11	Vigueta de hormigón pretensado	93,8	366,1	366,1	366,1	367,8	367,8	367,8	367,9	367,8	367,8	367,9	370,1	370,1	377,5
37410-11	Yeso blanco	99,7	391,4	398,5	400,0	407,4	406,9	409,3	420,4	417,1	424,4	426,1	426,7	428,6	437,3
31210-33	Zócalo de madera	100,3	418,4	418,4	408,4	408,4	408,3	408,3	408,3	408,3	428,0	408,3	416,3	415,4	408,3
37540-21	Zócalo granítico	100,9	275,7	275,7	275,7	279,7	283,4	291,3	287,3	287,3	287,3	287,3	287,3	287,3	294,5

(¹) Los primeros cinco dígitos corresponden al código de la Clasificación Central Provisional de Productos (CPC) elaborada por la ONU. Los dígitos que siguen al guión corresponden a una clasificación interna.

ESTE VOLUMEN  
**INDEC INFORMA**, SEPTIEMBRE DE 2009  
CON UNA TIRADA DE 800 EJEMPLARES  
SE TERMINÓ DE IMPRIMIR  
EN EL MES DE SEPTIEMBRE DE 2009  
EN EL DEPARTAMENTO PUBLICACIONES DEL INDEC  
AV. PRESIDENTE JULIO A. ROCA 609  
C1067ABB CIUDAD AUTÓNOMA DE BUENOS AIRES  
REPÚBLICA ARGENTINA