

Cuentas internacionales

Vol. 9, n° 1



Balanza de pagos, posición de inversión internacional y deuda externa

Cuarto trimestre de 2024



Ministerio de Economía
República Argentina

Instituto Nacional de
Estadística y Censos
República Argentina

indec

Informes técnicos. Vol. 9, nº 72

ISSN 2545-6636

Cuentas internacionales. Vol. 9, nº 1

Balanza de pagos, posición de inversión internacional y deuda externa.

Cuarto trimestre de 2024

ISSN 2545-6687

Instituto Nacional de Estadística y Censos (INDEC)

Dirección: Marco Lavagna

Dirección Técnica: Pedro Ignacio Lines

Dirección General de Difusión y Comunicación: María Silvina Viazzi

Coordinación de Producción Gráfica y Editorial: Marcelo Costanzo

Este informe técnico fue producido por los equipos de trabajo de:

Dirección Nacional de Estadísticas del Sector Externo y Cuentas Internacionales

Cristian Martín Poveda

Dirección de Bienes y Servicios Reales

María de las Mercedes Juaristi Llorens

Dirección de Estadísticas de Activos y Pasivos Externos

Daniel Kampel



Queda hecho el depósito que fija la Ley 11.723

Esta publicación utiliza una licencia Creative Commons.
Se permite su reproducción con atribución de la fuente.

Buenos Aires, marzo de 2025

Signos convencionales:

- * Dato provisorio
- e Dato estimado por extrapolación, proyección
- i Dato estimado por imputación
- u Dato de calidad inferior al estándar
- Cero absoluto
- . Dato no registrado
- ... Dato no disponible a la fecha de presentación de los resultados
- /// Dato que no corresponde presentar
- s Dato confidencial por aplicación de las reglas del secreto estadístico

Publicaciones del INDEC

Las publicaciones editadas por el Instituto Nacional de Estadística y Censos pueden ser consultadas en www.indec.gob.ar y en el Centro Estadístico de Servicios, ubicado en Av. Presidente Julio A. Roca 609 C1067ABB, Ciudad Autónoma de Buenos Aires, Argentina. El horario de atención al público es de 9:30 a 16:00.

También pueden solicitarse al teléfono (54-11) 5031-4632

Correo electrónico: ces@indec.gob.ar

Sitio web: www.indec.gob.ar

X: @INDECArgentina

Facebook: /INDECArgentina

Instagram: @indecargentina

Spotify: /INDECArgentina

Calendario anual anticipado de informes:

www.indec.gob.ar/indec/web/Calendario-Fecha-0

Índice

Pág.

Resumen ejecutivo del cuarto trimestre de 2024 3

Principales resultados..... 8

Sección I. Balanza de pagos..... 8

1. Cuenta corriente 11

1.A.a Bienes 11

1.A.b Servicios..... 14

1.B Ingreso primario 18

1.C Ingreso secundario 20

2. Cuenta de capital 20

3. Cuenta financiera..... 21

3.1 Inversión directa 22

3.2 Inversión de cartera 22

3.3 Derivados financieros 23

3.4 Otra inversión 23

3.5 Activos de reserva 23

Sección II. Posición de inversión internacional..... 25

Sección III. Deuda externa..... 30

Sección IV. Cuadros complementarios de la balanza de pagos 36

Anexos..... 38

1. Definiciones básicas..... 38

2. Revisión de datos 41

3. Enlaces a más detalles..... 44

Aviso

Se informa que, en la próxima publicación de la Balanza de pagos, posición de inversión internacional y deuda externa se realizará la revisión de las estimaciones desde el 2022 en adelante. Las estimaciones del 2022 pasarán a ser definitivas, mientras que las del 2023-2024 continuarán como provisorias, pero con cifras actualizadas.



INDECArgentina



Balanza de pagos, posición de inversión internacional y deuda externa

Cuarto trimestre de 2024

Cuentas internacionales integradas a valor de mercado

En millones de USD

Balanza de pagos

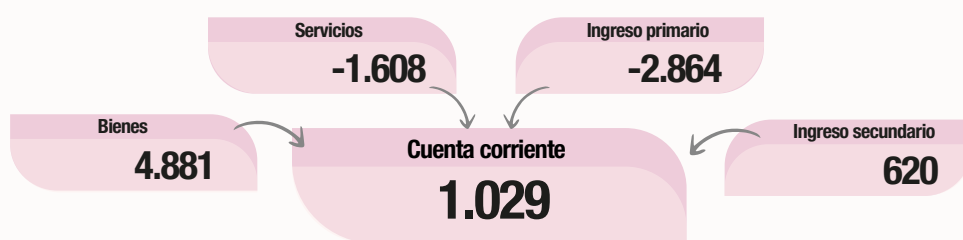

Cuenta de capital

63

Capacidad de financiamiento

1.093

Errores y omisiones

-1.532

Cuenta financiera

-439

Adquisición neta de activos financieros

578

Emisión neta de pasivos

1.017

Otras variaciones no transaccionales

-13.450

Que afectan activos

998

Que afectan pasivos

14.449

Posición de inversión internacional
al 30/09/2024

Saldo

73.201

Activos financieros

454.302

Pasivos

381.102

Incluye

Deuda externa VM ⁽¹⁾

251.247

Deuda externa VN ⁽¹⁾

282.100

Posición de inversión internacional
al 31/12/2024

Saldo

59.312

Activos financieros

455.879

Pasivos

396.567

Incluye

Deuda externa VM ⁽¹⁾

254.010

Deuda externa VN ⁽¹⁾

276.137

Stocks al inicio del período
30/09/2024

+

Flujos del período
4º trimestre de 2024

=

Stocks al final del período
31/12/2024

⁽¹⁾ Los pasivos de deuda externa figuran en la PII a valor de mercado (VM) (sección II), mientras que las estadísticas de deuda externa son publicadas a valor nominal residual (VN) (sección III).

Fuente: INDEC, Dirección Nacional de Estadísticas del Sector Externo y Cuentas Internacionales.

Cuentas internacionales integradas a valor de mercado

En millones de USD

Balanza de pagos

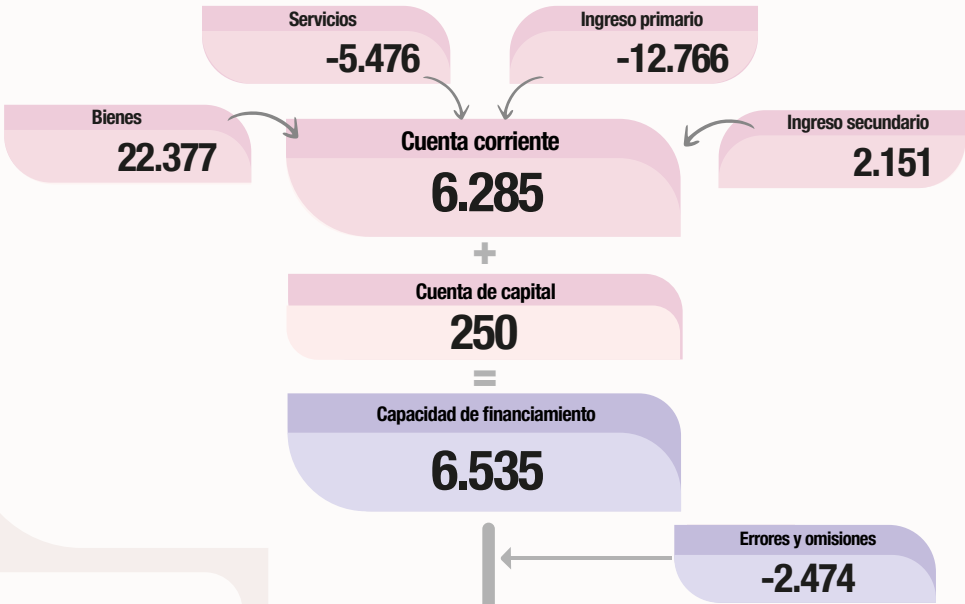

- Balanza de pagos
- Posición de inversión internacional
- Deuda externa

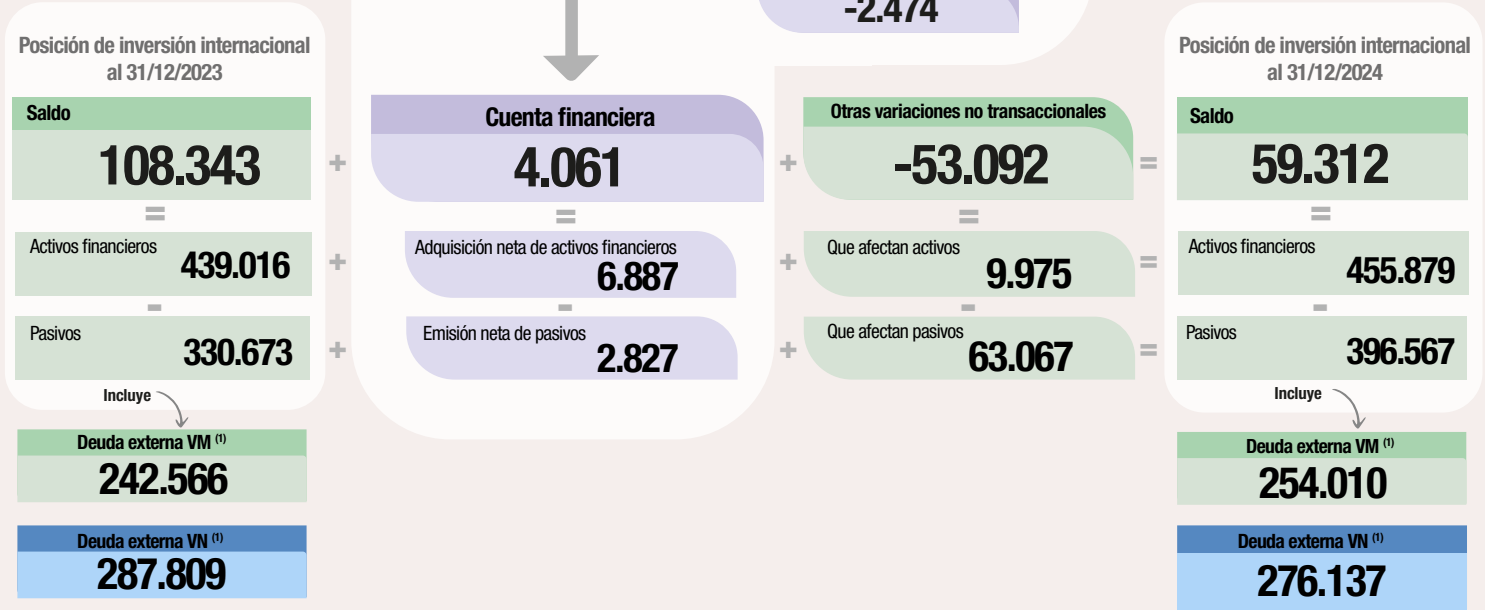

Stocks al inicio del período 31/12/2023 + Flujos del período Año 2024 = Stocks al final del período 31/12/2024

⁽¹⁾ Los pasivos de deuda externa figuran en la PII a valor de mercado (VM) (sección II), mientras que las estadísticas de deuda externa son publicadas a valor nominal residual (VN) (sección III).

Fuente: INDEC, Dirección Nacional de Estadísticas del Sector Externo y Cuentas Internacionales.

Balanza de pagos por principales componentes y sector institucional del activo y pasivo externo.
Cuarto trimestre de 2024

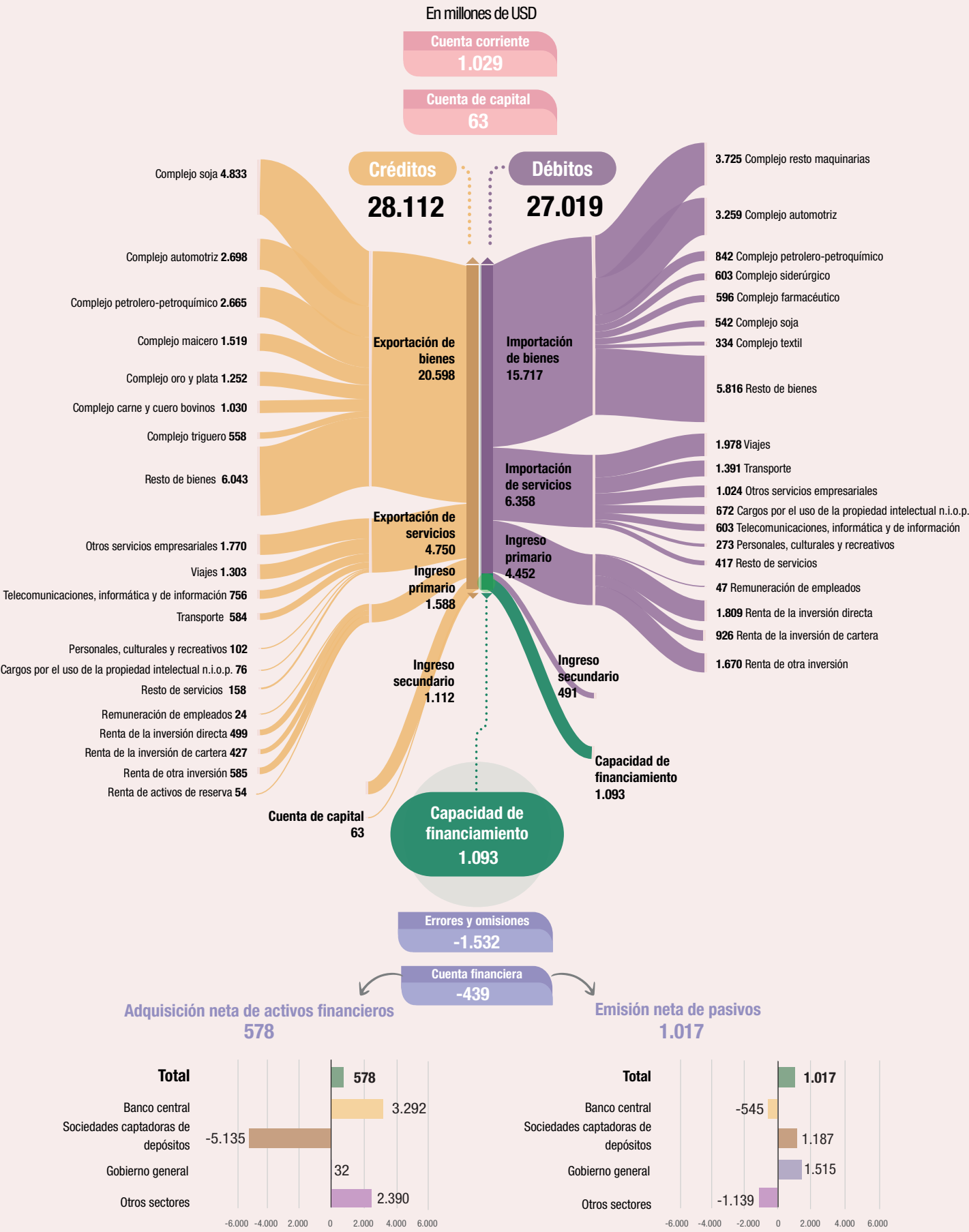

Errores y omisiones-1.532

Cuenta financiera-439

Adquisición neta de activos financieros578

Emisión neta de pasivos1.017

Total

578

Banco central3.292

Sociedades captadoras de depósitos-5.135

Gobierno general32

Otros sectores2.390

Total

1.017

Banco central-545

Sociedades captadoras de depósitos1.187

Gobierno general1.515

Otros sectores-1.139

Fuente: INDEC, Dirección Nacional de Estadísticas del Sector Externo y Cuentas Internacionales.

Posición de inversión internacional neta por sector institucional y categoría funcional a valor de mercado. Cuarto trimestre de 2024

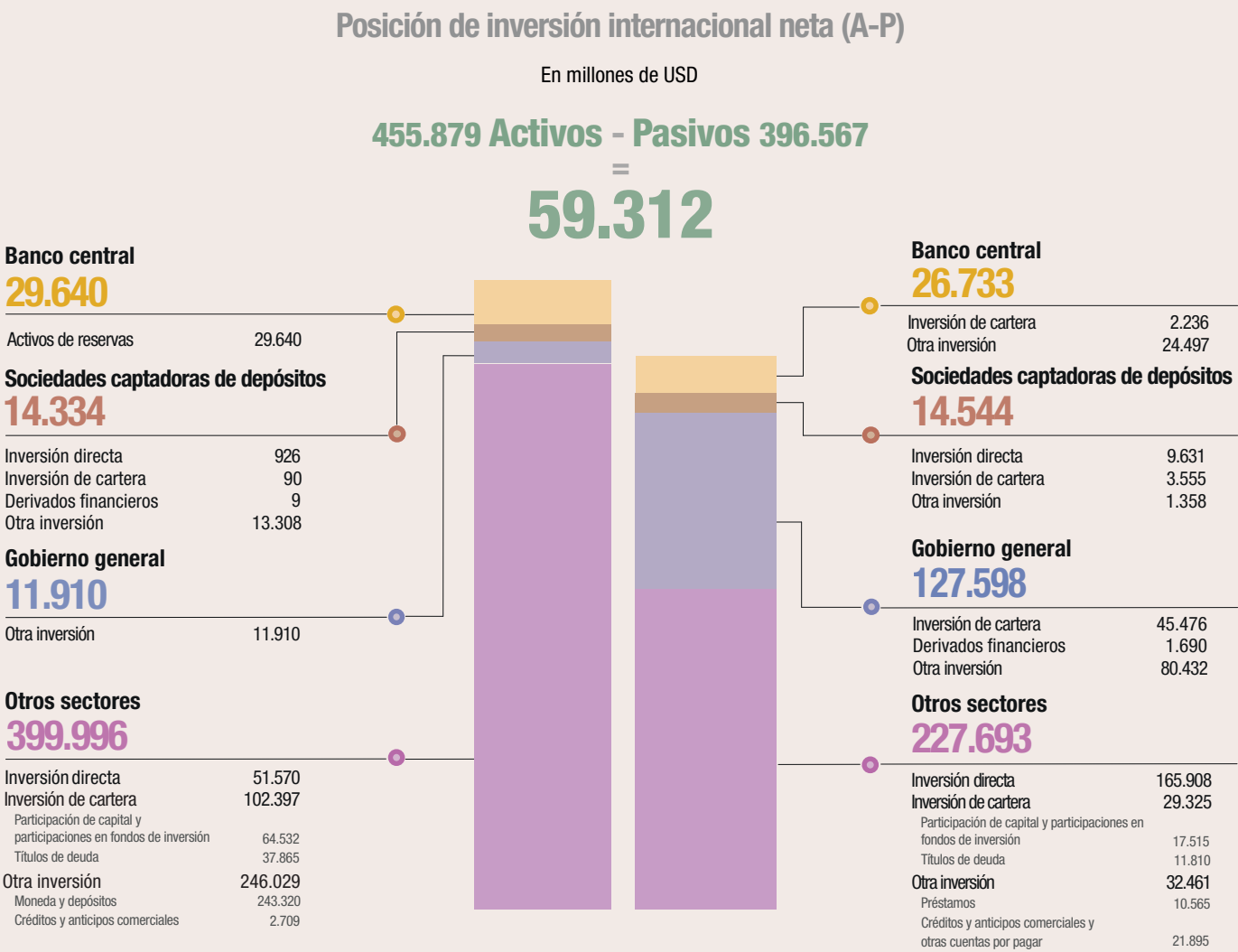

Factores que explican la variación de la PII neta, activos financieros y pasivos a valor de mercado. Cuarto trimestre de 2024

	Saldo inicial	Transacciones de balanza de pagos	Revaloraciones durante el ejercicio	Otras variaciones de volumen	Saldo final
B90. PII neta (A-P)	73.201	-439	-13.791	341	59.312
Activos	454.302	578	998	-	455.879
Pasivos	381.102	1.017	14.790	-341	396.567

Fuente: INDEC, Dirección Nacional de Estadísticas del Sector Externo y Cuentas Internacionales.

Deuda externa bruta por sector institucional residente, instrumento financiero y tipo de moneda a valor nominal. Cuarto trimestre de 2024

En millones de USD

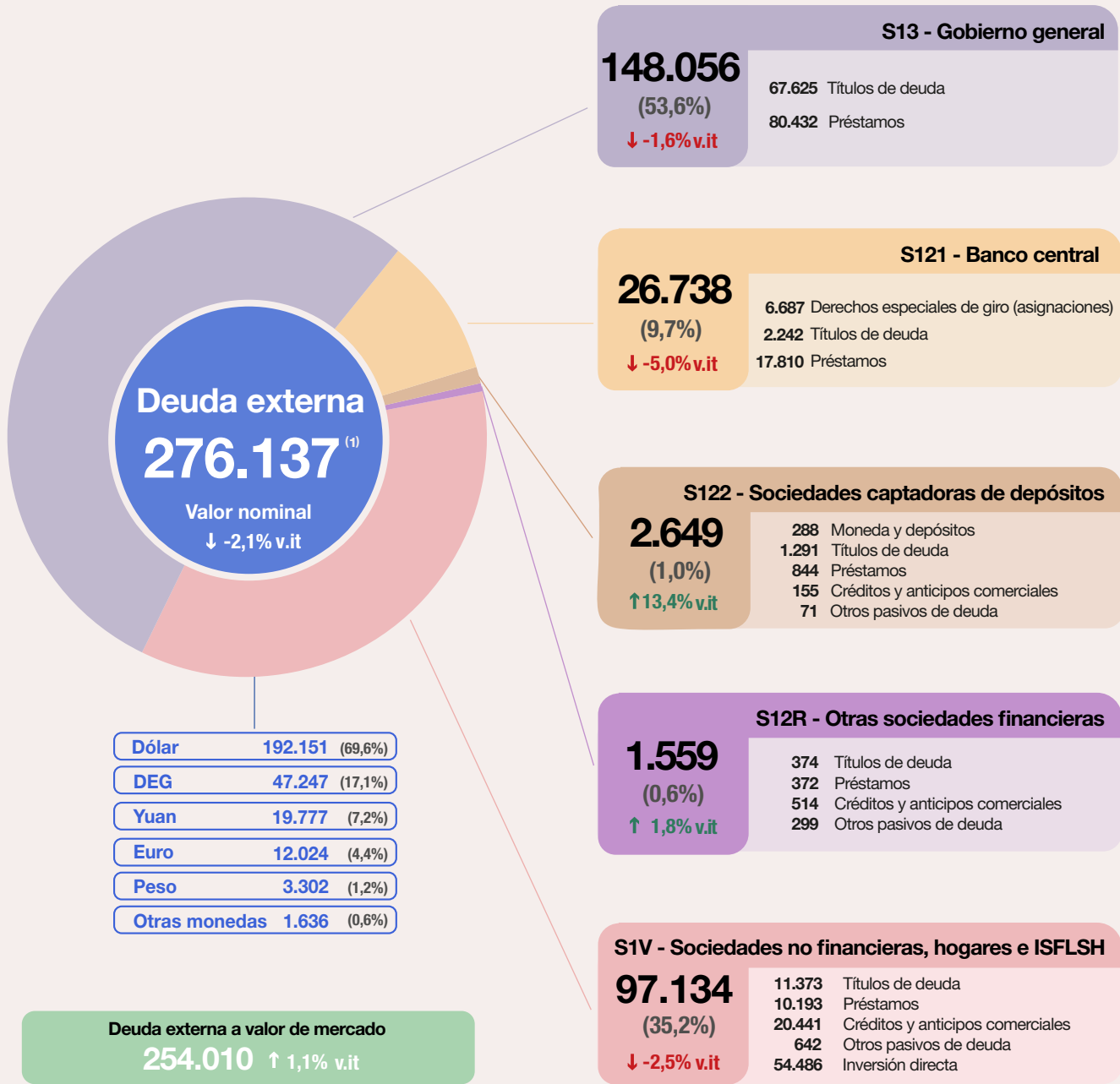

↑↓ v.it: variación con respecto al trimestre anterior

⁽¹⁾ Las estadísticas de deuda externa son publicadas a valor nominal residual (sección III) mientras que los pasivos de deuda externa figuran en la PII a valor de mercado (sección II).

Fuente: INDEC, Dirección Nacional de Estadísticas del Sector Externo y Cuentas Internacionales.

Principales resultados

I. Balanza de pagos

- a. **Cuenta corriente:** el cuarto trimestre de 2024 registró un superávit de USD 1.029 millones. A lo largo del año, acumuló un superávit de USD 6.285 millones.
- b. **Cuenta financiera:** el cuarto trimestre de 2024 mostró un ingreso neto de capitales de USD 439 millones. A lo largo del año, acumuló un egreso de capitales de USD 4.061 millones.
- b.1. **Reservas internacionales:** por efecto de las transacciones de la balanza de pagos, en el cuarto trimestre de 2024 aumentaron en USD 3.292 millones. A lo largo del año, se acumularon USD 6.093 millones.

II. Posición de inversión internacional neta, a valor de mercado: totalizó una posición neta acreedora de USD 59.312 millones.

- a. **Activos financieros:** USD 455.879 millones.
- b. **Pasivos:** USD 396.567 millones.

III. Deuda externa bruta a valor nominal: USD 276.137 millones.

Nota: las cifras desde 2022 hasta 2024 incorporadas en este informe son estimaciones de carácter provisorio, sujetas a revisión. Los totales por suma pueden no coincidir por redondeo en las cifras parciales. Las estimaciones correspondientes a la deuda externa de las sociedades no financieras y las otras sociedades financieras a partir del primer trimestre de 2020 incorporan los datos provistos por el Relevamiento de Activos y Pasivos Externos (RAyPE) realizado por el BCRA.

Sección I. Balanza de pagos

Durante el cuarto trimestre de 2024, la cuenta corriente de la balanza de pagos arrojó un superávit de USD 1.029 millones. Esto está explicado por los saldos positivos registrados en la balanza de bienes y en el ingreso secundario, de USD 4.881 millones y de USD 620 millones, respectivamente, que fueron parcialmente compensados por el saldo negativo estimado en el ingreso primario de USD 2.864 millones y en la balanza de servicios por USD 1.608 millones.

Cuadro I.1 Principales resultados de la balanza de pagos. Primer trimestre 2022-cuarto trimestre 2024

	2022					2023					2024				
	I	II	III	IV	Total	I	II	III	IV	Total	I	II	III	IV	Total
Millones de USD															
1. Cuenta corriente (1)	-1.397	-1.095	-3.410	1.847	-4.055	-5.660	-6.577	-6.047	-2.671	-20.956	205	3.611	1.440	1.029	6.285
2. Cuenta de capital (2)	34	27	82	49	193	25	43	36	67	171	93	52	42	63	250
Necesidad (-) / capacidad (+) de financiamiento externo neto (1) + (2)	-1.362	-1.068	-3.328	1.896	-3.862	-5.634	-6.535	-6.011	-2.604	-20.784	298	3.663	1.481	1.093	6.535
3. Cuenta financiera (3)	-2.243	-3.037	-3.609	1.436	-7.454	-7.860	-7.149	-7.080	-4.648	-26.737	2.197	2.261	41	-439	4.061
Errores y omisiones (3) - (1) - (2)	-881	-1.969	-281	-460	-3.591	-2.225	-614	-1.069	-2.045	-5.953	1.899	-1.402	-1.440	-1.532	-2.474

Nota: un valor positivo en la cuenta de errores y omisiones netos indica una tendencia general hacia una o varias de las posibilidades siguientes: a) el valor de los créditos en las cuentas corriente y de capital es demasiado bajo; b) el valor de los débitos en las cuentas corriente y de capital es demasiado alto; c) el valor del aumento neto de los activos en la cuenta financiera es demasiado alto; d) el valor del aumento neto de los pasivos en la cuenta financiera es demasiado bajo.

Fuente: INDEC, Dirección Nacional de Estadísticas del Sector Externo y Cuentas Internacionales.

Cuadro I.2 Cuenta corriente y cuenta de capital. Cuadro comparativo. Cuarto trimestre 2024-cuarto trimestre 2023. Variación interanual

	IV trim. 2024	IV trim. 2023	Variación interanual
Millones de USD			
1. Cuenta corriente (1)	1.029	-2.671	3.700
1.A.a Bienes	4.881	815	4.066
Exportaciones	20.598	15.604	4.994
Importaciones	15.717	14.789	928
1.A.b Servicios	-1.608	-791	-817
Exportaciones	4.750	4.317	434
Importaciones	6.358	5.108	1.251
1.B Ingreso primario	-2.864	-3.135	272
1.B.1 Remuneración de empleados	-23	-26	3
1.B.2 Renta de la inversión	-2.841	-3.110	269
1.C Ingreso secundario	620	440	180
2. Cuenta de capital (2)	63	67	-4
Necesidad (-) / capacidad (+) de financiamiento (1) + (2)	1.093	-2.604	3.696

Fuente: INDEC, Dirección Nacional de Estadísticas del Sector Externo y Cuentas Internacionales.

Durante el cuarto trimestre de 2024, el superávit de la cuenta corriente alcanzó los USD 1.029 millones, lo que evidenció una diferencia positiva de USD 3.700 millones, en comparación con el mismo trimestre del año anterior, en el que se había registrado un déficit de USD 2.671 millones. Esta mejora se atribuyó principalmente al incremento interanual en la balanza comercial de bienes por USD 4.066 millones, parcialmente compensado por un mayor déficit en la balanza de servicios, que en este trimestre alcanzó los USD 1.608 millones.

El déficit en la cuenta ingreso primario fue estimado en USD 2.864 millones, lo que representó una disminución de USD 272 millones respecto al registrado en el mismo período del año anterior. Ello fue impulsado, principalmente, por un menor saldo negativo estimado para la renta de la inversión, que alcanzó los USD 2.841 millones.

El superávit de la cuenta ingreso secundario se estimó en USD 620 millones, es decir, USD 180 millones superior al registrado en el mismo trimestre de 2023.

Finalmente, el saldo de la cuenta de capital ascendió a USD 63 millones.

Como consecuencia de lo mencionado en los párrafos precedentes, en el cuarto trimestre de 2024 la capacidad de financiamiento de la economía argentina se elevó a USD 1.093 millones.

La cuenta financiera registró un ingreso neto de capitales de USD 439 millones; esto fue producto de una emisión neta de pasivos estimada en USD 1.017 millones, al mismo tiempo en que se registró un incremento en los activos financieros externos por USD 578 millones. Esto representó una diferencia de USD 4.209 millones, frente al ingreso de capitales de USD 4.648 millones estimado para igual trimestre del año anterior.

Los errores y omisiones se estimaron en -USD 1.532 millones.

Cuadro I.3 **Financiamiento externo neto. Cuadro comparativo.**
Cuarto trimestre 2024-cuarto trimestre 2023. Variación interanual

	IV trim. 2024	IV trim. 2023	Variación interanual
	Millones de USD		
Necesidad (-) / capacidad (+) de financiamiento	1.093	-2.604	3.696
Cuenta financiera	-439	-4.648	4.209
Adquisición neta de activos financieros	578	1.586	-1.008
Emisión neta de pasivos financieros	1.017	6.235	-5.218
Errores y omisiones	-1.532	-2.045	513

Nota: un valor positivo en la cuenta de errores y omisiones netos indica una tendencia general a una o varias de las posibilidades siguientes: a) el valor de los créditos en las cuentas corriente y de capital es demasiado bajo, b) el valor de los débitos en las cuentas corriente y de capital es demasiado alto, c) el valor del aumento neto de los activos en la cuenta financiera es demasiado alto, d) el valor del aumento neto de los pasivos en la cuenta financiera es demasiado bajo.
Fuente: INDEC, Dirección Nacional de Estadísticas del Sector Externo y Cuentas Internacionales; ONCP y BCRA.

En 2024 se estimó un superávit de la cuenta corriente de USD 6.285 millones, lo que implicó una reversión del saldo negativo de USD 20.956 millones registrado en 2023. Este cambio respondió fundamentalmente al mayor saldo positivo obtenido en la balanza comercial de bienes, que pasó de un déficit de USD 2.937 millones en 2023 a un superávit de USD 22.377 millones en 2024. Asimismo, la cuenta de ingreso secundario creció en el mismo período de USD 1.899 millones a USD 2.151 millones. En el acumulado anual, también se observan reducciones en el saldo negativo correspondiente tanto al intercambio de servicios como en la cuenta de ingreso primario. En efecto, en el primer caso, el déficit pasó de USD 6.416 millones a USD 5.476 millones, mientras que en el segundo lo hizo de USD 13.502 millones a USD 12.766 millones.

La capacidad de financiamiento externo neto de 2024 se estimó en USD 6.535 millones, en contraposición con las necesidades de financiamiento externo neto estimadas en USD 20.784 millones en 2023.

En 2024 la cuenta financiera revirtió su saldo y finalizó el año con un egreso neto de capitales de USD 4.061 millones frente al ingreso de USD 26.737 millones estimado para 2023.

Finalmente, los errores y las omisiones estimados en 2024 ascendieron a -USD 2.474 millones.

Gráfico I.1 Principales resultados de la balanza de pagos. Primer trimestre 2018-cuarto trimestre 2024

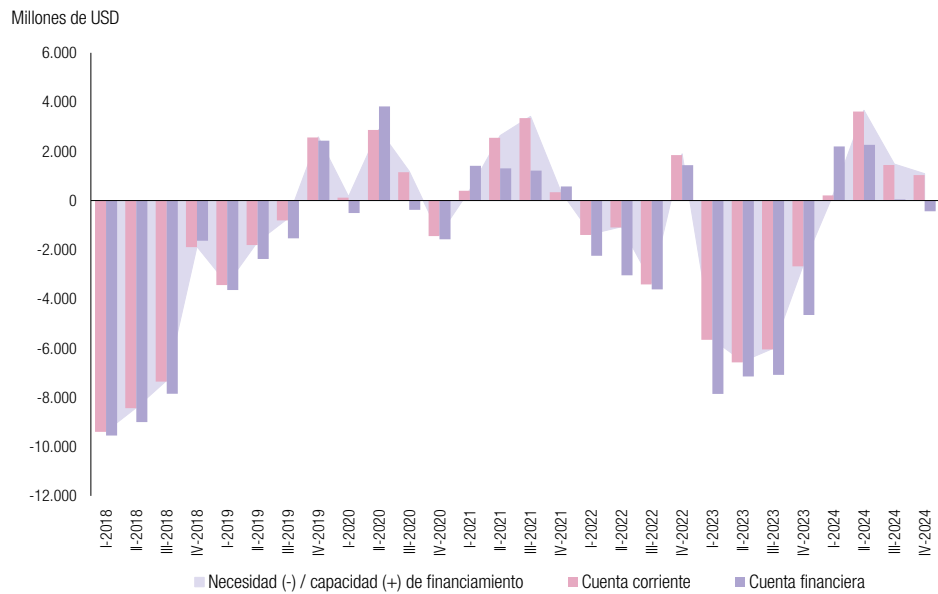

Fuente: INDEC, Dirección Nacional de Estadísticas del Sector Externo y Cuentas Internacionales.

Gráfico I.2 Financiamiento externo neto trimestral por sector institucional. Primer trimestre 2018-cuarto trimestre 2024

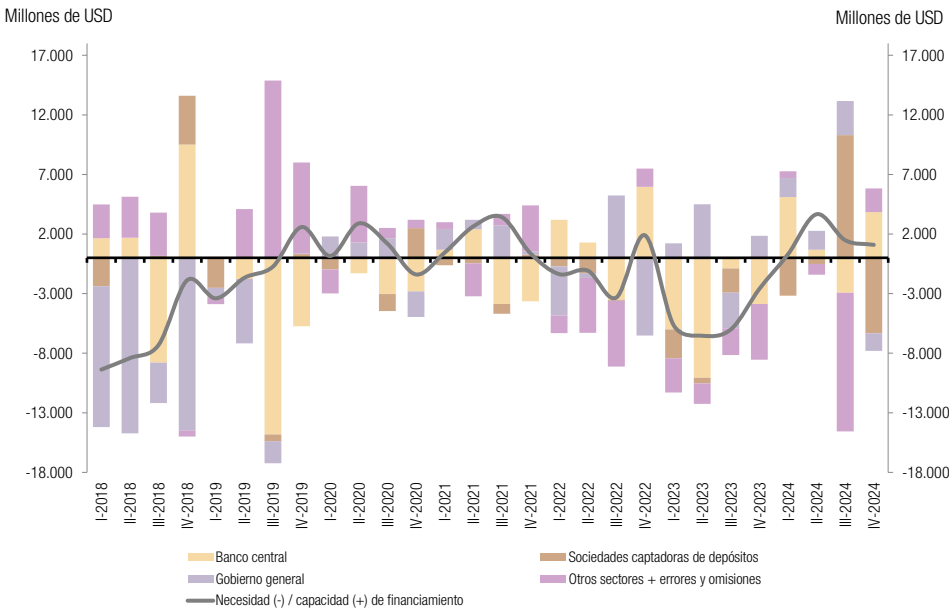

Fuente: INDEC, Dirección Nacional de Estadísticas del Sector Externo y Cuentas Internacionales; ONCP y BCRA.

1. Cuenta corriente

1.A.a Bienes

En el cuarto trimestre de 2024, el saldo de bienes¹ de la balanza de pagos resultó positivo en USD 4.881 millones, producto de exportaciones por USD 20.598 millones e importaciones por USD 15.717 millones.

En 2024, el saldo de la cuenta bienes resultó superavitario en USD 22.377 millones, producto de exportaciones por USD 79.777 millones e importaciones por USD 57.400 millones.

Cuadro I.4 Bienes. Exportaciones, importaciones y saldo. Cuarto trimestre y año 2023 y 2024

	Bienes					
	IV trim. 2024	IV trim. 2023	Variación interanual	Año 2024	Año 2023	Variación interanual
Millones de USD						
Exportaciones	20.598	15.604	4.994	79.777	66.836	12.941
Importaciones	15.717	14.789	928	57.400	69.773	-12.373
Saldo	4.881	815	4.066	22.377	-2.937	25.314

Fuente: INDEC, Dirección Nacional de Estadísticas del Sector Externo y Cuentas Internacionales.

Cuadro I.5 Conciliación entre los datos del comercio exterior y los bienes totales de la balanza de pagos. Cuarto trimestre y año 2024

	Millones de USD		Variación interanual	
	IV trim. 2024	Año 2024	IV trim. 2024	Año 2024
Exportaciones				
Estadísticas del comercio de bienes en <i>Intercambio comercial argentino</i> (FOB)	20.583	79.721	4.990	12.932
Ajuste por exportaciones netas de bienes en compraventa	16	56	5	9
Bienes totales según la balanza de pagos (FOB)	20.598	79.777	4.994	12.941
Importaciones				
Estadísticas del comercio de bienes en <i>Intercambio comercial argentino</i> (CIF)	16.751	60.822	1.175	-12.892
Ajuste por corrección fletes de importación (CIF/FOB)	-944	-3.161	-221	481
Ajuste por corrección seguros de importación (CIF/FOB)	-89	-261	-26	38
Bienes totales según la balanza de pagos (FOB)	15.717	57.400	928	-12.373
Saldo de bienes				
Estadísticas del comercio de bienes en <i>Intercambio comercial argentino</i>	3.832	18.899	3.815	25.824
Ajuste por exportaciones netas de bienes en compraventa	16	56	5	9
Ajuste por corrección fletes de importación (CIF/FOB)	944	3.161	221	-481
Ajuste por corrección seguros de importación (CIF/FOB)	89	261	26	-38
Bienes totales según la balanza de pagos (FOB)	4.881	22.377	4.066	25.314

Fuente: INDEC, Dirección Nacional de Estadísticas del Sector Externo y Cuentas Internacionales.

¹ Los valores de bienes de este informe pueden diferir de los publicados en *Intercambio comercial argentino* debido a diferencias en el calendario de revisión de los datos de ambas publicaciones.

Cuadro I.6

Efecto de precios y cantidades en la variación interanual del saldo de bienes (excluye bienes en compraventa).
Cuarto trimestre y año 2024

	IV trim. 2024			Año 2024		
	Exportaciones	Importaciones	Saldo	Exportaciones	Importaciones	Saldo
Millones de USD						
Efecto cantidad	5.295	1.367	3.927	15.472	-10.646	26.118
Efecto precio	-305	-439	134	-2.540	-1.727	-813
Efecto total	4.990	928	4.061	12.932	-12.373	25.305

Nota: las cifras de ventas al exterior de bienes excluyen el valor de las exportaciones netas de bienes en compraventa.
Fuente: INDEC, Dirección Nacional de Estadísticas del Sector Externo y Cuentas Internacionales.

En el cuarto trimestre de 2024, el superávit de bienes aumentó USD 4.061 millones respecto del mismo período del año anterior, debido a un efecto positivo tanto en cantidades, USD 3.927 millones, como en precios, USD 134 millones. La variación en la cantidad de exportaciones fue positiva en USD 5.295 millones y la de precios negativa en USD 305 millones. La variación en la cantidad de importaciones fue positiva en USD 1.367 millones y la de precios negativa en USD 439 millones.

En 2024, el saldo de bienes aumentó USD 25.305 millones respecto del año anterior, debido a un efecto cantidad positivo de USD 26.118 millones y un efecto precio negativo de USD 813 millones. La variación en la cantidad de exportaciones fue positiva en USD 15.472 millones y la de precios negativa en USD 2.540 millones. La variación en la cantidad de importaciones resultó negativa en USD 10.646 millones y la de precios en USD 1.727 millones.

Gráfico I.3

Descomposición de la variación nominal interanual del saldo de la balanza comercial de bienes en variaciones de precio y cantidad. Cuarto trimestre 2019-cuarto trimestre 2024

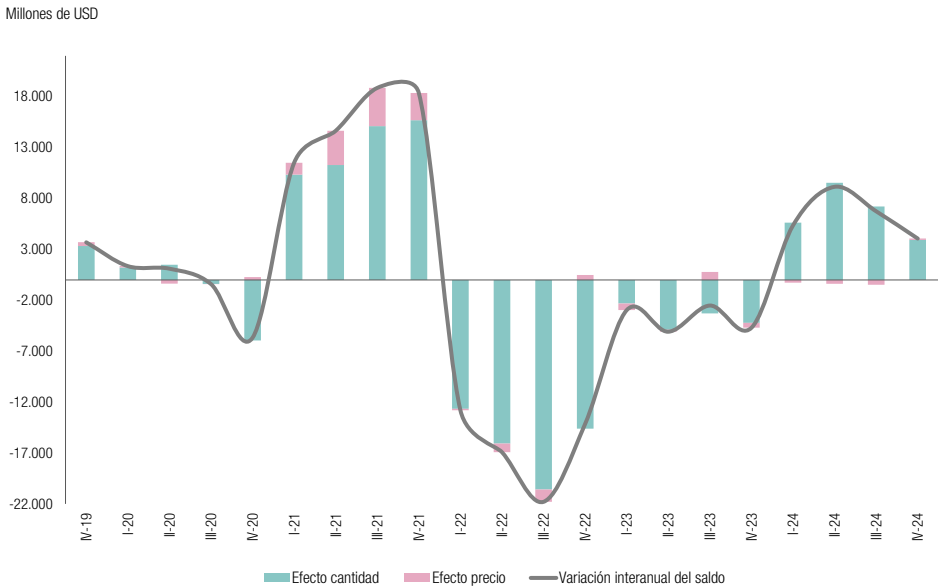

Nota: las cifras de ventas al exterior de bienes excluyen el valor de las exportaciones netas de bienes en compraventa.
Fuente: INDEC, Dirección Nacional de Estadísticas del Sector Externo y Cuentas Internacionales.

Gráfico I.4 Principales socios comerciales. Intercambio comercial y saldo por país. Cuarto trimestre de 2024

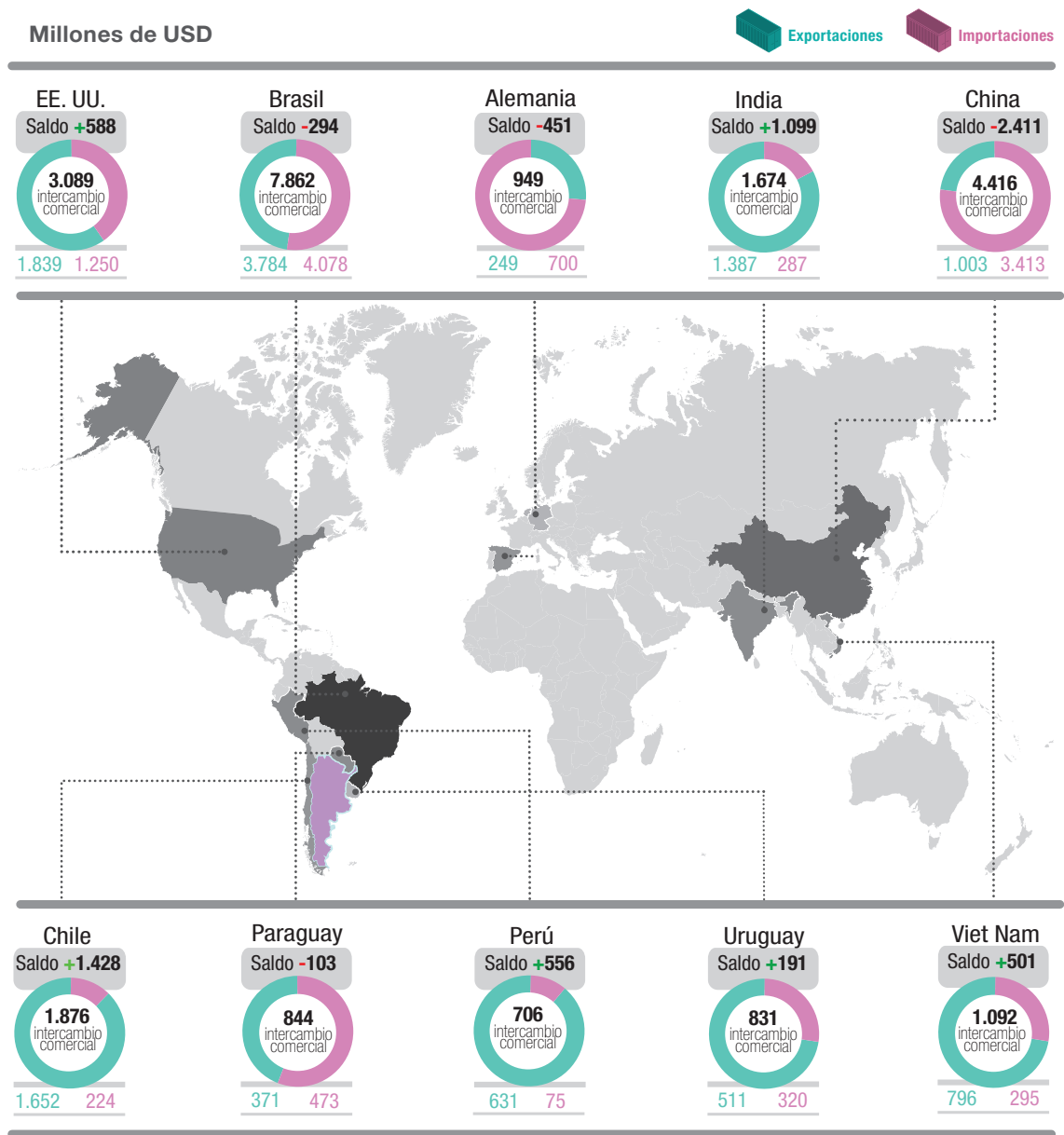

Nota: los totales por suma o resta pueden no coincidir por redondeo en las cifras parciales.

Mayores déficits

País	Exportaciones	Importaciones	Saldo	Intercambio
China	1.003	3.413	-2.411	4.416
Alemania	249	700	-451	949
Tailandia	70	481	-411	552

Mayores superávits

País	Exportaciones	Importaciones	Saldo	Intercambio
Chile	1.652	224	1.428	1.876
India	1.387	287	1.099	1.674
Estados Unidos	1.839	1.250	588	3.089

Nota: las cifras de ventas al exterior de bienes excluyen el valor de las exportaciones netas de bienes en compraventa. La codificación de países utilizada corresponde con la ISO 3166-1 alfa-2, mientras que en el Intercambio comercial argentino (ICA) se utiliza la definición de país ampliado. Fuente: INDEC, Dirección Nacional de Estadísticas del Sector Externo y Cuentas Internacionales.

Los diez principales socios comerciales durante el cuarto trimestre de 2024 fueron Brasil, China, Estados Unidos, Chile, India, Viet Nam, Alemania, Paraguay, Uruguay y Perú, que en conjunto sumaron 64,3% del comercio exterior de bienes del país (exportaciones más importaciones), el cual alcanzó USD 36.300 millones. Los países con los que se registraron los mayores superávits fueron Chile (USD 1.428 millones), India (USD 1.099 millones) y Estados Unidos (USD 588 millones). El mayor déficit se registró con China (USD 2.411 millones), seguido por Alemania (USD 451 millones) y Tailandia (USD 411 millones).

En 2024 los principales socios comerciales fueron Brasil, China, Estados Unidos, Chile, India, Paraguay, Viet Nam, Alemania, Perú y Uruguay, que en conjunto sumaron 62,4% del comercio exterior total, de bienes de Argentina, el cual alcanzó USD 135.082 millones. Los países con los que se registraron los mayores superávits en 2024 fueron Chile (USD 5.649 millones), India (USD 2.700 millones) y Viet Nam (USD 2.531 millones). Los mayores déficits se verificaron con China (USD 4.740 millones), Alemania (USD 1.754 millones) y Paraguay (USD 1.672 millones).

1.A.b Servicios

Cuadro I.7 Cuenta de servicios y composición por rubro. Cuarto trimestre y año 2023 y 2024

	IV trim. 2024			IV trim. 2023			Variación interanual		
	Crédito	Débito	Saldo	Crédito	Débito	Saldo	Crédito	Débito	Saldo
Millones de USD									
Total de la cuenta de servicios	4.750	6.358	-1.608	4.317	5.108	-791	434	1.251	-817
Transporte	584	1.391	-807	505	1.217	-712	79	174	-95
Viajes	1.303	1.978	-675	1.542	1.458	84	-238	520	-758
Cargos por el uso de la propiedad intelectual	76	672	-596	52	475	-424	24	197	-173
Servicios de telecomunicaciones, informática e información	756	603	153	604	598	6	152	5	147
Otros servicios empresariales	1.770	1.024	746	1.421	801	620	349	223	126
Otros	260	690	-429	193	559	-366	67	131	-64

	Año 2024			Año 2023			Variación interanual		
	Crédito	Débito	Saldo	Crédito	Débito	Saldo	Crédito	Débito	Saldo
Millones de USD									
Total de la cuenta de servicios	17.122	22.598	-5.476	16.111	22.526	-6.416	1.012	72	940
Transporte	2.197	4.718	-2.520	1.979	5.401	-3.423	219	-684	902
Viajes	4.959	7.805	-2.846	5.486	7.306	-1.820	-527	499	-1.026
Cargos por el uso de la propiedad intelectual	280	2.004	-1.723	251	1.749	-1.499	30	254	-225
Servicios de telecomunicaciones, informática e información	2.810	2.227	583	2.449	2.342	107	361	-115	476
Otros servicios empresariales	5.917	3.441	2.475	5.083	3.366	1.716	834	75	759
Otros	959	2.404	-1.445	863	2.361	-1.498	96	43	53

Nota: la categoría Otros incluye servicios de manufactura sobre insumos físicos pertenecientes a otros, mantenimiento y reparaciones n.i.o.p., construcción, servicios de seguros y pensiones, servicios financieros, servicios personales, culturales y recreativos y bienes y servicios del gobierno n.i.o.p.

Fuente: INDEC, Dirección Nacional de Estadísticas del Sector Externo y Cuentas Internacionales.

El saldo de servicios del cuarto trimestre de 2024 resultó negativo en USD 1.608 millones, lo que implicó un aumento del déficit de USD 817 millones con respecto al mismo período del año anterior. Este aumento se explicó principalmente por el comportamiento de viajes, que revirtió el superávit que había alcanzado en el cuarto trimestre de 2023 con una variación negativa total de USD 758 millones. El crédito de servicios se estimó en USD 4.750 millones y el débito en USD 6.358 millones, lo que significó una suba con respecto a igual trimestre del año anterior de USD 434 millones y USD 1.251 millones respectivamente. El crecimiento del crédito de servicios fue determinado principalmente por la evolución de la cuenta otros servicios empresariales, que evidenció una suba de USD 349 millones, mientras que el incremento registrado en el débito de servicios fue liderado por el crecimiento de las cuentas viajes, USD 520 millones, y otros servicios empresariales, USD 223 millones. El intercambio comercial de servicios (exportaciones más importaciones) alcanzó un total de USD 11.108 millones, lo que implicó un aumento de 17,9% respecto al mismo período del año anterior.

En 2024, la balanza de servicios presentó un saldo negativo de USD 5.476 millones, lo que significó un descenso del déficit de USD 940 millones con respecto al año anterior. Esta caída se explicó principalmente por la mejora en el saldo de las cuentas transporte, USD 902 millones, y otros servicios empresariales, USD 759 millones, que más que compensaron el aumento en el déficit anual de viajes por USD 1.026 millones.

El intercambio comercial anual de servicios (exportaciones más importaciones) alcanzó un total de USD 39.721 millones, lo que implicó un aumento de 2,8% respecto al año anterior.

Cuadro I.8 Exportaciones e importaciones de servicios. Monto y participación porcentual de los principales países por rubro. Cuarto trimestre de 2024

País	Viajes	Transporte	Cargos por el uso de la propiedad intelectual n.i.o.p.	Servicios de telecomunicaciones, informática e información	Otros servicios empresariales	Otros	Total	Participación porcentual
Millones de USD								%
Exportaciones de servicios								
Total de exportaciones	1.303	584	76	756	1.770	260	4.750	100,0
Países seleccionados	650	215	60	456	1.029	135	2.544	53,6
Estados Unidos	162	57	51	305	731	95	1.401	29,5
Brasil	275	52	3	50	74	3	457	9,6
Chile	91	66	1	21	58	3	241	5,1
Uruguay	88	31	3	38	49	21	231	4,9
Reino Unido	34	9	0	42	117	12	215	4,5
Resto del mundo	653	370	16	301	741	125	2.206	46,4
Importaciones de servicios								
Total de importaciones	1.978	1.391	672	603	1.024	690	6.358	100,0
Países seleccionados	1.047	561	358	404	585	388	3.343	52,6
Estados Unidos	295	139	225	293	423	291	1.667	26,2
Brasil	388	211	36	17	58	31	741	11,7
España	144	84	17	42	42	23	352	5,5
Chile	194	67	1	11	31	9	313	4,9
Alemania	26	60	78	41	30	35	270	4,2
Resto del mundo	932	830	315	199	439	301	3.016	47,4

Nota: la categoría Otros incluye servicios de manufactura sobre insumos físicos pertenecientes a otros, mantenimiento y reparaciones n.i.o.p., construcción, servicios de seguros y pensiones, servicios financieros, servicios personales, culturales y recreativos y bienes y servicios del gobierno n.i.o.p.

Fuente: INDEC, Dirección Nacional de Estadísticas del Sector Externo y Cuentas Internacionales.

El principal destino y origen de los servicios durante el cuarto trimestre de 2024 fue Estados Unidos, que representó 29,5% de las ventas y 26,2% de las compras al exterior. Los principales destinos se completaron con Brasil, Chile, Uruguay y Reino Unido, que junto con Estados Unidos sumaron el 53,6% del total de exportaciones de servicios del país. En cuanto a los proveedores, siguieron en importancia a Estados Unidos, Brasil, España, Chile y Alemania. Estos cinco países totalizaron 52,6% de las importaciones de servicios de Argentina.

Los principales destinos de las exportaciones de servicios en 2024 fueron Estados Unidos, Brasil, Uruguay, Chile y Reino Unido, que en conjunto sumaron el 55,1% del total exportado. Los principales proveedores de servicios en el año fueron Estados Unidos, Brasil, España, Uruguay y Chile, que en conjunto sumaron el 52,7% del total importado.

Gráfico I.5 Exportaciones e importaciones de servicios. Intercambio comercial y saldo de los principales rubros por país. Cuarto trimestre de 2024

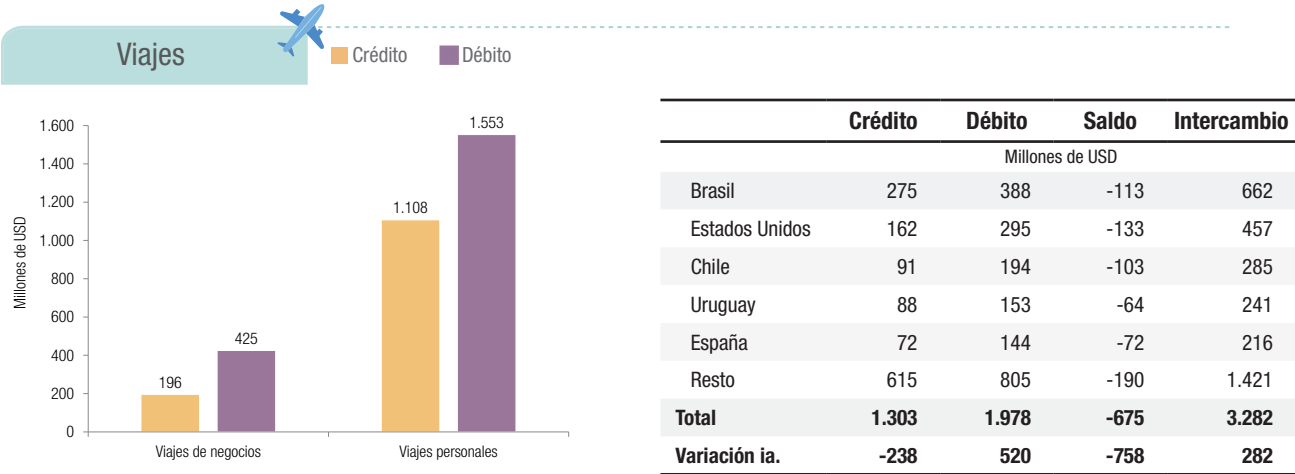

Se estimó un saldo deficitario de viajes de USD 675 millones para el cuarto trimestre de 2024, lo que implicó que se revirtiera el superávit alcanzado en igual trimestre del año anterior, y mostró una variación neta negativa total de USD 758 millones. Este resultado se originó tanto por la caída en el crédito como en la suba del débito de la cuenta. La cantidad de viajeros no residentes que visitaron el país disminuyó 36,2% con respecto al mismo trimestre del año anterior, mientras que la cantidad de viajeros residentes que viajaron al exterior aumentó 60,2%.

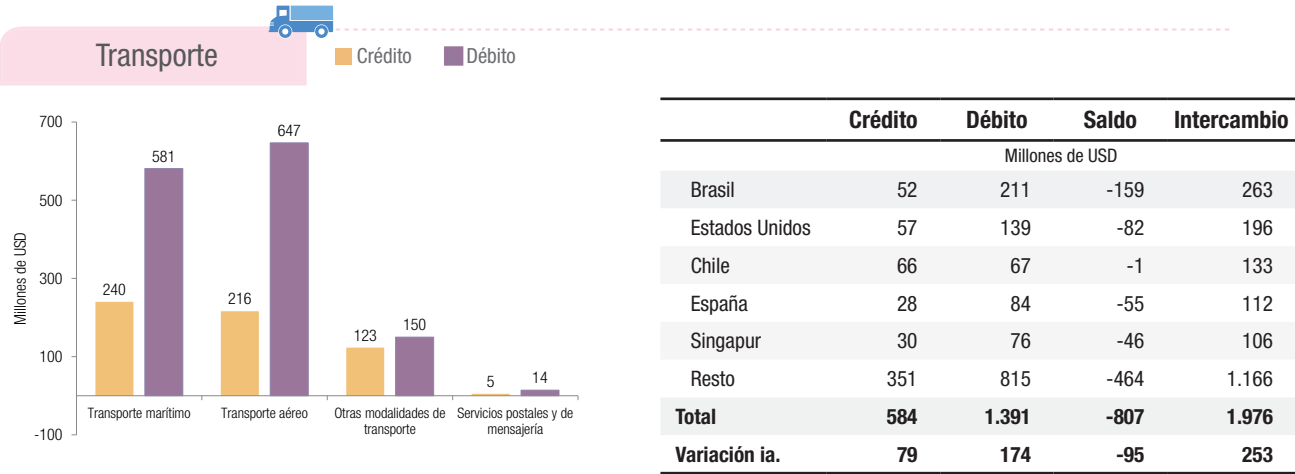

Se estimó un saldo deficitario del rubro transporte de USD 807 millones para el cuarto trimestre de 2024, lo que implicó un aumento del déficit de USD 95 millones con respecto a igual trimestre del año anterior. Este resultado se explicó tanto por el aumento del déficit de la cuenta fletes originado en el aumento de los volúmenes de bienes importados como por la suba del déficit de la cuenta pasajeros, debido al efecto conjunto de la caída de pasajeros no residentes ingresados al país y el aumento de los residentes que viajaron al exterior.

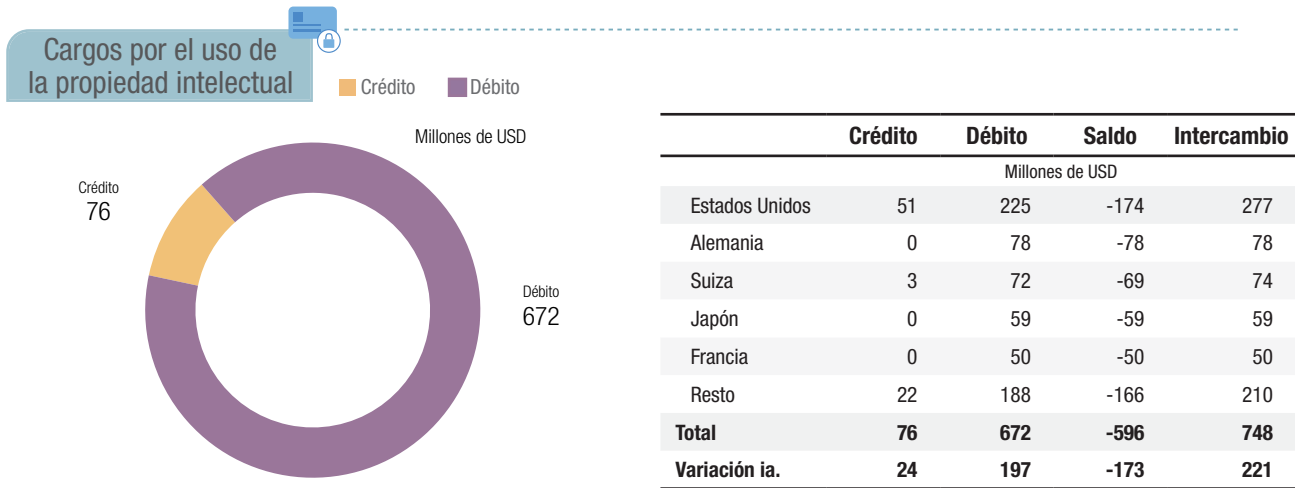

Para el cuarto trimestre de 2024, los cargos por el uso de la propiedad intelectual (CUPI) arrojaron un déficit de USD 596 millones, USD 173 millones mayor al registrado en igual trimestre del año anterior.

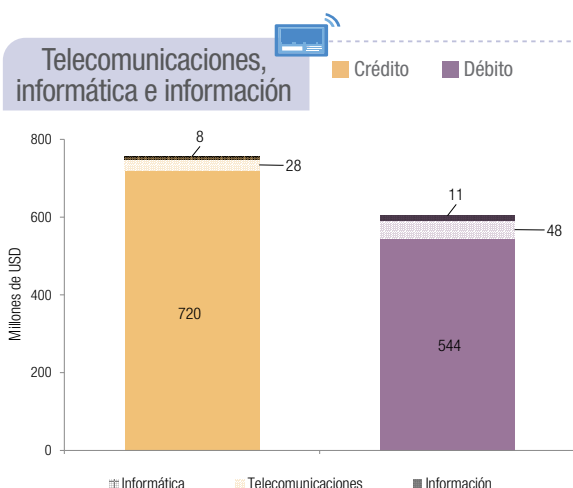

	Crédito	Débito	Saldo	Intercambio
Millones de USD				
Estados Unidos	305	293	11	597
México	47	28	19	74
Alemania	31	41	-10	72
España	28	42	-14	70
Reino Unido	41	27	14	68
Resto	305	173	132	478
Total	756	603	153	1.360
Variación ia.	152	5	147	157

En el cuarto trimestre de 2024, los servicios de telecomunicaciones, informática e información presentaron un superávit de USD 153 millones, lo que implicó un aumento interanual de USD 147 millones, explicado casi en su totalidad por la suba del crédito de servicios de informática (principal componente del rubro).

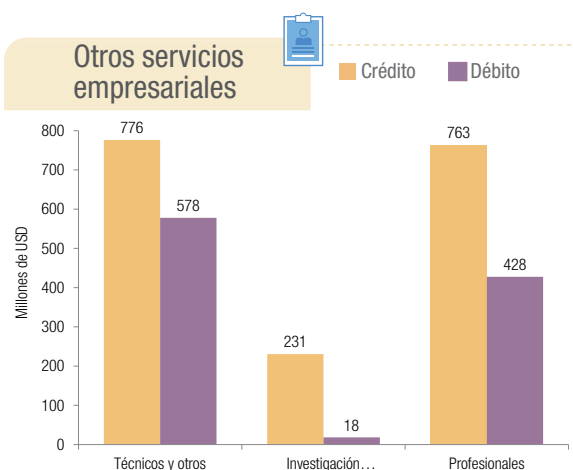

	Crédito	Débito	Saldo	Intercambio
Millones de USD				
Estados Unidos	731	423	308	1.155
Reino Unido	117	42	75	158
Brasil	74	58	16	132
Irlanda	93	31	62	124
Suiza	102	17	85	119
Resto	653	453	200	1.106
Total	1.770	1.024	746	2.794
Variación ia.	349	223	126	572

Se estimó para el cuarto trimestre de 2024 un superávit de USD 746 millones para la cuenta otros servicios empresariales, USD 126 millones más que en el mismo trimestre del año anterior. El aumento del saldo fue homogéneo para los tres componentes del rubro.

Nota: para acceder a los datos trimestrales de servicios de la balanza de pagos por principales rubros y país, ingresar a https://www.indec.gob.ar/ftp/cuadros/economia/Base_servicios_internacionales_trim_pais.csv
Fuente: INDEC, Dirección Nacional de Estadísticas del Sector Externo y Cuentas Internacionales.

Gráfico I.6 Evolución de saldos de la balanza de servicios por principales rubros. Primer trimestre 2019-cuarto trimestre 2024

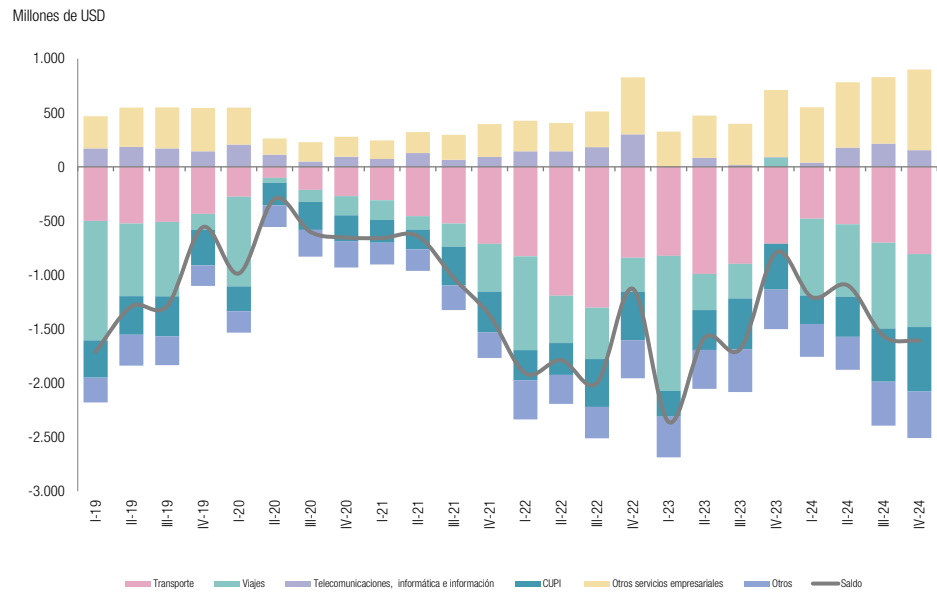

Fuente: INDEC, Dirección Nacional de Estadísticas del Sector Externo y Cuentas Internacionales.

1.B Ingreso primario

Cuadro I.9 Cuenta de ingreso primario por categoría funcional. Cuadro comparativo. Cuarto trimestre 2024-cuarto trimestre 2023. Variación interanual

	IV trim. 2024	IV trim. 2023	Variación interanual
Millones de USD			
1.B Ingreso primario (Renta)	-2.864	-3.135	272
Crédito	1.588	1.963	-375
1.B.1 Remuneración de empleados	24	21	3
1.B.2 Renta de la inversión	1.565	1.942	-378
1.B.2.1 Inversión directa	499	920	-421
1.B.2.1.1 Utilidades y dividendos	499	920	-421
1.B.2.2 Inversión de cartera	427	389	38
1.B.2.2.1 Dividendos	57	55	3
1.B.2.2.2 Intereses	369	334	35
1.B.2.3 Otra inversión	585	577	8
1.B.2.3.2 Intereses	585	577	8
1.B.2.4 Activos de reserva	54	56	-3
1.B.2.4.2 Intereses	54	56	-3
1.B.3 Otro ingreso primario	0	0	0
Débito	4.452	5.098	-647
1.B.1 Remuneración de empleados	47	46	0
1.B.2 Renta de la inversión	4.405	5.052	-647
1.B.2.1 Inversión directa	1.809	2.512	-703
1.B.2.1.1 Utilidades y dividendos	1.466	2.197	-731
1.B.2.1.2 Intereses	343	315	28
1.B.2.2 Inversión de cartera	926	728	198
1.B.2.2.1 Dividendos	47	22	24
1.B.2.2.2 Intereses	879	706	173
1.B.2.3 Otra inversión	1.670	1.811	-141
1.B.2.3.2 Intereses	1.670	1.811	-141
1.B.3 Otro ingreso primario	0	0	0

Fuente: INDEC, Dirección Nacional de Estadísticas del Sector Externo y Cuentas Internacionales.

En el cuarto trimestre de 2024, la cuenta ingreso primario arrojó un saldo negativo de USD 2.864 millones, que fue explicado fundamentalmente por el déficit en la renta de la inversión por USD 2.841 millones. A su vez, este saldo negativo se originó por la combinación de los déficits registrados en las categorías funcionales inversión directa (USD 1.310 millones), otra inversión (USD 1.085 millones) e inversión de cartera (USD 499 millones). En contraposición, los activos de reserva devengaron un crédito por USD 54 millones (ver [cuadro complementario IV.1](#)).

Por otro lado, la cuenta remuneración de empleados registró un déficit de USD 23 millones.

Respecto al mismo trimestre del año anterior, el déficit de la cuenta ingreso primario descendió en USD 272 millones. Este comportamiento es explicado, entre otros factores, por un menor déficit de utilidades y dividendos devengados en la categoría de inversión directa, que disminuyó en USD 310 millones y por los intereses devengados en la categoría funcional otra inversión, que evidenció una reducción de USD 149 millones. El déficit de otra inversión se encuentra asociado, en gran medida, a los intereses devengados por la deuda del gobierno general con organismos internacionales y otros acreedores y, en menor medida, a los intereses devengados por la deuda de otros sectores con acreedores externos y del banco central por el *swap* acordado con el Banco de la República Popular de China.

En 2024, la cuenta ingreso primario arrojó un saldo negativo de USD 12.766 millones, que fue explicado fundamentalmente por el déficit en la renta de la inversión por USD 12.675 millones. A su vez, este saldo negativo se originó por los déficits registrados en las categorías funcionales inversión directa (USD 6.640 millones), otra inversión (USD 4.517 millones) e inversión de cartera (USD 1.778 millones). En contraste, los activos de reserva generaron un crédito por USD 260 millones.

Gráfico I.7 Evolución de la cuenta ingreso primario por tipo de renta. Primer trimestre 2018-cuarto trimestre 2024

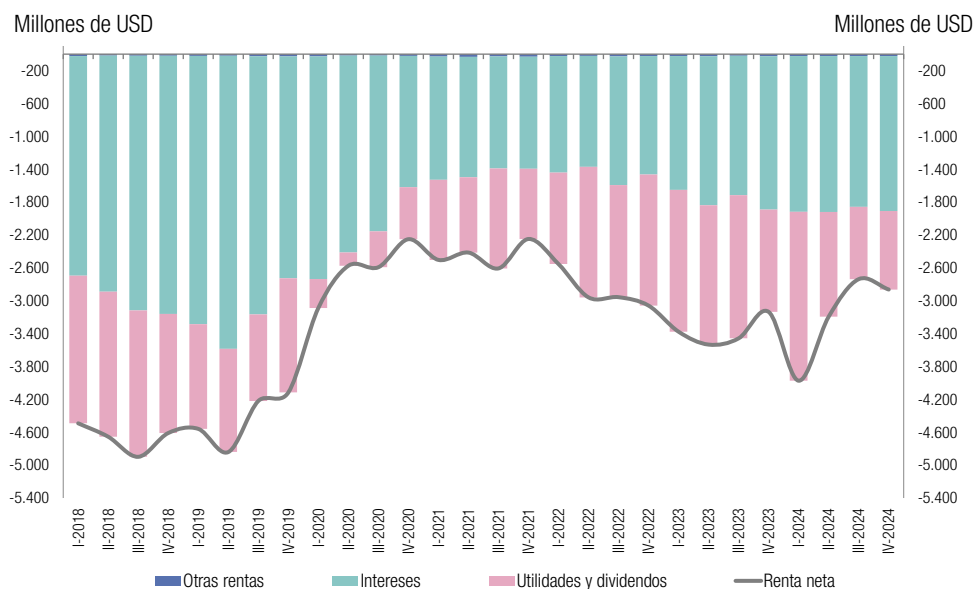

Fuente: INDEC, Dirección Nacional de Estadísticas del Sector Externo y Cuentas Internacionales.

1.C Ingreso secundario

Cuadro I.10 Cuenta de ingreso secundario. Cuarto trimestre y año 2024

	Componentes del ingreso secundario							
	IV trim. 2024				Año 2024			
	Ingreso	Egreso	Saldo	Var. ia.	Ingreso	Egreso	Saldo	Var. ia.
Millones de USD								
Gobierno general	680	117	562	211	2.132	390	1.742	305
Impuestos corrientes	649	0	649	224	2.013	0	2.013	338
Otras transferencias corrientes	31	117	-87	-13	119	390	-270	-33
Sociedades financieras, sociedades no financieras, hogares e ISFLSH	432	374	58	-31	1.581	1.172	409	-53
Transferencias personales	273	136	137	4	957	391	566	-16
Otras transferencias corrientes	159	238	-79	-36	624	781	-158	-38
Total	1.112	491	620	180	3.713	1.562	2.151	251

Fuente: INDEC, Dirección Nacional de Estadísticas del Sector Externo y Cuentas Internacionales.

El saldo de la cuenta de ingreso secundario para el cuarto trimestre de 2024 se estimó superavitario en USD 620 millones, USD 180 millones superior al registrado en el mismo período del año anterior. Este resultado se explicó principalmente por la suba de los ingresos de impuestos corrientes.

Para 2024, el saldo de la cuenta de ingreso secundario se estimó superavitario en USD 2.151 millones, USD 251 millones mayor al año anterior, impulsado también por el aumento del ingreso de impuestos corrientes.

2. Cuenta de capital

Cuadro I.11 Cuenta de capital. Cuarto trimestre y año 2024

	Componentes de la cuenta de capital							
	IV trim. 2024				Año 2024			
	Ingreso	Egreso	Saldo	Var. ia.	Ingreso	Egreso	Saldo	Var. ia.
Millones de USD								
Adquisiciones/Disposiciones brutas de activos no financieros no producidos	21	7	14	28	127	76	52	50
Transferencias de capital	49	0	49	-32	198	0	198	29
Total	71	7	63	-4	325	76	250	78

Fuente: INDEC, Dirección Nacional de Estadísticas del Sector Externo y Cuentas Internacionales.

3. Cuenta financiera

Cuadro I.12 **Financiamiento externo neto. Apertura de la cuenta financiera. Cuadro comparativo.**
Cuarto trimestre 2024-cuarto trimestre 2023. Variación interanual

	IV trim. 2024	IV trim. 2023	Variación interanual
Millones de USD			
Necesidad (-) / capacidad (+) de financiamiento	1.093	-2.604	3.696
Cuenta financiera	-439	-4.648	4.209
Adquisición neta de activos financieros	578	1.586	-1.008
3.1 Inversión directa (en el exterior)	678	1.089	-411
3.2 Inversión de cartera	1.038	-803	1.841
3.3 Derivados financieros (distintos de reserva)	-3	12	-15
3.4 Otra inversión	-4.427	6.013	-10.440
3.5 Activos de reserva	3.292	-4.724	8.016
Emisión neta de pasivos financieros	1.017	6.235	-5.218
3.1 Inversión directa (en el país)	435	7.037	-6.602
3.2 Inversión de cartera	-622	-425	-198
3.3 Derivados financieros (distintos de reserva)	-9	2	-11
3.4 Otra inversión	1.213	-379	1.592
Errores y omisiones	-1.532	-2.045	513

Fuente: INDEC, Dirección Nacional de Estadísticas del Sector Externo y Cuentas Internacionales.

La capacidad de financiamiento, en el trimestre bajo análisis, se estimó en USD 1.093 millones, en contraposición a la necesidad de financiamiento estimada en igual trimestre de 2023 en USD 2.604 millones.

La cuenta financiera arrojó como resultado un ingreso neto de capitales de USD 439 millones, significativamente menor al ingreso neto de capitales de USD 4.648 millones registrado en el mismo trimestre de 2023. El saldo de la cuenta financiera, para el cuarto trimestre de 2024, fue producto de un aumento tanto en las tenencias de activos financieros externos por USD 578 millones como en los pasivos por USD 1.017 millones.

La principal variación de los activos externos netos se concentró en los activos de reserva del banco central, que se incrementaron en USD 3.292 millones. Adicionalmente, los activos externos clasificados en la categoría funcional inversión de cartera crecieron en USD 1.038 millones. Este mismo comportamiento también se evidenció en los activos externos clasificados como inversión directa (en el exterior) por USD 678 millones. En contraste, se registró una caída significativa en la categoría funcional otra inversión, por USD 4.427 millones, proveniente principalmente de las operaciones realizadas por las sociedades captadoras de depósitos, excepto el banco central. En efecto, se observa una disminución de los activos externos de este sector institucional originada en gran parte por las operaciones de traspaso del efectivo en moneda extranjera –que habían percibido con motivo de la regularización de activos– a las cuentas corrientes en moneda extranjera que mantienen en el BCRA. Finalmente, cabe consignar que las posiciones instrumentadas en derivados financieros se redujeron en USD 3 millones.

El aumento en la emisión neta de pasivos fue explicado principalmente por el crecimiento observado tanto en la categoría funcional otra inversión como en Inversión directa, las cuales aumentaron en un monto de USD 1.213 millones y USD 435 millones, respectivamente. En la primera, se destacó el incremento de USD 2.104 millones en los pasivos del sector institucional gobierno general, producto fundamentalmente de los desembolsos otorgados por los organismos internacionales (BID, BIRF, CAF, entre otros) al gobierno central y, en menor medida, a los gobiernos locales. En la segunda categoría mencionada, se destaca la emisión neta de pasivos de las sociedades captadoras de depósitos, excepto el banco central, a raíz de mayores aportes, dividendos y utilidades reinvertidas en dicho sector. En contraposición, se observaron disminuciones en los pasivos externos correspondientes a la categoría funcional inversión de cartera por USD 622 millones. Esto fue el resultado de caídas netas en los pasivos del gobierno general por USD 581 millones y del banco central por USD 545 millones, compensadas parcialmente por el incremento en los pasivos emitidos por las sociedades captadoras de depósitos por USD 385 millones y otros sectores por USD 119 millones. Por último, cabe consignar que los pasivos externos instrumentados a través de derivados financieros se redujeron en USD 9 millones.

En 2024 el saldo de la cuenta financiera fue de USD 4.061 millones, como resultado de un aumento tanto en las tenencias de activos financieros externos por USD 6.887 millones como en los pasivos por USD 2.827 millones. El incremento en los activos externos fue producto del crecimiento de los activos de reserva del banco central por USD 6.093 millones, las sociedades captadoras de depósitos, excepto el banco central por USD 5.504 millones compensado por la caída de otros sectores por USD 4.789 millones. Por el lado de los pasivos, se registraron aumentos en las sociedades captadoras de depósitos, excepto el banco central por USD 5.199 millones y otros sectores por USD 2.708 millones. En contraste, se observaron caídas en los pasivos externos de gobierno general por USD 4.483 millones y del banco central por USD 597 millones.

Cuadro I.13 Apertura de la cuenta financiera, por categoría funcional y sector institucional del activo y/o pasivo externo. Cuarto trimestre de 2024

		Sector institucional										Millones de USD	
		Adquisición neta de activos financieros					Emisión neta de pasivos					Saldo CF	
		S121	S122	S13	S1Z	Total	S121	S122	S13	S1Z	Total		
Categoría funcional	Inversión directa	0	12	0	666	678 ▼-411	0	782	0	-347	435 ▼-6.602	243 ▲6.190	
	Inversión de cartera	0	8	0	1.030	1.038 ▲1.841	-545	385	-581	119	-622 ▼-198	1.660 ▲2.039	
	Derivados financieros	0	-3	0	0	-3 ▼-15	0	-1	-8	0	-9 ▼-11	6 ▼-4	
	Otra inversión	0	-5.152	32	693	-4.427 ▼-10.440	0	21	2.104	-912	1.213 ▲1.592	-5.640 ▼-12.032	
	Activos de reserva	3.292				3.292 ▲8.016						3.292 ▲8.016	
Total		3.292 ▲8.016	-5.135 ▼-6.641	32 ▲31	2.390 ▼-2.414	578 ▼-1.008	-545 ▲305	1.187 ▼-303	1.515 ▲3.352	-1.139 ▼-8.572	1.017 ▼-5.218	-439 ▲4.209	

+ Egreso neto de capitales - Ingreso neto de capitales / ▲ ▼ Diferencia interanual

S121. Banco central S122. Sociedades captadoras de depósitos S13. Gobierno general S1Z. Otros sectores (incluye: otras sociedades financieras, sociedades no financieras, hogares e ISFLSH)

Fuente: INDEC, Dirección Nacional de Estadísticas del Sector Externo y Cuentas Internacionales; ONCP y BCRA.

3.1 Inversión directa

En el cuarto trimestre de 2024, la inversión directa registró un egreso neto de capitales de USD 243 millones. Esto representó una diferencia de USD 6.190 millones respecto de lo estimado para el mismo trimestre del año anterior, cuando se registró un ingreso de capitales por USD 5.947 millones. La adquisición neta de activos financieros de esta categoría funcional se estimó en USD 678 millones. Esta fue explicada casi en su totalidad por la adquisición de activos externos realizada por el sector institucional. Otros sectores a través de inversiones inmobiliarias. Asimismo, la emisión neta de pasivos externos asociada a esta categoría funcional se estimó en USD 435 millones. Esto se originó principalmente por el incremento de los pasivos netos de las sociedades captadoras de depósitos, excepto el banco central, por USD 782 millones. Tal como se mencionó anteriormente, la emisión neta de pasivos por parte de este sector institucional se encuentra asociada a mayores aportes, dividendos y utilidades reinvertidas. Dicha suba fue compensada parcialmente por la caída de los pasivos de otros sectores por USD 347 millones, como resultado de un aumento en las participaciones de capital y en fondos de inversión por parte de no residentes por USD 1.078 millones, y de un descenso en instrumentos de deuda por USD 1.424 millones, originada en la disminución de la deuda con matrices (ver [cuadro 13 de la serie histórica](#)).

3.2 Inversión de cartera

Durante el cuarto trimestre de 2024, la inversión de cartera registró un egreso neto de capitales por USD 1.660 millones. Este resultado fue producto de un incremento neto de activos externos, que fue estimado en USD 1.038 millones, y que fue acompañado por una disminución en la emisión neta de pasivos de USD 622 millones. En el período bajo análisis, la suba de activos externos se originó casi en su totalidad por la actividad del sector institucional otros sectores, que incrementó sus participaciones de capital y en fondos de inversión por USD 656 millones, al tiempo que acrecentó sus tenencias de

títulos de deuda emitidos por no residentes por USD 374 millones. La participaciones de capital y participaciones en fondos de inversión en el exterior de las sociedades captadoras de depósitos aumentó por USD 8 millones (ver [cuadro 13 de la serie histórica](#)).

Por su parte, la reducción en los pasivos externos asociados a esta categoría funcional se explicó por una disminución en las tenencias de no residentes de títulos de deuda del gobierno general por USD 581 millones y del banco central, por USD 545 millones, originadas tanto por amortizaciones y por operaciones en el mercado secundario. En sentido opuesto, se observó un incremento de USD 385 millones en los pasivos netos de las sociedades captadoras de depósitos, excepto el banco central, y un alza en la deuda de otros sectores en esta categoría por USD 119 millones.

3.3 Derivados financieros

En el trimestre analizado se registraron operaciones de este tipo de instrumentos que implicaron un egreso de capitales por USD 6 millones. Las principales operaciones de esta categoría funcional se originaron en el sector institucional gobierno general, cuyos pasivos vinculados a la evolución del PIB en manos de no residentes disminuyeron en USD 8 millones, a raíz de operaciones en el mercado secundario. Asimismo, se observaron operaciones con instrumentos de esta categoría funcional de las sociedades captadoras de depósitos, excepto el banco central, en donde se registró una disminución de activos externos por un monto de USD 3 millones y una caída en los pasivos externos por USD 1 millón.

3.4 Otra inversión

En esta categoría funcional, durante el cuarto trimestre de 2024, se registró un ingreso neto de capitales por USD 5.640 millones. Esto contrasta con el dato estimado para igual trimestre del año anterior, en el que se estimó un egreso neto de USD 6.392 millones (ver [cuadro complementario IV.1](#)). Los activos externos de esta categoría disminuyeron USD 4.427 millones y la emisión neta de pasivos externos aumentó en USD 1.213 millones.

Los movimientos registrados en los activos externos dan cuenta de una disminución significativa de esta categoría funcional por parte de las sociedades captadoras de depósitos, excepto el banco central, equivalente a USD 5.152 millones. Como se mencionó anteriormente, esa caída correspondió, en gran medida, al traspaso de efectivo en moneda extranjera de parte de las entidades financieras –que, a su vez, habían percibido con motivo de operaciones contempladas en el régimen de regularización de activos habilitado por la Ley 27.743– hacia las cuentas correspondientes que mantienen en el BCRA. En contraste, se observó un incremento en los activos externos del sector institucional otros sectores, por USD 693 millones, correspondiente al aumento en moneda y depósitos.

Por su parte, las emisiones netas de pasivos externos se originaron por el incremento registrado en el sector institucional gobierno general y por la disminución de los pasivos correspondientes a otros sectores. En efecto, los primeros se originaron en desembolsos netos de préstamos por parte de organismos internacionales destinados al gobierno central y a los gobiernos locales, los que en conjunto ascendieron a USD 2.104 millones. En contraste, los pasivos correspondientes a otros sectores disminuyeron en USD 912 millones, a raíz de menores préstamos (USD 399 millones) y créditos y anticipos comerciales (USD 524 millones).

3.5 Activos de reserva

Al 31 de diciembre de 2024, las reservas internacionales contabilizaron USD 29.640 millones, lo que implicó una suba de USD 2.467 millones con respecto al trimestre inmediato anterior (ver [cuadro II.1](#)). Este incremento se originó por transacciones de balanza de pagos de USD 3.292 millones, compensado parcialmente por el ajuste por tipo de pase y valuación de USD 824 millones, dadas las modificaciones de las paridades entre monedas (ver [cuadro 14 de la serie histórica](#)).

Cuadro I.14

Cuenta financiera por categoría funcional y por instrumento financiero, a valor de mercado. Cuadro comparativo.
Cuarto trimestre 2024-cuarto trimestre 2023. Variación interanual

	IV trim. 2024	IV trim. 2023	Variación interanual
	Millones de USD		
Cuenta financiera	-439	-4.648	4.209
Adquisición neta de activos financieros	578	1.586	-1.008
1. Inversión directa	678	1.089	-411
1.1 Participaciones de capital y participaciones en fondos de inversión	678	1.089	-411
1.2 Instrumentos de deuda	0	0	0
2. Inversión de cartera	1.038	-803	1.841
2.1 Participaciones de capital y participaciones en fondos de inversión	656	-701	1.357
2.2 Títulos de deuda	382	-102	484
3. Derivados financieros	-3	12	-15
4. Otra inversión	-4.427	6.013	-10.440
4.1 Otras participaciones de capital	32	1	31
4.2 Moneda y depósitos	-4.551	6.055	-10.606
4.3 Préstamos	106	-37	143
4.5 Créditos y anticipos comerciales	0	0	0
4.6 Otras cuentas por cobrar/por pagar	-14	-7	-8
5. Activos de reserva	3.292	-4.724	8.016
Emisión neta de pasivos financieros	1.017	6.235	-5.218
1. Inversión directa	435	7.037	-6.602
1.1 Participaciones de capital y participaciones en fondos de inversión	1.860	2.513	-654
1.2 Instrumentos de deuda	-1.424	4.524	-5.948
2. Inversión de cartera	-622	-425	-198
2.1 Participaciones de capital y participaciones en fondos de inversión	39	-317	356
2.2 Títulos de deuda	-661	-108	-554
3. Derivados financieros	-9	2	-11
4. Otra inversión	1.213	-379	1.592
4.1 Otras participaciones de capital	0	0	0
4.2 Moneda y depósitos	10	163	-153
4.3 Préstamos	1.722	-3.219	4.941
4.5 Créditos y anticipos comerciales	-485	2.772	-3.257
4.6 Otras cuentas por cobrar/por pagar	-35	-97	62
4.7 Derechos especiales de giro	0	0	0

Fuente: INDEC, Dirección Nacional de Estadísticas del Sector Externo y Cuentas Internacionales; ONCP y BCRA.

Sección II. Posición de inversión internacional

Cuadro II.1 Posición de inversión internacional neta, activos financieros y pasivos por categoría funcional y por sector institucional, a valor de mercado. Cuarto trimestre de 2024

		Sector institucional												Millones de USD	
		Activos						Pasivos						PII	
		S121	S122	S13	S1Z	Total		S121	S122	S13	S1Z	Total			
Categoría funcional	Inversión directa	0	926	0	51.570	52.497	▲765	0	9.631	0	165.908	175.538	▲3.908	-123.042	▼-3.144
	Inversión de cartera	0	90	0	102.397	102.487	▲2.759	2.236	3.555	45.476	29.325	80.593	▲13.219	21.895	▼-10.460
	Derivados financieros	0	9	0	0	9	▼-3	0	0	1.690	0	1.690	▼-124	-1.681	▲121
	Otra inversión	0	13.308	11.910	246.029	271.247	▼-4.411	24.497	1.358	80.432	32.461	138.747	▼-1.538	132.500	▼-2.874
	Activos de reserva	29.640				29.640	▲2.467							29.640	▲2.467
	Total	29.640	14.334	11.910	399.996	455.879	▲1.577	26.733	14.544	127.598	227.693	396.567	▲15.466	59.312	▼-13.889
Diferencia con el trimestre anterior		▲2.467	▼-5.144	▲56	▲4.197			▼-1.058	▲1.538	▲5.833	▲9.153				
+ Posición neta acreedora - Posición neta deudora / ▲ ▼ Diferencia trimestre anterior															
S121. Banco central					S122. Sociedades captadoras de depósitos			S13. Gobierno general			S1Z. Otros sectores (incluye: otras sociedades financieras, sociedades no financieras, hogares e ISFLSH)				

Fuente: INDEC, Dirección Nacional de Estadísticas del Sector Externo y Cuentas Internacionales; ONCP y BCRA.

Al 31 de diciembre de 2024, la economía argentina registró una posición de inversión internacional neta, a valor de mercado, acreedora de USD 59.312 millones; USD 13.889 millones menor respecto del trimestre anterior. Esta disminución se encuentra asociada a un incremento de los pasivos externos relativamente mayor al aumento en los activos externos.

Los activos financieros externos a valor de mercado se estimaron en USD 455.879 millones, USD 1.577 millones mayor a los registrados al cierre del tercer trimestre de 2024. Este aumento se explicó, principalmente, por los incrementos en los sectores institucionales otros sectores y banco central, los que registraron una suba de USD 4.197 millones y de USD 2.467 millones, respectivamente. El sector gobierno general también registró un aumento en sus activos externos, por un monto de USD 56 millones. Por último, el sector institucional sociedades captadoras de depósitos, excepto el banco central disminuyó sus activos externos totales por USD 5.144 millones. Como se mencionó en la sección anterior, esta retracción estuvo asociada en gran medida a trasposos de efectivo en moneda extranjera percibidos a través de operaciones vinculadas al régimen de regularización de activos sancionado por la Ley 27.743, hacia las cuentas corrientes denominadas en moneda extranjera que las entidades financieras mantienen en la autoridad monetaria (ver [cuadro 16 de la serie histórica](#)).

La estructura de activos externos por sector institucional mostró leves variaciones respecto a lo señalado en informes anteriores. En efecto, otros sectores aumentó su participación al 87,7%, mientras que el banco central y el gobierno general mantuvieron sus ponderaciones en torno al 6,5% y 2,6%, respectivamente. En sentido contrario, las sociedades captadoras de depósitos, excepto el banco central, disminuyeron su participación al 3,1% (ver [cuadro 16 de la serie histórica](#)).

Los pasivos externos a valor de mercado se estimaron en USD 396.567 millones, lo que implicó un incremento de USD 15.466 millones respecto del trimestre anterior. La mayor variación de pasivos externos correspondió, principalmente, a los sectores otros sectores y gobierno general, con una suba de USD 9.153 millones y de USD 5.833 millones, en ese orden. Esto fue producto de un aumento, en ambos sectores institucionales, en los pasivos por inversión de cartera, por USD 6.663 millones y por USD 5.511 millones, respectivamente; que fue compensado por una disminución en los pasivos clasificados como otra inversión por USD 1.081 millones (en el caso de otros sectores) y como derivados financieros (en el caso del gobierno general) por USD 123 millones. Las sociedades captadoras de depósitos, excepto el banco central, también aumentaron sus pasivos externos por USD 1.538 millones, como resultado de las subas registradas en inversión de cartera (USD 1.196 millones), inversión directa (USD 337 millones) y otra inversión (USD 6 millones). Por el contrario, el banco central disminuyó sus pasivos externos en USD 1.058 millones, como consecuencia del descenso en las categorías funcionales otra inversión e inversión de cartera en USD 907 millones y USD 151 millones, respectivamente (ver [cuadro 16 de la serie histórica](#)).

De la totalidad de los pasivos externos estimados a fin del período, 57,4% correspondió a otros sectores; 32,2%, al gobierno general; y 6,7%, al banco central. Por su parte, las sociedades captadoras de depósitos, excepto el banco central, registraron una participación de menor magnitud, de solo el 3,7% (ver [cuadro 16 de la serie histórica](#)).

Gráfico II.1 Posición de inversión internacional, activos y pasivos financieros por categoría funcional, a valor de mercado. Primer trimestre 2018-cuarto trimestre 2024

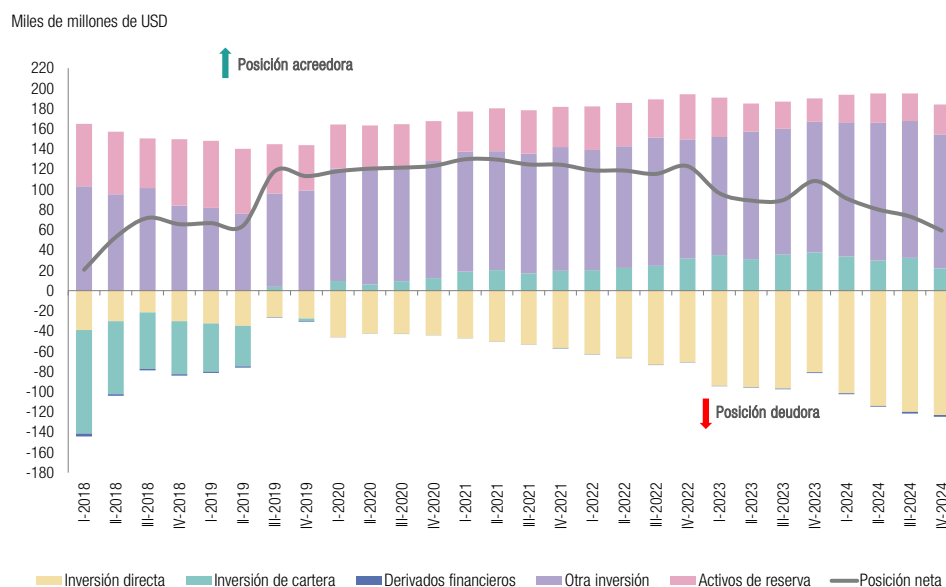

Fuente: INDEC, Dirección Nacional de Estadísticas del Sector Externo y Cuentas Internacionales; ONCP y BCRA.

Gráfico II.2 Posición de inversión internacional, activos y pasivos financieros por sector institucional, a valor de mercado. Primer trimestre 2018-cuarto trimestre 2024

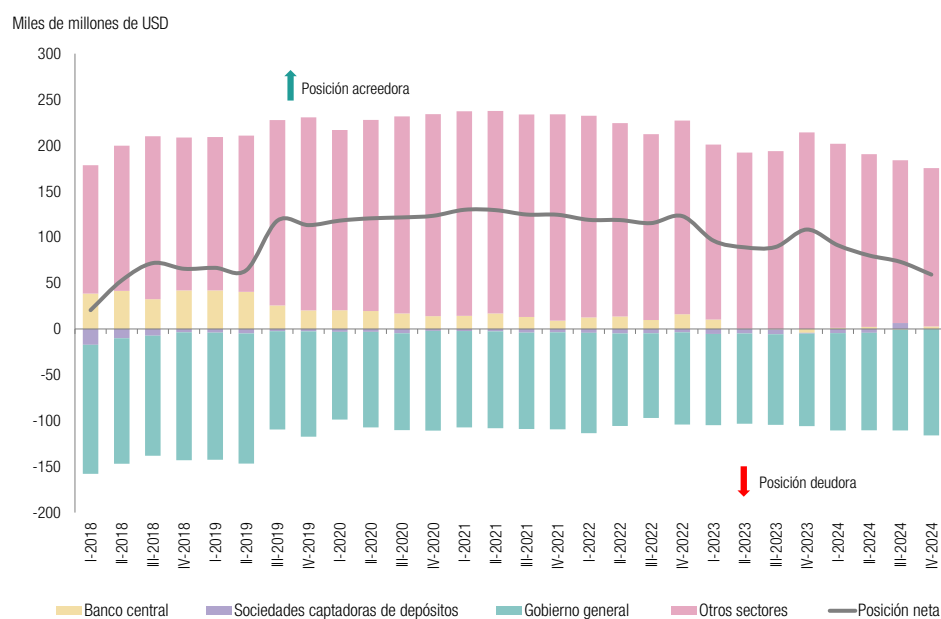

Fuente: INDEC, Dirección Nacional de Estadísticas del Sector Externo y Cuentas Internacionales; ONCP y BCRA.

Cuadro II.2a Factores que explican la variación de la posición de inversión internacional neta, activos y pasivos financieros a valor de mercado. Cuarto trimestre de 2024

Cuarto trimestre de 2024	Saldo inicial	Transacciones financieras	Revalorizaciones durante el ejercicio	Otras variaciones de volumen	Saldo final
Millones de USD					
A. Activos	454.302	578	998	-	455.879
P. Pasivos	381.102	1.017	14.790	-341	396.567
B90. PII neta (A-P)	73.201	-439	-13.791	341	59.312

Fuente: INDEC, Dirección Nacional de Estadísticas del Sector Externo y Cuentas Internacionales.

En el trimestre analizado, la caída de la posición de inversión internacional neta de USD 13.889 millones fue explicada tanto por las revalorizaciones como por las transacciones financieras registradas durante el trimestre; ambos factores disminuyeron en USD 13.791 millones y USD 439 millones, respectivamente. Cabe agregar que estos afectaron a ambos lados de la hoja de balance. En el caso de los activos, implicaron un aumento de USD 998 millones y de USD 578 millones, en ese orden. En el caso de los pasivos, se observó el mismo comportamiento: las variaciones originadas tanto por las revalorizaciones como por las transacciones financieras registraron un aumento en su valuación de USD 14.790 millones y de USD 1.017 millones, respectivamente. Asimismo, en lo referido a los pasivos, las otras variaciones de volumen, debido a reclasificaciones y bajas, descendieron en USD 341 millones.

Cuadro II.2b Factores que explican la variación de la posición de inversión internacional neta, activos y pasivos financieros a valor de mercado. Año 2024

Año 2024	Saldo inicial	Transacciones financieras	Revalorizaciones durante el ejercicio	Otras variaciones de volumen	Saldo final
Millones de USD					
A. Activos	439.016	6.887	9.975	-	455.879
P. Pasivos	330.673	2.827	64.787	-1.720	396.567
B90. PII neta (A-P)	108.343	4.061	-54.812	1.720	59.312

Fuente: INDEC, Dirección Nacional de Estadísticas del Sector Externo y Cuentas Internacionales.

En 2024, la disminución de la posición de inversión internacional neta en USD 49.031 millones fue explicada por la caída de las revalorizaciones en USD 54.812 millones; por el contrario, tanto las transacciones financieras como las otras variaciones de volumen tuvieron un incremento de USD 4.061 millones y de USD 1.720 millones, respectivamente. Por el lado de los activos, se registró un aumento anual de USD 16.863 millones; este resultado se debió al incremento de las revalorizaciones registradas durante el ejercicio y las transacciones financieras por USD 9.975 millones y USD 6.887 millones, respectivamente. Por el lado de los pasivos, el incremento anual fue de USD 65.894 millones. Las revalorizaciones implicaron una suba de USD 64.787 millones; al tiempo que las transacciones financieras generaron un aumento de USD 2.827 millones, y las otras variaciones de volumen registraron una caída de USD 1.720 millones.

Gráfico II.3 Composición de la variación de la posición de inversión internacional, a valor de mercado. Primer trimestre 2018-cuarto trimestre 2024



Fuente: INDEC, Dirección Nacional de Estadísticas del Sector Externo y Cuentas Internacionales.

Cuadro II.3

Posición de inversión internacional neta, activos y pasivos financieros por categoría funcional y sector institucional, a valor de mercado y a valor nominal residual. Cuarto trimestre de 2024

	Valor de mercado		Valor nominal residual	
	Millones de USD	Variación trimestral	Millones de USD	Variación trimestral
B90. Posición de inversión internacional neta (A-L)	59.312	-13.889	37.185	-5.163
S121. Banco central	2.907	3.525	2.901	3.875
S122. Sociedades captadoras de depósitos	-210	-6.681	-247	-6.687
S13. Gobierno general	-115.688	-5.777	-137.836	2.535
S1Z. Otros sectores	172.303	-4.956	172.366	-4.886
A. Activos	455.879	1.577	455.879	1.577
S121. Banco central	29.640	2.467	29.640	2.467
Inversión de cartera	0	0	0	0
Derivados financieros	0	0	0	0
Otra inversión	0	0	0	0
Activos de reserva	29.640	2.467	29.640	2.467
S122. Sociedades captadoras de depósitos	14.334	-5.144	14.334	-5.144
Inversión directa	926	12	926	12
Inversión de cartera	90	8	90	8
Derivados financieros	9	-3	9	-3
Otra inversión	13.308	-5.160	13.308	-5.160
S13. Gobierno general	11.910	56	11.910	56
Inversión de cartera	0	0	0	0
Derivados financieros	0	0	0	0
Otra inversión	11.910	56	11.910	56
S1Z. Otros sectores	399.996	4.197	399.996	4.197
Inversión directa	51.570	753	51.570	753
Inversión de cartera	102.397	2.751	102.397	2.751
Derivados financieros	0	0	0	0
Otra inversión	246.029	693	246.029	693
L. Pasivos	396.567	15.466	418.694	6.739
S121. Banco central	26.733	-1.058	26.738	-1.408
Inversión de cartera	2.236	-151	2.242	-500
Derivados financieros	0	0	0	0
Otra inversión	24.497	-907	24.497	-907
S122. Sociedades captadoras de depósitos	14.544	1.538	14.580	1.543
Inversión directa	9.631	337	9.631	337
Inversión de cartera	3.555	1.196	3.592	1.201
Derivados financieros	0	-1	0	-1
Otra inversión	1.358	6	1.358	6
S13. Gobierno general	127.598	5.833	149.746	-2.479
Inversión de cartera	45.476	5.511	67.625	-2.800
Derivados financieros	1.690	-123	1.690	-123
Otra inversión	80.432	444	80.432	444
S1Z. Otros sectores	227.693	9.153	227.630	9.083
Inversión directa	165.908	3.571	165.908	3.571
Inversión de cartera	29.325	6.663	29.261	6.592
Derivados financieros	0	0	0	0
Otra inversión	32.461	-1.081	32.461	-1.081

Fuente: INDEC, Dirección Nacional de Estadísticas del Sector Externo y Cuentas Internacionales; ONCP y BCRA.

Cuadro II.4

Posición de inversión internacional, por categoría funcional e instrumento financiero, a valor de mercado.
Cuadro comparativo. Cuarto trimestre 2024-tercer trimestre 2024. Variación trimestral

	IV trim. 2024	III trim. 2024	Variación respecto al trimestre anterior
Millones de USD			
B90. Posición de inversión internacional neta (A-L)	59.312	73.201	-13.889
A. Activos	455.879	454.302	1.577
1. Inversión directa	52.497	51.732	765
1.1 Participaciones de capital	52.497	51.732	765
1.2 Instrumentos de deuda	0	0	0
2. Inversión de cartera	102.487	99.728	2.759
2.1 Participación de capital y participaciones en fondos de inversión	64.532	62.323	2.209
2.2 Títulos de deuda	37.955	37.405	549
3. Derivados financieros	9	12	-3
4. Otra inversión	271.247	275.658	-4.411
4.1 Otras participaciones de capital	3.916	3.884	32
4.2 Moneda y depósitos	255.949	260.514	-4.566
4.3 Préstamos	8.162	8.018	145
4.5 Créditos y anticipos comerciales	2.709	2.709	0
4.6 Otras cuentas por cobrar	511	533	-22
5. Activos de reserva	29.640	27.172	2.467
L. Pasivos	396.567	381.102	15.466
1. Inversión directa	175.538	171.630	3.908
1.1 Participaciones de capital	121.052	115.552	5.501
1.2 Instrumentos de deuda	54.486	56.078	-1.592
2. Inversión de cartera	80.593	67.374	13.219
2.1 Participación de capital y participaciones en fondos de inversión	19.815	12.490	7.326
2.2 Títulos de deuda	60.777	54.884	5.893
3. Derivados financieros	1.690	1.814	-124
4. Otra inversión	138.747	140.284	-1.538
4.1 Otras participaciones de capital	0	0	0
4.2 Moneda y depósitos	288	293	-5
4.3 Préstamos	109.650	110.314	-664
4.5 Créditos y anticipos comerciales	21.110	21.747	-638
4.6 Otras cuentas por pagar	1.011	1.048	-36
4.7 Derechos especiales de giro	6.687	6.882	-195

Fuente: INDEC, Dirección Nacional de Estadísticas del Sector Externo y Cuentas Internacionales; ONCP y BCRA.

Al 31 de diciembre de 2024, el total de activos externos propiedad de residentes fue estimado en USD 455.879 millones, de los cuales USD 255.949 millones correspondieron a moneda y depósitos, seguidos por la participación de capital y participaciones en fondos de inversión por inversión de cartera, USD 64.532 millones; participaciones de capital por inversión directa, USD 52.497 millones; títulos de deuda de inversión de cartera, USD 37.955 millones; y activos de reserva, USD 29.640 millones. Los pasivos externos, por su parte, totalizaron USD 396.567 millones. Estos se explicaron, principalmente, por participaciones de capital por inversión directa, estimadas en USD 121.052 millones; préstamos por otra inversión por USD 109.650 millones; títulos de deuda de inversión de cartera, por USD 60.777 millones; e instrumentos de deuda de inversión directa, por USD 54.486 millones.

Sección III. Deuda externa

Cuadro III.1 Stock de deuda externa bruta, por sector institucional residente e instrumento financiero, a valor de mercado y a valor nominal residual. Cuarto trimestre de 2024

	S13. Gobierno general	S121. Banco central	S122. Sociedades captadoras de depósitos	S12R. Otras sociedades financieras	S1V. Sociedades no financieras, hogares e ISFLSH	Total
Millones de USD						
Valor de mercado/valor nominal residual al final del período						
Moneda y depósitos	0	0	288	0	0	288
Préstamos	80.432	17.810	844	372	10.193	109.650
Créditos y anticipos comerciales	0	0	155	514	20.441	21.110
Otros pasivos de deuda	0	0	71	299	642	1.011
Asignaciones de DEG	0	6.687	0	0	0	6.687
Inversión directa: Crédito entre empresas	0	0	0	0	54.486	54.486
Valor de mercado al final del período						
Títulos de deuda	45.476	2.236	1.255	372	11.439	60.777
Valor nominal residual al final del período						
Títulos de deuda	67.625	2.242	1.291	374	11.373	82.904
Valor de mercado						
Stock de deuda externa bruta al final del período	125.908	26.733	2.612	1.557	97.200	254.010
Stock de deuda externa bruta al inicio del período	119.952	27.791	2.305	1.529	99.670	251.247
Variación trimestral	5.956	-1.058	308	28	-2.470	2.763
Valor nominal residual						
Stock de deuda externa bruta al final del período	148.056	26.738	2.649	1.559	97.134	276.137
Stock de deuda externa bruta al inicio del período	150.412	28.146	2.336	1.531	99.675	282.100
Variación trimestral	-2.356	-1.408	313	28	-2.540	-5.963

Fuente: INDEC, Dirección Nacional de Estadísticas del Sector Externo y Cuentas Internacionales; ONCP y BCRA.

El stock de deuda externa bruta total con títulos de deuda a valor nominal residual, al 31 de diciembre de 2024, se estimó en USD 276.137 millones, USD 5.963 millones menor respecto del trimestre anterior. Esta disminución se debió principalmente a la caída en el endeudamiento de los sectores sociedades no financieras, hogares e ISFLSH por USD 2.540 millones, gobierno general por USD 2.356 millones y banco central por USD 1.408 millones. En contraste, el endeudamiento de las sociedades captadoras de depósitos, excepto el banco central, se incrementó en USD 313 millones. El sector otras sociedades financieras registró un aumento en la deuda de USD 28 millones.

El stock de deuda externa bruta total con títulos de deuda valuados a valor de mercado se estimó en USD 254.010 millones, y registró un incremento de USD 2.763 millones con respecto al tercer trimestre de 2024. A diferencia del comportamiento señalado en el párrafo anterior, el stock de deuda bruta externa del sector gobierno general aumentó en USD 5.956 millones; mientras que sociedades captadoras de depósitos, excepto el banco central, y otras sociedades financieras lo hicieron en USD 308 millones y USD 28 millones, respectivamente. El sector sociedades no financieras, hogares e ISFLSH registró una baja en la deuda de USD 2.470 millones. El endeudamiento del banco central disminuyó en USD 1.058 millones.

Gráfico III.1

**Stock de deuda externa bruta al final del período a valor de mercado, por sector institucional.
Primer trimestre 2018-cuarto trimestre 2024**

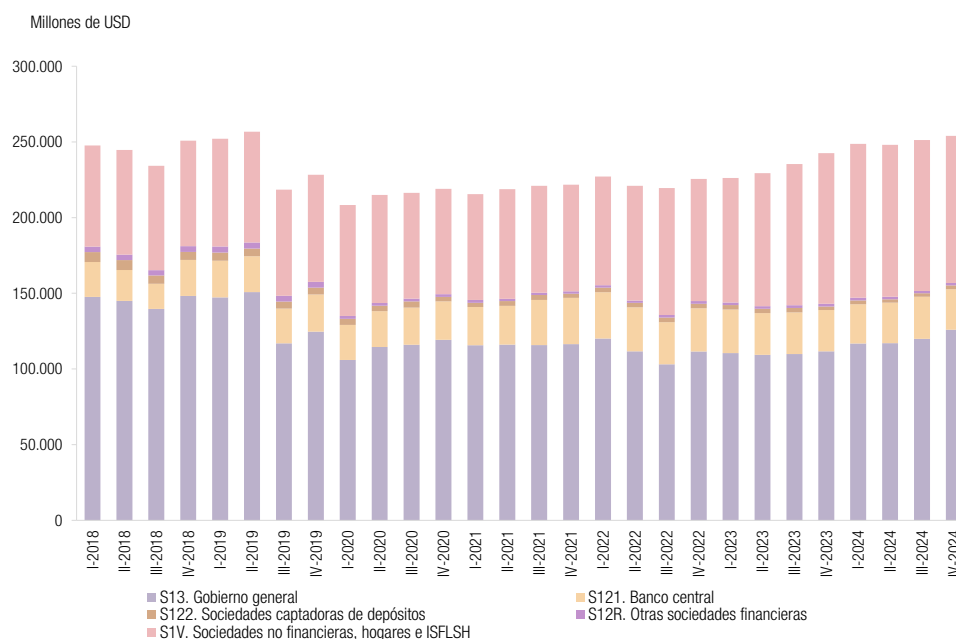

Fuente: INDEC, Dirección Nacional de Estadísticas del Sector Externo y Cuentas Internacionales; ONCP y BCRA.

Gráfico III.2

**Stock de deuda externa bruta al final del período a valor nominal residual, por sector institucional.
Primer trimestre 2018-cuarto trimestre 2024**

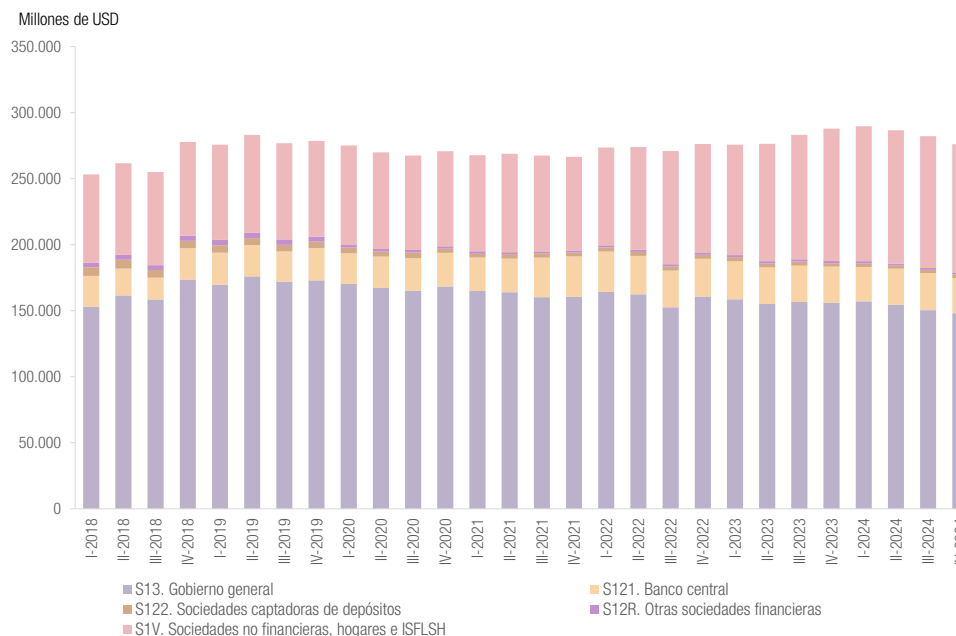

Fuente: INDEC, Dirección Nacional de Estadísticas del Sector Externo y Cuentas Internacionales; ONCP y BCRA.

Cuadro III.2 Deuda externa bruta por tipo de moneda y sector institucional, a valor nominal.
Cuarto trimestre de 2024

	Gobierno general	Banco central	Sociedades captadoras de depósitos	Otras sociedades financieras	Sociedades no financieras, hogares e ISFLSH	Saldo final
Millones de USD						
Dólar	98.976	2.242	2.277	1.475	87.182	192.151
DEG	40.560	6.687	0	0	0	47.247
Euro	7.055	0	109	29	4.831	12.024
Yuan	0	17.810	10	0	1.957	19.777
Peso	787	0	247	41	2.228	3.302
Yen	408	0	0	0	91	499
Otras monedas	271	0	7	14	845	1.137

Fuente: INDEC, Dirección Nacional de Estadísticas del Sector Externo y Cuentas Internacionales; ONCP y BCRA.

Gráfico III.3 Variación trimestral de paridad del dólar con respecto a monedas seleccionadas durante el cuarto trimestre de 2024

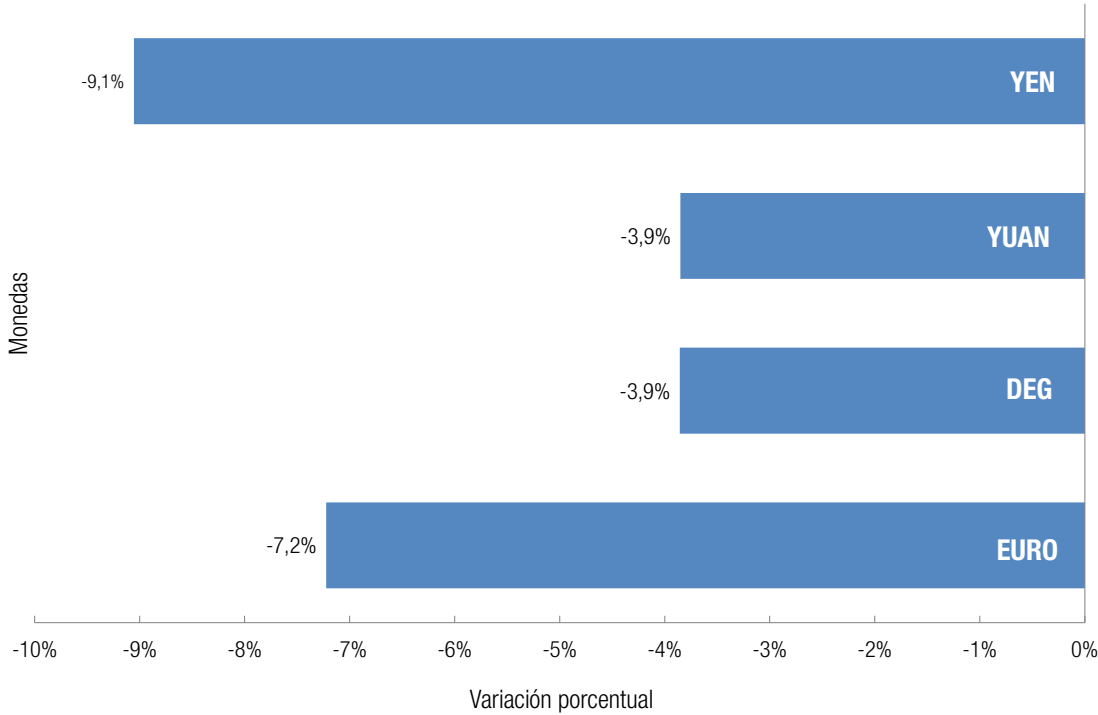

Fuente: INDEC, Dirección Nacional de Estadísticas del Sector Externo y Cuentas Internacionales.

Gráfico III.4

Evolución de la deuda externa bruta, a valor nominal, como porcentaje de las exportaciones de los últimos 12 meses. Primer trimestre 2018-cuarto trimestre 2024

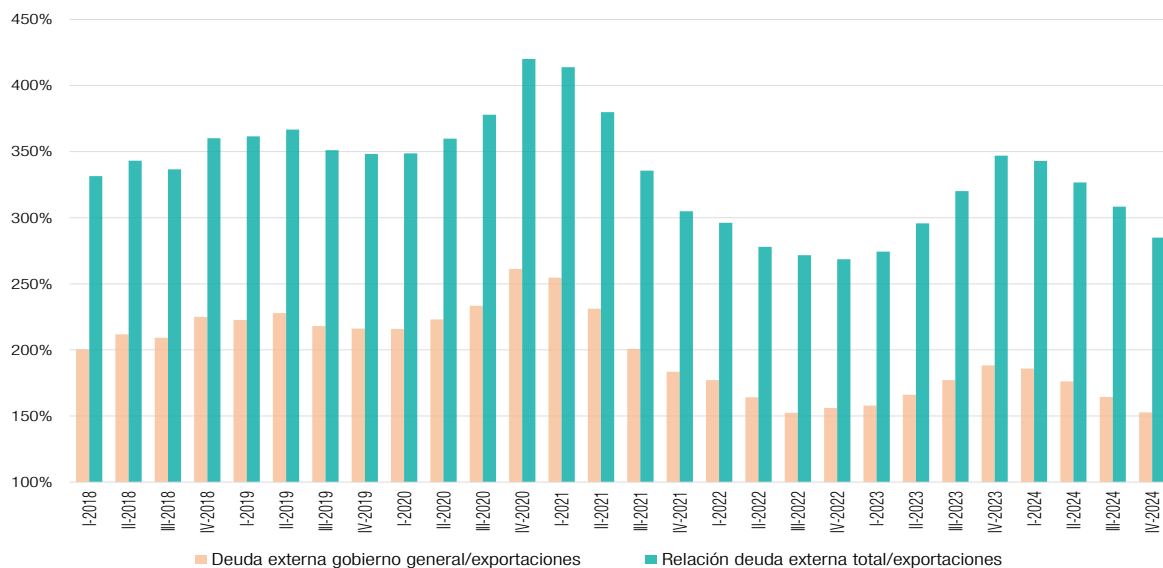

Fuente: INDEC, Dirección Nacional de Estadísticas del Sector Externo y Cuentas Internacionales.

Gráfico III.5

Deuda externa bruta del gobierno central, a valor nominal, por tipo de acreedor, según porcentaje de tenencia. Primer trimestre 2018-cuarto trimestre 2024

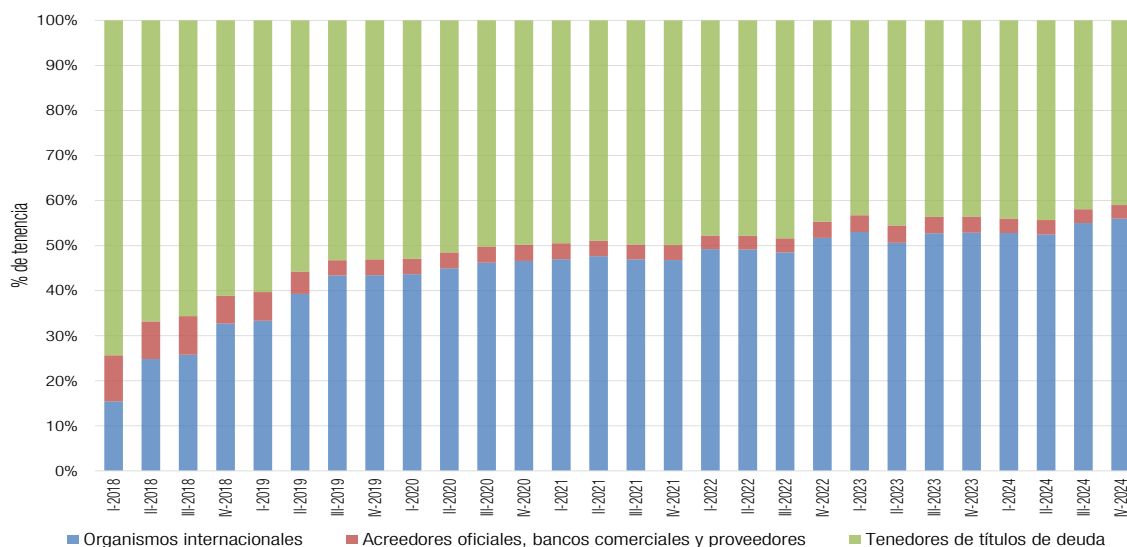

Fuente: INDEC, Dirección Nacional de Estadísticas del Sector Externo y Cuentas Internacionales.

Gráfico III.6

Variación de la deuda externa bruta del gobierno central, a valor nominal, por tipo de acreedor. Primer trimestre 2018-cuarto trimestre 2024

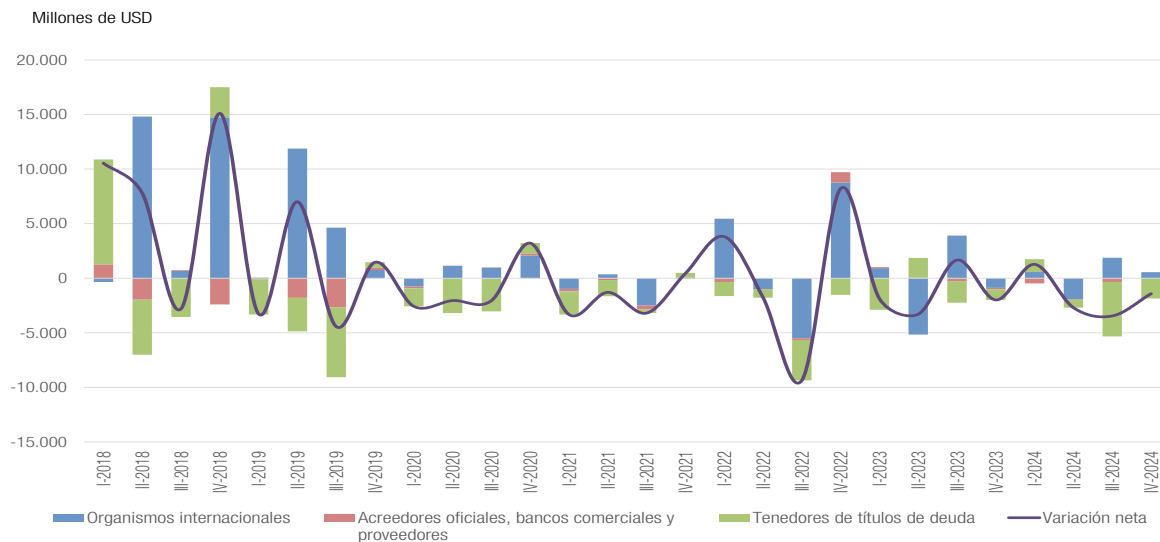

Fuente: INDEC, Dirección Nacional de Estadísticas del Sector Externo y Cuentas Internacionales.

Cuadro III.3 Deuda externa bruta a valor nominal, según nivel de gobierno. Variación trimestral en valores absolutos y porcentajes. Cuarto trimestre de 2024

Nivel de gobierno	Monto	Variación trimestral	
		Absolutos	Porcentajes
	Millones de USD		%
Deuda externa del gobierno general	148.056	-2.356	-1,6
Gobierno central	136.007	-1.418	-1,0
Gobiernos subnacionales	12.050	-938	-7,2

Fuente: INDEC, Dirección Nacional de Estadísticas del Sector Externo y Cuentas Internacionales.

Cuadro III.4 Deuda externa bruta del Gobierno central a valor nominal, según tipo de acreedor. Variación trimestral en valores absolutos y porcentajes. Cuarto trimestre de 2024

Tipo de acreedor	Monto		Variación trimestral	
	Absolutos	Porcentajes	Absolutos	Porcentajes
	Millones de USD	%	Millones de USD	%
Deuda externa del gobierno central	136.007	100,0	-1.418	-1,0
Organismos internacionales	76.318	56,1	559	0,7
Acreedores oficiales, bancos comerciales y proveedores ⁽¹⁾	4.114	3,0	-115	-2,7
Tenedores de títulos de deuda	55.575	40,9	-1.863	-3,2

⁽¹⁾ Incluye Club de París.

Fuente: INDEC, Dirección Nacional de Estadísticas del Sector Externo y Cuentas Internacionales.

Cuadro III.5 Deuda externa bruta del gobierno central con organismos internacionales, a valor nominal. Cuadro comparativo. Cuarto trimestre 2024-tercer trimestre 2024. Variación trimestral en valores absolutos y porcentajes

Organismos internacionales	Monto		Variación trimestral	
	IV trim. 2024	III trim. 2024	Absolutos	Porcentajes
	Millones de USD	Millones de USD	Millones de USD	%
Total	76.318	75.759	559	0,7
FMI	40.558	42.181	-1.623	-3,8
BID	17.572	16.602	970	5,8
BIRF	10.738	9.769	968	9,9
CAF	4.800	4.750	51	1,1
FIDA	40	45	-5	-10,9
FONPLATA	644	597	47	7,9
Otros organismos ⁽¹⁾	1.133	974	159	16,4
Resto de los organismos	832	841	-9	-1,1

⁽¹⁾ Incluye BEI, OFID, BCIE.

Nota: incluye intereses devengados pero aún no exigibles.

Fuente: INDEC, Dirección Nacional de Estadísticas del Sector Externo y Cuentas Internacionales.

Cuadro III.6 Deuda externa bruta del gobierno central instrumentada en títulos, a valor nominal residual y a valor de mercado. Cuadro comparativo. Cuarto trimestre 2024-tercer trimestre 2024. Variación trimestral en valores absolutos y porcentajes

Tipo de valor	Monto		Variación trimestral	
	IV trim. 2024	III trim. 2024	Absolutos	Porcentajes
	Millones de USD	Millones de USD	Millones de USD	%
A valor nominal residual	55.575	57.438	-1.863	-3,2
A valor de mercado	35.224	31.041	4.183	13,5

Nota: incluye intereses devengados pero aún no exigibles.

Fuente: INDEC, Dirección Nacional de Estadísticas del Sector Externo y Cuentas Internacionales.

Cuadro III.7 Deuda externa bruta del gobierno central, a valor nominal residual, instrumentada en títulos según tipo de bono. Primer trimestre 2022-cuarto trimestre 2024

	2022				2023				2024			
	I	II	III	IV	I	II	III	IV	I	II	III	IV
Millones de USD												
Títulos de deuda (a valor nominal)	71.983	71.189	67.553	66.005	63.119	64.921	62.937	61.969	63.149	62.431	57.438	55.575
En porcentajes												
Bonos canje 2005/2010	1,7	1,7	1,7	1,8	1,8	1,7	1,7	1,7	1,7	1,9	2,0	1,9
Bonos canje 2020	92,5	92,7	94,0	95,3	95,5	97,0	97,0	95,9	93,8	92,2	96,9	96,9
Otros bonos y letras	5,8	5,7	4,3	2,9	2,7	1,3	1,3	2,4	4,5	5,9	1,1	1,2

Nota: incluye intereses devengados pero aún no exigibles.
Fuente: INDEC, Dirección Nacional de Estadísticas del Sector Externo y Cuentas Internacionales.

Cuadro III.8 Estimación de tenencias de bonos seleccionados en manos de no residentes. Primer trimestre 2022-cuarto trimestre 2024

ISIN	Bonos canje 2020 (bonos seleccionados)	Moneda	Legislación	2022				2023				2024			
				I	II	III	IV	I	II	III	IV	I	II	III	IV
En porcentajes															
ARARGE3209S6	BONO RA/USD/0,125%-0,50%-0,75%-1,75%/09-07-2030	USD	Local	21,4	21,3	21,3	21,2	20,0	27,4	26,3	26,4	25,7	26,4	25,4	25,6
ARARGE3209T4	BONO RA/USD/0,125%-1,125%-1,50%-3,625%-4,125%-4,75%-5,00%/09-07-2035	USD	Local	5,8	5,8	5,8	5,9	5,8	5,9	6,0	7,9	12,1	11,2	10,5	9,3
ARARGE3209U2	BONO RA/USD/0,125%-2,00%-3,875%-4,25%-5,00%/09-01-2038	USD	Local	8,2	8,3	8,1	8,9	8,8	8,6	8,2	12,9	13,7	9,9	9,3	8,5
US040114HS26	BONO GLOBAL/USD/0,125%-0,50%-0,75%-1,75%/09-07-2030	USD	Externa	83,4	81,9	74,7	72,8	63,8	67,6	65,3	67,1	67,5	67,0	64,7	64,1
US040114HT09	BONO GLOBAL/USD/0,125%-1,125%-1,50%-3,625%-4,125%-4,75%-5,00%/09-07-2035	USD	Externa	86,2	86,0	84,1	82,7	80,1	81,0	79,5	75,4	74,9	70,8	68,3	65,0
US040114HU71	BONO GLOBAL/USD/0,125%-2,00%-3,875%-4,25%-5,00%/09-01-2038	USD	Externa	89,0	88,8	85,7	83,6	80,9	82,0	80,6	77,1	78,6	77,1	75,5	72,9

Nota: no residente es toda persona física o jurídica cuyo centro de interés económico o actividad principal se encuentra fuera de la frontera del país.
Fuente: INDEC, Dirección Nacional de Estadísticas del Sector Externo y Cuentas Internacionales.

IV.

Cuadros complementarios de la balanza de pagos

Cuadro IV.1 Balanza de pagos por componentes y categoría funcional del activo y pasivo externo.
Primer trimestre 2022-cuarto trimestre 2024

	2022					2023					2024				
	I	II	III	IV	Total	I	II	III	IV	Total	I	II	III	IV	Total
Millones de USD															
1. Cuenta corriente	-1.397	-1.095	-3.410	1.847	-4.055	-5.660	-6.577	-6.047	-2.671	-20.956	205	3.611	1.440	1.029	6.285
1. A. Bienes y servicios	709	1.278	-853	4.395	5.529	-2.714	-3.606	-3.057	24	-9.353	3.800	6.022	3.805	3.273	16.901
Exportaciones	22.510	28.421	26.609	25.389	102.928	20.058	21.365	21.603	19.920	82.947	21.571	24.613	25.367	25.348	96.899
Importaciones	21.801	27.143	27.462	20.994	97.399	22.772	24.971	24.660	19.897	92.300	17.770	18.591	21.562	22.076	79.999
1. A.a. Bienes	2.620	3.065	1.145	5.523	12.352	-353	-2.025	-1.373	815	-2.937	5.006	7.119	5.371	4.881	22.377
Exportaciones FOB	19.370	25.041	22.880	21.223	88.515	15.909	17.589	17.735	15.604	66.836	17.421	20.780	20.978	20.598	79.777
Importaciones FOB	16.750	21.976	21.736	15.700	76.163	16.262	19.614	19.108	14.789	69.773	12.414	13.661	15.608	15.717	57.400
1. A.b. Servicios	-1.910	-1.787	-1.998	-1.128	-6.823	-2.360	-1.581	-1.684	-791	-6.416	-1.206	-1.096	-1.565	-1.608	-5.476
Exportaciones de servicios	3.140	3.380	3.729	4.165	14.414	4.150	3.776	3.868	4.317	16.111	4.150	3.833	4.389	4.750	17.122
Importaciones de servicios	5.050	5.167	5.727	5.293	21.237	6.510	5.357	5.552	5.108	22.526	5.356	4.930	5.954	6.358	22.598
1. B. Ingreso primario	-2.554	-2.959	-2.956	-3.059	-11.528	-3.377	-3.533	-3.457	-3.135	-13.502	-3.972	-3.193	-2.737	-2.864	-12.766
1. B.1. Remuneración de empleados	-23	-22	-27	-22	-95	-22	-24	-20	-26	-92	-23	-23	-23	-23	-91
1. B.2. Renta de la inversión	-2.530	-2.937	-2.929	-3.037	-11.433	-3.354	-3.509	-3.437	-3.110	-13.411	-3.950	-3.171	-2.714	-2.841	-12.675
1. B.2.1. Inversión directa	-1.374	-1.583	-1.387	-1.775	-6.119	-2.038	-1.687	-2.090	-1.592	-7.407	-2.436	-1.619	-1.275	-1.310	-6.640
Crédito	215	265	308	344	1.132	360	533	336	920	2.150	440	498	378	499	1.816
Débito	1.589	1.848	1.695	2.119	7.251	2.399	2.220	2.426	2.512	9.557	2.876	2.118	1.653	1.809	8.456
1. B.2.2. Inversión de cartera	-376	-631	-634	-405	-2.047	-303	-637	-224	-340	-1.503	-419	-464	-396	-499	-1.778
Crédito	251	286	301	436	1.275	354	453	357	389	1.553	397	401	410	427	1.635
Débito	628	918	935	841	3.321	656	1.090	581	728	3.056	816	865	806	926	3.413
1. B.2.3. Otra inversión	-783	-744	-958	-948	-3.433	-1.130	-1.292	-1.197	-1.235	-4.854	-1.169	-1.169	-1.093	-1.085	-4.517
Crédito	163	248	362	453	1.226	547	500	547	577	2.171	604	579	594	585	2.362
Débito	946	992	1.320	1.402	4.660	1.677	1.793	1.744	1.811	7.025	1.773	1.748	1.687	1.670	6.878
1. B.2.4. Activos de reserva	2	21	50	92	166	117	107	73	56	354	74	82	49	54	260
1. C Ingreso secundario	447	586	399	511	1.944	430	561	467	440	1.899	377	782	372	620	2.151
2. Cuenta de capital	34	27	82	49	193	25	43	36	67	171	93	52	42	63	250
3. Cuenta financiera	-2.243	-3.037	-3.609	1.436	-7.454	-7.860	-7.149	-7.080	-4.648	-26.737	2.197	2.261	41	-439	4.061
3.1. Inversión directa	-3.125	-4.298	-5.449	-239	-13.111	-4.149	-4.736	-6.073	-5.947	-20.905	-5.545	-1.500	-1.939	243	-8.741
Inversión directa en el exterior (activo)	436	515	554	584	2.090	613	729	530	1.089	2.961	681	727	603	678	2.690
Inversión directa en el país (pasivo)	3.561	4.812	6.004	824	15.201	4.762	5.465	6.603	7.037	23.866	6.226	2.228	2.542	435	11.431
3.2. Inversión de cartera	1.934	1.840	1.990	1.135	6.899	3.097	334	2.369	-379	5.420	1.757	-458	4.083	1.660	7.042
Inversión de cartera en el exterior (activo)	568	759	807	-320	1.815	1.259	220	530	-803	1.205	1.330	402	1.111	1.038	3.881
Inversión de cartera en el país (pasivo)	-1.366	-1.081	-1.183	-1.455	-5.084	-1.838	-114	-1.839	-425	-4.215	-427	860	-2.972	-622	-3.161
3.3. Derivados financieros	1	2	-5	6	4	3	-2	-2	10	10	1	-6	18	6	19
Activo	0	0	0	0	0	0	0	0	12	12	21	-5	-8	-3	5
Pasivo	-1	-2	5	-6	-4	-3	2	2	2	2	20	1	-26	-9	-14
3.4. Otra inversión	-4.246	-1.866	3.381	-5.436	-8.166	-808	7.313	-2.485	6.392	10.413	1.906	2.531	850	-5.640	-353
Activo	3.233	247	3.535	464	7.478	-570	5.335	4.603	6.013	15.380	490	-1.175	-669	-4.427	-5.782
Pasivo	7.478	2.113	153	5.899	15.644	237	-1.979	7.088	-379	4.968	-1.416	-3.707	-1.519	1.213	-5.429
3.5. Activos de reservas	3.192	1.283	-3.525	5.969	6.920	-6.004	-10.058	-889	-4.724	-21.675	4.078	1.694	-2.971	3.292	6.093
Reservas internacionales del BCRA	3.475	-351	-5.162	6.973	4.936	-5.538	-11.134	-1.001	-3.852	-21.525	4.054	1.895	-1.850	2.467	6.567
Ajuste por tipo de pase	283	-1634	-1636	1004	-1984	465	-1076	-112	873	150	-24	201	1121	-824	473
4.5. Errores y omisiones (3) - (1) - (2)	-881	-1.969	-281	-460	-3.591	-2.225	-614	-1.069	-2.045	-5.953	1.899	-1.402	-1.440	-1.532	-2.474

Fuente: INDEC, Dirección Nacional de Estadísticas del Sector Externo y Cuentas Internacionales.

Cuadro IV.2

Balanza de pagos por componentes y sector propietario del activo y pasivo externo.
Primer trimestre 2022-cuarto trimestre 2024

	2022					2023					2024				
	I	II	III	IV	Total	I	II	III	IV	Total	I	II	III	IV	Total
Millones de USD															
1. Cuenta corriente	-1.397	-1.095	-3.410	1.847	-4.055	-5.660	-6.577	-6.047	-2.671	-20.956	205	3.611	1.440	1.029	6.285
1.A.a Bienes	2.620	3.065	1.145	5.523	12.352	-353	-2.025	-1.373	815	-2.937	5.006	7.119	5.371	4.881	22.377
Exportaciones FOB	19.370	25.041	22.880	21.223	88.515	15.909	17.589	17.735	15.604	66.836	17.421	20.780	20.978	20.598	79.777
Importaciones FOB	16.750	21.976	21.736	15.700	76.163	16.262	19.614	19.108	14.789	69.773	12.414	13.661	15.608	15.717	57.400
1.A.b Servicios	-1.910	-1.787	-1.998	-1.128	-6.823	-2.360	-1.581	-1.684	-791	-6.416	-1.206	-1.096	-1.565	-1.608	-5.476
Exportaciones de servicios	3.140	3.380	3.729	4.165	14.414	4.150	3.776	3.868	4.317	16.111	4.150	3.833	4.389	4.750	17.122
Importaciones de servicios	5.050	5.167	5.727	5.293	21.237	6.510	5.357	5.552	5.108	22.526	5.356	4.930	5.954	6.358	22.598
1.B Ingreso primario	-2.554	-2.959	-2.956	-3.059	-11.528	-3.377	-3.533	-3.457	-3.135	-13.502	-3.972	-3.193	-2.737	-2.864	-12.766
Remuneración de empleados	-23	-22	-27	-22	-95	-22	-24	-20	-26	-92	-23	-23	-23	-23	-91
Renta de la inversión	-2.530	-2.937	-2.929	-3.037	-11.433	-3.354	-3.509	-3.437	-3.110	-13.411	-3.950	-3.171	-2.714	-2.841	-12.675
Intereses	-1.419	-1.349	-1.565	-1.442	-5.774	-1.629	-1.813	-1.695	-1.865	-7.003	-1.896	-1.898	-1.835	-1.885	-7.514
Crédito	365	473	652	913	2.403	962	917	923	967	3.770	1.028	1.011	1.008	1.008	4.054
Débito	1.784	1.822	2.217	2.355	8.178	2.592	2.730	2.619	2.832	10.773	2.923	2.909	2.843	2.892	11.568
Utilidades y dividendos	-1.112	-1.588	-1.364	-1.595	-5.659	-1.725	-1.696	-1.742	-1.245	-6.408	-2.054	-1.272	-879	-956	-5.161
Crédito	267	347	369	412	1.395	416	677	389	975	2.457	488	550	423	557	2.017
Débito	1.378	1.935	1.734	2.007	7.054	2.141	2.373	2.132	2.220	8.865	2.541	1.822	1.302	1.513	7.179
1.C Ingreso secundario	447	586	399	511	1.944	430	561	467	440	1.899	377	782	372	620	2.151
2. Cuenta de capital	34	27	82	49	193	25	43	36	67	171	93	52	42	63	250
3. Cuenta financiera	-2.243	-3.037	-3.609	1.436	-7.454	-7.860	-7.149	-7.080	-4.648	-26.737	2.197	2.261	41	-439	4.061
Banco central	3.192	1.283	-3.525	5.969	6.920	-6.004	-10.058	-889	-3.874	-20.825	5.110	679	-2.936	3.837	6.690
Activos	3.192	1.283	-3.525	5.969	6.920	-6.004	-10.058	-889	-4.724	-21.675	4.078	1.694	-2.971	3.292	6.093
Pasivos	0	0	0	0	0	0	0	0	-850	-850	-1.032	1.015	-35	-545	-597
Sociedades captadoras de depósitos	-716	-1.277	-79	-121	-2.193	-2.420	-474	-2.024	16	-4.903	-3.166	-506	10.299	-6.322	305
Activos	242	-564	908	1.095	1.681	-1.085	649	-187	1.506	883	-458	-5	11.102	-5.135	5.504
Pasivos	957	714	987	1.216	3.874	1.336	1.123	1.838	1.490	5.786	2.708	501	803	1.187	5.199
Gobierno general	-4.118	-397	5.237	-6.393	-5.671	1.218	4.496	-2.993	1.838	4.559	1.586	1.593	2.866	-1.483	4.563
Activos	57	3	24	92	176	61	-17	93	1	138	0	32	16	32	79
Pasivos	4.175	400	-5.212	6.485	5.848	-1.157	-4.513	3.086	-1.837	-4.420	-1.586	-1.561	-2.850	1.515	-4.483
Otros sectores	-601	-2.647	-5.241	1.980	-6.509	-654	-1.112	-1.174	-2.628	-5.568	-1.333	495	-10.188	3.529	-7.498
Activos	3.938	2.081	3.965	-459	9.525	2.325	5.652	5.756	4.804	18.537	2.980	-78	-10.081	2.390	-4.789
Pasivos	4.540	4.728	9.205	-2.439	16.034	2.979	6.764	6.930	7.432	24.105	4.313	-573	107	-1.139	2.708
4.5 Errores y omisiones (3) - (1) - (2)	-881	-1.969	-281	-460	-3.591	-2.225	-614	-1.069	-2.045	-5.953	1.899	-1.402	-1.440	-1.532	-2.474

Fuente: INDEC, Dirección Nacional de Estadísticas del Sector Externo y Cuentas Internacionales.

Anexos

1. Definiciones básicas

Balanza de pagos (BdP): es un estado contable estadístico que resume sistemáticamente las transacciones económicas entre un país y el resto del mundo. Las transacciones se registran en términos de flujos devengados entre residentes y no residentes.

Cuenta corriente: forma parte de la BdP y registra las operaciones de bienes y servicios, ingreso primario (renta) e ingreso secundario (transferencias corrientes) entre residentes de la economía y el resto del mundo. Esta cuenta, junto con la cuenta de capital, dan como resultado la necesidad de financiamiento externo neto.

Ingreso primario: registra la renta obtenida por los factores productivos, trabajo y capital; su componente principal es la renta de la inversión. En esta cuenta se registran los ingresos y egresos de renta derivados de los activos financieros y pasivos externos con un desglose por instrumento, similar al de la cuenta financiera. Se excluyen del concepto de renta las ganancias y pérdidas de capital por tenencia de activos.

Ingreso secundario (transferencias corrientes): son transacciones que no tienen contrapartida, es decir, en las cuales una parte entrega un recurso real o financiero a otra, sin recibir valor económico a cambio.

Cuenta de capital: abarca la transferencia de capital entre residentes y no residentes (una donación de activos de capital, o las condonaciones o quitas de deuda, por ejemplo) y la adquisición o disposición de activos no financieros no producidos.

Necesidad/Capacidad de financiamiento: resultado de las transacciones por cuenta corriente y capital, entre residentes y no residentes. Si es negativo, se estipula que se tiene una necesidad de financiamiento; por el contrario, si es superavitario, entonces se tiene capacidad de financiamiento.

Cuenta financiera: muestra la adquisición y disposición netas de activos financieros y pasivos. La cuenta se subdivide en cinco categorías funcionales: Inversión directa, Inversión de cartera, Instrumentos financieros derivados, Otra inversión y Activos de reserva.

Reservas internacionales: comprenden activos externos que están bajo el control del banco central, disponibles en forma inmediata para ser empleados. Los activos de reserva incorporan los intereses devengados.

Posición de inversión internacional (PII): es un estado contable estadístico que representa el saldo financiero del país frente al resto del mundo. Surge de la diferencia del valor de mercado de los activos y pasivos financieros externos de residentes. El saldo positivo de la PII denota una posición acreedora frente al resto del mundo; y un saldo negativo, una posición deudora.

El saldo de la PII varía de un período a otro como resultado de los cambios tanto de los activos como de los pasivos externos, estos son: las transacciones financieras, las revalorizaciones durante el ejercicio y otras variaciones de volumen.

Deuda externa (DE): comprende los pasivos externos que requieren el pago del principal y/o intereses en el futuro, y tiene como contrapartida un derecho de crédito del resto del mundo frente a los recursos de la economía residente que se reflejan en la posición de inversión internacional.

Unidades institucionales: comprenden todas las unidades económicas residentes de una economía que tienen la capacidad de tomar decisiones y realizar actividades económicas de las que son directamente responsables ante la ley; tienen la capacidad de ser propietarias de bienes o activos por derecho propio, de contraer pasivos a su nombre, aceptar otras obligaciones o compromisos futuros y suscribir contratos. Se caracterizan también por tener un conjunto completo de cuentas que incluye un balance, o bien es económica y jurídicamente posible y relevante elaborar un conjunto completo de cuentas cuando sea necesario. Se reconocen como unidades institucionales las sucursales y las unidades residentes hipotéticas propietarias de tierras (MBP6, 4.11-4.13).

Sectores institucionales: comprenden agrupaciones de unidades institucionales con objetivos, funciones y comportamientos económicos parecidos (MBP6, 4.57).

En las publicaciones de la PII, cuenta financiera de balanza de pagos y deuda externa, se jerarquiza el sector residente propietario de los activos y pasivos financieros externos, debido a que la compilación y fuentes de información utilizadas se estructuran de acuerdo a los sectores: banco central, sociedades captadoras de depósitos,

gobierno general (gobierno central, gobierno estatal y gobierno local) y otros sectores. A su vez, el sector financiero está compuesto por cinco subsectores, a saber: banco central; sociedades captadoras de depósitos, excepto el banco central; fondos del mercado monetario; otros fondos de inversión; y otros intermediarios financieros, excepto sociedades de seguros y fondos de pensiones. Excluye la deuda de la inversión directa (MBP6, 4.65).

Banco central: es la institución financiera nacional que ejerce control sobre los aspectos claves del sistema financiero.

Sociedades captadoras de depósitos, excepto el banco central: estas sociedades tienen como actividad principal la intermediación financiera (por ejemplo, bancos comerciales). Con este fin, estas sociedades poseen pasivos en forma de depósitos o instrumentos financieros que son sustitutos cercanos de los depósitos (certificados de depósitos a corto plazo).

Gobierno general: consiste en unidades institucionales que, además de cumplir con sus responsabilidades políticas y con su papel en la regulación económica, producen servicios (y posiblemente bienes) no de mercado para el consumo individual o colectivo, y redistribuyen el ingreso y la riqueza.

Gobierno central: está conformado por las unidades institucionales que constituyen la administración central más las instituciones sin fines de lucro (ISFL) dedicadas a la producción de bienes y servicios no de mercado, controladas y financiadas principalmente por él.

Gobierno estatal: está constituido por los gobiernos provinciales, más las instituciones sin fines de lucro (ISFL) controladas por él.

Gobierno local: está constituido por los gobiernos municipales/departamentales, más las instituciones sin fines de lucro (ISFL) controladas por él.

Otros sectores: comprende las otras sociedades financieras y sociedades no financieras, hogares e instituciones sin fines de lucro que sirven a los hogares (ISFLSH).

Categorías funcionales: son las subcuentas en las que se divide la cuenta financiera, en función al tipo de la inversión.

Inversión directa: refleja el objetivo que tiene una empresa residente de una economía en establecer una participación duradera en una empresa no residente en otra economía. La participación duradera implica una relación a largo plazo entre ambos, así como un grado significativo de participación e influencia del inversionista en la dirección del proyecto de inversión. Operativamente, para definir una relación de inversión directa se establece un criterio de poder de voto de 10% como mínimo. La principal clasificación de la inversión directa en la balanza de pagos se basa en el criterio activo/pasivo. Al interior de cada una de estas categorías, se distingue entre participaciones en el capital, reinversión de utilidades e instrumentos de deuda.

Inversión de cartera: registra las transacciones transfronterizas que implican la participación en el capital y los títulos de deuda.

Derivados financieros: es un instrumento financiero vinculado a otro, a través del cual pueden negociarse en los mercados, por derecho propio, riesgos financieros específicos.

Otra inversión: transacciones que no se incluyen en las otras categorías funcionales. Aquí se incluyen créditos comerciales, préstamos, moneda y depósitos, derechos especiales de giro, entre otros.

Activos de reserva: activos externos que están disponibles de inmediato y bajo el control de las autoridades monetarias para satisfacer necesidades de financiamiento de la balanza de pagos, para intervenir en los mercados cambiarios, a fin de influir sobre el tipo de cambio y para otros fines conexos.

Cambios en la cuenta financiera: de acuerdo con el *Manual de Balanza de Pagos y Posición de Inversión Internacional* (sexta edición) (MBP6), la cuenta financiera se centra en flujos financieros desde y hacia el exterior, por lo que muestra los flujos financieros que entran al país, con signo negativo (-); y las salidas de flujos financieros con signo positivo (+).

		Signo de cuenta financiera (MBP6)
Activos	Flujos financieros hacia el exterior = aumento en los activos	+
	Flujos financieros desde el exterior = reducción en los activos	-
Pasivos	Flujos financieros desde el exterior = aumento en los pasivos	+
	Flujos financieros hacia el exterior = reducción en los pasivos	-

2. Revisión de datos

a. Revisión de publicaciones anteriores de balanza de pagos. Primer trimestre 2022-tercer trimestre 2024

	2022				2023				2024		
	I	II	III	IV	I	II	III	IV	I	II	III
Millones de USD											
Cuenta corriente											
Publicación marzo 2025	-1.397	-1.095	-3.410	1.847	-5.660	-6.577	-6.047	-2.671	205	3.611	1.440
Publicación diciembre 2024	-1.397	-1.095	-3.410	1.847	-5.660	-6.577	-6.047	-2.671	205	3.611	1.401
Diferencia (a+b+c+d)	0	0	0	0	0	0	0	0	0	0	39
Bienes											
Publicación marzo 2025	2.620	3.065	1.145	5.523	-353	-2.025	-1.373	815	5.006	7.119	5.371
Publicación diciembre 2024	2.620	3.065	1.145	5.523	-353	-2.025	-1.373	815	5.006	7.119	5.371
Diferencia (a)	0	0	0	0	0	0	0	0	0	0	0
Servicios											
Publicación marzo 2025	-1.910	-1.787	-1.998	-1.128	-2.360	-1.581	-1.684	-791	-1.206	-1.096	-1.565
Publicación diciembre 2024	-1.910	-1.787	-1.998	-1.128	-2.360	-1.581	-1.684	-791	-1.206	-1.096	-1.609
Diferencia (b)	0	0	0	0	0	0	0	0	0	0	43
Ingreso primario											
Publicación marzo 2025	-2.554	-2.959	-2.956	-3.059	-3.377	-3.533	-3.457	-3.135	-3.972	-3.193	-2.737
Publicación diciembre 2024	-2.554	-2.959	-2.956	-3.059	-3.377	-3.533	-3.457	-3.135	-3.972	-3.193	-2.725
Diferencia (c)	0	0	0	0	0	0	0	0	0	0	-13
Ingreso secundario											
Publicación marzo 2025	447	586	399	511	430	561	467	440	377	782	372
Publicación diciembre 2024	447	586	399	511	430	561	467	440	377	782	363
Diferencia (d)	0	0	0	0	0	0	0	0	0	0	9
Cuenta de capital											
Publicación marzo 2025	34	27	82	49	25	43	36	67	93	52	42
Publicación diciembre 2024	34	27	82	49	25	43	36	67	93	52	35
Diferencia (e)	0	0	0	0	0	0	0	0	0	0	6
Cuenta financiera											
Publicación marzo 2025	-2.243	-3.037	-3.609	1.436	-7.860	-7.149	-7.080	-4.648	2.197	2.261	41
Publicación diciembre 2024	-2.243	-3.037	-3.609	1.436	-7.860	-7.149	-7.080	-4.648	2.197	2.261	1.151
Diferencia (f+g+h+i)	0	0	0	0	0	0	0	0	0	0	-1.110
S121. Banco central											
Publicación marzo 2025	3.192	1.283	-3.525	5.969	-6.004	-10.058	-889	-3.874	5.110	679	-2.936
Publicación diciembre 2024	3.192	1.283	-3.525	5.969	-6.004	-10.058	-889	-3.874	5.110	679	-3.157
Diferencia (f)	0	0	0	0	0	0	0	0	0	0	222
S122. Sociedades captadoras de depósito											
Publicación marzo 2025	-716	-1.277	-79	-121	-2.420	-474	-2.024	16	-3.166	-506	10.299
Publicación diciembre 2024	-716	-1.277	-79	-121	-2.420	-474	-2.024	16	-3.166	-506	10.151
Diferencia (g)	0	0	0	0	0	0	0	0	0	0	148
S13. Gobierno general											
Publicación marzo 2025	-4.118	-397	5.237	-6.393	1.218	4.496	-2.993	1.838	1.586	1.593	2.866
Publicación diciembre 2024	-4.118	-397	5.237	-6.393	1.218	4.496	-2.993	1.838	1.586	1.593	3.323
Diferencia (h)	0	0	0	0	0	0	0	0	0	0	-457
S17. Otros sectores											
Publicación marzo 2025	-601	-2.647	-5.241	1.980	-654	-1.112	-1.174	-2.628	-1.333	495	-10.188
Publicación diciembre 2024	-601	-2.647	-5.241	1.980	-654	-1.112	-1.174	-2.628	-1.333	495	-9.164
Diferencia (i)	0	0	0	0	0	0	0	0	0	0	-1.024
Errores y omisiones netos											
Publicación marzo 2025	-881	-1.969	-281	-460	-2.225	-614	-1.069	-2.045	1.899	-1.402	-1.440
Publicación diciembre 2024	-881	-1.969	-281	-460	-2.225	-614	-1.069	-2.045	1.899	-1.402	-285
Diferencia (f+g+h+i-a-b-c-d-e)	0	0	0	0	0	0	0	0	0	0	-1.156

Nota: a) Sin cambios. b), c), d) y e) Actualización fuentes de datos. f), g) y h) Actualización fuentes de datos. i) Actualización fuentes de datos. A partir del primer trimestre de 2020 se consideraron los flujos del relevamiento de activos y pasivos externos provistos por el BCRA.

Fuente: INDEC, Dirección Nacional de Estadísticas del Sector Externo y Cuentas Internacionales.

b.

Revisión de publicaciones anteriores de posición de inversión internacional.
Primer trimestre 2022-tercer trimestre 2024

	2022				2023				2024		
	I	II	III	IV	I	II	III	IV	I	II	III
Millones de USD											
Posición de inversión internacional											
Publicación marzo 2025	118.901	118.683	115.340	122.995	96.276	89.014	89.384	108.343	91.184	80.128	73.201
Publicación diciembre 2024	118.901	118.683	115.340	122.995	96.276	89.014	89.384	108.343	91.184	80.128	75.886
Diferencia (a+b+c+d+e-f-g-h-i)	0	0	0	0	0	0	0	0	0	0	-2.686
A. Activos											
Publicación marzo 2025	424.769	421.269	417.871	432.432	429.235	426.704	430.151	439.016	448.970	450.237	454.302
Publicación diciembre 2024	424.769	421.269	417.871	432.432	429.235	426.704	430.151	439.016	448.970	450.237	454.886
Diferencia (a+b+c+d+e)	0	0	0	0	0	0	0	0	0	0	-584
1. Inversión directa											
Publicación marzo 2025	43.827	44.531	45.132	45.781	46.992	47.784	48.408	49.539	50.323	51.075	51.732
Publicación diciembre 2024	43.827	44.531	45.132	45.781	46.992	47.784	48.408	49.539	50.323	51.075	51.747
Diferencia (a)	0	0	0	0	0	0	0	0	0	0	-15
2. Inversión de cartera											
Publicación marzo 2025	80.422	76.310	73.935	80.408	82.105	84.584	83.823	89.469	94.045	93.820	99.728
Publicación diciembre 2024	80.422	76.310	73.935	80.408	82.105	84.584	83.823	89.469	94.045	93.820	99.384
Diferencia (b)	0	0	0	0	0	0	0	0	0	0	344
3. Derivados financieros											
Publicación marzo 2025	0	0	0	0	0	0	0	7	27	21	12
Publicación diciembre 2024	0	0	0	0	0	0	0	7	27	21	12
Diferencia (c)	0	0	0	0	0	0	0	0	0	0	0
4. Otra inversión											
Publicación marzo 2025	257.383	257.641	261.179	261.644	261.078	266.410	270.996	276.928	277.447	276.299	275.658
Publicación diciembre 2024	257.383	257.641	261.179	261.644	261.078	266.410	270.996	276.928	277.447	276.299	276.571
Diferencia (d)	0	0	0	0	0	0	0	0	0	0	-913
5. Activos de reservas											
Publicación marzo 2025	43.137	42.787	37.625	44.598	39.060	27.926	26.925	23.073	27.127	29.022	27.172
Publicación diciembre 2024	43.137	42.787	37.625	44.598	39.060	27.926	26.925	23.073	27.127	29.022	27.172
Diferencia (e)	0	0	0	0	0	0	0	0	0	0	0
L. Pasivos											
Publicación marzo 2025	305.869	302.586	302.531	309.437	332.959	337.691	340.767	330.673	357.785	370.109	381.102
Publicación diciembre 2024	305.869	302.586	302.531	309.437	332.959	337.691	340.767	330.673	357.785	370.109	379.000
Diferencia (f+g+h+i)	0	0	0	0	0	0	0	0	0	0	2.102
1. Inversión directa											
Publicación marzo 2025	106.788	111.086	118.510	116.627	141.230	143.312	145.402	130.302	151.895	165.044	171.630
Publicación diciembre 2024	106.788	111.086	118.510	116.627	141.230	143.312	145.402	130.302	151.895	165.422	171.794
Diferencia (f)	0	0	0	0	0	0	0	0	0	-378	-164
2. Inversión de cartera											
Publicación marzo 2025	60.240	53.944	49.443	48.894	47.062	53.396	48.301	51.730	60.356	64.095	67.374
Publicación diciembre 2024	60.240	53.944	49.443	48.894	47.062	53.396	48.301	51.730	60.356	64.095	64.908
Diferencia (g)	0	0	0	0	0	0	0	0	0	0	2.466
3. Derivados financieros											
Publicación marzo 2025	284	310	343	339	349	471	519	860	894	886	1.814
Publicación diciembre 2024	284	310	343	339	349	471	519	860	894	886	1.814
Diferencia (h)	0	0	0	0	0	0	0	0	0	0	0
4. Otra inversión											
Publicación marzo 2025	138.556	137.245	134.235	143.577	144.318	140.511	146.545	147.782	144.640	140.083	140.284
Publicación diciembre 2024	138.556	137.245	134.235	143.577	144.318	140.511	146.545	147.782	144.640	140.083	140.484
Diferencia (i)	0	0	0	0	0	0	0	0	0	0	-200

Nota: a) y b) Actualización fuentes de datos. c) Sin cambios. d) Actualización fuentes de datos. e) Sin cambios. f) y g) Actualización fuentes de datos de las otras sociedades financieras y recepción de nueva información y a partir del primer trimestre de 2020 se consideraron los *stocks* del relevamiento de activos y pasivos externos provistos por el BCRA. h) Sin cambios. i) Recepción de nueva información y a partir del primer trimestre de 2020 se consideraron los *stocks* del relevamiento de activos y pasivos externos provistos por el BCRA.

Fuente: INDEC, Dirección Nacional de Estadísticas del Sector Externo y Cuentas Internacionales.

c. Revisión de publicaciones anteriores de deuda externa. Primer trimestre 2022-tercer trimestre 2024

	2022				2023				2024		
	I	II	III	IV	I	II	III	IV	I	II	III
Millones de USD											
Total de deuda externa											
Publicación marzo 2025	273.533	273.919	270.908	276.216	275.711	276.327	283.085	287.809	289.643	286.567	282.100
Publicación diciembre 2024	273.533	273.919	270.908	276.216	275.711	276.327	283.085	287.809	289.643	286.567	282.753
Diferencia (a+b+c+d+e)	0	0	0	0	0	0	0	0	-	0	-653
Gobierno general											
Publicación marzo 2025	164.238	162.397	152.619	160.690	158.638	155.116	156.626	156.136	157.022	154.536	150.412
Publicación diciembre 2024	164.238	162.397	152.619	160.690	158.638	155.116	156.626	156.136	157.022	154.536	150.412
Diferencia (a)	-	-	-	-	-	-	-	-	-	-	-
Banco central											
Publicación marzo 2025	30.520	29.143	27.764	28.598	28.744	27.672	27.487	27.266	26.074	27.317	28.146
Publicación diciembre 2024	30.520	29.143	27.764	28.598	28.744	27.672	27.487	27.266	26.074	27.317	28.435
Diferencia (b)	-	-	-	-	-	-	-	-	-	-	-289
Sociedades captadoras de depósitos											
Publicación marzo 2025	3.160	2.993	3.132	3.052	3.087	2.918	3.015	2.473	2.619	2.260	2.336
Publicación diciembre 2024	3.160	2.993	3.132	3.052	3.087	2.918	3.015	2.473	2.619	2.260	2.336
Diferencia (c)	0	0	0	0	0	0	0	0	-	0	-0
Otras sociedades financieras											
Publicación marzo 2025	1.594	1.504	1.649	1.759	1.684	1.726	1.779	1.775	1.745	1.600	1.531
Publicación diciembre 2024	1.594	1.504	1.649	1.759	1.684	1.726	1.779	1.775	1.745	1.600	1.582
Diferencia (d)	-	-	-	-	-	-	-	-	-	-	-51
Sociedades no financieras, hogares e ISFLSH											
Publicación marzo 2025	74.020	77.882	85.744	82.117	83.557	88.895	94.178	100.159	102.184	100.854	99.675
Publicación diciembre 2024	74.020	77.882	85.744	82.117	83.557	88.895	94.178	100.159	102.184	100.854	99.987
Diferencia (e)	-	-	-	-	-	-	-	-	-	-	-313

Nota: a) Sin cambios. b) Recepción de nueva información. c) Sin cambios. d) y e) Recepción de nueva información y a partir del primer trimestre de 2020 se consideraron los stocks del relevamiento de activos y pasivos externos provistos por el BCRA. Una parte considerable de la deuda comercial fue reclasificada como deuda de inversión directa.

Fuente: INDEC, Dirección Nacional de Estadísticas del Sector Externo y Cuentas Internacionales.

3.

Enlaces a más detalles

Mayores detalles de las estimaciones de las cuentas internacionales para el período 1° trimestre de 2006 al 4° trimestre de 2024 pueden ser consultados en las siguientes tablas, las cuales se encuentran en formato digital en la página https://www.indec.gob.ar/ftp/cuadros/economia/cin_IV_2024.xls

Para más detalle acerca del marco conceptual y la definición de las categorías funcionales y sectores institucionales, ver la metodología en:
https://www.indec.gob.ar/ftp/cuadros/economia/bdp_pii_de_metodologia_23.pdf

Ejercicio experimental de la estimación de servicios internacionales por la Clasificación Ampliada de Balance de Pagos de Servicios (CABPS) 2010 y país interlocutor. Nota técnica:
https://www.indec.gob.ar/ftp/cuadros/economia/ejercicio_experimental_servicios_internacionales_CABPS.pdf

Base de datos de la estimación experimental de servicios internacionales por la Clasificación Ampliada de Balance de Pagos de Servicios 2010 (CABPS) y país interlocutor:
https://www.indec.gob.ar/ftp/cuadros/economia/Base_servicios_internacionales_pais_CABPS.csv

Ejercicio experimental de la estimación trimestral de servicios internacionales por rubro de Balanza de Pagos y país interlocutor. Nota técnica:
https://www.indec.gob.ar/ftp/cuadros/economia/ejercicio_experimental_servicios_internacionales_trim.pdf

Base de datos de la estimación trimestral experimental de servicios internacionales por rubro de Balanza de Pagos y país interlocutor:
https://www.indec.gob.ar/ftp/cuadros/economia/Base_servicios_internacionales_trim_pais.csv

Estimación de las transferencias personales de la balanza de pagos por país interlocutor. Nota técnica:
https://www.indec.gob.ar/ftp/cuadros/economia/nota_tecnica_estimaciones_transferencias_personales.pdf

Base de datos de la estimación de las transferencias personales de la balanza de pagos por país interlocutor:
https://www.indec.gob.ar/ftp/cuadros/economia/base_transferencias_personales.csv

Estimación de la importación de servicios digitales en la balanza de pagos de la Argentina por país. Base de datos: https://www.indec.gob.ar/ftp/cuadros/economia/base_servicios_digitales.xlsx

Estimación anual de los servicios internacionales por modos de suministro 1,2 y 4. Nota técnica:
https://www.indec.gob.ar/ftp/cuadros/economia/diccionario_base_servicios_suministro.pdf

Base de datos anual de los servicios internacionales por modos de suministro 1,2 y 4. Base de datos:
https://www.indec.gob.ar/ftp/cuadros/economia/base_servicios_modos_suministro.csv

Sección I: Balanza de pagos

Cuadro 1. Resumen de balanza de pagos por componentes y categoría funcional

Cuadro 2. Resumen de balanza de pagos por componentes y sector institucional

Cuadro 3. Detalle cuenta corriente: Bienes

Cuadro 4. Detalle cuenta corriente: Servicios

Cuadro 5. Detalle cuenta corriente: Ingreso primario

Cuadro 6. Detalle cuenta financiera por categoría funcional: Inversión directa

Cuadro 7. Detalle cuenta financiera por categoría funcional: Inversión de cartera y derivados financieros

Cuadro 8. Detalle cuenta financiera por categoría funcional: Otra inversión

Cuadro 9. Detalle cuenta financiera categoría funcional: Activos de reserva

Cuadro 10. Detalle cuenta financiera por componente sector institucional: Banco Central

Cuadro 11. Detalle cuenta financiera por componente sector institucional: Gobierno general

Cuadro 12. Detalle cuenta financiera por componente sector institucional: Sociedades captadoras de depósitos

Cuadro 13. Detalle cuenta financiera por componente sector institucional: Otros sectores

Cuadro 14. Detalle de balanza de pagos por componentes normalizados y SDMX

Sección II. Posición de inversión internacional

Cuadro 15. Resumen por categoría funcional, a valor de mercado

Cuadro 16. Resumen por sector institucional, a valor de mercado

Cuadro 17. Resumen por categoría funcional y moneda, a valor de mercado

Cuadro 18. Resumen de Otros sectores por categoría funcional e instrumento, a valor de mercado

Cuadro 19. Detalle de la posición de inversión internacional por componentes normalizados y SDMX, a valor de mercado

Cuadro 20. Factores que explican la variación de la PII neta, activo y pasivo

Cuadro 21. Posición de Inversión Internacional por sector institucional, a valor nominal

Cuadro 22. Detalle de la posición de inversión internacional por componentes normalizados y SDMX, a valor nominal

Sección III. Deuda externa

Cuadro 23. Deuda externa total por sector, plazo y concepto, a valor nominal

Cuadro 24. Deuda externa por sector residente y concepto, a valor nominal

Cuadro 25. Calendario de pago del servicio de la deuda por sector, a valor nominal

Cuadro 26. Atrasos, a valor nominal

Cuadro 27. Deuda externa en moneda extranjera y moneda nacional, a valor nominal

Cuadro 28. Deuda externa por tipo de moneda extranjera, a valor nominal

Cuadro 29. Deuda externa por sector residente y concepto, a valor de mercado

Cuadro 30. Deuda externa bruta de Gobierno general con organismos internacionales

Cuadros complementarios de balanza de pagos

Cuadro 1. Balanza de pagos por componentes y categoría funcional del activo y/o pasivo externo

Cuadro 2. Balanza de pagos por componentes y sector propietario del activo y/o pasivo externo