

Cuentas internacionales

Vol. 8, n° 4



Balanza de pagos, posición de inversión internacional y deuda externa

Tercer trimestre de 2024



Ministerio de Economía
República Argentina

Instituto Nacional de
Estadística y Censos
República Argentina

indec

Informes técnicos. Vol. 8, nº 292
ISSN 2545-6636



Cuentas internacionales. Vol. 8, nº 4
Balanza de pagos, posición de inversión internacional y
deuda externa.
Tercer trimestre de 2024
ISSN 2545-6687

Instituto Nacional de Estadística y Censos (INDEC)

Dirección: Marco Lavagna
Dirección Técnica: Pedro Ignacio Lines
Dirección General de Difusión y Comunicación: María Silvina Viazzi
Coordinación de Producción Gráfica y Editorial: Marcelo Costanzo
Este informe técnico fue producido por los equipos de trabajo de:
Dirección Nacional de Estadísticas del Sector Externo y Cuentas
Internacionales
Cristian Martín Poveda

Dirección de Bienes y Servicios Reales
María de las Mercedes Juaristi Llorens

Dirección de Estadísticas de Activos y Pasivos Externos
Daniel Kampel

  Queda hecho el depósito que fija la Ley 11.723

Esta publicación utiliza una licencia Creative Commons.
Se permite su reproducción con atribución de la fuente.

Buenos Aires, diciembre de 2024

Signos convencionales:

- * Dato provisorio
- e Dato estimado por extrapolación, proyección
- i Dato estimado por imputación
- u Dato de calidad inferior al estándar
- Cero absoluto
- . Dato no registrado
- ... Dato no disponible a la fecha de presentación de los resultados
- /// Dato que no corresponde presentar
- s Dato confidencial por aplicación de las reglas del secreto estadístico

Publicaciones del INDEC

Las publicaciones editadas por el Instituto Nacional de Estadística y Censos pueden ser consultadas en www.indec.gob.ar y en el Centro Estadístico de Servicios, ubicado en Av. Presidente Julio A. Roca 609 C1067ABB, Ciudad Autónoma de Buenos Aires, Argentina. El horario de atención al público es de 9:30 a 16:00.
También pueden solicitarse al teléfono (54-11) 5031-4632
Correo electrónico: ces@indec.gob.ar
Sitio web: www.indec.gob.ar X: [@INDECArgentina](https://twitter.com/INDECArgentina)
Facebook: [/INDECArgentina](https://www.facebook.com/INDECArgentina) Instagram: [@indecargentina](https://www.instagram.com/indecargentina)
Spotify: [/INDECArgentina](https://open.spotify.com/track/INDECArgentina)
Calendario anual anticipado de informes:
www.indec.gob.ar/indec/web/Calendario-Fecha-0

Índice	Pág.
Resumen ejecutivo del tercer trimestre de 2024	3
Principales resultados.....	7
Sección I. Balanza de pagos.....	7
1. Cuenta corriente	10
1.A.a Bienes	10
1.A.b Servicios.....	13
1.B Ingreso primario	17
1.C Ingreso secundario	18
2. Cuenta de capital	19
3. Cuenta financiera.....	20
3.1 Inversión directa	21
3.2 Inversión de cartera	21
3.3 Derivados financieros	22
3.4 Otra inversión	22
3.5 Activos de reserva	22
Sección II. Posición de inversión internacional.....	24
Sección III. Deuda externa.....	29
Sección IV. Cuadros complementarios de la balanza de pagos	35
Anexos.....	37
1. Definiciones básicas.....	37
2. Revisión de datos	40
3. Enlaces a más detalles	43



Balanza de pagos, posición de inversión internacional y deuda externa

Tercer trimestre de 2024

Cuentas internacionales integradas a valor de mercado

En millones de dólares

Balanza de pagos

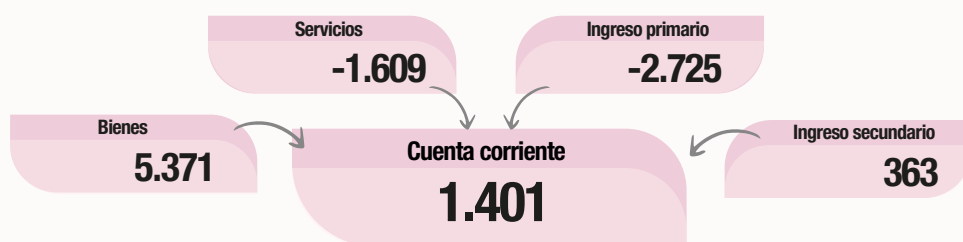

Cuenta capital

35

Capacidad de financiamiento

1.436

Errores y omisiones

-285

Posición de inversión internacional
al 30/06/2024

Saldo

80.128

Activos financieros

450.237

Pasivos

370.109

Incluye

Deuda externa VM ⁽¹⁾

248.069

Deuda externa VN ⁽¹⁾

286.567

Cuenta financiera

1.151

Adquisición neta de activos financieros

-1.087

Emisión neta de pasivos

-2.239

Otras variaciones no transaccionales

-5.393

Que afectan activos

5.736

Que afectan pasivos

11.130

Posición de inversión internacional
al 30/09/2024

Saldo

75.886

Activos financieros

454.886

Pasivos

379.000

Incluye

Deuda externa VM ⁽¹⁾

248.734

Deuda externa VN ⁽¹⁾

282.753

Stocks al inicio del período
30/06/2024

+

Flujos del período
3º trimestre de 2024

=

Stocks al final del período
30/09/2024

⁽¹⁾ Los pasivos de deuda externa figuran en la PII a valor de mercado (VM) (sección II), mientras que las estadísticas de deuda externa son publicadas a valor nominal residual (VN) (sección III).

Fuente: INDEC, Dirección Nacional de Estadísticas del Sector Externo y Cuentas Internacionales.

Balanza de pagos por principales componentes y sector institucional del activo y/o pasivo externo.
Tercer trimestre de 2024

En millones de dólares

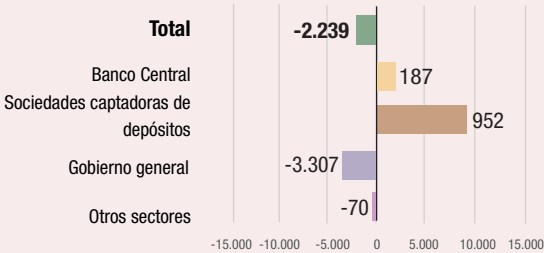
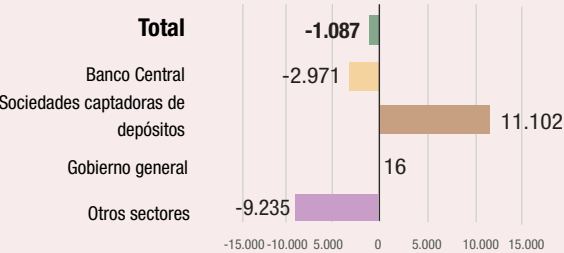
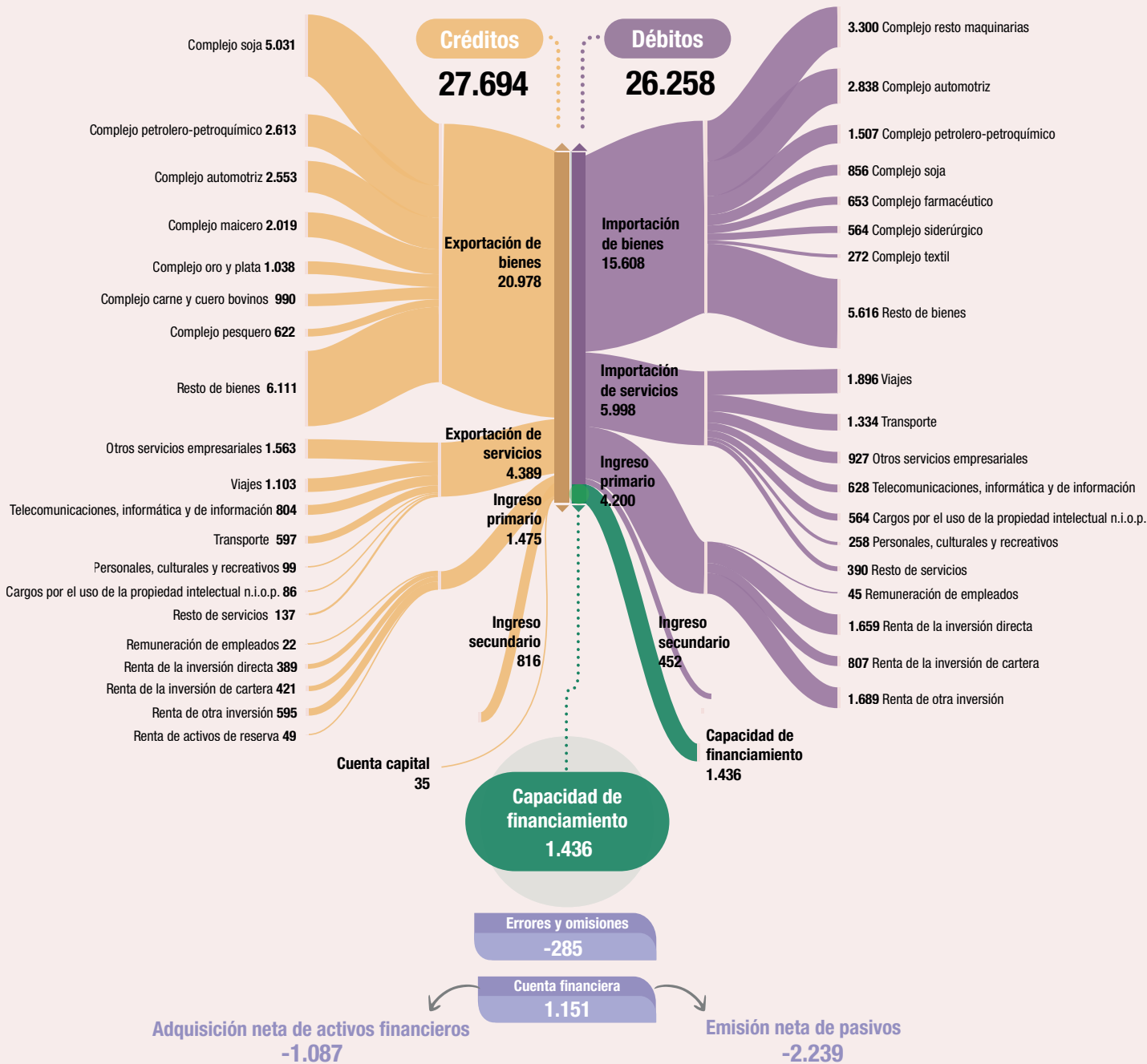
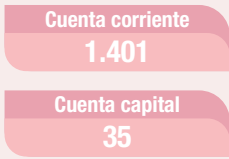

Fuente: INDEC, Dirección Nacional de Estadísticas del Sector Externo y Cuentas Internacionales.

Posición de inversión internacional neta por sector institucional y categoría funcional a valor de mercado. Tercer trimestre de 2024

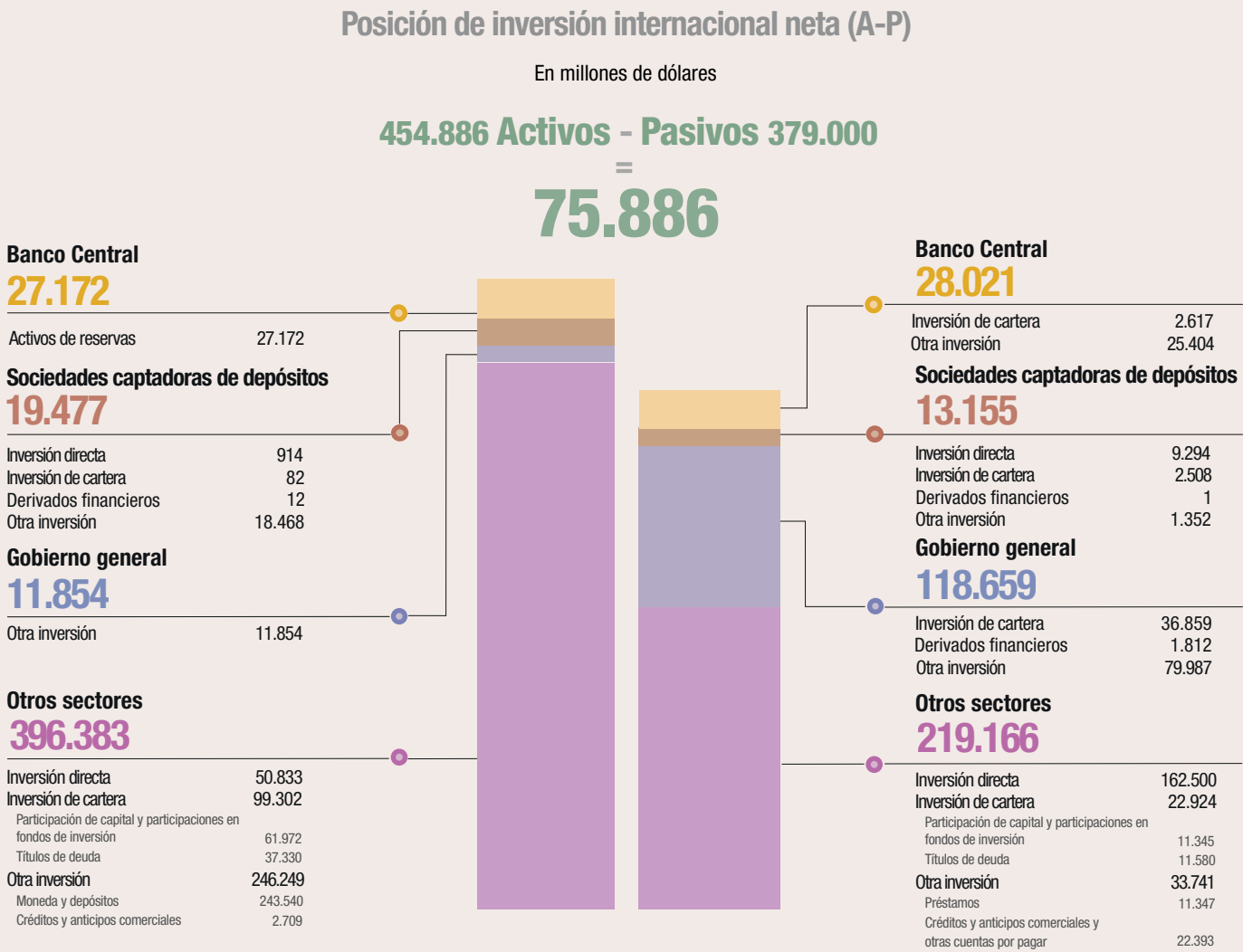

Factores que explican la variación de la PII neta, activos financieros y pasivos a valor de mercado. Tercer trimestre de 2024

	Saldo inicial	Transacciones de balanza de pagos	Revaloraciones durante el ejercicio	Otras variaciones de volumen	Saldo final
B90. PII neta (A-P)	80.128	1.151	-5.690	297	75.886
Activos	450.237	-1.087	5.736	-	454.886
Pasivos	370.109	-2.239	11.427	-297	379.000

Fuente: INDEC, Dirección Nacional de Estadísticas del Sector Externo y Cuentas Internacionales.

Deuda externa bruta por sector institucional residente, instrumento y tipo de moneda a valor nominal. Tercer trimestre de 2024

En millones de dólares

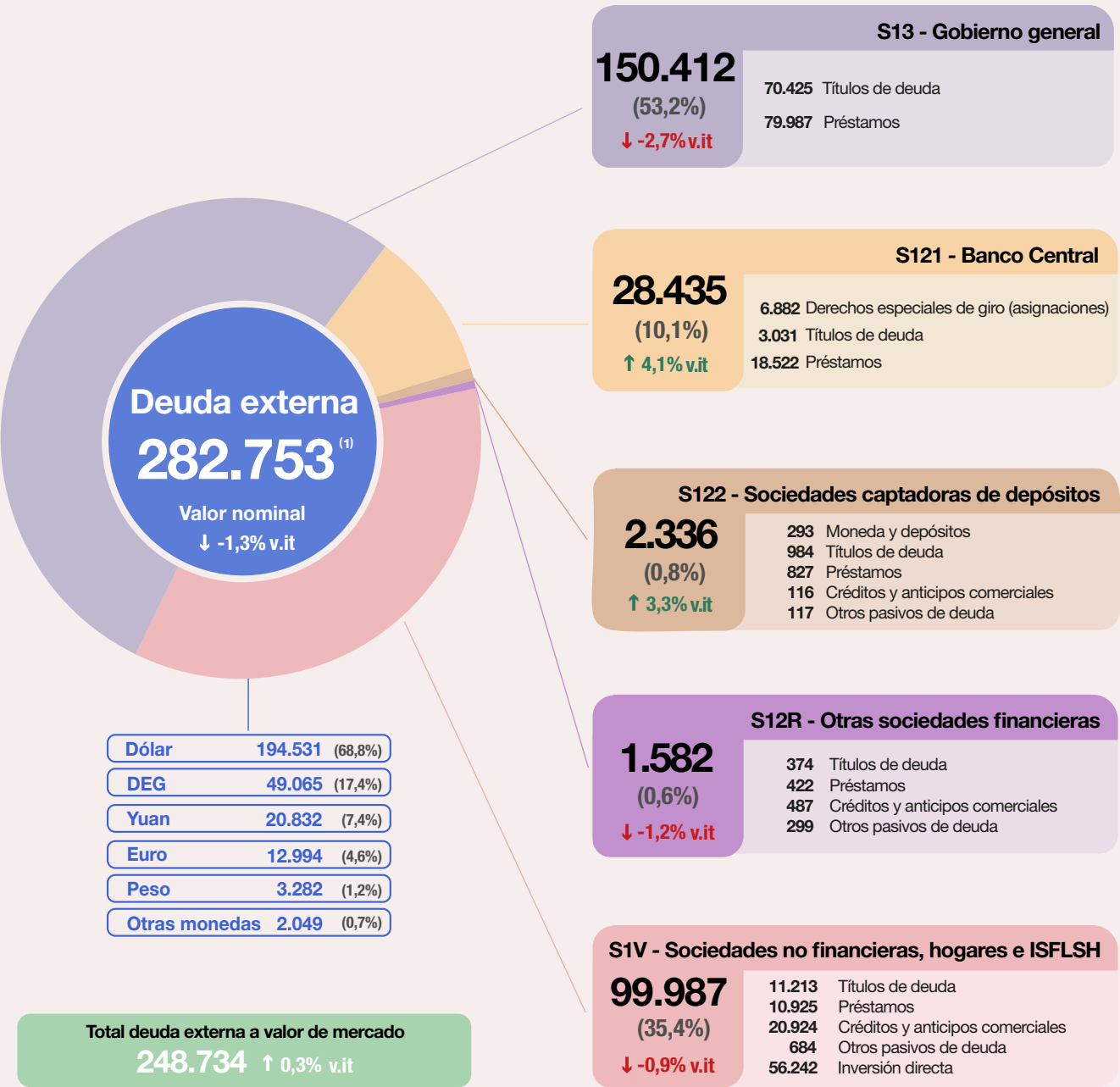

↑↓ v.it: variación con respecto al trimestre anterior

⁽¹⁾ Las estadísticas de deuda externa son publicadas a valor nominal residual (sección III) mientras que los pasivos de deuda externa figuran en la PII a valor de mercado (sección II).

Fuente: INDEC, Dirección Nacional de Estadísticas del Sector Externo y Cuentas Internacionales.

Principales resultados

I. Balanza de pagos

- a. Cuenta corriente:** el tercer trimestre de 2024 registró un superávit de USD 1.401 millones.
- b. Cuenta financiera:** el tercer trimestre de 2024 mostró un egreso neto de capitales de USD 1.151 millones.
- b.1. Reservas internacionales:** por efecto de las transacciones de la balanza de pagos, en el tercer trimestre de 2024, disminuyeron en USD 2.971 millones.

II. Posición de inversión internacional neta, a valor de mercado: totalizó una posición neta acreedora de USD 75.886 millones.

- a. Activos financieros:** USD 454.886 millones.
- b. Pasivos:** USD 379.000 millones.

III. Deuda externa bruta a valor nominal: USD 282.753 millones.

Nota: las cifras desde 2022 hasta 2024 incorporadas en este informe son estimaciones de carácter provisorio, sujetas a revisión. Los totales por suma pueden no coincidir por redondeo en las cifras parciales. Las estimaciones correspondientes a la deuda externa de las Sociedades no financieras y las Otras sociedades financieras a partir del primer trimestre de 2020 incorporan los datos provistos por el Relevamiento de Activos y Pasivos Externos (RAyPE) realizado por el BCRA.

Sección I. Balanza de pagos

Durante el tercer trimestre de 2024, la cuenta corriente arrojó un superávit de USD 1.401 millones. Esto se explica por los saldos positivos registrados en la balanza de bienes y servicios y en el ingreso secundario, de USD 3.762 millones y de USD 363 millones, respectivamente, que fueron parcialmente compensados por el saldo negativo estimado en el ingreso primario de USD 2.725 millones.

Cuadro I.1 Principales resultados de la balanza de pagos. Primer trimestre 2022-tercer trimestre 2024

	2022					2023					2024		
	I	II	III	IV	Total	I	II	III	IV	Total	I	II	III
Millones de dólares													
1. Cuenta corriente (1)	-1.397	-1.095	-3.410	1.847	-4.055	-5.660	-6.577	-6.047	-2.671	-20.956	205	3.611	1.401
2. Cuenta de capital (2)	34	27	82	49	193	25	43	36	67	171	93	52	35
Necesidad (-)/capacidad (+) de financiamiento externo neto (1) + (2)	-1.362	-1.068	-3.328	1.896	-3.862	-5.634	-6.535	-6.011	-2.604	-20.784	298	3.663	1.436
3. Cuenta financiera (3)	-2.243	-3.037	-3.609	1.436	-7.454	-7.860	-7.149	-7.080	-4.648	-26.737	2.197	2.261	1.151
Errores y omisiones (3) - (1) - (2)	-881	-1.969	-281	-460	-3.591	-2.225	-614	-1.069	-2.045	-5.953	1.899	-1.402	-285

Nota: un valor positivo en la cuenta de errores y omisiones netos indica una tendencia general hacia una o varias de las posibilidades siguientes: a) el valor de los créditos en las cuentas corriente y de capital es demasiado bajo; b) el valor de los débitos en las cuentas corriente y de capital es demasiado alto; c) el valor del aumento neto de los activos en la cuenta financiera es demasiado alto; d) el valor del aumento neto de los pasivos en la cuenta financiera es demasiado bajo.

Fuente: INDEC, Dirección Nacional de Estadísticas del Sector Externo y Cuentas Internacionales.

Cuadro I.2 Cuenta corriente y cuenta de capital. Cuadro comparativo tercer trimestre 2024-tercer trimestre 2023

	III trim. 2024	III trim. 2023	Variación interanual
Millones de dólares			
1. Cuenta corriente (1)	1.401	-6.047	7.448
1.A.a Bienes	5.371	-1.373	6.744
Exportaciones	20.978	17.735	3.244
Importaciones	15.608	19.108	-3.501
1.A.b Servicios	-1.609	-1.684	75
Exportaciones	4.389	3.868	521
Importaciones	5.998	5.552	446
1.B Ingreso primario	-2.725	-3.457	733
1.B.1 Remuneración de empleados	-23	-20	-3
1.B.2 Renta de la inversión	-2.702	-3.437	736
1.C Ingreso secundario	363	467	-104
2. Cuenta de capital (2)	35	36	0
Necesidad (-)/capacidad (+) de financiamiento (1) + (2)	1.436	-6.011	7.448

Fuente: INDEC, Dirección Nacional de Estadísticas del Sector Externo y Cuentas Internacionales.

Durante el tercer trimestre de 2024, el superávit de la cuenta corriente alcanzó los USD 1.401 millones, lo que evidenció una diferencia positiva de USD 7.448 millones, en comparación con el mismo trimestre del año anterior, en el que se registró un déficit de USD 6.047 millones. Esta mejora se atribuyó, principalmente, a la disminución interanual de las importaciones de bienes, que registraron una caída de USD 3.501 millones, y al aumento de las exportaciones de bienes de USD 3.244 millones.

El déficit en la balanza de servicios, en este trimestre, se estimó en USD 1.609 millones. Si bien el saldo continúa siendo negativo, se registró una reducción interanual de USD 75 millones. Esto fue debido a una suba interanual de las exportaciones mayor al incremento de las importaciones por USD 521 millones y USD 446 millones, respectivamente.

El déficit en la cuenta ingreso primario alcanzó los USD 2.725 millones, lo que representó una disminución de USD 733 millones respecto al registrado en el mismo período del año anterior. Ello fue impulsado, principalmente, por el saldo negativo estimado para la renta de la inversión, que alcanzó a los USD 2.702 millones.

El superávit de la cuenta ingreso secundario se estimó en USD 363 millones, es decir, USD 104 millones inferior al registrado en el mismo trimestre de 2023.

Finalmente, el saldo de la cuenta capital ascendió a USD 35 millones.

Como consecuencia de lo mencionado en los párrafos precedentes, en el tercer trimestre de 2024 la capacidad de financiamiento para la economía argentina se elevó a USD 1.436 millones.

Cuadro I.3 **Financiamiento externo neto. Cuadro comparativo.**
Tercer trimestre 2024-tercer trimestre 2023

	III trim. 2024	III trim. 2023	Variación interanual
	Millones de dólares		
Necesidad (-)/capacidad (+) de financiamiento	1.436	-6.011	7.448
Cuenta financiera	1.151	-7.080	8.232
Adquisición neta de activos financieros	-1.087	4.774	-5.861
Emisión neta de pasivos	-2.239	11.854	-14.093
Errores y omisiones	-285	-1.069	784

Nota: un valor positivo en la cuenta de errores y omisiones netos indica una tendencia general a una o varias de las posibilidades siguientes: a) el valor de los créditos en las cuentas corriente y de capital es demasiado bajo, b) el valor de los débitos en las cuentas corriente y de capital es demasiado alto, c) el valor del aumento neto de los activos en la cuenta financiera es demasiado alto, d) el valor del aumento neto de los pasivos en la cuenta financiera es demasiado bajo.

Fuente: INDEC, Dirección Nacional de Estadísticas del Sector Externo y Cuentas Internacionales; ONCP y BCRA.

La cuenta financiera registró un egreso neto de capitales de USD 1.151 millones; esto fue producto de una reducción de los activos financieros externos mantenidos por los residentes de USD 1.087 millones, al mismo tiempo que se observó una disminución de los pasivos externos netos por USD 2.239 millones. Esto representa una diferencia de USD 8.232 millones, frente al ingreso de capitales de USD 7.080 millones estimado para igual trimestre del año anterior.

Los errores y omisiones se estimaron en USD -285 millones.

Gráfico I.1

Principales resultados de la balanza de pagos. Primer trimestre 2018-tercer trimestre 2024



Fuente: INDEC, Dirección Nacional de Estadísticas del Sector Externo y Cuentas Internacionales.

Gráfico I.2

Financiamiento externo neto trimestral por sector institucional. Primer trimestre 2018-tercer trimestre 2024



Fuente: INDEC, Dirección Nacional de Estadísticas del Sector Externo y Cuentas Internacionales; ONCP y BCRA.

1. Cuenta corriente

1.A.a Bienes

En el tercer trimestre de 2024, el saldo de bienes¹ de la balanza de pagos arrojó un saldo positivo de USD 5.371 millones, producto de exportaciones por USD 20.978 millones e importaciones por USD 15.608 millones.

Cuadro I.4 Bienes. Exportaciones, importaciones y saldo. Tercer trimestre 2024-tercer trimestre 2023

	Bienes		
	III trim. 2024	III trim. 2023	Variación interanual
Millones de dólares			
Exportaciones	20.978	17.735	3.244
Importaciones	15.608	19.108	-3.501
Saldo	5.371	-1.373	6.744

Fuente: INDEC, Dirección Nacional de Estadísticas del Sector Externo y Cuentas Internacionales.

Cuadro I.5 Conciliación entre los datos del comercio exterior y los bienes totales de la balanza de pagos. Tercer trimestre de 2024

	Millones de dólares	Variación interanual
Exportaciones		
Estadísticas del comercio de bienes en <i>Intercambio comercial argentino</i> (FOB)	20.962	3.241
Ajuste por exportaciones netas de bienes en compraventa	16	3
Bienes totales según la balanza de pagos (FOB)	20.978	3.244
Importaciones		
Estadísticas del comercio de bienes en <i>Intercambio comercial argentino</i> (CIF)	16.582	-3.588
Ajuste por corrección fletes de importación (CIF/FOB)	-910	71
Ajuste por corrección seguros de importación (CIF/FOB)	-65	16
Bienes totales según la balanza de pagos (FOB)	15.608	-3.501
Saldo de bienes		
Estadísticas del comercio de bienes en <i>Intercambio comercial argentino</i>	4.380	6.829
Ajuste por exportaciones netas de bienes en compraventa	16	3
Ajuste por corrección fletes de importación (CIF/FOB)	910	-71
Ajuste por corrección seguros de importación (CIF/FOB)	65	-16
Bienes totales según la balanza de pagos (FOB)	5.371	6.744

Fuente: INDEC, Dirección Nacional de Estadísticas del Sector Externo y Cuentas Internacionales.

¹ Los valores de bienes de este informe pueden diferir de los publicados en *Intercambio comercial argentino* debido a diferencias en el calendario de revisión de los datos de ambas publicaciones.

Cuadro I.6

Efecto de precios y cantidades en la variación interanual del saldo de bienes (excluye bienes en compraventa). Tercer trimestre de 2024

	III trim. 2024		
	Exportaciones	Importaciones	Saldo
Millones de dólares			
Efecto cantidad	3.827	-3.369	7.196
Efecto precio	-586	-132	-455
Efecto total	3.241	-3.501	6.741

Nota: las cifras de ventas al exterior de bienes excluyen el valor de las exportaciones netas de bienes en compraventa.
Fuente: INDEC, Dirección Nacional de Estadísticas del Sector Externo y Cuentas Internacionales.

En el tercer trimestre de 2024, el saldo de bienes aumentó USD 6.741 millones respecto del mismo período del año anterior, debido a un efecto cantidad positivo de USD 7.196 millones y un efecto precio negativo de USD 455 millones. La variación en la cantidad de exportaciones resultó positiva en USD 3.827 millones y el efecto de los precios fue negativo en USD 586 millones. Las importaciones tuvieron una caída de USD 3.369 millones por efecto de las cantidades y de USD 132 millones por efecto de los precios.

Gráfico I.3

Descomposición de la variación nominal interanual del saldo de la balanza comercial de bienes en variaciones de precio y cantidad. Tercer trimestre 2019-tercer trimestre 2024

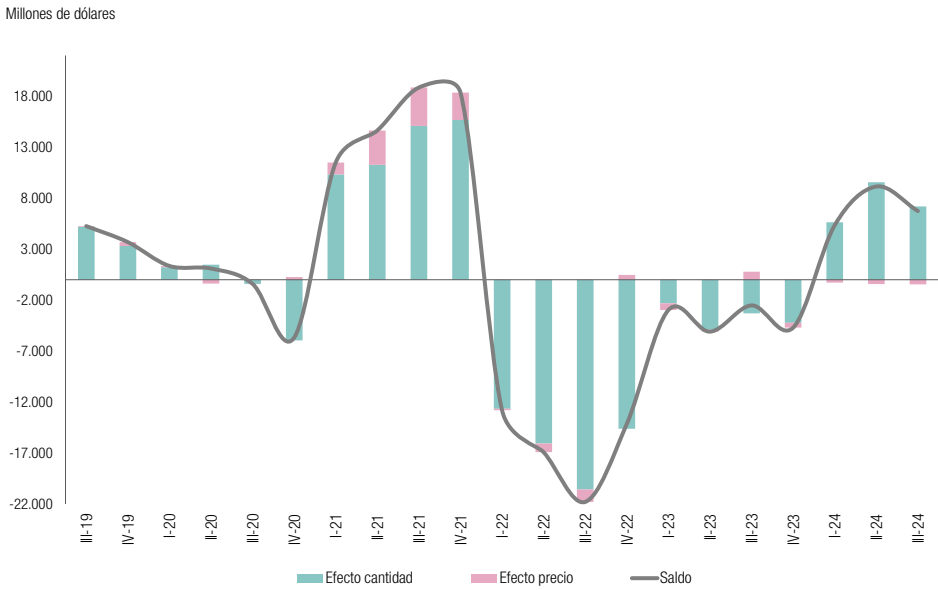

Nota: las cifras de ventas al exterior de bienes excluyen el valor de las exportaciones netas de bienes en compraventa.
Fuente: INDEC, Dirección Nacional de Estadísticas del Sector Externo y Cuentas Internacionales.

Gráfico I.4 Principales socios comerciales. Intercambio comercial y saldo por país. Tercer trimestre de 2024

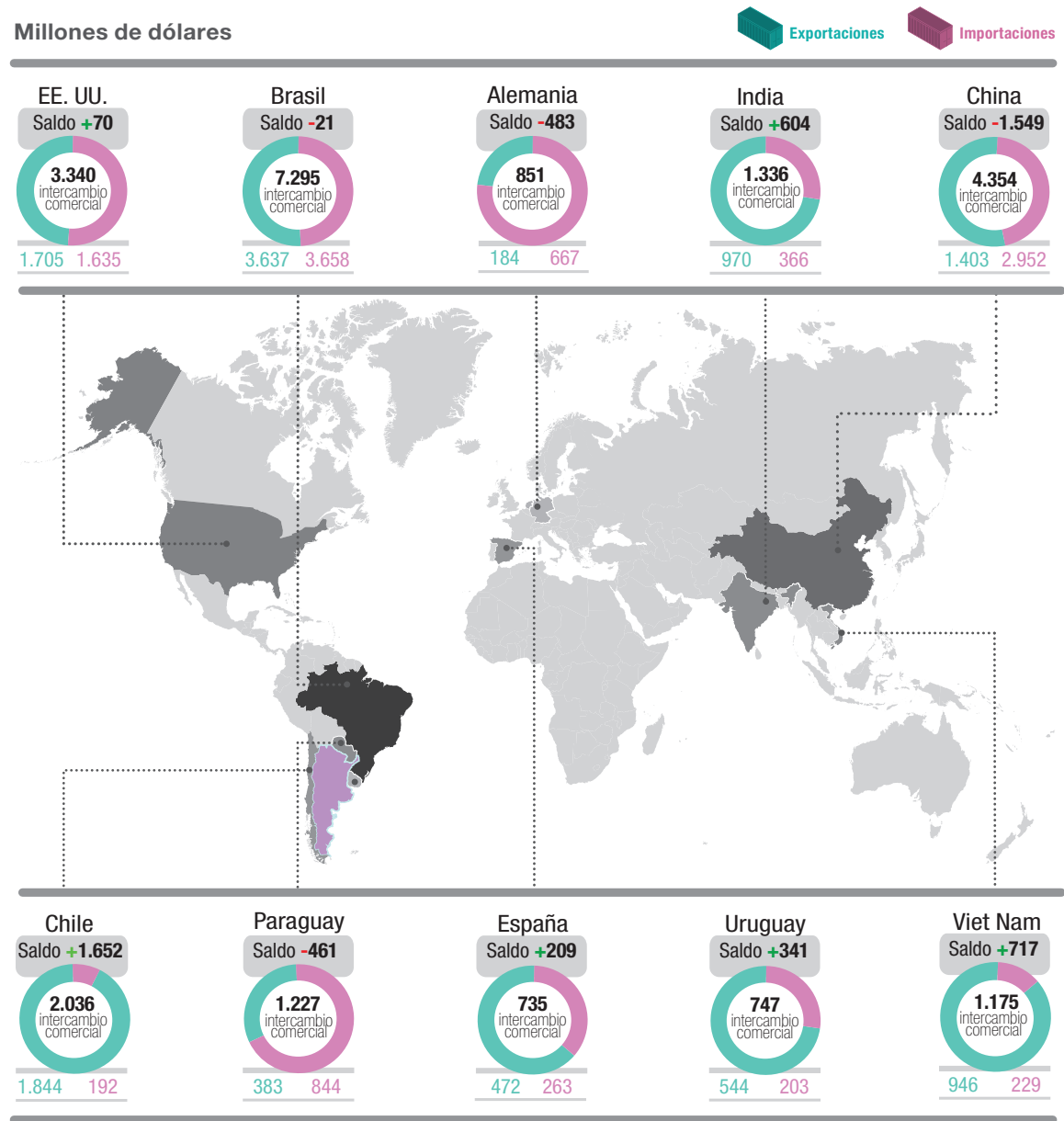

Nota: los totales por suma o resta pueden no coincidir por redondeo en las cifras parciales.

Mayores déficits

País	Exportaciones	Importaciones	Saldo	Intercambio
China	1.403	2.952	-1.549	4.354
Alemania	184	667	-483	851
Paraguay	383	844	-461	1.227

Mayores superávits

País	Exportaciones	Importaciones	Saldo	Intercambio
Chile	1.844	192	1.652	2.036
Viet Nam	946	229	717	1.175
India	970	366	604	1.336

Nota: las cifras de ventas al exterior de bienes excluyen el valor de las exportaciones netas de bienes en compraventa. La codificación de países utilizada corresponde con la ISO 3166-1 alfa-2, mientras que en el Intercambio comercial argentino (ICA) se utiliza la definición de país ampliado. Fuente: INDEC, Dirección Nacional de Estadísticas del Sector Externo y Cuentas Internacionales.

Los diez principales socios comerciales durante el tercer trimestre de 2024 fueron Brasil, China, Estados Unidos, Chile, India, Paraguay, Viet Nam, Alemania, Uruguay y España, que en conjunto sumaron 63,2% del comercio exterior de bienes del país (exportaciones más importaciones), el cual alcanzó USD 36.570 millones. Los países con los que se registraron los mayores superávits fueron Chile (USD 1.652 millones), Viet Nam (USD 717 millones) e India (USD 604 millones). El mayor déficit se registró con China (USD 1.549 millones), seguido por Alemania (USD 483 millones) y Paraguay (USD 461 millones).

1.A.b Servicios

Cuadro I.7 Cuenta de servicios y composición por rubro. Tercer trimestre 2024-tercer trimestre 2023

	III trim. 2024			III trim. 2023			Variación interanual		
	Crédito	Débito	Saldo	Crédito	Débito	Saldo	Crédito	Débito	Saldo
Millones de dólares									
Total de la cuenta de servicios	4.389	5.998	-1.609	3.868	5.552	-1.684	521	446	75
Transporte	597	1.334	-738	518	1.416	-898	79	-81	160
Viajes	1.103	1.896	-793	1.228	1.547	-319	-124	350	-474
Cargos por el uso de la propiedad intelectual	86	564	-478	74	542	-469	13	22	-9
Servicios de telecomunicaciones, informática e información	804	628	176	594	578	16	209	50	159
Otros servicios empresariales	1.563	927	635	1.219	837	382	344	91	253
Otros	237	648	-412	236	633	-397	1	16	-15

Nota: la categoría Otros incluye servicios de manufactura sobre insumos físicos pertenecientes a otros, mantenimiento y reparaciones n.i.o.p., construcción, servicios de seguros y pensiones, servicios financieros, servicios personales, culturales y recreativos y bienes y servicios del gobierno n.i.o.p.

Fuente: INDEC, Dirección Nacional de Estadísticas del Sector Externo y Cuentas Internacionales.

El saldo de servicios del tercer trimestre de 2024 resultó negativo en USD 1.609 millones, lo que implicó una disminución del déficit de USD 75 millones con respecto al mismo período de 2023. Esta variación interanual neta positiva del saldo se explicó principalmente por el aumento de los superávits de otros servicios empresariales (USD 253 millones) y servicios de telecomunicaciones, informática e información (USD 159 millones) y por la baja en el déficit en transporte (USD 160 millones), que fueron compensados parcialmente por el aumento del déficit en viajes (USD 474 millones). El crédito de servicios se estimó en USD 4.389 millones y el débito en USD 5.998 millones, lo que significó un aumento interanual del crédito de USD 521 millones y del débito de USD 446 millones. En el caso del crédito, el aumento se debió, principalmente, a la evolución de otros servicios empresariales (USD 344 millones) y servicios de telecomunicaciones, informática e información (USD 209 millones). En el caso del débito, el aumento se explicó mayoritariamente por viajes (USD 350 millones).

El intercambio comercial de servicios (exportaciones más importaciones) alcanzó un total de USD 10.388 millones, lo que implicó un aumento de 10,3% respecto al mismo período del año anterior.

Cuadro I.8 Exportaciones e importaciones de servicios. Monto y participación porcentual de los principales países por rubro. Tercer trimestre de 2024

País	Viajes	Transporte	Cargos por el uso de la propiedad intelectual n.i.o.p.	Servicios de telecomunicaciones, informática e información	Otros servicios empresariales	Otros	Total	Participación porcentual
Millones de dólares								%
Exportaciones de servicios								
Total de exportaciones	1.103	597	86	804	1.563	237	4.389	100,0
Países seleccionados	685	225	73	538	912	110	2.543	57,9
Estados Unidos	81	50	61	293	654	90	1.229	28,0
Brasil	357	79	3	118	99	1	657	15,0
Uruguay	146	28	4	49	36	13	276	6,3
Chile	66	64	1	20	57	3	211	4,8
México	36	4	3	59	65	2	168	3,8
Resto del mundo	418	372	14	266	650	127	1.847	42,1
Importaciones de servicios								
Total de importaciones	1.896	1.334	564	628	927	648	5.998	100,0
Países seleccionados	1.073	524	321	373	485	309	3.085	51,4
Estados Unidos	332	117	278	289	369	260	1.646	27,4
Brasil	281	168	11	17	40	15	533	8,9
España	231	87	10	50	41	22	441	7,4
Chile	125	58	1	13	29	9	236	3,9
Paraguay	103	94	21	3	5	3	229	3,8
Resto del mundo	823	811	243	255	442	339	2.914	48,6

Nota: la categoría Otros incluye servicios de manufactura sobre insumos físicos pertenecientes a otros, mantenimiento y reparaciones n.i.o.p., construcción, servicios de seguros y pensiones, servicios financieros, servicios personales, culturales y recreativos y bienes y servicios del gobierno n.i.o.p.

Fuente: INDEC, Dirección Nacional de Estadísticas del Sector Externo y Cuentas Internacionales.

El principal destino y origen de los servicios durante el tercer trimestre de 2024 fue Estados Unidos, que representó 28,0% de las ventas y 27,4% de las compras al exterior. Los principales destinos se completaron con Brasil, Uruguay, Chile y México, que junto con Estados Unidos sumaron el 57,9% del total de exportaciones de servicios del país. En cuanto a los proveedores, siguieron en importancia a Estados Unidos, Brasil, España, Chile y Paraguay. Estos cinco países totalizaron 51,4% de las importaciones de servicios de Argentina.

Gráfico I.5 Exportaciones e importaciones de servicios. Intercambio comercial y saldo de los principales rubros por país. Tercer trimestre de 2024

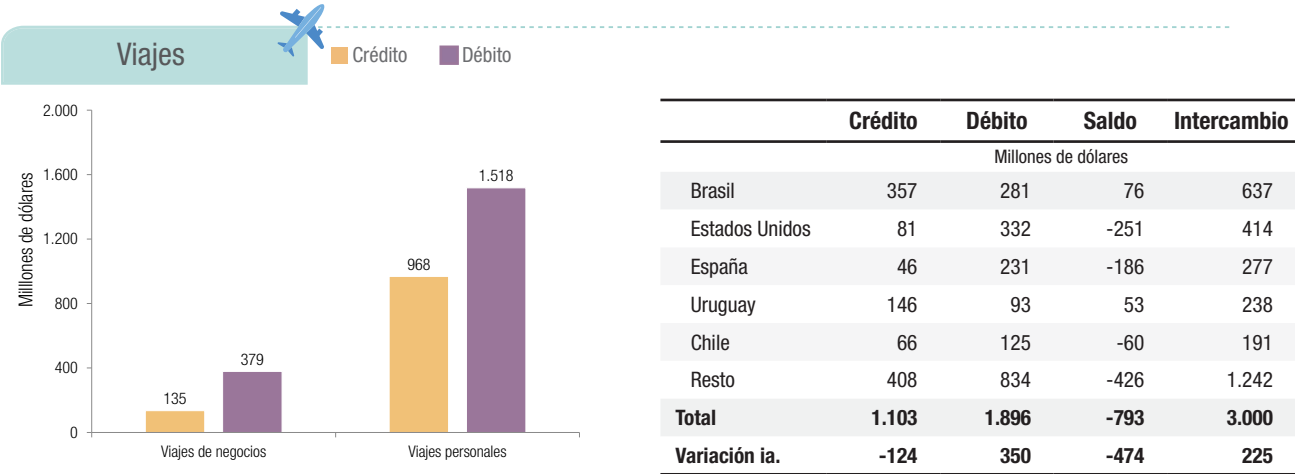

Se estimó un saldo deficitario de viajes de USD 793 millones para el tercer trimestre de 2024, USD 474 millones mayor que el registrado en igual trimestre del año anterior. Este resultado se explicó principalmente por el aumento tanto de la cantidad como del gasto promedio de viajeros residentes en el exterior, así como por la disminución de la cantidad de viajeros no residentes que visitaron el país durante el período.

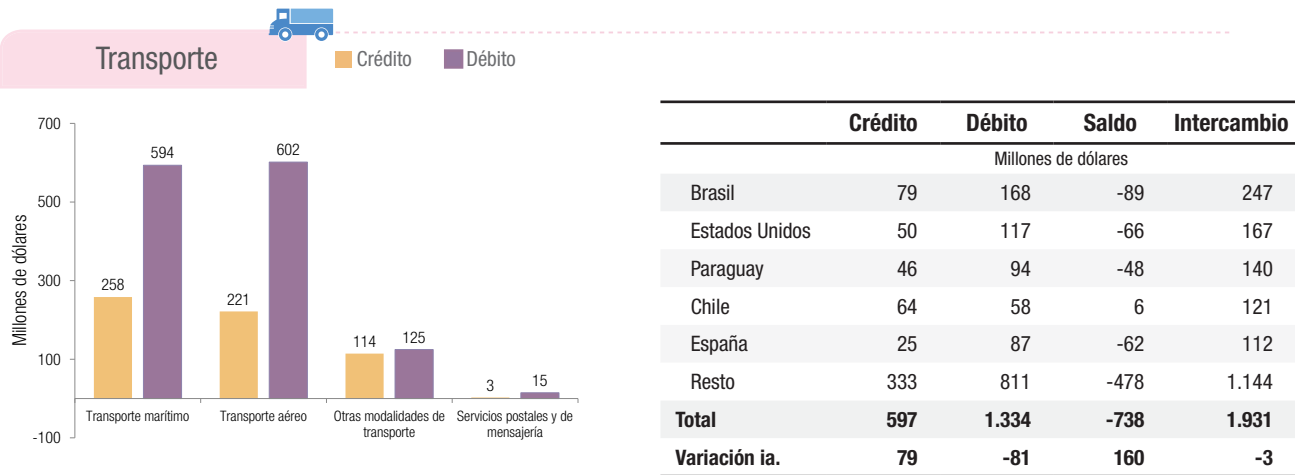

En el tercer trimestre de 2024 se estimó un saldo deficitario del rubro transporte de USD 738 millones, lo que implicó una mejora de USD 160 millones con respecto a igual trimestre del año anterior. Este resultado se explicó principalmente por la disminución de los egresos de fletes como consecuencia de la baja registrada en las importaciones del período.

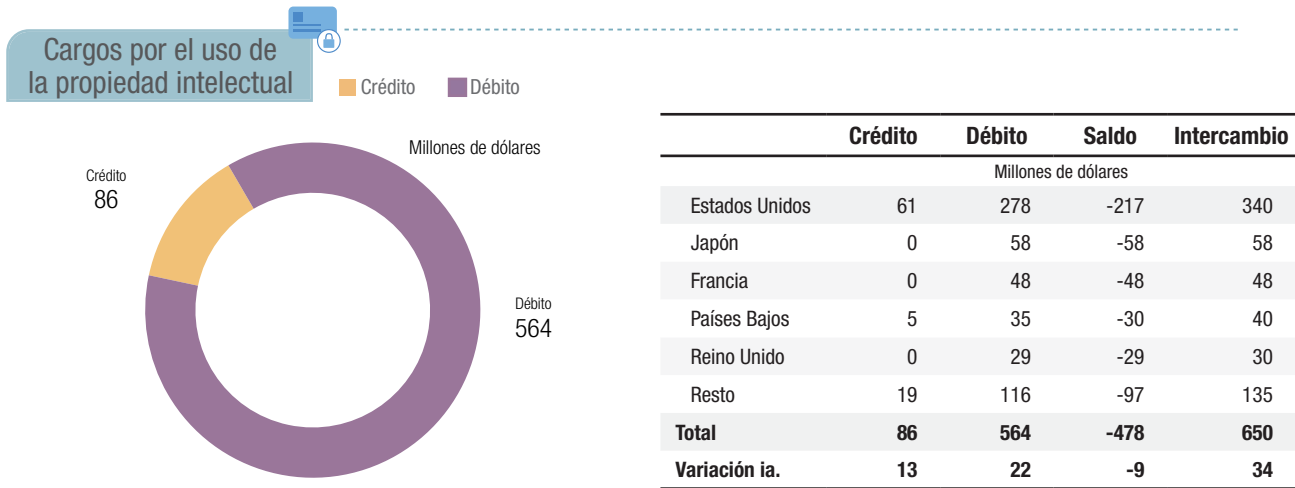

Para el tercer trimestre de 2024, los cargos por el uso de la propiedad intelectual (CUPI) arrojaron un déficit de USD 478 millones, USD 9 millones mayor al registrado en igual trimestre del año anterior.

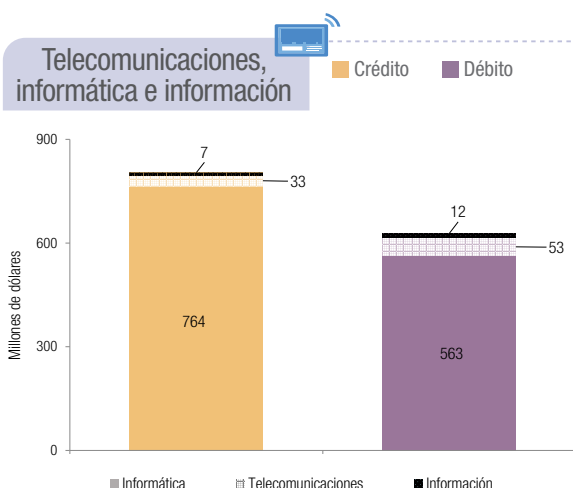

	Crédito	Débito	Saldo	Intercambio
Millones de dólares				
Estados Unidos	293	289	3	582
Brasil	118	17	100	135
Irlanda	39	51	-12	91
México	59	16	43	75
España	22	50	-28	72
Resto	273	204	69	478
Total	804	628	176	1.432
Variación ia.	209	50	159	259

En el tercer trimestre de 2024, los servicios de telecomunicaciones, informática e información presentaron un superávit de USD 176 millones, lo que implicó un aumento interanual de USD 159 millones, explicado principalmente por el aumento del crédito de servicios de informática, principal componente del rubro.

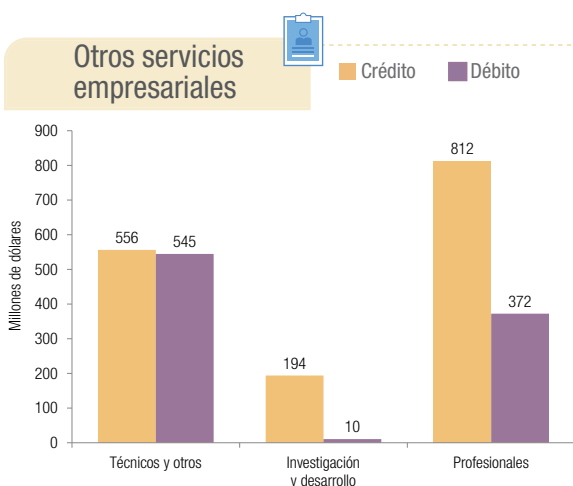

	Crédito	Débito	Saldo	Intercambio
Millones de dólares				
Estados Unidos	654	369	285	1.023
Brasil	99	40	59	140
Reino Unido	99	40	59	139
Irlanda	86	28	58	114
Chile	57	29	28	87
Resto	567	420	147	987
Total	1.563	927	635	2.490
Variación ia.	344	91	253	434

Se estimó para el tercer trimestre de 2024 un superávit de USD 635 millones para la cuenta otros servicios empresariales, USD 253 millones más que en el mismo trimestre del año anterior. Esto se explicó principalmente por el aumento registrado en el saldo de servicios profesionales y de consultoría en administración de empresas.

Nota: para acceder a los datos trimestrales de servicios de la balanza de pagos por principales rubros y país, ingresar a https://www.indec.gob.ar/ftp/cuadros/economia/Base_servicios_internacionales_trim_pais.csv
Fuente: INDEC, Dirección Nacional de Estadísticas del Sector Externo y Cuentas Internacionales.

Gráfico I.6 Evolución de saldos de la balanza de servicios por principales rubros. Cuarto trimestre 2020-tercer trimestre 2024

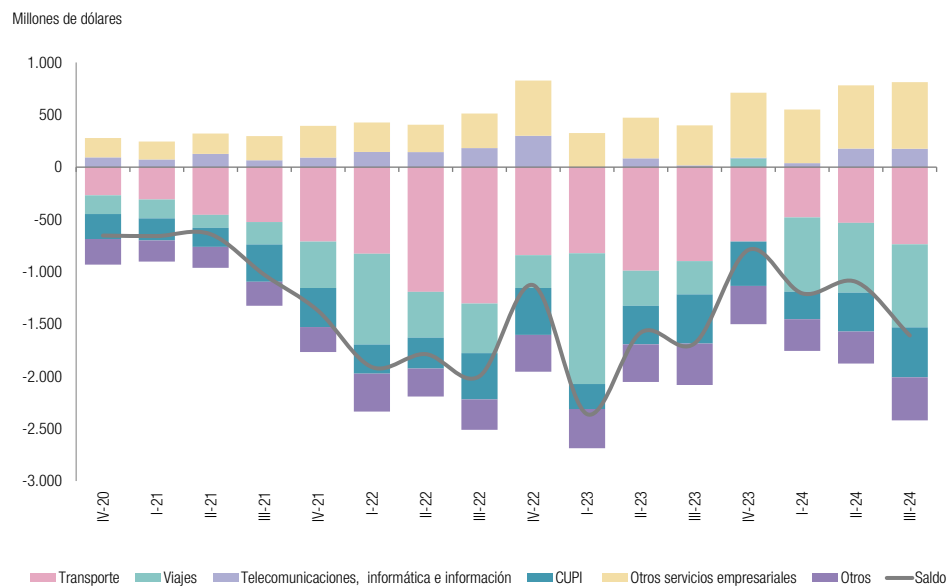

Fuente: INDEC, Dirección Nacional de Estadísticas del Sector Externo y Cuentas Internacionales.

1.B Ingreso primario

Cuadro I.9 Cuenta de ingreso primario por categoría funcional. Cuadro comparativo. Tercer trimestre 2024-tercer trimestre 2023.

	III trim. 2024	III trim. 2023	Variación interanual
Millones de dólares			
1.B Ingreso primario (Renta)	-2.725	-3.457	733
Crédito	1.475	1.337	138
1.B.1 Remuneración de empleados	22	24	-2
1.B.2 Renta de la inversión	1.454	1.313	141
1.B.2.1 Inversión directa	389	336	53
1.B.2.1.1 Utilidades y dividendos	389	336	53
1.B.2.2 Inversión de cartera	421	357	64
1.B.2.2.1 Dividendos	49	54	-5
1.B.2.2.2 Intereses	372	303	69
1.B.2.3 Otra inversión	595	547	48
1.B.2.3.2 Intereses	595	547	48
1.B.2.4 Activos de reserva	49	73	-24
1.B.2.4.2 Intereses	49	73	-24
1.B.3 Otro ingreso primario	0	0	0
Débito	4.200	4.794	-594
1.B.1 Remuneración de empleados	45	44	1
1.B.2 Renta de la inversión	4.155	4.750	-595
1.B.2.1 Inversión directa	1.659	2.426	-767
1.B.2.1.1 Utilidades y dividendos	1.303	2.131	-829
1.B.2.1.2 Intereses	356	294	61
1.B.2.2 Inversión de cartera	807	581	226
1.B.2.2.1 Dividendos	0	0	0
1.B.2.2.2 Intereses	807	581	226
1.B.2.3 Otra inversión	1.689	1.744	-54
1.B.2.3.2 Intereses	1.689	1.744	-54
1.B.3 Otro ingreso primario	0	0	0

Fuente: INDEC, Dirección Nacional de Estadísticas del Sector Externo y Cuentas Internacionales.

En el tercer trimestre de 2024, la cuenta Ingreso primario arrojó un saldo negativo de USD 2.725 millones, que fue explicado fundamentalmente por el déficit en la renta de la inversión por USD 2.702 millones. A su vez, este saldo negativo se originó por la combinación de los déficits registrados en las categorías funcionales Inversión directa (USD 1.270 millones), Otra inversión (USD 1.094 millones) e Inversión de cartera (USD 387 millones). En contraposición, los Activos de reserva devengaron un crédito por USD 49 millones (ver [cuadro complementario IV.1](#)).

Por otro lado, la cuenta Remuneración de empleados registró un déficit de USD 23 millones.

Respecto al mismo trimestre del año anterior, el déficit de la cuenta Ingreso primario descendió en USD 733 millones. Este comportamiento es explicado, entre otros factores, por un menor déficit de utilidades y dividendos devengados en la categoría de Inversión directa, que disminuyó en USD 882 millones y por los intereses devengados en la categoría funcional Otra inversión, que evidenció una reducción de USD 103 millones. El déficit de Otra inversión se encuentra asociado, en gran medida, a los intereses devengados por la deuda del Gobierno general con Organismos internacionales y otros acreedores y, en menor medida, a los intereses devengados por la deuda de Otros sectores con acreedores externos y del Banco Central por el *swap* acordado con el Banco de la República Popular de China.

Gráfico I.7 Evolución de la cuenta ingreso primario por tipo de renta. Primer trimestre 2018-tercer trimestre 2024

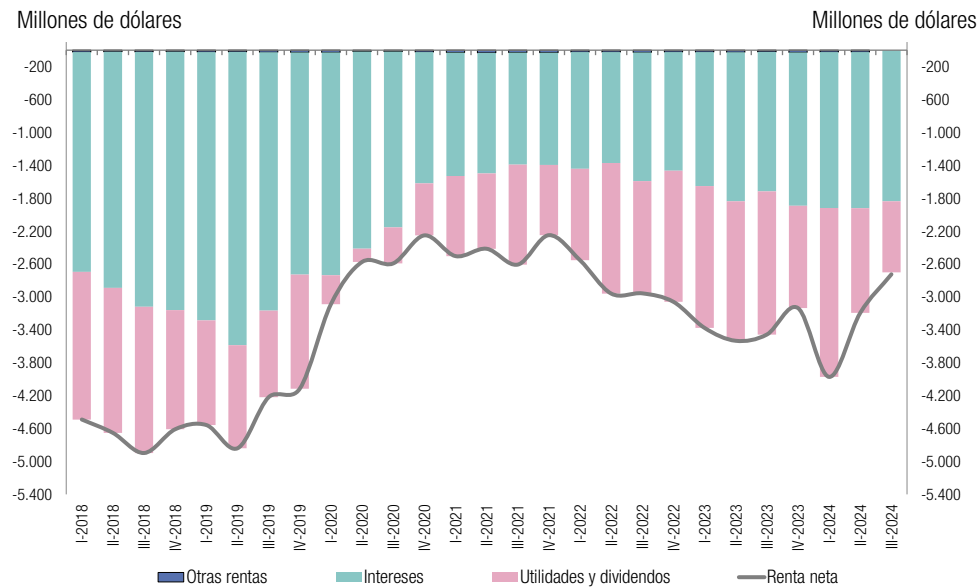

Fuente: INDEC, Dirección Nacional de Estadísticas del Sector Externo y Cuentas Internacionales.

1.C Ingreso secundario

Cuadro I.10 Cuenta de ingreso secundario. Tercer trimestre de 2024

	Componentes del ingreso secundario			
	III trim. 2024			
	Ingreso	Egreso	Saldo	Var. ia.
Millones de dólares				
Gobierno general	486	133	353	0
Impuestos corrientes	456	0	456	49
Otras transferencias corrientes	30	133	-103	-49
Sociedades financieras, sociedades no financieras, hogares e ISFLSH	330	319	10	-104
Transferencias personales	201	109	92	-77
Otras transferencias corrientes	128	210	-82	-26
Total	816	452	363	-104

Fuente: INDEC, Dirección Nacional de Estadísticas del Sector Externo y Cuentas Internacionales.

El saldo de la cuenta de ingreso secundario para el tercer trimestre de 2024 se estimó superavitario en USD 363 millones y resultó USD 104 millones menor al registrado en el mismo período del año anterior debido, principalmente, a la disminución neta de las transferencias personales ocasionada tanto en el menor ingreso desde el exterior como en el mayor giro al exterior desde Argentina.

2. Cuenta de capital

Cuadro I.11 Cuenta de capital. Tercer trimestre de 2024

	Componentes de la cuenta de capital			
	III trim. 2024			
	Ingreso	Egreso	Saldo	Var. ia.
	Millones de dólares			
Adquisiciones/Disposiciones brutas de activos no financieros no producidos	33	34	-1	-14
Transferencias de capital	37	0	37	14
Total	69	34	35	0

Fuente: INDEC, Dirección Nacional de Estadísticas del Sector Externo y Cuentas Internacionales.

3. Cuenta financiera

Cuadro I.12 **Financiamiento externo neto. Apertura de la cuenta financiera. Cuadro comparativo.**
Tercer trimestre 2024-tercer trimestre 2023

	III trim. 2024	III trim. 2023	Variación interanual
Millones de dólares			
Necesidad (-) / capacidad (+) de financiamiento	1.436	-6.011	7.448
Cuenta financiera	1.151	-7.080	8.232
Adquisición neta de activos financieros	-1.087	4.774	-5.861
3.1 Inversión directa (en el exterior)	614	530	84
3.2 Inversión de cartera	1.034	530	504
3.3 Derivados financieros (distintos de reserva)	-8	0	-8
3.4 Otra inversión	244	4.603	-4.359
3.5 Activos de reserva	-2.971	-889	-2.082
Emisión neta de pasivos	-2.239	11.854	-14.093
3.1 Inversión directa (en el país)	2.482	6.603	-4.121
3.2 Inversión de cartera	-2.781	-1.839	-943
3.3 Derivados financieros (distintos de reserva)	-26	2	-28
3.4 Otra inversión	-1.913	7.088	-9.001
Errores y omisiones	-285	-1.069	784

Fuente: INDEC, Dirección Nacional de Estadísticas del Sector Externo y Cuentas Internacionales.

La capacidad de financiamiento, en el trimestre bajo análisis, se estimó en USD 1.436 millones, en contraposición a la necesidad de financiamiento estimada en igual trimestre de 2023, en USD 6.011 millones. En este contexto, la cuenta financiera arrojó como resultado un egreso neto de capitales de USD 1.151 millones, en contraste al ingreso neto de capitales de USD 7.080 millones, registrado en el mismo trimestre de 2023.

El saldo de la cuenta financiera, para el tercer trimestre, de 2024 fue producto de la caída tanto en las tenencias de activos financieros externos por USD 1.087 millones como en los pasivos por USD 2.239 millones.

La principal variación de los activos externos netos se concentró en los Activos de reserva del Banco Central, que disminuyeron de USD 2.971 millones. En contraposición, los activos externos clasificados en la categoría funcional Inversión de cartera tuvieron una variación positiva por USD 1.034 millones. Este mismo comportamiento también se evidenció en los activos externos clasificados como Inversión directa (en el exterior) y Otra inversión por USD 614 millones y USD 244 millones, respectivamente. Finalmente, las posiciones instrumentadas en Derivados financieros se redujeron en USD 8 millones. Cabe destacar que, tal como se observa en el cuadro I.13, dentro de la categoría funcional Otra inversión, se registró una caída significativa en los activos pertenecientes al sector institucional Otros sectores (USD -10.858 millones), compensada por el aumento dentro de la misma categoría en las Sociedades captadoras de depósitos (USD 11.086 millones). Estos movimientos, de signos contrapuestos, pero de similar magnitud, están asociados a cambios en la tenencia de moneda y depósitos de los residentes (ver [cuadro 8 de la serie histórica](#)).

La caída en la emisión neta de pasivos fue explicada principalmente por la contracción observada tanto en la categoría funcional Inversión de cartera como en Otra inversión, las cuales disminuyeron en un monto de USD 2.781 millones y USD 1.913 millones, respectivamente. En la primera, se destaca la reducción de USD 3.064 millones del sector institucional Gobierno general, las que se originaron tanto por amortizaciones de la deuda instrumentada por bonos como en operaciones de venta de títulos públicos por parte de no residentes en el mercado secundario. En la segunda categoría mencionada, se destaca la disminución de pasivos por parte de Otros sectores, de USD 1.782 millones, originada tanto por la caída de préstamos como por la reducción de créditos y anticipos comerciales, que fueron otorgados a esta categoría funcional. En contraposición, se observaron incrementos solamente en los pasivos externos correspondientes a la categoría funcional Inversión directa (en el país) por USD 2.482 millones. Por último, los pasivos externos instrumentados a través de Derivados financieros se redujeron en USD 26 millones.

Cuadro I.13 Apertura de la cuenta financiera, por categoría funcional y sector institucional del activo y/o pasivo externo. Tercer trimestre de 2024

		Sector institucional										Millones de dólares	
		Adquisición neta de activos financieros					Emisión neta de pasivos						
		S121	S122	S13	S1Z	Total	S121	S122	S13	S1Z	Total	Saldo CF	
Categoría funcional	Inversión directa	0	18	0	596	614 ▲84	0	871	0	1.611	2.482 ▼-4.121	-1.868 ▲4.205	
	Inversión de cartera	0	7	0	1.027	1.034 ▲504	187	-5	-3.064	101	-2.781 ▼-943	3.815 ▲1.446	
	Derivados financieros	0	-8	0	0	-8 ▼-8	0	-6	-20	0	-26 ▼-28	18 ▲20	
	Otra inversión	0	11.086	16	-10.858	244 ▼-4.359	0	92	-223	-1.782	-1.913 ▼-9.001	2.157 ▲4.642	
	Activos de reserva	-2.971				-2.971 ▼-2.082						-2.971 ▼-2.082	
	Total	-2.971 ▼-2.082	11.102 ▲11.289	16 ▼-78	-9.235 ▼-14.991	-1.087 ▼-5.861	187 ▲187	952 ▼-886	-3.307 ▼-6.394	-70 ▼-7.000	-2.239 ▼-14.093	1.151 ▲8.232	

+ Egreso neto de capitales - Ingreso neto de capitales / ▲ ▼ Diferencia interanual

S121. Banco Central S122. Sociedades captadoras de depósitos S13. Gobierno general S1Z. Otros sectores (incluye: Otras sociedades financieras, sociedades no financieras, hogares e ISFLSH)

Fuente: INDEC, Dirección Nacional de Estadísticas del Sector Externo y Cuentas Internacionales; ONCP y BCRA.

3.1 Inversión directa

En el tercer trimestre de 2024, la Inversión directa registró un ingreso neto de capitales de USD 1.868 millones. Ello representó una disminución de USD 4.205 millones respecto de lo estimado para el mismo trimestre del año anterior (USD 6.073 millones). La adquisición neta de activos financieros de esta categoría funcional se estimó en USD 614 millones. Esta fue explicada por el incremento en las participaciones de capital y participaciones en fondos de inversión, principalmente de Otros sectores (USD 596 millones) y, en menor proporción, de las Sociedades captadoras de depósitos (USD 18 millones). Asimismo, la emisión neta de pasivos externos asociada a esta categoría funcional se estimó en USD 2.482 millones. Esto se originó principalmente por el incremento de los pasivos netos de Otros sectores por USD 1.611 millones provenientes de una suba en las participaciones de capital y en fondos de inversión por parte de no residentes por USD 952 millones, y de un alza en instrumentos de deuda por USD 659 millones (ver [cuadro 13 de la serie histórica](#)). De igual modo, se estimó un aumento de los pasivos netos por participaciones de capital de las Sociedades captadoras de depósitos, excepto el Banco Central, por USD 871 millones, explicado principalmente por la reinversión de utilidades.

3.2 Inversión de cartera

Durante el tercer trimestre de 2024, la Inversión de cartera registró un egreso neto de capitales por USD 3.815 millones. Este resultado fue producto de un incremento neto de activos externos, que fue estimado en USD 1.034 millones, y que fue acompañado por una disminución en la emisión neta de pasivos de USD 2.781 millones. En el período bajo análisis, la suba de activos externos se originó casi en su totalidad por la actividad del sector institucional Otros sectores, en donde se observó un aumento de tenencias de títulos de deuda emitidos por no residentes por USD 976 millones, así como también participaciones de capital y participaciones en fondos de inversión en el exterior por USD 51 millones (ver [cuadro 13 de la serie histórica](#)).

Por su parte, la reducción en los pasivos externos asociados a esta categoría funcional se explica principalmente por menores títulos de la deuda del Gobierno general por USD 3.064 millones. Como se señaló anteriormente, la caída se originó tanto por amortizaciones de la deuda instrumentada en bonos como por operaciones de venta de títulos públicos por parte de no residentes en el mercado secundario. En sentido opuesto, se observó un incremento de USD 187 millones en los pasivos netos del Banco Central como resultado de la combinación entre amortizaciones y operaciones del mercado secundario vinculadas a los BOPREAL (Bono para la Reconstrucción de una Argentina Libre).

Derivados financieros

En el trimestre analizado se registraron operaciones de este tipo de instrumentos que implicaron un egreso de capitales por USD 18 millones. Dichas transacciones se originaron principalmente en el sector institucional Gobierno general, con operaciones en el mercado secundario de los instrumentos de deuda vinculados a la evolución del PIB, que alcanzaron los USD 20 millones. Asimismo, se observaron operaciones con instrumentos de esta categoría funcional de las Sociedades captadoras de depósitos, excepto el Banco Central, donde se registró una disminución de activos externos por un monto de USD 8 millones y una caída en los pasivos externos por USD 6 millones.

Otra inversión

En el tercer trimestre de 2024 se registró un egreso neto de capitales por USD 2.157 millones, mientras que en igual trimestre del año anterior se estimó un ingreso neto de USD 2.485 millones (ver [cuadro complementario IV.1](#)). Asimismo, la adquisición neta de activos externos de esta categoría aumentó USD 244 millones y la emisión neta de pasivos externos se redujo en USD 1.913 millones.

Los movimientos registrados en los activos externos dan cuenta de una disminución significativa de esta categoría funcional por parte de Otros sectores, compensada con una suba de igual magnitud en las Sociedades captadoras de depósitos, excepto el Banco Central. En efecto, mientras en el primer caso se registró un descenso de USD 10.858 millones, la suba en el segundo alcanzó a USD 11.086 millones. Estos movimientos estarían asociados al cierre original de operaciones previsto por el régimen de regularización de activos contemplado en la Ley 27.743.

Por su parte, las emisiones netas de pasivos externos se redujeron en USD 1.913 millones, principalmente por el descenso en el sector institucional Otros sectores, de USD 1.782 millones. Los pasivos correspondientes al Gobierno general se contrajeron en USD 223 millones, mientras que los pasivos externos netos emitidos por las Sociedades captadoras de depósitos aumentaron USD 92 millones.

Activos de reserva

Al 30 de septiembre de 2024, las reservas internacionales contabilizaron USD 27.172 millones, lo que implicó una reducción de USD 1.850 millones con respecto al trimestre inmediato anterior (ver [cuadro II.1](#)). Esta disminución se originó por transacciones de balanza de pagos de USD 2.971 millones, compensada parcialmente por un ajuste por tipo de pase y valuación de USD 1.121 millones, dadas las modificaciones de las paridades entre monedas (ver [cuadro 14 de la serie histórica](#)).

Cuadro I.14

Cuenta financiera por categoría funcional y por instrumento a valor de mercado. Cuadro comparativo.
Tercer trimestre 2024-tercer trimestre 2023

	III trim. 2024	III trim. 2023	Variación interanual
Millones de dólares			
Cuenta financiera	1.151	-7.080	8.232
Adquisición neta de activos financieros	-1.087	4.774	-5.861
1. Inversión directa	614	530	84
1.1 Participaciones de capital y participaciones en fondos de inversión	614	530	84
1.2 Instrumentos de deuda	0	0	0
2. Inversión de cartera	1.034	530	504
2.1 Participaciones de capital y participaciones en fondos de inversión	51	175	-125
2.2 Títulos de deuda	983	355	628
3. Derivados financieros	-8	0	-8
4. Otra inversión	244	4.603	-4.359
4.1 Otras participaciones de capital	16	93	-78
4.2 Moneda y depósitos	243	4.611	-4.367
4.3 Préstamos	22	-63	85
4.5 Créditos y anticipos comerciales	0	0	0
4.6 Otras cuentas por cobrar/por pagar	-38	-38	1
5. Activos de reserva	-2.971	-889	-2.082
Emisión neta de pasivos	-2.239	11.854	-14.093
1. Inversión directa	2.482	6.603	-4.121
1.1 Participaciones de capital y participaciones en fondos de inversión	1.823	2.530	-707
1.2 Instrumentos de deuda	659	4.072	-3.414
2. Inversión de cartera	-2.781	-1.839	-943
2.1 Participaciones de capital y participaciones en fondos de inversión	-94	-339	246
2.2 Títulos de deuda	-2.688	-1.499	-1.189
3. Derivados financieros	-26	2	-28
4. Otra inversión	-1.913	7.088	-9.001
4.1 Otras participaciones de capital	0	0	0
4.2 Moneda y depósitos	38	299	-261
4.3 Préstamos	-1.240	4.309	-5.549
4.5 Créditos y anticipos comerciales	-732	2.489	-3.221
4.6 Otras cuentas por cobrar/por pagar	21	-8	30
4.7 Derechos especiales de giro	0	0	0

Fuente: INDEC, Dirección Nacional de Estadísticas del Sector Externo y Cuentas Internacionales; ONCP y BCRA.

Sección II. Posición de inversión internacional

Cuadro II.1 Posición de inversión internacional neta, activos financieros y pasivos por categoría funcional y por sector institucional, a valor de mercado. Tercer trimestre de 2024

		Sector institucional												Millones de dólares	
		Activos						Pasivos							
		S121	S122	S13	S1Z	Total		S121	S122	S13	S1Z	Total		PII	
Categoría funcional	Inversión directa	0	914	0	50.833	51.747	▲672	0	9.294	0	162.500	171.794	▲6.750	-120.047	▼-6.078
	Inversión de cartera	0	82	0	99.302	99.384	▲5.564	2.617	2.508	36.859	22.924	64.908	▲813	34.476	▲4.751
	Derivados financieros	0	12	0	0	12	▼-9	0	1	1.812	0	1.814	▲928	-1.802	▼-937
	Otra inversión	0	18.468	11.854	246.249	276.571	▲272	25.404	1.352	79.987	33.741	140.484	▲401	136.087	▼-129
	Activos de reserva	27.172				27.172	▼-1.850							27.172	▼-1.850
	Total	27.172	19.477	11.854	396.383	454.886	▲4.649	28.021	13.155	118.659	219.166	379.000	▲8.891	75.886	▼-4.242
Diferencia con el trimestre anterior		▼-1.850	▲11.092	▲53	▼-4.647			▲1.245	▲581	▲698	▲6.366				

sus pasivos por una cifra estimada en USD 698 millones, mientras las Sociedades captadoras de depósitos, excepto el Banco Central, hicieron lo propio por USD 581 millones (ver [cuadro 16 de la serie histórica](#)).

De la totalidad de los pasivos externos estimados a fin del período, 57,8% correspondió a Otros sectores; 31,3%, al Gobierno general; y 7,4%, al Banco Central. Por su parte, las Sociedades captadoras de depósitos, excepto el Banco Central, registraron una participación de menor magnitud, de solo el 3,5% (ver [cuadro 16 de la serie histórica](#)).

Gráfico II.1 Posición de inversión internacional, activos financieros y pasivos por categoría funcional a valor de mercado. Primer trimestre 2018-tercer trimestre 2024

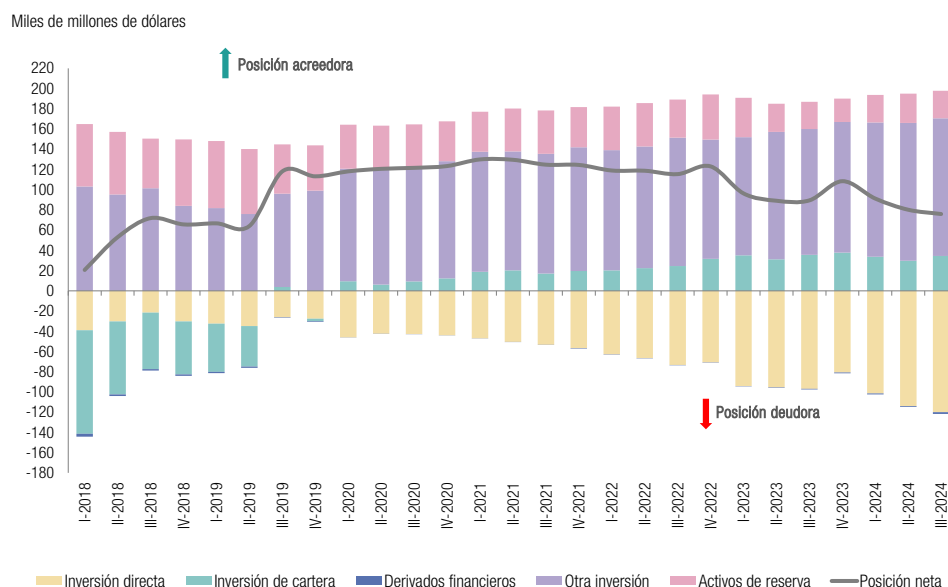

Fuente: INDEC, Dirección Nacional de Estadísticas del Sector Externo y Cuentas Internacionales; ONCP y BCRA.

Gráfico II.2 Posición de inversión internacional, activos financieros y pasivos por sector institucional a valor de mercado. Primer trimestre 2018-tercer trimestre 2024

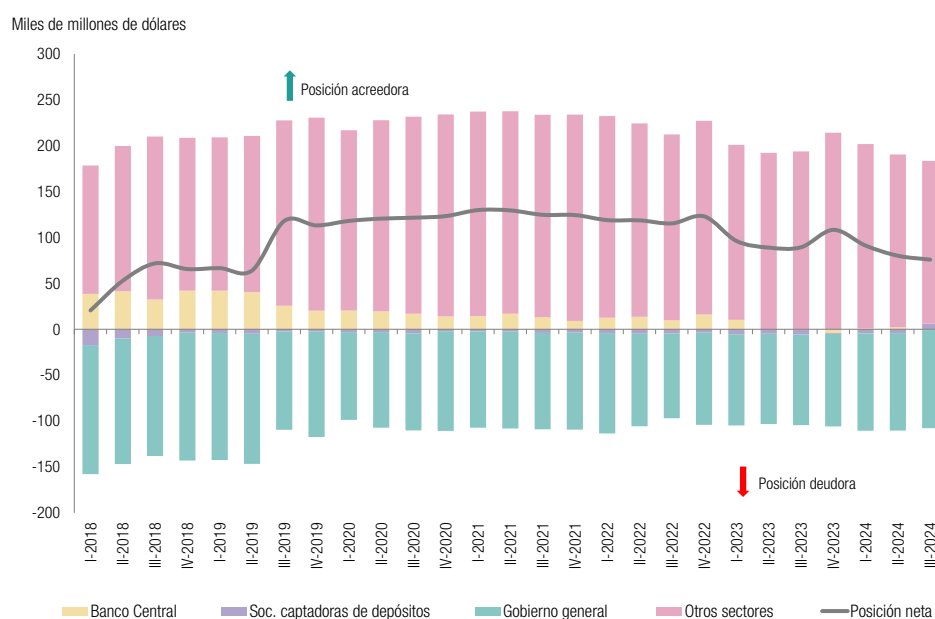

Fuente: INDEC, Dirección Nacional de Estadísticas del Sector Externo y Cuentas Internacionales; ONCP y BCRA.

Cuadro II.2a Factores que explican la variación de la posición de inversión internacional neta, activos financieros y pasivos a valor de mercado. Tercer trimestre de 2024

Tercer trimestre de 2024	Saldo inicial	Transacciones financieras	Revalorizaciones durante el ejercicio	Otras variaciones de volumen	Saldo final
Millones de dólares					
A. Activos	450.237	-1.087	5.736	-	454.886
L. Pasivos	370.109	-2.239	11.427	-297	379.000
B90. PII neta (A-L)	80.128	1.151	-5.690	297	75.886

Fuente: INDEC, Dirección Nacional de Estadísticas del Sector Externo y Cuentas Internacionales.

En el trimestre analizado, la caída de la posición de inversión internacional neta de USD 4.242 millones fue explicada fundamentalmente por las revalorizaciones registradas durante el trimestre que ocasionaron una disminución de USD 5.690 millones; al tiempo que las transacciones financieras generaron un aumento por USD 1.151 millones. Dichas revalorizaciones afectaron a ambos lados de la hoja de balance. Por el lado de los activos, implicaron un aumento de USD 5.736 millones, que se vio compensado con una disminución de USD 1.087 millones proveniente de transacciones financieras. Por el lado de los pasivos, las revalorizaciones implicaron un aumento de USD 11.427 millones en su valuación; a la vez que tanto las variaciones originadas en transacciones y las clasificadas como otras variaciones de volumen, debido a reclasificaciones y bajas, disminuyeron en USD 2.239 millones y USD 297 millones, respectivamente.

Gráfico II.3 Composición de la variación de la posición de inversión internacional a valor de mercado. Primer trimestre 2018-tercer trimestre 2024

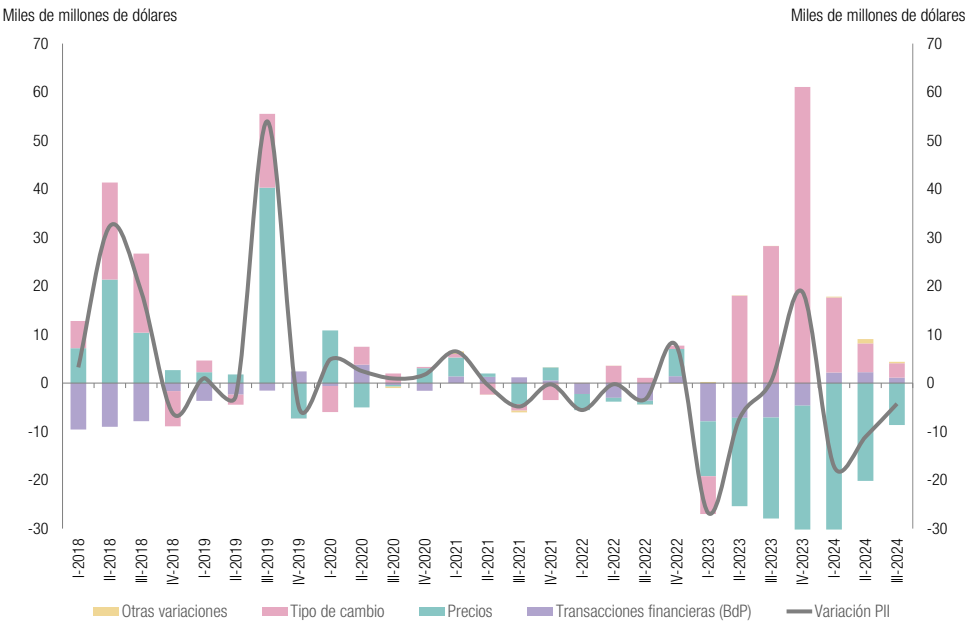

Fuente: INDEC, Dirección Nacional de Estadísticas del Sector Externo y Cuentas Internacionales.

Cuadro II.3

Posición de inversión internacional neta, activos financieros y pasivos por categoría funcional y sector institucional, a valor de mercado y a valor nominal residual. Tercer trimestre de 2024

	Valor de mercado		Valor nominal residual	
	Millones de dólares	Variación trimestral	Millones de dólares	Variación trimestral
B90. Posición de inversión internacional neta (A-L)	75.886	-4.242	41.868	238
S121. Banco Central	-849	-3.094	-1.263	-2.968
S122. Sociedades captadoras de depósitos	6.323	10.510	6.291	10.529
S13. Gobierno general	-106.804	-645	-140.371	3.243
S1Z. Otros sectores	177.217	-11.013	177.210	-10.566
A. Activos	454.886	4.649	454.886	4.649
S121. Banco Central	27.172	-1.850	27.172	-1.850
Inversión de cartera	0	0	0	0
Derivados financieros	0	0	0	0
Otra inversión	0	0	0	0
Activos de reserva	27.172	-1.850	27.172	-1.850
S122. Sociedades captadoras de depósitos	19.477	11.092	19.477	11.092
Inversión directa	914	18	914	18
Inversión de cartera	82	7	82	7
Derivados financieros	12	-9	12	-9
Otra inversión	18.468	11.076	18.468	11.076
S13. Gobierno general	11.854	53	11.854	53
Inversión de cartera	0	0	0	0
Derivados financieros	0	0	0	0
Otra inversión	11.854	53	11.854	53
S1Z. Otros sectores	396.383	-4.647	396.383	-4.647
Inversión directa	50.833	654	50.833	654
Inversión de cartera	99.302	5.557	99.302	5.557
Derivados financieros	0	0	0	0
Otra inversión	246.249	-10.858	246.249	-10.858
L. Pasivos	379.000	8.891	413.018	4.411
S121. Banco Central	28.021	1.245	28.435	1.118
Inversión de cartera	2.617	417	3.031	290
Derivados financieros	0	0	0	0
Otra inversión	25.404	828	25.404	828
S122. Sociedades captadoras de depósitos	13.155	581	13.186	563
Inversión directa	9.294	378	9.294	378
Inversión de cartera	2.508	135	2.539	116
Derivados financieros	1	-6	1	-6
Otra inversión	1.352	74	1.352	74
S13. Gobierno general	118.659	698	152.225	-3.190
Inversión de cartera	36.859	-1.374	70.425	-5.262
Derivados financieros	1.812	934	1.812	934
Otra inversión	79.987	1.139	79.987	1.139
S1Z. Otros sectores	219.166	6.366	219.172	5.920
Inversión directa	162.500	6.371	162.500	6.371
Inversión de cartera	22.924	1.635	22.931	1.188
Derivados financieros	0	0	0	0
Otra inversión	33.741	-1.640	33.741	-1.640

Fuente: INDEC, Dirección Nacional de Estadísticas del Sector Externo y Cuentas Internacionales; ONCP y BCRA.

Cuadro II.4

Posición de inversión internacional, por categoría funcional e instrumento financiero a valor de mercado.
Cuadro comparativo. Tercer trimestre 2024-segundo trimestre 2024

	III trim. 2024	II trim. 2024	Variación respecto al trimestre anterior
Millones de dólares			
B90. Posición de inversión internacional neta (A-L)	75.886	80.128	-4.242
A. Activos	454.886	450.237	4.649
1. Inversión directa	51.747	51.075	672
1.1 Participaciones de capital	51.747	51.075	672
1.2 Instrumentos de deuda	0	0	0
2. Inversión de cartera	99.384	93.820	5.564
2.1 Participación de capital y participaciones en fondos de inversión	61.972	57.564	4.408
2.2 Títulos de deuda	37.412	36.256	1.156
3. Derivados financieros	12	21	-9
4. Otra inversión	276.571	276.299	272
4.1 Otras participaciones de capital	3.884	3.868	16
4.2 Moneda y depósitos	261.427	261.184	243
4.3 Préstamos	8.018	7.958	60
4.5 Créditos y anticipos comerciales	2.709	2.709	0
4.6 Otras cuentas por cobrar	533	580	-47
5. Activos de reserva	27.172	29.022	-1.850
L. Pasivos	379.000	370.109	8.891
1. Inversión directa	171.794	165.044	6.750
1.1 Participaciones de capital	115.552	109.369	6.183
1.2 Instrumentos de deuda	56.242	55.675	567
2. Inversión de cartera	64.908	64.095	813
2.1 Participación de capital y participaciones en fondos de inversión	12.900	11.785	1.115
2.2 Títulos de deuda	52.008	52.310	-302
3. Derivados financieros	1.814	886	928
4. Otra inversión	140.484	140.083	401
4.1 Otras participaciones de capital	0	0	0
4.2 Moneda y depósitos	293	270	23
4.3 Préstamos	110.683	109.920	763
4.5 Créditos y anticipos comerciales	21.526	22.136	-610
4.6 Otras cuentas por pagar	1.100	1.079	21
4.7 Derechos especiales de giro	6.882	6.677	205

Fuente: INDEC, Dirección Nacional de Estadísticas del Sector Externo y Cuentas Internacionales; ONCP y BCRA.

Al 30 de septiembre de 2024, el total de activos externos propiedad de residentes fue estimado en USD 454.886 millones, de los cuales USD 261.427 millones correspondieron a moneda y depósitos, seguidos por la participación de capital y participaciones en fondos de inversión por Inversión de cartera, USD 61.972 millones; participaciones de capital por Inversión directa, USD 51.747 millones; títulos de deuda de Inversión de cartera, USD 37.412 millones; y Activos de reserva, USD 27.172 millones. Los pasivos externos, por su parte, totalizaron USD 379.000 millones. Estos se explicaron principalmente por participaciones de capital por inversión directa, estimadas en USD 115.552 millones; préstamos por Otra inversión por USD 110.683 millones; instrumentos de deuda de Inversión directa, por USD 56.242 millones; y títulos de deuda de Inversión de cartera, por USD 52.008 millones.

Sección III. Deuda externa

Cuadro III.1 *Stock de deuda externa bruta, por sector institucional residente e instrumento financiero, a valor nominal residual y de mercado. Tercer trimestre de 2024*

	S13. Gobierno general	S121. Banco Central	S122. Sociedades captadoras de depósitos	S12R. Otras sociedades financieras	S1V. Sociedades no financieras, hogares e ISFLSH	Total
Millones de dólares						
Valor de mercado/valor nominal residual al final del período						
Moneda y depósitos	0	0	293	0	0	293
Préstamos	79.987	18.522	827	422	10.925	110.683
Créditos y anticipos comerciales	0	0	116	487	20.924	21.526
Otros pasivos de deuda	0	0	117	299	684	1.100
Asignaciones de DEG	0	6.882	0	0	0	6.882
Inversión directa: Crédito entre empresas	0	0	0	0	56.242	56.242
Valor de mercado al final del período						
Títulos de deuda	36.859	2.617	953	372	11.208	52.008
Valor nominal residual al final del período						
Títulos de deuda	70.425	3.031	984	374	11.213	86.027
Valor de mercado						
Stock de deuda externa bruta al final del período	116.846	28.021	2.305	1.580	99.983	248.734
Stock de deuda externa bruta al inicio del período	117.081	26.776	2.210	1.598	100.403	248.069
Variación trimestral	-235	1.245	94	-18	-420	665
Valor nominal residual						
Stock de deuda externa bruta al final del período	150.412	28.435	2.336	1.582	99.987	282.753
Stock de deuda externa bruta al inicio del período	154.536	27.317	2.260	1.600	100.854	286.567
Variación trimestral	-4.124	1.118	76	-18	-867	-3.815

Fuente: INDEC, Dirección Nacional de Estadísticas del Sector Externo y Cuentas Internacionales; ONCP y BCRA.

El stock de deuda externa bruta total con títulos de deuda a valor nominal residual, al 30 de septiembre de 2024, se estimó en USD 282.753 millones, USD 3.815 millones menor respecto del trimestre anterior. Esta disminución se debió principalmente a la caída en el endeudamiento del sector Gobierno general por USD 4.124 millones. Los sectores Sociedades no financieras, hogares e ISFLSH y Otras sociedades financieras también disminuyeron su deuda en USD 867 millones y USD 18 millones, respectivamente. En contraste, el endeudamiento del Banco Central y de las Sociedades captadoras de depósito, excepto el Banco Central se incrementó en USD 1.118 millones y USD 76 millones, respectivamente.

El stock de deuda externa bruta total con títulos de deuda valuados a valor de mercado se estimó en USD 248.734 millones, y registró un incremento de USD 665 millones con respecto al segundo trimestre de 2024. Al igual que el comportamiento señalado en el párrafo anterior, el stock de deuda bruta externa del sector Sociedades no financieras, hogares e ISFLSH disminuyó en USD 420 millones, mientras que Gobierno general lo hizo en USD 235 millones. El sector Otras sociedades financieras mostró una baja en la deuda de USD 18 millones. Asimismo, el endeudamiento del Banco Central y de las Sociedades captadoras de depósitos, excepto el Banco Central aumentó en USD 1.245 millones y USD 94 millones, respectivamente.

Gráfico III.1 *Stock de deuda externa bruta al final del período a valor de mercado, por sector institucional. Primer trimestre 2018-tercer trimestre 2024*

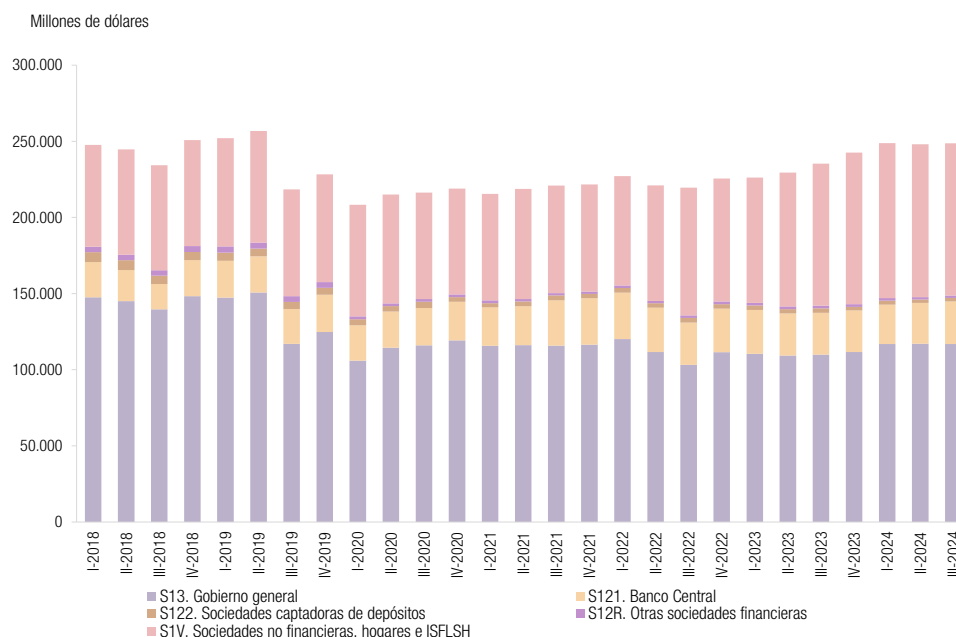

Fuente: INDEC, Dirección Nacional de Estadísticas del Sector Externo y Cuentas Internacionales; ONCP y BCRA.

Gráfico III.2 *Stock de deuda externa bruta al final del período a valor nominal residual, por sector institucional. Primer trimestre 2018-tercer trimestre 2024*

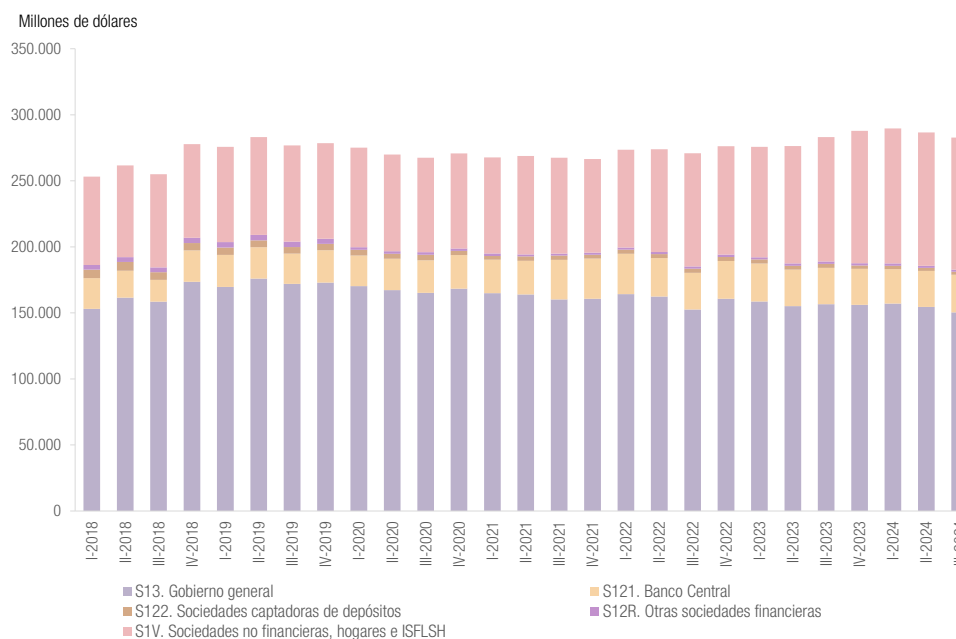

Fuente: INDEC, Dirección Nacional de Estadísticas del Sector Externo y Cuentas Internacionales; ONCP y BCRA.

Cuadro III.2 Deuda externa bruta por tipo de moneda y sector institucional, a valor nominal.
Tercer trimestre de 2024

	Gobierno general	Banco Central	Sociedades captadoras de depósitos	Otras sociedades financieras	Sociedades no financieras, hogares e ISFLSH	Saldo final
Millones de dólares						
Dólar	99.047	3.031	1.949	1.514	88.989	194.531
DEG	42.183	6.882	0	0	0	49.065
Euro	7.616	0	113	19	5.245	12.994
Yuan	0	18.522	19	0	2.291	20.832
Peso	762	0	255	44	2.221	3.282
Yen	450	0	0	0	98	548
Otras monedas	354	0	0	4	1.143	1.501

Fuente: INDEC, Dirección Nacional de Estadísticas del Sector Externo y Cuentas Internacionales; ONCP y BCRA.

Gráfico III.3 Variación trimestral de paridad del dólar con respecto a monedas seleccionadas durante el tercer trimestre de 2024

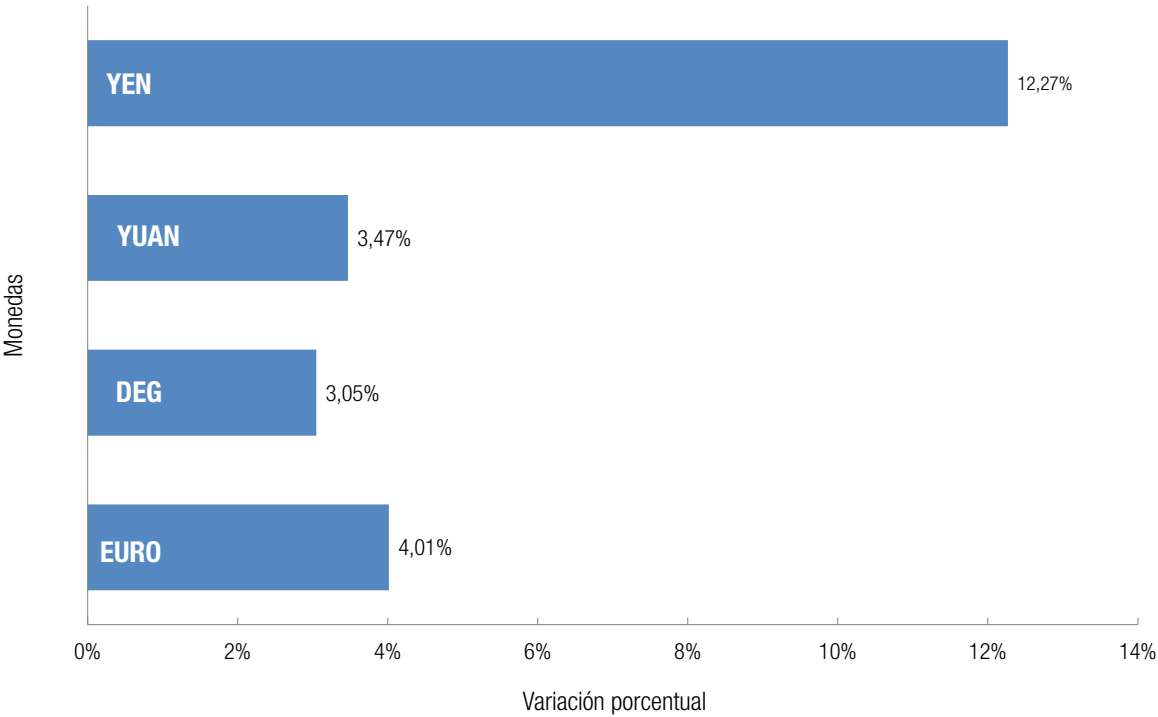

Fuente: INDEC, Dirección Nacional de Estadísticas del Sector Externo y Cuentas Internacionales.

Gráfico III.4 Evolución de la deuda externa bruta, a valor nominal, como porcentaje de las exportaciones de los últimos 12 meses. Primer trimestre 2018-tercer trimestre 2024



Fuente: INDEC, Dirección Nacional de Estadísticas del Sector Externo y Cuentas Internacionales.

Gráfico III.5 Deuda externa bruta del Gobierno central a valor nominal, por tipo de acreedor, según porcentaje de tenencia. Primer trimestre 2018-tercer trimestre 2024

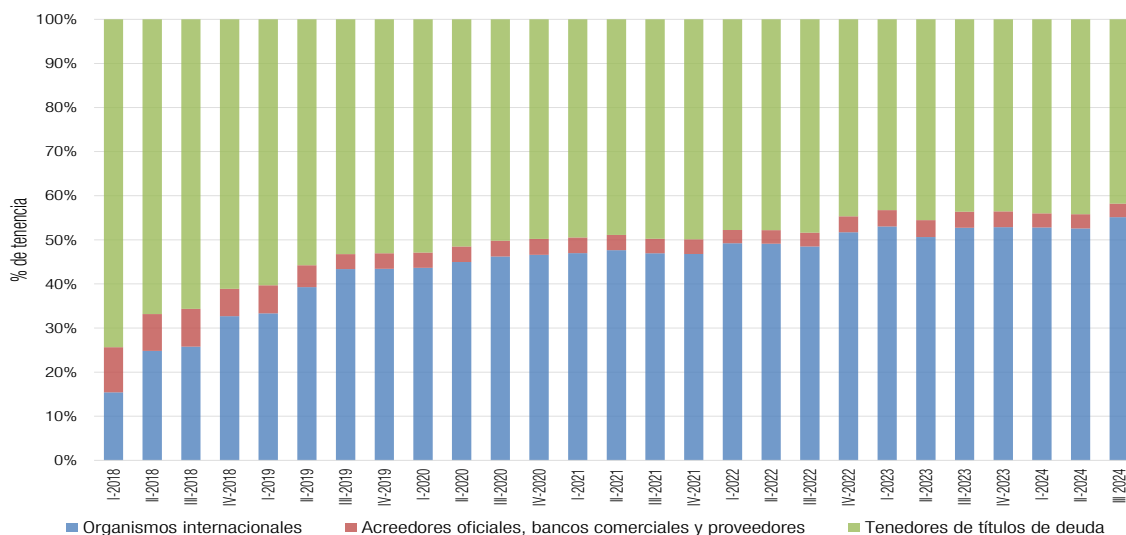

Fuente: INDEC, Dirección Nacional de Estadísticas del Sector Externo y Cuentas Internacionales.

Gráfico III.6 Variación de la deuda externa bruta del Gobierno central a valor nominal, por tipo de acreedor. Primer trimestre 2018-tercer trimestre 2024

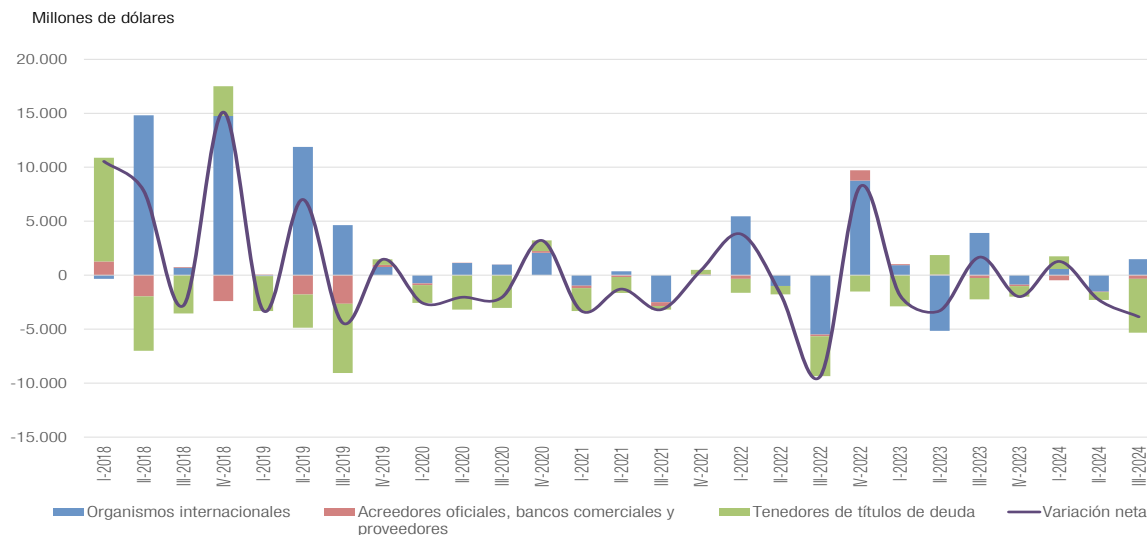

Fuente: INDEC, Dirección Nacional de Estadísticas del Sector Externo y Cuentas Internacionales.

Cuadro III.3 Deuda externa bruta a valor nominal, según nivel de gobierno. Variación trimestral en valores absolutos y porcentajes. Tercer trimestre de 2024

Nivel de gobierno	Monto	Variación trimestral	
		Absolutos	Porcentajes
	Millones de dólares		%
Deuda externa del Gobierno general	150.412	-4.124	-2,7
Gobierno central	137.425	-3.854	-2,7
Gobiernos subnacionales	12.987	-270	-2,0

Fuente: INDEC, Dirección Nacional de Estadísticas del Sector Externo y Cuentas Internacionales.

Cuadro III.4 Deuda externa bruta del Gobierno central a valor nominal, según tipo de acreedor. Variación trimestral en valores absolutos y porcentajes. Tercer trimestre de 2024

Tipo de acreedor	Monto		Variación trimestral	
	Absolutos	Porcentajes	Absolutos	Porcentajes
Millones de dólares		%	Millones de dólares	%
Deuda externa del Gobierno central	137.425	100,0	-3.854	-2,7
Organismos internacionales	75.759	55,1	1.482	2,0
Acreedores oficiales, bancos comerciales y proveedores ⁽¹⁾	4.228	3,1	-343	-7,5
Tenedores de títulos de deuda	57.438	41,8	-4.993	-8,0

⁽¹⁾ Incluye Club de París.

Fuente: INDEC, Dirección Nacional de Estadísticas del Sector Externo y Cuentas Internacionales.

Cuadro III.5 Deuda externa bruta del Gobierno central con organismos internacionales, a valor nominal. Cuadro comparativo tercer trimestre 2024-segundo trimestre 2024. Variación trimestral en valores absolutos y porcentajes

Organismos internacionales	Monto		Variación trimestral	
	III trim. 2024	II trim. 2024	Absolutos	Porcentajes
Millones de dólares			Millones de dólares	%
Deuda externa bruta con organismos	75.759	74.277	1.482	2,0
FMI	42.181	41.546	635	1,5
BID	16.602	16.116	486	3,0
BIRF	9.769	9.757	12	0,1
CAF	4.750	4.479	270	6,0
FIDA	45	44	1	2,6
FONPLATA	597	467	130	27,9
Otros organismos ⁽¹⁾	974	970	3	0,3
Resto de los organismos	841	897	-56	-6,2

⁽¹⁾ Incluye BEI, OFID, BCIE.

Nota: incluye intereses devengados pero aún no exigibles.

Fuente: INDEC, Dirección Nacional de Estadísticas del Sector Externo y Cuentas Internacionales.

Cuadro III.6 Deuda externa bruta del Gobierno central instrumentada en títulos, a valor nominal y a valor de mercado. Cuadro comparativo tercer trimestre 2024-segundo trimestre 2024. Variación trimestral en valores absolutos y porcentajes

Tipo de valor	Monto		Variación trimestral	
	III trim. 2024	II trim. 2024	Absolutos	Porcentajes
Millones de dólares			Millones de dólares	%
A valor nominal	57.438	62.431	-4.993	-8,0
A valor de mercado	28.104	29.090	-986	-3,4

Nota: incluye intereses devengados pero aún no exigibles.

Fuente: INDEC, Dirección Nacional de Estadísticas del Sector Externo y Cuentas Internacionales.

Cuadro III.7 Deuda externa bruta del Gobierno central, a valor nominal, instrumentada en títulos según tipo de bono. Primer trimestre 2022-tercer trimestre 2024

	2022				2023				2024		
	I	II	III	IV	I	II	III	IV	I	II	III
Millones de dólares											
Títulos de deuda (a valor nominal)	71.983	71.189	67.553	66.005	63.119	64.921	62.937	61.969	63.149	62.431	57.438
En porcentajes											
Bonos canje 2005/2010	1,7	1,7	1,7	1,8	1,8	1,7	1,7	1,7	1,7	1,9	2,0
Bonos canje 2020	92,5	92,7	94,0	95,3	95,5	97,0	97,0	95,9	93,8	92,2	96,9
Otros bonos y letras	5,8	5,7	4,3	2,9	2,7	1,3	1,3	2,4	4,5	5,9	1,1

Nota: incluye intereses devengados pero aún no exigibles.
Fuente: INDEC, Dirección Nacional de Estadísticas del Sector Externo y Cuentas Internacionales.

Cuadro III.8 Estimación de tenencias de bonos seleccionados por parte de no residentes. Primer trimestre 2022-tercer trimestre 2024

ISIN	Bonos canje 2020 (Bonos seleccionados)	Moneda	Legislación	2022				2023				2024		
				I	II	III	IV	I	II	III	IV	I	II	III
En porcentajes														
ARARGE3209S6	BONO RA/USD/0,125%-0,50%-0,75%-1,75%/09-07-2030	USD	Local	21,4	21,3	21,3	21,2	20,0	27,4	26,3	26,4	25,7	26,4	25,4
ARARGE3209T4	BONO RA/USD/0,125%-1,125%-1,50%-3,625%-4,125%-4,75%-5,00%/09-07-2035	USD	Local	5,8	5,8	5,8	5,9	5,8	5,9	6,0	7,9	12,1	11,2	10,5
ARARGE3209U2	BONO RA/USD/0,125%-2,00%-3,875%-4,25%-5,00%/09-01-2038	USD	Local	8,2	8,3	8,1	8,9	8,8	8,6	8,2	12,9	13,7	9,9	9,3
US040114HS26	BONO GLOBAL/USD/0,125%-0,50%-0,75%-1,75%/09-07-2030	USD	Externa	83,4	81,9	74,7	72,8	63,8	67,6	65,3	67,1	67,5	67,0	64,7
US040114HT09	BONO GLOBAL/USD/0,125%-1,125%-1,50%-3,625%-4,125%-4,75%-5,00%/09-07-2035	USD	Externa	86,2	86,0	84,1	82,7	80,1	81,0	79,5	75,4	74,9	70,8	68,3
US040114HU71	BONO GLOBAL/USD/0,125%-2,00%-3,875%-4,25%-5,00%/09-01-2038	USD	Externa	89,0	88,8	85,7	83,6	80,9	82,0	80,6	77,1	78,6	77,1	75,5

Nota: no residente es toda persona física o jurídica cuyo centro de interés económico o actividad principal se encuentra fuera de la frontera del país.
Fuente: INDEC, Dirección Nacional de Estadísticas del Sector Externo y Cuentas Internacionales.

IV.

Cuadros complementarios de la balanza de pagos

Cuadro IV.1

Balanza de pagos por componentes y categoría funcional del activo o pasivo externo.
Primer trimestre 2022-tercer trimestre 2024

	2022					2023					2024		
	I	II	III	IV	Total	I	II	III	IV	Total	I	II	III
Millones de dólares													
1. Cuenta corriente	-1.397	-1.095	-3.410	1.847	-4.055	-5.660	-6.577	-6.047	-2.671	-20.956	205	3.611	1.401
1. A. Bienes y servicios	709	1.278	-853	4.395	5.529	-2.714	-3.606	-3.057	24	-9.353	3.800	6.022	3.762
Exportaciones	22.510	28.421	26.609	25.389	102.928	20.058	21.365	21.603	19.920	82.947	21.571	24.613	25.368
Importaciones	21.801	27.143	27.462	20.994	97.399	22.772	24.971	24.660	19.897	92.300	17.770	18.591	21.606
1. A.a. Bienes	2.620	3.065	1.145	5.523	12.352	-353	-2.025	-1.373	815	-2.937	5.006	7.119	5.371
Exportaciones FOB	19.370	25.041	22.880	21.223	88.515	15.909	17.589	17.735	15.604	66.836	17.421	20.780	20.978
Importaciones FOB	16.750	21.976	21.736	15.700	76.163	16.262	19.614	19.108	14.789	69.773	12.414	13.661	15.608
1.A.b. Servicios	-1.910	-1.787	-1.998	-1.128	-6.823	-2.360	-1.581	-1.684	-791	-6.416	-1.206	-1.096	-1.609
Exportaciones de servicios	3.140	3.380	3.729	4.165	14.414	4.150	3.776	3.868	4.317	16.111	4.150	3.833	4.389
Importaciones de servicios	5.050	5.167	5.727	5.293	21.237	6.510	5.357	5.552	5.108	22.526	5.356	4.930	5.998
1.B. Ingreso primario	-2.554	-2.959	-2.956	-3.059	-11.528	-3.377	-3.533	-3.457	-3.135	-13.502	-3.972	-3.193	-2.725
1.B.1. Remuneración de empleados	-23	-22	-27	-22	-95	-22	-24	-20	-26	-92	-23	-23	-23
1.B.2. Renta de la inversión	-2.530	-2.937	-2.929	-3.037	-11.433	-3.354	-3.509	-3.437	-3.110	-13.411	-3.950	-3.171	-2.702
1.B.2.1. Inversión directa	-1.374	-1.583	-1.387	-1.775	-6.119	-2.038	-1.687	-2.090	-1.592	-7.407	-2.436	-1.619	-1.270
Crédito	215	265	308	344	1.132	360	533	336	920	2.150	440	498	389
Débito	1.589	1.848	1.695	2.119	7.251	2.399	2.220	2.426	2.512	9.557	2.876	2.118	1.659
1.B.2.2. Inversión de cartera	-376	-631	-634	-405	-2.047	-303	-637	-224	-340	-1.503	-419	-464	-387
Crédito	251	286	301	436	1.275	354	453	357	389	1.553	397	401	421
Débito	628	918	935	841	3.321	656	1.090	581	728	3.056	816	865	807
1.B.2.3. Otra inversión	-783	-744	-958	-948	-3.433	-1.130	-1.292	-1.197	-1.235	-4.854	-1.169	-1.169	-1.094
Crédito	163	248	362	453	1.226	547	500	547	577	2.171	604	579	595
Débito	946	992	1.320	1.402	4.660	1.677	1.793	1.744	1.811	7.025	1.773	1.748	1.689
1.B.2.4. Activos de reserva	2	21	50	92	166	117	107	73	56	354	74	82	49
1.C Ingreso secundario	447	586	399	511	1.944	430	561	467	440	1.899	377	782	363
2. Cuenta de capital	34	27	82	49	193	25	43	36	67	171	93	52	35
3. Cuenta financiera	-2.243	-3.037	-3.609	1.436	-7.454	-7.860	-7.149	-7.080	-4.648	-26.737	2.197	2.261	1.151
3.1. Inversión directa	-3.125	-4.298	-5.449	-239	-13.111	-4.149	-4.736	-6.073	-5.947	-20.905	-5.545	-1.500	-1.868
Inversión directa en el exterior (activo)	436	515	554	584	2.090	613	729	530	1.089	2.961	681	727	614
Inversión directa en el país (pasivo)	3.561	4.812	6.004	824	15.201	4.762	5.465	6.603	7.037	23.866	6.226	2.228	2.482
3.2. Inversión de cartera	1.934	1.840	1.990	1.135	6.899	3.097	334	2.369	-379	5.420	1.757	-458	3.815
Inversión de cartera en el exterior (activo)	568	759	807	-320	1.815	1.259	220	530	-803	1.205	1.330	402	1.034
Inversión de cartera en el país (pasivo)	-1.366	-1.081	-1.183	-1.455	-5.084	-1.838	-114	-1.839	-425	-4.215	-427	860	-2.781
3.3. Derivados financieros	1	2	-5	6	4	3	-2	-2	10	10	1	-6	18
Activo	0	0	0	0	0	0	0	0	12	12	21	-5	-8
Pasivo	-1	-2	5	-6	-4	-3	2	2	2	2	20	1	-26
3.4. Otra inversión	-4.246	-1.866	3.381	-5.436	-8.166	-808	7.313	-2.485	6.392	10.413	1.906	2.531	2.157
Activo	3.233	247	3.535	464	7.478	-570	5.335	4.603	6.013	15.380	490	-1.175	244
Pasivo	7.478	2.113	153	5.899	15.644	237	-1.979	7.088	-379	4.968	-1.416	-3.707	-1.913
3.5. Activos de reservas	3.192	1.283	-3.525	5.969	6.920	-6.004	-10.058	-889	-4.724	-21.675	4.078	1.694	-2.971
Reservas internacionales del BCRA	3.475	-351	-5.162	6.973	4.936	-5.538	-11.134	-1.001	-3.852	-21.525	4.054	1.895	-1.850
Ajuste por tipo de pase	283	-1634	-1636	1004	-1984	465	-1076	-112	873	150	-24	201	1121
4.5. Errores y omisiones (3) - (1) - (2)	-881	-1.969	-281	-460	-3.591	-2.225	-614	-1.069	-2.045	-5.953	1.899	-1.402	-285

Fuente: INDEC, Dirección Nacional de Estadísticas del Sector Externo y Cuentas Internacionales.

Cuadro IV.2

Balanza de pagos por componentes y sector propietario del activo y/o pasivo externo.
Primer trimestre 2022-tercer trimestre 2024

	2022					2023					2024		
	I	II	III	IV	Total	I	II	III	IV	Total	I	II	III
Millones de dólares													
1. Cuenta corriente	-1.397	-1.095	-3.410	1.847	-4.055	-5.660	-6.577	-6.047	-2.671	-20.956	205	3.611	1.401
1.A.a Bienes	2.620	3.065	1.145	5.523	12.352	-353	-2.025	-1.373	815	-2.937	5.006	7.119	5.371
Exportaciones FOB	19.370	25.041	22.880	21.223	88.515	15.909	17.589	17.735	15.604	66.836	17.421	20.780	20.978
Importaciones FOB	16.750	21.976	21.736	15.700	76.163	16.262	19.614	19.108	14.789	69.773	12.414	13.661	15.608
1.A.b Servicios	-1.910	-1.787	-1.998	-1.128	-6.823	-2.360	-1.581	-1.684	-791	-6.416	-1.206	-1.096	-1.609
Exportaciones de servicios	3.140	3.380	3.729	4.165	14.414	4.150	3.776	3.868	4.317	16.111	4.150	3.833	4.389
Importaciones de servicios	5.050	5.167	5.727	5.293	21.237	6.510	5.357	5.552	5.108	22.526	5.356	4.930	5.998
1.B Ingreso primario	-2.554	-2.959	-2.956	-3.059	-11.528	-3.377	-3.533	-3.457	-3.135	-13.502	-3.972	-3.193	-2.725
Remuneración de empleados	-23	-22	-27	-22	-95	-22	-24	-20	-26	-92	-23	-23	-23
Renta de la inversión	-2.530	-2.937	-2.929	-3.037	-11.433	-3.354	-3.509	-3.437	-3.110	-13.411	-3.950	-3.171	-2.702
Intereses	-1.419	-1.349	-1.565	-1.442	-5.774	-1.629	-1.813	-1.695	-1.865	-7.003	-1.896	-1.898	-1.836
Crédito	365	473	652	913	2.403	962	917	923	967	3.770	1.028	1.011	1.016
Débito	1.784	1.822	2.217	2.355	8.178	2.592	2.730	2.619	2.832	10.773	2.923	2.909	2.852
Utilidades y dividendos	-1.112	-1.588	-1.364	-1.595	-5.659	-1.725	-1.696	-1.742	-1.245	-6.408	-2.054	-1.272	-865
Crédito	267	347	369	412	1.395	416	677	389	975	2.457	488	550	437
Débito	1.378	1.935	1.734	2.007	7.054	2.141	2.373	2.132	2.220	8.865	2.541	1.822	1.303
1.C Ingreso secundario	447	586	399	511	1.944	430	561	467	440	1.899	377	782	363
2. Cuenta de capital	34	27	82	49	193	25	43	36	67	171	93	52	35
3. Cuenta financiera	-2.243	-3.037	-3.609	1.436	-7.454	-7.860	-7.149	-7.080	-4.648	-26.737	2.197	2.261	1.151
Banco Central	3.192	1.283	-3.525	5.969	6.920	-6.004	-10.058	-889	-3.874	-20.825	5.110	679	-3.157
Activos	3.192	1.283	-3.525	5.969	6.920	-6.004	-10.058	-889	-4.724	-21.675	4.078	1.694	-2.971
Pasivos	0	0	0	0	0	0	0	0	-850	-850	-1.032	1.015	187
Sociedades captadoras de depósitos	-716	-1.277	-79	-121	-2.193	-2.420	-474	-2.024	16	-4.903	-3.166	-506	10.151
Activos	242	-564	908	1.095	1.681	-1.085	649	-187	1.506	883	-458	-5	11.102
Pasivos	957	714	987	1.216	3.874	1.336	1.123	1.838	1.490	5.786	2.708	501	952
Gobierno general	-4.118	-397	5.237	-6.393	-5.671	1.218	4.496	-2.993	1.838	4.559	1.586	1.593	3.323
Activos	57	3	24	92	176	61	-17	93	1	138	0	32	16
Pasivos	4.175	400	-5.212	6.485	5.848	-1.157	-4.513	3.086	-1.837	-4.420	-1.586	-1.561	-3.307
Otros sectores	-601	-2.647	-5.241	1.980	-6.509	-654	-1.112	-1.174	-2.628	-5.568	-1.333	495	-9.164
Activos	3.938	2.081	3.965	-459	9.525	2.325	5.652	5.756	4.804	18.537	2.980	-78	-9.235
Pasivos	4.540	4.728	9.205	-2.439	16.034	2.979	6.764	6.930	7.432	24.105	4.313	-573	-70
4.5 Errores y omisiones (3) - (1) - (2)	-881	-1.969	-281	-460	-3.591	-2.225	-614	-1.069	-2.045	-5.953	1.899	-1.402	-285

Fuente: INDEC, Dirección Nacional de Estadísticas del Sector Externo y Cuentas Internacionales.

Anexos

1. Definiciones básicas

Balanza de pagos (BdP): es un estado contable estadístico que resume sistemáticamente las transacciones económicas entre un país y el resto del mundo. Las transacciones se registran en términos de flujos devengados entre residentes y no residentes.

Cuenta corriente: forma parte de la BdP y registra las operaciones de bienes y servicios, ingreso primario (renta) e ingreso secundario (transferencias corrientes) entre residentes de la economía y el resto del mundo. Esta cuenta, junto con la cuenta de capital, dan como resultado la necesidad de financiamiento externo neto.

Ingreso primario: registra la renta obtenida por los factores productivos, trabajo y capital; su componente principal es la renta de la inversión. En esta cuenta se registran los ingresos y egresos de renta derivados de los activos financieros y pasivos externos con un desglose por instrumento, similar al de la cuenta financiera. Se excluyen del concepto de renta las ganancias y pérdidas de capital por tenencia de activos.

Ingreso secundario (transferencias corrientes): son transacciones que no tienen contrapartida, es decir, en las cuales una parte entrega un recurso real o financiero a otra, sin recibir valor económico a cambio.

Cuenta capital: abarca la transferencia de capital entre residentes y no residentes (una donación de activos de capital, o las condonaciones o quitas de deuda, por ejemplo) y la adquisición o disposición de activos no financieros no producidos.

Necesidad/Capacidad de financiamiento: resultado de las transacciones por cuenta corriente y capital, entre residentes y no residentes. Si es negativo, se estipula que se tiene una necesidad de financiamiento; por el contrario, si es superavitario, entonces se tiene capacidad de financiamiento.

Cuenta financiera: muestra la adquisición y disposición netas de activos financieros y pasivos. La cuenta se subdivide en cinco categorías funcionales: Inversión directa, Inversión de cartera, Instrumentos financieros derivados, Otra inversión y Activos de reserva.

Reservas internacionales: comprenden activos externos que están bajo el control del Banco Central, disponibles en forma inmediata para ser empleados. Los activos de reserva incorporan los intereses devengados.

Posición de inversión internacional (PII): es un estado contable estadístico que representa el saldo financiero del país frente al resto del mundo. Surge de la diferencia del valor de mercado de los activos financieros y pasivos externos de residentes. El saldo positivo de la PII denota una posición acreedora frente al resto del mundo; y un saldo negativo, una posición deudora.

El saldo de la PII varía de un período a otro como resultado de los cambios tanto de los activos externos como de los pasivos externos, estos son: las transacciones financieras, las revalorizaciones durante el ejercicio y otras variaciones de volumen.

Deuda externa (DE): comprende los pasivos externos que requieren el pago del principal y/o intereses en el futuro, y tiene como contrapartida un derecho de crédito del resto del mundo frente a los recursos de la economía residente que se reflejan en la posición de inversión internacional.

Unidades institucionales: comprenden todas las unidades económicas residentes de una economía que tienen la capacidad de tomar decisiones y realizar actividades económicas de las que son directamente responsables ante la ley; tienen la capacidad de ser propietarias de bienes o activos por derecho propio, de contraer pasivos a su nombre, aceptar otras obligaciones o compromisos futuros y suscribir contratos. Se caracterizan también por tener un conjunto completo de cuentas que incluye un balance, o bien es económica y jurídicamente posible y relevante elaborar un conjunto completo de cuentas cuando sea necesario. Se reconocen como unidades institucionales las sucursales y las unidades residentes hipotéticas propietarias de tierras (MBP6, 4.11-4.13).

Sectores institucionales: comprenden agrupaciones de unidades institucionales con objetivos, funciones y comportamientos económicos parecidos (MBP6, 4.57).

En las publicaciones de la PII, cuenta financiera de balanza de pagos y deuda externa, se jerarquiza el sector residente propietario de los activos financieros y pasivos externos, debido a que la compilación y fuentes de información utilizadas se estructuran de acuerdo a los sectores: Banco Central, Sociedades captadoras de depósitos,

Gobierno general (Gobierno central, gobierno estatal y gobierno local) y Otros sectores. A su vez, el sector financiero está compuesto por cinco subsectores, a saber: Banco Central; Sociedades captadoras de depósitos, excepto el Banco Central; fondos del mercado monetario; otros fondos de inversión; y otros intermediarios financieros, excepto sociedades de seguros y fondos de pensiones. Excluye la deuda de la inversión directa (*MBP6*, 4.65).

Banco Central: es la institución financiera nacional que ejerce control sobre los aspectos claves del sistema financiero.

Sociedades captadoras de depósitos, excepto el Banco Central: estas sociedades tienen como actividad principal la intermediación financiera (por ejemplo, Bancos comerciales). Con este fin, estas sociedades poseen pasivos en forma de depósitos o instrumentos financieros que son sustitutos cercanos de los depósitos (certificados de depósitos a corto plazo).

Gobierno general: consiste en unidades institucionales que, además de cumplir con sus responsabilidades políticas y con su papel en la regulación económica, producen servicios (y posiblemente bienes) no de mercado para el consumo individual o colectivo, y redistribuyen el ingreso y la riqueza.

Gobierno central: está conformado por las unidades institucionales que constituyen la administración central más las instituciones sin fines de lucro (ISFL) dedicadas a la producción de bienes y servicios no de mercado, controladas y financiadas principalmente por él.

Gobierno estatal: está constituido por los gobiernos provinciales, más las instituciones sin fines de lucro (ISFL) controladas por él.

Gobierno local: está constituido por los gobiernos municipales/departamentales, más las instituciones sin fines de lucro (ISFL) controladas por él.

Otros sectores: comprende las Otras sociedades financieras y Sociedades no financieras, hogares e instituciones sin fines de lucro que sirven a los hogares (ISFLSH).

Categorías funcionales: las partidas financieras en la BdP (renta de la inversión y cuenta financiera) y en la PII se clasifican, en primer lugar, por categoría funcional de los activos financieros y pasivos en: Inversión directa; Inversión de cartera; Derivados financieros (distintos de reservas) y Opciones de compra de acciones por parte de empleados; Otra inversión; y Activos de reserva (*MBP6*, 6).

Categorías funcionales: son las subcuentas en las que se divide la cuenta financiera, en función al tipo de la inversión.

Inversión directa: refleja el objetivo que tiene una empresa residente de una economía en establecer una participación duradera en una empresa no residente en otra economía. La participación duradera implica una relación a largo plazo entre ambos, así como un grado significativo de participación e influencia del inversionista en la dirección del proyecto de inversión. Operativamente, para definir una relación de inversión directa se establece un criterio de poder de voto de 10% como mínimo. La principal clasificación de la inversión directa en la balanza de pagos se basa en el criterio activo/pasivo. Al interior de cada una de estas categorías, se distingue entre participaciones en el capital, reinversión de utilidades e instrumentos de deuda.

Inversión de cartera: registra las transacciones transfronterizas que implican la participación en el capital y los títulos de deuda.

Derivados financieros: es un instrumento financiero vinculado a otro, a través del cual pueden negociarse en los mercados, por derecho propio, riesgos financieros específicos.

Otra inversión: transacciones que no se incluyen en las otras categorías funcionales. Aquí se incluyen créditos comerciales, préstamos, moneda y depósitos, derechos especiales de giro, entre otros.

Activos de reserva: activos externos que están disponibles de inmediato y bajo el control de las autoridades monetarias para satisfacer necesidades de financiamiento de la balanza de pagos, para intervenir en los mercados cambiarios, a fin de influir sobre el tipo de cambio y para otros fines conexos.

Cambios en la cuenta financiera: de acuerdo con el *Manual de Balanza de Pagos y Posición de Inversión Internacional* (sexta edición) (MBP6), la cuenta financiera se centra en flujos financieros desde y hacia el exterior, por lo que muestra los flujos financieros que entran al país, con signo negativo (-); y las salidas de flujos financieros con signo positivo (+).

		Signo Cuenta financiera (MBP6)
Activos	Flujos financieros hacia el exterior = aumento en los activos	+
	Flujos financieros desde el exterior = reducción en los activos	-
Pasivos	Flujos financieros desde el exterior = aumento en los pasivos	+
	Flujos financieros hacia el exterior = reducción en los pasivos	-

2. Revisión de datos

a. Revisión de publicaciones anteriores de balanza de pagos. Primer trimestre 2022-segundo trimestre 2024

	2022				2023				2024	
	I	II	III	IV	I	II	III	IV	I	II
Millones de dólares										
Cuenta corriente										
Publicación diciembre 2024	-1.397	-1.095	-3.410	1.847	-5.660	-6.577	-6.047	-2.671	205	3.611
Publicación septiembre 2024	-1.397	-1.095	-3.410	1.847	-5.660	-6.577	-6.047	-2.671	205	3.490
Diferencia (a+b+c+d)	0	0	0	0	0	0	0	0	0	121
Bienes										
Publicación diciembre 2024	2.620	3.065	1.145	5.523	-353	-2.025	-1.373	815	5.006	7.119
Publicación septiembre 2024	2.620	3.065	1.145	5.523	-353	-2.025	-1.373	815	5.006	7.119
Diferencia (a)	0	0	0	0	0	0	0	0	0	0
Servicios										
Publicación diciembre 2024	-1.910	-1.787	-1.998	-1.128	-2.360	-1.581	-1.684	-791	-1.206	-1.096
Publicación septiembre 2024	-1.910	-1.787	-1.998	-1.128	-2.360	-1.581	-1.684	-791	-1.206	-1.102
Diferencia (b)	0	0	0	0	0	0	0	0	0	6
Ingreso primario										
Publicación diciembre 2024	-2.554	-2.959	-2.956	-3.059	-3.377	-3.533	-3.457	-3.135	-3.972	-3.193
Publicación septiembre 2024	-2.554	-2.959	-2.956	-3.059	-3.377	-3.533	-3.457	-3.135	-3.972	-3.243
Diferencia (c)	0	0	0	0	0	0	0	0	0	50
Ingreso secundario										
Publicación diciembre 2024	447	586	399	511	430	561	467	440	377	782
Publicación septiembre 2024	447	586	399	511	430	561	467	440	377	716
Diferencia (d)	0	0	0	0	0	0	0	0	0	65
Cuenta de capital										
Publicación diciembre 2024	34	27	82	49	25	43	36	67	93	52
Publicación septiembre 2024	34	27	82	49	25	43	36	67	93	90
Diferencia (e)	0	0	0	0	0	0	0	0	0	-38
Cuenta financiera										
Publicación diciembre 2024	-2.243	-3.037	-3.609	1.436	-7.860	-7.149	-7.080	-4.648	2.197	2.261
Publicación septiembre 2024	-2.243	-3.037	-3.609	1.436	-7.860	-7.149	-7.080	-4.648	2.197	2.720
Diferencia (f+g+h+i)	0	0	0	0	0	0	0	0	0	-459
S121. Banco Central										
Publicación diciembre 2024	3.192	1.283	-3.525	5.969	-6.004	-10.058	-889	-3.874	5.110	679
Publicación septiembre 2024	3.192	1.283	-3.525	5.969	-6.004	-10.058	-889	-3.874	5.110	679
Diferencia (f)	0	0	0	0	0	0	0	0	0	0
S122. Sociedades captadoras de depósito										
Publicación diciembre 2024	-716	-1.277	-79	-121	-2.420	-474	-2.024	16	-3.166	-506
Publicación septiembre 2024	-716	-1.277	-79	-121	-2.420	-474	-2.024	16	-3.166	-507
Diferencia (g)	0	0	0	0	0	0	0	0	0	2
S13. Gobierno general										
Publicación diciembre 2024	-4.118	-397	5.237	-6.393	1.218	4.496	-2.993	1.838	1.586	1.593
Publicación septiembre 2024	-4.118	-397	5.237	-6.393	1.218	4.496	-2.993	1.838	1.586	1.593
Diferencia (h)	0	0	0	0	0	0	0	0	0	0
S17. Otros sectores										
Publicación diciembre 2024	-601	-2.647	-5.241	1.980	-654	-1.112	-1.174	-2.628	-1.333	495
Publicación septiembre 2024	-601	-2.647	-5.241	1.980	-654	-1.112	-1.174	-2.628	-1.333	955
Diferencia (i)	0	0	0	0	0	0	0	0	0	-461
Errores y omisiones netos										
Publicación diciembre 2024	-881	-1.969	-281	-460	-2.225	-614	-1.069	-2.045	1.899	-1.402
Publicación septiembre 2024	-881	-1.969	-281	-460	-2.225	-614	-1.069	-2.045	1.899	-860
Diferencia (f+g+h+i-a-b-c-d-e)	0	0	0	0	0	0	0	0	0	-542

Nota: a) Sin cambios. b), c), d) y e) Actualización fuentes de datos. f) Sin cambios. g) Actualización fuentes de datos. h) Sin cambios. i) Actualización fuentes de datos. A partir del primer trimestre de 2020 se consideraron los flujos del Relevamiento de Activos y Pasivos Externos provistos por el BCRA.

Fuente: INDEC, Dirección Nacional de Estadísticas del Sector Externo y Cuentas Internacionales.

b. **Revisión de publicaciones anteriores de posición de inversión internacional.**
Primer trimestre 2022-segundo trimestre 2024

	2022				2023				2024	
	I	II	III	IV	I	II	III	IV	I	II
Millones de dólares										
Posición de inversión internacional										
Publicación diciembre 2024	118.901	118.683	115.340	122.995	96.276	89.014	89.384	108.343	91.184	80.128
Publicación septiembre 2024	118.901	118.683	115.340	122.995	96.276	89.014	89.384	108.343	91.184	80.501
Diferencia (a+b+c+d+e-f-g-h-i)	0	0	0	0	0	0	0	0	0	-372
A. Activos										
Publicación diciembre 2024	424.769	421.269	417.871	432.432	429.235	426.704	430.151	439.016	448.970	450.237
Publicación septiembre 2024	424.769	421.269	417.871	432.432	429.235	426.704	430.151	439.016	448.970	450.760
Diferencia (a+b+c+d+e)	0	0	0	0	0	0	0	0	0	-523
1. Inversión directa										
Publicación diciembre 2024	43.827	44.531	45.132	45.781	46.992	47.784	48.408	49.539	50.323	51.075
Publicación septiembre 2024	43.827	44.531	45.132	45.781	46.992	47.784	48.408	49.539	50.323	51.058
Diferencia (a)	0	0	0	0	0	0	0	0	0	17
2. Inversión de cartera										
Publicación diciembre 2024	80.422	76.310	73.935	80.408	82.105	84.584	83.823	89.469	94.045	93.820
Publicación septiembre 2024	80.422	76.310	73.935	80.408	82.105	84.584	83.823	89.469	94.045	93.841
Diferencia (b)	0	0	0	0	0	0	0	0	0	-21
3. Derivados financieros										
Publicación diciembre 2024	0	0	0	0	0	0	0	7	27	21
Publicación septiembre 2024	0	0	0	0	0	0	0	7	27	21
Diferencia (c)	0	0	0	0	0	0	0	0	0	0
4. Otra inversión										
Publicación diciembre 2024	257.383	257.641	261.179	261.644	261.078	266.410	270.996	276.928	277.447	276.299
Publicación septiembre 2024	257.383	257.641	261.179	261.644	261.078	266.410	270.996	276.928	277.447	276.818
Diferencia (d)	0	0	0	0	0	0	0	0	0	-519
5. Activos de reservas										
Publicación diciembre 2024	43.137	42.787	37.625	44.598	39.060	27.926	26.925	23.073	27.127	29.022
Publicación septiembre 2024	43.137	42.787	37.625	44.598	39.060	27.926	26.925	23.073	27.127	29.022
Diferencia (e)	0	0	0	0	0	0	0	0	0	0
L. Pasivos										
Publicación diciembre 2024	305.869	302.586	302.531	309.437	332.959	337.691	340.767	330.673	357.785	370.109
Publicación septiembre 2024	305.869	302.586	302.531	309.437	332.959	337.691	340.767	330.673	357.785	370.259
Diferencia (f+g+h+i)	0	0	0	0	0	0	0	0	0	-150
1. Inversión directa										
Publicación diciembre 2024	106.788	111.086	118.510	116.627	141.230	143.312	145.402	130.302	151.895	165.044
Publicación septiembre 2024	106.788	111.086	118.510	116.627	141.230	143.312	145.402	130.302	151.895	165.422
Diferencia (f)	0	0	0	0	0	0	0	0	0	-378
2. Inversión de cartera										
Publicación diciembre 2024	60.240	53.944	49.443	48.894	47.062	53.396	48.301	51.730	60.356	64.095
Publicación septiembre 2024	60.240	53.944	49.443	48.894	47.062	53.396	48.301	51.730	60.356	63.925
Diferencia (g)	0	0	0	0	0	0	0	0	0	171
3. Derivados financieros										
Publicación diciembre 2024	284	310	343	339	349	471	519	860	894	886
Publicación septiembre 2024	284	310	343	339	349	471	519	860	894	886
Diferencia (h)	0	0	0	0	0	0	0	0	0	0
4. Otra inversión										
Publicación diciembre 2024	138.556	137.245	134.235	143.577	144.318	140.511	146.545	147.782	144.640	140.083
Publicación septiembre 2024	138.556	137.245	134.235	143.577	144.318	140.511	146.545	147.782	144.640	140.027
Diferencia (i)	0	0	0	0	0	0	0	0	0	57

Nota: a) y b) Actualización fuentes de datos. c) Sin cambios. d) Actualización fuentes de datos. e) Sin cambios. f) y g) Actualización fuentes de datos de las Otras sociedades financieras y recepción de nueva información y a partir del primer trimestre de 2020 se consideraron los *stocks* del Relevamiento de Activos y Pasivos Externos provistos por el BCRA. h) Sin cambios. i) Recepción de nueva información y a partir del primer trimestre de 2020 se consideraron los *stocks* del Relevamiento de Activos y Pasivos Externos provistos por el BCRA.

Fuente: INDEC, Dirección Nacional de Estadísticas del Sector Externo y Cuentas Internacionales.

c. Revisión de publicaciones anteriores de deuda externa. Primer trimestre 2022-segundo trimestre 2024

	2022				2023				2024	
	I	II	III	IV	I	II	III	IV	I	II
Millones de dólares										
Total de deuda externa										
Publicación diciembre 2024	273.533	273.919	270.908	276.216	275.711	276.327	283.085	287.809	289.643	286.567
Publicación septiembre 2024	273.533	273.919	270.908	276.216	275.711	276.327	283.085	287.809	289.643	286.881
Diferencia (a+b+c+d+e)	0	0	0	0	0	0	0	0	0	-314
Gobierno general										
Publicación diciembre 2024	164.238	162.397	152.619	160.690	158.638	155.116	156.626	156.136	157.022	154.536
Publicación septiembre 2024	164.238	162.397	152.619	160.690	158.638	155.116	156.626	156.136	157.022	154.536
Diferencia (a)	0	0	0	0	0	0	0	0	0	0
Banco Central										
Publicación diciembre 2024	30.520	29.143	27.764	28.598	28.744	27.672	27.487	27.266	26.074	27.317
Publicación septiembre 2024	30.520	29.143	27.764	28.598	28.744	27.672	27.487	27.266	26.074	27.317
Diferencia (b)	0	0	0	0	0	0	0	0	0	0
Sociedades captadoras de depósitos										
Publicación diciembre 2024	3.160	2.993	3.132	3.052	3.087	2.918	3.015	2.473	2.619	2.260
Publicación septiembre 2024	3.160	2.993	3.132	3.052	3.087	2.918	3.015	2.473	2.619	2.260
Diferencia (c)	0	0	0	0	0	0	0	0	0	0
Otras sociedades financieras										
Publicación diciembre 2024	1.594	1.504	1.649	1.759	1.684	1.726	1.779	1.775	1.745	1.600
Publicación septiembre 2024	1.594	1.504	1.649	1.759	1.684	1.726	1.779	1.775	1.745	1.614
Diferencia (d)	0	0	0	0	0	0	0	0	0	-14
Sociedades no financieras, hogares e ISFLSH										
Publicación diciembre 2024	74.020	77.882	85.744	82.117	83.557	88.895	94.178	100.159	102.184	100.854
Publicación septiembre 2024	74.020	77.882	85.744	82.117	83.557	88.895	94.178	100.159	102.184	101.154
Diferencia (e)	0	0	0	0	0	0	0	0	0	-300

Nota: a), b) y c) Sin cambios. d) y e) Recepción de nueva información y a partir del primer trimestre de 2020 se consideraron los stocks del relevamiento de activos y pasivos externos provistos por el BCRA. Una parte considerable de la deuda comercial fue reclasificada como deuda de inversión directa.

Fuente: INDEC, Dirección Nacional de Estadísticas del Sector Externo y Cuentas Internacionales.

3.

Enlaces a más detalles

Mayores detalles de las estimaciones de las cuentas internacionales para el período 1° trimestre de 2006 al 3° trimestre de 2024 pueden ser consultados en las siguientes tablas, las cuales se encuentran en formato digital en la página https://www.indec.gob.ar/ftp/cuadros/economia/cin_III_2024.xls

Para más detalle acerca del marco conceptual y la definición de las categorías funcionales y sectores institucionales, ver la metodología en:
https://www.indec.gob.ar/ftp/cuadros/economia/bdp_pii_de_metodologia_23.pdf

Ejercicio experimental de la estimación de servicios internacionales por la Clasificación Ampliada de Balance de Pagos de Servicios (CABPS) 2010 y país interlocutor. Nota técnica:
https://www.indec.gob.ar/ftp/cuadros/economia/ejercicio_experimental_servicios_internacionales_CABPS.pdf

Base de datos de la estimación experimental de servicios internacionales por la Clasificación Ampliada de Balance de Pagos de Servicios 2010 (CABPS) y país interlocutor:
https://www.indec.gob.ar/ftp/cuadros/economia/Base_servicios_internacionales_pais_CABPS.csv

Ejercicio experimental de la estimación trimestral de servicios internacionales por rubro de Balanza de Pagos y país interlocutor. Nota técnica:
https://www.indec.gob.ar/ftp/cuadros/economia/ejercicio_experimental_servicios_internacionales_trim.pdf

Base de datos de la estimación trimestral experimental de servicios internacionales por rubro de Balanza de Pagos y país interlocutor:
https://www.indec.gob.ar/ftp/cuadros/economia/Base_servicios_internacionales_trim_pais.csv

Estimación de las transferencias personales de la balanza de pagos por país interlocutor. Nota técnica:
https://www.indec.gob.ar/ftp/cuadros/economia/nota_tecnica_estimaciones_transferencias_personales.pdf

Base de datos de la estimación de las transferencias personales de la balanza de pagos por país interlocutor:
https://www.indec.gob.ar/ftp/cuadros/economia/base_transferencias_personales.csv

Estimación de la importación de servicios digitales en la balanza de pagos de la Argentina por país. Base de datos: https://www.indec.gob.ar/ftp/cuadros/economia/base_servicios_digitales.xlsx

Estimación anual de los servicios internacionales por modos de suministro 1,2 y 4. Nota técnica:
https://www.indec.gob.ar/ftp/cuadros/economia/diccionario_base_servicios_suministro.pdf

Base de datos anual de los servicios internacionales por modos de suministro 1,2 y 4. Base de datos:
https://www.indec.gob.ar/ftp/cuadros/economia/base_servicios_modos_suministro.csv

Sección I: Balanza de pagos

Cuadro 1. Resumen de balanza de pagos por componentes y categoría funcional

Cuadro 2. Resumen de balanza de pagos por componentes y sector institucional

Cuadro 3. Detalle cuenta corriente: Bienes

Cuadro 4. Detalle cuenta corriente: Servicios

Cuadro 5. Detalle cuenta corriente: Ingreso primario

Cuadro 6. Detalle cuenta financiera por categoría funcional: Inversión directa

Cuadro 7. Detalle cuenta financiera por categoría funcional: Inversión de cartera y derivados financieros

Cuadro 8. Detalle cuenta financiera por categoría funcional: Otra inversión

Cuadro 9. Detalle cuenta financiera categoría funcional: Activos de reserva

Cuadro 10. Detalle cuenta financiera por componente sector institucional: Banco Central

Cuadro 11. Detalle cuenta financiera por componente sector institucional: Gobierno general

Cuadro 12. Detalle cuenta financiera por componente sector institucional: Sociedades captadoras de depósitos

Cuadro 13. Detalle cuenta financiera por componente sector institucional: Otros sectores

Cuadro 14. Detalle de balanza de pagos por componentes normalizados y SDMX

Sección II. Posición de inversión internacional

Cuadro 15. Resumen por categoría funcional, a valor de mercado

Cuadro 16. Resumen por sector institucional, a valor de mercado

Cuadro 17. Resumen por categoría funcional y moneda, a valor de mercado

Cuadro 18. Resumen de Otros sectores por categoría funcional e instrumento, a valor de mercado

Cuadro 19. Detalle de la posición de inversión internacional por componentes normalizados y SDMX, a valor de mercado

Cuadro 20. Factores que explican la variación de la PII neta, activo y pasivo

Cuadro 21. Posición de Inversión Internacional por sector institucional, a valor nominal

Cuadro 22. Detalle de la posición de inversión internacional por componentes normalizados y SDMX, a valor nominal

Sección III. Deuda externa

Cuadro 23. Deuda externa total por sector, plazo y concepto, a valor nominal

Cuadro 24. Deuda externa por sector residente y concepto, a valor nominal

Cuadro 25. Calendario de pago del servicio de la deuda por sector, a valor nominal

Cuadro 26. Atrasos, a valor nominal

Cuadro 27. Deuda externa en moneda extranjera y moneda nacional, a valor nominal

Cuadro 28. Deuda externa por tipo de moneda extranjera, a valor nominal

Cuadro 29. Deuda externa por sector residente y concepto, a valor de mercado

Cuadro 30. Deuda externa bruta de Gobierno general con organismos internacionales

Cuadros complementarios de balanza de pagos

Cuadro 1. Balanza de pagos por componentes y categoría funcional del activo y/o pasivo externo

Cuadro 2. Balanza de pagos por componentes y sector propietario del activo y/o pasivo externo