

## Condiciones de vida

Vol. 7, n° 11



# Valorización mensual de la canasta de crianza de la primera infancia, la niñez y la adolescencia

Junio de 2023



# Informes técnicos. Vol. 7, nº 147

ISSN 2545-6636

## Condiciones de vida. Vol. 7, nº 11

Valorización mensual de la canasta de crianza de la primera infancia, la niñez y la adolescencia

Junio de 2023

ISSN 2545-6660

Instituto Nacional de Estadística y Censos (INDEC)

**Dirección:** Marco Lavagna

**Dirección Técnica:** Pedro Ignacio Lines

**Dirección de Gestión:** Santiago Tettamanti

**Dirección General de Difusión y Comunicación:** María Silvina Viazzi

**Coordinación de Producción Gráfica y Editorial:** Marcelo Costanzo

Este informe técnico fue producido por los equipos de trabajo de:

**Dirección Nacional de Estadísticas de Condiciones de Vida**

Guillermo Luis Manzano



Esta publicación utiliza una licencia Creative Commons.  
Se permite su reproducción con atribución de la fuente.

Buenos Aires, julio de 2023

### Signos convencionales:

- \* Dato provisorio
- ° Dato estimado por extrapolación, proyección
- i Dato estimado por imputación
- u Dato de calidad inferior al estándar
- Cero absoluto
- . Dato no registrado
- ... Dato no disponible a la fecha de presentación de los resultados
- /// Dato que no corresponde presentar
- s Dato confidencial por aplicación de las reglas del secreto estadístico

### Publicaciones del INDEC

Las publicaciones editadas por el Instituto Nacional de Estadística y Censos pueden ser consultadas en [www.indec.gov.ar](http://www.indec.gov.ar) y en el Centro Estadístico de Servicios, ubicado en Av. Presidente Julio A. Roca 609 C1067ABB, Ciudad Autónoma de Buenos Aires, Argentina. El horario de atención al público es de 9:30 a 16:00.

También pueden solicitarse al teléfono (54-11) 5031-4632

Correo electrónico: [ces@indec.gov.ar](mailto:ces@indec.gov.ar)

Sitio web: [www.indec.gov.ar](http://www.indec.gov.ar)

Twitter: [@INDECArgentina](https://twitter.com/INDECArgentina)

Facebook: [/INDECArgentina](https://www.facebook.com/INDECArgentina)

Instagram: [@indecargentina](https://www.instagram.com/indecargentina)

Spotify: [/INDECArgentina](https://open.spotify.com/track/INDECArgentina)

Calendario anual anticipado de informes:

[www.indec.gov.ar/indec/web/Calendario-Fecha-0](http://www.indec.gov.ar/indec/web/Calendario-Fecha-0)

Índice

Pág.

**Resumen ejecutivo** ..... 3

### Cuadros

**Cuadro 1.** Canasta de crianza, por tramo de edad.

Junio de 2023 ..... 4

**Cuadro 2.** Costo mensual de bienes y servicios, por tramo de edad.

Junio de 2023 ..... 5

**Cuadro 3.** Costo mensual del cuidado, por tramo de edad.

Junio de 2023 ..... 5

**Cuadro 4.** Canasta de crianza, por tramo de edad.

Junio 2022-junio 2023 ..... 5

**Breve nota metodológica**..... 6

**Enlaces a más detalles**..... 10



## Valorización mensual de la canasta de crianza de la primera infancia, la niñez y la adolescencia. Junio de 2023

Resumen ejecutivo

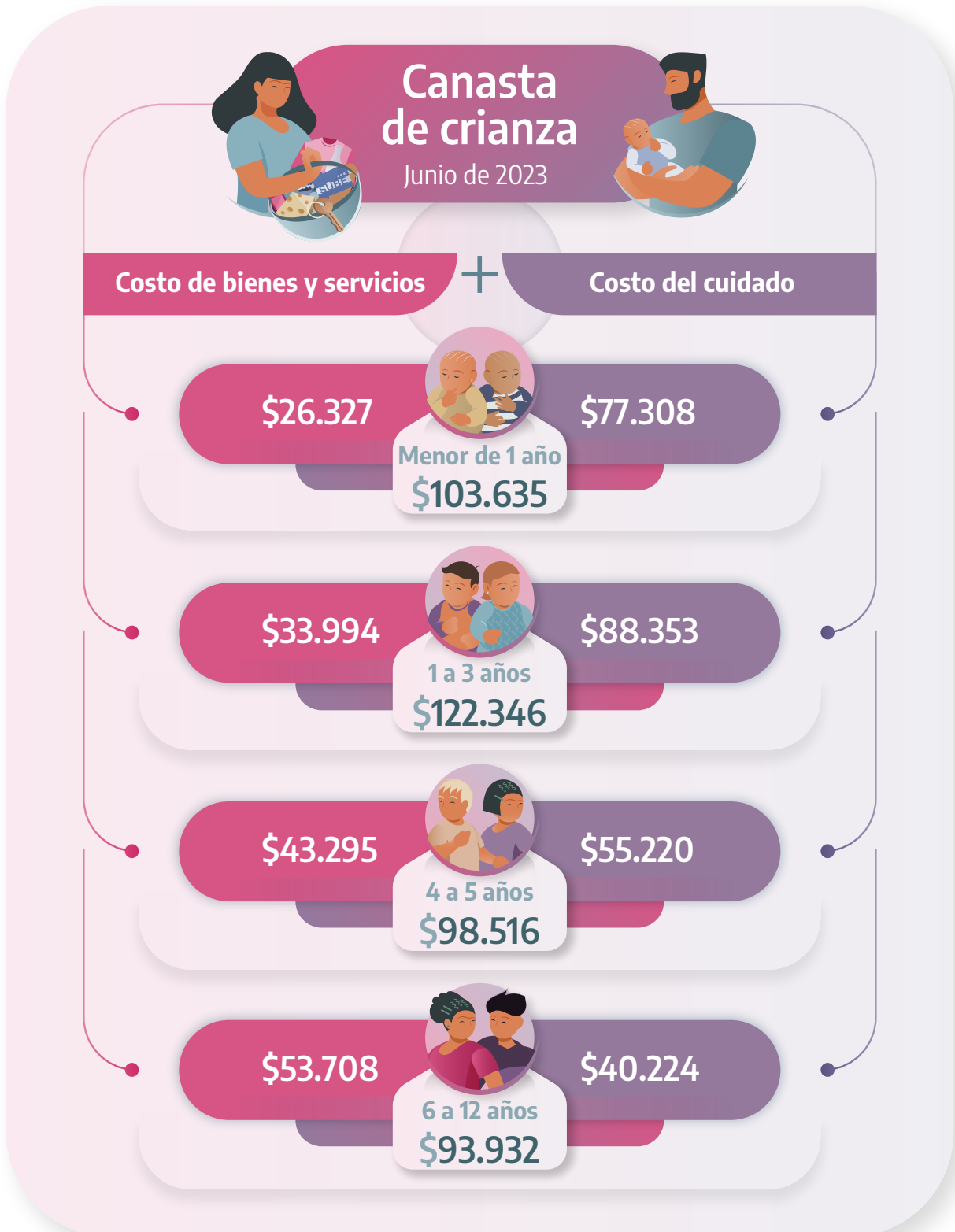

**Nota:** los totales por suma pueden no coincidir por redondeo en las cifras parciales.  
**Fuente:** INDEC, Dirección Nacional de Estadísticas de Condiciones de Vida.



## Valorización mensual de la canasta de crianza de la primera infancia, la niñez y la adolescencia

Junio de 2023

El Instituto Nacional de Estadística y Censos (INDEC) presenta la valorización de la canasta de crianza de la primera infancia, la niñez y la adolescencia (0 a 12 años), de acuerdo con los lineamientos del documento *Costo de consumos y cuidados de la primera infancia, la niñez y la adolescencia. Una aproximación metodológica*, de la Dirección Nacional de Economía, Igualdad y Género del Ministerio de Economía de la Nación (2023)<sup>1</sup>. La canasta incluye tanto el costo mensual para adquirir los bienes y servicios para el desarrollo de infantes, niñas, niños y adolescentes, así como el costo de cuidado que surge a partir de la valorización del tiempo requerido para dicha actividad.

La estimación de la canasta de crianza se realiza para cuatro tramos de edad, agrupados según los niveles de escolarización de infantes, niñas, niños y adolescentes, definidos de la siguiente manera:

1. Menores de 1 año
2. De 1 a 3 años
3. De 4 a 5 años
4. De 6 a 12 años

En el cuadro 1 se presenta el valor mensual de la canasta de crianza, para cada uno de los tramos de edad, correspondiente a junio de 2023.

**Cuadro 1. Canasta de crianza, por tramo de edad. Junio de 2023**

Tramo de edad	Canasta de crianza (valor en \$)
Menor de 1 año	103.635
1 a 3 años	122.346
4 a 5 años	98.516
6 a 12 años	93.932

Fuente: INDEC, Dirección Nacional de Estadísticas de Condiciones de Vida.

En los siguientes apartados se presenta la apertura de la canasta de crianza de cada uno de los costos que la componen: el de los bienes y servicios y el de los cuidados.

### Costo de bienes y servicios

Para el cálculo del costo de los bienes y servicios para el desarrollo de infantes, niñas, niños y adolescentes se toma el valor mensual de la canasta básica total (CBT) del Gran Buenos Aires (GBA) que difunde todos los meses el INDEC para la medición de la pobreza<sup>2</sup>. Dentro de la CBT se incluye tanto el costo de adquisición de los alimentos necesarios para cubrir los requerimientos energéticos mínimos, como el de los bienes y servicios no alimentarios (vestimenta, transporte, educación, salud, vivienda, etcétera).

<sup>1</sup> Disponible en: [https://www.argentina.gob.ar/sites/default/files/2023/06/metodologia\\_costo\\_de\\_consumos\\_y\\_cuidados.pdf](https://www.argentina.gob.ar/sites/default/files/2023/06/metodologia_costo_de_consumos_y_cuidados.pdf)

<sup>2</sup> Disponible en: <https://www.indec.gob.ar/indec/web/Nivel4-Tema-4-43-149>

En el cuadro 2 se presenta el valor mensual de los costos de bienes y servicios de infantes, niñas, niños y adolescentes para cada uno de los tramos de edad, correspondiente a junio de 2023. El costo de los bienes y servicios para cada tramo de edad surge del promedio ponderado del valor de la CBT de cada una de las edades simples que conforman dicho tramo de edad (ver la [nota metodológica](#)).

**Cuadro 2. Costo mensual de bienes y servicios, por tramo de edad. Junio de 2023**

Tramo de edad	Costo de bienes y servicios (valor en \$)
Menor de 1 año	26.327
1 a 3 años	33.994
4 a 5 años	43.295
6 a 12 años	53.708

**Fuente:** INDEC, Dirección Nacional de Estadísticas de Condiciones de Vida con base en el informe técnico *Valorización mensual de la canasta básica alimentaria y de la canasta básica total*. Gran Buenos Aires.

### Costo del cuidado

Para la estimación del costo del cuidado de infantes, niñas, niños y adolescentes se considera, en primer término, el tiempo teórico requerido de cuidado para cada uno de los tramos de edad. A su vez, las horas de cuidado se valorizan tomando la remuneración de la categoría “Asistencia y cuidado de personas” del *Régimen Especial de Contrato de Trabajo para el Personal de Casas Particulares*.

En el cuadro 3 se presenta la cantidad de horas mensuales requeridas para cada tramo de edad, el valor en pesos proporcional por hora de cuidado, según lo define el régimen para el personal de casas particulares, y el valor final del costo mensual del cuidado, correspondiente a junio de 2023.

**Cuadro 3. Costo mensual del cuidado, por tramo de edad. Junio de 2023**

Edad	Horas	Costo por hora en \$	Costo total en \$
Menor de 1 año	147	526	77.308
1 a 3 años	168	526	88.353
4 a 5 años	105	526	55.220
6 a 12 años	48	838	40.224

**Fuente:** INDEC, Dirección Nacional de Estadísticas de Condiciones de Vida con base en información de AFIP y de UNICEF-DNEYG.

En el cuadro 4 se resume la evolución, para los últimos 13 meses, del valor de la canasta de crianza para los distintos tramos de edad.

**Cuadro 4. Canasta de crianza, por tramo de edad. Junio 2022-junio 2023**

Año	Mes	Menor de 1 año			1 a 3 años			4 a 5 años			6 a 12 años		
		Bienes y servicios	Cuidado	Total	Bienes y servicios	Cuidado	Total	Bienes y servicios	Cuidado	Total	Bienes y servicios	Cuidado	Total
Valor en \$													
2022	Junio	11.804	36.096	47.900	15.242	41.253	56.495	19.413	25.783	45.196	24.082	18.744	42.826
	Julio	12.607	36.096	48.702	16.278	41.253	57.530	20.732	25.783	46.515	25.718	18.744	44.462
	Agosto	13.565	39.345	52.909	17.515	44.965	62.481	22.308	28.103	50.411	27.673	20.448	48.121
	Septiembre	14.523	42.594	57.116	18.752	48.678	67.430	23.883	30.424	54.307	29.627	22.128	51.755
	Octubre	15.828	45.842	61.670	20.438	52.391	72.828	26.030	32.744	58.774	32.290	23.808	56.098
	Noviembre	16.531	49.091	65.622	21.346	56.104	77.450	27.186	35.065	62.251	33.725	25.512	59.237
	Diciembre	17.275	53.018	70.293	22.306	60.592	82.898	28.410	37.870	66.280	35.242	27.576	62.818
2023	Enero	18.524	56.461	74.985	23.919	64.527	88.446	30.463	40.329	70.793	37.790	29.352	67.142
	Febrero	20.056	58.909	78.965	25.897	67.325	93.221	32.982	42.078	75.060	40.915	30.624	71.539
	Marzo	21.660	60.873	82.533	27.968	69.569	97.537	35.621	43.480	79.101	44.188	31.656	75.844
	Abril	23.034	69.395	92.430	29.743	79.309	109.052	37.881	49.568	87.449	46.992	36.096	83.088
	Mayo	24.683	73.656	98.339	31.872	84.178	116.050	40.592	52.611	93.204	50.355	38.304	88.659
	Junio	26.327	77.308	103.635	33.994	88.353	122.346	43.295	55.220	98.516	53.708	40.224	93.932

**Nota:** los totales por suma pueden no coincidir por redondeo en las cifras parciales.

**Fuente:** INDEC, Dirección Nacional de Estadísticas de Condiciones de Vida.

## Breve nota metodológica

El Instituto Nacional de Estadística y Censos (INDEC) pone a disposición de la población el cálculo y la difusión mensual de la valorización de una canasta de crianza para la primera infancia, la niñez y la adolescencia, a partir del aporte que constituye el documento *Costos de consumos y cuidados de la primera infancia, la niñez y la adolescencia. Una aproximación metodológica*, de la Dirección Nacional de Economía, Igualdad y Género del Ministerio de Economía de la Nación (2023).

Para formular la metodología, el INDEC se basó en los lineamientos del documento *Estimación del costo en tiempo de cuidados de niñas y niños*, de la Dirección Nacional de Economía, Igualdad y Género del Ministerio de Economía y UNICEF (2023)<sup>3</sup>.

De acuerdo al documento, para la estimación de la canasta de crianza se consideran dos componentes. Por un lado, los bienes y servicios necesarios para el mantenimiento de infantes, niñas, niños y adolescentes y, por el otro, el tiempo necesario para el cuidado valorizado (costo del cuidado). A su vez, las canastas se calculan por tramos de edad, los cuales se conforman siguiendo los niveles de escolarización de infantes, niñas, niños y adolescentes y las horas de cuidado teóricas que de ello se derivan. Los tramos de edad de la canasta de crianza quedan definidos, entonces, de la siguiente manera:

- Menores de 1 año
- Entre 1 y 3 años cumplidos
- Entre 4 y 5 años cumplidos
- Entre 6 y 12 años cumplidos

La estimación de la canasta de crianza alcanza a la población de hasta 12 años inclusive. Si bien las necesidades y tareas de cuidado en las edades subsiguientes se mantienen, en la estimación del tiempo teórico de cuidado se excluyen del cálculo dado que se reconoce una disminución del “peso en términos de las horas dedicadas al cuidado de las y los adolescentes a partir de esta edad” (Dirección Nacional de Economía, Igualdad y Género del Ministerio de Economía y UNICEF, 2023, p. 11).

En los siguientes apartados se presenta el detalle del cálculo de estimación de cada uno de los costos que componen la canasta de crianza (el de los bienes y servicios y el de los cuidados) y el del valor total de la canasta.

### 1. Costo de bienes y servicios

Para valorizar el **costo de bienes y servicios** para el desarrollo de infantes, niñas, niños y adolescentes de cada uno de los cuatro tramos de edad, en función de la información y las fuentes disponibles, se toma el valor de la canasta básica total (CBT) del Gran Buenos Aires (GBA) que difunde todos los meses el INDEC para la medición de la pobreza y se lo multiplica por un coeficiente de adulto equivalente (CAE) correspondiente a cada tramo.

#### 1.1 Canasta básica total por adulto equivalente (CBT)

La **canasta básica total (CBT)** considera el costo de los consumos alimentarios necesarios para satisfacer un umbral mínimo de necesidades energéticas y proteicas, así como también otros consumos básicos no alimentarios (vestimenta, transporte, educación, salud, etcétera). Para su estimación, en primer lugar, se valoriza una canasta básica alimentaria (CBA) normativa teniendo en cuenta los requerimientos kilocalóricos y proteicos mínimos, y luego se amplía al resto de los bienes y servicios no alimentarios mediante la aplicación de la inversa del coeficiente de Engel (CdE), definido como la relación entre los gastos alimentarios y los gastos totales.

<sup>3</sup> Disponible en: [https://www.argentina.gob.ar/sites/default/files/2023/06/unicef\\_dneig\\_06-23\\_estimacion\\_del\\_costo\\_en\\_tiempo\\_de\\_cuidados.pdf](https://www.argentina.gob.ar/sites/default/files/2023/06/unicef_dneig_06-23_estimacion_del_costo_en_tiempo_de_cuidados.pdf)

Tabla 1.

**Canasta básica alimentaria y canasta básica total. Ejemplo de valores mensuales por adulto equivalente, expresados en pesos**

Año	Mes	Canasta básica alimentaria		Inversa del coeficiente de Engel	Canasta básica total	
		Línea de indigencia (valor en \$)			Línea de pobreza (valor en \$)	
2022	Mayo	14.400,84		2,24	32.257,88	
	Junio	15.056,75		2,24	33.727,12	
	Julio	16.008,28		2,25	36.018,63	
	Agosto	17.148,80		2,26	38.756,29	
	Septiembre	18.359,84		2,26	41.493,24	
	Octubre	20.098,92		2,25	45.222,57	
	Noviembre	20.715,93		2,28	47.232,32	
	Diciembre	21.743,48		2,27	49.357,70	
	2023	Enero	23.315,04		2,27	52.925,14
		Febrero	26.046,32		2,20	57.301,90
		Marzo	28.388,12		2,18	61.886,10
		Abril	30.468,76		2,16	65.812,52
Mayo		32.055,87		2,20	70.522,91	

Fuente: INDEC, Valorización mensual de la canasta básica alimentaria y de la canasta básica total. Gran Buenos Aires.

### 1.2 Coeficiente de adulto equivalente (CAE)

Dado que los requerimientos nutricionales son diferentes según la edad, el sexo y la actividad de las personas, es necesario realizar una adecuación que refleje las características de cada una de las personas en relación con sus necesidades nutricionales. Para ello, se toma como unidad de referencia el requerimiento energético (2.750 kcal) del varón adulto y se establecen relaciones en función del sexo y la edad de las personas de acuerdo con sus necesidades energéticas. Se construye así una tabla de equivalencias y se denomina a esa unidad de referencia “adulto equivalente”.

Como la canasta de crianza está definida por tramos de edad, y las equivalencias respecto al adulto de referencia son por edades simples, es necesario calcular un único coeficiente por cada uno de esos tramos. Para obtener ese valor se realiza un promedio ponderado de las unidades de adulto equivalente por sexo y edad simple que conforman cada tramo, utilizando como ponderador el peso que tiene cada uno de estos en la población total del tramo según las proyecciones de población del año 2022. La fórmula para su cálculo es la siguiente:

$$CAE^t = \sum_{i=1}^n (uev_i * pvp_i + uem_i * pmp_i)$$

Donde

- $CAE^t$  es el coeficiente de adulto equivalente correspondiente al tramo de edad  $t$
- $uev_i$  es la unidad de adulto equivalente correspondiente al varón de edad  $i$  que pertenece al tramo de edad  $t$
- $pvp_i$  es el porcentaje de participación del varón de edad  $i$  dentro del total de población del tramo de edad  $t$
- $uem_i$  es la unidad de adulto equivalente correspondiente a la mujer de edad  $i$  que pertenece al tramo de edad  $t$
- $pmp_i$  es el porcentaje de participación de la mujer de edad  $i$  dentro del total de población del tramo de edad  $t$
- $n$  es la cantidad de edades simples que conforman el tramo de edad  $t$

Tabla 2.

**Cálculo del coeficiente de adulto equivalente por tramo de edad**

Tramo de edad	Edades simples	Porcentaje de población en el tramo de edad		Unidad de adulto equivalente (ue)		Coeficiente de adulto equivalente promedio (CAE)
		Varones	Mujeres	Varones	Mujeres	
Menor de 1 año	0	52,0	48,0	0,35	0,35	0,35
	1	15,9	13,2	0,37	0,37	
1 a 3 años	2	16,3	18,2	0,46	0,46	0,45
	3	19,7	16,6	0,51	0,51	
4 a 5 años	4	22,6	26,2	0,55	0,55	0,58
	5	23,7	27,4	0,60	0,60	
	6	6,8	6,1	0,64	0,64	
6 a 12 años	7	8,2	5,8	0,66	0,66	0,71
	8	6,5	7,6	0,68	0,68	
	9	7,4	7,0	0,69	0,69	
	10	7,9	7,5	0,79	0,70	
	11	6,9	6,4	0,82	0,72	
	12	7,9	7,8	0,85	0,74	

Fuente: INDEC, Dirección Nacional de Estadísticas de Condiciones de Vida.

### 1.3 Cálculo del costo de bienes y servicios

Una vez definidos los coeficientes de unidad de adulto equivalente para cada tramo de edad, los mismos se aplican sobre el valor mensual de la CBT para obtener el costo de la canasta de los bienes y servicios de cada uno de ellos, de acuerdo con la siguiente fórmula:

$$CByS_m^t = CBT_m * CAE^t$$

Donde

- $CByS_m^t$  es el costo de bienes y servicios para el tramo de edad  $t$ , correspondiente al mes  $m$
- $CBT_m$  es el valor de la canasta básica total para el adulto equivalente en el mes  $m$
- $CAE^t$  es el coeficiente de adulto equivalente correspondiente al tramo de edad  $t$

## 2. Costo del cuidado

### 2.1 Horas de cuidado

Para calcular el costo del cuidado de infantes, niñas, niños y adolescentes fue necesario definir la cantidad de horas de cuidado y establecer una medida para su valorización. Si bien la Encuesta Nacional de Uso del Tiempo (ENUT 2021) brinda información sobre la cantidad de horas dedicadas al trabajo de cuidado no remunerado, lo hace desde el lado de la oferta (las horas efectivamente observadas) y no del lado de la demanda (horas necesarias). Por este motivo, para determinar la cantidad de horas se utilizó el enfoque normativo elaborado por la Dirección Nacional de Economía, Igualdad y Género y UNICEF (2023) referenciado antes.

Según este enfoque, se estima un cuidado mínimo de 8 horas diarias de trabajo, de acuerdo a la extensión de la jornada laboral que determina la Ley de Contrato de Trabajo, y se descuenta sobre ello las extensiones promedio de las jornadas escolares públicas como un dispositivo que también garantiza el cuidado de los infantes, niñas, niños y adolescentes de la siguiente manera:

- Educación no obligatoria para niños y niñas menores de 4 años.
- Jornada escolar pública de 3 horas diarias para el segmento inicial (4 a 5 años).
- Jornada escolar pública de 4 horas diarias en el segmento primario (6 a 12 años).



Para el caso de los infantes menores de 1 año se resta una hora, dada la reducción de la jornada laboral que también considera la Ley de Contrato de Trabajo. De estas consideraciones se obtiene la cantidad de horas de cuidado requeridas para cada tramo de edad:

**Tabla 3. Horas de cuidado requeridas para cada tramo de edad**

Horas	Menores de 1 año	1 a 3 años	4 a 5 años	6 a 12 años
Diarias	7	8	5	4
Semanales	35	40	25	20
Mensuales	147	168	105	84

Fuente: Estimación del costo en tiempo de cuidados de niñas y niños, UNICEF-DNEIyG.

En el caso de tratarse de un hogar con más de un infante, niño, niña o adolescente a cargo, debería contemplarse el tiempo de cuidado requerido por el miembro del hogar con mayores requerimientos horarios (Dirección Nacional de Economía, Igualdad y Género del Ministerio de Economía y UNICEF, 2023, p. 12).

## 2.2 Valorización del costo del cuidado

Para valorizar las horas de cuidado se utiliza la remuneración del Régimen Especial de Contrato de Trabajo para el Personal de Casas Particulares, con retiro, correspondiente a la categoría “Asistencia y cuidado de personas”, que comprende la asistencia y cuidado no terapéutico de personas, tales como personas enfermas, con discapacidad, niños, niñas, adolescentes y adultos mayores.

Siguiendo la Resolución 1/2020 de la Comisión Nacional de Trabajo en Casas Particulares, el valor monetario por hora de cuidado se calcula de acuerdo con la carga horaria por semana, de la manera que se describe a continuación.

Para la estimación de los costos de los grupos etarios que impliquen una carga de veinticuatro (24) o más horas por semana (hasta 5 años inclusive), se toma el importe establecido para la modalidad retributiva “mensual”, en forma proporcional a la cantidad de horas efectivamente dedicadas, que asume una dedicación de 48 horas semanales (es decir, 9,6 horas promedio por día) y 21 días hábiles por mes. Es decir,

$$Ch_m^{5a} = \frac{SM_m}{9,6 * 21}$$

donde

- $Ch_m^{5a}$  es el costo proporcional por hora de cuidado hasta los 5 años inclusive en el mes  $m$
- $SM_m$  es la remuneración mensual del personal de casas particulares en el mes  $m$

Para la estimación de los costos de los grupos etarios que impliquen una carga menor a las veinticuatro (24) semanales (a partir de los 6 años inclusive), se toma el importe de la modalidad retributiva por hora, de manera que:

$$Ch_m^{6a} = SH_m$$

donde,

- $Ch_m^{6a}$  es el costo por hora de cuidado a partir de los 6 años en el mes  $m$
- $SH_m$  es la remuneración por hora del personal de casas particulares en el mes  $m$

Una vez calculado el costo por hora de acuerdo con el tiempo requerido del cuidado, el costo del cuidado (CDC) para cada tramo de edad queda definido de la siguiente manera:

$$CDC_m^t = HC^t * Ch_m^e$$

donde,

- $CDC_m^t$  es el costo de cuidado total para el tramo de edad  $t$  en el mes  $m$
- $HC^t$  es la cantidad de horas de cuidado requeridas para el tramo de edad  $t$
- $Ch_m^e$  es el costo por hora de cuidado de los dos grupos de edad  $e$  en el mes  $m$
- $e$  son los grupos de edad de hasta 5 años inclusive (5a) y a partir de los 6 años inclusive (6a)

### 3. Valorización del costo de la canasta de crianza (CC)

Finalmente, el valor total de la canasta de crianza de un infante, niño, niña o adolescente de un determinado tramo de edad está dado por la suma del costo de la canasta de bienes y servicios (CByS) y el costo del cuidado (CDC):

$$CC_m^t = \sum CByS_m^t + CDC_m^t$$

donde,

- $CC_m^t$  es el costo de la canasta de crianza del tramo de edad  $t$  en el mes  $m$
- $CByS_m^t$  es el costo de la canasta de bienes y servicios del tramo de edad  $t$  en el mes  $m$
- $CDC_m^t$  es el costo de cuidado total del tramo de edad  $t$  en el mes  $m$

## Enlaces a más detalles

La serie de la canasta de crianza del presente informe se encuentra disponible a partir de 2020 en: [https://www.indec.gob.ar/ftp/cuadros/sociedad/serie\\_canasta\\_crianza.xlsx](https://www.indec.gob.ar/ftp/cuadros/sociedad/serie_canasta_crianza.xlsx)

Las series de *Valorización mensual de la canasta básica alimentaria y de la canasta básica total. Gran Buenos Aires* pueden consultarse en los cuadros disponibles en: [https://www.indec.gob.ar/ftp/cuadros/sociedad/serie\\_cba\\_cbt.xls](https://www.indec.gob.ar/ftp/cuadros/sociedad/serie_cba_cbt.xls)

*Costo de consumos y cuidados de la primera infancia, la niñez y la adolescencia. Una aproximación metodológica:* [https://www.argentina.gob.ar/sites/default/files/2023/06/metodologia\\_costo\\_de\\_consumos\\_y\\_cuidados.pdf](https://www.argentina.gob.ar/sites/default/files/2023/06/metodologia_costo_de_consumos_y_cuidados.pdf)

*Estimación del costo en tiempo de cuidados de niñas y niños:* [https://www.argentina.gob.ar/sites/default/files/2023/06/unicef\\_dneig\\_06-23\\_estimacion\\_del\\_costo\\_en\\_tiempo\\_de\\_cuidados.pdf](https://www.argentina.gob.ar/sites/default/files/2023/06/unicef_dneig_06-23_estimacion_del_costo_en_tiempo_de_cuidados.pdf)