

ENCUESTA DE OCUPACION HOTELERA Octubre-diciembre de 2006

Esta Información de Prensa continúa la serie de indicadores elaborados para medir el impacto del turismo internacional y del turismo interno sobre el sector hotelero y parahotelero nacional. El relevamiento de la Encuesta de Ocupación Hotelera (EOH) se inició en el año 2004 en 17 localidades y actualmente se realiza en 44 localidades que permiten cubrir las diferentes regiones turísticas del país. La EOH brinda información sobre la evolución de la actividad hotelera a través de la oferta y utilización de su infraestructura, y, además, proporciona el número de turistas residentes y no residentes hospedados, según procedencia y estadía promedio.

En esta oportunidad, se presentan los datos para las 7 regiones consideradas por la EOH¹ y las principales localidades relevadas durante el cuarto trimestre del año 2006.

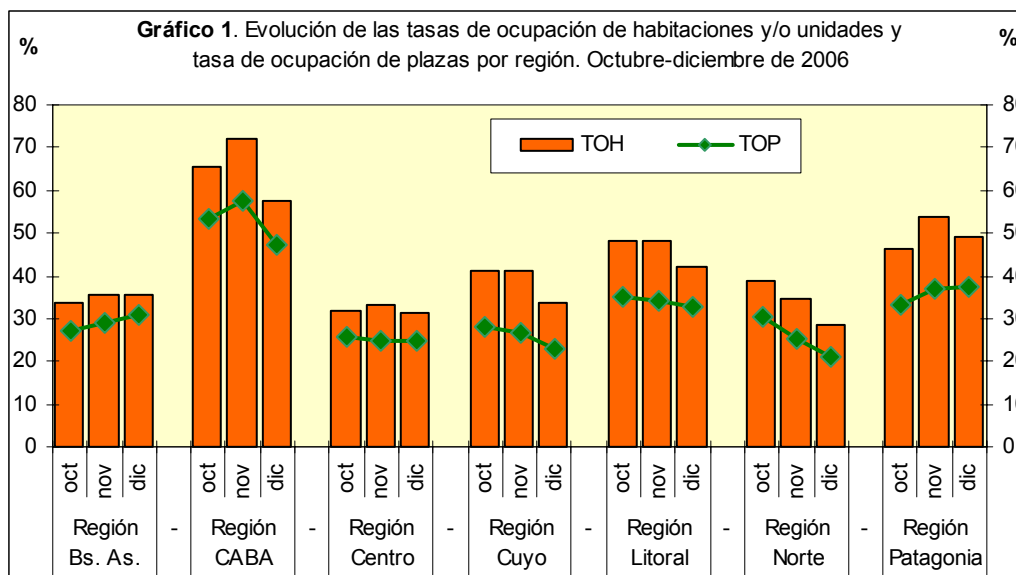

En los meses del cuarto trimestre del 2006 se observaron en casi todas las regiones mayores índices de la Tasa de Ocupación de Habitaciones (TOH), con respecto a los mismos períodos del año anterior, con excepción de la Ciudad de Buenos Aires y la Región Norte que no mostraron variaciones importantes.

En el período analizado, el mayor crecimiento interanual de la TOH se registró en la Región Buenos Aires, que para los meses de octubre y diciembre mostraron tasas superiores en 10 puntos porcentuales a las del año 2005.

El Gráfico 1 muestra para cada región, el comportamiento de ambas tasas durante el cuarto trimestre. Para la mayoría de las regiones, el mes pico de ocupación fue noviembre, con excepción de la Región Norte cuya mayor ocupación se registró en octubre y la Región Buenos Aires, cuya tasa superior se dio en el mes de diciembre.

En la página siguiente, el Cuadro 1 permite observar la evolución de la TOH y de la TOP para cada una de las localidades comprendidas en cada región a lo largo del trimestre. Los cuadros 2.1 y 2.2, por su parte, consignan el aporte de residentes y no residentes –respectivamente– en el total de las pernoctaciones registradas en cada localidad y en las regiones.

La Encuesta de Ocupación Hotelera (EOH) es un operativo realizado por la **Secretaría de Turismo de la Nación (SECTUR) y el INDEC** con el objetivo de contar con información sobre esta actividad que permita elaborar la Cuenta Satélite de Turismo.

¹ Ver composición de Regiones en Notas técnicas.
I. 5.930

Cuadro 1. Tasas de ocupación de unidades y/o habitaciones y tasas de ocupación de plazas en establecimientos hoteleros y parahoteleros por regiones y principales localidades. Octubre-diciembre de 2006

| Regiones y localidades | Año 2006 | | | | | |
|-------------------------------|--|-------------|-------------|-----------------------------|-------------|-------------|
| | Tasa de ocupación de unidades / habitaciones | | | Tasa de ocupación de plazas | | |
| | Oct* | Nov* | Dic* | Oct* | Nov* | Dic* |
| | % | | | | | |
| Ciudad de Buenos Aires | 65,3 | 71,9 | 57,5 | 53,1 | 57,5 | 47,4 |
| Región Buenos Aires | 33,5 | 35,5 | 35,7 | 27,0 | 28,9 | 31,0 |
| Mar del Plata | 34,2 | 37,5 | 35,8 | 29,6 | 33,4 | 31,9 |
| Pinamar | 22,4 | 25,9 | 38,9 | 18,2 | 19,2 | 34,9 |
| Villa Gesell | 22,5 | 19,4 | 27,5 | 17,1 | 14,5 | 23,5 |
| Tandil | 43,1 | 42,9 | 40,3 | 28,9 | 28,1 | 28,7 |
| Región Centro | 32,0 | 33,0 | 31,4 | 25,6 | 25,0 | 25,0 |
| Ciudad de Córdoba | 47,6 | 50,8 | 41,1 | 38,4 | 40,9 | 31,7 |
| Villa Carlos Paz | 13,0 | 14,4 | 17,7 | 10,5 | 10,9 | 14,4 |
| Mina Clavero | 21,3 | 24,1 | 28,5 | 15,9 | 17,9 | 22,8 |
| Miramar | 20,7 | 16,4 | 27,8 | 14,6 | 11,8 | 21,0 |
| Región Cuyo | 41,2 | 41,2 | 33,7 | 28,0 | 26,8 | 22,8 |
| Ciudad de Mendoza | 58,1 | 60,1 | 45,0 | 41,1 | 40,9 | 32,6 |
| Villa de Merlo | 27,8 | 32,0 | 25,3 | 22,0 | 22,6 | 20,0 |
| Ciudad de La Rioja | 35,2 | 31,6 | 26,8 | 22,7 | 18,4 | 17,2 |
| Ciudad de San Juan | 40,9 | 42,5 | 39,8 | 27,6 | 27,0 | 26,6 |
| Región Litoral | 48,2 | 48,3 | 42,1 | 35,3 | 34,2 | 32,8 |
| Gualeguaychú | 29,5 | 31,0 | 35,2 | 21,3 | 22,3 | 28,0 |
| Puerto Iguazú | 42,2 | 45,1 | 39,0 | 32,4 | 32,9 | 30,9 |
| Posadas | 40,9 | 42,1 | 38,5 | 29,8 | 26,6 | 27,8 |
| Rosario | 58,8 | 60,1 | 46,3 | 42,3 | 43,3 | 35,7 |
| Región Norte | 38,8 | 34,7 | 28,7 | 30,4 | 25,4 | 20,9 |
| Ciudad de Salta | 48,1 | 45,6 | 31,6 | 34,5 | 32,6 | 21,3 |
| Ciudad de Catamarca | 47,2 | 50,4 | ... | 36,7 | 40,1 | ... |
| Ciudad de Jujuy | 32,3 | 27,4 | 25,3 | 24,5 | 19,5 | 17,8 |
| Termas de Río Hondo | 16,2 | /// | /// | 13,7 | /// | /// |
| Ciudad de Tucumán | 41,0 | 28,2 | 24,0 | 33,4 | 21,9 | 18,1 |
| Región Patagonia | 46,1 | 53,8 | 49,0 | 33,2 | 36,8 | 37,5 |
| San Carlos de Bariloche | 42,2 | 37,1 | 43,7 | 36,1 | 27,7 | 39,0 |
| San Martín de los Andes | 20,1 | 23,4 | 28,8 | 12,7 | 13,3 | 20,8 |
| Puerto Madryn | 52,1 | 59,9 | 40,6 | 40,4 | 43,0 | 29,0 |
| Villa La Angostura | 16,7 | 19,5 | 24,2 | 13,4 | 14,6 | 19,5 |
| El Calafate | ... | ... | ... | ... | ... | ... |
| Ushuaia | 44,6 | 65,1 | 55,8 | 34,0 | 50,8 | 45,9 |
| Las Grutas | 16,7 | 19,9 | 24,8 | 10,8 | 13,1 | 18,9 |
| Río Gallegos | 59,1 | 63,4 | 53,6 | 45,6 | 47,4 | 42,6 |
| Viedma | 44,3 | 44,6 | 44,4 | 24,2 | 22,6 | 24,0 |

Nota: La EOH releva 44 localidades en todo el país para poder expandir los resultados a nivel regional. Estas localidades, excepto CABA, fueron seleccionadas entre aquellas que reunían el 80% de las plazas disponibles en cada región y sus resultados, por ende, tienen esa cobertura.

Fuente: INDEC. Encuesta de Ocupación Hotelera 2006.

Signos convencionales utilizados

* Dato provisorio

... Dato no disponible a la fecha de presentación de los resultados

/// Dato que no corresponde presentar debido a la naturaleza de las cosas

- Dato igual a cero

Cuadro 2.1 Pernoctaciones en establecimientos hoteleros y parahoteleros de los **residentes en la Argentina**, por regiones y principales localidades. Octubre-diciembre de 2006

| Regiones y localidades | Año 2006 | | |
|-------------------------------|------------------|------------------|------------------|
| | Oct* | Nov* | Dic* |
| | Pernoctaciones | | |
| Total regiones 1) | 2.557.656 | 2.398.965 | 2.568.045 |
| Ciudad de Buenos Aires | 390.175 | 398.271 | 339.383 |
| Región Buenos Aires | 499.438 | 529.066 | 715.481 |
| Mar del Plata | 330.206 | 385.666 | 450.393 |
| Pinamar | 48.758 | 51.041 | 111.447 |
| Villa Gesell | 37.782 | 33.928 | 78.544 |
| Tandil | 27.620 | 25.467 | 27.893 |
| Región Centro | 357.159 | 337.595 | 365.755 |
| Ciudad de Córdoba | 83.982 | 84.475 | 68.622 |
| Villa Carlos Paz | 45.544 | 46.462 | 65.690 |
| Mina Clavero | 7.586 | 7.970 | 12.991 |
| Miramar | 3.592 | 2.704 | 5.643 |
| Región Cuyo | 260.131 | 218.967 | 191.644 |
| Ciudad de Mendoza | 71.011 | 58.015 | 46.717 |
| Villa de Merlo | 25.238 | 25.746 | 24.951 |
| Ciudad de La Rioja | 9.242 | 7.242 | 6.212 |
| Ciudad de San Juan | 17.424 | 15.885 | 15.978 |
| Región Litoral | 336.211 | 310.349 | 311.135 |
| Gualectuaychú | 20.311 | 21.010 | 26.717 |
| Puerto Iguazú | 26.420 | 22.337 | 24.073 |
| Posadas | 20.598 | 17.064 | 17.271 |
| Rosario | 67.035 | 63.560 | 54.709 |
| Región Norte | 243.933 | 184.457 | 152.171 |
| Ciudad de Salta | 69.729 | 59.812 | 33.819 |
| Ciudad de Catamarca | 18.222 | 19.493 | ... |
| Ciudad de Jujuy | 19.332 | 14.780 | 14.452 |
| Termas de Río Hondo | 11.950 | /// | /// |
| Ciudad de Tucumán | 39.103 | 23.539 | 19.670 |
| Región Patagonia | 470.609 | 420.260 | 492.476 |
| San Carlos de Bariloche | 154.607 | 87.459 | 166.048 |
| San Martín de los Andes | 16.430 | 15.897 | 25.645 |
| Puerto Madryn | 35.892 | 32.424 | 26.753 |
| Villa La Angostura | 10.445 | 9.455 | 14.242 |
| El Calafate | ... | ... | ... |
| Ushuaia | 23.851 | 26.999 | 22.544 |
| Las Grutas | 4.394 | 5.743 | 10.741 |
| Río Gallegos | 18.783 | 19.072 | 17.518 |
| Viedma | 7.656 | 7.199 | 7.930 |

(1) La EOH releva 44 localidades en todo el país para poder expandir los resultados a nivel regional. Estas localidades, excepto CABA, fueron seleccionadas entre aquellas que reunían el 80% de las plazas disponibles en cada región y sus resultados, por ende, tienen esa cobertura.

Nota: el total de pernoctaciones de la región no concuerda con la suma de las localidades presentadas, ya que incluye otras localidades.

Fuente: INDEC. Encuesta de Ocupación Hotelera 2006.

Cuadro 2.2 Pernoctaciones en establecimientos hoteleros y parahoteleros de los **residentes en el exterior**, por regiones y principales localidades. Octubre-diciembre de 2006

| Regiones y localidades | Año 2006 | | |
|-------------------------------|----------------|------------------|----------------|
| | Oct* | Nov* | Dic* |
| | Pernoctaciones | | |
| Total regiones 1) | 831.747 | 1.001.956 | 862.855 |
| Ciudad de Buenos Aires | 478.905 | 522.342 | 439.140 |
| Región Buenos Aires | 9.608 | 33.227 | 20.639 |
| Mar del Plata | 5.397 | 27.265 | 11.773 |
| Pinamar | /// | /// | 4.496 |
| Villa Gesell | /// | /// | 1.017 |
| Tandil | /// | /// | /// |
| Región Centro | 13.806 | 17.009 | 12.312 |
| Ciudad de Córdoba | 12.449 | 14.606 | 9.207 |
| Villa Carlos Paz | /// | /// | /// |
| Mina Clavero | /// | /// | /// |
| Miramar | /// | /// | /// |
| Región Cuyo | 55.801 | 70.273 | 56.050 |
| Ciudad de Mendoza | 42.642 | 51.375 | 44.042 |
| Villa de Merlo | /// | /// | /// |
| Ciudad de La Rioja | /// | /// | /// |
| Ciudad de San Juan | 1.588 | 1.843 | 2.072 |
| Región Litoral | 55.828 | 57.927 | 46.426 |
| Gualeguaychú | /// | /// | /// |
| Puerto Iguazú | 29.484 | 34.059 | 30.434 |
| Posadas | 1.648 | 1.780 | 2.397 |
| Rosario | 6.567 | 9.111 | 5.848 |
| Región Norte | 39.260 | 32.983 | 31.097 |
| Ciudad de Salta | 18.336 | 20.956 | 18.348 |
| Ciudad de Catamarca | /// | /// | ... |
| Ciudad de Jujuy | 2.076 | 1.802 | 1.158 |
| Termas de Río Hondo | /// | /// | /// |
| Ciudad de Tucumán | 2.770 | 2.179 | 2.320 |
| Región Patagonia | 178.539 | 268.195 | 257.191 |
| San Carlos de Bariloche | 42.390 | 50.520 | 49.621 |
| San Martín de los Andes | 3.188 | 3.151 | 6.524 |
| Puerto Madryn | 18.240 | 23.768 | 13.306 |
| Villa La Angostura | 2.545 | 4.412 | 6.070 |
| El Calafate | ... | ... | ... |
| Ushuaia | 25.654 | 46.302 | 46.389 |
| Las Grutas | /// | /// | /// |
| Río Gallegos | 1.549 | 1.355 | 1.356 |
| Viedma | /// | /// | /// |

(1) La EOH releva 44 localidades en todo el país para poder expandir los resultados a nivel regional. Estas localidades, excepto CABA, fueron seleccionadas entre aquellas que reunían el 80% de las plazas disponibles en cada región y sus resultados, por ende, tienen esa cobertura.

Nota: el total de pernoctaciones de la región no concuerda con la suma de las localidades presentadas, ya que incluye otras localidades.

Fuente: INDEC. Encuesta de Ocupación Hotelera 2006.

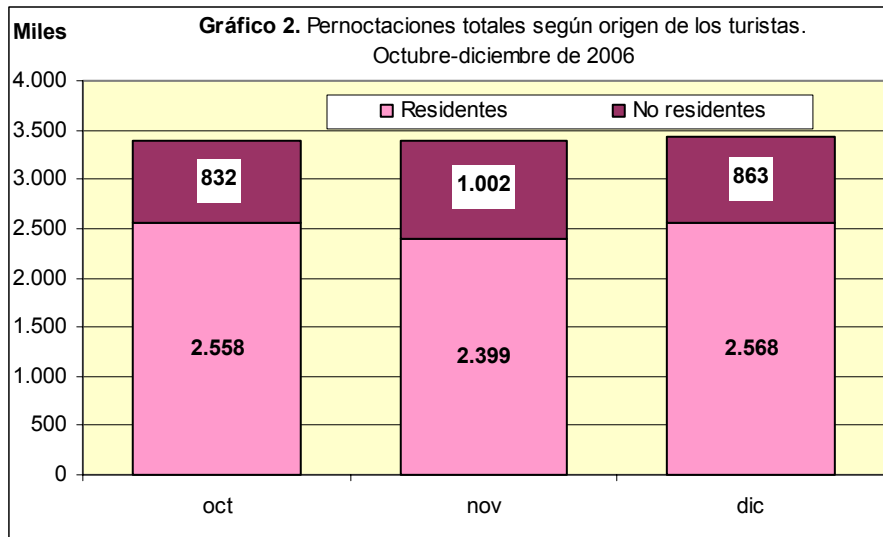

Las pernoctaciones totales del cuarto trimestre –cantidad de noches que los turistas han permanecido alojados en establecimientos hoteleros y parahoteleros-, fueron de 10.221.224, superando en 1.100.000 a las registradas en el mismo período del año 2005. El mes de noviembre contabilizó la mayor participación del turismo extranjero (29,5%), aunque este porcentaje resultó inferior al registrado en noviembre del 2005 (32%).

Con respecto a las pernoctaciones acumuladas durante octubre, noviembre y diciembre del 2006 en cada región, tal como se observa en el Gráfico 3, la Ciudad de Buenos Aires, la Región Cuyo y la Región Norte sufrieron leves caídas en relación con el mismo período del año anterior en el orden del -0,6%, el -1,2% y el -9,4% respectivamente. Por el contrario, el resto de las regiones mostraron importantes crecimientos con respecto al cuarto trimestre del 2005:

- Región Centro 31,0%
- Región Litoral 30,2%
- Región Buenos Aires 25,6%
- Región Patagonia 17,5%

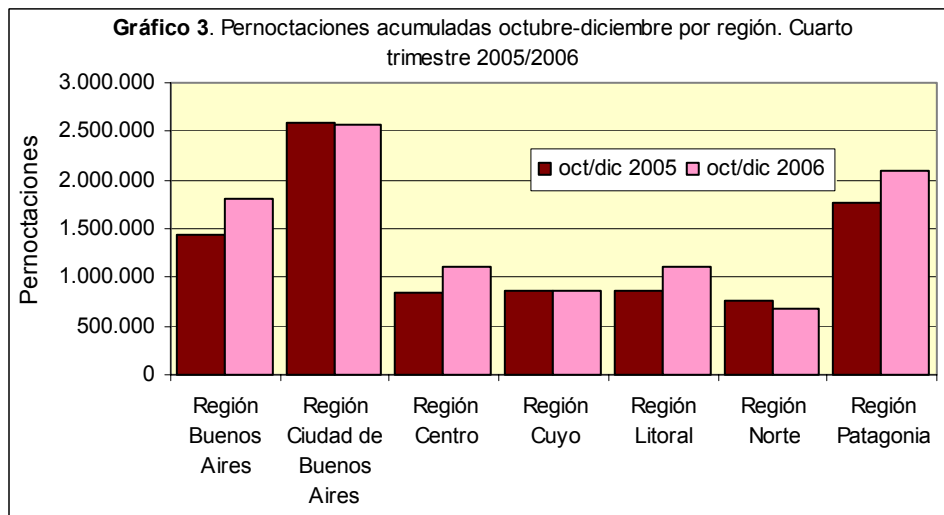

En los cuadros siguientes se muestra, para cada uno de los meses analizados, una matriz de doble entrada que permite visualizar las pernoctaciones según el origen de los turistas recibidos por cada región –en sentido vertical- y el destino de los turistas según su lugar de residencia –en el sentido horizontal-.

Cuadro 3.1 Pernoctaciones en establecimientos hoteleros y parahoteleros según lugar de origen y destino de los turistas, por regiones de Argentina y del exterior. Octubre de 2006.

| Región de origen \ Región de destino | Pernoctaciones | | | | | | | |
|---|------------------|----------------------|--------------------------------|----------------|----------------|-----------------|----------------|-------------------|
| | Total* | Región Buenos Aires* | Región Ciudad de Buenos Aires* | Región Centro* | Región Cuyo* | Región Litoral* | Región Norte* | Región Patagonia* |
| Total | 3.389.403 | 509.046 | 869.080 | 370.965 | 315.932 | 392.039 | 283.193 | 649.148 |
| Total Residentes | 2.557.656 | 499.438 | 390.175 | 357.159 | 260.131 | 336.211 | 243.933 | 470.609 |
| Región Buenos Aires (resto) | 384.927 | 126.509 | 55.876 | 60.316 | 27.046 | 46.582 | 17.948 | 50.650 |
| Región Ciudad de Buenos Aires y 24 Partidos | 1.013.134 | 330.766 | 54.972 | 105.042 | 95.049 | 133.441 | 86.374 | 207.490 |
| Región Centro | 221.133 | 4.140 | 33.872 | 79.709 | 22.479 | 26.825 | 31.899 | 22.209 |
| Región Cuyo | 150.782 | 3.435 | 37.108 | 23.811 | 49.281 | 6.627 | 11.013 | 19.507 |
| Región Litoral | 304.603 | 8.798 | 69.850 | 45.298 | 24.352 | 96.290 | 24.511 | 35.504 |
| Región Norte | 150.960 | 3.987 | 34.090 | 23.911 | 11.754 | 11.724 | 57.488 | 8.006 |
| Región Patagonia | 216.978 | 8.818 | 57.042 | 15.096 | 11.419 | 5.157 | 4.077 | 115.369 |
| Sin Declarar | 115.138 | 12.985 | 47.365 | 3.976 | 18.751 | 9.565 | 10.622 | 11.874 |
| Total No Residentes | 831.747 | 9.608 | 478.905 | 13.806 | 55.801 | 55.828 | 39.260 | 178.539 |
| Mercosur | 189.717 | 1.934 | 138.529 | 3.696 | 6.867 | 17.504 | 3.353 | 17.834 |
| Resto de América | 292.438 | 3.477 | 190.974 | 5.208 | 34.188 | 10.645 | 7.653 | 40.293 |
| Europa | 277.195 | 2.600 | 108.506 | 3.974 | 10.383 | 23.411 | 20.609 | 107.712 |
| Resto del mundo | 56.711 | 1.597 | 30.792 | 928 | 3.205 | 4.216 | 6.073 | 9.900 |
| Sin Declarar | 15.685 | - | 10.104 | - | 1.158 | 52 | 1.572 | 2.799 |

* Dato provisorio

Fuente: INDEC. Encuesta de Ocupación Hotelera 2006.

Cuadro 3.2 Pernoctaciones en establecimientos hoteleros y parahoteleros según lugar de origen y destino de los turistas, por regiones de Argentina y del exterior. Noviembre de 2006.

| Región de origen \ Región de destino | Pernoctaciones | | | | | | | |
|---|------------------|----------------------|--------------------------------|----------------|----------------|-----------------|----------------|-------------------|
| | Total* | Región Buenos Aires* | Región Ciudad de Buenos Aires* | Región Centro* | Región Cuyo* | Región Litoral* | Región Norte* | Región Patagonia* |
| Total | 3.400.921 | 562.293 | 920.613 | 354.604 | 289.240 | 368.276 | 217.440 | 688.455 |
| Total Residentes | 2.398.965 | 529.066 | 398.271 | 337.595 | 218.967 | 310.349 | 184.457 | 420.260 |
| Región Buenos Aires (resto) | 320.064 | 83.353 | 57.394 | 53.606 | 19.807 | 41.804 | 10.258 | 53.842 |
| Región Ciudad de Buenos Aires y 24 Partidos | 986.801 | 361.270 | 63.144 | 92.185 | 92.025 | 131.556 | 56.368 | 190.253 |
| Región Centro | 201.212 | 13.986 | 34.030 | 75.172 | 18.933 | 22.821 | 24.352 | 11.918 |
| Región Cuyo | 139.967 | 10.053 | 31.950 | 26.860 | 44.368 | 7.272 | 8.549 | 10.915 |
| Región Litoral | 282.483 | 24.640 | 67.965 | 51.098 | 12.715 | 86.715 | 16.335 | 23.015 |
| Región Norte | 144.500 | 9.803 | 33.875 | 21.573 | 10.444 | 6.640 | 58.426 | 3.739 |
| Región Patagonia | 203.164 | 11.564 | 61.503 | 13.842 | 6.976 | 4.378 | 2.841 | 102.060 |
| Sin Declarar | 120.775 | 14.397 | 48.410 | 3.259 | 13.699 | 9.163 | 7.329 | 24.518 |
| Total No Residentes | 1.001.956 | 33.227 | 522.342 | 17.009 | 70.273 | 57.927 | 32.983 | 268.195 |
| Mercosur | 185.428 | 14.152 | 135.407 | 3.712 | 5.069 | 12.342 | 2.130 | 12.616 |
| Resto de América | 335.243 | 9.615 | 201.018 | 7.262 | 37.555 | 16.224 | 6.209 | 57.360 |
| Europa | 393.303 | 6.987 | 140.310 | 4.807 | 21.213 | 26.044 | 20.293 | 173.649 |
| Resto del mundo | 61.514 | 2.319 | 35.497 | 1.228 | 4.961 | 3.195 | 3.129 | 11.185 |
| Sin Declarar | 26.466 | 154 | 10.109 | - | 1.475 | 122 | 1.221 | 13.385 |

* Dato provisorio

Fuente: INDEC. Encuesta de Ocupación Hotelera 2006.

Cuadro 3.3 Pernoctaciones en establecimientos hoteleros y parahoteleros según lugar de origen y destino de los turistas, por regiones de Argentina y del exterior. Diciembre de 2006.

| Región de destino \ Región de origen | Región de destino | | | | | | | |
|---|-------------------|----------------------|--------------------------------|----------------|----------------|-----------------|----------------|-------------------|
| | Total* | Región Buenos Aires* | Región Ciudad de Buenos Aires* | Región Centro* | Región Cuyo* | Región Litoral* | Región Norte* | Región Patagonia* |
| Total | 3.430.900 | 736.120 | 778.523 | 378.067 | 247.694 | 357.561 | 183.268 | 749.667 |
| Total Residentes | 2.568.045 | 715.481 | 339.383 | 365.755 | 191.644 | 311.135 | 152.171 | 492.476 |
| Región Buenos Aires (resto) | 324.788 | 112.950 | 50.751 | 39.128 | 20.440 | 43.588 | 5.884 | 52.047 |
| Región Ciudad de Buenos Aires y 24 Partidos | 1.082.613 | 478.907 | 49.477 | 122.682 | 67.599 | 125.345 | 55.751 | 182.852 |
| Región Centro | 262.643 | 20.800 | 27.093 | 83.143 | 18.471 | 20.591 | 14.445 | 78.100 |
| Región Cuyo | 150.018 | 29.257 | 29.219 | 23.015 | 43.755 | 7.636 | 5.167 | 11.969 |
| Región Litoral | 283.077 | 27.651 | 57.876 | 58.106 | 10.993 | 85.559 | 10.247 | 32.645 |
| Región Norte | 147.276 | 19.821 | 28.577 | 22.894 | 9.435 | 8.544 | 53.349 | 4.656 |
| Región Patagonia | 203.441 | 13.014 | 49.083 | 13.598 | 7.396 | 5.947 | 2.201 | 112.202 |
| Sin Declarar | 114.190 | 13.081 | 47.307 | 3.189 | 13.555 | 13.925 | 5.127 | 18.006 |
| Total No Residentes | 862.855 | 20.639 | 439.140 | 12.312 | 56.050 | 46.426 | 31.097 | 257.191 |
| Mercosur | 149.971 | 2.118 | 112.545 | 2.482 | 4.499 | 9.000 | 1.809 | 17.518 |
| Resto de América | 311.855 | 8.720 | 174.155 | 5.521 | 31.876 | 13.577 | 9.601 | 68.405 |
| Europa | 304.702 | 5.834 | 106.808 | 3.492 | 12.357 | 19.517 | 15.403 | 141.291 |
| Resto del mundo | 69.633 | 3.915 | 34.326 | 817 | 4.342 | 3.548 | 3.293 | 19.392 |
| Sin Declarar | 26.692 | 52 | 11.305 | - | 2.976 | 784 | 991 | 10.584 |

* Dato provisorio

Fuente: INDEC. Encuesta de Ocupación Hotelera 2006.

Los Gráficos 4 y 5 muestran, respectivamente, cuáles han sido los destinos preferidos por los turistas argentinos y cuáles las regiones más emisoras de nuestro país durante el mes de diciembre de 2006, que fue el más alto según el número de pernoctaciones del trimestre.

Del análisis se infiere que la Región Buenos Aires (28%) y la Región Patagonia (19%) lideran las preferencias de los residentes en nuestro país en materia de destinos turísticos (Gráfico 4), en tanto que la mayoría de las pernoctaciones registradas fueron realizadas por turistas residentes en el Gran Buenos Aires (42%).

Gráfico 4. Pernoctaciones de turistas **residentes** según regiones de destino de Argentina. Diciembre de 2006



Gráfico 5. Pernoctaciones de los turistas **residentes** según lugar de procedencia. Diciembre del 2006



Por su parte, los turistas extranjeros prefirieron mayoritariamente la Ciudad de Buenos Aires y los destinos de la Región Patagonia, 52% y 27% respectivamente durante el mes de noviembre, el que registró el mayor número de pernотaciones del trimestre. Según el origen de los turistas, provinieron mayoritariamente de los países de Europa en el 39% de los casos y de los del Resto de América (33%). Ver Gráficos 6 y 7.

Aún durante los otros meses del trimestre, los destinos con mayor cantidad de pernотaciones de turistas no residentes fueron la Ciudad de Buenos Aires y la Región Patagonia.

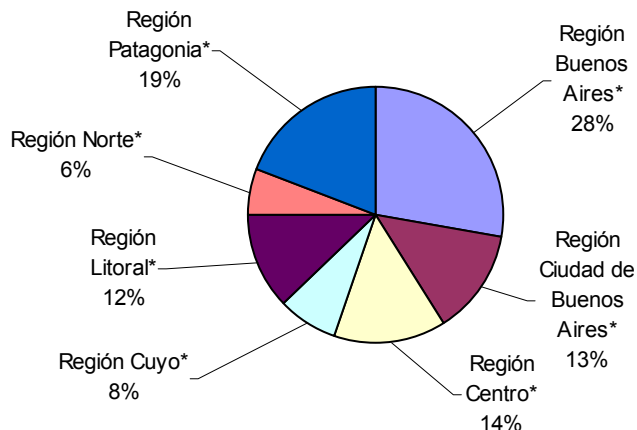
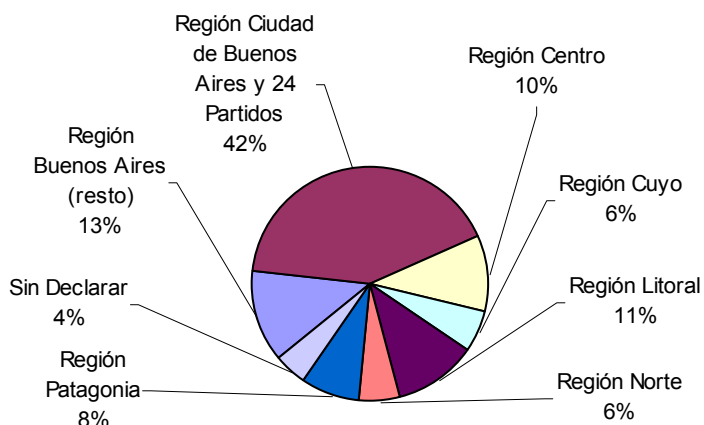
Gráfico 6. Pernотaciones de turistas no residentes según regiones de destino en Argentina. Noviembre de 2006



Gráfico 7. Pernотaciones de los turistas no residentes según origen. Noviembre de 2006.



Con respecto al aporte de residentes y no residentes en el total de pernотaciones acumuladas en el cuarto trimestre del 2006 para cada región turística, la Ciudad de Buenos Aires y la Región Patagonia resultaron las que recibieron el mayor aporte de turistas no residentes con el 56% y el 34% respectivamente. (Gráfico 8)

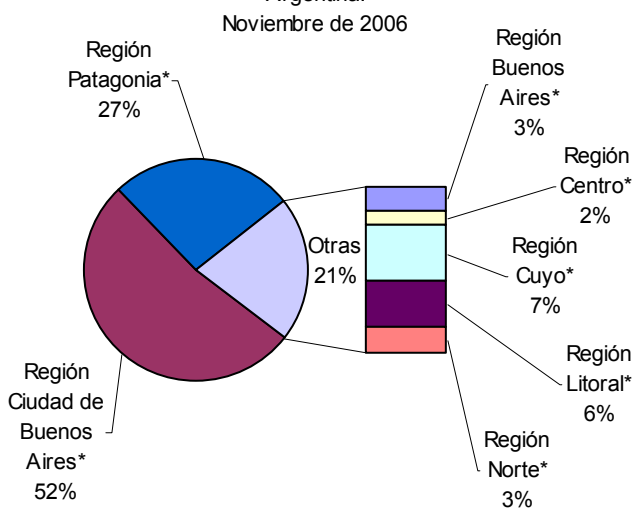
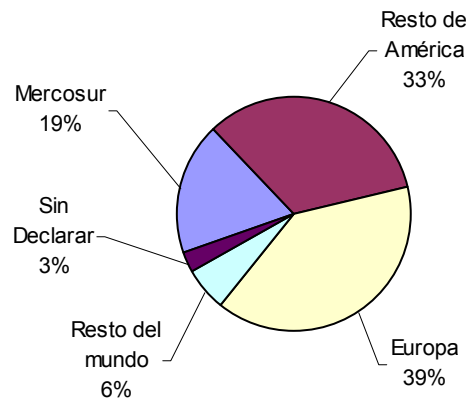
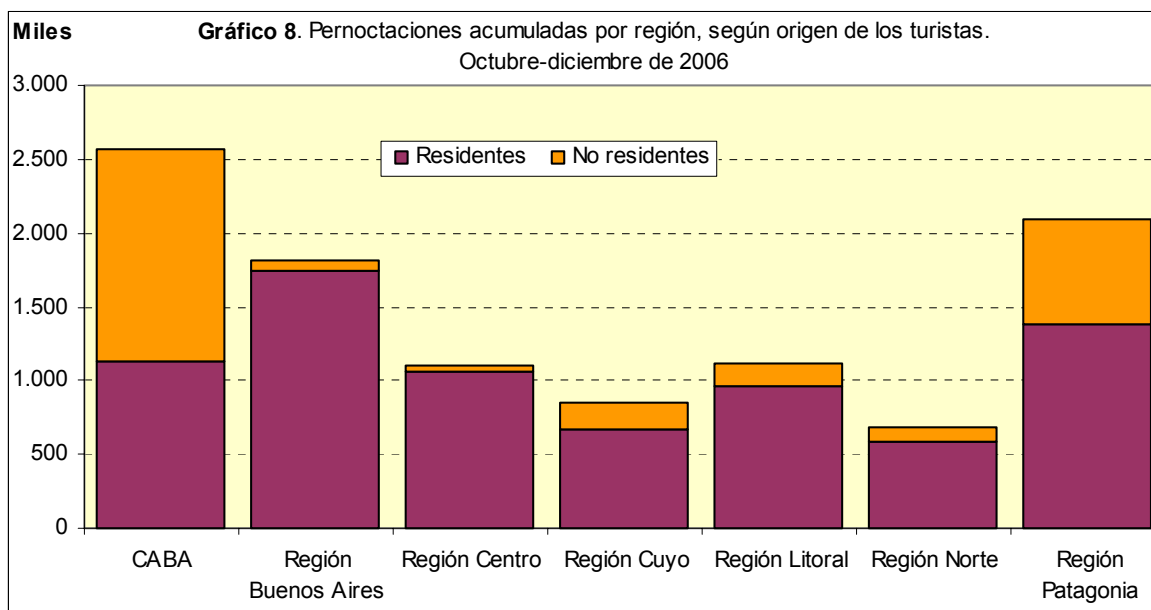

La mayor duración de la permanencia promedio en el período analizado se da en la ciudad de Puerto Madryn en diciembre con 3,94 días, seguida por la ciudad de Mar del Plata con 3,82 días en el mes de octubre, 3,49 en noviembre y 3,56 en diciembre. En el nivel regional, superan los 3 días de permanencia promedio la Región Buenos Aires en diciembre (3,34 días), la Región Patagonia en octubre (3,15 días) y la Región Centro en diciembre (3,07 días).

Cuadro 4. Permanencia promedio de los turistas en establecimientos hoteleros y parahoteleros por regiones y principales localidades. Octubre-diciembre de 2006

| Regiones y localidades | Año 2006 | | |
|-------------------------------|----------|------|------|
| | Oct* | Nov* | Dic* |
| | días | | |
| Ciudad de Buenos Aires | 2,66 | 2,79 | 2,76 |
| Región Buenos Aires | 2,96 | 2,80 | 3,34 |
| Mar del Plata | 3,82 | 3,49 | 3,56 |
| Pinamar | 2,40 | 1,99 | 3,42 |
| Villa Gesell | 2,33 | 2,06 | 3,37 |
| Tandil | 2,35 | 2,56 | 2,72 |
| Región Centro | 2,94 | 2,92 | 3,07 |
| Ciudad de Córdoba | 2,29 | 2,30 | 2,24 |
| Villa Carlos Paz | 2,81 | 2,94 | 3,06 |
| Mina Clavero | 2,70 | 3,40 | 3,50 |
| Miramar | 2,56 | 2,55 | 2,23 |
| Región Cuyo | 2,10 | 2,17 | 2,23 |
| Ciudad de Mendoza | 2,30 | 2,65 | 2,17 |
| Villa de Merlo | 2,77 | 2,90 | 3,08 |
| Ciudad de La Rioja | 1,65 | 1,66 | 1,90 |
| Ciudad de San Juan | 1,75 | 1,65 | 1,82 |
| Región Litoral | 1,93 | 2,02 | 2,12 |
| Guaquaychú | 1,92 | 1,92 | 2,42 |
| Puerto Iguazú | 2,02 | 2,09 | 2,13 |
| Posadas | 1,85 | 1,64 | 1,53 |
| Rosario | 1,81 | 1,83 | 1,85 |
| Región Norte | 1,93 | 1,72 | 1,59 |
| Ciudad de Salta | 2,10 | 2,07 | 1,85 |
| Ciudad de Catamarca | 1,44 | 1,42 | ... |
| Ciudad de Jujuy | 1,51 | 1,44 | 1,50 |
| Termas de Río Hondo | 2,17 | /// | /// |
| Ciudad de Tucumán | 2,03 | 1,81 | 1,94 |
| Región Patagonia | 3,15 | 2,81 | 2,95 |
| San Carlos de Bariloche | 3,63 | 3,04 | 3,17 |
| San Martín de los Andes | 2,69 | 3,10 | 3,34 |
| Puerto Madryn | 2,60 | 2,54 | 3,94 |
| Villa La Angostura | 3,09 | 2,38 | 3,44 |
| El Calafate | ... | ... | ... |
| Ushuaia | 3,49 | 2,89 | 2,52 |
| Las Grutas | 2,47 | 1,94 | 3,03 |
| Río Gallegos | 3,00 | 3,25 | 3,05 |
| Viedma | 2,18 | 1,87 | 2,05 |

* Dato provisorio

Fuente: INDEC. Encuesta de Ocupación Hotelera 2006.

Series estadísticas

Serie 1. Tasa de ocupación de las habitaciones o unidades en las localidades encuestadas, por región. Año 2005-2006

| Período | Región Buenos Aires | | | Región Ciudad de Buenos Aires | | | Región Centro | | | Región Cuyo | | |
|-----------------|---------------------|---------|--------------|-------------------------------|---------|--------------|---------------|---------|--------------|-------------|---------|--------------|
| | Total | Hoteles | Para-hoteles | Total | Hoteles | Para-hoteles | Total | Hoteles | Para-hoteles | Total | Hoteles | Para-hoteles |
| Porcentaje | | | | | | | | | | | | |
| Año 2005 | | | | | | | | | | | | |
| Julio | 19,6 | 19,0 | 20,7 | 63,1 | 68,7 | 40,9 | 36,7 | 35,4 | 42,3 | 41,9 | 41,8 | 42,4 |
| Agosto | 17,7 | 18,9 | 15,5 | 61,2 | 66,6 | 40,2 | 28,4 | 30,4 | 19,1 | 35,9 | 36,5 | 32,9 |
| Septiembre | 19,7 | 20,4 | 18,4 | 65,3 | 73,2 | 34,2 | 27,9 | 30,3 | 16,9 | 37,4 | 39,0 | 29,1 |
| Octubre | 23,5 | 22,3 | 25,8 | 65,6 | 72,7 | 38,3 | 32,1 | 33,8 | 24,4 | 39,0 | 40,1 | 33,7 |
| Noviembre | 30,3 | 30,0 | 31,1 | 72,7 | 80,3 | 42,8 | 28,8 | 32,1 | 16,6 | 39,0 | 39,8 | 34,9 |
| Diciembre | 25,9 | 26,1 | 25,6 | 58,0 | 63,9 | 34,7 | 25,9 | 26,7 | 23,1 | 32,9 | 33,1 | 32,1 |
| Año 2006 | | | | | | | | | | | | |
| Enero* | 74,0 | 74,1 | 74,0 | 52,1 | 58,4 | 27,5 | 56,8 | 52,7 | 68,9 | 45,2 | 46,4 | 39,6 |
| Febrero* | 65,2 | 64,6 | 66,8 | 60,9 | 66,9 | 37,7 | 54,0 | 51,2 | 62,2 | 47,1 | 49,2 | 37,7 |
| Marzo* | 41,0 | 38,9 | 45,7 | 64,2 | 71,1 | 37,8 | 32,8 | 32,0 | 35,2 | 43,0 | 45,3 | 32,5 |
| Abril* | 31,5 | 31,9 | 30,7 | 62,3 | 69,0 | 36,6 | 36,0 | 38,6 | 26,8 | 42,5 | 45,6 | 28,7 |
| Mayo* | 23,3 | 24,1 | 21,4 | 57,7 | 63,8 | 33,9 | 26,5 | 30,8 | 15,0 | 34,4 | 37,0 | 22,8 |
| Junio* | 19,5 | 17,9 | 23,4 | 53,1 | 58,7 | 31,5 | 24,9 | 29,6 | 12,0 | 31,9 | 35,3 | 17,4 |
| Julio* | 25,0 | 26,2 | 22,7 | 60,7 | 65,8 | 40,6 | 34,7 | 36,6 | 29,1 | 47,5 | 51,4 | 31,5 |
| Agosto* | 23,3 | 23,3 | 23,2 | 58,7 | 64,9 | 34,4 | 30,2 | 33,4 | 21,4 | 43,2 | 46,3 | 29,8 |
| Septiembre* | 24,8 | 25,9 | 22,3 | 62,0 | 68,8 | 34,8 | 30,6 | 31,5 | 27,7 | 42,8 | 46,4 | 26,9 |
| Octubre* | 33,5 | 34,4 | 31,4 | 65,3 | 72,7 | 35,5 | 32,0 | 33,4 | 28,1 | 41,2 | 43,9 | 29,1 |
| Noviembre* | 35,5 | 36,4 | 33,5 | 71,9 | 79,9 | 39,2 | 33,0 | 33,3 | 32,4 | 41,2 | 44,7 | 25,2 |
| Diciembre* | 35,7 | 36,3 | 34,4 | 57,5 | 63,9 | 32,1 | 31,4 | 32,4 | 28,5 | 33,7 | 36,2 | 22,5 |

(cont. abajo)

(continuación)

| Período | Región Litoral | | | Región Norte | | | Región Patagonia | | |
|-----------------|----------------|---------|--------------|--------------|---------|--------------|------------------|---------|--------------|
| | Total | Hoteles | Para-hoteles | Total | Hoteles | Para-hoteles | Total | Hoteles | Para-hoteles |
| Porcentaje | | | | | | | | | |
| Año 2005 | | | | | | | | | |
| Julio | 44,0 | 48,9 | 28,9 | 52,3 | 52,6 | 51,6 | 53,6 | 61,7 | 38,3 |
| Agosto | 41,7 | 48,0 | 21,4 | 40,6 | 43,1 | 33,8 | 48,7 | 60,0 | 29,2 |
| Septiembre | 43,6 | 49,9 | 23,2 | 41,6 | 43,7 | 36,1 | 51,0 | 61,6 | 31,9 |
| Octubre | 43,5 | 49,0 | 26,5 | 39,8 | 41,7 | 35,0 | 45,3 | 53,6 | 32,3 |
| Noviembre | 46,9 | 52,0 | 28,1 | 37,6 | 38,5 | 35,6 | 51,3 | 60,9 | 35,2 |
| Diciembre | 39,6 | 43,1 | 27,2 | 34,3 | 32,8 | 37,8 | 47,2 | 54,6 | 35,0 |
| Año 2006 | | | | | | | | | |
| Enero* | 45,1 | 42,0 | 53,5 | 41,1 | 39,5 | 44,1 | 69,9 | 73,4 | 63,8 |
| Febrero* | 49,3 | 46,7 | 56,3 | 40,7 | 39,9 | 42,2 | 65,4 | 70,1 | 57,3 |
| Marzo* | 43,3 | 47,3 | 31,9 | 32,2 | 34,5 | 27,5 | 48,0 | 54,8 | 36,5 |
| Abril* | 45,4 | 47,8 | 38,8 | 37,6 | 40,0 | 32,3 | 40,2 | 47,3 | 28,1 |
| Mayo* | 40,7 | 45,0 | 28,2 | 31,5 | 33,8 | 25,8 | 29,9 | 36,5 | 17,5 |
| Junio* | 40,6 | 46,4 | 24,0 | 30,0 | 31,4 | 25,9 | 30,6 | 37,8 | 17,9 |
| Julio* | 48,7 | 51,9 | 39,7 | 48,6 | 51,8 | 41,0 | 48,9 | 55,4 | 37,4 |
| Agosto* | 47,8 | 52,5 | 34,5 | 41,9 | 45,8 | 32,0 | 50,2 | 57,7 | 36,9 |
| Septiembre* | 47,5 | 51,1 | 37,0 | 39,6 | 42,7 | 31,7 | 49,4 | 57,4 | 34,7 |
| Octubre* | 48,2 | 52,3 | 36,7 | 38,8 | 41,7 | 32,4 | 46,1 | 56,0 | 28,5 |
| Noviembre* | 48,3 | 53,5 | 34,2 | 34,7 | 38,1 | 27,6 | 53,8 | 63,6 | 36,4 |
| Diciembre* | 42,1 | 43,7 | 37,7 | 28,7 | 28,7 | 28,8 | 49,0 | 55,9 | 36,7 |

* Dato provisorio

Fuente: INDEC. Encuesta de Ocupación Hotelera.

Serie 2. Pernoctaciones por país de residencia de los viajeros hospedados en establecimientos hoteleros y parahoteleros de las localidades encuestadas, según Región. Año 2005-2006

| Período | Total del país | | | Región Buenos Aires | | | Región Ciudad de Buenos Aires | | | Región Centro | | |
|-----------------|-------------------|-------------------|------------------|---------------------|------------------|----------------|-------------------------------|------------------|------------------|------------------|------------------|----------------|
| | Total | Resi-dentes | No resi-dentes | Total | Resi-dentes | No resi-dentes | Total | Resi-dentes | No resi-dentes | Total | Resi-dentes | No resi-dentes |
| Pernoctaciones | | | | | | | | | | | | |
| Año 2005 | 38.050.437 | 28.568.530 | 9.481.907 | 7.164.918 | 7.031.429 | 133.489 | 9.547.187 | 4.509.032 | 5.038.155 | 3.775.205 | 3.600.540 | 174.665 |
| Julio | 3.519.603 | 2.740.939 | 778.664 | 327.241 | 323.742 | 3.499 | 880.543 | 462.172 | 418.371 | 383.680 | 364.994 | 18.686 |
| Agosto | 2.926.926 | 2.204.659 | 722.267 | 279.114 | 272.526 | 6.588 | 832.004 | 405.354 | 426.650 | 267.637 | 250.255 | 17.382 |
| Septiembre | 2.933.170 | 2.179.577 | 753.593 | 295.124 | 291.222 | 3.902 | 842.130 | 392.638 | 449.492 | 250.848 | 236.411 | 14.437 |
| Octubre | 3.041.979 | 2.189.421 | 852.558 | 390.096 | 372.906 | 17.190 | 865.167 | 415.035 | 450.132 | 319.522 | 300.193 | 19.329 |
| Noviembre | 3.112.028 | 2.122.659 | 989.369 | 510.775 | 489.890 | 20.885 | 925.423 | 431.035 | 494.388 | 262.290 | 247.801 | 14.489 |
| Diciembre | 2.965.694 | 2.070.865 | 894.829 | 538.675 | 526.378 | 12.297 | 793.574 | 365.513 | 428.061 | 260.875 | 246.782 | 14.093 |
| Año 2006 | 42.807.003 | 33.064.646 | 9.742.357 | 8.265.623 | 8.089.919 | 175.704 | 9.611.888 | 4.435.234 | 5.176.654 | 5.020.798 | 4.825.942 | 194.856 |
| Enero* | 5.740.762 | 4.709.710 | 1.031.052 | 1.892.162 | 1.860.781 | 31.381 | 731.701 | 307.447 | 424.254 | 803.011 | 779.931 | 23.080 |
| Febrero* | 4.932.538 | 3.875.307 | 1.057.231 | 1.497.985 | 1.474.622 | 23.363 | 750.360 | 323.024 | 427.336 | 679.012 | 658.812 | 20.200 |
| Marzo* | 3.761.467 | 2.858.307 | 903.160 | 955.639 | 938.091 | 17.548 | 863.523 | 377.494 | 486.029 | 404.822 | 391.585 | 13.237 |
| Abril* | 3.238.378 | 2.476.491 | 761.887 | 531.580 | 523.346 | 8.234 | 820.784 | 375.889 | 444.895 | 438.508 | 417.616 | 20.892 |
| Mayo* | 2.427.107 | 1.866.819 | 560.288 | 289.613 | 283.965 | 5.648 | 752.179 | 377.641 | 374.538 | 282.770 | 269.919 | 12.851 |
| Junio* | 2.228.388 | 1.714.686 | 513.702 | 242.969 | 237.530 | 5.439 | 682.481 | 341.834 | 340.647 | 241.065 | 226.601 | 14.464 |
| Julio* | 3.690.330 | 2.877.287 | 813.043 | 360.498 | 353.366 | 7.132 | 851.865 | 433.147 | 418.718 | 414.316 | 392.413 | 21.903 |
| Agosto* | 3.317.576 | 2.624.716 | 692.860 | 337.692 | 331.958 | 5.734 | 786.201 | 387.246 | 398.955 | 323.689 | 311.144 | 12.545 |
| Septiembre* | 3.249.233 | 2.536.657 | 712.576 | 350.026 | 342.275 | 7.751 | 804.578 | 383.683 | 420.895 | 329.969 | 317.412 | 12.557 |
| Octubre* | 3.389.403 | 2.557.656 | 831.747 | 509.046 | 499.438 | 9.608 | 869.080 | 390.175 | 478.905 | 370.965 | 357.159 | 13.806 |
| Noviembre* | 3.400.921 | 2.398.965 | 1.001.956 | 562.293 | 529.066 | 33.227 | 920.613 | 398.271 | 522.342 | 354.604 | 337.595 | 17.009 |
| Diciembre* | 3.430.900 | 2.568.045 | 862.855 | 736.120 | 715.481 | 20.639 | 778.523 | 339.383 | 439.140 | 378.067 | 365.755 | 12.312 |

(cont. abajo)

(continuación)

| Período | Región Cuyo | | | Región Litoral | | | Región Norte | | | Región Patagonia | | |
|-----------------|------------------|------------------|----------------|------------------|------------------|----------------|------------------|------------------|----------------|------------------|------------------|------------------|
| | Total | Resi-dentes | No resi-dentes | Total | Resi-dentes | No resi-dentes | Total | Resi-dentes | No resi-dentes | Total | Resi-dentes | No resi-dentes |
| Pernoctaciones | | | | | | | | | | | | |
| Año 2005 | 3.550.367 | 2.865.706 | 684.661 | 3.311.778 | 2.831.576 | 480.202 | 3.517.849 | 3.014.529 | 503.320 | 7.183.132 | 4.715.718 | 2.467.415 |
| Julio | 360.405 | 319.408 | 40.997 | 321.698 | 284.234 | 37.464 | 482.222 | 439.824 | 42.398 | 763.814 | 546.565 | 217.249 |
| Agosto | 273.745 | 239.179 | 34.566 | 288.422 | 249.697 | 38.725 | 344.126 | 308.033 | 36.093 | 641.878 | 479.615 | 162.263 |
| Septiembre | 272.639 | 224.616 | 48.023 | 295.586 | 257.516 | 38.070 | 322.579 | 279.245 | 43.334 | 654.264 | 497.929 | 156.335 |
| Octubre | 310.355 | 254.001 | 56.354 | 298.187 | 252.847 | 45.340 | 284.601 | 237.284 | 47.317 | 574.051 | 357.155 | 216.896 |
| Noviembre | 288.615 | 220.138 | 68.477 | 298.930 | 250.870 | 48.060 | 238.546 | 192.309 | 46.237 | 587.449 | 290.616 | 296.833 |
| Diciembre | 264.216 | 188.219 | 75.997 | 261.317 | 220.984 | 40.333 | 232.108 | 188.350 | 43.758 | 614.929 | 334.639 | 280.290 |
| Año 2006 | 3.874.847 | 3.134.405 | 740.442 | 4.399.945 | 3.872.888 | 527.057 | 3.386.271 | 2.980.950 | 405.321 | 8.247.631 | 5.725.308 | 2.522.323 |
| Enero* | 392.392 | 315.196 | 77.196 | 430.771 | 378.810 | 51.961 | 326.845 | 277.640 | 49.205 | 1.163.880 | 789.905 | 373.975 |
| Febrero* | 366.824 | 276.038 | 90.786 | 408.992 | 359.586 | 49.406 | 274.433 | 231.717 | 42.716 | 954.932 | 551.508 | 403.424 |
| Marzo* | 330.694 | 255.984 | 74.710 | 350.569 | 300.979 | 49.590 | 218.058 | 186.986 | 31.072 | 638.162 | 407.188 | 230.974 |
| Abril* | 329.024 | 252.061 | 76.963 | 359.494 | 316.519 | 42.975 | 266.276 | 233.514 | 32.762 | 492.712 | 357.546 | 135.166 |
| Mayo* | 254.433 | 206.623 | 47.810 | 312.876 | 277.927 | 34.949 | 219.274 | 191.556 | 27.718 | 315.962 | 259.188 | 56.774 |
| Junio* | 231.306 | 199.648 | 31.658 | 283.371 | 253.156 | 30.215 | 218.139 | 196.508 | 21.631 | 329.057 | 259.409 | 69.648 |
| Julio* | 429.007 | 379.353 | 49.654 | 395.764 | 359.598 | 36.166 | 464.265 | 432.497 | 31.768 | 774.615 | 526.913 | 247.702 |
| Agosto* | 351.062 | 303.875 | 47.187 | 375.081 | 338.034 | 37.047 | 384.806 | 353.515 | 31.291 | 759.045 | 598.944 | 160.101 |
| Septiembre* | 337.239 | 274.885 | 62.354 | 365.151 | 330.584 | 34.567 | 330.274 | 296.456 | 33.818 | 731.996 | 591.362 | 140.634 |
| Octubre* | 315.932 | 260.131 | 55.801 | 392.039 | 336.211 | 55.828 | 283.193 | 243.933 | 39.260 | 649.148 | 470.609 | 178.539 |
| Noviembre* | 289.240 | 218.967 | 70.273 | 368.276 | 310.349 | 57.927 | 217.440 | 184.457 | 32.983 | 688.455 | 420.260 | 268.195 |
| Diciembre* | 247.694 | 191.644 | 56.050 | 357.561 | 311.135 | 46.426 | 183.268 | 152.171 | 31.097 | 749.667 | 492.476 | 257.191 |

* Dato provisorio

Fuente: INDEC. Encuesta de Ocupación Hotelera.

Serie 3. Duración de la estadía promedio de los turistas (en días) en las localidades encuestadas, por región. Año 2005-2006

| Período | Región Buenos Aires | | | Región Ciudad de Buenos Aires | | | Región Centro | | | Región Cuyo | | |
|-----------------|---------------------|---------|-------------|-------------------------------|---------|-------------|---------------|---------|-------------|-------------|---------|-------------|
| | Total | Hoteles | Parahoteles | Total | Hoteles | Parahoteles | Total | Hoteles | Parahoteles | Total | Hoteles | Parahoteles |
| días | | | | | | | | | | | | |
| Año 2005 | | | | | | | | | | | | |
| Julio | 2,8 | 2,6 | 3,2 | 3,4 | 2,7 | 4,5 | 3,3 | 2,4 | 4,7 | 3,2 | 2,2 | 4,7 |
| Agosto | 2,5 | 2,5 | 2,6 | 3,2 | 2,7 | 3,9 | 2,5 | 2,2 | 2,9 | 2,7 | 2,0 | 3,8 |
| Septiembre | 2,3 | 2,3 | 2,3 | 3,1 | 2,6 | 3,7 | 2,6 | 2,0 | 3,7 | 2,2 | 2,0 | 2,6 |
| Octubre | 3,2 | 2,6 | 4,0 | 3,0 | 2,7 | 3,5 | 2,8 | 2,4 | 3,3 | 2,4 | 2,1 | 2,8 |
| Noviembre | 3,2 | 3,4 | 2,9 | 3,0 | 2,5 | 3,7 | 3,8 | 3,1 | 5,0 | 2,3 | 2,2 | 2,5 |
| Diciembre | 3,0 | 3,2 | 2,7 | 3,1 | 2,7 | 3,8 | 3,4 | 2,7 | 4,2 | 2,5 | 2,2 | 2,9 |
| Año 2006 | | | | | | | | | | | | |
| Enero* | 6,0 | 5,8 | 6,3 | 3,1 | 2,7 | 3,6 | 5,0 | 3,9 | 6,1 | 3,0 | 2,6 | 3,5 |
| Febrero* | 4,8 | 4,9 | 4,7 | 3,0 | 2,6 | 3,6 | 5,2 | 3,6 | 6,7 | 2,9 | 2,5 | 3,4 |
| Marzo* | 3,4 | 3,4 | 3,5 | 3,1 | 2,7 | 3,8 | 4,2 | 2,8 | 5,3 | 3,2 | 2,3 | 4,2 |
| Abril* | 2,9 | 2,8 | 2,9 | 3,1 | 2,8 | 3,5 | 3,2 | 2,5 | 4,0 | 2,5 | 2,1 | 2,9 |
| Mayo* | 2,7 | 2,5 | 3,0 | 3,0 | 2,5 | 3,6 | 2,9 | 2,2 | 3,6 | 3,0 | 2,1 | 4,1 |
| Junio* | 2,4 | 2,2 | 2,7 | 2,8 | 2,6 | 3,0 | 2,3 | 2,4 | 2,2 | 2,3 | 2,1 | 2,7 |
| Julio* | 2,9 | 2,7 | 3,1 | 3,0 | 2,7 | 3,4 | 2,7 | 2,7 | 2,6 | 2,5 | 2,2 | 3,0 |
| Agosto* | 2,7 | 2,3 | 3,3 | 2,9 | 2,5 | 3,5 | 2,4 | 2,4 | 2,3 | 2,4 | 2,1 | 2,9 |
| Septiembre* | 2,4 | 2,1 | 2,8 | 2,7 | 2,5 | 2,8 | 2,7 | 2,3 | 3,0 | 2,4 | 2,2 | 2,6 |
| Octubre* | 3,0 | 3,1 | 2,8 | 2,7 | 2,6 | 2,8 | 2,9 | 2,6 | 3,3 | 2,1 | 2,0 | 2,2 |
| Noviembre* | 2,8 | 2,6 | 3,1 | 2,8 | 2,6 | 3,1 | 2,9 | 2,5 | 3,3 | 2,2 | 2,0 | 2,4 |
| Diciembre* | 3,3 | 3,2 | 3,6 | 2,8 | 2,5 | 3,1 | 3,1 | 2,7 | 3,4 | 2,2 | 2,0 | 2,5 |

(continuacion)

(cont.abajo)

| Período | Región Litoral | | | Región Norte | | | Región Patagonia | | |
|-----------------|----------------|---------|-------------|--------------|---------|-------------|------------------|---------|-------------|
| | Total | Hoteles | Parahoteles | Total | Hoteles | Parahoteles | Total | Hoteles | Parahoteles |
| días | | | | | | | | | |
| Año 2005 | | | | | | | | | |
| Julio | 2,0 | 1,8 | 2,2 | 2,4 | 2,5 | 2,3 | 4,0 | 3,6 | 4,1 |
| Agosto | 1,9 | 1,8 | 2,0 | 2,2 | 2,4 | 2,0 | 3,5 | 3,4 | 3,6 |
| Septiembre | 1,8 | 1,8 | 1,8 | 2,4 | 2,5 | 2,3 | 3,6 | 3,5 | 3,6 |
| Octubre | 1,9 | 1,8 | 2,0 | 2,2 | 2,3 | 2,0 | 2,6 | 2,7 | 2,6 |
| Noviembre | 1,9 | 1,9 | 1,8 | 1,9 | 1,8 | 2,0 | 2,7 | 2,6 | 2,7 |
| Diciembre | 1,9 | 1,9 | 2,0 | 2,0 | 1,7 | 2,2 | 2,8 | 2,6 | 2,8 |
| Año 2006 | | | | | | | | | |
| Enero* | 2,3 | 1,9 | 2,6 | 1,9 | 2,0 | 1,9 | 3,5 | 3,0 | 3,7 |
| Febrero* | 2,2 | 2,0 | 2,3 | 1,9 | 1,8 | 1,9 | 3,1 | 2,8 | 3,2 |
| Marzo* | 1,9 | 1,8 | 2,0 | 1,8 | 1,8 | 1,7 | 2,7 | 2,4 | 2,9 |
| Abril* | 2,0 | 1,8 | 2,2 | 1,9 | 1,9 | 1,8 | 3,1 | 2,6 | 3,4 |
| Mayo* | 1,9 | 1,9 | 1,9 | 2,0 | 2,1 | 1,8 | 2,8 | 2,5 | 2,9 |
| Junio* | 1,8 | 1,8 | 1,8 | 1,9 | 2,1 | 1,7 | 3,0 | 2,5 | 3,2 |
| Julio* | 2,2 | 1,8 | 2,5 | 2,0 | 2,3 | 1,7 | 3,8 | 3,3 | 4,1 |
| Agosto* | 1,9 | 1,8 | 2,0 | 2,0 | 2,4 | 1,7 | 4,1 | 3,1 | 4,6 |
| Septiembre* | 1,9 | 1,8 | 1,9 | 2,1 | 2,5 | 1,8 | 3,5 | 3,2 | 3,7 |
| Octubre* | 1,9 | 1,8 | 2,1 | 1,9 | 2,3 | 1,7 | 3,2 | 2,8 | 3,3 |
| Noviembre* | 2,0 | 2,1 | 2,0 | 1,7 | 2,1 | 1,5 | 2,8 | 2,7 | 2,9 |
| Diciembre* | 2,1 | 1,8 | 2,3 | 1,6 | 1,7 | 1,5 | 3,0 | 2,8 | 3,0 |

* Dato provisorio

Fuente: INDEC, Encuesta de Ocupación Hotelera

Notas Técnicas y definiciones utilizadas²

La EOH se inició en el año 2004 en 17 localidades turísticas del país. En el 2005 la muestra se amplió a 39 localidades con el objetivo de lograr representatividad para las diferentes regiones turísticas del país. En el 2006, el operativo se releva mensualmente en 44 localidades.

Previo a la realización de la EOH, a comienzo de los años 2004 y 2005 se actualizó el Registro Hotelero que contiene la nómina de todos los establecimientos hoteleros y parahoteleros del país con sus principales características: categoría, número de habitaciones y/o unidades disponibles, número de plazas, personal ocupado, equipamiento informático y período de cierre, si lo hubiere. A partir de este registro se expanden los resultados de la muestra, que en el año 2006 estuvo constituida por aproximadamente 1300 establecimientos hoteleros y parahoteleros.

Las principales variables investigadas por la Encuesta de Ocupación Hotelera son la categoría del establecimiento, el personal ocupado, la cantidad habitaciones o unidades y las plazas disponibles, la entrada de viajeros según lugar de residencia habitual, las habitaciones o unidades y plazas ocupadas y la tarifa promedio.

A continuación se consignan las definiciones y conceptos utilizados en la elaboración de los indicadores presentados.

- (1) Establecimientos hoteleros son aquellos categorizados como hoteles 1, 2, 3, 4 y 5 estrellas y apart-hoteles. Establecimientos parahoteleros incluyen: hoteles sindicales, albergues, cabañas, bungalows, hospedajes, bed & breakfast, hosterías, residenciales, etc.
- (2) Habitación: se considera habitación a todo cuarto o espacio amoblado ofrecido por un hotel, hostería, hospedaje o residencial, por un cierto precio por noche. Se consideran unidades los departamentos, cabañas o bungalows equipados que un establecimiento ofrece, otorgándole además algunos de los servicios de la hotelería. Habitaciones y unidades disponibles: las habitaciones o unidades disponibles en el mes se obtienen multiplicando las habitaciones o unidades disponibles por la cantidad de días que estuvo abierto el establecimiento en el mes. No se incluyen las habitaciones o unidades correspondientes a los establecimientos que cierran en forma temporaria durante el período analizado.
- (3) Las plazas disponibles son el número total de camas fijas y supletorias. Una cama matrimonial se contabiliza como 2 plazas. Están multiplicadas por la cantidad de días que se encuentra abierto cada establecimiento.
- (4) Habitaciones o unidades ocupadas: se refiere al total de habitaciones y/o unidades que hayan sido alquiladas/vendidas en el mes de referencia. Resulta de multiplicar el total de habitaciones ocupadas por la cantidad de noches en que fueron ocupadas las mismas.
- (5) Plazas ocupadas: Se refiere al total de noches que cada viajero permaneció en una habitación o unidad. Se obtiene de multiplicar la cantidad de viajeros por la cantidad de noches que cada uno de ellos se haya alojado en el establecimiento.
- (6) Tasa de ocupación de habitaciones (TOH): $\text{Habitaciones o unidades ocupadas} / \text{Habitaciones o unidades disponibles} * 100$.
- (7) Tasa de ocupación de plazas: $\text{Plazas ocupadas} / \text{Plazas disponibles} * 100$.
- (8) Estadía promedio: promedio ponderado de las permanencias observadas en los establecimientos pertenecientes a la muestra, calculadas como $\text{Plazas ocupadas} / \text{Cantidad de viajeros}$.
- (9) Las pernoctaciones indican la cantidad de noches que los turistas se alojaron en establecimientos hoteleros y parahoteleros.

Composición de las regiones:

Si bien la SECTUR define seis regiones en su Plan Federal Estratégico de Turismo Sustentable (PFETS), en la EOH la Ciudad Autónoma de Buenos Aires se trata como una región independiente. Así, cada región comprende:

- Región Buenos Aires: Provincia de Buenos Aires
- Región Ciudad de Buenos Aires: Ciudad Autónoma de Buenos Aires
- Región Centro: Provincia de Córdoba
- Región Cuyo: Provincias de La Rioja, Mendoza, San Juan y San Luis
- Región Litoral: Provincias de Entre Ríos, Corrientes, Misiones, Santa Fe, Chaco y Formosa
- Región Norte: Provincias de Catamarca, Tucumán, Santiago del Estero, Salta y Jujuy
- Región Patagonia: Provincias de La Pampa, Neuquén, Río Negro, Chubut, Santa Cruz y Tierra del Fuego

² Puede consultar la metodología de la Encuesta de Ocupación Hotelera en www.indec.gov.ar