



Encuesta de Ocupación Hotelera Enero-junio de 2006

La Encuesta de Ocupación Hotelera (EOH) mide el impacto del turismo internacional y del turismo interno sobre el sector hotelero y para-hotelero nacional. El operativo se inició en el año 2004 en 17 localidades y actualmente se realiza en 44 localidades que permiten cubrir las diferentes regiones turísticas del país. Su objetivo es elaborar una serie de indicadores para conocer la evolución de la actividad, la mano de obra empleada en el sector, la oferta y utilización de su infraestructura y además proporciona el número de turistas residentes y no residentes hospedados, según procedencia y estadía promedio.

En esta oportunidad, se presentan los datos para las 7 regiones¹ consideradas por la EOH y las principales localidades relevadas durante el año 2006.

Cuadro 1. Tasas de ocupación de unidades y/o habitaciones y tasas de ocupación de plazas en establecimientos hoteleros y para hoteleros por regiones y principales localidades.
Enero-junio de 2006

Regiones y localidades	Tasa de ocupación de unidades y/o habitaciones						Tasa de ocupación de plazas					
	Ene*	Feb*	Mar*	Abr*	May*	Jun*	Ene*	Feb*	Mar*	Abr*	May*	Jun*
	(%)											
Región Buenos Aires	74,0	65,2	41,0	31,4	23,2	19,2	67,7	59,3	35,4	26,4	17,6	15,0
Mar del Plata	73,6	65,8	42,1	31,3	22,1	17,4	65,8	59,3	37,9	27,6	18,4	15,1
Pinamar	80,5	72,4	32,6	25,0	14,2	12,7	78,0	69,0	30,4	22,5	11,6	10,7
Villa Gesell	80,3	66,7	34,0	19,7	14,5	10,4	75,8	61,6	29,2	16,7	10,9	6,6
Región CABA	52,2	60,6	64,4	62,0	57,4	53,2	44,8	50,9	53,3	52,0	46,0	43,9
Ciudad de Buenos Aires	52,2	60,6	64,4	62,0	57,4	53,2	44,8	50,9	53,3	52,0	46,0	43,9
Región Centro	56,3	54,3	33,4	34,6	26,7	18,1	50,5	47,9	26,9	29,0	20,2	12,1
Ciudad de Córdoba	41,6	44,3	40,3	44,7	39,8	42,6	32,9	34,2	30,8	35,4	30,1	31,1
Villa Carlos Paz	49,7	40,8	12,0	12,9	3,1	2,1	45,0	36,9	9,9	10,7	2,4	1,3
Región Cuyo	46,5	48,8	42,8	41,3	36,3	32,5	35,4	36,2	29,3	29,4	23,9	21,5
Ciudad de Mendoza	67,9	71,4	62,5	56,2	51,2	40,9	54,1	55,8	45,8	42,3	34,5	25,5
Villa de Merlo	63,4	62,3	39,1	31,7	23,8	20,5	54,8	52,2	29,7	24,4	18,7	18,3
Región Litoral	45,9	48,8	43,9	45,4	40,1	40,7	39,1	39,9	31,6	33,3	27,9	26,7
Guaaleguaychú	62,0	63,2	30,9	31,0	21,3	17,7	58,2	59,2	24,4	24,3	14,8	10,5
Puerto Iguazú	58,4	57,7	44,0	47,2	31,3	30,3	49,2	46,1	33,8	37,2	24,8	22,3
Región Norte	37,8	37,8	30,0	35,4	28,7	28,9	34,0	31,4	22,6	27,2	19,9	19,8
Ciudad de Salta	49,2	44,4	37,7	40,9	43,1	36,5	40,5	34,9	29,4	32,7	27,7	27,4
Región Patagonia	69,0	64,8	47,4	40,0	29,9	30,7	57,1	52,4	33,5	27,8	19,0	19,9
San Carlos de Bariloche	60,6	56,3	40,7	35,9	25,1	36,3	54,0	48,6	31,3	27,5	19,0	28,3
San Martín de los Andes	74,4	71,8	27,6	26,4	12,6	10,4	61,5	62,0	19,5	18,1	6,5	5,4
Puerto Madryn	65,2	58,9	34,0	21,1	19,6	21,5	55,1	47,3	23,8	13,9	10,7	13,0
Villa La Angostura	65,8	58,2	31,0	25,5	13,0	8,9	52,4	49,3	21,7	16,5	9,0	6,2
El Calafate	68,0	66,0	54,0	46,3	26,8	22,0	59,2	57,6	45,2	38,0	20,2	16,8
Ushuaia	71,9	68,9	50,5	32,8	17,3	13,4	59,8	54,9	38,7	25,6	12,0	9,4

*Datos provisorios.

Nota: La EOH releva 44 localidades en todo el país para poder expandir los resultados a nivel regional. Estas localidades, excepto CABA, fueron seleccionadas entre aquellas que reunían el 80% de las plazas disponibles en cada región y sus resultados, por ende, tienen esa cobertura.

Fuente: INDEC. Encuesta de Ocupación Hotelera 2006.

La Encuesta de Ocupación Hotelera (EOH) es un operativo realizado por la **Secretaría de Turismo de la Nación (SECTUR) y el INDEC** con el objetivo de contar con información sobre esta actividad que permita elaborar la Cuenta Satélite de Turismo. La SECTUR financia íntegramente este operativo.

¹Ver composición de las Regiones en Notas Técnicas.

Gráfico 1. Evolución de la tasa de ocupación de habitaciones y/o unidades y de la tasa de ocupación de plazas por región. Enero-Junio de 2006

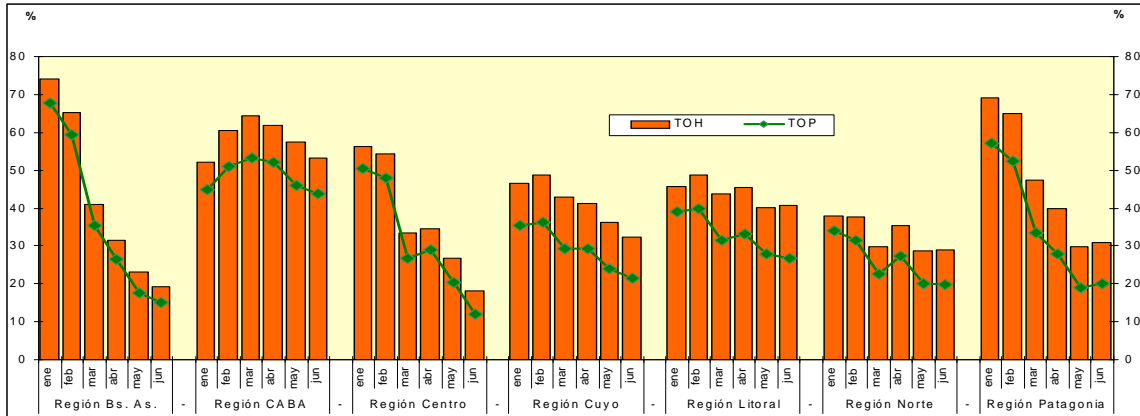

El Gráfico 1 muestra cómo ambas tasas, la de ocupación de habitaciones (TOH) y la de ocupación de plazas (TOP) se mueven en forma simétrica dentro de cada región, siempre con una leve superioridad de la TOH dado que es frecuente que habitaciones de dos o más plazas puedan ser ocupadas por una sola persona. Si se comparan estas tasas entre las regiones, la Región Buenos Aires presenta el más alto nivel de ocupación de habitaciones (74%) en enero, seguida por la Región Patagonia (69%) para el mismo mes.

A su vez, en el período analizado, la región Ciudad de Buenos Aires alcanzó su mayor ocupación de plazas en el mes de marzo con 64,4% y las regiones Cuyo y Litoral en el mes de febrero, ambas con 48,8% .

En las ciudades capitales incluidas en la EOH se observa un comportamiento relativamente estable de las tasas de ocupación, con excepción de Ushuaia, impactada por el turismo estival en enero y febrero.

Gráfico 2. Evolución de la tasa de ocupación de habitaciones de unidades y/o habitaciones y de la tasa de ocupación de plazas de las ciudades capitales. Enero-Junio de 2006

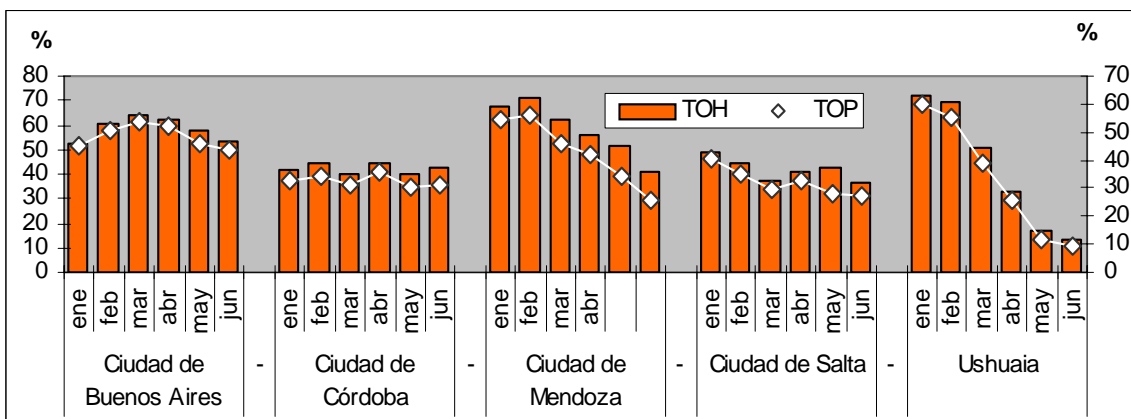

En cambio, en el nivel de las localidades turísticas de la Costa Atlántica se observa una alta estacionalidad. Pinamar y Villa Gesell presentaron tasas superiores al 80% en el mes de enero.

Gráfico 3. Evolución de la tasa de ocupación de unidades y/o habitaciones y de la tasa de ocupación de plazas en las localidades turísticas de la Costa Atlántica. Enero-Junio de 2006

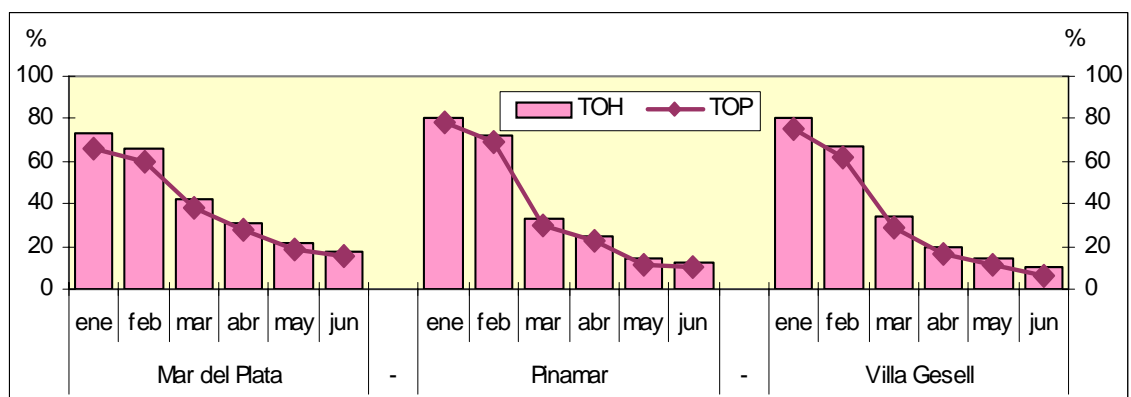

Cuadro 2.1. Pernoctaciones en establecimientos hoteleros y para-hoteleros de los residentes en la Argentina, por regiones y principales localidades
Enero-Junio de 2006

Regiones y localidades	Ene*	Feb*	Mar*	Abr*	May*	Jun*
Pernoctaciones						
Total regiones¹	4.664.424	3.817.565	2.832.819	2.405.911	1.823.820	1.629.889
Región Buenos Aires	1.860.785	1.474.622	938.091	522.536	283.698	234.783
Mar del Plata	1.086.614	896.836	567.798	337.866	179.272	146.799
Pinamar	309.568	243.487	105.137	62.741	27.410	25.362
Villa Gesell	383.063	278.153	99.142	40.462	18.724	11.119
Región CABA	310.977	319.114	387.051	373.069	377.132	351.107
Ciudad de Buenos Aires	310.977	319.114	387.051	373.069	377.132	351.107
Región Centro	762.584	650.917	391.861	394.515	263.158	150.121
Ciudad de Córdoba	66.917	65.845	65.320	72.703	64.920	64.914
Villa Carlos Paz	214.757	157.576	45.061	43.539	9.366	4.976
Región Cuyo	309.995	263.964	247.351	239.944	204.496	197.185
Ciudad de Mendoza	89.841	69.539	71.959	58.596	55.401	43.587
Villa de Merlo	69.089	60.591	37.686	29.469	21.659	20.926
Región Litoral	383.635	354.220	300.363	311.100	268.756	249.424
Gualectuaychú	58.279	53.439	24.581	23.547	14.067	9.139
Puerto Iguazú	39.576	30.999	20.985	29.733	22.321	20.486
Región Norte	260.272	216.437	173.318	218.000	172.848	185.680
Ciudad de Salta	72.208	50.840	53.703	62.023	52.865	51.998
Región Patagonia	776.176	538.291	394.784	346.747	253.098	257.224
San Carlos de Bariloche	207.002	128.387	91.866	75.861	53.291	77.387
San Martín de los Andes	81.314	52.048	24.432	20.896	8.246	6.841
Puerto Madryn	58.635	38.805	21.193	11.768	9.486	9.987
Villa La Angostura	45.299	28.179	16.395	12.983	5.736	3.889
El Calafate	30.942	23.131	22.478	23.152	9.469	7.054
Ushuaia	35.935	26.652	20.805	18.074	11.058	9.192

*Dato provisorio.

¹La EOH releva 44 localidades en todo el país para poder expandir los resultados a nivel regional. Estas localidades, excepto CABA, fueron seleccionadas entre aquellas que reunían el 80% de las plazas disponibles en cada región y sus resultados, por ende, tienen esa cobertura.

Fuente: INDEC. Encuesta de Ocupación Hotelera 2006.

Las pernoctaciones indican la cantidad de noches que los turistas se alojaron en establecimientos hoteleros y para-hoteleros. El valor máximo se registró en enero con un total de 5.670.829 pernoctaciones, correspondiendo, 4.664.424 a los residentes en la Argentina (cuadro 2.1) y 1.006.405 a los residentes en el exterior (cuadro 2.2).

Se observa que mientras el total de pernoctaciones disminuye un 62% entre enero y junio, la proporción de pernoctaciones de residentes y no residentes se mantiene relativamente estable en torno del 76% y el 24% respectivamente en el período analizado, excepto para el mes de enero, en que la participación de residentes supera el 82 %.

Con respecto igual mes del año 2005, se registraron importantes incrementos en el total de pernoctaciones:

- 6% en enero
- 11% en febrero
- 12% en marzo
- 35% en abril
- 15% en mayo
- 2% en junio

La mayor variación interanual de abril puede explicarse porque en el 2006 el período de Semana Santa ocurrió durante este mes.

Cuadro 2.2. Pernoctaciones en establecimientos hoteleros y para-hoteleros de los residentes en el exterior, por regiones y principales localidades

Enero-Junio de 2006

Regiones y localidades	Ene*	Feb*	Mar*	Abr*	May*	Jun*
Pernoctaciones						
Total regiones¹	1.006.405	1.052.099	884.987	741.693	556.271	508.353
Región Buenos Aires	31.376	23.363	17.548	8.234	5.654	5.330
Mar del Plata	19.142	8.915	8.589	3.707	2.797	1.895
Pinamar	5.720	6.844	1.862	424	309	37
Villa Gesell	532	1.552	198	57	7	.
Región CABA	424.758	428.692	482.589	446.070	375.884	344.230
Ciudad de Buenos Aires	424.758	428.692	482.589	446.070	375.884	344.230
Región Centro	22.978	19.654	14.056	17.142	13.481	12.268
Ciudad de Córdoba	16.154	11.758	10.834	12.794	10.531	10.672
Villa Carlos Paz	2.808	1.540	538	2.182	108	155
Región Cuyo	80.494	100.552	70.437	66.536	51.665	34.443
Ciudad de Mendoza	54.879	70.376	53.022	53.177	38.408	22.104
Villa de Merlo	44	80	91	82	303	127
Región Litoral	49.817	48.024	49.111	42.752	32.213	27.712
Gualectuaychú	882	548	394	313	269	182
Puerto Iguazú	32.035	29.896	28.330	22.950	14.473	10.974
Región Norte	46.552	42.319	30.392	32.498	25.108	20.473
Ciudad de Salta	24.168	25.474	17.642	18.126	16.697	13.986
Región Patagonia	350.430	389.495	220.854	128.461	53.891	64.800
San Carlos de Bariloche	88.684	108.222	48.367	36.543	18.220	37.446
San Martín de los Andes	16.938	37.473	6.478	5.679	758	809
Puerto Madryn	17.018	18.299	8.267	3.567	1.719	3.492
Villa La Angostura	9.932	17.729	5.757	3.275	1.753	1.619
El Calafate	56.342	53.544	43.568	27.482	11.531	6.711
Ushuaia	46.742	43.196	33.139	15.306	4.547	2.963

*Dato provisorio.

¹La EOH releva 44 localidades en todo el país para poder expandir los resultados a nivel regional. Estas localidades, excepto CABA, fueron seleccionadas entre aquellas que reunían el 80% de las plazas disponibles en cada región y sus resultados, por ende, tienen esa cobertura.

Fuente: INDEC. Encuesta de Ocupación Hotelera 2006.

Gráfico 4. Pernoctaciones totales según origen de los viajeros.
Enero-Junio de 2006



Gráfico 5. Pernoctaciones acumuladas por región, según origen de los viajeros. Enero-Junio de 2006



Por su parte, en el total de pernoctaciones registradas entre enero y junio, la Región Ciudad de Buenos Aires y la Región Patagonia recibieron el mayor aporte del turismo receptivo en este período:

- Ciudad de Buenos Aires 46% residentes, 54% no residentes
- Región Patagonia 68% residentes, 32% no residentes

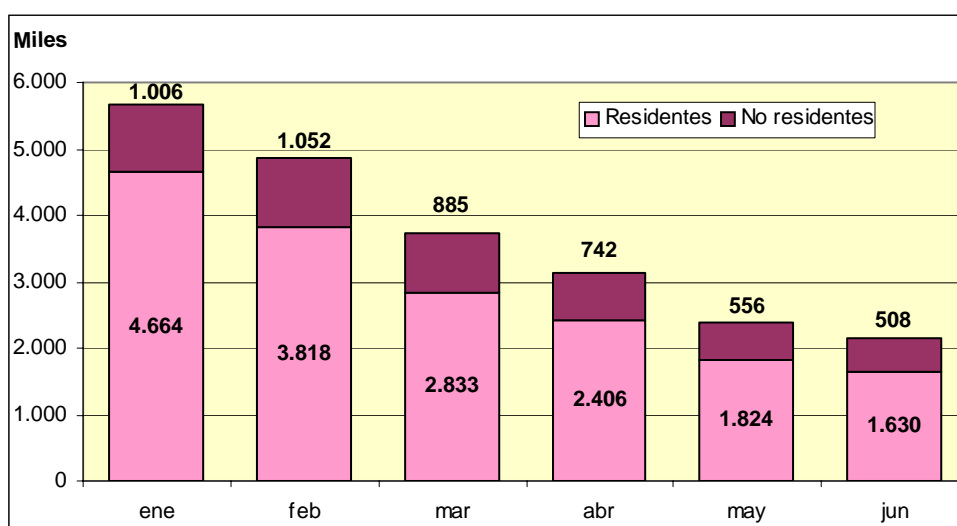
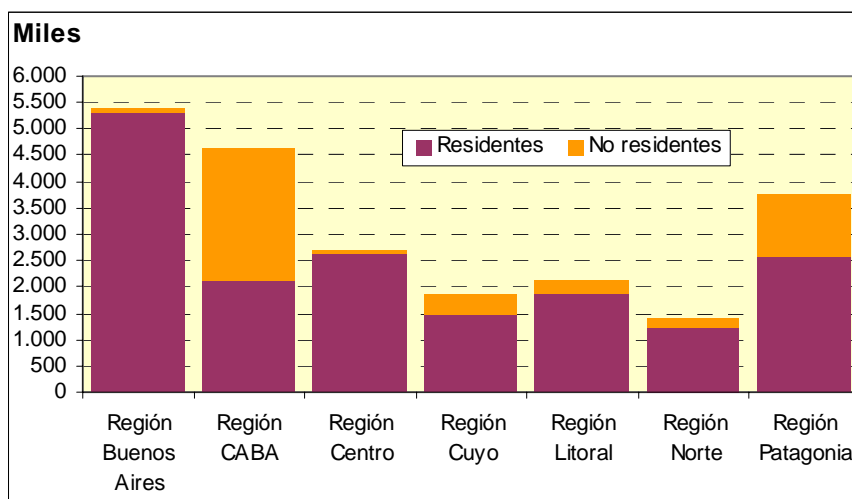
Gráfico 6. Ranking de pernoctaciones totales por origen de los viajeros, según localidad. Enero-Junio de 2006

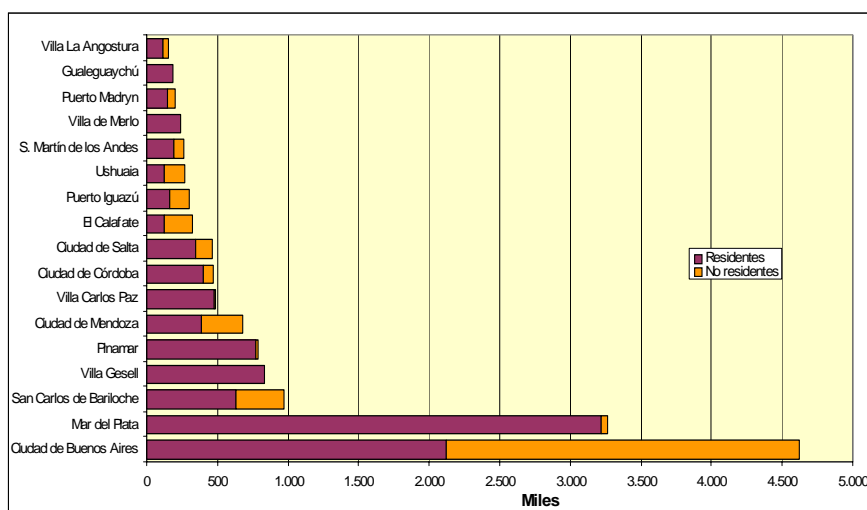

En el nivel de las localidades turísticas seleccionadas, el total de pernoctaciones acumuladas entre enero y junio de 2006 superan los 4,5 millones en la ciudad de Buenos Aires y los 3,2 millones en Mar del Plata, la primera con mayoría de turistas extranjeros.

Por su parte, las localidades de Gualguaychú, Villa de Merlo, Villa Carlos Paz, Pinamar, Villa Gesell y Mar del Plata son destinos casi exclusivos del turismo interno.

En los cuadros que se muestran a continuación (3.1 al 3.6) se presenta, para cada uno de los meses analizados, una matriz que permite observar: en sentido horizontal, hacia dónde viajaron (donde pernoctaron) los residentes de cada una de las regiones argentinas analizadas y los no residentes de cada uno de los grupos de países del exterior seleccionados y en sentido vertical, cuál es el lugar de residencia de los viajeros que recibe cada región (en términos de pernoctaciones) según el lugar de residencia de los turistas.

Cuadro 3.1 Pernoctaciones en establecimientos hoteleros y para-hoteleros según lugar de origen y destino de los viajeros, por regiones de la Argentina y del exterior. Enero-Junio de 2006

Región de destino		Total*	Región Buenos Aires*	Región Ciudad de Buenos Aires*	Región Centro*	Región Cuyo*	Región Litoral*	Región Norte*	Región Patagonia*
Región de origen									
Pernoctaciones									
Total		5.670.829	1.892.161	735.735	785.562	390.489	433.452	306.824	1.126.606
Total Residentes		4.664.424	1.860.785	310.977	762.584	309.995	383.635	260.272	776.176
Región Buenos Aires (resto)		595.141	247.147	37.775	100.192	20.216	65.851	14.220	109.740
Región Ciudad de Buenos Aires y 24 Partidos		2.163.907	1.075.547	51.351	284.959	152.511	177.016	63.980	358.543
Región Centro		376.938	111.544	22.653	125.932	22.287	21.060	17.352	56.110
Región Cuyo		241.308	85.905	26.258	39.005	46.045	7.917	6.282	29.896
Región Litoral		533.720	182.848	49.730	120.581	23.105	86.843	22.646	47.967
Región Norte		334.794	85.265	28.929	48.639	13.100	17.375	128.757	12.729
Región Patagonia		255.713	34.681	36.971	40.417	14.494	6.927	3.980	118.243
Sin identificar		162.901	37.848	57.310	2.859	18.236	646	3.055	42.947
Total No Residentes		1.006.405	31.376	424.758	22.978	80.494	49.817	46.552	350.430
Mercosur		154.576	3.557	90.744	5.994	7.477	10.050	3.656	33.098
Resto de América		392.667	16.210	163.954	9.936	48.306	16.764	15.726	121.771
Europa		326.749	8.974	105.894	5.893	18.581	17.909	20.403	149.095
Resto del mundo		42.143	720	30.345	280	873	1.598	1.691	6.636
Sin identificar		90.272	1.915	33.822	875	5.257	3.496	5.076	39.831

*Dato provisorio.

Fuente: INDEC. Encuesta de Ocupación Hotelera 2006.

Cuadro 3.2. Pernoctaciones en establecimientos hoteleros y para-hoteleros según lugar de origen y destino de los viajeros, por regiones de la Argentina y del exterior. Febrero de 2006

Región de destino		Total*	Región Buenos Aires*	Región Ciudad de Buenos Aires*	Región Centro*	Región Cuyo*	Región Litoral*	Región Norte*	Región Patagonia*
Región de origen									
Pernoctaciones									
Total		4.869.664	1.497.985	747.806	670.571	364.516	402.244	258.756	927.786
Total Residentes		3.817.565	1.474.622	319.114	650.917	263.964	354.220	216.437	538.291
Región Buenos Aires (resto)		504.506	211.370	34.581	87.302	18.263	59.568	13.377	80.045
Región Ciudad de Buenos Aires y 24 Partidos		1.784.965	908.736	53.521	231.261	125.635	161.350	50.711	253.751
Región Centro		289.193	64.618	24.696	117.853	20.369	21.952	14.180	25.525
Región Cuyo		191.225	52.796	26.469	34.828	46.715	6.484	4.734	19.199
Región Litoral		423.456	123.073	54.894	104.460	15.486	83.832	13.300	28.411
Región Norte		261.029	54.782	26.135	36.431	9.281	14.614	114.388	5.398
Región Patagonia		229.950	30.103	41.868	35.665	8.769	5.951	2.351	105.243
Sin identificarr		133.239	29.144	56.949	3.117	19.446	469	3.395	20.719
Total No Residentes		1.052.099	23.363	428.692	19.654	100.552	48.024	42.319	389.495
Mercosur		141.680	3.270	91.004	6.198	4.911	10.300	2.942	23.055
Resto de América		457.934	9.990	154.451	7.631	73.959	14.941	16.069	180.893
Europa		317.483	8.764	106.106	5.046	17.252	17.993	18.532	143.790
Resto del mundo		50.693	347	39.976	145	661	2.063	495	7.006
Sin identificar		84.310	992	37.156	634	3.769	2.727	4.282	34.750

*Dato provisorio.

Fuente: INDEC. Encuesta de Ocupación Hotelera 2006.

Cuadro 3.3 Pernoctaciones en establecimientos hoteleros y para-hoteleros según lugar de origen y destino de los viajeros, por regiones de la Argentina y del exterior. Marzo de 2006

Región de destino		Región de origen							
		Total*	Región Buenos Aires*	Región Ciudad de Buenos Aires*	Región Centro*	Región Cuyo*	Región Litoral*	Región Norte*	Región Patagonia*
		Pernoctaciones							
Total		3.717.806	955.639	869.640	405.917	317.788	349.474	203.710	615.638
Total Residentes		2.832.819	938.091	387.051	391.861	247.351	300.363	173.318	394.784
Región Buenos Aires (resto)		390.128	174.517	48.056	45.803	15.093	37.444	10.894	58.321
Región Ciudad de Buenos Aires y 24 Partidos		1.306.872	609.618	56.812	154.607	114.899	140.074	48.864	181.998
Región Centro		236.481	32.073	30.842	90.018	21.998	24.068	13.416	24.066
Región Cuyo		156.908	21.097	32.544	32.628	45.348	6.770	4.235	14.286
Región Litoral		278.044	49.239	63.099	38.185	15.412	77.432	12.419	22.258
Región Norte		165.523	16.985	32.358	15.519	9.240	9.314	77.393	4.714
Región Patagonia		170.340	19.035	48.443	11.743	7.332	4.630	2.197	76.960
Sin identificar		128.520	15.527	74.896	3.358	18.029	631	3.899	12.180
Total No Residentes		884.987	17.548	482.589	14.056	70.437	49.111	30.392	220.854
Mercosur		137.257	2.197	100.034	3.608	4.411	9.300	864	16.843
Resto de América		329.374	6.570	184.841	5.706	43.846	16.804	8.939	62.668
Europa		291.750	7.770	119.665	4.052	14.956	17.778	15.014	112.515
Resto del mundo		46.473	103	37.072	168	872	2.105	964	5.189
Sin identificar		80.133	908	40.977	522	6.352	3.124	4.611	23.639

*Dato provisorio.

Fuente: INDEC. Encuesta de Ocupación Hotelera 2006.

Cuadro 3.4 Pernoctaciones en establecimientos hoteleros y para-hoteleros según lugar de origen y destino de los viajeros, por regiones de la Argentina y del exterior. Abril de 2006

Región de destino		Región de origen							
		Total*	Región Buenos Aires*	Región Ciudad de Buenos Aires*	Región Centro*	Región Cuyo*	Región Litoral*	Región Norte*	Región Patagonia*
		Pernoctaciones							
Total		3.147.604	530.770	819.139	411.657	306.480	353.852	250.498	475.208
Total Residentes		2.405.911	522.536	373.069	394.515	239.944	311.100	218.000	346.747
Región Buenos Aires (resto)		284.455	80.679	46.313	39.589	18.643	48.680	11.194	39.357
Región Ciudad de Buenos Aires y 24 Partidos		986.586	366.195	56.817	128.418	95.839	133.678	57.677	147.962
Región Centro		190.020	7.316	29.560	73.548	22.248	21.601	22.784	12.963
Región Cuyo		150.734	12.225	28.583	27.296	51.241	7.428	8.761	15.200
Región Litoral		313.542	27.675	62.368	86.575	17.297	80.270	20.482	18.875
Región Norte		172.386	6.237	29.658	22.950	8.989	10.582	89.476	4.494
Región Patagonia		189.124	12.081	48.749	12.969	8.589	4.537	3.807	98.392
Sin identificar		119.062	10.128	71.020	3.170	17.098	4.323	3.819	9.504
Total No Residentes		741.693	8.234	446.070	17.142	66.536	42.752	32.498	128.461
Mercosur		159.262	2.256	118.155	5.611	4.327	9.579	3.236	16.098
Resto de América		288.110	2.991	165.168	6.284	45.203	15.149	8.644	44.671
Europa		196.821	2.164	93.888	4.311	10.958	14.457	15.481	55.562
Resto del mundo		46.121	186	38.731	291	707	2.356	1.032	2.818
Sin identificar		51.380	637	30.128	645	5.341	1.212	4.105	9.312

*Dato provisorio.

Fuente: INDEC. Encuesta de Ocupación Hotelera 2006.

Cuadro 3.5. Pernoctaciones en establecimientos hoteleros y para-hoteleros según lugar de origen y destino de los viajeros, por regiones de la Argentina y del exterior. Mayo de 2006

Región de destino \ Región de origen		Total*	Región Buenos Aires*	Región Ciudad de Buenos Aires*	Región Centro*	Región Cuyo*	Región Litoral*	Región Norte*	Región Patagonia*
Pernoctaciones									
Total		2.381.082	289.352	753.016	276.639	256.161	300.969	197.956	306.989
Total Residentes		1.823.186	283.698	377.132	263.158	204.496	268.756	172.848	253.098
Región Buenos Aires (resto)		224.491	64.688	47.294	28.583	18.508	29.970	8.744	26.704
Región Ciudad de Buenos Aires y 24 Partidos		673.087	187.482	55.112	76.365	86.822	117.154	59.632	90.520
Región Centro		171.986	3.981	31.969	67.933	17.290	20.852	20.822	9.139
Región Cuyo		115.987	1.719	32.521	18.758	41.231	6.944	8.676	6.138
Región Litoral		233.412	8.095	64.805	47.261	12.125	73.593	16.680	10.853
Región Norte		123.193	3.933	30.281	15.565	7.638	9.787	53.149	2.840
Región Patagonia		166.491	5.742	50.347	5.921	6.710	5.630	2.818	89.323
Sin identificar		114.538	8.058	64.804	2.772	14.172	4.826	2.327	17.579
Total No Residentes		557.896	5.654	375.884	13.481	51.665	32.213	25.108	53.891
Mercosur		135.667	1.628	106.915	3.693	4.607	7.474	1.855	9.495
Resto de América		215.872	2.026	139.700	4.275	33.266	12.690	6.131	17.784
Europa		126.817	1.242	71.259	4.637	8.213	9.330	13.632	18.504
Resto del mundo		36.963	608	24.282	876	2.438	2.592	3.208	2.959
Sin identificar		42.577	151	33.727	-	3.141	127	282	5.149

*Dato provisorio.

Fuente: INDEC. Encuesta de Ocupación Hotelera 2006.

Cuadro 3.6. Pernoctaciones en establecimientos hoteleros y para-hoteleros según lugar de origen y destino de los viajeros, por regiones de la Argentina y del exterior. Junio de 2006

Región de destino \ Región de origen		Total*	Región Buenos Aires*	Región Ciudad de Buenos Aires*	Región Centro*	Región Cuyo*	Región Litoral*	Región Norte*	Región Patagonia*
Pernoctaciones									
Total		2.134.780	240.113	695.337	162.389	231.628	277.136	206.153	322.024
Total Residentes		1.625.524	234.783	351.107	150.121	197.185	249.424	185.680	257.224
Región Buenos Aires (resto)		204.423	41.175	46.891	20.923	16.811	28.505	10.850	39.268
Región Ciudad de Buenos Aires y 24 Partidos		571.502	150.586	46.873	43.241	79.266	103.899	55.397	92.240
Región Centro		128.911	1.451	27.569	32.266	18.318	20.294	21.489	7.524
Región Cuyo		109.107	1.995	30.312	8.330	40.370	4.383	11.822	11.895
Región Litoral		207.571	3.804	61.871	26.479	11.202	76.016	15.934	12.265
Región Norte		122.472	634	25.216	13.671	8.885	6.850	60.026	7.190
Región Patagonia		153.259	5.578	49.161	2.694	4.999	3.345	3.163	84.319
Sin identificar		128.279	29.560	63.214	2.517	17.334	6.132	6.999	2.523
Total No Residentes		509.256	5.330	344.230	12.268	34.443	27.712	20.473	64.800
Mercosur		164.638	964	113.343	3.407	3.981	10.905	1.801	30.237
Resto de América		184.790	1.873	122.077	5.400	21.663	7.685	6.623	19.469
Europa		90.129	1.623	56.137	2.147	4.751	6.488	8.219	10.764
Resto del mundo		40.413	810	28.260	1.314	2.249	2.407	3.180	2.193
Sin identificar		29.287	60	24.414	-	1.799	227	650	2.137

*Dato provisorio

Fuente: INDEC. Encuesta de Ocupación Hotelera 2006.

Gráfico 7. Pernoctaciones de viajeros residentes según regiones de destino de Argentina. Enero de 2006

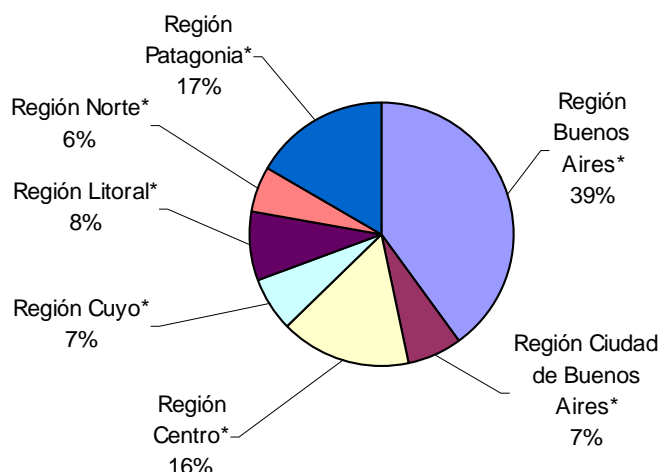

El mes de enero se caracteriza por ser el período en el que vacacionan la mayoría de los residentes argentinos. En este mes el turismo interno registró el mayor número de pernoctaciones del período analizado (4.664.424). En el mismo mes, el 46,4% de las pernoctaciones del turismo interno corresponden a los residentes del GBA, demostrando que de acuerdo con la población de ese área (32% de la población del país), resulta ser la zona que más aporta a la actividad turística de este período.

A su vez, el 50% de los turistas del Gran Buenos Aires, han elegido pernoctar en la región Buenos Aires en el mes de enero, demostrando el impacto de la cercanía en la elección del lugar de vacaciones.

En el Gráfico 7 se distinguen qué destinos eligieron los residentes en nuestro país para vacacionar en el mes de enero y el Gráfico 8 muestra la elección de los destinos de los turistas no residentes en enero de 2006.

Gráfico 8. Pernoctaciones de viajeros no residentes según regiones de destino de Argentina. Enero de 2006

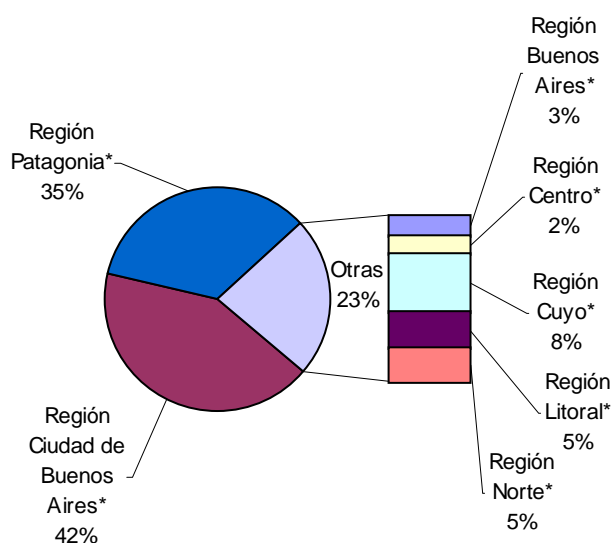

*Dato provisorio.

Fuente: INDEC. Encuesta de Ocupación Hotelera 2006.

Cuadro 4. Permanencia promedio de los viajeros en establecimientos hoteleros y para-hoteleros por regiones y principales localidades. Enero-Junio de 2006

Regiones y localidades	Permanencia promedio					
	Enero*	Febrero*	Marzo*	Abril*	Mayo*	Junio*
	días					
Región Buenos Aires	6,0	4,8	3,4	2,8	2,7	2,3
Mar del Plata	5,2	4,9	4,0	2,9	3,6	2,6
Pinamar	7,7	5,6	3,2	3,0	2,0	2,0
Villa Gesell	7,2	4,8	3,0	2,8	1,9	1,9
Región CABA	3,1	3,1	3,2	3,1	3,1	2,8
Ciudad de Buenos Aires	3,1	3,1	3,2	3,1	3,1	2,8
Región Centro	5,1	5,3	4,2	3,2	3,0	2,4
Ciudad de Córdoba	2,8	3,0	2,3	2,6	2,5	2,9
Villa Carlos Paz	4,6	4,1	3,8	2,8	2,2	1,8
Región Cuyo	2,9	3,0	3,2	2,5	3,0	2,3
Ciudad de Mendoza	2,6	2,5	2,5	2,1	2,2	2,4
Villa de Merlo	5,4	4,9	5,8	3,3	3,2	2,7
Región Litoral	2,3	2,2	1,9	2,0	1,9	1,8
Gualeguaychú	3,0	2,7	2,1	2,4	2,0	2,0
Puerto Iguazú	2,2	2,5	2,1	2,2	2,4	2,2
Región Norte	1,9	1,9	1,8	1,9	1,9	1,9
Ciudad de Salta	2,5	2,3	2,2	2,3	2,4	2,3
Región Patagonia	3,5	3,1	2,7	3,1	2,7	3,0
San Carlos de Bariloche	4,0	3,6	3,2	3,8	2,6	3,6
San Martín de los Andes	4,0	3,3	3,0	2,8	2,6	3,9
Puerto Madryn	3,9	3,5	2,3	2,0	2,0	2,3
Villa La Angostura	5,4	4,4	3,1	2,8	2,4	2,3
El Calafate	2,7	2,6	2,4	3,5	3,0	2,8
Ushuaia	2,9	2,6	2,6	3,1	3,2	3,1

*Dato provisorio.

Fuente: INDEC. Encuesta de Ocupación Hotelera 2006.

A nivel regional, las estadías más prolongadas del período se registraron en los meses de enero y febrero en la Región Buenos Aires (6 y 4,8 días) y en la Región Centro (5,1 y 5,3 días). En el nivel de las localidades, la mayor estadía se registra en Pinamar en enero y febrero con 7,7 y 5,6 días; en Villa de Merlo en marzo, con 5,8 días; 3,8 días en San Carlos de Bariloche en el mes de abril; 3,6 días en Mar del Plata en mayo y 3,9 en San Martín de los Andes en junio.

Gráfico 9. Duración de la estadía promedio por región. Enero-Junio de 2006

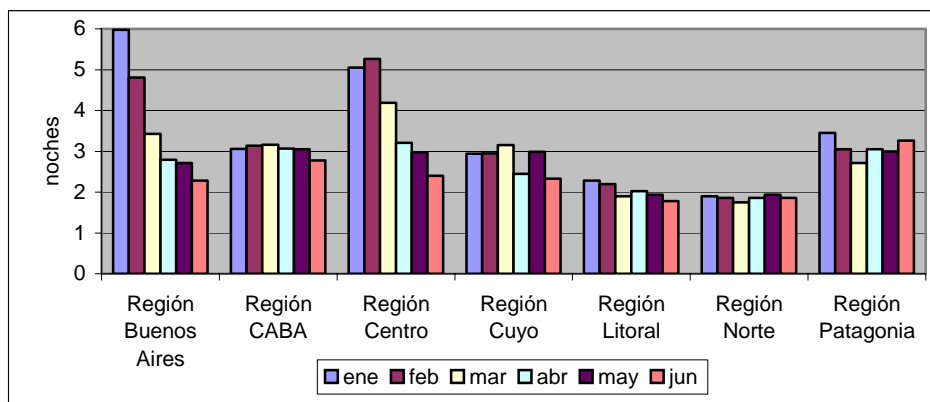

Serie estadísticas

Serie 1. Tasa de ocupación de las habitaciones o unidades en las localidades encuestadas, por región. Año 2005-2006

Período	Región Buenos Aires			Región Ciudad de Buenos Aires			Región Centro			Región Cuyo		
	Total	Hoteles	Para Hoteles	Total	Hoteles	Para Hoteles	Total	Hoteles	Para Hoteles	Total	Hoteles	Para Hoteles
porcentaje												
Año 2005												
Enero	72,5	72,3	73,0	50,6	55,3	30,6	47,3	43,4	64,6	41,3	38,5	54,8
Febrero	58,6	55,7	65,0	58,4	64,2	35,1	43,2	39,7	59,0	42,1	40,2	51,2
Marzo	32,4	29,7	37,9	62,3	69,3	34,8	28,5	27,7	32,1	42,1	41,8	43,6
Abril	18,7	18,6	18,8	58,7	65,0	33,8	22,9	23,7	19,5	36,9	38,5	29,5
Mayo	13,6	14,8	11,0	54,3	59,8	32,7	23,3	25,4	14,0	30,9	32,2	25,0
Junio	13,6	14,3	12,2	56,1	61,0	37,1	21,4	23,3	12,8	32,3	33,2	28,2
Julio	19,6	19,0	20,7	63,1	68,7	40,9	36,7	35,4	42,3	41,9	41,8	42,4
Agosto	17,7	18,9	15,5	61,2	66,6	40,2	28,4	30,4	19,1	35,9	36,5	32,9
Septiembre	19,7	20,4	18,4	65,3	73,2	34,2	27,9	30,3	16,9	37,4	39,0	29,1
Octubre	23,5	22,3	25,8	65,6	72,7	38,3	32,1	33,8	24,4	39,0	40,1	33,7
Noviembre	30,3	30,0	31,1	72,7	80,3	42,8	28,8	32,1	16,6	39,0	39,8	34,9
Diciembre	25,9	26,1	25,6	58,0	63,9	34,7	25,9	26,7	23,1	32,9	33,1	32,1
Año 2006												
Enero*	74,0	74,1	52,2	52,2	58,3	29,4	56,3	52,4	68,4	46,5	47,6	41,2
Febrero*	65,2	64,6	60,6	60,6	66,8	37,4	54,3	51,5	62,6	48,8	51,1	37,9
Marzo*	41,0	39,0	64,4	64,4	71,3	39,2	33,4	32,9	34,9	42,8	45,1	32,0
Abril*	31,4	31,9	62,0	62,0	68,9	36,2	34,6	36,6	27,4	41,3	44,0	28,3
Mayo*	23,2	24,0	57,4	57,4	64,0	33,1	26,7	30,8	15,5	36,3	38,7	24,9
Junio*	19,2	17,6	53,2	53,2	59,3	30,5	18,1	20,4	12,1	32,5	35,6	18,3

Período	Región Litoral			Región Norte			Región Patagonia		
	Total	Hoteles	Para Hoteles	Total	Hoteles	Para Hoteles	Total	Hoteles	Para Hoteles
porcentaje									
Año 2005									
Enero	42,4	41,2	45,9	42,6	38,9	50,3	67,1	71,1	60,3
Febrero	44,9	44,7	45,5	43,5	41,0	48,7	67,0	71,0	59,9
Marzo	41,1	44,5	30,7	36,9	36,6	37,4	48,2	53,0	39,9
Abril	37,6	41,8	24,5	34,4	34,7	33,6	35,5	44,0	21,0
Mayo	35,5	41,2	18,2	31,6	31,6	31,4	28,0	34,1	16,6
Junio	35,8	41,3	18,8	35,2	36,5	31,6	31,1	39,3	16,2
Julio	44,0	48,9	28,9	52,3	52,6	51,6	53,6	61,7	38,3
Agosto	41,7	48,0	21,4	40,6	43,1	33,8	48,7	60,0	29,2
Septiembre	43,6	49,9	23,2	41,6	43,7	36,1	51,0	61,6	31,9
Octubre	43,5	49,0	26,5	39,8	41,7	35,0	45,3	53,6	32,3
Noviembre	46,9	52,0	28,1	37,6	38,5	35,6	51,3	60,9	35,2
Diciembre	39,6	43,1	27,2	34,3	32,8	37,8	47,2	54,6	35,0
Año 2006									
Enero*	45,9	43,2	53,2	37,8	34,6	44,1	69,0	73,1	62,1
Febrero*	48,8	46,2	56,0	37,8	35,7	41,7	64,8	70,2	55,6
Marzo*	43,9	48,1	31,8	30,0	31,4	27,0	47,4	54,8	35,1
Abril*	45,4	47,9	38,5	35,4	36,9	31,9	40,0	47,5	27,5
Mayo*	40,1	44,3	27,5	28,7	30,3	24,5	29,7	37,1	17,2
Junio*	40,7	46,1	25,2	28,9	28,6	30,2	30,8	37,8	18,0

*Dato provisorio.

Fuente: INDEC. Encuesta de Ocupación Hotelera 2006.

Serie 2. Pernoctaciones por país de residencia de los viajeros hospedados en establecimientos hoteleros y para-hoteleros de las localidades encuestadas, según Región. Año 2005-2006

Período	Total del país			Región Buenos Aires			Región Ciudad de Buenos Aires			Región Centro		
	Total	Residen-tes	No residen-tes	Total	Hote-leros	Para Hote-leros	Total	Residen-tes	No residen-tes	Total	Residen-tes	No residen-tes
pernoctaciones												
Año 2005	38.050.437	28.568.530	9.481.907	7.164.918	7.031.429	133.489	9.547.187	4.509.032	5.038.155	3.775.205	3.600.540	174.665
Enero	5.326.309	4.379.683	946.626	1.998.636	1.967.919	30.717	692.296	279.093	413.203	635.993	620.073	15.920
Febrero	4.398.905	3.419.602	979.303	1.411.654	1.398.412	13.242	720.770	305.563	415.207	488.337	471.714	16.623
Marzo	3.326.292	2.441.887	884.405	721.829	710.434	11.395	829.306	370.661	458.645	320.225	307.783	12.442
Abril	2.327.620	1.689.703	637.917	297.802	289.214	8.588	744.443	355.839	388.604	196.273	186.520	9.753
Mayo	2.077.359	1.543.986	533.373	202.662	199.659	3.003	710.568	353.483	357.085	204.026	192.844	11.182
Junio	2.094.552	1.585.549	509.003	191.310	189.127	2.183	710.963	372.646	338.317	185.499	175.170	10.329
Julio	3.519.603	2.740.939	778.664	327.241	323.742	3.499	880.543	462.172	418.371	383.680	364.994	18.686
Agosto	2.926.926	2.204.659	722.267	279.114	272.526	6.588	832.004	405.354	426.650	267.637	250.255	17.382
Septiembre	2.933.170	2.179.577	753.593	295.124	291.222	3.902	842.130	392.638	449.492	250.848	236.411	14.437
Octubre	3.041.979	2.189.421	852.558	390.096	372.906	17.190	865.167	415.035	450.132	319.522	300.193	19.329
Noviembre	3.112.028	2.122.659	989.369	510.775	489.890	20.885	925.423	431.035	494.388	262.290	247.801	14.489
Diciembre	2.965.694	2.070.865	894.829	538.675	526.378	12.297	793.574	365.513	428.061	260.875	246.782	14.093
Año 2006	21.921.765	17.169.429	4.752.336	5.406.020	5.314.515	91.505	4.620.673	2.118.450	2.502.223	2.712.735	2.613.156	99.579
Enero*	5.670.829	4.664.424	1.006.405	1.892.161	1.860.785	31.376	735.735	310.977	424.758	785.562	762.584	22.978
Febrero*	4.869.664	3.817.565	1.052.099	1.497.985	1.474.622	23.363	747.806	319.114	428.692	670.571	650.917	19.654
Marzo*	3.717.806	2.832.819	884.987	955.639	938.091	17.548	869.640	387.051	482.589	405.917	391.861	14.056
Abril*	3.147.604	2.405.911	741.693	530.770	522.536	8.234	819.139	373.069	446.070	411.657	394.515	17.142
Mayo*	2.381.082	1.823.186	557.896	289.352	283.698	5.654	753.016	377.132	375.884	276.639	263.158	13.481
Junio*	2.134.780	1.625.524	509.256	240.113	234.783	5.330	695.337	351.107	344.230	162.389	150.121	12.268

Período	Región Cuyo			Región Litoral			Región Norte			Región Patagonia		
	Total	Residen-tes	No residen-tes	Total	Hote-leros	Para Hote-leros	Total	Residen-tes	No residen-tes	Total	Residen-tes	No residen-tes
pernoctaciones												
Año 2005	3.550.367	2.865.706	684.661	3.311.778	2.831.576	480.202	3.517.849	3.014.529	503.320	7.183.132	4.715.718	2.467.415
Enero	373.230	298.824	74.406	313.889	269.143	44.746	337.872	282.786	55.086	974.393	661.845	312.548
Febrero	342.095	270.149	71.946	292.422	250.487	41.935	289.101	240.162	48.939	854.526	483.115	371.411
Marzo	343.138	265.781	77.357	269.148	213.082	56.066	250.894	214.502	36.392	591.752	359.644	232.108
Abril	267.956	214.136	53.820	219.304	181.506	37.798	236.712	199.791	36.921	365.130	262.697	102.433
Mayo	226.386	180.071	46.315	231.878	205.563	26.315	237.435	203.501	33.934	264.404	208.865	55.539
Junio	227.587	191.184	36.403	220.997	195.647	25.350	261.653	228.742	32.911	296.542	233.033	63.510
Julio	360.405	319.408	40.997	321.698	284.234	37.464	482.222	439.824	42.398	763.814	546.565	217.249
Agosto	273.745	239.179	34.566	288.422	249.697	38.725	344.126	308.033	36.093	641.878	479.615	162.263
Septiembre	272.639	224.616	48.023	295.586	257.516	38.070	322.579	279.245	43.334	654.264	497.929	156.335
Octubre	310.355	254.001	56.354	298.187	252.847	45.340	284.601	237.284	47.317	574.051	357.155	216.896
Noviembre	288.615	220.138	68.477	298.930	250.870	48.060	238.546	192.309	46.237	587.449	290.616	296.833
Diciembre	264.216	188.219	75.997	261.317	220.984	40.333	232.108	188.350	43.758	614.929	334.639	280.290
Año 2006	1.867.062	1.462.935	404.127	2.117.127	1.867.498	249.629	1.423.897	1.226.555	197.342	3.774.251	2.566.320	1.207.931
Enero*	390.489	309.995	80.494	433.452	383.635	49.817	306.824	260.272	46.552	1.126.606	776.176	350.430
Febrero*	364.516	263.964	100.552	402.244	354.220	48.024	258.756	216.437	42.319	927.786	538.291	389.495
Marzo*	317.788	247.351	70.437	349.474	300.363	49.111	203.710	173.318	30.392	615.638	394.784	220.854
Abril*	306.480	239.944	66.536	353.852	311.100	42.752	250.498	218.000	32.498	475.208	346.747	128.461
Mayo*	256.161	204.496	51.665	300.969	268.756	32.213	197.956	172.848	25.108	306.989	253.098	53.891
Junio*	231.628	197.185	34.443	277.136	249.424	27.712	206.153	185.680	20.473	322.024	257.224	64.800

*Dato provisorio.

Fuente: INDEC. Encuesta de Ocupación Hotelera 2006.

Serie 3. Duración de la estadía promedio de los turistas (en noches) en las localidades encuestadas, por región.
Año 2005-2006

Período	Región Buenos Aires			Región Ciudad de Buenos Aires			Región Centro			Región Cuyo		
	Total	Hoteles	Para Hoteles	Total	Hoteles	Para Hoteles	Total	Hoteles	Para Hoteles	Total	Hoteles	Para Hoteles
noches												
Año 2005												
Enero	5,8	5,7	6,0	3,0	2,8	3,3	5,2	3,3	7,9	3,3	2,9	4,0
Febrero	5,2	4,8	5,9	2,9	2,6	3,2	4,6	3,1	6,8	3,5	2,5	4,9
Marzo	3,5	3,4	3,6	3,2	2,8	3,9	3,5	2,6	4,7	2,7	2,2	3,4
Abril	2,7	2,6	2,8	3,1	2,7	3,6	2,8	2,1	4,2	3,0	2,4	4,0
Mayo	2,4	2,3	2,6	2,8	2,6	3,2	2,8	1,9	3,8	2,6	2,0	3,4
Junio	2,9	2,5	3,4	3,1	2,7	3,8	2,2	1,8	3,1	2,9	2,2	3,8
Julio	2,8	2,6	3,2	3,4	2,7	4,5	3,3	2,4	4,7	3,2	2,2	4,7
Agosto	2,5	2,5	2,6	3,2	2,7	3,9	2,5	2,2	2,9	2,7	2,0	3,8
Septiembre	2,3	2,3	2,3	3,1	2,6	3,7	2,6	2,0	3,7	2,2	2,0	2,6
Octubre	3,2	2,6	4,0	3,0	2,7	3,5	2,8	2,4	3,3	2,4	2,1	2,8
Noviembre	3,2	3,4	2,9	3,0	2,5	3,7	3,8	3,1	5,0	2,3	2,2	2,5
Diciembre	3,0	3,2	2,7	3,1	2,7	3,8	3,4	2,7	4,2	2,5	2,2	2,9
Año 2006												
Enero*	6,0	5,8	6,2	3,1	2,7	3,5	5,1	3,9	6,2	2,9	2,6	3,5
Febrero*	4,8	4,9	4,7	3,1	2,7	3,6	5,3	3,6	6,8	3,0	2,6	3,4
Marzo*	3,4	3,4	3,5	3,2	2,7	3,7	4,2	2,9	5,4	3,2	2,4	4,3
Abril*	2,8	2,8	2,8	3,1	2,8	3,4	3,2	2,5	4,0	2,5	2,1	2,9
Mayo*	2,7	2,5	3,0	3,1	2,6	3,6	3,0	2,2	3,7	3,0	2,2	4,2
Junio*	2,3	2,2	2,4	2,8	2,6	3,0	2,4	2,5	2,3	2,3	2,1	2,7

Período	Región Litoral			Región Norte			Región Patagonia		
	Total	Hoteles	Para Hoteles	Total	Hoteles	Para Hoteles	Total	Hoteles	Para Hoteles
noches									
Año 2005									
Enero	2,5	2,2	2,7	2,0	2,1	1,9	3,6	3,1	3,7
Febrero	2,5	2,6	2,5	1,8	1,7	1,9	3,5	2,9	3,7
Marzo	2,1	2,0	2,1	1,9	2,0	1,9	3,3	2,7	3,6
Abril	1,8	1,9	1,7	1,8	1,8	1,8	2,7	2,6	2,7
Mayo	1,9	2,0	1,7	2,0	1,9	2,1	3,8	2,4	4,5
Junio	1,9	2,0	1,8	2,0	2,0	1,9	3,3	2,8	3,5
Julio	2,0	1,8	2,2	2,4	2,5	2,3	4,0	3,6	4,1
Agosto	1,9	1,8	2,0	2,2	2,4	2,0	3,5	3,4	3,6
Septiembre	1,8	1,8	1,8	2,4	2,5	2,3	3,6	3,5	3,6
Octubre	1,9	1,8	2,0	2,2	2,3	2,0	2,6	2,7	2,6
Noviembre	1,9	1,9	1,8	1,9	1,8	2,0	2,7	2,6	2,7
Diciembre	1,9	1,9	2,0	2,0	1,7	2,2	2,8	2,6	2,8
Año 2006									
Enero*	2,3	1,9	2,6	1,9	2,0	1,9	3,5	3,0	3,7
Febrero*	2,2	2,0	2,3	1,9	1,8	1,9	3,1	2,7	3,2
Marzo*	1,9	1,8	2,0	1,8	1,8	1,7	2,7	2,4	2,8
Abril*	2,0	1,9	2,2	1,9	1,9	1,8	3,1	2,5	3,3
Mayo*	1,9	2,0	1,9	1,9	2,1	1,8	2,7	2,5	2,8
Junio*	1,8	1,8	1,8	1,9	2,1	1,7	3,0	2,5	3,2

*Dato provisorio.

Fuente: INDEC. Encuesta de Ocupación Hotelera 2006.

Notas Técnicas y definiciones utilizadas²

La EOH se inició en el año 2004 en 17 localidades turísticas del país. En el 2005 la muestra se amplió a 39 localidades con el objetivo de lograr representatividad para las diferentes regiones turísticas del país. En el 2006, el operativo se releva mensualmente en 44 localidades.

Previo a la realización de la EOH, a comienzo de los años 2004 y 2005 se actualizó el Registro Hotelero que contiene la nómina de todos los establecimientos hoteleros y para-hoteleros del país con sus principales características: categoría, número de habitaciones y/o unidades disponibles, número de plazas, personal ocupado, equipamiento informático y período de cierre, si lo hubiere. A partir de este registro se expanden los resultados de la muestra, que en el año 2006 estuvo constituida por aproximadamente 1300 establecimientos hoteleros y para-hoteleros.

Las principales variables investigadas por la Encuesta de Ocupación Hotelera son la categoría del establecimiento, el personal ocupado, la cantidad habitaciones o unidades y las plazas disponibles, la entrada de viajeros según lugar de residencia habitual, las habitaciones o unidades y plazas ocupadas y la tarifa promedio.

A continuación se consignan las definiciones y conceptos utilizados en la elaboración de los indicadores presentados.

- (1) Establecimientos hoteleros son aquellos categorizados como hoteles 1, 2, 3, 4 y 5 estrellas y apart-hoteles. Establecimientos para-hoteleros incluyen: hoteles sindicales, albergues, cabañas, bungalows, hospedajes, bed & breakfast, hosterías, residenciales, etc.
- (2) Habitación: se considera habitación a todo cuarto o espacio amoblado ofrecido por un hotel, hostería, hospedaje o residencial, por un cierto precio por noche. Se consideran unidades los departamentos, cabañas o bungalows equipados que un establecimiento ofrece, otorgándole además algunos de los servicios de la hotelería. Habitaciones y unidades disponibles: las habitaciones o unidades disponibles en el mes se obtienen multiplicando las habitaciones o unidades disponibles por la cantidad de días que estuvo abierto el establecimiento en el mes. No se incluyen las habitaciones o unidades correspondientes a los establecimientos que cierran en forma temporaria durante el período analizado.
- (3) Las plazas disponibles son el número total de camas fijas y supletorias. Una cama matrimonial se contabiliza como 2 plazas. Están multiplicadas por la cantidad de días que se encuentra abierto cada establecimiento en cada período.
- (4) Habitaciones o unidades ocupadas: se refiere al total de habitaciones y/o unidades que hayan sido alquiladas/vendidas en el mes de referencia. Resulta de multiplicar el total de habitaciones ocupadas por la cantidad de noches en que fueron ocupadas las mismas.
- (5) Plazas ocupadas: Se refiere al total de noches que cada viajero permaneció en una habitación o unidad. Se obtiene de multiplicar la cantidad de viajeros por la cantidad de noches que cada uno de ellos se haya alojado en el establecimiento
- (6) Tasa de ocupación de habitaciones (TOH): Habitaciones o unidades ocupadas / Habitaciones o unidades disponibles * 100
- (7) Tasa de ocupación de plazas: Plazas ocupadas / Plazas disponibles * 100
- (8) Estadía promedio: promedio ponderado de las permanencias observadas en los establecimientos pertenecientes a la muestra, calculadas como Plazas ocupadas sobre Cantidad de viajeros.
- (9) Las pernoctaciones indican la cantidad de noches que los turistas se alojaron en establecimientos hoteleros y para-hoteleros.

Composición de las regiones:

Si bien la SECTUR define seis regiones en su Plan Federal de Turismo, en la EOH la Ciudad Autónoma de Buenos Aires se trata como una región independiente. Así, cada región comprende:

- Región Buenos Aires: Provincia de Buenos Aires
- Región Ciudad de Buenos Aires: Ciudad Autónoma de Buenos Aires
- Región Centro: Provincia de Córdoba
- Región Cuyo: Provincias de La Rioja, Mendoza, San Juan y San Luis
- Región Litoral: Provincias de Entre Ríos, Corrientes, Misiones, Santa Fe, Chaco y Formosa
- Región Norte: Provincias de Catamarca, Tucumán, Santiago del Estero, Salta y Jujuy
- Región Patagonia: Provincias de La Pampa, Neuquén, Río Negro, Chubut, Santa Cruz y Tierra del Fuego

² Puede consultar la metodología de la Encuesta de Ocupación Hotelera en www.indec.gov.ar