

Buenos Aires, 30 de diciembre de 2009

Encuesta de Ocupación Hotelera

La Encuesta de Ocupación Hotelera (EOH) es un operativo realizado por la Secretaría de Turismo de la Nación (SECTUR) y el Instituto Nacional de Estadística y Censos (INDEC) para medir el impacto del turismo internacional y del turismo interno sobre el sector hotelero y parahotelero nacional. La Encuesta de Ocupación Hotelera (EOH) se inició en el año 2004 en 17 localidades y actualmente se realiza en 48 núcleos urbanos que permiten cubrir las diferentes regiones turísticas del país¹. La EOH brinda información de la actividad hotelera tanto desde la perspectiva de la oferta (registro y evolución de la cantidad de establecimientos, habitaciones y plazas) como desde el punto de vista de la demanda (número de pernотaciones de los turistas residentes y no residentes hospedados según procedencia, viajeros hospedados y estadía).

En esta oportunidad, se presentan los datos para 7 regiones cuyo relevamiento tuvo lugar durante el mes de octubre del año 2009. Además, se muestran de forma definitiva los datos ya presentados de estas regiones correspondientes al mes de julio de 2009. A su vez, también se incluyen los resultados del mes de septiembre de 2009, desagregados en 44 localidades (ver Anexo estadístico).

Anticipo mensual de octubre 2009

Las pernотaciones de turistas residentes y no residentes en establecimientos hoteleros y parahoteleros durante octubre de 2009 totalizaron 3.490.915 noches. El 75,8% de las pernотaciones fue realizado por turistas residentes, sumando 2.646.052 noches, mientras que el 24,2% restante fue realizado por turistas no residentes, totalizando 844.863 noches.

En cuanto a la cantidad de viajeros hospedados, se registró un total de 1.609.233 personas, siendo en su mayoría turistas residentes (1.238.409 personas). Con respecto a la estadía media, en octubre de 2009 fue de 2,2 días, siendo de 2,1 días para los turistas residentes y de 2,3 días para turistas no residentes.

Cuadro 1. Pernотaciones, viajeros y estadía media según residencia habitual y categoría del establecimiento. Octubre de 2009*

| Categoría | Pernотes | | | Viajeros | | | Estadía media | | |
|-------------------------------|------------------|------------------|--------------------|------------------|------------------|--------------------|---------------|-----------------|--------------------|
| | Total | Resi- dentes | No resi- dentes | Total | Resi- dentes | No resi- dentes | Total | Resi- dentes | No resi- dentes |
| TOTAL | 3.490.915 | 2.646.052 | 844.863 | 1.609.233 | 1.238.409 | 370.823 | 2,2 | 2,1 | 2,3 |
| Hotelero | 2.700.928 | 2.011.510 | 689.418 | 1.288.740 | 979.256 | 309.483 | 2,1 | 2,1 | 2,2 |
| 1 y 2 estrellas | 687.420 | 628.328 | 59.092 | 307.085 | 280.917 | 26.167 | 2,2 | 2,2 | 2,3 |
| 3 estrellas, Apart y Boutique | 1.087.692 | 859.887 | 227.805 | 516.561 | 413.688 | 102.873 | 2,1 | 2,1 | 2,2 |
| 4 y 5 estrellas | 925.816 | 523.295 | 402.521 | 465.094 | 284.651 | 180.443 | 2,0 | 1,8 | 2,2 |
| Para-hotelero | 789.987 | 634.542 | 155.445 | 320.493 | 259.153 | 61.340 | 2,5 | 2,4 | 2,5 |

¹ Ver composición de regiones en Notas técnicas y definiciones utilizadas.

Nota: los totales por suma de todos los cuadros y gráficos pueden no coincidir por redondeos en las cifras parciales.

Signos convencionales

- * Dato provisorio
- ... Dato no disponible a la fecha de presentación de los resultados
- /// Dato que no corresponde presentar debido a la naturaleza de las cosas
- Dato igual a cero
- s Dato resguardado por el secreto estadístico

Con respecto a la distribución regional de las pernoctaciones del mes, Región Ciudad de Buenos Aires (CABA) y Región Patagonia concentraron los mayores porcentajes (26,8% y 18,5% respectivamente). En Región CABA se destacó el aporte de los turistas no residentes (53,6%) mientras que en las restantes regiones turísticas se verificó una gran participación de los turistas residentes (Cuadro 4).

Gráfico 1. Pernoctaciones según región de destino.
 Octubre 2009/2008

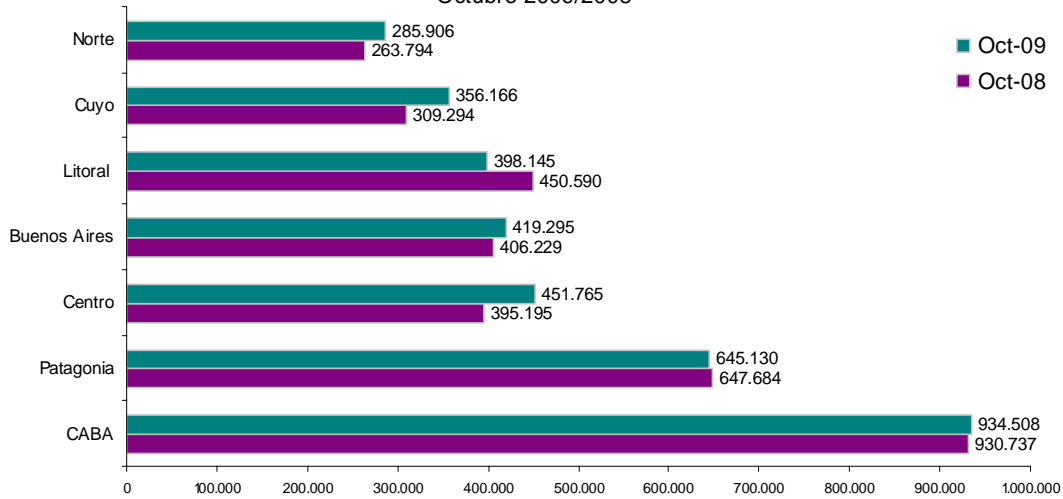

El número de pernoctaciones en establecimientos hoteleros y parahoteleros en octubre de 2009 ascendió 2,6% con respecto al mismo mes del año anterior, correspondiendo a los turistas residentes un aumento de 3,7% y a los turistas no residentes, una caída de 0,9% (Cuadro 4).

Gráfico 2. Pernoctaciones según condición de residencia por región de destino.
 Octubre 2009

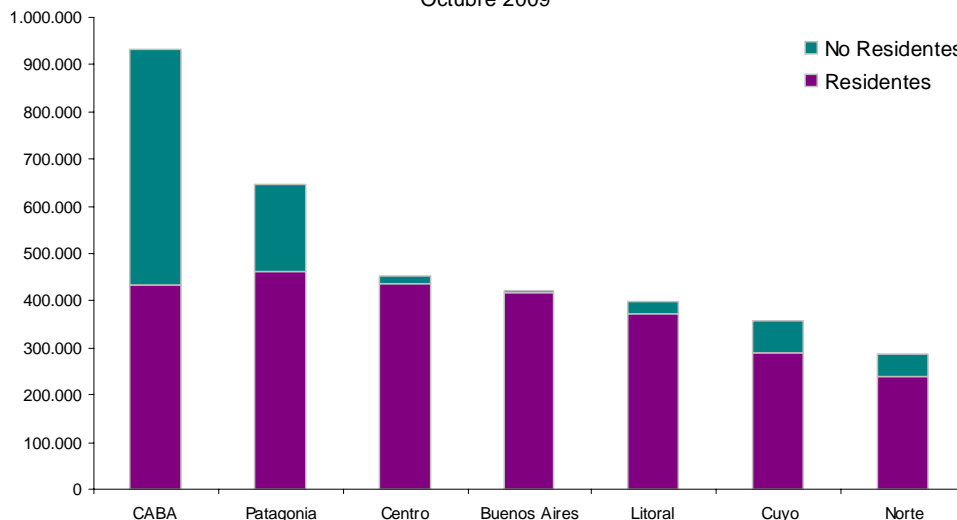

Los gráficos 3 y 5 muestran los destinos preferidos por los turistas durante el mes de octubre de 2009 y los gráficos 4 y 6, las regiones donde los turistas residen habitualmente.

Del análisis, se infiere que la Región Patagonia lideró las preferencias de los turistas residentes en nuestro país, concentrando el 17,5% de los pernóctes de octubre de 2009.

La mayoría de las pernóctaciones de los residentes fueron realizadas por turistas que residen en Región CABA y Partidos (36,4%).

Gráfico 3. Distribución regional de las pernóctaciones de los turistas residentes. Octubre 2009



Gráfico 4. Distribución de las pernóctaciones según origen de los turistas residentes. Octubre 2009



Por otro lado, los turistas extranjeros eligieron mayoritariamente Región CABA, concentrando el 59,3% de los pernóctes de octubre de 2009.

Según el origen de los turistas, los mismos residen mayormente en Resto de América (34,6%), en Europa (31,4%) y en Mercosur (24,3%).

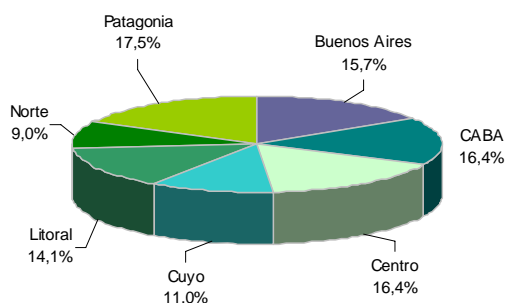
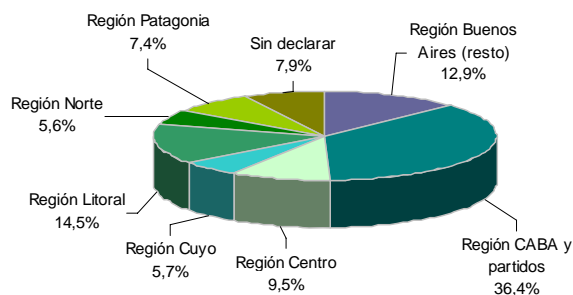
Gráfico 5. Distribución regional de las pernóctaciones de los turistas no residentes. Octubre 2009



Gráfico 6. Distribución de las pernóctaciones según origen de los turistas no residentes. Octubre 2009



En el cuadro siguiente, se muestra para el mes de octubre de 2009 una matriz de doble entrada que permite visualizar las pernотaciones correspondientes a cada región según el origen de los turistas –en sentido vertical- y el destino de los turistas –en sentido horizontal-.

Cuadro 2. Pernотaciones en establecimientos hoteleros y parahoteleros según lugar de origen y destino de los turistas, por regiones de Argentina y del exterior. Octubre de 2009*

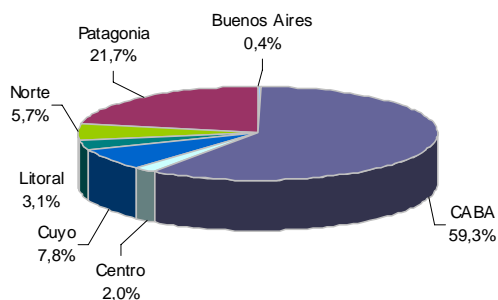
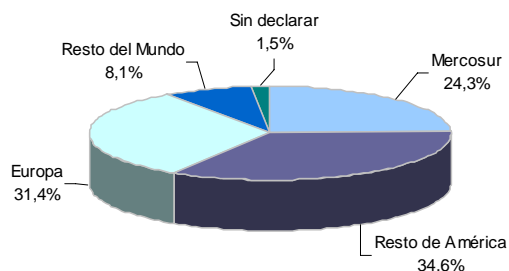
| Región de origen | Región de destino | | | | | | | |
|-----------------------------|-------------------|---------------------|-------------------------------|----------------|----------------|----------------|----------------|------------------|
| | Total | Región Buenos Aires | Región Ciudad de Buenos Aires | Región Centro | Región Cuyo | Región Litoral | Región Norte | Región Patagonia |
| Pernотaciones | | | | | | | | |
| Total | 3.490.915 | 419.295 | 934.508 | 451.765 | 356.166 | 398.145 | 285.906 | 645.130 |
| Total Residentes | 2.646.052 | 415.985 | 433.475 | 434.966 | 290.140 | 371.990 | 237.721 | 461.774 |
| Región Buenos Aires (resto) | 341.837 | 78.574 | 52.148 | 57.781 | 41.773 | 45.534 | 22.128 | 43.899 |
| Región CABA y partidos | 964.039 | 282.361 | 43.391 | 136.335 | 92.162 | 130.840 | 77.360 | 201.590 |
| Región Centro | 251.827 | 4.308 | 29.004 | 115.484 | 31.557 | 31.917 | 17.795 | 21.762 |
| Región Cuyo | 150.300 | 2.915 | 32.601 | 28.802 | 49.528 | 7.018 | 9.908 | 19.528 |
| Región Litoral | 384.790 | 12.450 | 70.714 | 66.658 | 26.353 | 126.095 | 24.402 | 58.118 |
| Región Norte | 147.677 | 8.713 | 35.395 | 17.185 | 12.280 | 13.262 | 54.179 | 6.663 |
| Región Patagonia | 196.296 | 14.169 | 54.105 | 8.542 | 15.694 | 8.003 | 3.510 | 92.273 |
| Sin declarar | 209.284 | 12.495 | 116.117 | 4.179 | 20.793 | 9.321 | 28.439 | 17.940 |
| Total No Residentes | 844.863 | 3.310 | 501.033 | 16.799 | 66.026 | 26.155 | 48.185 | 183.356 |
| Mercosur | 205.403 | 921 | 162.081 | 3.585 | 8.170 | 9.567 | 3.439 | 17.640 |
| Resto de América | 292.292 | 1.046 | 175.638 | 7.397 | 43.126 | 8.379 | 10.624 | 46.082 |
| Europa | 265.415 | 1.163 | 115.657 | 5.015 | 11.414 | 6.092 | 23.278 | 102.796 |
| Resto del Mundo | 68.832 | 111 | 44.647 | 802 | 2.368 | 1.758 | 3.636 | 15.510 |
| Sin declarar | 12.922 | 69 | 3.010 | - | 948 | 359 | 7.208 | 1.328 |

Los viajeros hospedados en los establecimientos hoteleros y parahoteleros en el mes de octubre de 2009 sumaron 1,6 millones; siendo el 77% residentes y el 23% no residentes. Teniendo en cuenta la distribución de dichos viajeros en el país, se observa que Región CABA hospedó el mayor número (392.533 turistas), secundándola Región Litoral (267.296 turistas). Dentro de Región CABA, se evidenció un importante aporte de turistas extranjeros, del orden de 51,8% (Cuadro 5).

Se verificó que el número de viajeros hospedados en los establecimientos del país en octubre de 2009 creció 1,2% con respecto al mismo periodo del año anterior, verificando un ascenso de 1,6% en los turistas residentes y sin variación significativa en los no residentes (Cuadro 5).

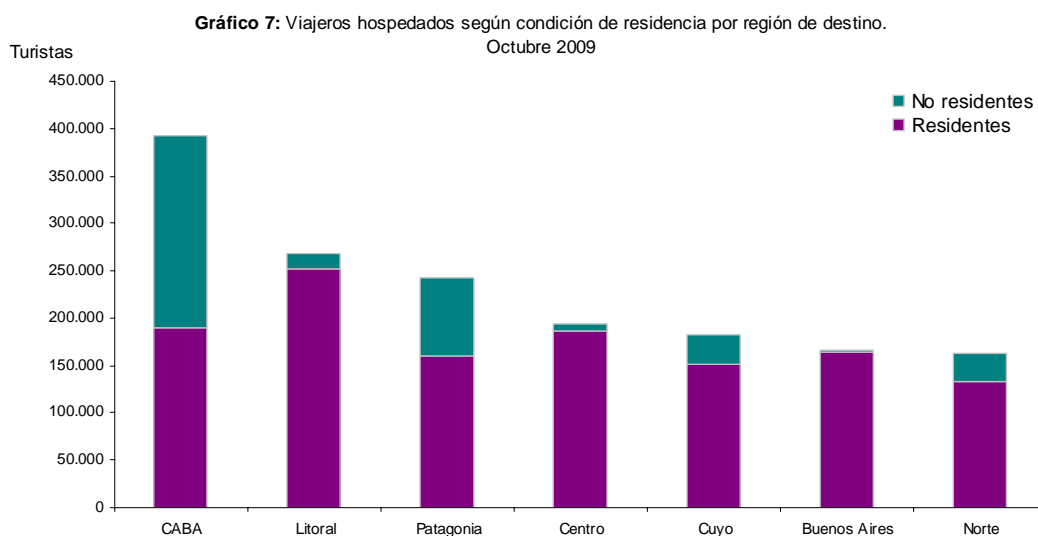

La estadía promedio en el mes de octubre de 2009 fue 2,2 días. Para los establecimientos hoteleros, la estadía media fue 2,1 días, mientras que para los parahoteleros fue 2,5 días.

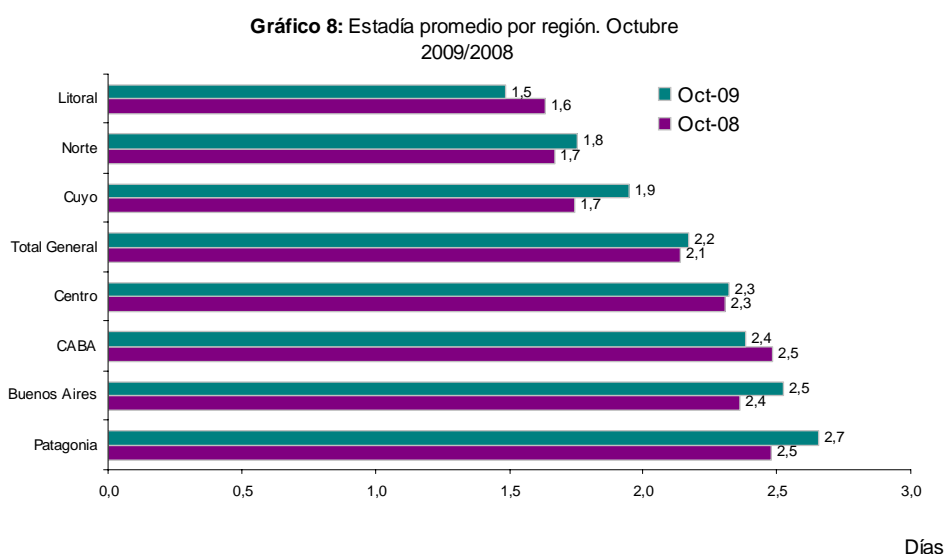

Según las regiones turísticas, se observa que la mayor estadía promedio la obtuvo Región Patagonia con 2,7 días. Región Buenos Aires registró 2,5 días, Región CABA, 2,4 días, Región Centro, 2,3 días, Región Cuyo, 1,9 días, Región Norte, 1,8 días y Región Litoral, 1,5 días.

Cuadro 3. Cantidad de habitaciones y/o unidades y plazas disponibles, ocupadas y tasa de ocupación según categoría del establecimiento. Octubre de 2009*

| Categoría | Habitaciones | | | Plazas | | |
|-------------------------------|------------------|------------------|---------------------|-------------------|------------------|---------------------|
| | Disponibles | Ocupadas | Tasa de ocupación % | Disponibles | Ocupadas | Tasa de ocupación % |
| TOTAL | 4.295.424 | 1.716.072 | 40,0 | 11.871.762 | 3.490.915 | 29,4 |
| Hotelero | 3.262.154 | 1.431.911 | 43,9 | 8.007.724 | 2.700.928 | 33,7 |
| 1 y 2 estrellas | 1.003.643 | 320.031 | 31,9 | 2.519.682 | 687.420 | 27,3 |
| 3 estrellas, Apart y Boutique | 1.245.751 | 538.979 | 43,3 | 3.273.756 | 1.087.692 | 33,2 |
| 4 y 5 estrellas | 1.012.760 | 572.901 | 56,6 | 2.214.286 | 925.816 | 41,8 |
| Para-hotelero | 1.033.270 | 284.161 | 27,5 | 3.864.038 | 789.987 | 20,4 |

Las habitaciones disponibles en el mes de octubre de 2009 registraron un total de 4.295.424, mientras que las habitaciones ocupadas sumaron 1.716.072. La tasa de ocupación de habitaciones (TOH), resultante del cociente entre las habitaciones ocupadas y las disponibles, para el mes de octubre de 2009 fue 40%.

En términos de crecimiento, la cantidad de habitaciones y/o unidades disponibles verificó un incremento de 3,1% con respecto a octubre de 2008. Por otro lado, el número de habitaciones ocupadas en octubre de 2009 en todo el país creció 0,6% con respecto al mismo mes del año anterior.

Las plazas disponibles a nivel nacional en octubre de 2009 sumaron 11.871.762, mientras que las plazas ocupadas totalizaron 3.490.915. La tasa de ocupación de plazas (TOP) en octubre de 2009 fue 29,4% a nivel nacional.

En términos de crecimiento, la cantidad de plazas disponibles verificó un aumento de 6,5% con respecto a octubre de 2008. Por otro lado, el número de plazas ocupadas en octubre de 2009 en todo el país fue 2,6% mayor al registrado en el mismo mes del año precedente.

Gráfico 9. Tasa de ocupación de habitaciones y/o unidades y tasa de ocupación de plazas por región. Octubre 2009

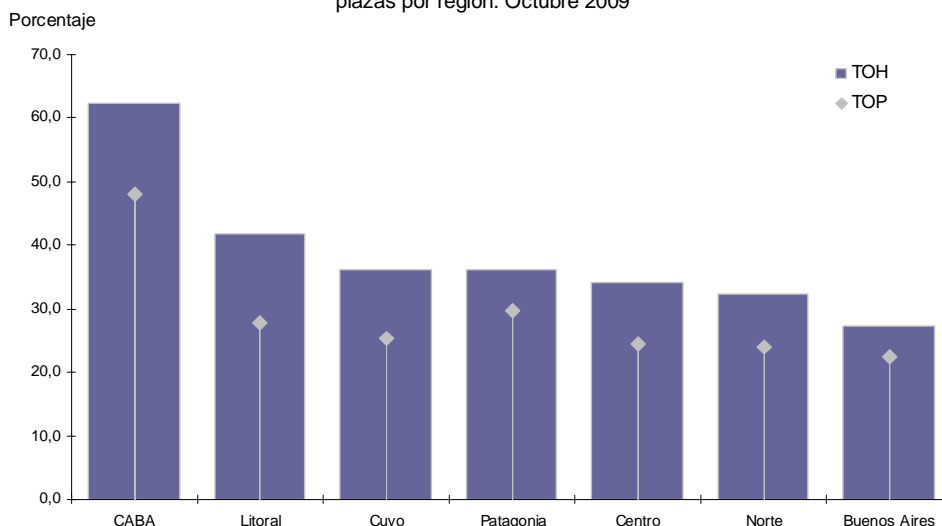

El Gráfico 9 muestra, para cada una de las regiones turísticas del país, la tasa de ocupación de habitaciones y la tasa de ocupación de plazas en octubre de 2009. En todas las regiones, se verifica la misma relación entre ambas tasas, manifestándose una superioridad de la TOH con respecto a la TOP, dado que es frecuente que habitaciones de dos o más plazas sean ocupadas por una sola persona.

Las mayores TOH y TOP en el mes de octubre de 2009 se registraron en Región CABA (62,4% y 47,9%, respectivamente).

El Cuadro 8 permite observar la evolución de la tasa de ocupación de unidades y/o habitaciones (TOH) y el Cuadro 9, la tasa de ocupación de plazas (TOP) para cada una de las regiones a lo largo del año.

Cuadro 5. Viajeros hospedados por condición de residencia, según región. Años 2008-2009

| Período | Total del país | | | Región Buenos Aires | | | Región Ciudad de Buenos Aires | | | Región Centro | | |
|------------------|-------------------|-------------------|------------------|---------------------|------------------|----------------|-------------------------------|------------------|------------------|------------------|------------------|------------------|
| | Total | Residentes | No residentes | Total | Residentes | No residentes | Total | Residentes | No residentes | Total | Residentes | No residentes |
| Año 2008 | 19.197.120 | 14.674.014 | 4.523.106 | 2.408.301 | 2.362.957 | 45.344 | 4.406.520 | 1.973.197 | 2.433.323 | 2.173.215 | 2.093.935 | 79.280 |
| Octubre | 1.589.874 | 1.218.873 | 371.001 | 172.096 | 168.670 | 3.426 | 374.322 | 174.785 | 199.537 | 171.157 | 165.537 | 5.620 |
| Noviembre | 1.549.944 | 1.136.324 | 413.620 | 213.234 | 209.134 | 4.100 | 373.756 | 166.052 | 207.704 | 165.187 | 158.920 | 6.267 |
| Diciembre | 1.466.141 | 1.062.506 | 403.635 | 236.982 | 232.682 | 4.300 | 334.560 | 138.139 | 196.421 | 158.658 | 153.492 | 5.166 |
| Año 2009* | | | | | | viajeros | | | | | | |
| Enero | 2.022.631 | 1.598.761 | 423.870 | 363.956 | 358.656 | 5.300 | 293.305 | 112.083 | 181.222 | 323.425 | 314.423 | 9.002 |
| Febrero | 1.801.365 | 1.420.688 | 380.677 | 328.828 | 324.211 | 4.617 | 283.992 | 115.751 | 168.241 | 286.890 | 279.590 | 7.300 |
| Marzo | 1.461.871 | 1.120.143 | 341.728 | 187.140 | 184.582 | 2.558 | 316.860 | 143.100 | 173.760 | 178.567 | 171.043 | 7.524 |
| Abril | 1.355.604 | 1.048.095 | 307.509 | 156.490 | 154.685 | 1.805 | 322.155 | 143.539 | 178.616 | 172.687 | 165.615 | 7.072 |
| Mayo | 1.183.529 | 940.758 | 242.771 | 113.259 | 112.325 | 934 | 303.960 | 151.089 | 152.871 | 139.782 | 132.763 | 7.019 |
| Junio | 1.041.618 | 821.751 | 219.867 | 71.744 | 70.950 | 794 | 283.660 | 138.333 | 145.327 | 121.364 | 114.581 | 6.783 |
| Julio | 1.284.112 | 1.072.300 | 211.812 | 101.880 | 101.182 | 698 | 222.756 | 117.798 | 104.958 | 166.733 | 159.942 | 6.791 |
| Agosto* | 1.280.560 | 1.051.639 | 228.921 | 105.585 | 104.525 | 1.060 | 270.515 | 151.747 | 118.768 | 154.261 | 147.123 | 7.138 |
| Septiembre* | 1.349.089 | 1.088.105 | 260.984 | 126.248 | 124.591 | 1.657 | 313.738 | 166.682 | 147.056 | 145.873 | 140.230 | 5.643 |
| Octubre* | 1.609.233 | 1.238.409 | 370.823 | 165.928 | 164.787 | 1.141 | 392.533 | 189.242 | 203.291 | 194.533 | 186.692 | 7.841 |
| | | | | | | | | | | | | |
| Período | Región Cuyo | | | Región Litoral | | | Región Norte | | | Región Patagonia | | |
| | Total | Residentes | No residentes | Total | Residentes | No residentes | Total | Residentes | No residentes | Total | Residentes | No residentes |
| Año 2008 | 1.937.718 | 1.641.312 | 296.406 | 3.028.768 | 2.683.239 | 345.529 | 1.950.673 | 1.740.320 | 210.353 | 3.291.925 | 2.179.054 | 1.112.871 |
| Octubre | 177.272 | 154.210 | 23.062 | 275.763 | 238.387 | 37.376 | 157.787 | 139.650 | 18.137 | 261.477 | 177.634 | 83.843 |
| Noviembre | 147.391 | 130.025 | 17.366 | 244.101 | 216.948 | 27.153 | 131.245 | 106.867 | 24.378 | 275.030 | 148.378 | 126.652 |
| Diciembre | 134.236 | 100.032 | 34.204 | 224.115 | 196.393 | 27.722 | 111.304 | 92.197 | 19.107 | 266.286 | 149.571 | 116.715 |
| Año 2009* | | | | | | viajeros | | | | | | |
| Enero | 179.132 | 148.172 | 30.960 | 270.958 | 241.837 | 29.121 | 155.152 | 131.038 | 24.114 | 436.703 | 292.552 | 144.151 |
| Febrero | 164.281 | 137.694 | 26.587 | 261.225 | 232.908 | 28.317 | 137.226 | 114.264 | 22.962 | 338.923 | 216.270 | 122.653 |
| Marzo | 168.241 | 141.720 | 26.521 | 244.765 | 223.024 | 21.741 | 126.647 | 104.241 | 22.406 | 239.651 | 152.433 | 87.218 |
| Abril | 151.362 | 126.983 | 24.379 | 238.126 | 215.548 | 22.578 | 123.721 | 103.064 | 20.657 | 191.063 | 138.661 | 52.402 |
| Mayo | 138.315 | 117.729 | 20.586 | 225.561 | 208.224 | 17.337 | 125.530 | 109.330 | 16.200 | 137.122 | 109.298 | 27.824 |
| Junio | 101.531 | 89.713 | 11.818 | 209.109 | 194.968 | 14.141 | 116.269 | 103.852 | 12.417 | 137.941 | 109.354 | 28.587 |
| Julio | 167.010 | 145.986 | 21.024 | 206.546 | 194.358 | 12.188 | 197.401 | 176.857 | 20.544 | 221.786 | 176.177 | 45.609 |
| Agosto* | 146.966 | 126.109 | 20.857 | 218.371 | 201.225 | 17.146 | 163.068 | 143.791 | 19.277 | 221.794 | 177.119 | 44.675 |
| Septiembre* | 144.791 | 124.403 | 20.388 | 220.781 | 202.166 | 18.615 | 165.278 | 149.359 | 15.919 | 232.380 | 180.674 | 51.706 |
| Octubre* | 182.784 | 151.464 | 31.320 | 267.296 | 251.871 | 15.425 | 163.082 | 133.798 | 29.284 | 243.075 | 160.555 | 82.520 |

Cuadro 6. Pernoctaciones mensuales por categoría de establecimiento. Años 2008-2009

| Período | Total Pernoctes | | | | | | Pernoctes de residentes | | | | | | Pernoctes de no residentes | | | | | |
|------------------|-------------------|--------------------------------|-------------------|-------------------|-------------------|--------------------------------|-------------------------|------------------|------------------|--------------------------------|------------------|----------------|----------------------------|--------------------------------|------------------|-------|-----------------|--------------------------------|
| | Hoteles | | Para-hoteles | | Para-hoteles | | Hoteles | | Hoteles | | Para-hoteles | | Hoteles | | Hoteles | | Para-hoteles | |
| | 1 y 2 estrellas | 3 estrellas, Apart y Boutiques | 4 y 5 estrellas | Total | 1 y 2 estrellas | 3 estrellas, Apart y Boutiques | 4 y 5 estrellas | Total | 1 y 2 estrellas | 3 estrellas, Apart y Boutiques | 4 y 5 estrellas | Total | 1 y 2 estrellas | 3 estrellas, Apart y Boutiques | 4 y 5 estrellas | Total | 1 y 2 estrellas | 3 estrellas, Apart y Boutiques |
| Año 2008 | 32.730.102 | 9.729.893 | 12.296.227 | 10.703.982 | 12.108.965 | 24.409.834 | 9.020.950 | 9.705.235 | 5.683.649 | 9.857.488 | 6.927.776 | 606.051 | 2.153.958 | 4.167.767 | 1.822.490 | | | |
| Octubre | 2.614.391 | 747.024 | 960.180 | 907.187 | 789.132 | 1.929.888 | 698.358 | 738.898 | 492.632 | 621.196 | 684.503 | 48.666 | 221.282 | 414.555 | 167.936 | | | |
| Noviembre | 2.540.601 | 685.219 | 947.827 | 907.555 | 833.691 | 1.813.127 | 639.182 | 720.382 | 453.563 | 627.916 | 727.474 | 46.037 | 227.445 | 453.992 | 205.775 | | | |
| Diciembre | 2.356.342 | 675.659 | 908.452 | 772.231 | 936.082 | 1.691.324 | 618.804 | 698.863 | 373.657 | 712.870 | 665.018 | 56.855 | 209.589 | 398.574 | 223.212 | | | |
| Año 2009* | 3.572.981 | 1.267.891 | 1.391.155 | 913.935 | 2.068.244 | 2.878.898 | 1.194.261 | 1.163.791 | 520.846 | 1.791.809 | 694.083 | 73.630 | 227.364 | 393.089 | 276.435 | | | |
| Enero | 3.089.888 | 1.071.777 | 1.212.992 | 805.119 | 1.791.854 | 2.464.979 | 1.005.546 | 1.008.083 | 451.350 | 1.543.563 | 624.909 | 66.231 | 204.909 | 353.769 | 248.291 | | | |
| Febrero | 2.320.433 | 600.002 | 963.308 | 757.123 | 1.031.519 | 1.746.145 | 550.375 | 782.639 | 413.131 | 826.191 | 574.288 | 49.627 | 180.669 | 343.992 | 205.328 | | | |
| Marzo | 2.164.957 | 557.960 | 880.486 | 726.511 | 762.987 | 1.611.181 | 513.944 | 696.899 | 400.338 | 619.370 | 553.776 | 44.016 | 183.587 | 326.173 | 143.617 | | | |
| Abril | 1.810.733 | 425.023 | 739.102 | 646.608 | 557.739 | 1.366.946 | 392.274 | 597.547 | 377.125 | 452.066 | 443.787 | 32.749 | 141.555 | 269.483 | 105.673 | | | |
| Mayo | 1.645.688 | 375.381 | 666.433 | 603.874 | 457.936 | 1.217.491 | 346.609 | 536.122 | 334.760 | 367.418 | 428.197 | 28.772 | 130.311 | 269.114 | 90.518 | | | |
| Junio | 2.032.684 | 513.774 | 881.103 | 637.807 | 770.510 | 1.648.486 | 466.081 | 757.657 | 424.748 | 639.852 | 384.198 | 47.693 | 123.446 | 213.059 | 130.658 | | | |
| Julio | 2.101.864 | 605.181 | 839.123 | 657.560 | 662.469 | 1.676.972 | 567.572 | 695.091 | 414.309 | 538.171 | 424.892 | 37.609 | 144.032 | 243.251 | 124.298 | | | |
| Agosto* | 2.244.530 | 562.946 | 886.938 | 794.646 | 673.607 | 1.740.519 | 526.806 | 725.112 | 488.601 | 546.390 | 504.011 | 36.140 | 161.826 | 306.045 | 127.217 | | | |
| Septiembre* | 2.700.928 | 687.420 | 1.087.692 | 925.816 | 789.987 | 2.011.510 | 628.328 | 859.887 | 523.295 | 634.542 | 689.418 | 59.092 | 227.805 | 402.521 | 155.445 | | | |
| Octubre* | | | | | | | | | | | | | | | | | | |

Cuadro 7. Viajeros hospedados por categoría de establecimiento. Años 2008-2009

| Período | Viajeros residentes | | | | | | Viajeros no residentes | | | | | | | |
|------------------|---------------------|--------------------------------|------------------|------------------|------------------|--------------------------------|------------------------|------------------|------------------|--------------------------------|------------------|------------------|------------------|----------------|
| | Hoteles | | Para-hoteles | | Para-hoteles | | Hoteles | | Hoteles | | Para-hoteles | | | |
| | 1 y 2 estrellas | 3 estrellas, Apart y Boutiques | 4 y 5 estrellas | Total | 1 y 2 estrellas | 3 estrellas, Apart y Boutiques | 4 y 5 estrellas | Total | 1 y 2 estrellas | 3 estrellas, Apart y Boutiques | 4 y 5 estrellas | Total | | |
| Año 2008 | 14.807.593 | 4.056.179 | 5.580.108 | 5.171.306 | 4.381.427 | 11.143.687 | 3.742.667 | 4.462.005 | 2.939.015 | 3.522.462 | 4.468.497 | 1.118.103 | 2.232.291 | 858.965 |
| Octubre | 1.253.426 | 328.502 | 474.316 | 450.608 | 336.448 | 947.538 | 305.401 | 373.111 | 269.026 | 271.335 | 305.888 | 23.101 | 101.205 | 65.113 |
| Noviembre | 1.212.485 | 302.983 | 462.623 | 446.879 | 337.457 | 880.001 | 279.632 | 357.567 | 242.802 | 256.322 | 332.484 | 23.351 | 105.056 | 81.135 |
| Diciembre | 1.084.130 | 285.935 | 421.963 | 376.232 | 373.910 | 782.820 | 259.439 | 329.255 | 194.126 | 271.819 | 301.310 | 26.496 | 92.708 | 102.091 |
| Año 2009* | 1.378.562 | 433.809 | 541.037 | 403.716 | 644.068 | 1.063.221 | 399.348 | 440.566 | 223.307 | 535.540 | 315.341 | 34.461 | 100.471 | 180.409 |
| Enero | 1.238.810 | 384.302 | 478.125 | 376.383 | 562.555 | 951.283 | 355.974 | 383.367 | 211.942 | 469.406 | 287.527 | 28.328 | 94.758 | 164.441 |
| Febrero | 1.081.896 | 275.647 | 433.155 | 373.094 | 379.974 | 820.470 | 253.773 | 351.669 | 215.028 | 299.672 | 261.426 | 21.874 | 81.486 | 158.066 |
| Marzo | 1.051.804 | 266.827 | 428.002 | 356.975 | 303.797 | 800.139 | 246.555 | 345.186 | 208.398 | 247.954 | 251.665 | 20.272 | 82.816 | 148.577 |
| Abril | 941.793 | 225.776 | 381.546 | 334.471 | 241.735 | 737.906 | 210.974 | 317.584 | 209.348 | 202.850 | 203.887 | 14.802 | 63.962 | 125.123 |
| Mayo | 842.277 | 197.398 | 333.044 | 311.835 | 199.342 | 653.849 | 185.266 | 277.403 | 191.180 | 167.902 | 188.428 | 12.132 | 55.641 | 120.655 |
| Junio | 984.526 | 261.775 | 416.171 | 306.580 | 299.584 | 819.892 | 244.271 | 364.944 | 210.677 | 252.407 | 164.634 | 17.504 | 51.227 | 95.903 |
| Julio | 1.014.781 | 273.821 | 409.418 | 331.542 | 265.778 | 829.172 | 257.667 | 347.547 | 223.958 | 222.467 | 185.609 | 16.154 | 61.871 | 107.584 |
| Agosto* | 1.081.038 | 251.649 | 435.483 | 393.906 | 268.049 | 866.350 | 235.726 | 368.334 | 262.290 | 221.754 | 214.688 | 15.923 | 67.149 | 131.616 |
| Septiembre* | 1.288.740 | 307.084 | 516.561 | 465.094 | 320.493 | 979.256 | 280.917 | 413.688 | 284.651 | 259.153 | 309.483 | 26.167 | 102.873 | 180.443 |
| Octubre* | | | | | | | | | | | | | | |

Cuadro 8. Tasa de ocupación mensual de las habitaciones o unidades (TOH) por tipo de establecimiento según región. Años 2008-2009

| Período | Región Buenos Aires | | | Región Ciudad de Buenos Aires | | | Región Centro | | | Región Cuyo | | | Región Litoral | | | Región Norte | | | Región Patagonia | | | |
|------------------|---------------------|---------|--------------|-------------------------------|---------|--------------|---------------|---------|--------------|-------------|---------|--------------|----------------|---------|--------------|--------------|---------|--------------|------------------|---------|--------------|--|
| | Total | Hoteles | Para-hoteles | Total | Hoteles | Para-hoteles | Total | Hoteles | Para-hoteles | Total | Hoteles | Para-hoteles | Total | Hoteles | Para-hoteles | Total | Hoteles | Para-hoteles | Total | Hoteles | Para-hoteles | |
| Año 2008 | | | | | | | | | | | | | | | | | | | | | | |
| Octubre | 27,0 | 28,3 | 24,7 | 64,5 | 68,2 | 45,7 | 31,6 | 36,8 | 19,7 | 35,4 | 38,7 | 18,1 | 45,2 | 50,1 | 28,5 | 35,1 | 39,4 | 24,9 | 38,9 | 44,2 | 27,4 | |
| Noviembre | 38,2 | 39,2 | 36,3 | 65,7 | 70,1 | 43,8 | 31,7 | 38,7 | 15,0 | 34,0 | 37,8 | 16,7 | 42,6 | 46,6 | 29,1 | 30,2 | 33,3 | 22,8 | 40,4 | 44,6 | 31,9 | |
| Diciembre | 36,1 | 33,8 | 40,9 | 52,7 | 55,2 | 40,3 | 32,6 | 38,2 | 19,9 | 25,6 | 27,1 | 18,3 | 34,7 | 37,1 | 26,5 | 24,8 | 26,9 | 20,0 | 36,9 | 40,8 | 28,9 | |
| Año 2009* | | | | | | | | | | | | | | | | | | | | | | |
| Enero | 61,1 | 59,3 | 65,2 | 44,4 | 47,0 | 30,4 | 61,2 | 58,7 | 66,1 | 34,7 | 36,0 | 28,0 | 42,7 | 39,5 | 53,0 | 29,8 | 28,0 | 35,1 | 54,3 | 54,8 | 53,2 | |
| Febrero | 56,6 | 54,1 | 62,0 | 48,7 | 51,2 | 36,2 | 59,7 | 58,5 | 62,0 | 34,8 | 35,7 | 29,7 | 45,0 | 41,7 | 55,7 | 29,5 | 27,8 | 34,2 | 48,1 | 48,8 | 46,6 | |
| Marzo | 31,1 | 29,1 | 34,9 | 51,0 | 53,5 | 37,5 | 34,9 | 38,2 | 28,8 | 32,9 | 35,3 | 20,3 | 38,1 | 38,5 | 36,8 | 25,5 | 25,0 | 27,0 | 32,7 | 34,5 | 29,3 | |
| Abril | 23,0 | 20,9 | 28,6 | 51,7 | 54,2 | 38,5 | 32,0 | 38,6 | 21,1 | 32,0 | 35,1 | 16,1 | 39,7 | 42,0 | 31,6 | 26,2 | 27,5 | 22,4 | 28,7 | 31,4 | 23,2 | |
| Mayo | 19,1 | 18,3 | 20,6 | 48,2 | 50,3 | 36,9 | 22,3 | 27,6 | 12,5 | 28,8 | 31,1 | 14,4 | 36,0 | 39,3 | 24,3 | 25,8 | 25,9 | 25,4 | 22,7 | 24,9 | 17,3 | |
| Junio | 15,3 | 16,0 | 13,6 | 45,9 | 48,0 | 35,1 | 20,1 | 25,3 | 9,2 | 21,8 | 23,7 | 11,5 | 34,6 | 37,4 | 25,6 | 25,2 | 26,0 | 22,6 | 24,9 | 28,6 | 15,8 | |
| Julio | 18,2 | 18,6 | 17,0 | 33,7 | 34,7 | 28,2 | 28,5 | 32,2 | 21,0 | 31,0 | 32,5 | 22,4 | 32,9 | 35,3 | 24,8 | 36,7 | 36,5 | 37,6 | 35,3 | 38,0 | 29,8 | |
| Agosto* | 19,0 | 19,7 | 17,5 | 42,0 | 43,6 | 34,0 | 26,0 | 32,6 | 12,5 | 26,7 | 28,9 | 13,3 | 35,8 | 39,5 | 22,8 | 32,5 | 32,9 | 31,2 | 35,6 | 39,4 | 27,7 | |
| Septiembre* | 23,2 | 23,1 | 23,5 | 52,8 | 55,0 | 41,6 | 26,0 | 31,3 | 15,0 | 28,5 | 30,8 | 14,5 | 37,2 | 41,8 | 21,6 | 33,5 | 34,7 | 29,6 | 37,3 | 41,3 | 28,5 | |
| Octubre* | 27,2 | 27,2 | 27,3 | 62,4 | 66,2 | 42,8 | 34,2 | 38,7 | 23,9 | 36,1 | 39,0 | 17,0 | 41,8 | 48,3 | 21,1 | 32,4 | 34,1 | 26,8 | 36,0 | 40,0 | 27,9 | |

Cuadro 9. Tasa de ocupación mensual de plazas (TOP) por tipo de establecimiento según región. Años 2008-2009

| Período | Región Buenos Aires | | | Región Ciudad de Buenos Aires | | | Región Centro | | | Región Cuyo | | | Región Litoral | | | Región Norte | | | Región Patagonia | | | |
|------------------|---------------------|---------|--------------|-------------------------------|---------|--------------|---------------|---------|--------------|-------------|---------|--------------|----------------|---------|--------------|--------------|---------|--------------|------------------|---------|--------------|--|
| | Total | Hoteles | Para-hoteles | Total | Hoteles | Para-hoteles | Total | Hoteles | Para-hoteles | Total | Hoteles | Para-hoteles | Total | Hoteles | Para-hoteles | Total | Hoteles | Para-hoteles | Total | Hoteles | Para-hoteles | |
| Año 2008 | | | | | | | | | | | | | | | | | | | | | | |
| Octubre | 21,4 | 22,0 | 20,6 | 50,0 | 52,5 | 41,4 | 25,4 | 31,0 | 16,3 | 24,9 | 28,7 | 13,9 | 31,9 | 37,3 | 19,4 | 25,5 | 29,6 | 17,6 | 30,3 | 35,7 | 21,7 | |
| Noviembre | 28,7 | 28,9 | 28,4 | 50,4 | 53,0 | 40,7 | 24,9 | 32,8 | 11,4 | 22,5 | 26,0 | 11,6 | 30,7 | 34,7 | 21,6 | 22,0 | 24,7 | 16,9 | 29,3 | 32,4 | 24,9 | |
| Diciembre | 30,6 | 28,4 | 34,3 | 41,8 | 43,6 | 35,3 | 26,2 | 32,8 | 15,1 | 18,8 | 20,1 | 15,4 | 26,6 | 29,2 | 20,4 | 18,5 | 20,2 | 15,4 | 29,7 | 32,9 | 25,0 | |
| Año 2009* | | | | | | | | | | | | | | | | | | | | | | |
| Enero | 56,0 | 54,7 | 58,1 | 36,6 | 37,8 | 32,0 | 57,7 | 54,8 | 62,1 | 28,0 | 29,0 | 25,0 | 36,4 | 31,2 | 47,2 | 25,3 | 22,2 | 31,6 | 47,0 | 46,7 | 47,4 | |
| Febrero | 50,9 | 49,9 | 52,6 | 38,7 | 40,0 | 34,0 | 55,2 | 53,6 | 57,6 | 26,7 | 28,0 | 22,7 | 38,1 | 31,9 | 51,0 | 23,4 | 21,1 | 28,0 | 40,1 | 39,4 | 41,1 | |
| Marzo | 25,6 | 24,0 | 28,2 | 39,3 | 40,7 | 34,1 | 29,7 | 33,7 | 24,1 | 23,6 | 27,0 | 13,4 | 28,1 | 27,9 | 28,7 | 19,0 | 18,8 | 19,6 | 25,0 | 25,3 | 24,5 | |
| Abril | 18,3 | 16,6 | 21,7 | 41,4 | 43,0 | 35,8 | 26,7 | 33,2 | 17,3 | 22,5 | 26,4 | 11,4 | 28,4 | 30,2 | 24,2 | 19,5 | 20,7 | 16,9 | 21,6 | 23,6 | 18,5 | |
| Mayo | 14,5 | 14,4 | 14,6 | 37,8 | 39,1 | 33,0 | 17,2 | 22,2 | 10,5 | 19,6 | 22,9 | 9,0 | 24,7 | 28,0 | 17,2 | 18,8 | 19,3 | 17,6 | 16,6 | 18,1 | 13,9 | |
| Junio | 10,6 | 11,2 | 9,6 | 35,6 | 37,0 | 30,5 | 15,1 | 20,5 | 7,2 | 14,7 | 16,8 | 8,2 | 23,3 | 26,0 | 17,2 | 18,4 | 19,3 | 16,4 | 18,0 | 21,7 | 12,0 | |
| Julio | 15,4 | 15,6 | 15,0 | 26,8 | 27,3 | 25,2 | 24,3 | 27,0 | 20,4 | 23,8 | 26,2 | 16,1 | 23,4 | 25,7 | 18,5 | 29,0 | 28,9 | 29,2 | 29,8 | 32,6 | 25,5 | |
| Agosto* | 14,6 | 15,4 | 13,2 | 32,4 | 33,1 | 29,6 | 20,4 | 26,9 | 11,0 | 18,3 | 21,3 | 9,1 | 24,2 | 27,7 | 16,4 | 24,5 | 25,1 | 23,1 | 30,6 | 34,9 | 24,0 | |
| Septiembre* | 17,9 | 17,8 | 17,9 | 40,4 | 41,9 | 34,5 | 20,3 | 25,8 | 11,9 | 19,5 | 22,7 | 9,4 | 24,8 | 29,0 | 15,3 | 24,7 | 25,7 | 22,4 | 31,1 | 36,2 | 23,0 | |
| Octubre* | 22,4 | 22,7 | 21,7 | 47,9 | 50,7 | 37,2 | 24,5 | 32,1 | 15,3 | 25,3 | 29,2 | 12,8 | 27,8 | 33,6 | 15,3 | 23,9 | 24,8 | 21,7 | 29,8 | 34,9 | 21,8 | |

Anexo estadístico²

Cuadro 10. Número de viajeros, pernoctaciones y estadía promedio según residencia habitual por localidad.
Septiembre de 2009*

| Categoría | Viajeros | | Pernoctes | | Estadía media | |
|-------------------------------|------------|---------------|------------|---------------|---------------|---------------|
| | Residentes | No residentes | Residentes | No residentes | Residentes | No residentes |
| Días | | | | | | |
| Región Buenos Aires | | | | | | |
| Bahía Blanca | 9.923 | 286 | 14.200 | 399 | 1,43 | 1,40 |
| Mar del Plata | 59.918 | 855 | 156.466 | 2.919 | 2,61 | 3,41 |
| Pinamar | 11.918 | /// | 34.206 | /// | 2,87 | /// |
| Tandil | 11.443 | 220 | 21.223 | 414 | 1,85 | 1,88 |
| Villa Gesell | 10.638 | /// | 25.156 | /// | 2,36 | /// |
| Región CABA | | | | | | |
| CABA | 166.682 | 147.056 | 393.028 | 365.430 | 2,36 | 2,48 |
| Región Centro | | | | | | |
| Ciudad de Córdoba | 51.202 | 5.000 | 90.584 | 13.287 | 1,77 | 2,66 |
| La Falda | 2.159 | /// | 7.403 | /// | 3,43 | /// |
| Miramar | 491 | /// | 888 | /// | 1,81 | /// |
| Mina Clavero | 1.476 | /// | 6.426 | /// | 4,35 | /// |
| Río Cuarto | 10.778 | 105 | 17.507 | 242 | 1,62 | 2,30 |
| Villa Carlos Paz | 18.023 | /// | 55.913 | /// | 3,10 | /// |
| Villa General Belgrano | 3.495 | /// | 11.138 | /// | 3,19 | /// |
| Región Cuyo | | | | | | |
| Ciudad de La Rioja | 5.008 | 134 | 7.068 | 276 | 1,41 | 2,06 |
| Malargüe - Las Leñas | ... | ... | ... | ... | ... | ... |
| Ciudad de Mendoza | 20.116 | 11.702 | 41.395 | 24.470 | 2,06 | 2,09 |
| Merlo | 12.128 | /// | 36.209 | /// | 2,99 | /// |
| Ciudad de San Juan | 11.720 | 1.530 | 17.654 | 2.919 | 1,51 | 1,91 |
| Ciudad de San Luis | 9.155 | 284 | 13.456 | 500 | 1,47 | 1,76 |
| San Rafael | ... | ... | ... | ... | ... | ... |
| Región Litoral | | | | | | |
| Gualeguaychú | 6.844 | /// | 12.059 | /// | 1,76 | /// |
| Paraná | 14.500 | 434 | 20.574 | 845 | 1,42 | 1,95 |
| Posadas | 10.100 | 731 | 16.524 | 1.114 | 1,64 | 1,52 |
| Puerto Iguazú | 15.414 | 8.704 | 38.793 | 19.136 | 2,52 | 2,20 |
| Rafaela | 6.230 | 125 | 8.757 | 219 | 1,41 | 1,75 |
| Rosario | 33.231 | 4.008 | 51.122 | 6.629 | 1,54 | 1,65 |
| Ciudad de Santa Fe | 11.166 | 895 | 13.753 | 1.191 | 1,23 | 1,33 |
| Región Norte | | | | | | |
| Cafayate | 4.529 | 1.087 | 5.530 | 1.571 | 1,22 | 1,45 |
| Ciudad de Catamarca | 9.173 | 104 | 12.685 | 171 | 1,38 | 1,64 |
| Ciudad de Jujuy | 11.267 | 1.371 | 19.725 | 2.020 | 1,75 | 1,47 |
| Ciudad de Salta | 43.528 | 6.805 | 97.999 | 14.306 | 2,25 | 2,10 |
| Ciudad de Santiago del Estero | 6.582 | /// | 12.772 | /// | 1,94 | /// |
| Termas de Río Hondo | 11.766 | /// | 37.685 | /// | 3,20 | /// |
| Ciudad de Tucumán | 21.423 | 1.282 | 32.234 | 3.104 | 1,50 | 2,42 |
| Región Patagonia | | | | | | |
| San Carlos de Bariloche | 40.731 | 11.575 | 197.373 | 38.908 | 4,85 | 3,36 |
| El Calafate | 7.429 | 13.680 | 15.474 | 26.840 | 2,08 | 1,96 |
| Villa La Angostura | 2.879 | 895 | 9.730 | 2.491 | 3,38 | 2,78 |
| Las Grutas | 2.241 | /// | 2.845 | /// | 1,27 | /// |
| Ciudad de Neuquén | 14.618 | 809 | 21.896 | 1.206 | 1,50 | 1,49 |
| Puerto Madryn | 14.146 | 3.935 | 39.488 | 8.872 | 2,79 | 2,25 |
| Río Gallegos | 5.559 | 2.408 | 9.331 | 4.449 | 1,68 | 1,85 |
| San Martín de los Andes | 6.260 | 1.567 | 25.158 | 7.157 | 4,02 | 4,57 |
| Ushuaia | 13.114 | 5.328 | 39.771 | 16.295 | 3,03 | 3,06 |
| Viedma | 3.429 | /// | 6.090 | /// | 1,78 | /// |

² Para la localidad de Malargüe y San Rafael no se dispone de información correspondiente a septiembre de 2009, debido a la falta de datos para realizar las estimaciones pertinentes.

Cuadro 11. Cantidad de habitaciones y/o unidades y plazas disponibles, ocupadas y tasa de ocupación por localidad. Septiembre de 2009*

| Categoría | Habitaciones | | | Plazas | | |
|-------------------------------|--------------|----------|-------------------|-------------|----------|-------------------|
| | Disponibles | Ocupadas | Tasa de ocupación | Disponibles | Ocupadas | Tasa de ocupación |
| | | | % | | | % |
| Región Buenos Aires | | | | | | |
| Bahía Blanca | 28.290 | 9.589 | 33,9 | 65.730 | 14.599 | 22,2 |
| Mar del Plata | 378.336 | 77.069 | 20,4 | 964.194 | 159.385 | 16,5 |
| Pinamar | 55.242 | 12.109 | 21,9 | 195.582 | 34.214 | 17,5 |
| Tandil | 32.900 | 10.441 | 31,7 | 115.520 | 21.637 | 18,7 |
| Villa Gesell | 59.607 | 10.047 | 16,9 | 195.987 | 25.193 | 12,9 |
| Región CABA | | | | | | |
| CABA | 818.924 | 432.110 | 52,8 | 1.879.736 | 758.458 | 40,4 |
| Región Centro | | | | | | |
| Ciudad de Córdoba | 103.740 | 49.326 | 47,6 | 250.020 | 103.871 | 41,6 |
| La Falda | 44.145 | 3.369 | 7,6 | 118.980 | 7.429 | 6,2 |
| Miramar | 6.720 | 418 | 6,2 | 23.580 | 894 | 3,8 |
| Mina Clavero | 15.540 | 2.049 | 13,2 | 53.580 | 6.426 | 12,0 |
| Río Cuarto | 20.070 | 8.989 | 44,8 | 46.110 | 17.749 | 38,5 |
| Villa Carlos Paz | 141.180 | 22.401 | 15,9 | 391.404 | 56.145 | 14,3 |
| Villa General Belgrano | 32.229 | 4.708 | 14,6 | 108.294 | 11.242 | 10,4 |
| Región Cuyo | | | | | | |
| Ciudad de La Rioja | 20.820 | 5.177 | 24,9 | 50.460 | 7.344 | 14,6 |
| Malargüe - Las Leñas | ... | ... | ... | ... | ... | ... |
| Ciudad de Mendoza | 120.930 | 30.754 | 25,4 | 329.820 | 65.865 | 20,0 |
| Merlo | 48.402 | 17.024 | 35,2 | 133.430 | 36.251 | 27,2 |
| Ciudad de San Juan | 37.920 | 11.209 | 29,6 | 107.220 | 20.573 | 19,2 |
| Ciudad de San Luis | 27.480 | 8.856 | 32,2 | 68.970 | 13.956 | 20,2 |
| San Rafael | ... | ... | ... | ... | ... | ... |
| Región Litoral | | | | | | |
| Gualeguaychú | 31.440 | 5.739 | 18,3 | 102.330 | 12.170 | 11,9 |
| Paraná | 22.260 | 10.879 | 48,9 | 61.020 | 21.419 | 35,1 |
| Posadas | 25.650 | 10.211 | 39,8 | 65.220 | 17.638 | 27,0 |
| Puerto Iguazú | 59.730 | 23.114 | 38,7 | 216.030 | 57.929 | 26,8 |
| Rafaela | 10.830 | 5.095 | 47,1 | 27.870 | 8.976 | 32,2 |
| Rosario | 76.890 | 34.862 | 45,3 | 179.550 | 57.751 | 32,2 |
| Ciudad de Santa Fe | 28.590 | 10.344 | 36,2 | 66.000 | 14.944 | 22,6 |
| Región Norte | | | | | | |
| Cafayate | 16.260 | 3.232 | 19,9 | 52.680 | 7.101 | 13,5 |
| Ciudad de Catamarca | 18.870 | 6.964 | 36,9 | 45.540 | 12.856 | 28,2 |
| Ciudad de Jujuy | 39.306 | 11.378 | 29,0 | 96.900 | 21.745 | 22,4 |
| Ciudad de Salta | 115.530 | 54.028 | 46,8 | 309.450 | 112.305 | 36,3 |
| Ciudad de Santiago del Estero | 23.160 | 7.893 | 34,1 | 49.410 | 12.844 | 26,0 |
| Termas de Río Hondo | 100.470 | 19.095 | 19,0 | 240.340 | 37.708 | 15,7 |
| Ciudad de Tucumán | 52.650 | 20.698 | 39,3 | 130.380 | 35.338 | 27,1 |
| Región Patagonia | | | | | | |
| San Carlos de Bariloche | 197.060 | 80.234 | 40,7 | 619.032 | 236.281 | 38,2 |
| El Calafate | 56.370 | 17.261 | 30,6 | 151.650 | 42.314 | 27,9 |
| Villa La Angostura | 32.460 | 4.954 | 15,3 | 99.360 | 12.221 | 12,3 |
| Las Grutas | 15.960 | 1.460 | 9,2 | 55.500 | 2.850 | 5,1 |
| Ciudad de Neuquén | 34.290 | 13.048 | 38,1 | 76.890 | 23.102 | 30,1 |
| Puerto Madryn | 49.702 | 20.260 | 40,8 | 159.764 | 48.360 | 30,3 |
| Río Gallegos | 22.230 | 8.170 | 36,8 | 50.430 | 13.780 | 27,3 |
| San Martín de los Andes | 40.650 | 11.616 | 28,6 | 142.740 | 32.315 | 22,6 |
| Ushuaia | 56.130 | 24.282 | 43,3 | 158.580 | 56.066 | 35,4 |
| Viedma | 8.790 | 2.889 | 32,9 | 25.260 | 6.101 | 24,2 |

Notas técnicas y definiciones utilizadas³

La EOH se inició en el año 2004 en 17 localidades turísticas del país. En el 2005 la muestra se amplió a 39 localidades con el objetivo de lograr representatividad para las diferentes regiones turísticas del país. Dichas localidades fueron seleccionadas (excepto CABA) entre aquellas que reunían el 80% de las plazas disponibles en cada región. Desde el 2006, el operativo se releva mensualmente en 44 localidades y en el 2009 se comienza con el relevamiento de 4 localidades más.

Previo a la realización de la EOH, a comienzo de los años 2004, 2005, 2007, 2008 y 2009 se actualizó el Registro Hotelero que contiene la nómina de todos los establecimientos hoteleros y parahoteleros del país con sus principales características: categoría, número de habitaciones y/o unidades disponibles, número de plazas, personal ocupado, equipamiento informático y período de cierre, si lo hubiere. A partir de este registro se expanden los resultados de la muestra, que en el año 2009 está constituida por, aproximadamente, 2150 establecimientos hoteleros y parahoteleros.

Las principales variables investigadas por la Encuesta de Ocupación Hotelera son la categoría del establecimiento, el personal ocupado, la cantidad de habitaciones o unidades y las plazas disponibles, la entrada de viajeros según lugar de residencia habitual, las habitaciones o unidades y plazas ocupadas y la tarifa promedio.

A continuación, se consignan las definiciones y conceptos utilizados en la elaboración de los indicadores presentados.

- 1. Establecimientos hoteleros:** son aquellos categorizados como hoteles 1, 2, 3, 4 y 5 estrellas, aparthoteles y boutiques.
- 2. Establecimientos parahoteleros:** incluyen hoteles sindicales, albergues, cabañas, bungalows, hospedajes, bed & breakfast, hosterías, residenciales, etc.
- 3. Habitación:** se considera habitación a todo cuarto o espacio amoblado ofrecido por un hotel, hostería, hospedaje o residencial, por un cierto precio por noche. Se consideran unidades los departamentos, cabañas o bungalows equipados que un establecimiento ofrece, otorgándole además algunos de los servicios de la hotelería. Habitaciones y unidades disponibles: las habitaciones o unidades disponibles en el mes se obtienen multiplicando las habitaciones o unidades disponibles por la cantidad de días que estuvo abierto el establecimiento en el mes. No se incluyen las habitaciones o unidades correspondientes a los establecimientos que cierran en forma temporaria durante el período analizado.
- 4. Las plazas disponibles:** son el número total de camas fijas y supletorias. Una cama matrimonial se contabiliza como 2 plazas. Están multiplicadas por la cantidad de días que se encuentra abierto cada establecimiento.
- 5. Habitaciones o unidades ocupadas:** se refiere al total de habitaciones y/o unidades que hayan sido alquiladas/vendidas en el mes de referencia. Resulta de multiplicar el total de habitaciones ocupadas por la cantidad de noches en que fueron ocupadas las mismas.
- 6. Plazas ocupadas:** se refiere al total de noches que cada viajero permaneció en una habitación o unidad. Se obtiene de multiplicar la cantidad de viajeros por la cantidad de noches que cada uno de ellos se haya alojado en el establecimiento.
- 7. Tasa de ocupación de habitaciones (TOH):** Habitaciones o unidades ocupadas / Habitaciones o unidades disponibles * 100.
- 8. Tasa de ocupación de plazas:** Plazas ocupadas / Plazas disponibles * 100.
- 9. Estadía promedio:** Plazas ocupadas / Viajeros.
- 10. Las pernотaciones:** indican la cantidad de noches que los turistas se alojaron en establecimientos hoteleros y parahoteleros.
- 11. Viajeros hospedados:** indica el número de turistas alojados en establecimientos hoteleros y para-hoteleros.

Composición de las regiones:

Si bien la SECTUR define seis regiones en su Plan Federal Estratégico de Turismo Sustentable (PFETS), en la EOH la Ciudad Autónoma de Buenos Aires se trata como una región independiente. Así, cada región comprende:

- Región Buenos Aires: Provincia de Buenos Aires
- Región Ciudad de Buenos Aires: Ciudad Autónoma de Buenos Aires
- Región Centro: Provincia de Córdoba
- Región Cuyo: Provincias de La Rioja, Mendoza, San Juan y San Luis
- Región Litoral: Provincias de Entre Ríos, Corrientes, Misiones, Santa Fe, Chaco y Formosa
- Región Norte: Provincias de Catamarca, Tucumán, Santiago del Estero, Salta y Jujuy
- Región Patagonia: Provincias de La Pampa, Neuquén, Río Negro, Chubut, Santa Cruz y Tierra del Fuego

³ Puede consultarte la metodología de la Encuesta de Ocupación Hotelera en www.indec.gov.ar