



Turismo
vol. 3 n° 22

Encuesta de ocupación hotelera

Cifras estimadas a septiembre de 2019



Secretaría de Turismo
Presidencia de la Nación



Ministerio de Hacienda
Presidencia de la Nación

Instituto Nacional de
Estadística y Censos
República Argentina





Esta publicación utiliza una licencia Creative Commons.
Se permite su reproducción con atribución de la fuente.

Responsabilidad intelectual: Lic. Silvia Amiel, Mag. Guillermo Izurieta

Colaboradores: Lic. Karina Abad, Damián Balcastro, Flavia Cervigni,

Lic. Vanesa Fredes, Lic. Isabel Lauría, Fernanda Mendoza,

Marcelo Monzón, Cecilia Perezlindo, Valeria Grisak

Lic. César Procopio, C.P.N. Ana Ramirez Puharre, Lionel Rodriguez,

Miriam Sequeira, Anl. Sist. Fabián Tartaglia y DG Andrea Varela

Responsabilidad editorial: Lic. Jorge Todesca, Mag. Pedro Lines

Directora de la publicación: Mag. Silvina Viazzi

Coordinación de producción editorial: Lic. Marcelo Costanzo

Buenos Aires, noviembre de 2019

Publicaciones del INDEC

Las publicaciones editadas por el Instituto Nacional de Estadística y Censos pueden ser consultadas en www.indec.gov.ar y en el Centro Estadístico de Servicios, ubicado en Av. Presidente Julio A. Roca 609 C1067ABB, Ciudad Autónoma de Buenos Aires, Argentina. El horario de atención al público es de 9:30 a 16:00.

También pueden solicitarse al teléfono (54-11) 5031-4632

Correo electrónico: ces@indec.gov.ar

Sitio web: www.indec.gov.ar

Twitter: [@INDECArgentina](https://twitter.com/INDECArgentina)

Facebook: [/INDECArgentina](https://www.facebook.com/INDECArgentina)

Instagram: [@indecargentina](https://www.instagram.com/indecargentina)

Calendario anual anticipado de informes:

www.indec.gov.ar/indec/web/Calendario-Fecha-0



Signos convencionales:

- * Dato provisorio
- ° Dato estimado por extrapolación, proyección o imputación
- Cero absoluto
- . Dato no registrado
- ... Dato no disponible a la fecha de presentación de los resultados
- /// Dato que no corresponde presentar
- s Dato confidencial por aplicación de las reglas del secreto estadístico

Resumen ejecutivo	3
Introducción.....	4
Series desestacionalizadas y tendencia-ciclo	8
Gráficos	
Gráfico 1. Pernoctaciones por categoría del establecimiento, según condición de residencia. Total del país. Septiembre de 2019	4
Gráfico 2. Pernoctaciones por región de destino. Total del país. Septiembre de 2018 y septiembre de 2019	5
Gráfico 3. Viajeros hospedados y estadía promedio por región de destino, según condición de residencia. Total del país. Septiembre de 2019.....	5
Gráfico 4. Pernoctaciones de los viajeros residentes, distribución porcentual por región de destino. Total del país. Septiembre de 2019	6
Gráfico 5. Pernoctaciones de los viajeros residentes, distribución porcentual por región de origen. Total del país. Septiembre de 2019.....	6
Gráfico 6. Pernoctaciones de los viajeros no residentes, distribución porcentual por región de destino. Total del país. Septiembre de 2019	6
Gráfico 7. Pernoctaciones de los viajeros no residentes, distribución porcentual por región de origen. Total del país. Septiembre de 2019.....	6
Gráfico 8. Habitaciones disponibles y ocupadas por categoría del establecimiento. Total del país. Septiembre de 2019	7
Gráfico 9. Tasa de ocupación de habitaciones mensual y de fines de semana por región de destino y categoría del establecimiento. Total del país. Septiembre de 2019	7
Gráfico 10. Series original, desestacionalizada y tendencia-ciclo de las pernoctaciones totales. Enero 2013-septiembre 2019	8
Gráfico 11. Series original, desestacionalizada y tendencia-ciclo de las pernoctaciones turistas residentes. Enero 2013-septiembre 2019	9
Gráfico 12. Series original, desestacionalizada y tendencia-ciclo de las pernoctaciones de turistas no residentes. Enero 2013-septiembre 2019... ..	10
Anexo estadístico	11
Cuadros	
Cuadro 1. Pernoctaciones y viajeros hospedados por condición de residencia, según categoría del establecimiento. Total del país. Septiembre de 2019	4
Cuadro 2. Pernoctaciones totales. Series original, desestacionalizada y tendencia-ciclo estimadas con variaciones mensuales y anuales	8
Cuadro 3. Pernoctaciones de turistas residentes. Series original, desestacionalizada y tendencia-ciclo estimadas con variaciones mensuales y anuales	9
Cuadro 4. Pernoctaciones de turistas no residentes. Series original, desestacionalizada y tendencia-ciclo estimadas con variaciones mensuales y anuales.....	10
Cuadro 5. Pernoctaciones y viajeros hospedados. Total del país. Enero 2018-septiembre 2019	11
Cuadro 6. Pernoctaciones y viajeros hospedados por condición de residencia, según región de destino. Total del país. Septiembre de 2019 ...	11
Cuadro 7. Estadía promedio por condición de residencia, según región de destino y categoría del establecimiento. Total del país. Septiembre de 2019.....	12
Cuadro 8. Pernoctaciones por región de destino, según región de origen de la Argentina y del exterior. Total del país. Septiembre de 2019.....	12
Cuadro 9. Habitaciones o unidades y plazas disponibles y ocupadas, y tasa de ocupación mensual y de fines de semana por categoría del establecimiento. Total del país. Septiembre de 2019	13
Cuadro 10. Tasa de ocupación de habitaciones y de plazas por categoría del establecimiento, según región de destino. Total del país. Septiembre de 2019.....	13
Cuadro 11. Tasa de ocupación de habitaciones y de plazas en fines de semana, por categoría del establecimiento, según región de destino. Total del país. Septiembre de 2019.....	13
Cuadro 12. Pernoctaciones, viajeros hospedados y estadía promedio por condición de residencia, según localidad de destino. Total del país. Septiembre de 2019.....	14
Cuadro 13. Habitaciones o unidades y plazas disponibles y ocupadas, y tasa de ocupación por localidad de destino. Total del país. Septiembre de 2019.....	15
Notas técnicas y definiciones utilizadas	16



Encuesta de ocupación hotelera

Septiembre de 2019

Resumen ejecutivo

Cifras estimadas por regiones turísticas¹

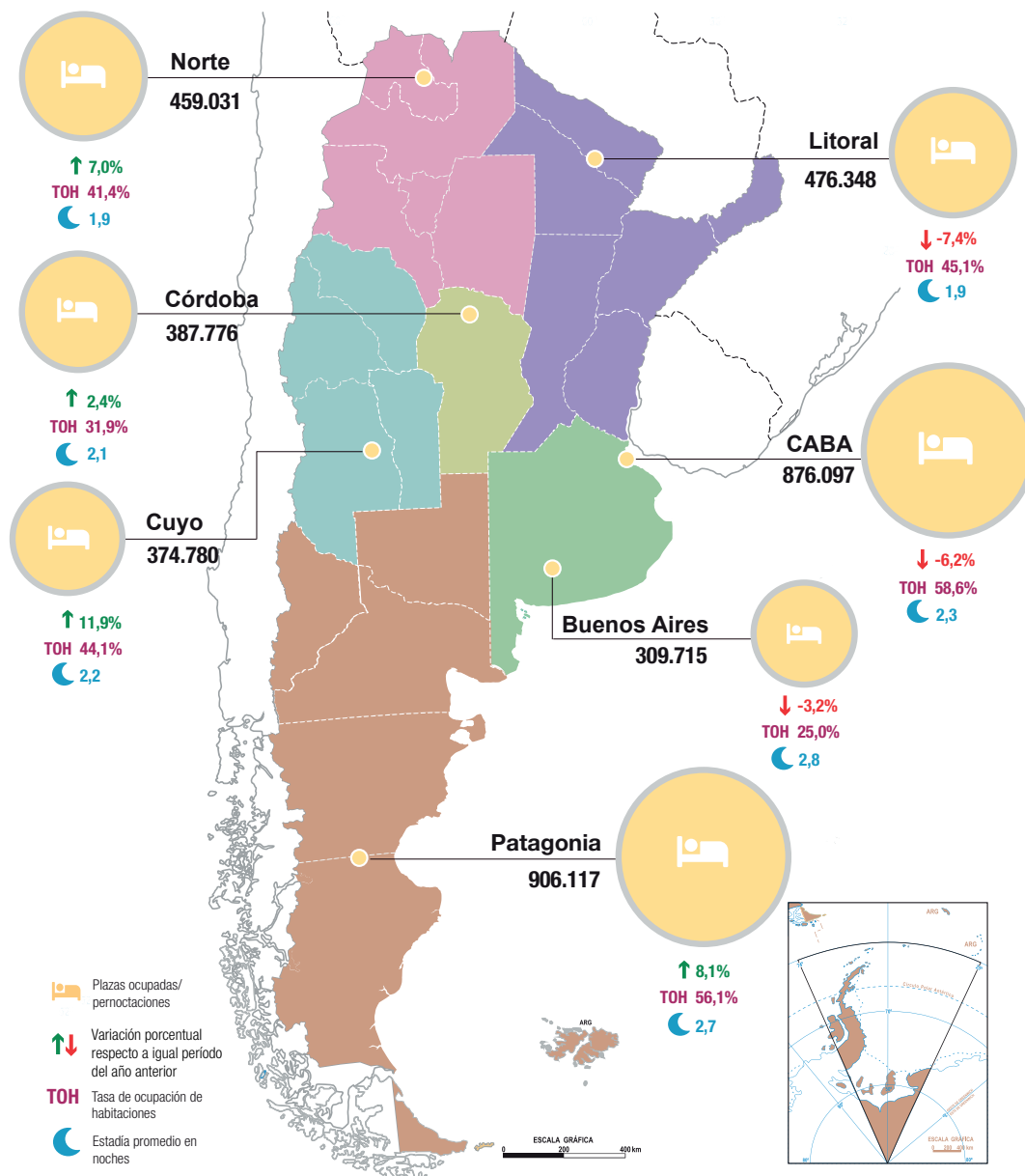

Total país **3.789.864** **TOH 44,6%** **2,3**

Variaciones porcentuales de las plazas ocupadas/pernoctaciones totales
 Serie original respecto a igual período del año anterior: **1,1%** Serie desestacionalizada respecto al mes anterior: **-1,3%**
 Serie original respecto al mes anterior: **-0,9%** Serie tendencia-ciclo respecto al mes anterior: **-0,3%**

¹ Ver composición de regiones en notas técnicas y definiciones utilizadas.
Fuente: INDEC, Dirección de Estadísticas Básicas de la Balanza de Pagos.

Encuesta de ocupación hotelera

Cifras estimadas a septiembre de 2019

Se presentan los datos de 7 regiones turísticas¹ y 49 localidades². Para septiembre de 2019 se estimaron 3,8 millones de pernотaciones en establecimientos hoteleros y parahoteleros. Esto implica un incremento de 1,1% respecto del mismo mes del año anterior. Las pernотaciones de viajeros residentes registraron una suba de 0,6% y las de no residentes aumentaron 3,1% (cuadro 1).

El total de viajeros hospedados fue 1,7 millones, 1,4% más que el mismo mes del año anterior. La cantidad de viajeros residentes aumentó 0,7% y la de no residentes se incrementó 3,9%. El 79,1% del total de los viajeros hospedados fueron viajeros residentes (cuadro 1).

Respecto de agosto de 2019, las pernотaciones disminuyeron 0,9% y los viajeros hospedados aumentaron 1,0% (cuadro 5). En términos desestacionalizados, las pernотaciones totales disminuyeron, 1,3% en septiembre con respecto al mes anterior; mientras que la tendencia-ciclo presentó una variación de -0,3% (cuadro 2).

Cuadro 1. Pernотaciones y viajeros hospedados por condición de residencia, según categoría del establecimiento. Total del país. Septiembre de 2019

Categoría	Pernотaciones*						Viajeros hospedados*					
	Total	Var. i.a.	Residentes	Var. i.a.	No residentes	Var. i.a.	Total	Var. i.a.	Residentes	Var. i.a.	No residentes	Var. i.a.
Total	3.789.864	1,1	2.958.820	0,6	831.044	3,1	1.663.344	1,4	1.315.473	0,7	347.871	3,9
Hotelero	3.067.061	0,8	2.337.511	0,2	729.550	2,6	1.372.798	2,4	1.063.317	1,9	309.481	4,1
1 y 2 estrellas	691.495	-4,0	633.234	-5,5	58.261	16,1	284.752	-0,7	260.209	-1,8	24.543	13,1
3 estrellas (¹)	1.209.777	5,0	974.239	5,4	235.538	3,4	534.389	3,6	437.070	4,0	97.319	1,8
4 y 5 estrellas	1.165.789	-0,4	730.038	-1,0	435.751	0,6	553.657	2,9	366.038	2,2	187.619	4,2
Parahotelero	722.803	2,4	621.309	1,7	101.494	6,3	290.546	-3,2	252.156	-4,0	38.390	2,8

(¹) Incluye apart hotel y hotel boutique.

Fuente: INDEC, Dirección de Estadísticas Básicas de la Balanza de Pagos.

Gráfico 1. Pernотaciones por categoría del establecimiento, según condición de residencia. Total del país. Septiembre de 2019

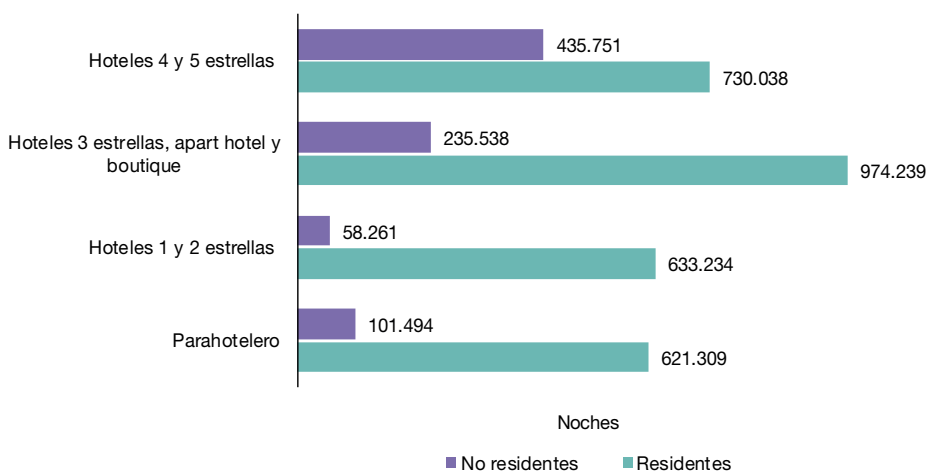

Fuente: INDEC, Dirección de Estadísticas Básicas de la Balanza de Pagos.

¹ Ver composición de regiones en Notas técnicas y definiciones utilizadas.

² Ver Anexo estadístico.

Nota: los totales por suma de todos los cuadros y gráficos pueden no coincidir por redondeo en las cifras parciales.

Las regiones Patagonia y CABA concentraron el mayor porcentaje de las pernoctaciones que realizaron los turistas en el mes, 23,9%; y 23,1%, respectivamente.

Las regiones que presentaron crecimiento interanual en las pernoctaciones fueron: Cuyo, 11,9%; Patagonia, 8,1%; Norte, 7,0%; y Córdoba, 2,4% (cuadro 6).

Gráfico 2. Pernoctaciones por región de destino. Total del país. Septiembre de 2018 y septiembre de 2019

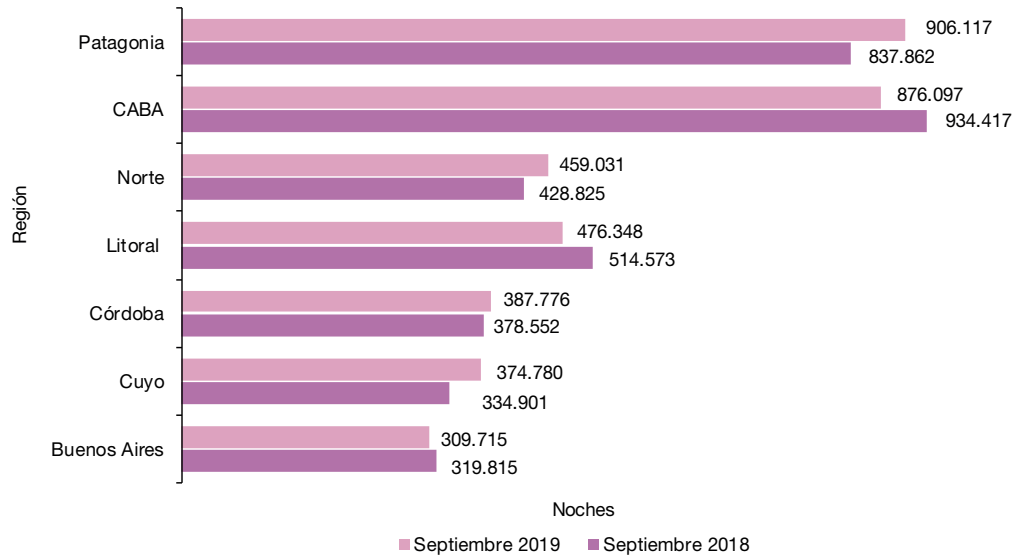

Fuente: INDEC, Dirección de Estadísticas Básicas de la Balanza de Pagos.

Las regiones que hospedaron el mayor número de viajeros fueron CABA, 386.628; Patagonia, 329.616; y Litoral, 248.268 (cuadro 6).

La estadía promedio de los viajeros fue 2,3 noches, 0,3% menor que el mismo mes del año anterior. Las regiones Buenos Aires y Patagonia presentaron la mayor estadía promedio, 2,8 noches; y 2,7 noches, respectivamente, seguida por CABA, con 2,3 noches (cuadro 7).

Gráfico 3. Viajeros hospedados y estadía promedio por región de destino, según condición de residencia. Total del país. Septiembre de 2019

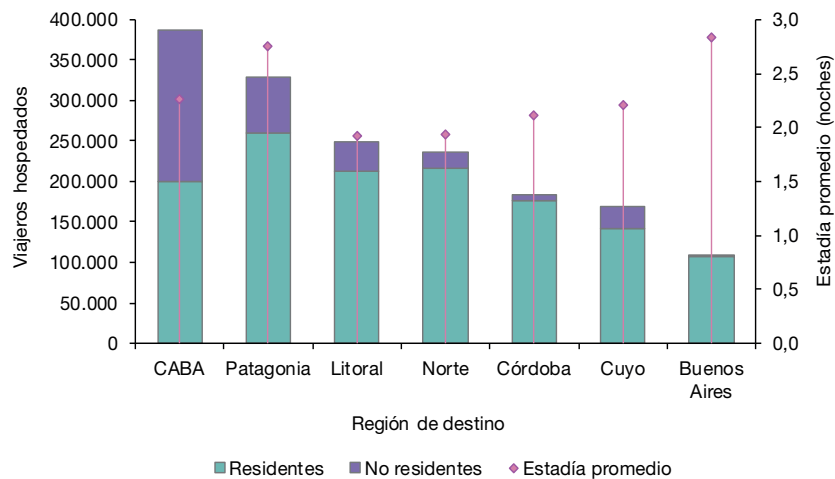

Fuente: INDEC, Dirección de Estadísticas Básicas de la Balanza de Pagos.

Las pernoctaciones de los viajeros residentes se distribuyeron principalmente entre la región Patagonia, 24,3%; la región CABA, 14,5%; y la región Norte, 14,3% (gráfico 4).

El mayor número de pernoctaciones de viajeros residentes provino de la región CABA y partidos del Gran Buenos Aires: 29,6% (gráfico 5).

Gráfico 4. Pernoctaciones de los viajeros residentes, distribución porcentual por región de destino. Total del país. Septiembre de 2019



Gráfico 5. Pernoctaciones de los viajeros residentes, distribución porcentual por región de origen. Total del país. Septiembre de 2019



Fuente: INDEC, Dirección de Estadísticas Básicas de la Balanza de Pagos.

La región CABA centralizó las preferencias de los viajeros no residentes, al concentrar 53,8% del total de pernoctaciones; luego le siguió Patagonia, con el 22,6% (gráfico 6).

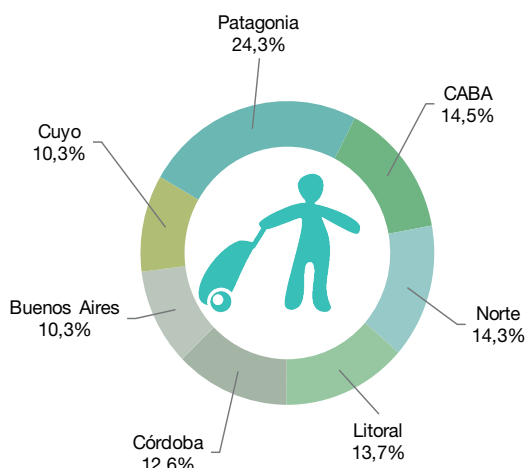
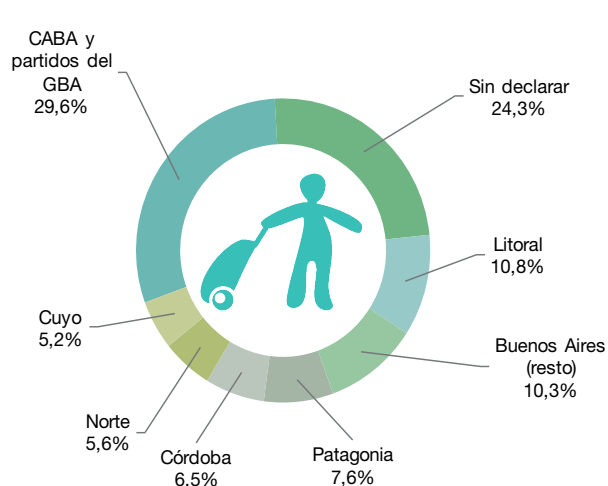
Según su origen, para los viajeros no residentes, la mayor cantidad de pernoctaciones fue realizada por turistas provenientes del Mercosur, con 38,7%; y el grupo de países "Resto de América", con 30,4% (gráfico 7).

Gráfico 6. Pernoctaciones de los viajeros no residentes, distribución porcentual por región de destino. Total del país. Septiembre de 2019



Gráfico 7. Pernoctaciones de los viajeros no residentes, distribución porcentual por región de origen. Total del país. Septiembre de 2019



Fuente: INDEC, Dirección de Estadísticas Básicas de la Balanza de Pagos.

Se registraron 4,2 millones de habitaciones o unidades disponibles, 0,2% menos que en septiembre de 2018. Las habitaciones ocupadas sumaron 1,9 millones, con un incremento de 1,3% respecto al mismo período de 2018. La tasa de ocupación de habitaciones (TOH) fue 44,6% (cuadro 9).

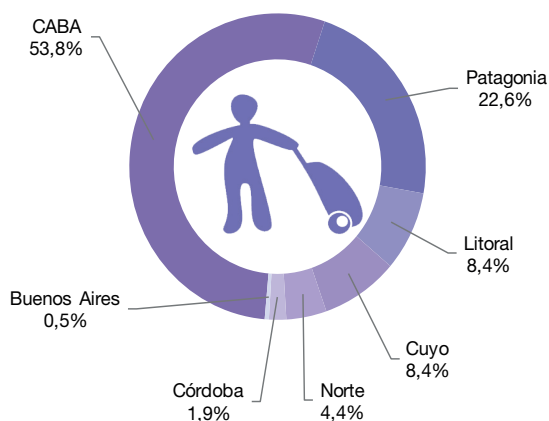
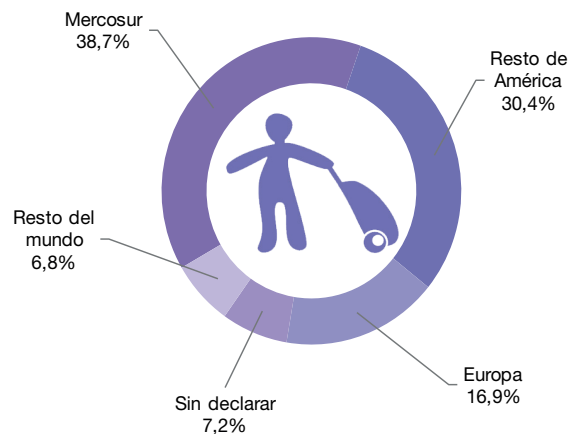
Las plazas disponibles a nivel nacional sumaron 11,2 millones, 0,6% más que en septiembre de 2018. Las plazas ocupadas totalizaron 3,8 millones, con una suba interanual de 1,1%. La tasa de ocupación de plazas (TOP) fue 33,8% (cuadro 10).

Gráfico 8. Habitaciones disponibles y ocupadas por categoría del establecimiento. Total del país. Septiembre de 2019

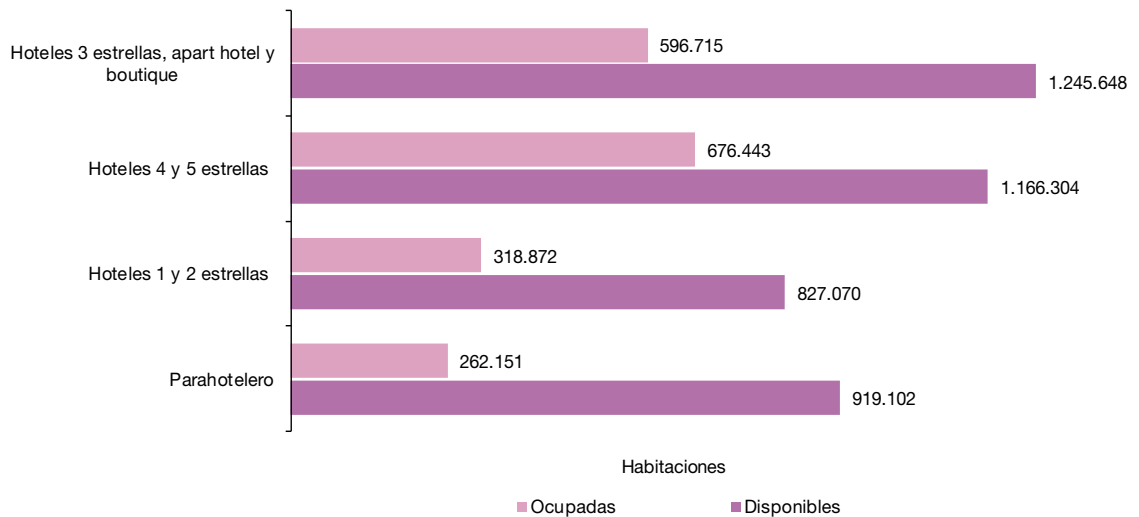

Fuente: INDEC, Dirección de Estadísticas Básicas de la Balanza de Pagos.

El gráfico 9 muestra, para cada una de las regiones turísticas del país y para cada categoría, la TOH mensual y de fines de semana, en septiembre de 2019. La mayor TOH mensual se registró en la región CABA, 58,6%; seguida por Patagonia, 56,1%; y Litoral, 45,1% (cuadro 10). Las regiones con mayor ocupación de habitaciones durante los fines de semana fueron CABA, 60,2%; Patagonia, 58,0%; y Litoral, 50,3% (cuadro 11). Según la categoría del hospedaje, la mayor TOH mensual correspondió a los establecimientos de 4 y 5 estrellas, 58,0%; seguida por establecimientos de 3 estrellas, apart hotel y boutique, 47,9% (cuadro 9). Estas categorías también mantuvieron la mayor tasa de ocupación en fines de semana, 61,6% y 54,5%, respectivamente.

Gráfico 9. Tasa de ocupación de habitaciones mensual y de fines de semana por región de destino y categoría del establecimiento. Total del país. Septiembre de 2019

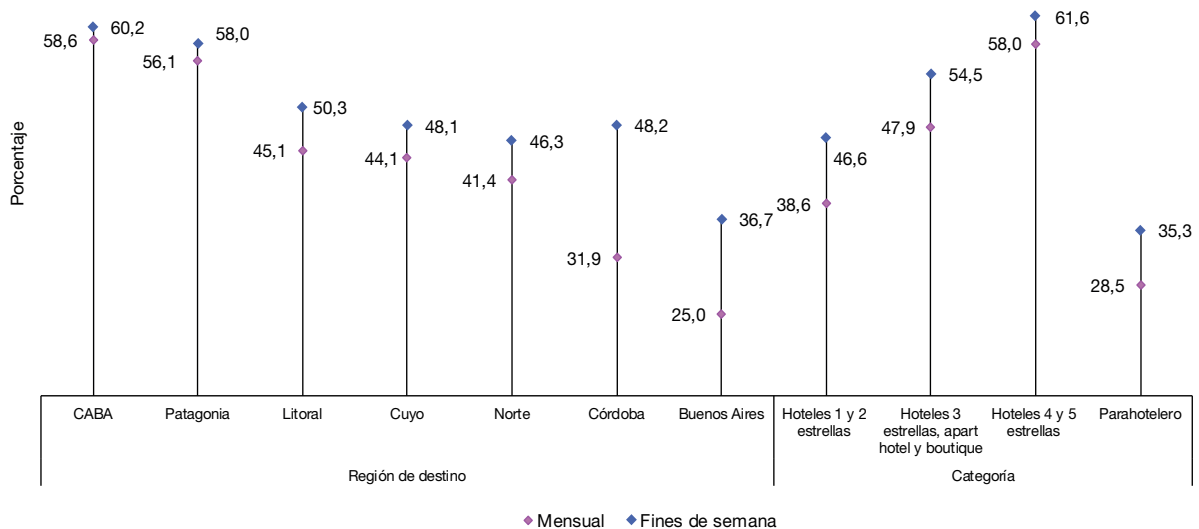

Fuente: INDEC, Dirección de Estadísticas Básicas de la Balanza de Pagos.

Series desestacionalizadas y tendencia-ciclo

En términos desestacionalizados, las pernoctaciones totales disminuyeron 1,3% en septiembre con respecto al mes anterior.

En septiembre, la variación de la tendencia-ciclo con respecto al mes anterior fue de -0,3%.

Cuadro 2. Pernoctaciones totales. Serie original, desestacionalizada y tendencia-ciclo estimadas con variaciones mensuales y anuales

Período	Serie original	Serie desestacionalizada	Serie tendencia-ciclo	Variación serie original con respecto a igual período del año anterior	Variación serie original con respecto del mes anterior	Variación desestacionalizada con respecto al mes anterior	Variación tendencia-ciclo con respecto al mes anterior	
								Noches
2018	Septiembre	3.748.945	3.995.330	4.002.813	-1,4	1,8	-0,8	-0,2
	Octubre	3.975.106	4.027.920	3.999.090	-0,7	6,0	0,8	-0,1
	Noviembre	3.962.640	4.016.886	3.997.429	-2,4	-0,3	-0,3	-0,0
	Diciembre	3.755.858	3.829.360	4.000.611	-1,2	-5,2	-4,7	0,1
2019	Enero	5.957.152	3.997.936	4.013.238	-2,5	58,6	4,4	0,3
	Febrero	5.188.012	3.922.979	4.038.620	-4,7	-12,9	-1,9	0,6
	Marzo	4.198.456	4.110.295	4.074.386	-3,9	-19,1	4,8	0,9
	Abril	3.421.900	4.068.057	4.114.431	0,3	-18,5	-1,0	1,0
	Mayo	2.945.771	4.258.401	4.150.636	2,7	-13,9	4,7	0,9
	Junio	2.980.803	4.132.135	4.175.779	13,6	1,2	-3,0	0,6
	Julio	4.849.228	4.121.788	4.186.397	6,8	62,7	-0,3	0,3
	Agosto	3.823.126 *	4.100.120	4.182.892	3,9	-21,2	-0,5	-0,1
	Septiembre	3.789.864 *	4.046.293	4.170.044	1,1	-0,9	-1,3	-0,3

Fuente: INDEC, Dirección de Estadísticas Básicas de la Balanza de Pagos.

Gráfico 10. Series original, desestacionalizada y tendencia-ciclo de las pernoctaciones totales. Enero 2013-septiembre 2019

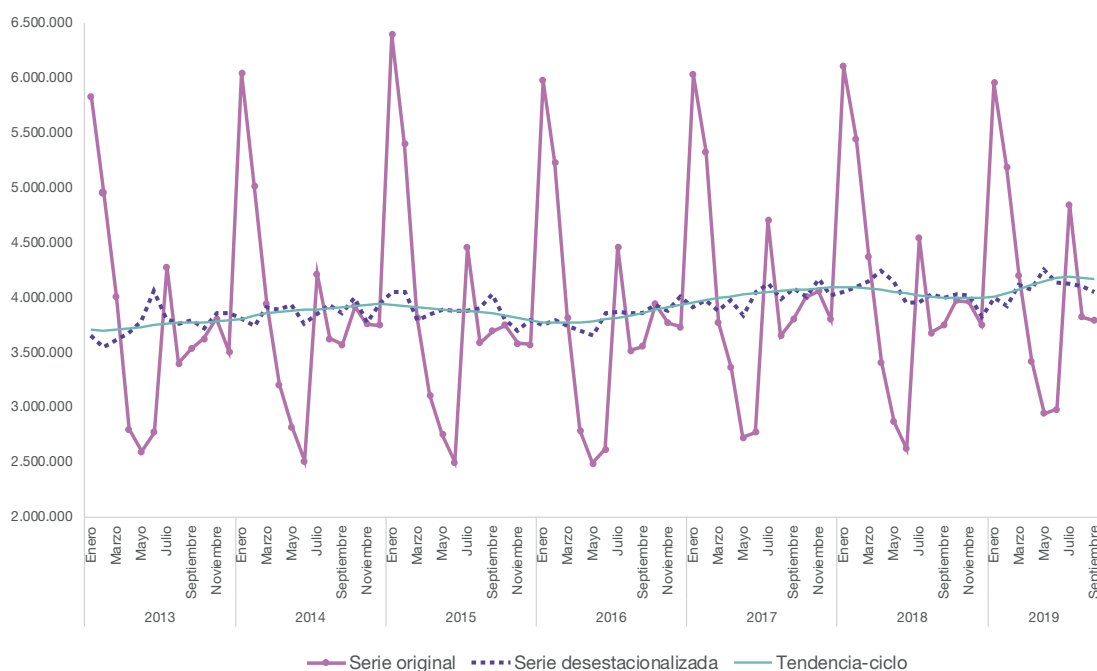

Fuente: INDEC, Dirección de Estadísticas Básicas de la Balanza de Pagos.

En términos desestacionalizados, las pernoctaciones de turistas residentes disminuyeron 1,7% en septiembre con respecto al mes anterior.

En septiembre, la variación de la tendencia-ciclo con respecto al mes anterior fue de -0,1%.

Cuadro 3. Pernoctaciones de turistas residentes. Serie original, desestacionalizada y tendencia-ciclo estimadas con variaciones mensuales y anuales

Período	Serie original	Serie desestacionalizada	Serie Tendencia-ciclo	Variación serie original con respecto a igual período del año anterior	Variación serie original con respecto del mes anterior	Variación desestacionalizada con respecto al mes anterior		
						En %	En %	
Noches								
%								
2018	Septiembre	2.942.538	3.130.798	3.164.923	-3,6	-0,6	-2,3	-0,9
	Octubre	3.073.001	3.155.981	3.141.371	-2,5	4,4	0,8	-0,7
	Noviembre	2.893.644	3.125.764	3.123.269	-6,1	-5,8	-1,0	-0,6
	Diciembre	2.732.285	2.932.602	3.113.774	-5,2	-5,6	-6,2	-0,3
2019	Enero	4.798.116	3.053.022	3.115.222	-6,6	75,6	4,1	0,0
	Febrero	4.231.241	3.048.314	3.127.448	-7,5	-11,8	-0,2	0,4
	Marzo	3.196.962	3.180.533	3.147.652	-8,3	-24,4	4,3	0,6
	Abril	2.592.310	3.158.157	3.171.778	-3,0	-18,9	-0,7	0,8
	Mayo	2.259.214	3.334.784	3.194.982	-0,6	-12,8	5,6	0,7
	Junio	2.322.935	3.230.163	3.212.441	11,7	2,8	-3,1	0,5
	Julio	3.921.489	3.194.020	3.222.076	4,8	68,8	-1,1	0,3
	Agosto	3.028.049 *	3.205.651	3.224.629	2,3	-22,8	0,4	0,1
	Septiembre	2.958.820 *	3.152.525	3.222.508	0,6	-2,3	-1,7	-0,1

Fuente: INDEC, Dirección de Estadísticas Básicas de la Balanza de Pagos.

Gráfico 11. Series original, desestacionalizada y tendencia-ciclo de las pernoctaciones turistas residentes. Enero 2013-septiembre 2019



Fuente: INDEC, Dirección de Estadísticas Básicas de la Balanza de Pagos.

En términos desestacionalizados, las pernoctaciones de turistas no residentes disminuyeron 0,1% en septiembre con respecto al mes anterior.

En septiembre, la variación de la tendencia-ciclo con respecto al mes anterior fue de -0,8%.

Cuadro 4. Pernoctaciones de turistas no residentes. Series original, desestacionalizada y tendencia-ciclo estimadas con variaciones mensuales y anuales

Período	Serie original	Serie desestacionalizada	Serie Tendencia-ciclo	Variación serie original con respecto a igual período del año anterior	Variación serie original con respecto del mes anterior	Variación desestacionalizada con respecto al mes anterior	Variación tendencia-ciclo con respecto al mes anterior	
				Noches	%			
2018	Septiembre	806.407	864.532	847.340	7,5	11,8	5,2	2,0
	Octubre	902.105	871.939	864.169	5,8	11,9	0,9	2,0
	Noviembre	1.068.996	891.122	879.393	9,5	18,5	2,2	1,8
	Diciembre	1.023.573	896.758	891.784	11,7	-4,2	0,6	1,4
2019	Enero	1.159.036	944.914	900.967	19,5	13,2	5,4	1,0
	Febrero	956.771	874.665	907.158	9,9	-17,5	-7,4	0,7
	Marzo	1.001.494	929.763	911.152	13,5	4,7	6,3	0,4
	Abril	829.590	909.900	913.542	12,3	-17,2	-2,1	0,3
	Mayo	686.557	923.616	914.473	15,4	-17,2	1,5	0,1
	Junio	657.868	901.972	913.376	21,0	-4,2	-2,3	-0,1
	Julio	927.739	927.768	909.984	16,3	41,0	2,9	-0,4
	Agosto	795.077 *	894.469	904.475	10,2	-14,3	-3,6	-0,6
	Septiembre	831.044 *	893.767	897.457	3,1	4,5	-0,1	-0,8

Fuente: INDEC, Dirección de Estadísticas Básicas de la Balanza de Pagos.

Gráfico 12. Series original, desestacionalizada y tendencia-ciclo de las pernoctaciones de turistas no residentes. Enero 2013-septiembre 2019

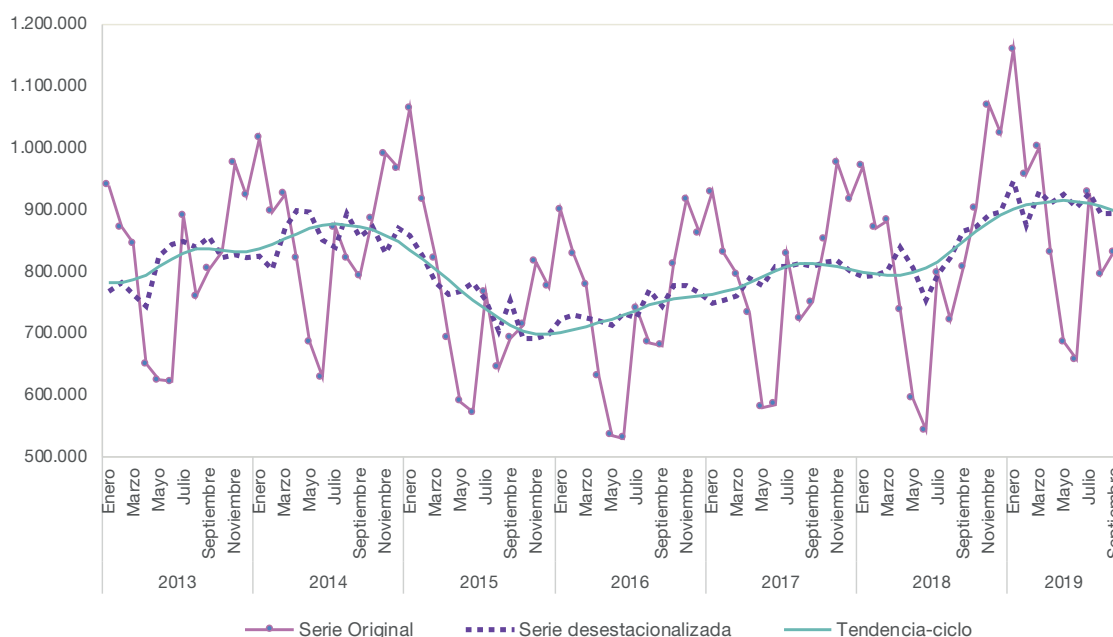

Fuente: INDEC, Dirección de Estadísticas Básicas de la Balanza de Pagos.

Anexo estadístico

Cuadro 5. Pernoctaciones y viajeros hospedados. Total del país. Enero 2018-septiembre 2019

Período	Pernoctaciones		Var. respecto del mes anterior		Viajeros hospedados		Var. respecto del mes anterior	
	Noches	Var. i.a.	%	%	Viajeros	Var. i.a.	%	%
Año 2018	48.492.503	1,0	///	///	20.610.241	-1,1	///	///
Total nueve meses	36.798.899	1,8	///	///	15.413.051	-0,1	///	///
Enero	6.108.961	1,2	60,8		2.223.677	1,3	29,7	
Febrero	5.445.698	2,2	-10,9		2.061.552	1,9	-7,3	
Marzo	4.368.737	15,9	-19,8		1.873.848	11,1	-9,1	
Abril	3.411.193	1,4	-21,9		1.562.139	0,1	-16,6	
Mayo	2.868.791	5,3	-15,9		1.363.141	2,1	-12,7	
Junio	2.624.149	-5,4	-8,5		1.223.417	-8,5	-10,3	
Julio	4.541.421	-3,4	73,1		1.874.048	-5,3	53,2	
Agosto	3.681.004	0,7	-18,9		1.590.443	-1,1	-15,1	
Septiembre	3.748.945	-1,4	1,8		1.640.786	-3,3	3,2	
Octubre	3.975.106	-0,7	6,0		1.770.802	-2,1	7,9	
Noviembre	3.962.640	-2,4	-0,3		1.786.030	-5,8	0,9	
Diciembre	3.755.858	-1,2	-5,2		1.640.358	-4,3	-8,2	
Año 2019*	///	///	///	///	///	///	///	///
Total nueve meses*	37.154.312	1,0	///	///	15.708.308	1,9	///	///
Enero	5.957.152	-2,5	58,6		2.250.744	1,2	37,2	
Febrero	5.188.012	-4,7	-12,9		1.988.042	-3,6	-11,7	
Marzo	4.198.456	-3,9	-19,1		1.844.618	-1,6	-7,2	
Abril	3.421.900	0,3	-18,5		1.549.744	-0,8	-16,0	
Mayo	2.945.771	2,7	-13,9		1.375.664	0,9	-11,2	
Junio	2.980.803	13,6	1,2		1.371.262	12,1	-0,3	
Julio	4.849.228	6,8	62,7		2.018.429	7,7	47,2	
Agosto*	3.823.126	3,9	-21,2		1.646.461	3,5	-18,4	
Septiembre*	3.789.864	1,1	-0,9		1.663.344	1,4	1,0	

Fuente: INDEC, Dirección de Estadísticas Básicas de la Balanza de Pagos.

Cuadro 6. Pernoctaciones y viajeros hospedados por condición de residencia, según región de destino. Total del país. Septiembre de 2019

Región de destino	Pernoctaciones*						Viajeros hospedados*					
	Total	Var. i.a.	Residentes	Var. i.a.	No residentes	Var. i.a.	Total	Var. i.a.	Residentes	Var. i.a.	No residentes	Var. i.a.
	Noches	%	Noches	%	Noches	%	Viajeros	%	Viajeros	%	Viajeros	%
Total	3.789.864	1,1	2.958.820	0,6	831.044	3,1	1.663.344	1,4	1.315.473	0,7	347.871	3,9
Buenos Aires	309.715	-3,2	305.916	-2,9	3.799	-19,1	109.164	-12,1	107.262	-12,4	1.902	12,1
CABA	876.097	-6,2	429.196	-9,1	446.901	-3,3	386.628	-4,1	200.425	-7,3	186.203	-0,4
Córdoba	387.776	2,4	372.151	4,0	15.625	-24,2	183.555	7,3	176.730	9,5	6.825	-29,4
Cuyo	374.780	11,9	304.821	14,6	69.959	1,6	169.654	5,8	141.736	9,0	27.918	-8,1
Litoral	476.348	-7,4	406.219	-9,4	70.129	5,9	248.268	-5,0	212.937	-7,5	35.331	12,9
Norte	459.031	7,0	422.516	7,4	36.515	3,2	236.459	9,1	216.084	9,2	20.375	7,2
Patagonia	906.117	8,1	718.001	4,2	188.116	26,6	329.616	8,6	260.299	5,0	69.317	24,7

Fuente: INDEC, Dirección de Estadísticas Básicas de la Balanza de Pagos.

Cuadro 7. Estadía promedio por condición de residencia, según región de destino y categoría del establecimiento. Total del país. Septiembre de 2019

Región de destino y categoría	Estadía promedio*					
	Total	Var. i.a.	Residentes	Var. i.a.	No residentes	Var. i.a.
	Noches	%	Noches	%	Noches	%
Total	2,3	-0,3	2,2	-0,2	2,4	-0,9
Región de destino						
Buenos Aires	2,8	10,2	2,9	10,9	2,0	-27,8
CABA	2,3	-2,2	2,1	-1,9	2,4	-2,9
Córdoba	2,1	-4,5	2,1	-5,0	2,3	7,3
Cuyo	2,2	5,8	2,2	5,1	2,5	10,6
Litoral	1,9	-2,5	1,9	-2,1	2,0	-6,2
Norte	1,9	-1,8	2,0	-1,7	1,8	-3,7
Patagonia	2,7	-0,4	2,8	-0,8	2,7	1,6
Categoría del establecimiento						
Hotelero	2,2	-1,6	2,2	-1,6	2,4	-1,4
1 y 2 estrellas	2,4	-3,3	2,4	-3,8	2,4	2,6
3 estrellas, apart hotel y boutique	2,3	1,4	2,2	1,4	2,4	1,6
4 y 5 estrellas	2,1	-3,2	2,0	-3,1	2,3	-3,4
Parahotelero	2,5	5,7	2,5	6,0	2,6	3,5

Fuente: INDEC, Dirección de Estadísticas Básicas de la Balanza de Pagos.

Cuadro 8. Pernoctaciones por región de destino, según región de origen de la Argentina y del exterior. Total del país. Septiembre de 2019*

Región de origen	Región de destino							
	Total	Buenos Aires	CABA	Córdoba	Cuyo	Litoral	Norte	Patagonia
	Noches							
Total	3.789.864	309.715	876.097	387.776	374.780	476.348	459.031	906.117
Total residentes	2.958.820	305.916	429.196	372.151	304.821	406.219	422.516	718.001
Buenos Aires (resto)	305.902	92.115	57.210	18.382	23.935	27.017	28.289	58.954
CABA y partidos del GBA (¹)	877.041	164.395	53.672	40.260	92.714	118.797	150.076	257.127
Córdoba	193.301	1.837	30.507	52.016	24.505	19.561	49.226	15.649
Cuyo	155.328	2.195	29.707	9.423	54.337	9.456	15.374	34.836
Litoral	319.696	4.438	77.377	27.120	27.597	109.685	35.492	37.987
Norte	164.451	2.787	34.334	6.547	15.199	12.058	85.046	8.480
Patagonia	225.144	6.417	61.512	4.682	13.542	4.884	14.345	119.762
Sin declarar	717.957	31.732	84.877	213.721	52.992	104.761	44.668	185.206
Total no residentes	831.044	3.799	446.901	15.625	69.959	70.129	36.515	188.116
Mercosur	321.351	1.030	196.905	3.845	22.275	24.955	8.081	64.260
Resto de América	252.983	1.739	140.305	5.392	30.845	10.965	9.188	54.549
Europa	140.324	841	75.017	1.673	4.459	7.578	13.232	37.524
Resto del mundo	56.805	153	33.365	336	1.693	3.937	3.436	13.885
Sin declarar	59.581	36	1.309	4.379	10.687	22.694	2.578	17.898

(¹) Los 24 partidos del Gran Buenos Aires son: Almirante Brown, Avellaneda, Berazategui, Esteban Echeverría, Ezeiza, Florencio Varela, Gral. San Martín, Hurlingham, Ituzaingó, José C. Paz, La Matanza, Lanús, Lomas de Zamora, Malvinas Argentinas, Merlo, Moreno, Morón, Quilmes, San Fernando, San Isidro, San Miguel, Tigre, Tres de Febrero y Vicente López.

Fuente: INDEC, Dirección de Estadísticas Básicas de la Balanza de Pagos.

Cuadro 9. Habitaciones o unidades y plazas disponibles y ocupadas, y tasa de ocupación mensual y de fines de semana por categoría del establecimiento. Total del país. Septiembre de 2019

Categoría	Habitaciones y unidades*				Plazas*			
	Disponibles	Ocupadas	Tasa de ocupación	Tasa de ocupación fines de semana	Disponibles	Ocupadas	Tasa de ocupación	Tasa de ocupación fines de semana
	Habitaciones		%	%	Plazas		%	%
Total	4.158.124	1.854.181	44,6	50,7	11.197.122	3.789.864	33,8	40,2
Hotelero	3.239.022	1.592.030	49,2	55,0	7.961.762	3.067.061	38,5	45,2
Hoteles 1 y 2 estrellas	827.070	318.872	38,6	46,6	2.138.486	691.495	32,3	40,4
Hoteles 3 estrellas, apart hotel y boutique	1.245.648	596.715	47,9	54,5	3.235.321	1.209.777	37,4	43,6
Hoteles 4 y 5 estrellas	1.166.304	676.443	58,0	61,6	2.587.955	1.165.789	45,0	51,2
Parahotelero	919.102	262.151	28,5	35,3	3.235.360	722.803	22,3	28,0

Fuente: INDEC, Dirección de Estadísticas Básicas de la Balanza de Pagos.

Cuadro 10. Tasa de ocupación de habitaciones y de plazas por categoría del establecimiento, según región de destino. Total del país. Septiembre de 2019

Región de destino	Tasa de ocupación de habitaciones*						Tasa de ocupación de plazas*					
	Total	Var. i.a.	Hotelero	Var. i.a.	Para-hotelero	Var. i.a.	Total	Var. i.a.	Hotelero	Var. i.a.	Para-hotelero	Var. i.a.
	%	P. P.	%	P. P.	%	P. P.	%	P. P.	%	P. P.	%	P. P.
Total	44,6	0,7	49,2	0,4	28,5	1,3	33,8	0,2	38,5	0,1	22,3	0,4
Buenos Aires	25,0	-1,3	27,2	-1,0	20,8	-1,7	19,2	-1,5	20,4	-1,4	17,3	-1,1
CABA	58,6	-3,3	61,4	-3,8	40,6	0,4	44,2	-2,9	46,5	-3,4	33,6	0,0
Córdoba	31,9	1,5	36,4	1,8	21,8	-0,5	26,0	-0,1	31,8	0,8	16,5	-2,4
Cuyo	44,1	6,8	47,2	7,4	23,5	4,8	31,6	4,1	35,9	5,5	16,7	1,2
Litoral	45,1	-1,4	48,1	-2,5	31,4	0,7	32,6	-2,0	35,8	-3,2	23,8	0,0
Norte	41,4	3,4	46,6	3,6	26,3	2,0	31,7	3,0	37,2	3,3	19,9	2,0
Patagonia	56,1	2,0	61,3	0,5	38,2	6,4	44,9	1,9	51,1	0,4	30,1	4,1

Fuente: INDEC, Dirección de Estadísticas Básicas de la Balanza de Pagos.

Cuadro 11. Tasa de ocupación de habitaciones y de plazas en fines de semana, por categoría del establecimiento, según región de destino. Total del país. Septiembre de 2019

Región de destino	Tasa de ocupación de habitaciones fines de semana*						Tasa de ocupación de plazas fines de semana*					
	Total	Var. i.a.	Hotelero	Var. i.a.	Para-hotelero	Var. i.a.	Total	Var. i.a.	Hotelero	Var. i.a.	Para-hotelero	Var. i.a.
	%	P. P.	%	P. P.	%	P. P.	%	P. P.	%	P. P.	%	P. P.
Total	50,7	3,1	55,0	2,8	35,3	3,6	40,2	2,3	45,2	2,3	28,0	2,3
Buenos Aires	36,7	-0,4	39,9	0,6	30,2	-2,3	28,5	-2,1	31,0	-1,5	24,5	-2,8
CABA	60,2	-1,5	62,9	-3,1	42,7	9,2	48,9	-0,4	51,3	-2,1	37,7	7,5
Córdoba	48,2	7,4	53,3	7,8	36,8	5,1	39,8	4,9	46,9	6,2	28,3	1,8
Cuyo	48,1	7,5	51,3	8,1	26,3	5,7	36,4	5,4	41,6	7,2	18,6	1,2
Litoral	50,3	2,2	53,7	2,6	35,3	-1,7	38,2	0,8	42,4	0,7	26,5	-0,3
Norte	46,3	5,9	51,5	6,8	30,7	2,4	36,8	5,5	42,8	6,7	23,9	2,7
Patagonia	58,0	3,6	62,8	1,7	41,9	9,3	47,7	3,4	53,3	1,3	34,1	7,0

Fuente: INDEC, Dirección de Estadísticas Básicas de la Balanza de Pagos.

Cuadro 12. Pernoctaciones, viajeros hospedados y estadia promedio por condición de residencia, según localidad de destino. Total del país. Septiembre de 2019

Localidad	Pernoctaciones*			Viajeros hospedados*			Estadia promedio*		
	Total	Residentes	No residentes	Total	Residentes	No residentes	Total	Residentes	No residentes
		Viajeros	Noche		Noche	Noche		Noche	Noche
Región Buenos Aires									
Bahía Blanca	15.198	14.529	669	9.952	9.588	364	1,5	1,5	1,8
Mar del Plata	202.245	200.301	1.944 (¹)	55.926	54.856	1.070 (¹)	3,6	3,7	1,8
Pinamar	30.583	30.550	///	11.880	11.860	///	2,6	2,6	///
Tandil	28.654	28.271	///	13.376	13.335	///	2,1	2,1	///
Villa Gesell	13.318	13.253	///	5.702	5.679	///	2,3	2,3	///
Región CABA									
CABA	876.097	429.196	446.901	386.628	200.425	186.203	2,3	2,1	2,4
Región Córdoba									
Ciudad de Córdoba	62.583	52.943	9.640	30.939	26.371	4.568	2,0	2,0	2,1
La Falda	12.339 (¹)	12.318 (¹)	///	5.118 (¹)	5.103 (¹)	///	2,4	2,4	///
Miramar	9.129	9.129	///	4.527	4.527	///	2,0	2,0	///
Mina Clavero	9.828 (¹)	9.824 (¹)	///	4.927	4.923	///	2,0	2,0	///
Río Cuarto	16.892	16.487	405	11.092	10.821	271	1,5	1,5	1,5
Villa Carlos Paz	114.782	111.901	2.881 (¹)	44.004	43.603	401 (¹)	2,6	2,6	7,2 (¹)
Villa General Belgrano	23.530	23.303	227 (¹)	9.488	9.381	107 (¹)	2,5	2,5	2,1
Región Cuyo									
Ciudad de La Rioja	11.582	11.249	333	6.791	6.635	156	1,7	1,7	2,1
Malargüe-Las Leñas	6.734	6.429	305 (¹)	2.692	2.512	180 (¹)	2,5	2,6	1,7
Ciudad de Mendoza	136.195	78.226	57.969	54.247	32.743	21.504	2,5	2,4	2,7
Merlo	41.191	41.133	///	12.814	12.786	///	3,2	3,2	///
Ciudad de San Juan	26.216	24.021	2.195	13.693	12.425	1.268	1,9	1,9	1,7
Ciudad de San Luis	20.850	19.913	937	11.442	10.988	454	1,8	1,8	2,1
San Rafael	23.096	22.596	500	8.027	7.799	228	2,9	2,9	2,2
Valle de Uco	23.703	17.253	6.450 (¹)	10.032	6.955	3.077 (¹)	2,4	2,5	2,1
Región Litoral									
Ciudad de Corrientes	17.303	15.478	1.825	9.587	8.547	1.040	1,8	1,8	1,8
Ciudad de Formosa	11.514	10.026	1.488	8.642	7.546	1.096	1,3	1,3	1,4
Gualectuaychú	13.910 (¹)	11.554 (¹)	2.356 (¹)	5.484 (¹)	4.781 (¹)	703 (¹)	2,5	2,4	3,4
Paraná	15.750	15.362	388	9.085	8.857	228	1,7	1,7	1,7
Posadas	31.177	24.993	6.184	15.509	12.211	3.298	2,0	2,0	1,9
Puerto Iguazú	120.298	87.554	32.744	48.837	33.454	15.383	2,5	2,6	2,1
Rafaela	9.142	8.763	379 (¹)	5.224	5.083	141	1,8	1,7	2,7
Resistencia	24.184	22.935	1.249	14.482	13.664	818	1,7	1,7	1,5
Rosario	77.218	64.808	12.410	45.719	38.180	7.539	1,7	1,7	1,6
Ciudad de Santa Fe	23.947	22.484	1.463	13.318	12.402	916	1,8	1,8	1,6
Región Norte									
Cafayate	15.211	13.132	2.079	10.677	9.369	1.308	1,4	1,4	1,6
San Fernando del Valle de Catamarca	15.054	14.895	///	9.353	9.262	///	1,6	1,6	///
San Salvador de Jujuy	26.956	24.062	2.894	15.192	13.256	1.936	1,8	1,8	1,5
Ciudad de Salta	137.549	121.523	16.026	65.603	56.828	8.775	2,1	2,1	1,8
Ciudad de Santiago del Estero	22.411	21.369	1.042	13.594	13.243	351	1,6	1,6	3,0
Termas de Río Hondo	86.735	86.564	///	25.629	25.547	///	3,4	3,4	///
San Miguel de Tucumán	48.762	45.201	3.561	26.091	24.216	1.875	1,9	1,9	1,9
Región Patagonia									
San Carlos de Bariloche	293.405	246.796	46.609	63.874	48.944	14.930	4,6	5,0	3,1
El Calafate	66.633	38.338	28.295	26.186	14.899	11.287	2,5	2,6	2,5
Villa La Angostura	13.817	9.984	3.833 (¹)	4.996	3.444	1.552	2,8	2,9	2,5
Las Grutas	5.877	5.801	///	3.569	3.508	///	1,6	1,7	///
Ciudad de Neuquén	38.903 (¹)	35.316 (¹)	3.587 (¹)	23.915 (¹)	21.440 (¹)	2.475 (¹)	1,6	1,6	1,4
Puerto Madryn	46.686	42.206	4.480	19.926	18.173	1.753	2,3	2,3	2,6
Río Gallegos	10.748	9.900	848	6.735	6.241	494	1,6	1,6	1,7
San Martín de los Andes	53.335	37.440	15.895	17.646	12.238	5.408	3,0	3,1	2,9
Santa Rosa	19.682	19.171	511	14.376	13.979	397	1,4	1,4	1,3
Ushuaia	75.291	51.528	23.763	25.956	18.077	7.879	2,9	2,9	3,0
Viedma	4.881	4.869	///	2.951	2.940	///	1,7	1,7	///

(¹) Estimación con coeficiente de variación superior a 20%.

Fuente: INDEC, Dirección de Estadísticas Básicas de la Balanza de Pagos.

Cuadro 13. Habitaciones o unidades y plazas disponibles y ocupadas, y tasa de ocupación por localidad de destino. Total del país. Septiembre de 2019

Localidad	Habitaciones o unidades*				Plazas*			
	Disponibles	Ocupadas	Tasa de ocupación	Tasa de ocupación fines de semana	Disponibles	Ocupadas	Tasa de ocupación	Tasa de ocupación fines de semana
	Habitaciones		%		Plazas		%	
Región Buenos Aires								
Bahía Blanca	21.270	9.280	43,6	41,7	49.770	15.198	30,5	31,2
Mar del Plata	374.855	93.204	24,9	37,1	1.007.712	202.245	20,1	29,2
Pinamar	56.282	12.957	23,0	35,2	182.625	30.583	16,7	26,8
Tandil	32.660	10.666	32,7	50,1	125.460	28.654	22,8	35,7
Villa Gesell	57.212	5.061	8,8	21,5	180.580	13.318	7,4	17,8
Región CABA								
CABA	848.400	496.842	58,6	60,2	1.980.960	876.097	44,2	48,9
Región Córdoba								
Ciudad de Córdoba	88.740	30.025	33,8	37,1	213.240	62.583	29,3	31,3
La Falda	46.509	5.600 (¹)	12,0 (¹)	20,3	132.555	12.339 (¹)	9,3 (¹)	16,0
Miramar	10.500	3.750	35,7	72,5	29.910	9.129	30,5	61,2
Mina Clavero	27.180	3.927 (¹)	14,4 (¹)	20,5	87.510	9.828 (¹)	11,2 (¹)	16,5
Río Cuarto	17.460	7.706	44,1	61,2	43.020	16.892	39,3	54,4
Villa Carlos Paz	138.337	46.461	33,6	59,9	395.465	114.782	29,0	52,4
Villa General Belgrano	32.490	9.937	30,6	47,9	104.490	23.530	22,5	35,5
Región Cuyo								
Ciudad de La Rioja	19.140	6.999	36,6	33,6	48.060	11.582	24,1	24,5
Malargüe-Las Leñas	13.526	2.408	17,8	19,4	47.872	6.734	14,1	15,6
Ciudad de Mendoza	120.210	67.942	56,5	58,8	301.680	136.195	45,1	48,5
Merlo	51.030	18.686	36,6	42,2	137.950	41.191	29,9	35,4
Ciudad de San Juan	29.700	14.915	50,2	60,9	75.060	26.216	34,9	46,4
Ciudad de San Luis	28.830	11.364	39,4	44,4	69.630	20.850	29,9	35,6
San Rafael	39.099	8.411	21,5	23,0	156.382	23.096	14,8	16,1
Valle de Uco	14.700	8.552	58,2	62,7	49.410	23.703	48,0	50,5
Región Litoral								
Ciudad de Corrientes	27.780	9.086	32,7	24,9	65.100	17.303	26,6	19,4
Ciudad de Formosa	16.140	5.462	33,8	11,0	35.670	11.514	32,3	8,3
Gualeguaychú	24.630	5.000 (¹)	20,3	29,1	82.350	13.910 (¹)	16,9	21,1
Paraná	18.990	8.795	46,3	56,0	54.540	15.750	28,9	38,2
Posadas	32.790	15.371	46,9	51,5	84.540	31.177	36,9	41,7
Puerto Iguazú	89.010	50.988	57,3	65,5	265.500	120.298	45,3	54,2
Rafaela	10.740	5.930 (¹)	55,2	58,8	26.010	9.142	35,1	37,8
Resistencia	28.530	13.965	48,9	58,2	65.850	24.184	36,7	43,2
Rosario	91.470	45.404	49,6	56,8	231.150	77.218	33,4	43,7
Ciudad de Santa Fe	29.970	13.905	46,4	50,4	68.490	23.947	35,0	39,2
Región Norte								
Cafayate	18.780	6.213	33,1	38,4	65.970	15.211	23,1	27,6
San Fernando del Valle de Catamarca	23.310	8.313	35,7	38,7	60.240	15.054	25,0	29,0
San Salvador de Jujuy	29.400	14.456	49,2	50,9	71.670	26.956	37,6	40,5
Ciudad de Salta	123.300	67.226	54,5	61,7	333.570	137.549	41,2	49,3
Ciudad de Santiago del Estero	28.800	12.064	41,9	49,7	67.020	22.411	33,4	40,0
Termas de Río Hondo	131.490	41.708	31,7	35,5	307.890	86.735	28,2	31,7
San Miguel de Tucumán	61.140	28.743	47,0	46,2	142.440	48.762	34,2	35,7
Región Patagonia								
San Carlos de Bariloche	157.656	96.463	61,2	63,8	550.197	293.405	53,3	56,5
El Calafate	53.590	29.506	55,1	58,8	141.163	66.633	47,2	50,2
Villa La Angostura	21.390	4.980	23,3	29,6	74.430	13.817	18,6	23,7
Las Grutas	14.910	2.622	17,6	24,1	48.270	5.877	12,2	17,7
Ciudad de Neuquén	34.830	20.613	59,2	52,9	92.640 (¹)	38.903 (¹)	42,0	35,1
Puerto Madryn	48.240	20.793	43,1	49,4	156.180	46.686	29,9	35,9
Río Gallegos	22.440	6.265	27,9	38,0	48.990	10.748	21,9	24,3
San Martín de los Andes	39.970	17.988	45,0	56,6	138.140	53.335	38,6	50,0
Santa Rosa	24.030	9.644	40,1	46,8	63.090	19.682	31,2	36,4
Ushuaia	48.660	34.141	70,2	70,9	134.454	75.291	56,0	58,0
Viedma	9.480	3.036	32,0	36,5	20.490	4.881	23,8	28,7

(¹) Estimación con coeficiente de variación superior a 20%.

Fuente: INDEC, Dirección de Estadísticas Básicas de la Balanza de Pagos.

Notas técnicas y definiciones utilizadas

La Encuesta de Ocupación Hotelera (EOH) se inició en 2004 en 17 localidades turísticas del país. En 2005 la muestra se amplió a 39, con el objetivo de lograr representatividad para las diferentes regiones turísticas del país. Las localidades fueron seleccionadas (excepto CABA) entre aquellas que reunían 80% de las plazas disponibles en cada región. Desde 2006, el operativo releva mensualmente 44 localidades y en 2009 se agregaron 5 más. Actualmente se relevan 49 localidades del país.

Se cuenta con un registro hotelero que contiene la nómina de todos los establecimientos hoteleros y parahoteleros con sus principales características: categoría, número de habitaciones o unidades disponibles, número de plazas, personal ocupado, equipamiento informático y período de cierre. Se actualiza mediante la incorporación de los nuevos establecimientos que aparecen en el mercado y la baja de los establecimientos que dejan de existir.

A partir de este registro se expanden los resultados de la muestra, que al presente está constituida por aproximadamente 3.000 establecimientos hoteleros y parahoteleros. Cabe aclarar que solo se consideran los establecimientos que tienen más de 12 plazas o más de 4 habitaciones/unidades.

Las principales variables investigadas por la EOH son: la categoría del establecimiento, el personal ocupado, la cantidad de habitaciones o unidades y plazas disponibles, la entrada de viajeros según lugar de residencia habitual, las habitaciones o unidades y plazas ocupadas y la tarifa promedio.

A continuación se consignan las definiciones y conceptos utilizados en la elaboración de los indicadores presentados:

Establecimientos hoteleros: aquellos categorizados como hoteles 1, 2, 3, 4 y 5 estrellas, apart hotel y boutiques.

Establecimientos parahoteleros: hoteles sindicales, albergues, cabañas, bungalows, hospedajes, *bed & breakfasts*, hosterías, residenciales, hostels, etcétera.

Habitación/unidad disponible: todo cuarto o espacio amoblado ofrecido por un hotel, hostería, hospedaje o residencial, por un cierto precio por noche. Se considera unidad disponible (para el caso de apart hotel, cabaña, bungalow) a cada departamento, cabaña o bungalow equipado que un establecimiento ofrece, y que otorga, además, algunos de los servicios de hotelería.

Habitaciones o unidades disponibles en el mes de referencia: se obtienen, para cada establecimiento, multiplicando las habitaciones o unidades disponibles (en el día de mayor disponibilidad) por la cantidad de días que el establecimiento estuvo abierto en el mes de referencia. No se incluyen, las habitaciones o unidades correspondientes a los establecimientos que cierran en forma temporaria durante el mes analizado.

Plazas disponibles: número total de camas fijas y supletorias. Las camas matrimoniales se contabilizan como dos plazas.

Plazas disponibles en el mes de referencia: se obtienen, para cada establecimiento, multiplicando el número total de plazas disponibles (en el día de mayor disponibilidad) por la cantidad de días que el establecimiento estuvo abierto en el mes de referencia.

Habitaciones o unidades ocupadas en el mes de referencia: total de habitaciones o unidades que hayan sido alquiladas/vendidas en el mes.

Plazas ocupadas o pernoctaciones en el mes de referencia: total de noches que los viajeros se hospedaron en una habitación o unidad durante el mes de referencia.

Tasa de ocupación de habitaciones (TOH): relación en porcentaje entre el total de habitaciones o unidades ocupadas y el total de habitaciones o unidades disponibles en el mes de referencia.

Tasa de ocupación de plazas (TOP): relación en porcentaje entre el total de plazas ocupadas y el total de plazas disponibles en el mes de referencia.

Viajero: toda persona que realiza una o más pernoctaciones seguidas en el mismo establecimiento hotelero o parahotelero y que abona por tal servicio. Un bebé que se aloja sin cargo no se considera viajero porque no ocupa una plaza.

Residente: toda persona que reside (o pretende residir) en el territorio argentino durante más de un año.

No residente: toda persona que reside (o pretende residir) fuera del territorio argentino durante más de un año.

Estadía promedio: cociente entre las plazas ocupadas y la cantidad de viajeros.

Fines de semana: noches de viernes y sábados del mes de referencia.

Composición de las regiones turísticas

Si bien la Secretaría de Turismo define seis regiones en su Plan Federal Estratégico de Turismo Sustentable (PFETS), en la EOH la Ciudad Autónoma de Buenos Aires se trata como una región independiente. Así, cada región comprende:

- Región Buenos Aires: provincia de Buenos Aires.
- Región Ciudad de Buenos Aires: Ciudad Autónoma de Buenos Aires.
- Región Córdoba: provincia de Córdoba.
- Región Cuyo: provincias de Mendoza, San Juan, San Luis y La Rioja.
- Región Litoral: provincias de Entre Ríos, Corrientes, Misiones, Santa Fe, Chaco y Formosa.
- Región Norte: provincias de Catamarca, Tucumán, Santiago del Estero, Salta y Jujuy.
- Región Patagonia: provincias de La Pampa, Neuquén, Río Negro, Chubut, Santa Cruz y Tierra del Fuego, Antártida e Islas del Atlántico Sur.

Desestacionalización y tendencia-ciclo de las series de total de pernoctaciones

Para el período enero 2008-septiembre 2019 se realizó un ajuste estacional de las series de tiempo correspondientes a las pernoctaciones totales, y las series de pernoctaciones desagregadas para residentes y no residentes utilizando el programa X13-ARIMA-SEATS (Final versión 1.1 Build 39, U.S. Bureau of the Census).

La desestacionalización de una serie es el procedimiento mediante el cual se obtiene una nueva serie libre de estacionalidad y de las variaciones debidas a la composición del calendario. El programa X13-ARIMA-SEATS permite utilizar el módulo x11 que estima la estacionalidad por medio de promedios móviles aplicados en forma iterativa. Por las características del método, los factores estimados sufren modificaciones cada vez que se incorpora un nuevo dato a la serie original, esto puede producir revisiones de los valores ya publicados.

Cuando se ajustan estacionalmente series que resultan del agregado de otras, hay dos formas posibles de realizar el ajuste: método directo o método indirecto. El método directo consiste en ajustar estacionalmente la serie de datos agregados. En cambio, el método indirecto primero ajusta cada serie en forma independiente y luego calcula la serie agregada como un promedio ponderado de las series ajustadas.

En el caso de las pernoctaciones totales se decidió utilizar el método indirecto para el ajuste estacional.

Las principales características del ajuste estacional en las series de pernoctaciones de residentes y de no residentes son:

Opciones utilizadas	Residentes	No residentes
Modo de descomposición	Multiplicativo	Multiplicativo
Transformación	Log	Log
Modelo	(011) (011) ₁₂	(011) (011) ₁₂
Ajusta Pascua	SI	SI
Ajusta Variación por Días de Actividad	SI	SI
Ajusta Fin de Semana Largo	SI	NO
Ajusta Outliers	NO	SI
Filtros Estacionales Finales	3x5	3x5

La tendencia-ciclo es un indicador que permite analizar los ciclos y la tendencia a largo plazo. Para todas las series antes mencionadas, la estimación de la tendencia-ciclo se realizará por el método H13 modificado (Dagum, 1996) que consiste en un post-procesamiento de la serie desestacionalizada.

Las opciones son:

1. Extensión con un año de pronósticos de la serie desestacionalizada corregida por valores extremos, utilizando el modelo (011) (001)₁₂
2. Corrección más estricta de valores extremos
3. Estimación de la tendencia utilizando el filtro Henderson de 13 términos

Cabe destacar que las opciones del ajuste estacional se fijan una vez al año.

Referencias:

DAGUM, E. B. (1996). "A new method to reduce unwanted ripples and revisions in trend-cycle estimates from X-11-ARIMA." Survey Methodology 22, 77-83.

Nota: puede consultarse la metodología de la Encuesta de Ocupación Hotelera en: <http://www.indec.gob.ar/ftp/cuadros/economia/EOHmetodologia.pdf>.

La Encuesta de Ocupación Hotelera (EOH) es realizada por la Dirección Nacional de Mercados y Estadísticas de la Subsecretaría de Desarrollo Turístico, dependiente de la Secretaría de Turismo (SECTUR) y por la Dirección de Estadísticas Básicas de la Balanza de Pagos del INDEC, en conjunto con las direcciones provinciales de estadística (DPE).