



Turismo
vol. 3 n° 20

Encuesta de ocupación hotelera

Cifras estimadas a agosto de 2019



Secretaría de Turismo
Presidencia de la Nación



Ministerio de Hacienda
Presidencia de la Nación

Instituto Nacional de
Estadística y Censos
República Argentina





Esta publicación utiliza una licencia Creative Commons.
Se permite su reproducción con atribución de la fuente.

Responsabilidad intelectual: Lic. Silvia Amiel, Mag. Guillermo Izurieta

Colaboradores: Lic. Karina Abad, Damián Balcastro, Flavia Cervigni,

Lic. Vanesa Fredes, Lic. Isabel Lauría, Fernanda Mendoza,

Marcelo Monzón, Cecilia Perezlindo, Prof. Cristina Perez Llamas,

Lic. César Procopio, C.P.N. Ana Ramirez Puharre, Lionel Rodriguez,

Miriam Sequeida, Anl. Sist. Fabián Tartaglia y DG Andrea Varela

Responsabilidad editorial: Lic. Jorge Todesca, Mag. Pedro Lines

Directora de la publicación: Mag. Silvina Viazzi

Coordinación de producción editorial: Lic. Marcelo Costanzo

Buenos Aires, octubre de 2019

Publicaciones del INDEC

Las publicaciones editadas por el Instituto Nacional de Estadística y Censos pueden ser consultadas en www.indec.gov.ar y en el Centro Estadístico de Servicios, ubicado en Av. Presidente Julio A. Roca 609 C1067ABB, Ciudad Autónoma de Buenos Aires, Argentina. El horario de atención al público es de 9:30 a 16:00.

También pueden solicitarse al teléfono (54-11) 5031-4632

Correo electrónico: ces@indec.gov.ar

Sitio web: www.indec.gov.ar

Twitter: [@INDECArgentina](https://twitter.com/INDECArgentina)

Facebook: [/INDECArgentina](https://www.facebook.com/INDECArgentina)

Instagram: [@indecargentina](https://www.instagram.com/indecargentina)

Calendario anual anticipado de informes:

www.indec.gov.ar/indec/web/Calendario-Fecha-0



Signos convencionales:

- * Dato provisorio
- ° Dato estimado por extrapolación, proyección o imputación
- Cero absoluto
- . Dato no registrado
- ... Dato no disponible a la fecha de presentación de los resultados
- /// Dato que no corresponde presentar
- s Dato confidencial por aplicación de las reglas del secreto estadístico

Índice	Pág.
Resumen ejecutivo	3
Introducción.....	4
Gráficos	
Gráfico 1. Pernoctaciones por categoría del establecimiento, según condición de residencia. Total del país. Agosto de 2019	4
Gráfico 2. Pernoctaciones por región de destino. Total del país. Agosto de 2018 y agosto de 2019.....	5
Gráfico 3. Viajeros hospedados y estadía promedio por región de destino, según condición de residencia. Total del país. Agosto de 2019	5
Gráfico 4. Pernoctaciones de los viajeros residentes, distribución porcentual por región de destino. Total del país. Agosto de 2019.....	6
Gráfico 5. Pernoctaciones de los viajeros residentes, distribución porcentual por región de origen. Total del país. Agosto de 2019	6
Gráfico 6. Pernoctaciones de los viajeros no residentes, distribución porcentual por región de destino. Total del país. Agosto de 2019	6
Gráfico 7. Pernoctaciones de los viajeros no residentes, distribución porcentual por región de origen. Total del país. Agosto de 2019	6
Gráfico 8. Habitaciones disponibles y ocupadas por categoría del establecimiento. Total del país. Agosto de 2019	7
Gráfico 9. Tasa de ocupación de habitaciones mensual y de fines de semana por región de destino y categoría del establecimiento. Total del país. Agosto de 2019	7
Anexo estadístico	8
Cuadros	
Cuadro 1. Pernoctaciones y viajeros hospedados por condición de residencia, según categoría del establecimiento. Total del país. Agosto de 2019	4
Cuadro 2. Pernoctaciones y viajeros hospedados. Total del país. Enero 2018-agosto 2019	8
Cuadro 3. Pernoctaciones y viajeros hospedados por condición de residencia, según región de destino. Total del país. Agosto de 2019	8
Cuadro 4. Estadía promedio por condición de residencia, según región de destino y categoría del establecimiento. Total del país. Agosto de 2019	9
Cuadro 5. Pernoctaciones por región de destino, según región de origen de la Argentina y del exterior. Total del país. Agosto de 2019	9
Cuadro 6. Habitaciones o unidades y plazas disponibles y ocupadas, y tasa de ocupación mensual y de fines de semana por categoría del establecimiento. Total del país. Agosto de 2019	10
Cuadro 7. Tasa de ocupación de habitaciones y de plazas por categoría del establecimiento, según región de destino. Total del país. Agosto de 2019	10
Cuadro 8. Tasa de ocupación de habitaciones y de plazas en fines de semana, por categoría del establecimiento, según región de destino. Total del país. Agosto de 2019.....	10
Cuadro 9. Pernoctaciones, viajeros hospedados y estadía promedio por condición de residencia, según localidad de destino. Total del país. Agosto de 2019	11
Cuadro 10. Habitaciones o unidades y plazas disponibles y ocupadas, y tasa de ocupación por localidad de destino. Total del país. Agosto de 2019	12
Notas técnicas y definiciones utilizadas.....	13



Encuesta de ocupación hotelera

Agosto de 2019

Resumen ejecutivo

Cifras estimadas por regiones turísticas¹

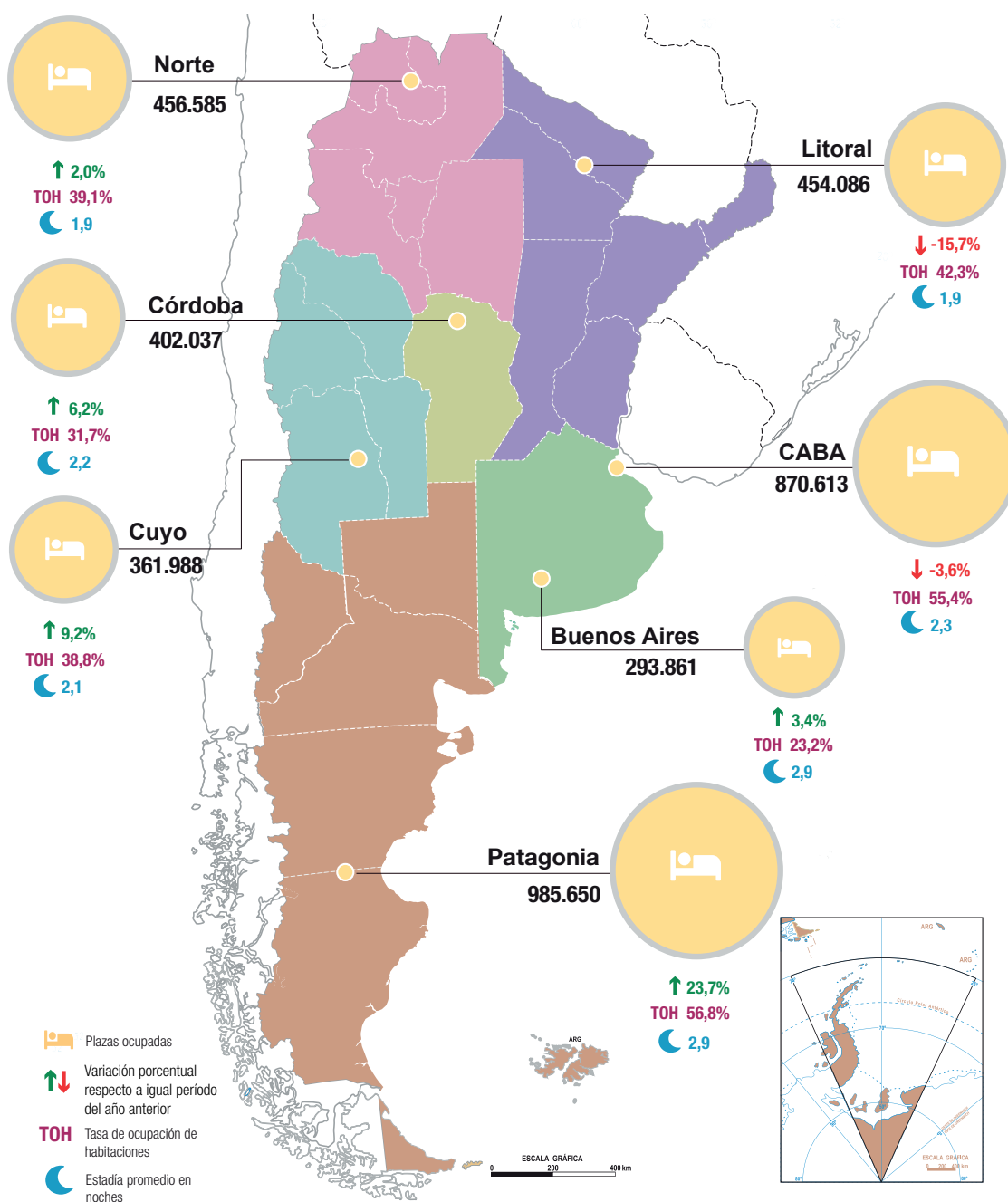

Total país 3.824.820 3,9% **TOH** 42,6% 2,3

¹ Ver composición de regiones en notas técnicas y definiciones utilizadas.
 Fuente: INDEC, Dirección de Estadísticas Básicas de la Balanza de Pagos.

Encuesta de ocupación hotelera

Cifras estimadas a agosto de 2019

Se presentan los datos de 7 regiones turísticas¹ y 49 localidades². Para agosto de 2019 se estimaron 3,8 millones de pernoctaciones en establecimientos hoteleros y parahoteleros. Esto implica un incremento de 3,9% respecto del mismo mes del año anterior. Las pernoctaciones de viajeros residentes registraron una suba de 2,4% y las de no residentes aumentaron 10,1% (cuadro 1).

El total de viajeros hospedados fue 1,6 millones, 3,7% más que el mismo mes del año anterior. La cantidad de viajeros residentes aumentó 1,4% y la de no residentes se incrementó 13,7%. El 79,9% del total de los viajeros hospedados fueron viajeros residentes (cuadro 1).

Respecto de julio de 2019, las pernoctaciones³ disminuyeron 21,2% y los viajeros hospedados³ 18,2% (cuadro 2).

Cuadro 1. Pernoctaciones y viajeros hospedados por condición de residencia, según categoría del establecimiento. Total del país. Agosto de 2019

Categoría	Pernoctaciones*						Viajeros hospedados*					
	Total	Var. i.a.	Residentes	Var. i.a.	No residentes	Var. i.a.	Total	Var. i.a.	Residentes	Var. i.a.	No residentes	Var. i.a.
Total	3.824.820	3,9	3.030.318	2,4	794.502	10,1	1.648.551	3,7	1.317.078	1,4	331.473	13,7
Hotelero	3.062.004	3,7	2.359.979	1,5	702.025	12,1	1.352.486	3,8	1.054.440	1,2	298.046	14,0
1 y 2 estrellas	746.973	6,6	692.013	5,2	54.960	27,9	293.711	6,3	271.644	5,2	22.067	22,7
3 estrellas (¹)	1.182.848	4,7	957.485	3,2	225.363	11,6	523.889	4,8	427.661	3,1	96.228	13,3
4 y 5 estrellas	1.132.183	1,0	710.481	-4,0	421.702	10,6	534.886	1,5	355.135	-3,6	179.751	13,4
Parahotelero	762.816	4,6	670.339	5,7	92.477	-3,0	296.065	3,0	262.638	2,0	33.427	11,5

(¹) Incluye apart hotel y hotel boutique.

Fuente: INDEC, Dirección de Estadísticas Básicas de la Balanza de Pagos.

Gráfico 1. Pernoctaciones por categoría del establecimiento, según condición de residencia. Total del país. Agosto de 2019

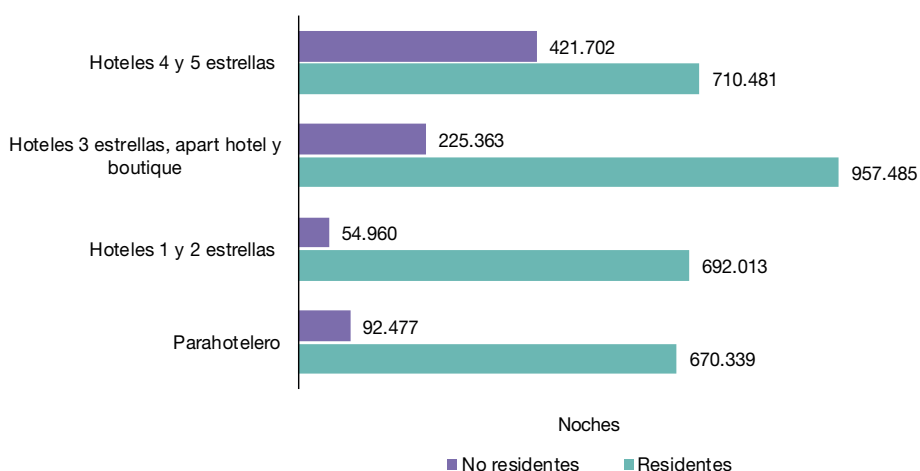

Fuente: INDEC, Dirección de Estadísticas Básicas de la Balanza de Pagos.

¹ Ver composición de regiones en Notas técnicas y definiciones utilizadas.

² Ver Anexo estadístico.

³ Datos sin desestacionalizar.

Nota: los totales por suma de todos los cuadros y gráficos pueden no coincidir por redondeo en las cifras parciales.

La región Patagonia concentró el mayor porcentaje de las pernoctaciones que realizaron los turistas en el mes, 25,8%; seguida por la región CABA, 22,8%.

Las regiones que presentaron mayor crecimiento interanual en las pernoctaciones fueron: Patagonia, 23,7%; Cuyo, 9,2%; y Córdoba, 6,2% (cuadro 3).

Gráfico 2. Pernoctaciones por región de destino. Total del país. Agosto de 2018 y agosto de 2019

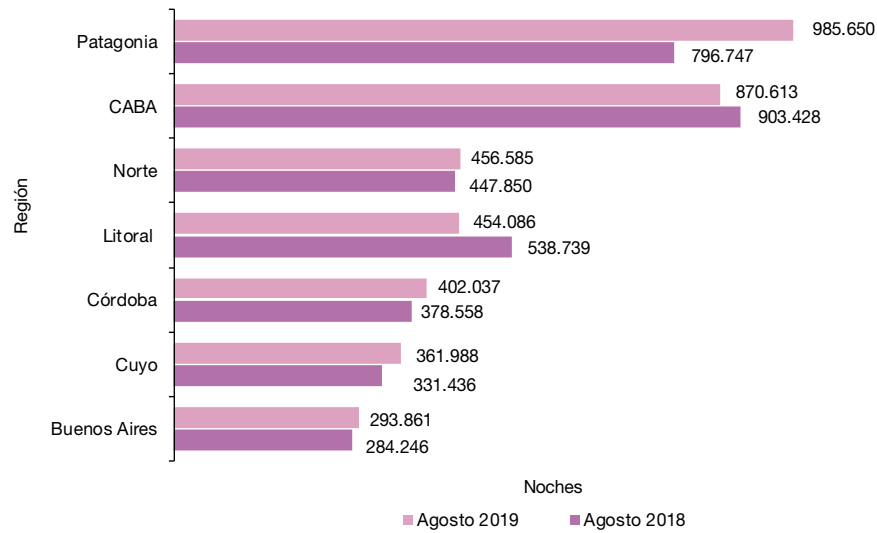

Fuente: INDEC, Dirección de Estadísticas Básicas de la Balanza de Pagos.

Las regiones que hospedaron el mayor número de viajeros fueron CABA, 384.768; Patagonia, 336.791; y Litoral, 239.837 (cuadro 3).

La estadía promedio de los viajeros fue 2,3 noches, 0,2% mayor que el mismo mes del año anterior. Las regiones Buenos Aires y Patagonia presentaron la mayor estadía promedio, 2,9 noches; en ambos casos, seguidas por CABA, con 2,3 noches (cuadro 4).

Gráfico 3. Viajeros hospedados y estadía promedio por región de destino, según condición de residencia. Total del país. Agosto de 2019

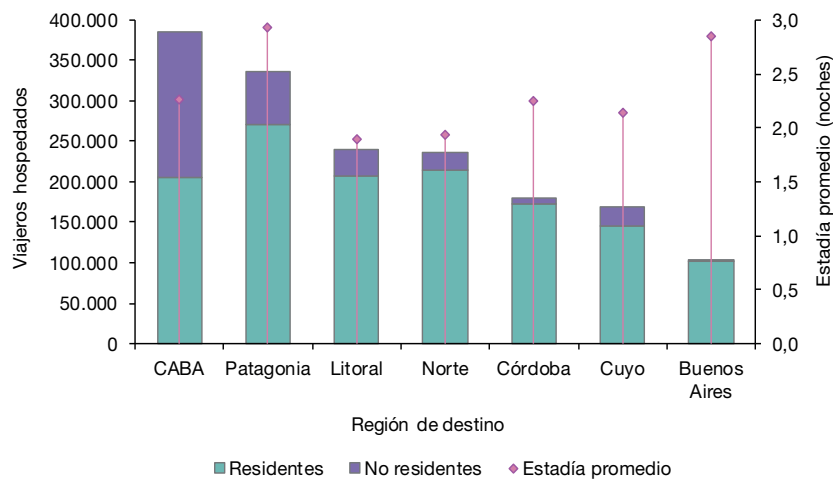

Fuente: INDEC, Dirección de Estadísticas Básicas de la Balanza de Pagos.

Las pernoctaciones de los viajeros residentes se distribuyeron principalmente entre la región Patagonia, 26,1%; la región CABA, 15,0%; y la región Norte, 13,8% (gráfico 4).

El mayor número de pernoctaciones de viajeros residentes provino de la región CABA y partidos del Gran Buenos Aires: 30,9% (gráfico 5).

Gráfico 4. Pernoctaciones de los viajeros residentes, distribución porcentual por región de destino. Total del país. Agosto de 2019



Gráfico 5. Pernoctaciones de los viajeros residentes, distribución porcentual por región de origen. Total del país. Agosto de 2019



Fuente: INDEC, Dirección de Estadísticas Básicas de la Balanza de Pagos.

La región CABA centralizó las preferencias de los viajeros no residentes, al concentrar 52,5% del total de pernoctaciones; luego le siguió Patagonia, con el 24,4% (gráfico 6).

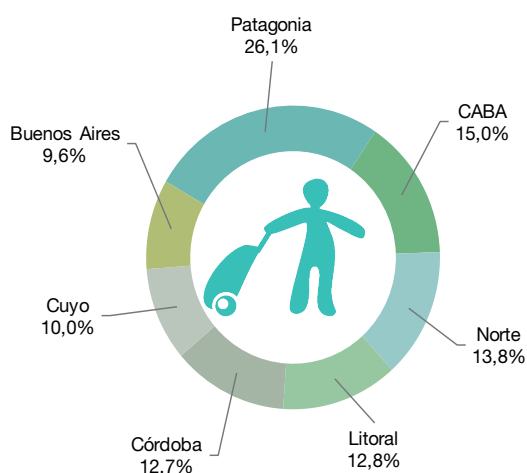
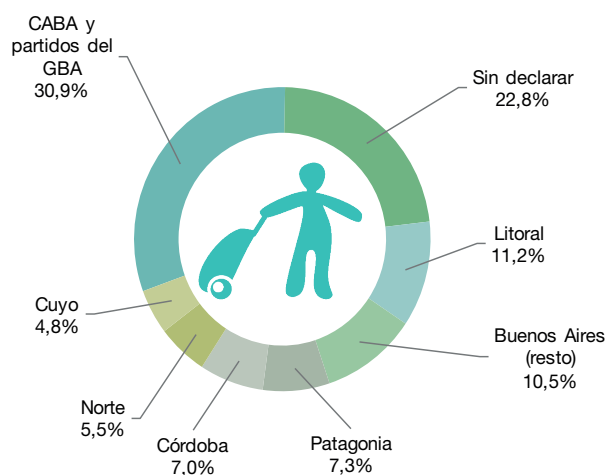
Según su origen, para los viajeros no residentes, la mayor cantidad de pernoctaciones fue realizada por turistas provenientes del Mercosur, con 43,2%; y el grupo de países "Resto de América", con 26,1% (gráfico 7).

Gráfico 6. Pernoctaciones de los viajeros no residentes, distribución porcentual por región de destino. Total del país. Agosto de 2019



Gráfico 7. Pernoctaciones de los viajeros no residentes, distribución porcentual por región de origen. Total del país. Agosto de 2019



Fuente: INDEC, Dirección de Estadísticas Básicas de la Balanza de Pagos.

Se registraron 4,3 millones de habitaciones o unidades disponibles, 0,1% más que en agosto de 2018. Las habitaciones ocupadas sumaron 1,8 millones, con un incremento de 1,6% respecto al mismo período de 2018. La tasa de ocupación de habitaciones (TOH) fue 42,6% (cuadro 6).

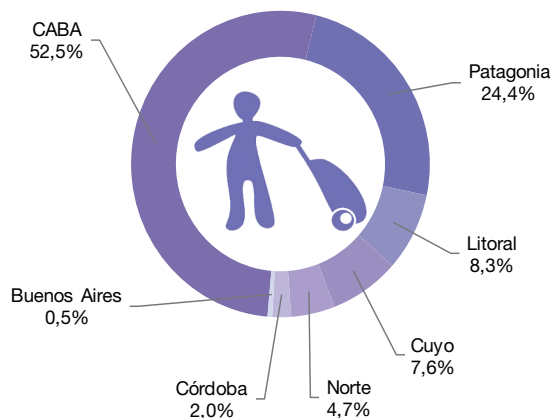
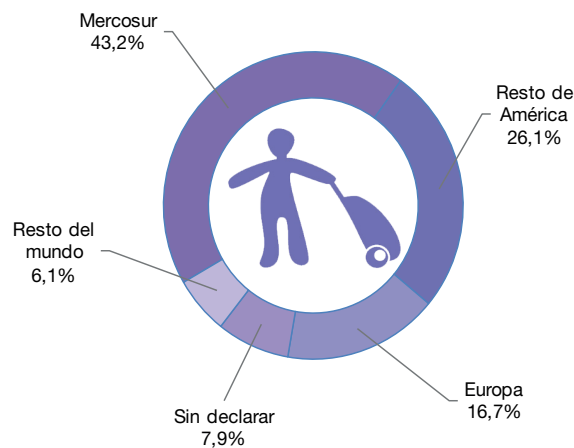
Las plazas disponibles a nivel nacional sumaron 11,6 millones, 1,1% más que en agosto de 2018. Las plazas ocupadas totalizaron 3,8 millones, con una suba interanual de 3,9%. La tasa de ocupación de plazas (TOP) fue 33,1% (cuadro 6).

Gráfico 8. Habitaciones disponibles y ocupadas por categoría del establecimiento. Total del país. Agosto de 2019

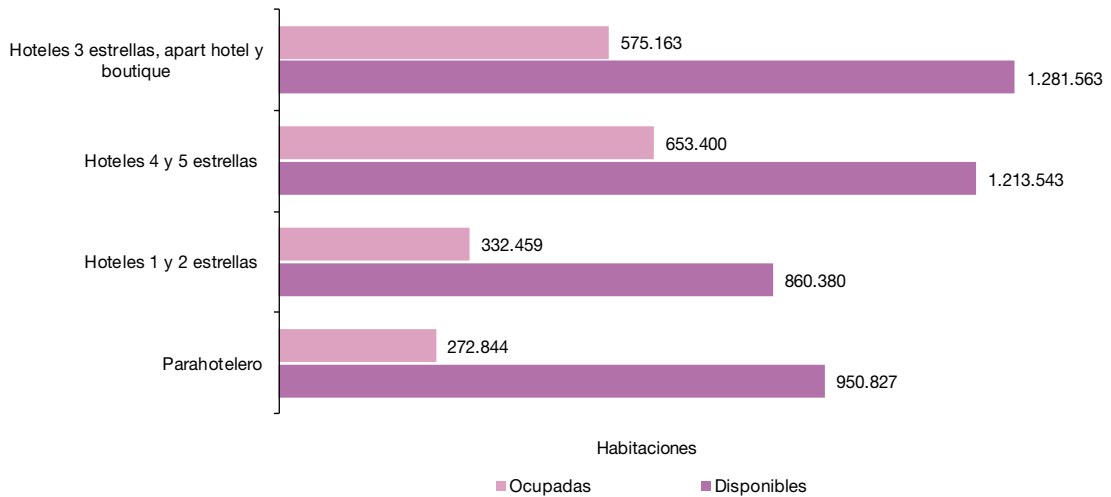

Fuente: INDEC, Dirección de Estadísticas Básicas de la Balanza de Pagos.

El gráfico 9 muestra, para cada una de las regiones turísticas del país y para cada categoría, la TOH mensual y de fines de semana, en agosto de 2019. La mayor TOH mensual se registró en la región Patagonia, 56,8%; seguida por CABA, 55,4%; y Litoral, 42,3% (cuadro 7). Las regiones con mayor ocupación de habitaciones durante los fines de semana fueron Patagonia, 57,3%; CABA, 54,6%; y Córdoba, 41,3% (cuadro 8). Según la categoría del hospedaje, la mayor TOH mensual correspondió a los establecimientos de 4 y 5 estrellas, 53,8%; seguida por establecimientos de 3 estrellas, apart hotel y boutique, 44,9% (cuadro 6). Estas categorías también mantuvieron la mayor tasa de ocupación en fines de semana, 53,7% y 47,8%, respectivamente.

Gráfico 9. Tasa de ocupación de habitaciones mensual y de fines de semana por región de destino y categoría del establecimiento. Total del país. Agosto de 2019

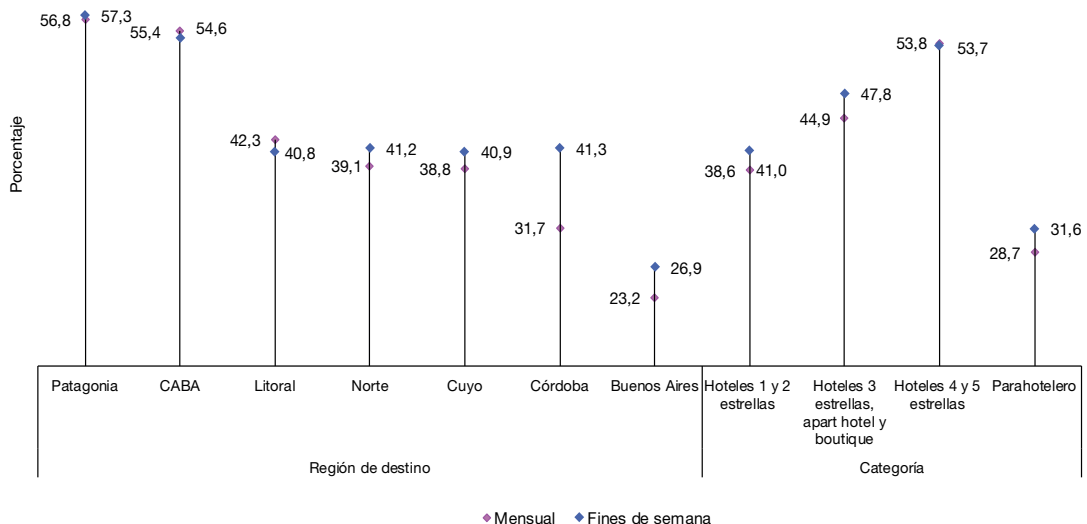

Fuente: INDEC, Dirección de Estadísticas Básicas de la Balanza de Pagos.

Anexo estadístico

Cuadro 2. Pernoctaciones y viajeros hospedados. Total del país. Enero 2018-agosto 2019

Período	Pernoctaciones		Var. respecto del mes anterior		Viajeros hospedados		Var. respecto del mes anterior	
	Noches	Var. i.a.	%	%	Viajeros	Var. i.a.	%	%
Año 2018	48.492.503	1,0	///	///	20.610.241	-1,1	///	///
Total ocho meses	33.049.954	2,2	///	///	13.772.265	0,3	///	///
Enero	6.108.961	1,2	60,8		2.223.677	1,3	29,7	
Febrero	5.445.698	2,2	-10,9		2.061.552	1,9	-7,3	
Marzo	4.368.737	15,9	-19,8		1.873.848	11,1	-9,1	
Abril	3.411.193	1,4	-21,9		1.562.139	0,1	-16,6	
Mayo	2.868.791	5,3	-15,9		1.363.141	2,1	-12,7	
Junio	2.624.149	-5,4	-8,5		1.223.417	-8,5	-10,3	
Julio	4.541.421	-3,4	73,1		1.874.048	-5,3	53,2	
Agosto	3.681.004	0,7	-18,9		1.590.443	-1,1	-15,1	
Septiembre	3.748.945	-1,4	1,8		1.640.786	-3,3	3,2	
Octubre	3.975.106	-0,7	6,0		1.770.802	-2,1	7,9	
Noviembre	3.962.640	-2,4	-0,3		1.786.030	-5,8	0,9	
Diciembre	3.755.858	-1,2	-5,2		1.640.358	-4,3	-8,2	
Año 2019*	///	///	///	///	///	///	///	///
Total ocho meses*	33.369.953	1,0	///	///	14.044.808	2,0	///	///
Enero	5.957.152	-2,5	58,6		2.250.744	1,2	37,2	
Febrero	5.188.012	-4,7	-12,9		1.988.042	-3,6	-11,7	
Marzo	4.198.456	-3,9	-19,1		1.844.618	-1,6	-7,2	
Abril	3.421.900	0,3	-18,5		1.549.744	-0,8	-16,0	
Mayo	2.945.771	2,7	-13,9		1.375.664	0,9	-11,2	
Junio	2.980.803	13,6	1,2		1.371.262	12,1	-0,3	
Julio*	4.853.039	6,9	62,8		2.016.183	7,6	47,0	
Agosto*	3.824.820	3,9	-21,2		1.648.551	3,7	-18,2	

Fuente: INDEC, Dirección de Estadísticas Básicas de la Balanza de Pagos.

Cuadro 3. Pernoctaciones y viajeros hospedados por condición de residencia, según región de destino. Total del país. Agosto de 2019

Región de destino	Pernoctaciones*						Viajeros hospedados*					
	Total	Var. i.a.	Resi-dentes	Var. i.a.	No resi-dentes	Var. i.a.	Total	Var. i.a.	Resi-dentes	Var. i.a.	No resi-dentes	Var. i.a.
	Noches	%	Noches	%	Noches	%	Viajeros	%	Viajeros	%	Viajeros	%
Total	3.824.820	3,9	3.030.318	2,4	794.502	10,1	1.648.551	3,7	1.317.078	1,4	331.473	13,7
Buenos Aires	293.861	3,4	289.850	4,1	4.011	-29,5	102.975	-0,5	101.405	-0,5	1.570	3,2
CABA	870.613	-3,6	453.746	-7,5	416.867	0,9	384.768	-1,4	206.087	-7,5	178.681	6,7
Córdoba	402.037	6,2	385.919	6,8	16.118	-6,2	179.286	6,2	172.881	7,3	6.405	-16,8
Cuyo	361.988	9,2	301.859	7,6	60.129	17,9	169.486	4,9	144.578	4,0	24.908	10,4
Litoral	454.086	-15,7	388.369	-18,7	65.717	7,2	239.837	-13,4	207.006	-16,8	32.831	17,1
Norte	456.585	2,0	418.874	1,2	37.711	11,3	235.408	4,7	214.419	4,0	20.989	13,0
Patagonia	985.650	23,7	791.701	20,5	193.949	39,0	336.791	27,3	270.702	23,7	66.089	44,7

Fuente: INDEC, Dirección de Estadísticas Básicas de la Balanza de Pagos.

Cuadro 4. Estadía promedio por condición de residencia, según región de destino y categoría del establecimiento. Total del país. Agosto de 2019

Región de destino y categoría	Estadía promedio*					
	Total	Var. i.a.	Residentes	Var. i.a.	No residentes	Var. i.a.
	Noches	%	Noches	%	Noches	%
Total	2,3	0,2	2,3	1,0	2,4	-3,2
Región de destino						
Buenos Aires	2,9	3,9	2,9	4,6	2,6	-31,6
CABA	2,3	-2,3	2,2	0,0	2,3	-5,4
Córdoba	2,2	0,0	2,2	-0,5	2,5	12,8
Cuyo	2,1	4,2	2,1	3,5	2,4	6,7
Litoral	1,9	-2,7	1,9	-2,2	2,0	-8,5
Norte	1,9	-2,7	2,0	-2,7	1,8	-1,5
Patagonia	2,9	-2,8	2,9	-2,6	2,9	-3,9
Categoría del establecimiento						
Hotelero	2,3	-0,1	2,2	0,2	2,4	-1,6
1 y 2 estrellas	2,5	0,3	2,5	0,1	2,5	4,2
3 estrellas, apart hotel y boutique	2,3	-0,1	2,2	0,1	2,3	-1,5
4 y 5 estrellas	2,1	-0,5	2,0	-0,4	2,3	-2,4
Parahotelero	2,6	1,6	2,6	3,7	2,8	-13,0

Fuente: INDEC, Dirección de Estadísticas Básicas de la Balanza de Pagos.

Cuadro 5. Pernoctaciones por región de destino, según región de origen de la Argentina y del exterior. Total del país. Agosto de 2019*

Región de origen	Región de destino							
	Total	Buenos Aires	CABA	Córdoba	Cuyo	Litoral	Norte	Patagonia
	Noches							
Total	3.824.820	293.861	870.613	402.037	361.988	454.086	456.585	985.650
Total residentes	3.030.318	289.850	453.746	385.919	301.859	388.369	418.874	791.701
Buenos Aires (resto)	317.384	73.098	71.925	15.835	25.360	28.456	25.929	76.781
CABA y partidos del GBA (¹)	935.043	160.997	50.297	57.421	85.992	114.639	136.332	329.365
Córdoba	212.342	2.424	34.947	63.115	25.649	18.580	51.703	15.924
Cuyo	145.037	2.165	32.401	11.755	60.098	6.554	20.190	11.874
Litoral	340.258	4.156	77.052	30.580	20.443	105.928	38.955	63.144
Norte	167.662	1.592	35.907	11.507	12.321	9.053	87.498	9.784
Patagonia	220.430	6.818	62.257	3.682	10.024	5.464	12.235	119.950
Sin declarar	692.162	38.600	88.960	192.024	61.972	99.695	46.032	164.879
Total no residentes	794.502	4.011	416.867	16.118	60.129	65.717	37.711	193.949
Mercosur	343.617	1.419	187.930	3.789	25.031	18.035	6.543	100.870
Resto de América	207.402	1.526	126.975	7.475	21.740	9.873	9.070	30.743
Europa	132.767	779	67.999	1.587	4.446	10.786	16.887	30.283
Resto del mundo	48.203	205	33.475	409	1.652	4.075	2.638	5.749
Sin declarar	62.513	82	488	2.858	7.260	22.948	2.573	26.304

(¹) Los 24 partidos del Gran Buenos Aires son: Almirante Brown, Avellaneda, Berazategui, Esteban Echeverría, Ezeiza, Florencio Varela, Gral. San Martín, Hurlingham, Ituzaingó, José C. Paz, La Matanza, Lanús, Lomas de Zamora, Malvinas Argentinas, Merlo, Moreno, Morón, Quilmes, San Fernando, San Isidro, San Miguel, Tigre, Tres de Febrero y Vicente López.

Fuente: INDEC, Dirección de Estadísticas Básicas de la Balanza de Pagos.

Cuadro 6. Habitaciones o unidades y plazas disponibles y ocupadas, y tasa de ocupación mensual y de fines de semana por categoría del establecimiento. Total del país. Agosto de 2019

Categoría	Habitaciones y unidades*				Plazas*			
	Disponibles	Ocupadas	Tasa de ocupación	Tasa de ocupación fines de semana	Disponibles	Ocupadas	Tasa de ocupación	Tasa de ocupación fines de semana
	Habitaciones		%	%	Plazas		%	%
Total	4.306.313	1.833.866	42,6	44,5	11.568.162	3.824.820	33,1	36,1
Hotelero	3.355.486	1.561.022	46,5	48,2	8.228.170	3.062.004	37,2	40,3
Hoteles 1 y 2 estrellas	860.380	332.459	38,6	41,0	2.205.965	746.973	33,9	36,5
Hoteles 3 estrellas, apart hotel y boutique	1.281.563	575.163	44,9	47,8	3.335.127	1.182.848	35,5	38,8
Hoteles 4 y 5 estrellas	1.213.543	653.400	53,8	53,7	2.687.078	1.132.183	42,1	45,3
Parahotelero	950.827	272.844	28,7	31,6	3.339.992	762.816	22,8	25,9

Fuente: INDEC, Dirección de Estadísticas Básicas de la Balanza de Pagos.

Cuadro 7. Tasa de ocupación de habitaciones y de plazas por categoría del establecimiento, según región de destino. Total del país. Agosto de 2019

Región de destino	Tasa de ocupación de habitaciones*						Tasa de ocupación de plazas*					
	Total	Var. i.a.	Hotelero	Var. i.a.	Para-hotelero	Var. i.a.	Total	Var. i.a.	Hotelero	Var. i.a.	Para-hotelero	Var. i.a.
	%	P. P.	%	P. P.	%	P. P.	%	P. P.	%	P. P.	%	P. P.
Total	42,6	0,6	46,5	0,2	28,7	1,5	33,1	0,9	37,2	0,9	22,8	0,8
Buenos Aires	23,2	-0,5	23,3	-3,2	23,0	5,4	17,9	-0,4	16,9	-2,9	19,6	4,2
CABA	55,4	-2,3	57,4	-3,1	41,8	3,1	42,6	-1,4	44,4	-1,8	33,7	0,5
Córdoba	31,7	1,8	36,6	2,0	21,3	0,0	26,3	0,4	32,1	1,0	17,1	-1,4
Cuyo	38,8	2,9	41,0	3,1	24,0	4,2	28,5	2,4	32,1	2,9	15,9	2,2
Litoral	42,3	-5,4	45,9	-6,4	27,1	-3,1	30,0	-5,0	33,8	-6,3	20,0	-2,5
Norte	39,1	0,2	43,5	0,0	25,9	-0,4	30,5	1,6	35,3	1,5	20,0	1,3
Patagonia	56,8	8,2	62,1	9,8	39,2	2,3	47,4	8,1	53,8	10,4	32,4	2,0

Fuente: INDEC, Dirección de Estadísticas Básicas de la Balanza de Pagos.

Cuadro 8. Tasa de ocupación de habitaciones y de plazas en fines de semana, por categoría del establecimiento, según región de destino. Total del país. Agosto de 2019

Región de destino	Tasa de ocupación de habitaciones fines de semana*						Tasa de ocupación de plazas fines de semana*					
	Total	Var. i.a.	Hotelero	Var. i.a.	Para-hotelero	Var. i.a.	Total	Var. i.a.	Hotelero	Var. i.a.	Para-hotelero	Var. i.a.
	%	P. P.	%	P. P.	%	P. P.	%	P. P.	%	P. P.	%	P. P.
Total	44,5	-0,5	48,2	-0,4	31,6	-0,9	36,1	0,1	40,3	0,3	25,9	-0,6
Buenos Aires	26,9	-5,4	28,5	-7,1	23,6	-1,2	21,1	-5,0	21,9	-6,4	19,7	-1,8
CABA	54,6	-1,8	56,5	-3,0	41,9	5,9	45,2	-0,6	46,7	-2,0	37,9	6,1
Córdoba	41,3	-1,6	45,3	-1,0	32,7	-3,7	34,1	-3,1	39,4	-1,8	25,8	-5,7
Cuyo	40,9	1,1	43,4	1,4	23,8	1,7	32,3	1,9	36,8	2,8	16,0	0,5
Litoral	40,8	-7,8	44,2	-7,7	26,2	-9,8	30,7	-7,1	34,8	-7,3	19,5	-7,6
Norte	41,2	1,5	45,5	1,9	28,3	-0,5	32,7	2,3	37,5	2,6	22,4	0,9
Patagonia	57,3	9,4	62,0	11,2	41,6	3,2	49,3	9,7	54,9	11,2	36,5	5,6

Fuente: INDEC, Dirección de Estadísticas Básicas de la Balanza de Pagos.

Cuadro 9. Pernoctaciones, viajeros hospedados y estadia promedio por condición de residencia, según localidad de destino. Total del país. Agosto de 2019

Localidad	Pernoctaciones*			Viajeros hospedados*			Estadia promedio*		
	Total	Residentes	No residentes	Total	Residentes	No residentes	Total	Residentes	No residentes
		Viajeros	Noche		Noche	Noche		Noche	Noche
Región Buenos Aires									
Bahía Blanca	15.634	14.597	1.037	9.374	8.949	425	1,7	1,6	2,4
Mar del Plata	195.401	194.096	1.305	53.114	52.496	618	3,7	3,7	2,1
Pinamar	22.242	22.191	///	9.249	9.232	///	2,4	2,4	///
Tandil	28.338	27.911	///	12.885	12.850	///	2,2	2,2	///
Villa Gesell	13.040	12.886	///	5.189	5.139	///	2,5	2,5	///
Región CABA									
CABA	870.613	453.746	416.867	384.768	206.087	178.681	2,3	2,2	2,3
Región Córdoba									
Ciudad de Córdoba	72.592	63.283	9.309	34.697	30.331	4.366	2,1	2,1	2,1
La Falda	12.804 (¹)	12.786 (¹)	///	5.268 (¹)	5.262 (¹)	///	2,4	2,4	///
Miramar	10.975	10.975	///	4.919	4.919	///	2,2	2,2	///
Mina Clavero	13.881 (¹)	13.879 (¹)	///	3.978 (¹)	3.976 (¹)	///	3,5	3,5	///
Río Cuarto	16.159	15.819	340	10.364	10.132	232	1,6	1,6	1,5
Villa Carlos Paz	119.114	115.208	3.906 (¹)	42.742	42.095	647 (¹)	2,8	2,7	6,0 (¹)
Villa General Belgrano	23.516	23.351	///	9.504	9.431	///	2,5	2,5	///
Región Cuyo									
Ciudad de La Rioja	12.965	12.681	284	7.737	7.622	115	1,7	1,7	2,5
Malargüe-Las Leñas	17.804	17.172	632	6.562	6.332	230	2,7	2,7	2,7
Ciudad de Mendoza	120.581	73.387	47.194	51.007	32.302	18.705	2,4	2,3	2,5
Merlo	40.645 (¹)	40.625 (¹)	///	13.041	13.031	///	3,1	3,1	///
Ciudad de San Juan	22.616	20.216	2.400	12.097	10.897	1.200	1,9	1,9	2,0
Ciudad de San Luis	20.687	20.104	583	11.197	10.911	286	1,8	1,8	2,0
San Rafael	25.870	25.449	421 (¹)	9.467	9.273	194 (¹)	2,7	2,7	2,2
Valle de Uco	24.588	17.831	6.757 (¹)	10.071	6.891	3.180 (¹)	2,4	2,6	2,1
Región Litoral									
Ciudad de Corrientes	21.983	19.935	2.048	12.669	11.608	1.061	1,7	1,7	1,9
Ciudad de Formosa	10.514	9.010	1.504	8.234	7.162	1.072	1,3	1,3	1,4
Gualectuaychú	14.369 (¹)	13.463 (¹)	906 (¹)	5.500 (¹)	5.185 (¹)	315	2,6	2,6	2,9
Paraná	14.327	14.085	242	8.250	8.090	160	1,7	1,7	1,5
Posadas	27.266	21.327	5.939	14.896	11.700	3.196	1,8	1,8	1,9
Puerto Iguazú	109.320	76.106	33.214	43.848	29.119	14.729	2,5	2,6	2,3
Rafaela	6.403	6.206	197	3.965	3.865	100	1,6	1,6	2,0
Resistencia	24.807	23.592	1.215	15.321	14.529	792	1,6	1,6	1,5
Rosario	80.058	68.033	12.025	47.836	41.246	6.590	1,7	1,6	1,8
Ciudad de Santa Fe	23.121	21.453	1.668	12.838	11.740	1.098	1,8	1,8	1,5
Región Norte									
Cafayate	15.301	12.803	2.498 (¹)	10.167	8.773	1.394	1,5	1,5	1,8
San Fernando del Valle de Catamarca	12.466	12.282	///	6.910	6.832	///	1,8	1,8	///
San Salvador de Jujuy	22.418	20.294	2.124	13.179	11.603	1.576	1,7	1,7	1,3
Ciudad de Salta	140.376	120.403	19.973	68.749	58.073	10.676	2,0	2,1	1,9
Ciudad de Santiago del Estero	20.231	19.935	296	13.376	13.224	152	1,5	1,5	1,9
Termas de Río Hondo	99.729	99.580	///	28.464	28.391	///	3,5	3,5	///
San Miguel de Tucumán	46.125	43.812	2.313	25.576	24.343	1.233	1,8	1,8	1,9
Región Patagonia									
San Carlos de Bariloche	367.734	305.419	62.315	74.629	56.924	17.705	4,9	5,4	3,5
El Calafate	35.061	22.426	12.635	17.644	11.252	6.392	2,0	2,0	2,0
Villa La Angostura	14.171	10.920	3.251	5.070	3.822	1.248	2,8	2,9	2,6
Las Grutas	4.185	4.167	///	2.836	2.820	///	1,5	1,5	///
Ciudad de Neuquén	44.280 (¹)	40.713 (¹)	3.567	26.654 (¹)	25.130 (¹)	1.524 (¹)	1,7	1,6	2,3
Puerto Madryn	25.025	22.938	2.087	12.309	11.487	822	2,0	2,0	2,5
Río Gallegos	9.729	9.271	458 (¹)	6.675	6.370	305 (¹)	1,5	1,5	1,5
San Martín de los Andes	72.621	61.874	10.747	18.315	15.551	2.764	4,0	4,0	3,9
Santa Rosa	19.198	18.890	308	14.990	14.721	269	1,3	1,3	1,1
Ushuaia	75.605	48.238	27.367	25.768	16.299	9.469	2,9	3,0	2,9
Viedma	4.470 (¹)	4.454 (¹)	///	3.221 (¹)	3.205 (¹)	///	1,4	1,4	///

(¹) Estimación con coeficiente de variación superior a 20%.

Fuente: INDEC, Dirección de Estadísticas Básicas de la Balanza de Pagos.

Cuadro 10. Habitaciones o unidades y plazas disponibles y ocupadas, y tasa de ocupación por localidad de destino. Total del país. Agosto de 2019

Localidad	Habitaciones o unidades*				Plazas*			
	Disponibles	Ocupadas	Tasa de ocupación	Tasa de ocupación fines de semana	Disponibles	Ocupadas	Tasa de ocupación	Tasa de ocupación fines de semana
	Habitaciones		%		Plazas		%	
Región Buenos Aires								
Bahía Blanca	22.010	9.413	42,8	32,8	51.367	15.634	30,4	25,9
Mar del Plata	363.104	84.386	23,2	26,6	1.014.771	195.401	19,3	21,1
Pinamar	62.254	9.795	15,7	22,7	196.682	22.242	11,3	17,0
Tandil	33.825	11.460	33,9	45,9	128.361	28.338	22,1	30,6
Villa Gesell	65.629	5.018	7,6	15,1	207.617	13.040	6,3	12,7
Región CABA								
CABA	875.657	484.701	55,4	54,6	2.044.543	870.613	42,6	45,2
Región Córdoba								
Ciudad de Córdoba	92.442	35.355	38,2	35,4	220.410	72.592	32,9	28,6
La Falda	40.960 (¹)	5.345 (¹)	13,0 (¹)	19,2	116.837 (¹)	12.804 (¹)	11,0 (¹)	15,9
Miramar	10.518	4.444	42,3	67,3	30.159	10.975	36,4	55,7
Mina Clavero	28.923	5.187 (¹)	17,9 (¹)	14,1	92.318	13.881 (¹)	15,0 (¹)	11,3
Río Cuarto	18.910	7.531	39,8	46,0	46.283	16.159	34,9	41,1
Villa Carlos Paz	137.752	46.527	33,8	51,8	393.177	119.114	30,3	44,9
Villa General Belgrano	34.444	9.542	27,7	42,2	111.896	23.516	21,0	32,1
Región Cuyo								
Ciudad de La Rioja	20.150	7.429	36,9	29,5	48.794	12.965	26,6	24,3
Malargüe-Las Leñas	27.745	7.117	25,7	33,6	82.832	17.804	21,5	29,0
Ciudad de Mendoza	123.818	60.451	48,8	53,6	311.778	120.581	38,7	43,2
Merlo	54.598	18.147 (¹)	33,2	37,5	150.893	40.645 (¹)	26,9	30,9
Ciudad de San Juan	30.690	12.743	41,5	45,2	77.562	22.616	29,2	35,2
Ciudad de San Luis	30.690	10.959	35,7	35,9	73.532	20.687	28,1	30,5
San Rafael	41.498	10.023	24,2	27,5	159.212	25.870	16,2	19,9
Valle de Uco	15.252	8.499	55,7	49,9	51.057	24.588	48,2	41,7
Región Litoral								
Ciudad de Corrientes	28.706	12.939	45,1	22,7	67.270	21.983	32,7	16,5
Ciudad de Formosa	16.895	5.034	29,8	7,7	37.293	10.514	28,2	6,4
Gualeguaychú	26.133	5.619	21,5	25,2	88.040	14.369 (¹)	16,3	18,1
Paraná	20.150	8.122	40,3	42,6	53.753	14.327	26,7	30,2
Posadas	33.883	13.513	39,9	37,5	87.420	27.266	31,2	30,2
Puerto Iguazú	92.194	48.844	53,0	52,8	275.001	109.320	39,8	42,1
Rafaela	10.664	4.018	37,7	36,7	26.815	6.403	23,9	24,8
Resistencia	28.799	14.837	51,5	53,5	66.247	24.807	37,4	40,1
Rosario	94.271	45.627	48,4	48,7	238.297	80.058	33,6	39,1
Ciudad de Santa Fe	30.969	13.747	44,4	41,6	70.773	23.121	32,7	30,7
Región Norte								
Cafayate	19.527	6.402	32,8	38,1	67.362	15.301	22,7	26,7
San Fernando del Valle de Catamarca	23.529	6.935	29,5	29,0	61.969	12.466	20,1	21,8
San Salvador de Jujuy	30.938	12.129	39,2	36,1	73.997	22.418	30,3	29,7
Ciudad de Salta	129.859	65.659	50,6	54,8	347.758	140.376	40,4	42,7
Ciudad de Santiago del Estero	29.760	10.875	36,5	37,7	69.161	20.231	29,3	30,2
Termas de Río Hondo	136.400	48.146	35,3	36,1	319.703	99.729	31,2	32,6
San Miguel de Tucumán	65.596	27.203	41,5	42,0	148.552	46.125	31,0	33,4
Región Patagonia								
San Carlos de Bariloche	169.809	115.473	68,0	70,9	599.472	367.734	61,3	64,3
El Calafate	36.669	15.419	42,0	42,0	93.077	35.061	37,7	36,3
Villa La Angostura	29.233	5.971	20,4	22,9	89.373	14.171	15,9	18,3
Las Grutas	16.802	1.978	11,8	15,7	50.065	4.185	8,4	12,3
Ciudad de Neuquén	35.774	22.563	63,1	53,3	95.635 (¹)	44.280 (¹)	46,3	39,3
Puerto Madryn	46.965	11.384	24,2	28,0	158.937	25.025	15,7	19,5
Río Gallegos	23.188	7.147	30,8	26,0	50.623	9.729	19,2	14,2
San Martín de los Andes	44.361	23.948	54,0	60,4	149.389	72.621	48,6	54,6
Santa Rosa	23.777	9.894	41,6	47,9	63.922	19.198	30,0	37,4
Ushuaia	50.928	34.916	68,6	71,9	138.498	75.605	54,6	60,1
Viedma	8.277	3.007 (¹)	36,3	32,1	20.243	4.470 (¹)	22,1	22,2

(¹) Estimación con coeficiente de variación superior a 20%.

Fuente: INDEC, Dirección de Estadísticas Básicas de la Balanza de Pagos.

Notas técnicas y definiciones utilizadas

La Encuesta de Ocupación Hotelera (EOH) se inició en 2004 en 17 localidades turísticas del país. En 2005 la muestra se amplió a 39, con el objetivo de lograr representatividad para las diferentes regiones turísticas del país. Las localidades fueron seleccionadas (excepto CABA) entre aquellas que reunían 80% de las plazas disponibles en cada región. Desde 2006, el operativo releva mensualmente 44 localidades y en 2009 se agregaron 5 más. Actualmente se relevan 49 localidades del país.

Se cuenta con un registro hotelero que contiene la nómina de todos los establecimientos hoteleros y parahoteleros con sus principales características: categoría, número de habitaciones o unidades disponibles, número de plazas, personal ocupado, equipamiento informático y período de cierre. Se actualiza mediante la incorporación de los nuevos establecimientos que aparecen en el mercado y la baja de los establecimientos que dejan de existir.

A partir de este registro se expanden los resultados de la muestra, que al presente está constituida por aproximadamente 3.000 establecimientos hoteleros y parahoteleros. Cabe aclarar que solo se consideran los establecimientos que tienen más de 12 plazas o más de 4 habitaciones/unidades.

Las principales variables investigadas por la EOH son: la categoría del establecimiento, el personal ocupado, la cantidad de habitaciones o unidades y plazas disponibles, la entrada de viajeros según lugar de residencia habitual, las habitaciones o unidades y plazas ocupadas y la tarifa promedio.

A continuación se consignan las definiciones y conceptos utilizados en la elaboración de los indicadores presentados:

Establecimientos hoteleros: aquellos categorizados como hoteles 1, 2, 3, 4 y 5 estrellas, apart hotel y boutiques.

Establecimientos parahoteleros: hoteles sindicales, albergues, cabañas, bungalows, hospedajes, *bed & breakfasts*, hosterías, residenciales, hostels, etcétera.

Habitación/unidad disponible: todo cuarto o espacio amoblado ofrecido por un hotel, hostería, hospedaje o residencial, por un cierto precio por noche. Se considera unidad disponible (para el caso de apart hotel, cabaña, bungalow) a cada departamento, cabaña o bungalow equipado que un establecimiento ofrece, y que otorga, además, algunos de los servicios de hotelería.

Habitaciones o unidades disponibles en el mes de referencia: se obtienen, para cada establecimiento, multiplicando las habitaciones o unidades disponibles (en el día de mayor disponibilidad) por la cantidad de días que el establecimiento estuvo abierto en el mes de referencia. No se incluyen, las habitaciones o unidades correspondientes a los establecimientos que cierran en forma temporaria durante el mes analizado.

Plazas disponibles: número total de camas fijas y supletorias. Las camas matrimoniales se contabilizan como dos plazas.

Plazas disponibles en el mes de referencia: se obtienen, para cada establecimiento, multiplicando el número total de plazas disponibles (en el día de mayor disponibilidad) por la cantidad de días que el establecimiento estuvo abierto en el mes de referencia.

Habitaciones o unidades ocupadas en el mes de referencia: total de habitaciones o unidades que hayan sido alquiladas/vendidas en el mes.

Plazas ocupadas o pernoctaciones en el mes de referencia: total de noches que los viajeros se hospedaron en una habitación o unidad durante el mes de referencia.

Tasa de ocupación de habitaciones (TOH): relación en porcentaje entre el total de habitaciones o unidades ocupadas y el total de habitaciones o unidades disponibles en el mes de referencia.

Tasa de ocupación de plazas (TOP): relación en porcentaje entre el total de plazas ocupadas y el total de plazas disponibles en el mes de referencia.

Viajero: toda persona que realiza una o más pernoctaciones seguidas en el mismo establecimiento hotelero o parahotelero y que abona por tal servicio. Un bebé que se aloja sin cargo no se considera viajero porque no ocupa una plaza.

Residente: toda persona que reside (o pretende residir) en el territorio argentino durante más de un año.

No residente: toda persona que reside (o pretende residir) fuera del territorio argentino durante más de un año.

Estadía promedio: cociente entre las plazas ocupadas y la cantidad de viajeros.

Fines de semana: noches de viernes y sábados del mes de referencia.

Composición de las regiones turísticas

Si bien la Secretaría de Turismo define seis regiones en su Plan Federal Estratégico de Turismo Sustentable (PFETS), en la EOH la Ciudad Autónoma de Buenos Aires se trata como una región independiente. Así, cada región comprende:

- Región Buenos Aires: provincia de Buenos Aires.
- Región Ciudad de Buenos Aires: Ciudad Autónoma de Buenos Aires.
- Región Córdoba: provincia de Córdoba.
- Región Cuyo: provincias de Mendoza, San Juan, San Luis y La Rioja.
- Región Litoral: provincias de Entre Ríos, Corrientes, Misiones, Santa Fe, Chaco y Formosa.
- Región Norte: provincias de Catamarca, Tucumán, Santiago del Estero, Salta y Jujuy.
- Región Patagonia: provincias de La Pampa, Neuquén, Río Negro, Chubut, Santa Cruz y Tierra del Fuego, Antártida e Islas del Atlántico Sur.

Nota: puede consultarse la metodología de la Encuesta de Ocupación Hotelera en: <http://www.indec.gob.ar/ftp/cuadros/economia/EOHmetodologia.pdf>.

La Encuesta de Ocupación Hotelera (EOH) es realizada por la Dirección Nacional de Mercados y Estadísticas de la Subsecretaría de Desarrollo Turístico, dependiente de la Secretaría de Turismo (SECTUR) y por la Dirección de Estadísticas Básicas de la Balanza de Pagos del INDEC, en conjunto con las direcciones provinciales de estadística (DPE).