



**Turismo**  
Vol. 4, n° 6



# Encuesta de ocupación hotelera

Enero de 2020



**Argentina**  
Presidencia

Ministerio de  
Turismo y Deportes

Ministerio de  
Economía

Instituto Nacional de  
Estadística y Censos  
República Argentina





Esta publicación utiliza una licencia Creative Commons.  
Se permite su reproducción con atribución de la fuente.

Responsabilidad intelectual: Lic. Silvia Amiel, Mag. Guillermo Izurieta

Colaboradores: Lic. Karina Abad, Damián Balcastro, Flavia Cervigni,

Lic. Vanesa Fredes, Lic. Isabel Lauría, Fernanda Mendoza,

Marcelo Monzón, Cecilia Perezlindo, Valeria Grisak

Lic. César Procopio, C.P.N. Ana Ramirez Puharre, Lionel Rodriguez,

Miriam Sequeida, Anl. Sist. Fabián Tartaglia y DG Andrea Varela

Responsabilidad editorial: Lic. Marco Lavagna, Mag. Pedro Lines

Directora de la publicación: Mag. Silvina Viazzi

Coordinación de producción editorial: Lic. Marcelo Costanzo

Buenos Aires, marzo de 2020

### Publicaciones del INDEC

Las publicaciones editadas por el Instituto Nacional de Estadística y Censos pueden ser consultadas en [www.indec.gov.ar](http://www.indec.gov.ar) y en el Centro Estadístico de Servicios, ubicado en Av. Presidente Julio A. Roca 609 C1067ABB, Ciudad Autónoma de Buenos Aires, Argentina. El horario de atención al público es de 9:30 a 16:00.

También pueden solicitarse al teléfono (54-11) 5031-4632

Correo electrónico: [ces@indec.gov.ar](mailto:ces@indec.gov.ar)

Sitio web: [www.indec.gov.ar](http://www.indec.gov.ar)

Twitter: [@INDECArgentina](https://twitter.com/INDECArgentina)

Facebook: [/INDECArgentina](https://www.facebook.com/INDECArgentina)

Instagram: [@indecargentina](https://www.instagram.com/indecargentina)

Calendario anual anticipado de informes:

[www.indec.gov.ar/indec/web/Calendario-Fecha-0](http://www.indec.gov.ar/indec/web/Calendario-Fecha-0)



#### Signos convencionales:

- \* Dato provisorio
- ° Dato estimado por extrapolación, proyección o imputación
- Cero absoluto
- . Dato no registrado
- ... Dato no disponible a la fecha de presentación de los resultados
- /// Dato que no corresponde presentar
- s Dato confidencial por aplicación de las reglas del secreto estadístico

<b>Resumen ejecutivo .....</b>	<b>3</b>
<b>Introducción.....</b>	<b>4</b>
<b>Series desestacionalizadas y tendencia-ciclo .....</b>	<b>8</b>
<b>Gráficos</b>	
<b>Gráfico 1.</b> Pernoctaciones por categoría del establecimiento, según condición de residencia. Total del país. Enero de 2020 .....	4
<b>Gráfico 2.</b> Pernoctaciones por región de destino. Total del país. Enero de 2019 y enero de 2020.....	5
<b>Gráfico 3.</b> Viajeros hospedados y estadía promedio por región de destino, según condición de residencia. Total del país. Enero de 2020.....	5
<b>Gráfico 4.</b> Pernoctaciones de los viajeros residentes, distribución porcentual por región de destino. Total del país. Enero de 2020 .....	6
<b>Gráfico 5.</b> Pernoctaciones de los viajeros residentes, distribución porcentual por región de origen. Total del país. Enero de 2020 .....	6
<b>Gráfico 6.</b> Pernoctaciones de los viajeros no residentes, distribución porcentual por región de destino. Total del país. Enero de 2020 .....	6
<b>Gráfico 7.</b> Pernoctaciones de los viajeros no residentes, distribución porcentual por región de origen. Total del país. Enero de 2020 .....	6
<b>Gráfico 8.</b> Habitaciones disponibles y ocupadas por categoría del establecimiento. Total del país. Enero de 2020 .....	7
<b>Gráfico 9.</b> Tasa de ocupación de habitaciones mensual y de fines de semana por región de destino y categoría del establecimiento. Total del país. Enero de 2020 .....	7
<b>Gráfico 10.</b> Series original, desestacionalizada y tendencia-ciclo de las pernoctaciones totales. Enero 2014-enero 2020 .....	8
<b>Gráfico 11.</b> Series original, desestacionalizada y tendencia-ciclo de las pernoctaciones turistas residentes. Enero 2014-enero 2020 .....	9
<b>Gráfico 12.</b> Series original, desestacionalizada y tendencia-ciclo de las pernoctaciones de turistas no residentes. Enero 2014-enero 2020 .....	10
<b>Anexo estadístico .....</b>	<b>11</b>
<b>Cuadros</b>	
<b>Cuadro 1.</b> Pernoctaciones y viajeros hospedados por condición de residencia, según categoría del establecimiento. Total del país. Enero de 2020 .....	4
<b>Cuadro 2.</b> Pernoctaciones totales. Series original, desestacionalizada y tendencia-ciclo estimadas con variaciones mensuales y anuales. Enero 2019-enero 2020.....	8
<b>Cuadro 3.</b> Pernoctaciones de turistas residentes. Series original, desestacionalizada y tendencia-ciclo estimadas con variaciones mensuales y anuales. Enero 2019-enero 2020 .....	9
<b>Cuadro 4.</b> Pernoctaciones de turistas no residentes. Series original, desestacionalizada y tendencia-ciclo estimadas con variaciones mensuales y anuales. Enero 2019-enero 2020 .....	10
<b>Cuadro 5.</b> Pernoctaciones y viajeros hospedados. Total del país. Enero 2019-enero 2020.....	11
<b>Cuadro 6.</b> Pernoctaciones y viajeros hospedados por condición de residencia, según región de destino. Total del país. Enero de 2020 .....	11
<b>Cuadro 7.</b> Estadía promedio por condición de residencia, según región de destino y categoría del establecimiento. Total del país. Enero de 2020 .....	12
<b>Cuadro 8.</b> Pernoctaciones por región de destino, según región de origen de la Argentina y del exterior. Total del país. Enero de 2020.....	12
<b>Cuadro 9.</b> Habitaciones o unidades y plazas disponibles y ocupadas, y tasa de ocupación mensual y de fines de semana, por categoría del establecimiento. Total del país. Enero de 2020.....	13
<b>Cuadro 10.</b> Tasa de ocupación de habitaciones y de plazas, por categoría del establecimiento, según región de destino. Total del país. Enero de 2020 .....	13
<b>Cuadro 11.</b> Tasa de ocupación de habitaciones y de plazas en fines de semana, por categoría del establecimiento, según región de destino. Total del país. Enero de 2020.....	13
<b>Cuadro 12.</b> Pernoctaciones, viajeros hospedados y estadía promedio, por condición de residencia, según localidad de destino. Total del país. Enero de 2020 .....	14
<b>Cuadro 13.</b> Habitaciones o unidades y plazas disponibles y ocupadas, y tasa de ocupación, por localidad de destino. Total del país. Enero de 2020 .....	15
<b>Notas técnicas y definiciones utilizadas .....</b>	<b>16</b>



## Encuesta de ocupación hotelera

Enero de 2020

### Resumen ejecutivo

Cifras estimadas por regiones turísticas<sup>1</sup>

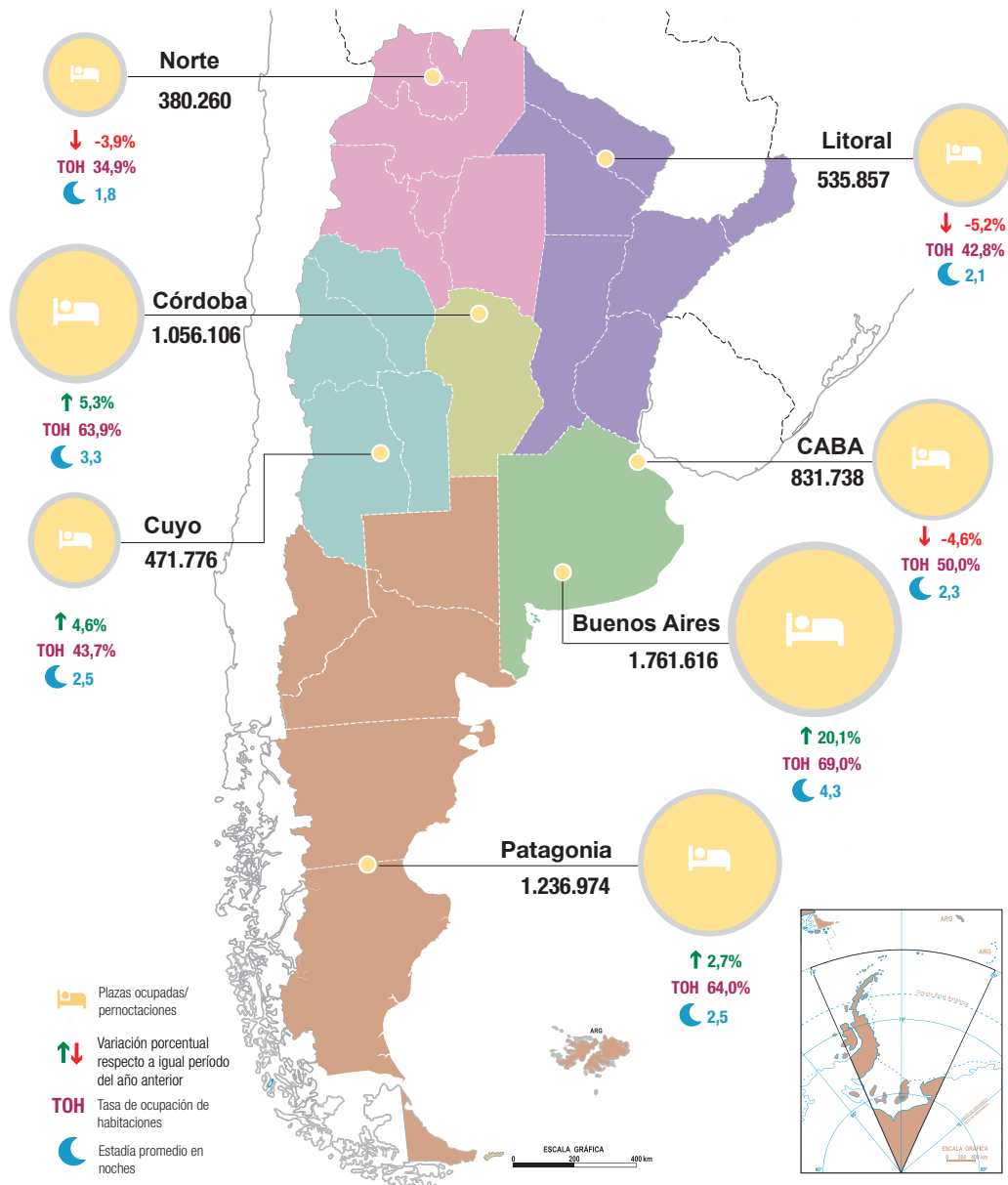

**Total del país** 🛏️ **6.274.327** **TOH 54,8%** 🌙 **2,8**

**Variaciones porcentuales de las plazas ocupadas/pernoctaciones totales**

Serie original respecto a igual período del año anterior: 📈 +5,3%

Serie desestacionalizada respecto al mes anterior: 📉 -3,8% Serie tendencia-ciclo respecto al mes anterior: 📉 -0,1%

<sup>1</sup> Ver composición de regiones en Notas técnicas y definiciones utilizadas.  
**Fuente:** INDEC, Dirección de Estadísticas Básicas de la Balanza de Pagos.

# Encuesta de ocupación hotelera

Cifras estimadas a enero de 2020

Se presentan los datos de 7 regiones turísticas<sup>1</sup> y 49 localidades<sup>2</sup>. Para enero de 2020 se estimaron 6,3 millones de pernoctaciones en establecimientos hoteleros y parahoteleros. Esto implica un incremento de 5,3% respecto del mismo mes del año anterior. Las pernoctaciones de viajeros residentes registraron una suba de 8,2% y las de no residentes disminuyeron 6,7% (cuadro 1).

El total de viajeros hospedados fue 2,3 millones, no tuvo variación respecto al mismo mes del año anterior. La cantidad de viajeros residentes aumentó 0,9% y la de no residentes disminuyó 3,3%. El 78,4% del total de los viajeros hospedados fueron viajeros residentes (cuadro 1).

En términos desestacionalizados, las pernoctaciones totales disminuyeron 3,8% en enero con respecto al mes anterior; mientras que la tendencia-ciclo presentó una variación de -0,1% (cuadro 2).

**Cuadro 1. Pernoctaciones y viajeros hospedados por condición de residencia, según categoría del establecimiento. Total del país. Enero de 2020**

Categoría	Pernoctaciones*						Viajeros hospedados*					
	Total	Var. i.a.	Residentes	Var. i.a.	No residentes	Var. i.a.	Total	Var. i.a.	Residentes	Var. i.a.	No residentes	Var. i.a.
<b>Total</b>	<b>6.274.327</b>	<b>5,3</b>	<b>5.192.881</b>	<b>8,2</b>	<b>1.081.446</b>	<b>-6,7</b>	<b>2.250.170</b>	<b>0,0</b>	<b>1.764.180</b>	<b>0,9</b>	<b>485.990</b>	<b>-3,3</b>
<b>Hotelero</b>	<b>4.393.545</b>	<b>5,8</b>	<b>3.472.419</b>	<b>8,6</b>	<b>921.126</b>	<b>-3,8</b>	<b>1.700.368</b>	<b>2,1</b>	<b>1.282.133</b>	<b>3,2</b>	<b>418.235</b>	<b>-1,1</b>
1 y 2 estrellas	1.237.347	11,0	1.150.718	12,1	86.629	-1,4	405.888	-2,7	369.384	-2,2	36.504	-7,8
3 estrellas (¹)	1.796.889	6,0	1.505.762	8,8	291.127	-6,3	637.314	-0,6	513.222	0,9	124.092	-6,7
4 y 5 estrellas	1.359.309	1,1	815.939	3,9	543.370	-2,9	657.166	8,4	399.527	12,3	257.639	2,9
<b>Parahotelero</b>	<b>1.880.782</b>	<b>4,3</b>	<b>1.720.462</b>	<b>7,4</b>	<b>160.320</b>	<b>-20,3</b>	<b>549.802</b>	<b>-6,1</b>	<b>482.047</b>	<b>-4,7</b>	<b>67.755</b>	<b>-15,1</b>

(¹) Incluye apart hotel y hotel boutique.

Fuente: INDEC, Dirección de Estadísticas Básicas de la Balanza de Pagos.

**Gráfico 1. Pernoctaciones por categoría del establecimiento, según condición de residencia. Total del país. Enero de 2020**

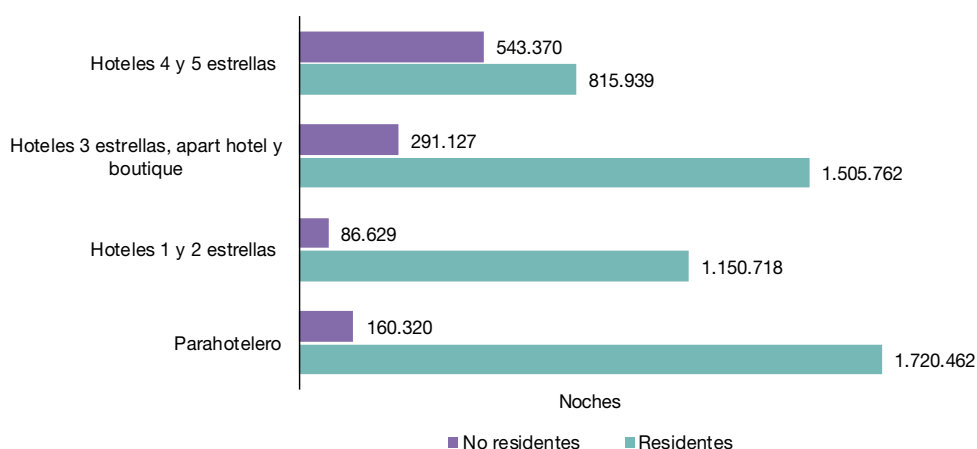

Fuente: INDEC, Dirección de Estadísticas Básicas de la Balanza de Pagos.

<sup>1</sup> Ver composición de regiones en Notas técnicas y definiciones utilizadas.

<sup>2</sup> Ver Anexo estadístico.

**Nota:** los totales por suma de todos los cuadros y gráficos pueden no coincidir por redondeo en las cifras parciales.

Las regiones Buenos Aires y Patagonia concentraron el mayor porcentaje de las pernoctaciones que realizaron los turistas en el mes, 28,1% y 19,7%, respectivamente.

Las región que presentó mayor crecimiento interanual en las pernoctaciones fue Buenos Aires, 20,1%; y Córdoba, 5,3% (cuadro 6).

**Gráfico 2. Pernoctaciones por región de destino. Total del país. Enero de 2019 y enero de 2020**

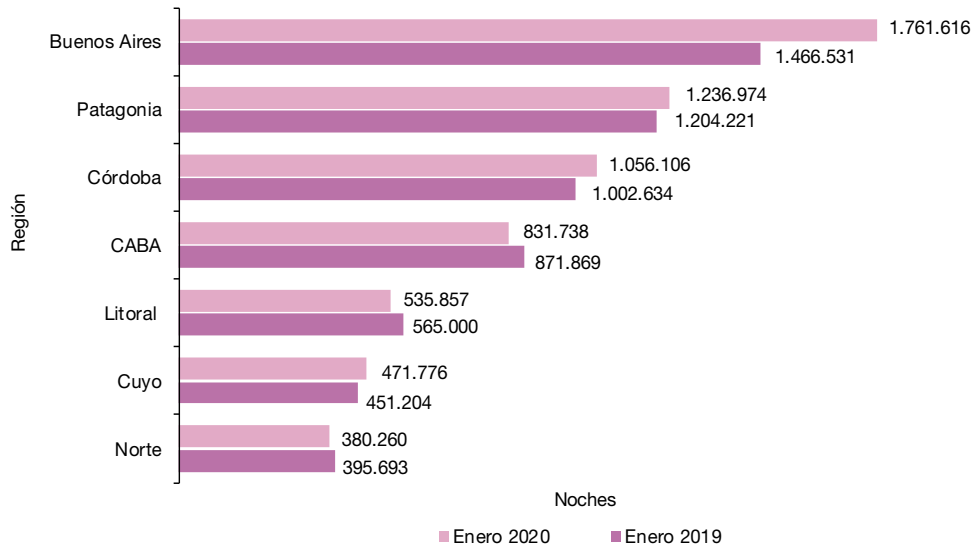

**Fuente:** INDEC, Dirección de Estadísticas Básicas de la Balanza de Pagos.

Las regiones que hospedaron el mayor número de viajeros fueron Patagonia, 500.835; y Buenos Aires, 405.101 (cuadro 6).

La estadía promedio de los viajeros fue 2,8 noches, 5,4% mayor que el mismo mes del año anterior. La región que presentó la mayor estadía promedio fue Buenos Aires, 4,3 noches; seguida por la región Córdoba, con 3,3 noches (cuadro 7).

**Gráfico 3. Viajeros hospedados y estadía promedio por región de destino, según condición de residencia. Total del país. Enero de 2020**

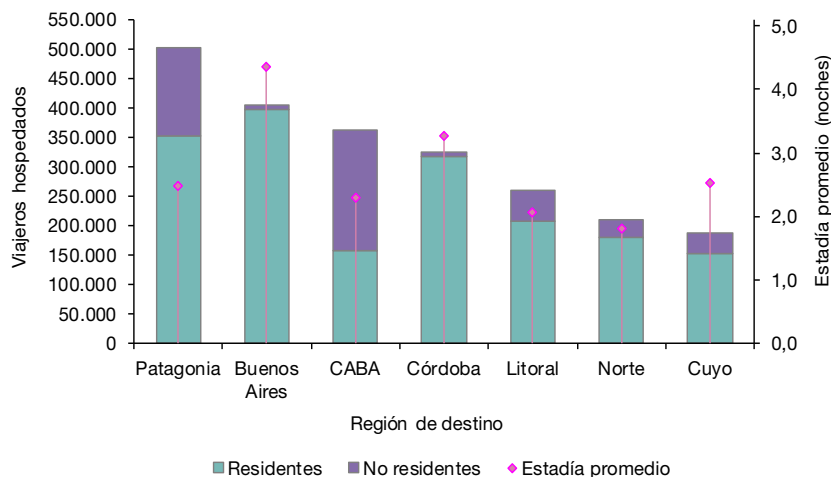

**Fuente:** INDEC, Dirección de Estadísticas Básicas de la Balanza de Pagos.

Las pernoctaciones de los viajeros residentes se distribuyeron principalmente entre las regiones Buenos Aires, 33,6%; Córdoba, 20,1%; y Patagonia, 17,3% (gráfico 4).

El mayor número de pernoctaciones de viajeros residentes provino de la región CABA y partidos del Gran Buenos Aires: 32,5% (gráfico 5).

**Gráfico 4. Pernoctaciones de los viajeros residentes, distribución porcentual por región de destino. Total del país. Enero de 2020**

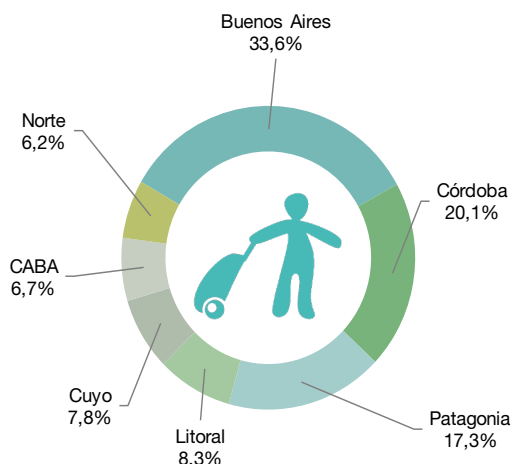

**Gráfico 5. Pernoctaciones de los viajeros residentes, distribución porcentual por región de origen. Total del país. Enero de 2020**

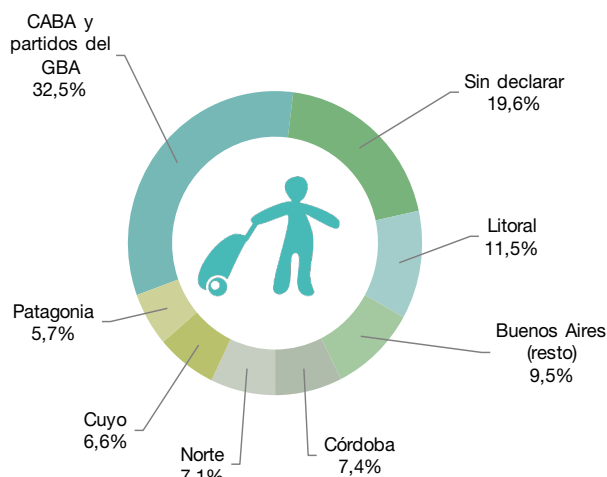

Fuente: INDEC, Dirección de Estadísticas Básicas de la Balanza de Pagos.

La región CABA centralizó las preferencias de los viajeros no residentes, al concentrar 44,7% del total de pernoctaciones; luego le siguió Patagonia, con el 31,3% (gráfico 6).

Según su origen, para los viajeros no residentes, la mayor cantidad de pernoctaciones fue realizada por turistas provenientes de Mercosur, con 27,5%; y "Resto de América", con 26,2% (gráfico 7).

**Gráfico 6. Pernoctaciones de los viajeros no residentes, distribución porcentual por región de destino. Total del país. Enero de 2020**

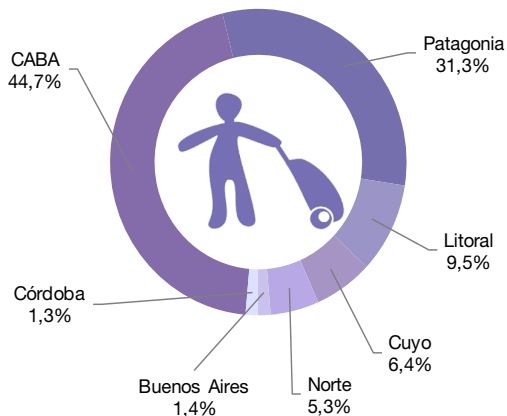

**Gráfico 7. Pernoctaciones de los viajeros no residentes, distribución porcentual por región de origen. Total del país. Enero de 2020**

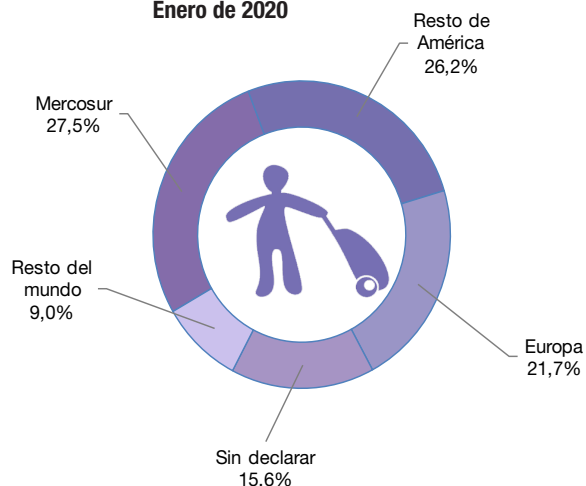

Fuente: INDEC, Dirección de Estadísticas Básicas de la Balanza de Pagos.

Se registraron 4,9 millones de habitaciones o unidades disponibles, 0,6% más que en enero de 2019. Las habitaciones ocupadas sumaron 2,7 millones, con un aumento de 3,5% respecto al mismo período de 2019. La tasa de ocupación de habitaciones (TOH) fue 54,8% (cuadro 9).

Las plazas disponibles a nivel nacional sumaron 13,2 millones, 1,8% más que en enero de 2019. Las plazas ocupadas totalizaron 6,3 millones, con una suba interanual de 5,3%. La tasa de ocupación de plazas (TOP) fue 47,4% (cuadro 9).

**Gráfico 8. Habitaciones disponibles y ocupadas por categoría del establecimiento. Total del país. Enero de 2020**

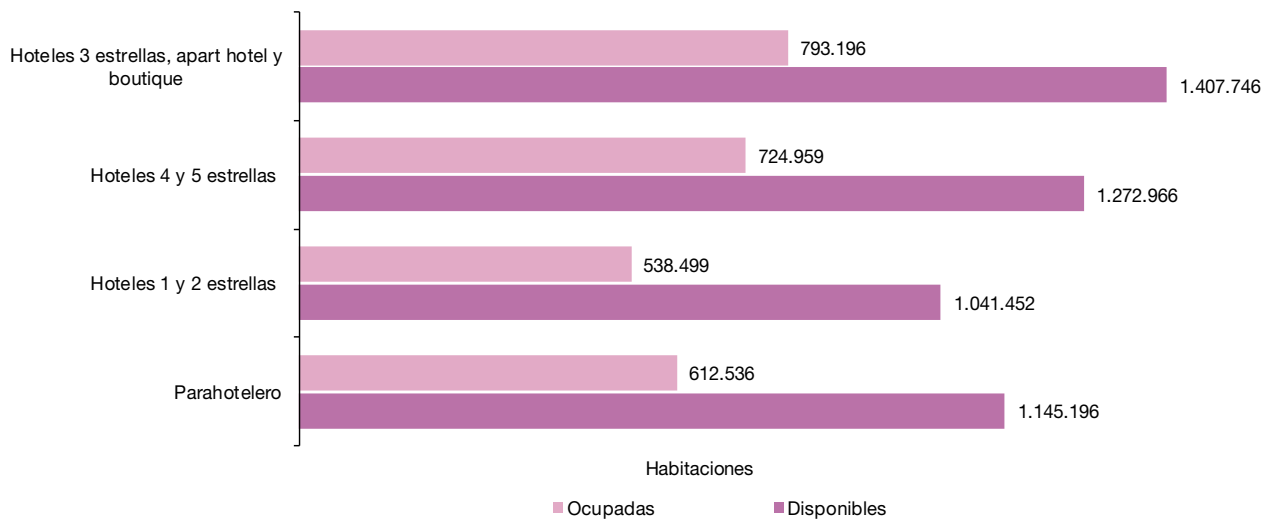

Fuente: INDEC, Dirección de Estadísticas Básicas de la Balanza de Pagos.

El gráfico 9 muestra, para cada una de las regiones turísticas del país y para cada categoría, la TOH mensual y de fines de semana, en enero de 2020. La mayor TOH mensual se registró en la región Buenos Aires, 69,0%; seguida por Patagonia, 64,0% (cuadro 10). Las regiones con mayor ocupación de habitaciones durante los fines de semana fueron Córdoba, 72,7%; Buenos Aires, 70,4%; y Patagonia, 63,7% (cuadro 11). Según la categoría del hospedaje, la mayor TOH mensual correspondió a los establecimientos de 4 y 5 estrellas, 57,0%; seguida por establecimientos de 3 estrellas, apart hotel y boutique, 56,3%. Las categorías con mayor ocupación de habitaciones durante los fines de semana fueron los hoteles de 1 y 2 estrellas, 56,9%; y los hoteles de 3 estrellas, apart hotel y boutique, 56,7% (cuadro 9).

**Gráfico 9. Tasa de ocupación de habitaciones mensual y de fines de semana por región de destino y categoría del establecimiento. Total del país. Enero de 2020**

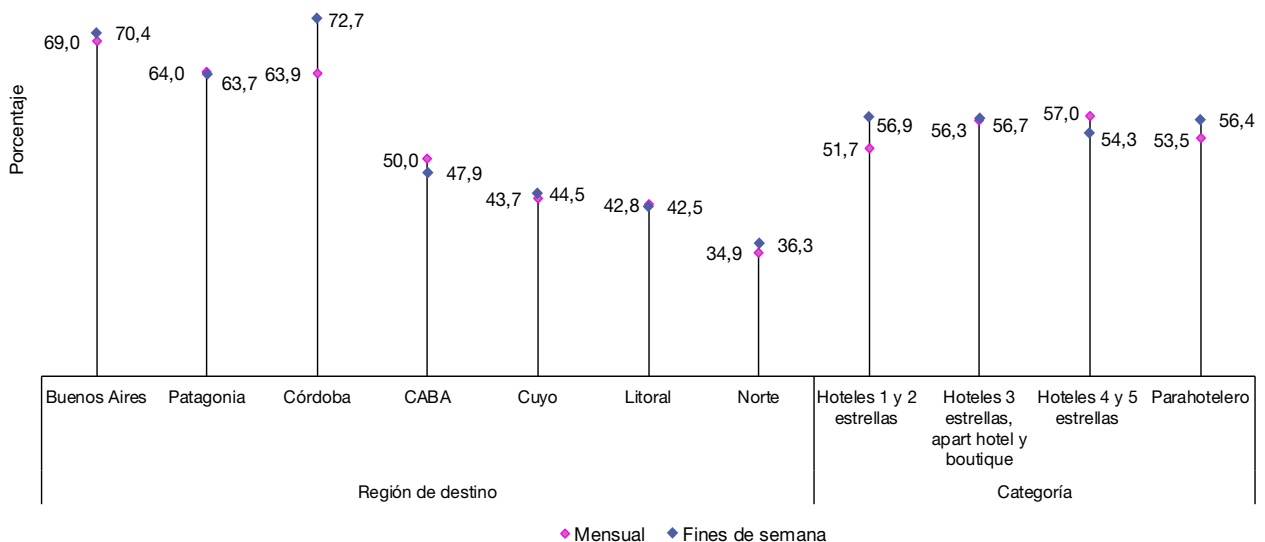

Fuente: INDEC, Dirección de Estadísticas Básicas de la Balanza de Pagos.

## Series desestacionalizadas y tendencia-ciclo

En términos desestacionalizados, las pernoctaciones totales disminuyeron 3,8% en enero con respecto al mes anterior.

En enero, la variación de la tendencia-ciclo con respecto al mes anterior fue de -0,1%.

**Cuadro 2. Pernoctaciones totales. Serie original, desestacionalizada y tendencia-ciclo estimadas con variaciones mensuales y anuales. Enero 2019-enero 2020**

Período	Serie original	Serie desestacionalizada	Serie tendencia-ciclo	Variación	Variación	Variación	
				serie original con respecto a igual período del año anterior	desestacionalizada con respecto al mes anterior	tendencia-ciclo con respecto al mes anterior	
		Noches			%		
2019	Enero	5.957.152	3.995.373	3.981.654	-2,5	5,9	0,3
	Febrero	5.188.012	3.905.292	4.000.000	-4,7	-2,3	0,5
	Marzo	4.198.456	4.095.034	4.028.563	-3,9	4,9	0,7
	Abril	3.421.900	4.068.845	4.062.604	0,3	-0,6	0,8
	Mayo	2.945.771	4.172.371	4.096.311	2,7	2,5	0,8
	Junio	2.980.803	4.135.912	4.124.810	13,6	-0,9	0,7
	Julio	4.849.228	4.114.640	4.144.862	6,8	-0,5	0,5
	Agosto	3.818.668	4.101.477	4.156.416	3,7	-0,3	0,3
	Septiembre	3.801.475	4.066.065	4.161.924	1,4	-0,9	0,1
	Octubre	3.965.645	4.037.490	4.164.415	-0,2	-0,7	0,1
	Noviembre	4.058.257	4.085.274	4.165.136	2,4	1,2	0,0
	Diciembre	3.969.686	4.377.278	4.163.758	5,7	7,1	-0,0
2020	Enero	6.274.327*	4.209.816	4.158.215	5,3	-3,8	-0,1

Fuente: INDEC, Dirección de Estadísticas Básicas de la Balanza de Pagos.

**Gráfico 10. Series original, desestacionalizada y tendencia-ciclo de las pernoctaciones totales. Enero 2014-enero 2020**

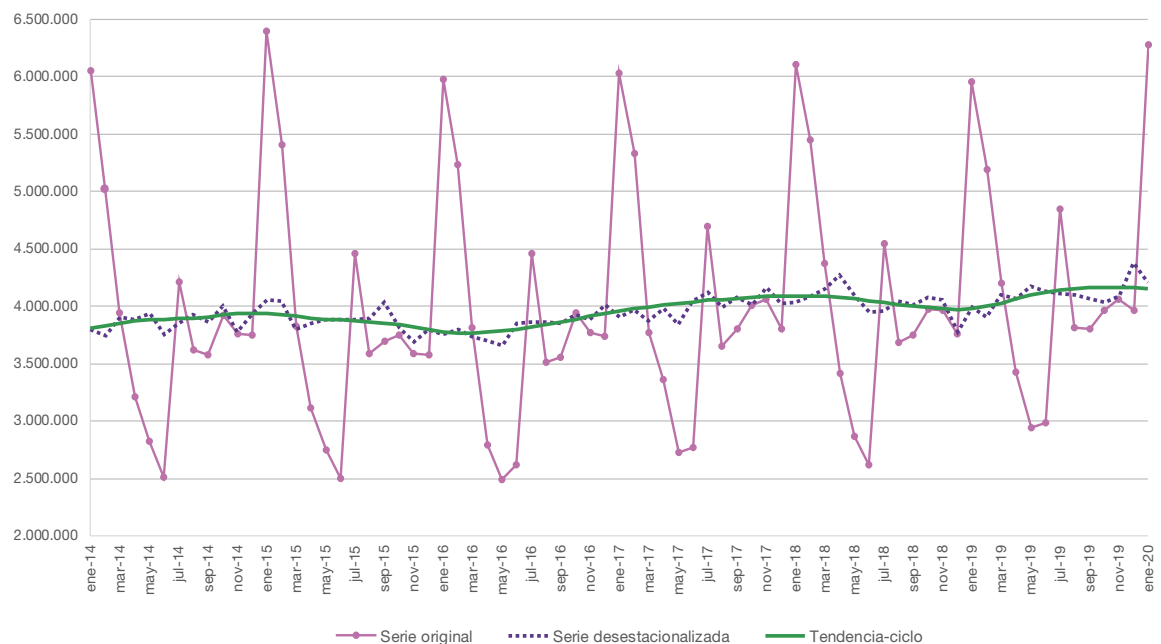

Fuente: INDEC, Dirección de Estadísticas Básicas de la Balanza de Pagos.



En términos desestacionalizados, las pernoctaciones de turistas residentes disminuyeron 2,9% en enero con respecto al mes anterior.

En enero, la variación de la tendencia-ciclo con respecto al mes anterior fue de 0,1%.

**Cuadro 3. Pernoctaciones de turistas residentes. Serie original, desestacionalizada y tendencia-ciclo estimadas con variaciones mensuales y anuales. Enero 2019-enero 2020**

Período	Serie original	Serie desestacionalizada	Serie Tendencia-ciclo	Variación serie original con respecto a igual período del año anterior	Variación desestacionalizada con respecto al mes anterior	Variación tendencia-ciclo con respecto al mes anterior
		Noches			%	
2019 Enero	4.798.116	3.043.461	3.128.920	-6,6	5,8	0,3
Febrero	4.231.241	3.031.788	3.141.827	-7,5	-0,4	0,4
Marzo	3.196.962	3.165.655	3.161.257	-8,3	4,4	0,6
Abril	2.592.310	3.159.473	3.182.858	-3,0	-0,2	0,7
Mayo	2.259.214	3.249.422	3.202.655	-0,6	2,8	0,6
Junio	2.322.935	3.235.208	3.217.838	11,7	-0,4	0,5
Julio	3.921.489	3.189.749	3.229.030	4,8	-1,4	0,3
Agosto	3.022.849	3.207.808	3.236.912	2,1	0,6	0,2
Septiembre	2.977.512	3.179.152	3.243.925	1,2	-0,9	0,2
Octubre	3.056.194	3.157.610	3.251.501	-0,5	-0,7	0,2
Noviembre	2.977.951	3.197.538	3.260.310	2,9	1,3	0,3
Diciembre	2.882.452	3.422.361	3.267.980	5,5	7,0	0,2
2020 Enero	5.192.881*	3.322.666	3.272.040	8,2	-2,9	0,1

Fuente: INDEC, Dirección de Estadísticas Básicas de la Balanza de Pagos.

**Gráfico 11. Series original, desestacionalizada y tendencia-ciclo de las pernoctaciones turistas residentes. Enero 2014-enero 2020**

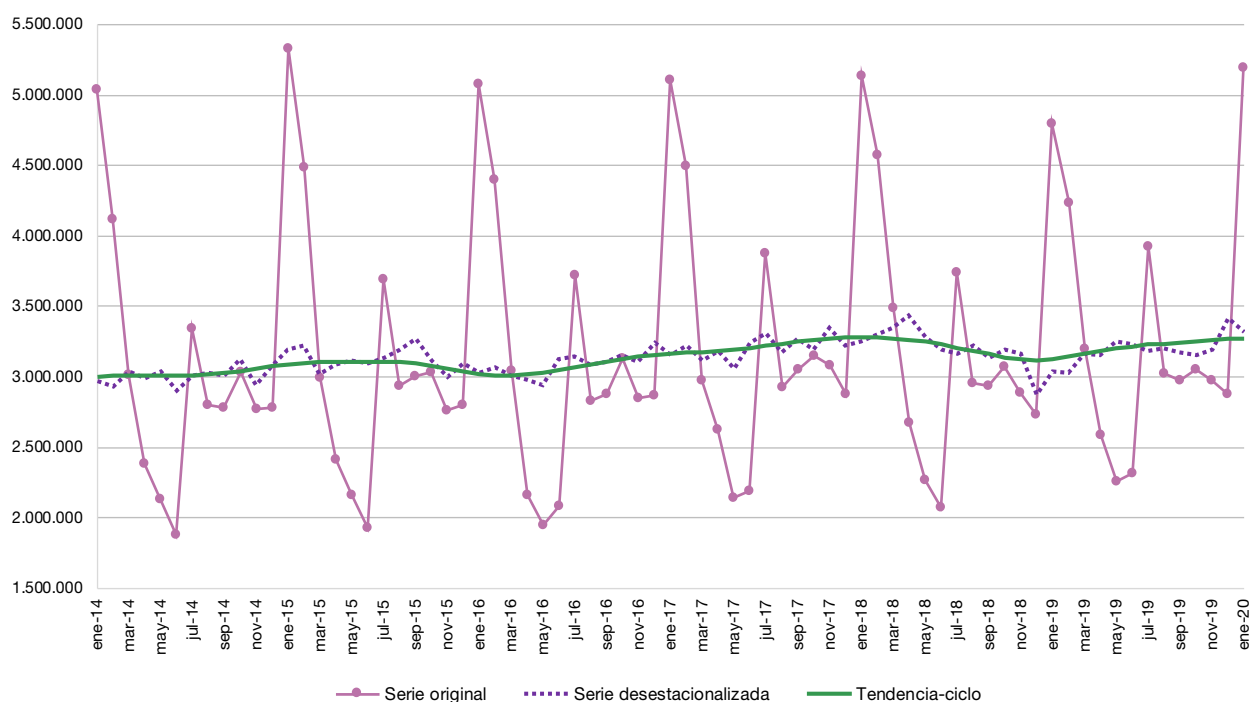

Fuente: INDEC, Dirección de Estadísticas Básicas de la Balanza de Pagos.

En términos desestacionalizados, las pernoctaciones de turistas no residentes disminuyeron 7,1% en enero con respecto al mes anterior.

En enero, la variación de la tendencia-ciclo con respecto al mes anterior fue de -0,2%.

**Cuadro 4. Pernoctaciones de turistas no residentes. Series original, desestacionalizada y tendencia-ciclo estimadas con variaciones mensuales y anuales. Enero 2019-enero 2020**

Período	Serie original	Serie desestacionalizada	Serie Tendencia-ciclo	Variación serie original con respecto a igual período del año anterior	Variación desestacionalizada con respecto al mes anterior	Variación tendencia-ciclo con respecto al mes anterior
		Noches			%	
2019 Enero	1.159.036	951.912	905.661	19,5	6,4	0,5
Febrero	956.771	873.505	913.195	9,9	-8,2	0,8
Marzo	1.001.494	929.379	917.378	13,5	6,4	0,5
Abril	829.590	909.372	918.420	12,3	-2,2	0,1
Mayo	686.557	922.949	916.643	15,4	1,5	-0,2
Junio	657.868	900.704	912.477	21,0	-2,4	-0,5
Julio	927.739	924.892	906.698	16,3	2,7	-0,6
Agosto	795.819	893.669	900.616	10,3	-3,4	-0,7
Septiembre	823.963	886.913	895.248	2,2	-0,8	-0,6
Octubre	909.451	879.880	890.998	0,8	-0,8	-0,5
Noviembre	1.080.306	887.736	887.971	1,1	0,9	-0,3
Diciembre	1.087.234	954.918	885.830	6,2	7,6	-0,2
2020 Enero	1.081.446*	887.150	884.144	-6,7	-7,1	-0,2

Fuente: INDEC, Dirección de Estadísticas Básicas de la Balanza de Pagos.

**Gráfico 12. Series original, desestacionalizada y tendencia-ciclo de las pernoctaciones de turistas no residentes. Enero 2014-enero 2020**

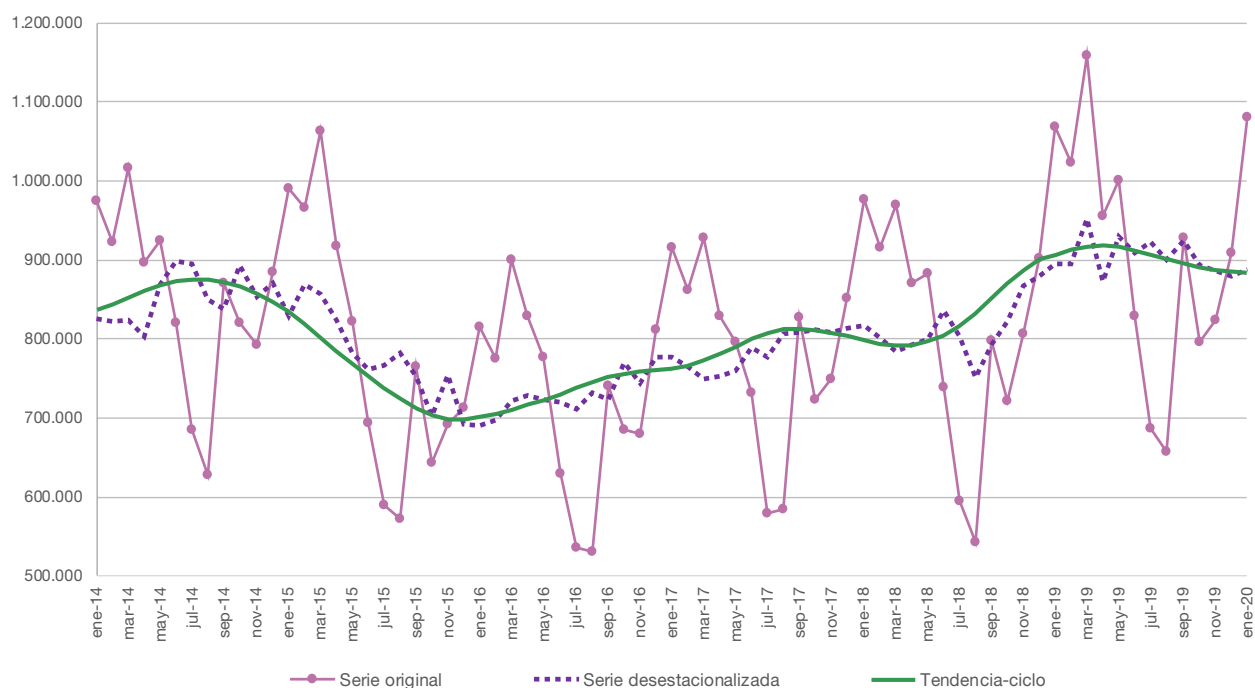

Fuente: INDEC, Dirección de Estadísticas Básicas de la Balanza de Pagos.

## Anexo estadístico

**Cuadro 5. Pernoctaciones y viajeros hospedados. Total del país. Enero 2019-enero 2020**

Período	Pernoctaciones		Viajeros hospedados	
	Noches	Var. i.a.	Viajeros	Var. i.a.
<b>Año 2019</b>	<b>49.155.053</b>	<b>1,4</b>	<b>21.087.820</b>	<b>2,3</b>
Enero	5.957.152	-2,5	2.250.744	1,2
Febrero	5.188.012	-4,7	1.988.042	-3,6
Marzo	4.198.456	-3,9	1.844.618	-1,6
Abril	3.421.900	0,3	1.549.744	-0,8
Mayo	2.945.771	2,7	1.375.664	0,9
Junio	2.980.803	13,6	1.371.262	12,1
Julio	4.849.228	6,8	2.018.429	7,7
Agosto	3.818.668	3,7	1.642.752	3,3
Septiembre	3.801.475	1,4	1.666.132	1,5
Octubre	3.965.645	-0,2	1.775.294	0,3
Noviembre	4.058.257	2,4	1.876.613	5,1
Diciembre	3.969.686	5,7	1.728.526	5,4
<b>Año 2020*</b>	<i>///</i>	<i>///</i>	<i>///</i>	<i>///</i>
Enero	6.274.327	5,3	2.250.170	0,0

Fuente: INDEC, Dirección de Estadísticas Básicas de la Balanza de Pagos.

**Cuadro 6. Pernoctaciones y viajeros hospedados por condición de residencia, según región de destino. Total del país. Enero de 2020**

Región de destino	Pernoctaciones*						Viajeros hospedados*					
	Total	Var. i.a.	Resi-dentes	Var. i.a.	No resi-dentes	Var. i.a.	Total	Var. i.a.	Resi-dentes	Var. i.a.	No resi-dentes	Var. i.a.
	Noches	%	Noches	%	Noches	%	Viajeros	%	Viajeros	%	Viajeros	%
<b>Total</b>	<b>6.274.327</b>	<b>5,3</b>	<b>5.192.881</b>	<b>8,2</b>	<b>1.081.446</b>	<b>-6,7</b>	<b>2.250.170</b>	<b>0,0</b>	<b>1.764.180</b>	<b>0,9</b>	<b>485.990</b>	<b>-3,3</b>
Buenos Aires	1.761.616	20,1	1.746.571	20,0	15.045	43,0	405.101	-0,1	397.080	-1,1	8.021	95,4
CABA	831.738	-4,6	348.101	-0,2	483.637	-7,5	363.446	-2,5	156.787	1,6	206.659	-5,4
Córdoba	1.056.106	5,3	1.041.774	6,5	14.332	-40,7	323.759	4,7	317.013	5,7	6.746	-27,6
Cuyo	471.776	4,6	402.633	6,6	69.143	-5,9	187.399	1,6	152.902	1,6	34.497	1,6
Litoral	535.857	-5,2	432.708	-5,9	103.149	-1,7	259.663	-2,3	207.793	-4,2	51.870	6,5
Norte	380.260	-3,9	323.078	-5,4	57.182	5,2	209.967	-5,9	179.142	-8,2	30.825	10,1
Patagonia	1.236.974	2,7	898.016	7,5	338.958	-8,0	500.835	2,2	353.463	7,1	147.372	-8,1

Fuente: INDEC, Dirección de Estadísticas Básicas de la Balanza de Pagos.

**Cuadro 7. Estadía promedio por condición de residencia, según región de destino y categoría del establecimiento. Total del país. Enero de 2020**

Región de destino y categoría	Estadía promedio*					
	Total	Var. i.a.	Residentes	Var. i.a.	No residentes	Var. i.a.
	Noches	%	Noches	%	Noches	%
<b>Total</b>	<b>2,8</b>	<b>5,4</b>	<b>2,9</b>	<b>7,2</b>	<b>2,2</b>	<b>-3,5</b>
<b>Región de destino</b>						
Buenos Aires	4,3	20,2	4,4	21,2	1,9	-26,8
CABA	2,3	-2,1	2,2	-1,8	2,3	-2,2
Córdoba	3,3	0,6	3,3	0,7	2,1	-18,1
Cuyo	2,5	2,9	2,6	4,9	2,0	-7,4
Litoral	2,1	-2,9	2,1	-1,8	2,0	-7,7
Norte	1,8	2,1	1,8	3,0	1,9	-4,4
Patagonia	2,5	0,5	2,5	0,3	2,3	0,0
<b>Categoría del establecimiento</b>						
<b>Hotelero</b>	<b>2,6</b>	<b>3,6</b>	<b>2,7</b>	<b>5,2</b>	<b>2,2</b>	<b>-2,7</b>
1 y 2 estrellas	3,0	14,2	3,1	14,7	2,4	7,0
3 estrellas, apart hotel y boutique	2,8	6,7	2,9	7,7	2,3	0,4
4 y 5 estrellas	2,1	-6,8	2,0	-7,5	2,1	-5,6
<b>Parahotelero</b>	<b>3,4</b>	<b>11,1</b>	<b>3,6</b>	<b>12,7</b>	<b>2,4</b>	<b>-6,1</b>

Fuente: INDEC, Dirección de Estadísticas Básicas de la Balanza de Pagos.

**Cuadro 8. Pernoctaciones por región de destino, según región de origen de la Argentina y del exterior. Total del país. Enero de 2020\***

Región de origen	Región de destino							
	Total	Buenos Aires	CABA	Córdoba	Cuyo	Litoral	Norte	Patagonia
Noches								
<b>Total</b>	<b>6.274.327</b>	<b>1.761.616</b>	<b>831.738</b>	<b>1.056.106</b>	<b>471.776</b>	<b>535.857</b>	<b>380.260</b>	<b>1.236.974</b>
<b>Total de residentes</b>	<b>5.192.881</b>	<b>1.746.571</b>	<b>348.101</b>	<b>1.041.774</b>	<b>402.633</b>	<b>432.708</b>	<b>323.078</b>	<b>898.016</b>
Buenos Aires (resto)	493.590	241.038	43.721	64.144	27.457	31.084	16.345	69.801
CABA y partidos del GBA (¹)	1.689.834	768.413	40.625	222.204	159.532	137.596	71.532	289.932
Córdoba	383.512	97.597	23.573	159.476	27.128	20.711	18.763	36.264
Cuyo	344.864	140.285	24.211	62.912	66.294	7.622	10.997	32.543
Litoral	598.129	151.205	57.356	176.475	25.950	99.712	26.539	60.892
Norte	369.504	111.582	35.235	68.006	14.244	15.896	109.120	15.421
Patagonia	295.923	19.974	51.844	24.044	14.601	6.043	9.687	169.730
Sin declarar	1.017.525	216.477	71.536	264.513	67.427	114.044	60.095	223.433
<b>Total de no residentes</b>	<b>1.081.446</b>	<b>15.045</b>	<b>483.637</b>	<b>14.332</b>	<b>69.143</b>	<b>103.149</b>	<b>57.182</b>	<b>338.958</b>
Mercosur	297.252	5.514	174.371	4.333	12.438	30.458	10.359	59.779
Resto de América	283.533	4.281	140.310	3.223	22.474	13.942	13.584	85.719
Europa	234.989	3.824	103.118	2.062	12.929	12.817	21.788	78.451
Resto del mundo	96.970	664	43.319	273	1.657	6.067	2.770	42.220
Sin declarar	168.702	762	22.519	4.441	19.645	39.865	8.681	72.789

(¹) Los 24 partidos del Gran Buenos Aires son: Almirante Brown, Avellaneda, Berazategui, Esteban Echeverría, Ezeiza, Florencio Varela, Gral. San Martín, Hurlingham, Ituzaingó, José C. Paz, La Matanza, Lanús, Lomas de Zamora, Malvinas Argentinas, Merlo, Moreno, Morón, Quilmes, San Fernando, San Isidro, San Miguel, Tigre, Tres de Febrero y Vicente López.

Fuente: INDEC, Dirección de Estadísticas Básicas de la Balanza de Pagos.

**Cuadro 9. Habitaciones o unidades y plazas disponibles y ocupadas, y tasa de ocupación mensual y de fines de semana, por categoría del establecimiento. Total del país. Enero de 2020**

Categoría	Habitaciones y unidades*				Plazas*			
	Disponibles	Ocupadas	Tasa de ocupación	Tasa de ocupación fines de semana	Disponibles	Ocupadas	Tasa de ocupación	Tasa de ocupación fines de semana
	Habitaciones		%	%	Plazas		%	%
<b>Total</b>	<b>4.867.360</b>	<b>2.669.190</b>	<b>54,8</b>	<b>56,0</b>	<b>13.244.538</b>	<b>6.274.327</b>	<b>47,4</b>	<b>49,0</b>
<b>Hotelero</b>	<b>3.722.164</b>	<b>2.056.654</b>	<b>55,3</b>	<b>55,9</b>	<b>9.181.527</b>	<b>4.393.545</b>	<b>47,9</b>	<b>49,3</b>
Hoteles 1 y 2 estrellas	1.041.452	538.499	51,7	56,9	2.674.982	1.237.347	46,3	51,1
Hoteles 3 estrellas, apart hotel y boutique	1.407.746	793.196	56,3	56,7	3.684.837	1.796.889	48,8	49,5
Hoteles 4 y 5 estrellas	1.272.966	724.959	57,0	54,3	2.821.708	1.359.309	48,2	47,3
<b>Parahotelero</b>	<b>1.145.196</b>	<b>612.536</b>	<b>53,5</b>	<b>56,4</b>	<b>4.063.011</b>	<b>1.880.782</b>	<b>46,3</b>	<b>48,3</b>

Fuente: INDEC, Dirección de Estadísticas Básicas de la Balanza de Pagos.

**Cuadro 10. Tasa de ocupación de habitaciones y de plazas, por categoría del establecimiento, según región de destino. Total del país. Enero de 2020**

Región de destino	Tasa de ocupación de habitaciones*						Tasa de ocupación de plazas*					
	Total	Var. i.a.	Hotelero	Var. i.a.	Para-hotelero	Var. i.a.	Total	Var. i.a.	Hotelero	Var. i.a.	Para-hotelero	Var. i.a.
	%	P. P.	%	P. P.	%	P. P.	%	P. P.	%	P. P.	%	P. P.
<b>Total</b>	<b>54,8</b>	<b>1,5</b>	<b>55,3</b>	<b>1,2</b>	<b>53,5</b>	<b>2,5</b>	<b>47,4</b>	<b>1,6</b>	<b>47,9</b>	<b>1,7</b>	<b>46,3</b>	<b>1,4</b>
Buenos Aires	69,0	9,7	72,6	12,8	61,0	2,9	61,3	7,9	66,3	11,7	53,0	1,7
CABA	50,0	-3,1	52,0	-3,9	36,7	1,7	40,2	-1,9	41,9	-2,6	31,9	0,8
Córdoba	63,9	2,8	59,3	1,2	73,8	6,8	58,5	2,4	54,3	1,0	65,2	4,9
Cuyo	43,7	-0,8	44,0	-1,5	42,1	4,2	37,0	1,0	37,9	0,4	34,2	3,1
Litoral	42,8	-2,2	43,8	-2,2	38,4	-2,5	34,3	-3,1	35,7	-3,3	30,8	-2,9
Norte	34,9	-1,3	35,2	-1,9	34,2	0,0	28,0	-1,4	28,1	-1,3	27,6	-1,7
Patagonia	64,0	2,1	66,3	2,0	57,4	2,2	53,7	1,5	55,1	2,0	50,9	0,3

Fuente: INDEC, Dirección de Estadísticas Básicas de la Balanza de Pagos.

**Cuadro 11. Tasa de ocupación de habitaciones y de plazas en fines de semana, por categoría del establecimiento, según región de destino. Total del país. Enero de 2020**

Región de destino	Tasa de ocupación de habitaciones fines de semana*						Tasa de ocupación de plazas fines de semana*					
	Total	Var. i.a.	Hotelero	Var. i.a.	Para-hotelero	Var. i.a.	Total	Var. i.a.	Hotelero	Var. i.a.	Para-hotelero	Var. i.a.
	%	P. P.	%	P. P.	%	P. P.	%	P. P.	%	P. P.	%	P. P.
<b>Total</b>	<b>56,0</b>	<b>-3,4</b>	<b>55,9</b>	<b>-3,6</b>	<b>56,4</b>	<b>-2,5</b>	<b>49,0</b>	<b>-2,8</b>	<b>49,3</b>	<b>-2,8</b>	<b>48,3</b>	<b>-2,9</b>
Buenos Aires	70,4	0,1	73,3	3,3	64,2	-7,1	62,6	-0,2	67,2	4,2	54,8	-7,4
CABA	47,9	-5,5	49,7	-6,3	35,7	-1,2	40,2	-3,4	41,3	-4,9	34,2	3,3
Córdoba	72,7	-2,4	68,5	-5,6	81,8	4,7	65,2	-2,8	62,6	-4,4	69,3	-0,3
Cuyo	44,5	-3,1	45,2	-3,2	39,7	-2,8	38,3	-1,0	40,2	-0,9	31,8	-1,4
Litoral	42,5	-4,4	42,3	-5,6	43,3	0,6	35,3	-4,9	35,6	-6,7	34,6	-0,4
Norte	36,3	-7,8	36,7	-8,0	35,4	-7,4	30,1	-6,9	30,6	-6,5	29,3	-7,8
Patagonia	63,7	-1,9	65,5	-1,9	58,7	-2,1	53,6	-3,2	54,3	-3,1	52,2	-3,5

Fuente: INDEC, Dirección de Estadísticas Básicas de la Balanza de Pagos.

**Cuadro 12. Pernoctaciones, viajeros hospedados y estadía promedio, por condición de residencia, según localidad de destino. Total del país. Enero de 2020**

Localidad	Pernoctaciones*			Viajeros hospedados*			Estadía promedio*		
	Total	Residentes	No residentes	Total	Residentes	No residentes	Total	Residentes	No residentes
	Noches			Viajeros			Noches		
<b>Región Buenos Aires</b>									
Bahía Blanca	15.359	14.354	1.005	10.756	10.035	721	1,4	1,4	1,4
Mar del Plata	919.700	908.650	11.050	217.256	211.142	6.114	4,2	4,3	1,8
Pinamar	293.883	293.256	627 (¹)	58.582	58.407	175 (¹)	5,0	5,0	3,6
Tandil	48.805	48.455	350	18.233	18.120	113 (¹)	2,7	2,7	3,1
Villa Gesell	471.816	470.808	1.008 (¹)	89.727	89.550	177 (¹)	5,3	5,3	5,7
<b>Región CABA</b>									
CABA	831.738	348.101	483.637	363.446	156.787	206.659	2,3	2,2	2,3
<b>Región Córdoba</b>									
Ciudad de Córdoba	79.865	70.240	9.625	40.186	35.865	4.321	2,0	2,0	2,2
La Falda	113.411	113.306	///	22.249	22.230	///	5,1	5,1	///
Miramar	22.878	22.878	///	7.866	7.866	///	2,9	2,9	///
Mina Clavero	95.961	95.961	///	29.833	29.833	///	3,2	3,2	///
Río Cuarto	15.847	15.480	367	10.959	10.686	273	1,4	1,4	1,3
Villa Carlos Paz	318.452	317.295	1.157	87.626	87.317	309	3,6	3,6	3,7
Villa General Belgrano	89.203	88.783	420 (¹)	21.130	20.931	199 (¹)	4,2	4,2	2,1
<b>Región Cuyo</b>									
Ciudad de La Rioja	7.533	7.188	345	4.562	4.377	185	1,7	1,6	1,9
Malargüe-Las Leñas	13.887	12.140	1.747	6.199	5.396	803	2,2	2,2	2,2
Ciudad de Mendoza	132.112	81.616	50.496	57.822	33.497	24.325	2,3	2,4	2,1
Merlo	88.407	88.339	///	23.194	23.161	///	3,8	3,8	///
Ciudad de San Juan	24.107	21.000	3.107	11.746	9.934	1.812	2,1	2,1	1,7
Ciudad de San Luis	30.799	29.600	1.199	17.335	16.670	665	1,8	1,8	1,8
San Rafael	78.394	77.555	839	17.787	17.303	484 (¹)	4,4	4,5	1,7
Valle de Uco	38.657	31.833	6.824 (¹)	14.560	11.249	3.311 (¹)	2,7	2,8	2,1
<b>Región Litoral</b>									
Ciudad de Corrientes	40.334	31.829	8.505	19.452	15.342	4.110	2,1	2,1	2,1
Ciudad de Formosa	10.939	8.439	2.500	8.601	6.762	1.839	1,3	1,2	1,4
Gualectuaychú	28.796	27.569	1.227 (¹)	9.556	9.143	413	3,0	3,0	3,0
Paraná	15.739	15.448	291	9.241	9.063	178	1,7	1,7	1,6
Posadas	34.662	27.816	6.846	16.523	12.816	3.707	2,1	2,2	1,8
Puerto Iguazú	155.774	93.126	62.648	67.083	36.964	30.119	2,3	2,5	2,1
Rafaela	5.336	5.148	188	3.207	3.103	104	1,7	1,7	1,8
Resistencia	21.329	19.159	2.170	12.967	11.771	1.196	1,6	1,6	1,8
Rosario	59.389	49.500	9.889	33.501	28.247	5.254	1,8	1,8	1,9
Ciudad de Santa Fe	21.145	18.820	2.325	11.480	10.079	1.401	1,8	1,9	1,7
<b>Región Norte</b>									
Cafayate	24.809	20.507	4.302	14.332	12.065	2.267	1,7	1,7	1,9
San Fernando del Valle de Catamarca	10.863	10.569	294	7.215	7.014	201	1,5	1,5	1,5
San Salvador de Jujuy	19.780	16.326	3.454	12.710	10.375	2.335	1,6	1,6	1,5
Ciudad de Salta	119.178	92.270	26.908	62.067	47.512	14.555	1,9	1,9	1,8
Ciudad de Santiago del Estero	15.141	14.751	390	9.939	9.741	198	1,5	1,5	2,0
Termas de Río Hondo	21.899	21.425	474 (¹)	6.130	6.014	116 (¹)	3,6	3,6	4,1
San Miguel de Tucumán	34.371	32.135	2.236	18.217	17.066	1.151	1,9	1,9	1,9
<b>Región Patagonia</b>									
San Carlos de Bariloche	293.595	221.650	71.945	83.170	58.383	24.787	3,5	3,8	2,9
El Calafate	152.379	67.153	85.226	74.739	33.202	41.537	2,0	2,0	2,1
Villa La Angostura	53.837	45.928	7.909	18.926	15.532	3.394	2,8	3,0	2,3
Las Grutas	60.533	60.251	282 (¹)	15.291	15.169	122 (¹)	4,0	4,0	2,3
Ciudad de Neuquén	41.635 (¹)	38.828 (¹)	2.807	24.597 (¹)	22.921 (¹)	1.676	1,7	1,7	1,7
Puerto Madryn	67.419	58.498	8.921	25.944	22.132	3.812	2,6	2,6	2,3
Río Gallegos	14.889	12.957	1.932 (¹)	10.956	9.394	1.562 (¹)	1,4	1,4	1,2
San Martín de los Andes	101.720	90.216	11.504	29.047	25.259	3.788	3,5	3,6	3,0
Santa Rosa	33.828	33.334	494	24.489	24.093	396	1,4	1,4	1,2
Ushuaia	97.254	50.801	46.453	40.770	20.405	20.365	2,4	2,5	2,3
Viedma	5.148	5.044	///	3.241	3.158	///	1,6	1,6	///

(¹) Estimación con coeficiente de variación superior a 20%.

Fuente: INDEC, Dirección de Estadísticas Básicas de la Balanza de Pagos.

**Cuadro 13. Habitaciones o unidades y plazas disponibles y ocupadas, y tasa de ocupación por localidad de destino. Total del país. Enero de 2020**

Localidad	Habitaciones o unidades*				Plazas*			
	Disponibles	Ocupadas	Tasa de ocupación	Tasa de ocupación fines de semana	Disponibles	Ocupadas	Tasa de ocupación	Tasa de ocupación fines de semana
	Habitaciones		%		Plazas		%	
<b>Región Buenos Aires</b>								
Bahía Blanca	21.886	8.598	39,3	32,3	50.809	15.359	30,2	28,3
Mar del Plata	566.556	375.640	66,3	68,7	1.577.156	919.700	58,3	60,2
Pinamar	145.710	117.153	80,4	82,2	457.525	293.883	64,2	66,8
Tandil	41.075	20.238	49,3	55,1	131.719	48.805	37,1	42,5
Villa Gesell	207.798	163.911	78,9	78,2	611.985	471.816	77,1	75,9
<b>Región CABA</b>								
CABA	884.755	442.620	50,0	47,9	2.068.101	831.738	40,2	40,2
<b>Región Córdoba</b>								
Ciudad de Córdoba	98.797	39.117	39,6	40,5	228.532	79.865	34,9	36,2
La Falda	61.434	43.702	71,1	81,2	179.286	113.411	63,3	74,6
Miramar	10.912	7.736	70,9	88,5	34.782	22.878	65,8	83,6
Mina Clavero	41.912	33.570	80,1	82,4	132.680	95.961	72,3	74,3
Río Cuarto	18.755	7.174	38,3	50,5	46.562	15.847	34,0	46,6
Villa Carlos Paz	175.650	124.814	71,1	86,9	501.417	318.452	63,5	75,5
Villa General Belgrano	37.851	30.142	79,6	83,6	127.968	89.203	69,7	69,7
<b>Región Cuyo</b>								
Ciudad de La Rioja	19.069	4.164	21,8	16,1	48.225	7.533	15,6	12,4
Malargüe-Las Leñas	16.647	5.393	32,4	30,7	54.560	13.887	25,5	24,5
Ciudad de Mendoza	123.339	62.741	50,9	51,3	309.074	132.112	42,7	44,5
Merlo	60.058	36.594	60,9	57,2	159.555	88.407	55,4	52,3
Ciudad de San Juan	34.317	12.700	37,0	44,8	83.359	24.107	28,9	34,9
Ciudad de San Luis	30.659	15.863	51,7	56,1	75.826	30.799	40,6	48,9
San Rafael	46.159	23.361	50,6	49,7	164.765	78.394	47,6	45,4
Valle de Uco	14.322	11.525	80,5	75,5	50.065	38.657	77,2	68,1
<b>Región Litoral</b>								
Ciudad de Corrientes	27.776	19.371	69,7	54,9	66.092	40.334	61,0	45,3
Ciudad de Formosa	17.546	5.129	29,2	6,4	40.207	10.939	27,2	5,1
Gualeguaychú	29.016	9.860	34,0	42,9	99.944	28.796	28,8	35,1
Paraná	19.189	7.789	40,6	42,8	55.839	15.739	28,2	27,3
Posadas	33.077	15.826	47,8	49,8	85.467	34.662	40,6	44,0
Puerto Iguazú	95.759	63.441	66,3	67,9	288.021	155.774	54,1	57,2
Rafaela	13.144	3.268	24,9	21,4	29.636	5.336	18,0	18,6
Resistencia	29.481	12.618	42,8	38,0	65.844	21.329	32,4	31,5
Rosario	91.977	32.157	35,0	35,3	228.284	59.389	26,0	29,7
Ciudad de Santa Fe	29.822	11.910	39,9	36,7	70.742	21.145	29,9	27,9
<b>Región Norte</b>								
Cafayate	21.855	10.217	46,7	56,3	69.192	24.809	35,9	43,8
San Fernando del Valle de Catamarca	24.400	5.723	23,5	21,4	63.530	10.863	17,1	16,7
San Salvador de Jujuy	32.209	10.630	33,0	30,6	76.291	19.780	25,9	26,4
Ciudad de Salta	133.982	55.897	41,7	40,9	358.143	119.178	33,3	33,4
Ciudad de Santiago del Estero	29.760	8.010	26,9	27,5	74.710	15.141	20,3	20,6
Termas de Río Hondo	57.921	10.692	18,5	18,8	138.627	21.899	15,8	15,8
San Miguel de Tucumán	66.898	19.487	29,1	26,5	154.154	34.371	22,3	22,9
<b>Región Patagonia</b>								
San Carlos de Bariloche	175.906	102.730	58,4	58,4	598.318	293.595	49,1	49,6
El Calafate	79.670	60.733	76,2	77,7	218.891	152.379	69,6	71,5
Villa La Angostura	30.194	20.125	66,7	66,0	95.821	53.837	56,2	57,7
Las Grutas	30.349	18.203	60,0	56,8	112.685	60.533	53,7	50,0
Ciudad de Neuquén	35.061	19.296	55,0	48,6	95.204 (¹)	41.635 (¹)	43,7	37,5
Puerto Madryn	50.530	27.023	53,5	54,3	155.775	67.419	43,3	44,9
Río Gallegos	23.195	8.738	37,7	45,2	50.420	14.889	29,5	33,5
San Martín de los Andes	42.452	31.909	75,2	76,2	149.895	101.720	67,9	69,5
Santa Rosa	23.343	14.614	62,6	72,6	64.356	33.828	52,6	62,4
Ushuaia	55.428	44.488	80,3	79,3	148.800	97.254	65,4	63,3
Viedma	9.184	2.705	29,5	29,1	22.417	5.148	23,0	22,6

(¹) Estimación con coeficiente de variación superior a 20%.

Fuente: INDEC, Dirección de Estadísticas Básicas de la Balanza de Pagos.

## Notas técnicas y definiciones utilizadas

La Encuesta de Ocupación Hotelera (EOH) se inició en 2004 en 17 localidades turísticas del país. En 2005 la muestra se amplió a 39, con el objetivo de lograr representatividad para las diferentes regiones turísticas del país. Las localidades fueron seleccionadas (excepto CABA) entre aquellas que reunían 80% de las plazas disponibles en cada región. Desde 2006, el operativo releva mensualmente 44 localidades y en 2009 se agregaron 5 más. Actualmente se relevan 49 localidades del país.

Se cuenta con un registro hotelero que contiene la nómina de todos los establecimientos hoteleros y parahoteleros con sus principales características: categoría, número de habitaciones o unidades disponibles, número de plazas, personal ocupado, equipamiento informático y período de cierre. Se actualiza mediante la incorporación de los nuevos establecimientos que aparecen en el mercado y la baja de los establecimientos que dejan de existir.

A partir de este registro se expanden los resultados de la muestra, que al presente está constituida por aproximadamente 3.000 establecimientos hoteleros y parahoteleros. Cabe aclarar que solo se consideran los establecimientos que tienen más de 12 plazas o más de 4 habitaciones/unidades.

Las principales variables investigadas por la EOH son: la categoría del establecimiento, el personal ocupado, la cantidad de habitaciones o unidades y plazas disponibles, la entrada de viajeros según lugar de residencia habitual, las habitaciones o unidades y plazas ocupadas y la tarifa promedio.

A continuación se consignan las definiciones y conceptos utilizados en la elaboración de los indicadores presentados:

**Establecimientos hoteleros:** aquellos categorizados como hoteles 1, 2, 3, 4 y 5 estrellas, apart hotel y boutiques.

**Establecimientos parahoteleros:** hoteles sindicales, albergues, cabañas, bungalows, hospedajes, *bed & breakfasts*, hosterías, residenciales, hostels, etcétera.

**Habitación/unidad disponible:** todo cuarto o espacio amoblado ofrecido por un hotel, hostería, hospedaje o residencial, por un cierto precio por noche. Se considera unidad disponible (para el caso de apart hotel, cabaña, bungalow) a cada departamento, cabaña o bungalow equipado que un establecimiento ofrece, y que otorga, además, algunos de los servicios de hotelería.

**Habitaciones o unidades disponibles en el mes de referencia:** se obtienen, para cada establecimiento, multiplicando las habitaciones o unidades disponibles (en el día de mayor disponibilidad) por la cantidad de días que el establecimiento estuvo abierto en el mes de referencia. No se incluyen, las habitaciones o unidades correspondientes a los establecimientos que cierran en forma temporaria durante el mes analizado.

**Plazas disponibles:** número total de camas fijas y supletorias. Las camas matrimoniales se contabilizan como dos plazas.

**Plazas disponibles en el mes de referencia:** se obtienen, para cada establecimiento, multiplicando el número total de plazas disponibles (en el día de mayor disponibilidad) por la cantidad de días que el establecimiento estuvo abierto en el mes de referencia.

**Habitaciones o unidades ocupadas en el mes de referencia:** total de habitaciones o unidades que hayan sido alquiladas/vendidas en el mes.

**Plazas ocupadas o pernoctaciones en el mes de referencia:** total de noches que los viajeros se hospedaron en una habitación o unidad durante el mes de referencia.

**Tasa de ocupación de habitaciones (TOH):** relación en porcentaje entre el total de habitaciones o unidades ocupadas y el total de habitaciones o unidades disponibles en el mes de referencia.



**Tasa de ocupación de plazas (TOP):** relación en porcentaje entre el total de plazas ocupadas y el total de plazas disponibles en el mes de referencia.

**Viajero:** toda persona que realiza una o más pernoctaciones seguidas en el mismo establecimiento hotelero o parahotelero y que abona por tal servicio. Un bebé que se aloja sin cargo no se considera viajero porque no ocupa una plaza.

**Residente:** toda persona que reside (o pretende residir) en el territorio argentino durante más de un año.

**No residente:** toda persona que reside (o pretende residir) fuera del territorio argentino durante más de un año.

**Estadía promedio:** cociente entre las plazas ocupadas y la cantidad de viajeros.

**Fines de semana:** noches de viernes y sábados del mes de referencia.

## Composición de las regiones turísticas

Si bien el Ministerio de Turismo y Deportes define seis regiones, en la EOH la Ciudad Autónoma de Buenos Aires se trata como una región independiente. Así, cada región comprende:

- Región Buenos Aires: provincia de Buenos Aires.
- Región Ciudad de Buenos Aires: Ciudad Autónoma de Buenos Aires.
- Región Córdoba: provincia de Córdoba.
- Región Cuyo: provincias de Mendoza, San Juan, San Luis y La Rioja.
- Región Litoral: provincias de Entre Ríos, Corrientes, Misiones, Santa Fe, Chaco y Formosa.
- Región Norte: provincias de Catamarca, Tucumán, Santiago del Estero, Salta y Jujuy.
- Región Patagonia: provincias de La Pampa, Neuquén, Río Negro, Chubut, Santa Cruz y Tierra del Fuego, Antártida e Islas del Atlántico Sur.

## Desestacionalización y tendencia-ciclo de las series de total de pernoctaciones

Para el período enero 2008-enero 2020 se realizó un ajuste estacional de las series de tiempo correspondientes a las pernoctaciones totales, y de las series de pernoctaciones desagregadas para residentes y no residentes utilizando el programa X-13ARIMA-SEATS (Final versión 1.1 Build 39, U.S. Bureau of the Census).

La desestacionalización de una serie es el procedimiento mediante el cual se obtiene una nueva serie libre de estacionalidad y de las variaciones debidas a la composición del calendario. El programa X-13ARIMA-SEATS permite utilizar el módulo X-11, que estima la estacionalidad por medio de promedios móviles aplicados en forma iterativa. Por las características del método, los factores estimados sufren modificaciones cada vez que se incorpora un nuevo dato a la serie original, esto puede producir revisiones de los valores ya publicados.

Cuando se ajustan estacionalmente series que resultan del agregado de otras, hay dos formas posibles de realizar el ajuste: método directo o método indirecto. El método directo consiste en ajustar estacionalmente la serie de datos agregados. En cambio, el método indirecto primero ajusta cada serie en forma independiente y luego calcula la serie agregada como un promedio ponderado de las series ajustadas.

En el caso de las pernoctaciones totales se decidió utilizar el método indirecto para el ajuste estacional.

Las principales características del ajuste estacional en las series de pernoctaciones de residentes y de no residentes son:

Opciones utilizadas	Residentes	No residentes
Modo de descomposición	Multiplicativo	Multiplicativo
Transformación	Log	Log
Modelo	(011) (011) <sub>12</sub>	(011) (011) <sub>12</sub>
Ajusta pascua	Sí	Sí
Ajusta variación por días de actividad	Sí	Sí
Ajusta fin de semana largo	Sí	No
Ajusta <i>outliers</i>	No	Sí
Filtros estacionales finales	3x5	3x5

La tendencia-ciclo es un indicador que permite analizar los ciclos y la tendencia a largo plazo. Para todas las series antes mencionadas, la estimación de la tendencia-ciclo se realiza por el método H13 modificado (Dagum, 1996) que consiste en un posprocesamiento de la serie desestacionalizada.

Las opciones son:

1. Extensión con un año de pronósticos de la serie desestacionalizada corregida por valores extremos, utilizando el modelo (011) (001)<sub>12</sub>.
2. Corrección más estricta de valores extremos.
3. Estimación de la tendencia utilizando el filtro Henderson de 13 términos.

Cabe destacar que las opciones del ajuste estacional se fijan una vez al año.

#### Referencias:

Dagum, E. B. (1996). A new method to reduce unwanted ripples and revisions in trend-cycle estimates from X-11-ARIMA. *Survey Methodology*, 22(1), 77-83.

**Nota:** puede consultarse la metodología de la Encuesta de Ocupación Hotelera en: <http://www.indec.gob.ar/ftp/cuadros/economia/EOHmetodologia.pdf>.

La Encuesta de Ocupación Hotelera (EOH) es realizada por la Dirección Nacional de Mercados y Estadísticas de la Subsecretaría de Desarrollo Turístico, dependiente del Ministerio de Turismo y Deportes y por la Dirección de Estadísticas Básicas de la Balanza de Pagos del INDEC, en conjunto con las direcciones provinciales de estadística (DPE).