



INFORMACIÓN DE PRENSA

Buenos Aires, 20 de diciembre de 2001

ENCUESTA PERMANENTE DE HOGARES

GRAN BUENOS AIRES – OCTUBRE DE 2001

Con carácter complementario a los resultados globales de la Encuesta Permanente de Hogares, se detallan a continuación datos más analíticos correspondientes exclusivamente al aglomerado "Gran Buenos Aires" (Ciudad de Buenos Aires y Partidos del Conurbano).

A continuación, se presentan las principales tasas del mercado laboral correspondientes a la onda de octubre de 2001.

| Tasa de | Gran Buenos Aires (ciudad de Buenos Aires y partidos del conurbano) | Ciudad de Buenos Aires | Partidos del Conurbano ⁴ |
|---|---|------------------------|-------------------------------------|
| Actividad | 44,4 | 50,2 | 42,3 |
| Empleo | 35,9 | 43,0 | 33,4 |
| Desocupación ¹ | 19,0 | 14,3 | 21,0 |
| Subocupación demandante ² | 10,8 | 7,5 | 12,2 |
| Subocupación no demandante ³ | 5,7 | 4,3 | 6,3 |

¹ Corresponde a desocupación abierta: se refiere estrictamente a personas que, no teniendo ocupación están buscando activamente trabajo. No incluye por lo tanto otras formas de precariedad laboral (también relevadas por la Encuesta Permanente de Hogares) tales como las referidas a las personas que realizan trabajos transitorios mientras buscan activamente una ocupación, a aquellas que trabajan jornadas involuntariamente por debajo de lo normal, a los desocupados que han suspendido la búsqueda por falta de oportunidades visibles de empleo, a los ocupados en puestos por debajo de la remuneración mínima o en puestos por debajo de su calificación, etcétera.

² Subocupados demandantes: ocupados que trabajan menos de 35 horas semanales por causas involuntarias, están dispuestos a trabajar más horas y están en la búsqueda de otra ocupación.

³ Subocupados no demandantes: ocupados que trabajan menos de 35 horas semanales por causas involuntarias y están dispuestos a trabajar más horas pero no buscan otra ocupación.

⁴ Almirante Brown, Avellaneda, Berazategui, Esteban Echeverría, Ezeiza, Florencio Varela, General San Martín, Hurlingham, Ituzaingó, José C. Paz, La Matanza, Lanús, Lomas de Zamora, Malvinas Argentinas, Merlo, Moreno, Morón, Quilmes, San Fernando, San Isidro, San Miguel, Tigre, Tres de Febrero y Vicente López

CONCEPTOS UTILIZADOS

Semana de referencia: es la semana calendario completa que precede a la iniciación del relevamiento. Las estimaciones de las tasas relativas a la situación ocupacional se refieren a las condiciones existentes en la semana de referencia. Para el Gran Buenos Aires se tomaron una de cuatro semanas distintas, ubicadas consecutivamente a partir del 30 de septiembre de 2001.

Onda: se denomina de esta manera a cada uno de los operativos que realiza cada año la Encuesta Permanente de Hogares. La primera onda habitualmente coincide con el mes de mayo y la segunda con el mes de octubre.

DEFINICIONES BÁSICAS

A continuación se agrega un conjunto de definiciones básicas para una mejor comprensión de los datos aquí presentados.

Población económicamente activa: la integran las personas que tienen una ocupación o que sin tenerla la están buscando activamente. Está compuesta por la población ocupada más la población desocupada.

Población desocupada: se refiere a personas que, no teniendo ocupación, están buscando activamente trabajo. Corresponde a Desocupación Abierta. Este concepto no incluye otras formas de precariedad laboral (también relevadas por la EPH) tales como personas que realizan trabajos transitorios mientras buscan activamente una ocupación, aquellas que trabajan jornadas involuntariamente por debajo de lo normal, a los desocupados que han suspendido la búsqueda por falta de oportunidades visibles de empleo, a los ocupados en puestos por debajo de la remuneración vital mínima o en puestos por debajo de su calificación, etcétera.

Población subocupada visible: se refiere a los ocupados que trabajan menos de 35 horas semanales por causas involuntarias y desean trabajar más horas. Comprende a todos los ocupados en empleos de tiempo reducido; incluye entre otros a agentes de la Administración Pública Provincial o Municipal cuyo horario de trabajo ha sido disminuido y están dispuestos a trabajar más horas.

Población subocupada demandante: se refiere a la población subocupada que además busca activamente otra ocupación.

Población subocupada no demandante: se refiere a la población subocupada que no está en la búsqueda activa de otra ocupación.

Población sobreocupada: población ocupada que trabaja más de 45 horas semanales.

Tasa general: es una relación entre un grupo de población que tiene una determinada característica sobre el conjunto de población que puede tenerla. Las **tasas generales**, como habitualmente han sido presentadas, están elaboradas con toda la población sin límite de edad.

Tasa específica: es aquella para la cual esta relación se establece entre un subconjunto particular de esa población.

Tasa de actividad: calculada como porcentaje entre la población económicamente activa y la población total.

Tasa de empleo: calculada como porcentaje entre la población ocupada y la población total.

Tasa de desocupación: calculada como porcentaje entre la población desocupada y la población económicamente activa.

Tasa de ocupación: calculada como porcentaje entre la población ocupada y la población económicamente activa.

Tasa de subocupados demandantes: calculada como porcentaje entre la población de subocupados demandantes y la población económicamente activa.

Tasa de subocupados no demandantes: calculada como porcentaje entre la población de subocupados no demandantes y la población económicamente activa.

Tasa de sobreocupación horaria: calculada como porcentaje entre la población sobreocupada y la población económicamente activa.

ADVERTENCIAS

Es necesario tener en cuenta que las series históricas de datos que se presentan en este comunicado provienen de bases completamente depuradas, por lo tanto pueden presentar leves diferencias con las series incluidas en comunicados anteriores.

Los datos correspondientes a las fechas de las ondas señaladas con (n) fueron obtenidos en relevamientos que utilizaron un tamaño de muestra menor que el habitual.

Las estimaciones que aquí se presentan tienen asociadas un error (estimado y controlado) debido a que provienen de una encuesta por muestreo. A este error se lo conoce como desvío estándar y permite construir lo que se denomina intervalo de confianza. La Teoría Estadística permite asegurar que, con un cierto nivel de confianza, el verdadero valor de lo que se quiere estimar se encuentra entre los límites de dicho intervalo.

Cuanto más pequeño es el desvío estándar, más confiable es la estimación.

Con el objeto de relativizar el desvío estándar se calcula el coeficiente de variación (C.V.), que es el cociente entre el desvío estándar de una estimación y dicha estimación expresado en porcentaje. En consecuencia, valores pequeños del C.V. indican mayor confiabilidad en los valores estimados.

Si bien corresponde al usuario determinar si un dato con error de muestreo le es útil o no, estimaciones con coeficientes de variación **superiores al 10%** se consideran poco confiables.

Los coeficientes de variación de los datos presentados en los cuadros de este informe son menores al 10%, excepto para los datos presentados en los cuadros 13, 14, 15, 16 y 18 en los que se advierte sobre su valor en una nota al pie de cada cuadro.

Cuadro 1. Tasa de actividad, empleo, desocupación y subocupación horaria demandante y no demandante, 1974/2001

| Período | | Actividad | Empleo | Desocupación | Subocupación horaria demandante ¹ | Subocupación horaria no demandante ¹ |
|-----------|---------|-----------|--------|--------------|--|---|
| Abril | 1974 | 40,6 | 38,9 | 4,2 | | 4,7 |
| Octubre | 1974 | 40,5 | 39,5 | 2,4 | | 3,8 |
| Abril | 1975 | 40,6 | 39,6 | 2,4 | | 4,7 |
| Octubre | 1975 | 40,2 | 39,1 | 2,8 | | 4,9 |
| Abril | 1976(n) | 40,5 | 38,6 | 4,8 | | 4,7 |
| Octubre | 1976 | 39,1 | 37,5 | 4,0 | | 5,0 |
| Abril | 1977(n) | 39,5 | 38,2 | 3,4 | | 3,3 |
| Octubre | 1977 | 38,9 | 38,0 | 2,3 | | 3,1 |
| Abril | 1978(n) | 39,6 | 38,1 | 3,9 | | 5,4 |
| Octubre | 1978 | 39,9 | 39,1 | 1,9 | | 3,0 |
| Abril | 1979(n) | 38,9 | 38,1 | 2,0 | | 3,2 |
| Octubre | 1979(n) | 39,4 | 38,6 | 2,1 | | 3,2 |
| Abril | 1980 | 39,2 | 38,3 | 2,3 | | 4,7 |
| Octubre | 1980 | 39,3 | 38,4 | 2,3 | | 4,5 |
| Abril | 1981 | 39,2 | 37,6 | 4,1 | | 4,6 |
| Octubre | 1981 | 39,1 | 37,2 | 5,0 | | 5,8 |
| Abril | 1982 | 39,1 | 36,9 | 5,7 | | 6,4 |
| Octubre | 1982 | 39,2 | 37,7 | 3,7 | | 5,6 |
| Abril | 1983 | 38,0 | 36,0 | 5,2 | | 4,6 |
| Octubre | 1983(n) | 37,5 | 36,3 | 3,1 | | 4,9 |
| Abril | 1984(n) | 38,4 | 36,8 | 4,1 | | 4,5 |
| Octubre | 1984 | 38,4 | 37,0 | 3,6 | | 4,7 |
| Mayo | 1985 | 38,9 | 36,8 | 5,5 | | 5,5 |
| Noviembre | 1985 | 38,8 | 36,9 | 4,9 | | 6,6 |
| Junio | 1986(n) | 39,6 | 37,7 | 4,8 | | 6,4 |
| Noviembre | 1986 | 40,0 | 38,2 | 4,5 | | 6,1 |
| Abril | 1987 | 40,9 | 38,7 | 5,4 | | 8,0 |
| Octubre | 1987 | 40,0 | 37,9 | 5,2 | | 7,8 |
| Mayo | 1988 | 40,4 | 37,8 | 6,3 | | 7,7 |
| Octubre | 1988 | 40,5 | 38,2 | 5,7 | | 7,4 |
| Mayo | 1989 | 41,9 | 38,6 | 7,6 | | 8,5 |
| Octubre | 1989 | 40,8 | 37,9 | 7,0 | | 8,0 |
| Mayo | 1990 | 40,9 | 37,1 | 8,6 | | 8,4 |
| Octubre | 1990 | 40,3 | 37,9 | 6,0 | | 8,1 |
| Mayo | 1991 | 40,9 | 38,1 | 6,3 | 2,9 | 4,8 |
| Octubre | 1991 | 40,8 | 38,6 | 5,3 | 2,2 | 4,8 |
| Mayo | 1992 | 41,4 | 38,6 | 6,6 | 3,0 | 4,6 |
| Octubre | 1992 | 41,7 | 38,9 | 6,7 | 3,2 | 4,1 |
| Mayo | 1993 | 44,2 | 39,5 | 10,6 | 3,6 | 4,6 |
| Octubre | 1993 | 43,3 | 39,1 | 9,6 | 3,8 | 5,3 |
| Mayo | 1994 | 43,4 | 38,6 | 11,1 | 4,6 | 5,6 |
| Octubre | 1994 | 43,1 | 37,4 | 13,1 | 5,3 | 4,8 |
| Mayo | 1995 | 45,9 | 36,6 | 20,2 | 6,7 | 4,0 |
| Octubre | 1995 | 44,2 | 36,5 | 17,4 | 7,8 | 4,8 |
| Abrilmayo | 1996 | 43,5 | 35,6 | 18,0 | 8,0 | 4,6 |
| Octubre | 1996 | 44,9 | 36,5 | 18,8 | 8,5 | 5,3 |
| Mayo | 1997 | 45,0 | 37,4 | 17,0 | 8,0 | 4,7 |
| Octubre | 1997 | 45,1 | 38,7 | 14,3 | 7,8 | 5,2 |
| Mayo | 1998 | 45,6 | 39,2 | 14,0 | 8,1 | 5,1 |
| Agosto | 1998 | 45,1 | 38,8 | 14,1 | 9,0 | 4,9 |
| Octubre | 1998 | 45,4 | 39,4 | 13,3 | 8,8 | 5,2 |
| Mayo | 1999 | 46,6 | 39,3 | 15,6 | 8,8 | 5,1 |
| Agosto | 1999 | 45,6 | 38,6 | 15,3 | 9,9 | 5,8 |
| Octubre | 1999 | 46,0 | 39,4 | 14,4 | 9,8 | 5,4 |
| Mayo | 2000 | 45,3 | 38,1 | 16,0 | 9,9 | 5,1 |
| Octubre | 2000 | 45,1 | 38,5 | 14,7 | 9,2 | 5,3 |
| Mayo | 2001 | 45,2 | 37,4 | 17,2 | 9,2 | 5,2 |
| Octubre | 2001 | 44,4 | 35,9 | 19,0 | 10,8 | 5,7 |

¹ Para las ondas comprendidas entre abril 1974 y octubre 1990 no están disponibles las tasas de subocupación horaria demandante y no demandante. Para ese período se consigna la tasa de subocupación horaria total.

Cuadro 2. Tasa de actividad, empleo, desocupación, subocupación horaria y sobreocupación horaria.
Octubre 1980/2001

| Período | Actividad | Empleo | Desocupación | Subocupación horaria demandante ¹ | Subocupación horaria no demandante ¹ | Sobreocupación horaria |
|------------------|-----------|--------|--------------|--|---|------------------------|
| Octubre 1980 | 39,3 | 38,4 | 2,3 | | 4,5 | 32,8 |
| Octubre 1981 | 39,1 | 37,2 | 5,0 | | 5,8 | 32,3 |
| Octubre 1982 | 39,2 | 37,7 | 3,7 | | 5,6 | 34,4 |
| Octubre 1983 (n) | 37,5 | 36,3 | 3,1 | | 4,9 | 36,4 |
| Octubre 1984 | 38,4 | 37,0 | 3,6 | | 4,7 | 34,3 |
| Noviembre 1985 | 38,8 | 36,9 | 4,9 | | 6,6 | 31,3 |
| Noviembre 1986 | 40,0 | 38,2 | 4,5 | | 6,1 | 34,2 |
| Octubre 1987 | 40,0 | 37,9 | 5,2 | | 7,8 | 34,0 |
| Octubre 1988 | 40,5 | 38,2 | 5,7 | | 7,4 | 36,9 |
| Octubre 1989 | 40,8 | 37,9 | 7,0 | | 8,0 | 35,9 |
| Octubre 1990 | 40,3 | 37,9 | 6,0 | | 8,1 | 37,7 |
| Octubre 1991 | 40,8 | 38,6 | 5,3 | 2,2 | 4,8 | 37,3 |
| Octubre 1992 | 41,7 | 38,9 | 6,7 | 3,2 | 4,1 | 37,4 |
| Octubre 1993 | 43,3 | 39,1 | 9,6 | 3,8 | 5,3 | 38,5 |
| Octubre 1994 | 43,1 | 37,4 | 13,1 | 5,3 | 4,8 | 34,8 |
| Octubre 1995 | 44,2 | 36,5 | 17,4 | 7,8 | 4,8 | 33,7 |
| Octubre 1996 | 44,9 | 36,5 | 18,8 | 8,5 | 5,3 | 33,2 |
| Octubre 1997 | 45,1 | 38,7 | 14,3 | 7,8 | 5,2 | 35,9 |
| Octubre 1998 | 45,4 | 39,4 | 13,3 | 8,8 | 5,2 | 35,2 |
| Octubre 1999 | 46,0 | 39,4 | 14,4 | 9,8 | 5,4 | 35,5 |
| Octubre 2000 | 45,1 | 38,5 | 14,7 | 9,2 | 5,3 | 35,6 |
| Octubre 2001 | 44,4 | 35,9 | 19,0 | 10,8 | 5,7 | 31,3 |

¹ Para las ondas comprendidas entre octubre 1980 y octubre 1990 no están disponibles las tasas de subocupación horaria demandante y no demandante. Para ese período se consigna la tasa de subocupación horaria total.

² La proporción de población sobreocupada no varía. La Tasa de sobreocupación baja porque se calcula sobre la PEA y ésta ha aumentado considerablemente en Mayo de 1995.

Gráfico 1.- Evolución de la tasa de actividad, empleo y sobreocupación horaria.
Octubre 1980/2001

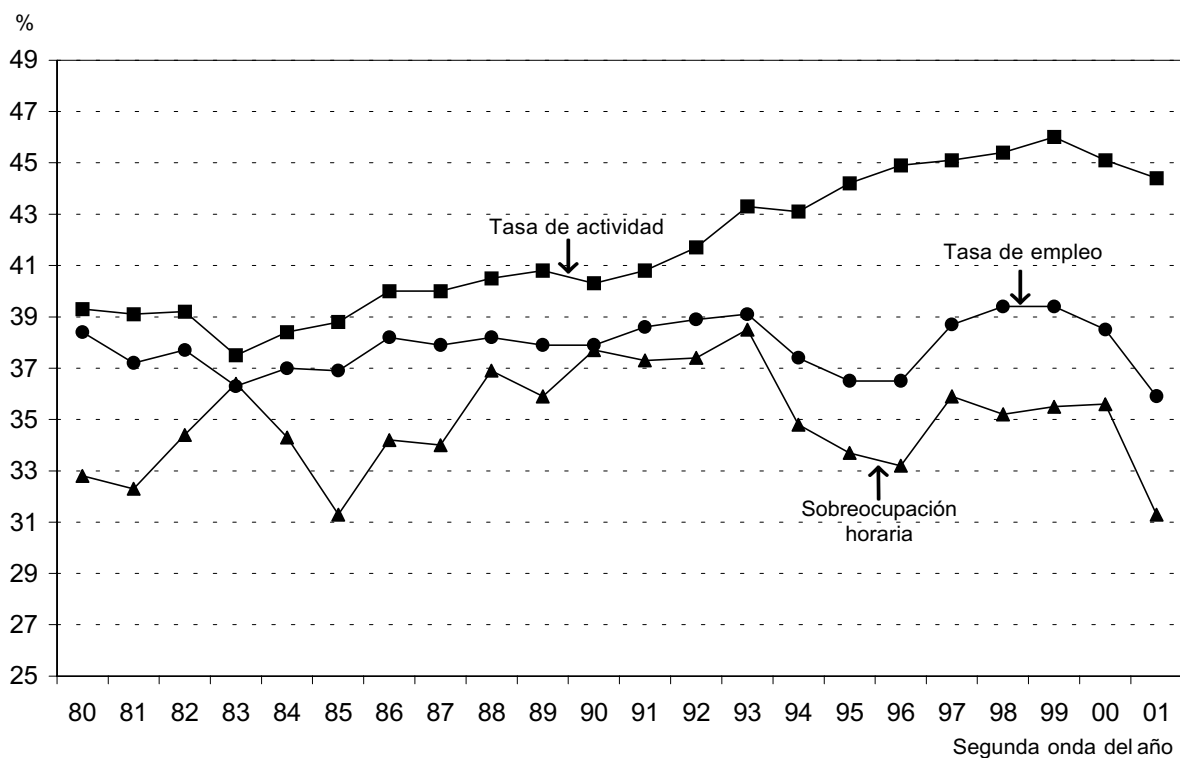

Cuadro 3.- Estimación de la tasa de desocupación y de su respectivo coeficiente de variación e intervalo del 90% de confianza. Octubre 1980/2001

| Período | | Tasa de desocupación | Coeficiente de variación | Intervalo de confianza | |
|-----------|---------|----------------------|--------------------------|------------------------|-----------------|
| | | | | Límite inferior | Límite superior |
| Octubre | 1980 | 2,3 | 9,6 | 2,0 | 2,6 |
| Octubre | 1981 | 5,0 | 6,8 | 4,4 | 5,6 |
| Octubre | 1982 | 3,7 | 8,6 | 3,2 | 4,2 |
| Octubre | 1983(n) | 3,1 | 12,3 | 2,4 | 3,8 |
| Octubre | 1984 | 3,6 | 7,8 | 3,1 | 4,1 |
| Noviembre | 1985 | 4,9 | 6,7 | 4,3 | 5,5 |
| Noviembre | 1986 | 4,5 | 6,4 | 4,0 | 5,0 |
| Octubre | 1987 | 5,2 | 6,0 | 4,6 | 5,8 |
| Octubre | 1988 | 5,7 | 6,0 | 5,1 | 6,3 |
| Octubre | 1989 | 7,0 | 4,9 | 6,4 | 7,6 |
| Octubre | 1990 | 6,0 | 6,7 | 5,3 | 6,7 |
| Octubre | 1991 | 5,3 | 6,8 | 4,7 | 5,9 |
| Octubre | 1992 | 6,7 | 6,1 | 6,0 | 7,4 |
| Octubre | 1993 | 9,6 | 4,7 | 8,9 | 10,3 |
| Octubre | 1994 | 13,1 | 4,2 | 12,2 | 14,0 |
| Octubre | 1995 | 17,4 | 3,4 | 16,4 | 18,4 |
| Octubre | 1996 | 18,8 | 3,2 | 17,8 | 19,8 |
| Octubre | 1997 | 14,3 | 3,8 | 13,4 | 15,2 |
| Octubre | 1998 | 13,3 | 4,0 | 12,4 | 14,2 |
| Octubre | 1999 | 14,4 | 3,8 | 13,6 | 15,2 |
| Octubre | 2000 | 14,7 | 3,4 | 13,9 | 15,5 |
| Octubre | 2001 | 19,0 | 3,2 | 18,1 | 20,0 |

Gráfico 2.- Evolución de la tasa de desocupación y su intervalo del 90% de confianza. Octubre 1980/2001

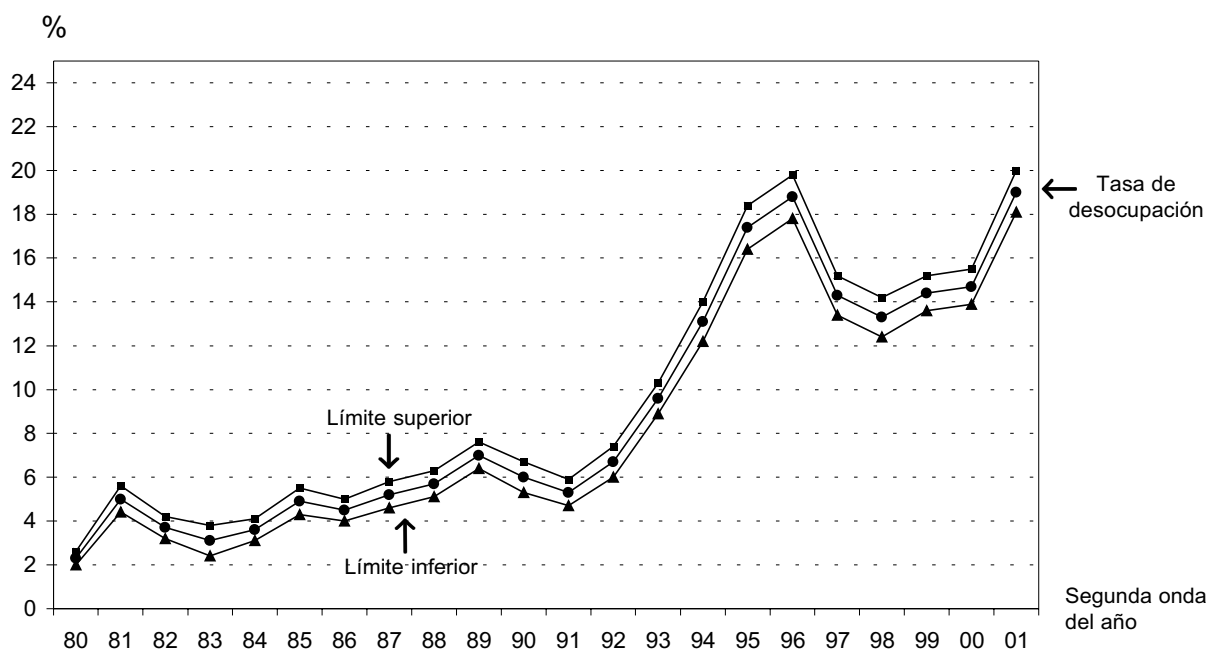

Cuadro 4.- Tasa de actividad general y específica por sexo.
 Octubre 1980/2001

| Período | | Total general | Mujeres | Varones |
|-----------|---------|---------------|---------|---------|
| Octubre | 1980 | 39,3 | 24,7 | 55,2 |
| Octubre | 1981 | 39,1 | 25,0 | 54,4 |
| Octubre | 1982 | 39,2 | 25,3 | 54,5 |
| Octubre | 1983(n) | 37,5 | 23,0 | 53,2 |
| Octubre | 1984 | 38,4 | 24,4 | 53,4 |
| Noviembre | 1985 | 38,8 | 25,5 | 52,9 |
| Noviembre | 1986 | 40,0 | 27,5 | 53,7 |
| Octubre | 1987 | 40,0 | 27,5 | 53,8 |
| Octubre | 1988 | 40,5 | 28,4 | 53,7 |
| Octubre | 1989 | 40,8 | 27,9 | 54,2 |
| Octubre | 1990 | 40,3 | 27,9 | 53,4 |
| Octubre | 1991 | 40,8 | 28,0 | 55,1 |
| Octubre | 1992 | 41,7 | 29,3 | 55,2 |
| Octubre | 1993 | 43,3 | 31,9 | 55,6 |
| Octubre | 1994 | 43,1 | 31,2 | 56,2 |
| Octubre | 1995 | 44,2 | 33,2 | 56,1 |
| Octubre | 1996 | 44,9 | 34,2 | 56,6 |
| Octubre | 1997 | 45,1 | 34,5 | 56,4 |
| Octubre | 1998 | 45,4 | 35,4 | 56,2 |
| Octubre | 1999 | 46,0 | 36,5 | 56,5 |
| Octubre | 2000 | 45,1 | 35,4 | 55,9 |
| Octubre | 2001 | 44,4 | 34,5 | 55,3 |

Cuadro 5.- Tasa de actividad específica por edad.
 Octubre 1980/2001

| Período | Total 15 a 64 años | Edad | | | | |
|-----------|--------------------|--------------|--------------|--------------|--------------|------|
| | | 15 a 19 años | 20 a 34 años | 35 a 49 años | 50 a 64 años | |
| Octubre | 1980 | 61,1 | 38,8 | 71,3 | 67,7 | 48,7 |
| Octubre | 1981 | 59,8 | 35,7 | 70,5 | 66,2 | 49,0 |
| Octubre | 1982 | 59,8 | 34,1 | 71,1 | 67,7 | 48,7 |
| Octubre | 1983(n) | 58,4 | 33,5 | 68,9 | 66,4 | 47,8 |
| Octubre | 1984 | 59,9 | 35,7 | 71,2 | 68,6 | 46,4 |
| Noviembre | 1985 | 60,3 | 34,0 | 71,1 | 68,7 | 49,4 |
| Noviembre | 1986 | 62,0 | 34,3 | 71,4 | 71,3 | 52,5 |
| Octubre | 1987 | 62,1 | 34,9 | 72,8 | 70,9 | 51,9 |
| Octubre | 1988 | 62,8 | 34,3 | 73,5 | 72,0 | 52,2 |
| Octubre | 1989 | 63,0 | 33,4 | 73,3 | 72,1 | 53,6 |
| Octubre | 1990 | 63,9 | 35,1 | 72,9 | 73,0 | 54,4 |
| Octubre | 1991 | 63,3 | 34,8 | 73,8 | 73,0 | 51,5 |
| Octubre | 1992 | 64,4 | 35,5 | 73,1 | 74,7 | 56,6 |
| Octubre | 1993 | 65,6 | 34,7 | 74,3 | 76,7 | 57,2 |
| Octubre | 1994 | 65,8 | 36,4 | 76,5 | 75,6 | 56,0 |
| Octubre | 1995 | 67,4 | 36,2 | 77,5 | 76,9 | 59,5 |
| Octubre | 1996 | 68,1 | 36,0 | 77,2 | 78,0 | 60,9 |
| Octubre | 1997 | 68,0 | 30,8 | 77,4 | 77,8 | 63,2 |
| Octubre | 1998 | 67,6 | 29,6 | 76,8 | 77,7 | 65,1 |
| Octubre | 1999 | 67,8 | 25,9 | 77,4 | 78,4 | 65,2 |
| Octubre | 2000 | 68,0 | 23,7 | 76,9 | 78,5 | 65,5 |
| Octubre | 2001 | 66,9 | 23,0 | 75,2 | 78,7 | 67,2 |

Cuadro 6.- Tasa de actividad específica por sexo y edad.
 Octubre 1980/2001

a. Mujeres

| Período | | Total 15 a 64 años | Edad | | | |
|-----------|---------|--------------------------|--------------|--------------|--------------|--------------|
| | | | 15 a 19 años | 20 a 34 años | 35 a 49 años | 50 a 64 años |
| Octubre | 1980 | 38,4 | 29,1 | 50,6 | 41,0 | 23,0 |
| Octubre | 1981 | 38,1 | 29,0 | 48,6 | 41,5 | 24,2 |
| Octubre | 1982 | 38,7 | 27,0 | 51,2 | 43,0 | 23,6 |
| Octubre | 1983(n) | 36,2 | 24,7 | 47,9 | 38,9 | 23,8 |
| Octubre | 1984 | 38,1 | 26,8 | 50,5 | 42,3 | 22,4 |
| Noviembre | 1985 | 39,5 | 25,2 | 51,1 | 44,5 | 25,5 |
| Noviembre | 1986 | 42,7 | 26,3 | 53,0 | 48,0 | 30,8 |
| Octubre | 1987 | 42,7 | 24,9 | 54,9 | 48,3 | 29,8 |
| Octubre | 1988 | 44,2 | 26,7 | 55,6 | 50,4 | 30,2 |
| Octubre | 1989 | 44,1 | 25,8 | 55,2 | 49,7 | 31,7 |
| Octubre | 1990 | 45,2 | 26,2 | 53,9 | 51,9 | 32,5 |
| Octubre | 1991 | 44,3 | 26,3 | 56,6 | 50,8 | 27,7 |
| Octubre | 1992 | 45,9 | 24,1 | 54,7 | 54,6 | 35,3 |
| Octubre | 1993 | 48,5 | 26,4 | 56,8 | 57,7 | 37,8 |
| Octubre | 1994 | 48,8 | 27,2 | 59,7 | 55,8 | 36,3 |
| Octubre | 1995 | 51,7 | 27,1 | 63,1 | 58,7 | 39,7 |
| Octubre | 1996 | 52,4 | 30,3 | 61,5 | 60,4 | 41,4 |
| Octubre | 1997 | 52,7 | 23,4 | 61,6 | 60,1 | 45,1 |
| Octubre | 1998 | 52,8 | 23,3 | 61,5 | 61,5 | 46,1 |
| Octubre | 1999 | 54,2 | 19,8 | 64,8 | 62,9 | 46,7 |
| Octubre | 2000 | 54,0 | 20,6 | 63,0 | 61,5 | 48,1 |
| Octubre | 2001 | 52,5 | 18,1 | 61,1 | 61,8 | 48,7 |

b. Varones

| Período | | Total 15 a 64 años | Edad | | | |
|-----------|---------|--------------------------|--------------|--------------|--------------|--------------|
| | | | 15 a 19 años | 20 a 34 años | 35 a 49 años | 50 a 64 años |
| Octubre | 1980 | 84,8 | 47,8 | 93,9 | 96,4 | 78,7 |
| Octubre | 1981 | 83,9 | 42,7 | 92,7 | 96,4 | 76,3 |
| Octubre | 1982 | 83,9 | 41,8 | 93,0 | 97,5 | 76,5 |
| Octubre | 1983(n) | 82,4 | 42,8 | 89,9 | 96,2 | 75,5 |
| Octubre | 1984 | 83,5 | 45,1 | 93,3 | 95,7 | 74,3 |
| Noviembre | 1985 | 83,0 | 42,6 | 92,2 | 96,9 | 76,9 |
| Noviembre | 1986 | 83,8 | 42,7 | 92,7 | 96,3 | 78,3 |
| Octubre | 1987 | 83,6 | 45,3 | 92,5 | 96,1 | 77,8 |
| Octubre | 1988 | 83,3 | 42,1 | 92,9 | 96,7 | 77,9 |
| Octubre | 1989 | 83,5 | 41,2 | 92,4 | 96,7 | 78,1 |
| Octubre | 1990 | 84,1 | 42,8 | 93,4 | 96,8 | 79,9 |
| Octubre | 1991 | 83,6 | 42,5 | 92,4 | 97,2 | 79,5 |
| Octubre | 1992 | 84,5 | 47,1 | 91,8 | 97,0 | 81,8 |
| Octubre | 1993 | 84,1 | 42,9 | 92,8 | 97,1 | 80,3 |
| Octubre | 1994 | 83,9 | 44,9 | 94,6 | 97,2 | 78,2 |
| Octubre | 1995 | 84,1 | 44,3 | 92,8 | 97,3 | 82,1 |
| Octubre | 1996 | 84,8 | 41,6 | 93,4 | 97,3 | 83,4 |
| Octubre | 1997 | 83,9 | 36,7 | 93,5 | 97,3 | 84,0 |
| Octubre | 1998 | 83,8 | 35,7 | 92,8 | 96,8 | 86,9 |
| Octubre | 1999 | 82,8 | 32,1 | 90,9 | 96,9 | 85,9 |
| Octubre | 2000 | 83,5 | 26,9 | 91,8 | 96,7 | 87,0 |
| Octubre | 2001 | 82,6 | 28,1 | 90,1 | 97,0 | 88,9 |

Cuadro 7.- Tasa de empleo general y específica por sexo.
 Octubre 1980/2001

| Periodo | | Total general | Mujeres | Varones |
|-----------|---------|---------------|---------|---------|
| Octubre | 1980 | 38,4 | 23,8 | 54,2 |
| Octubre | 1981 | 37,2 | 23,6 | 51,7 |
| Octubre | 1982 | 37,7 | 24,1 | 52,7 |
| Octubre | 1983(n) | 36,3 | 22,1 | 51,7 |
| Abril | 1984 | 37,0 | 23,3 | 51,7 |
| Noviembre | 1985 | 36,9 | 24,3 | 50,2 |
| Noviembre | 1986 | 38,2 | 26,1 | 51,4 |
| Octubre | 1987 | 37,9 | 25,7 | 51,3 |
| Octubre | 1988 | 38,2 | 26,6 | 50,9 |
| Octubre | 1989 | 37,9 | 26,1 | 50,8 |
| Octubre | 1990 | 37,9 | 26,3 | 50,7 |
| Octubre | 1991 | 38,6 | 26,3 | 52,4 |
| Octubre | 1992 | 38,9 | 27,4 | 51,4 |
| Octubre | 1993 | 39,1 | 28,0 | 51,2 |
| Octubre | 1994 | 37,4 | 26,3 | 49,7 |
| Octubre | 1995 | 36,5 | 26,6 | 47,3 |
| Octubre | 1996 | 36,5 | 26,7 | 47,1 |
| Octubre | 1997 | 38,7 | 28,5 | 49,4 |
| Octubre | 1998 | 39,4 | 29,9 | 49,6 |
| Octubre | 1999 | 39,4 | 30,7 | 49,0 |
| Octubre | 2000 | 38,5 | 29,4 | 48,5 |
| Octubre | 2001 | 35,9 | 28,2 | 44,5 |

Cuadro 8.- Tasa de empleo específica por edad.
 Octubre 1980/2001

| Periodo | Total 15 a 64 años | Edad | | | | |
|-----------|--------------------------|--------------|--------------|--------------|--------------|------|
| | | 15 a 19 años | 20 a 34 años | 35 a 49 años | 50 a 64 años | |
| Octubre | 1980 | 59,3 | 36,2 | 69,5 | 66,7 | 48,1 |
| Octubre | 1981 | 56,8 | 30,7 | 66,8 | 63,7 | 47,1 |
| Octubre | 1982 | 57,8 | 30,4 | 68,4 | 65,6 | 47,5 |
| Octubre | 1983(n) | 56,5 | 29,4 | 66,3 | 65,5 | 47,0 |
| Octubre | 1984 | 59,5 | 30,8 | 68,6 | 66,9 | 45,7 |
| Noviembre | 1985 | 57,5 | 27,9 | 67,7 | 66,9 | 47,4 |
| Noviembre | 1986 | 59,2 | 29,6 | 68,3 | 69,1 | 50,6 |
| Octubre | 1987 | 59,0 | 29,5 | 68,9 | 68,6 | 50,1 |
| Octubre | 1988 | 59,3 | 28,3 | 68,9 | 69,4 | 50,5 |
| Octubre | 1989 | 58,6 | 26,2 | 67,2 | 68,9 | 51,3 |
| Octubre | 1990 | 60,0 | 28,2 | 68,3 | 70,0 | 52,4 |
| Octubre | 1991 | 59,9 | 28,8 | 69,8 | 70,3 | 49,9 |
| Octubre | 1992 | 60,1 | 29,7 | 68,2 | 71,4 | 52,8 |
| Octubre | 1993 | 59,1 | 24,6 | 66,9 | 70,7 | 53,8 |
| Octubre | 1994 | 57,2 | 24,0 | 67,1 | 68,6 | 49,4 |
| Octubre | 1995 | 55,7 | 21,1 | 64,5 | 66,7 | 50,2 |
| Octubre | 1996 | 55,3 | 19,0 | 62,6 | 66,8 | 51,4 |
| Octubre | 1997 | 58,3 | 19,5 | 65,6 | 69,5 | 55,6 |
| Octubre | 1998 | 58,6 | 19,3 | 66,6 | 70,0 | 57,2 |
| Octubre | 1999 | 57,9 | 18,2 | 65,2 | 70,0 | 56,0 |
| Octubre | 2000 | 58,0 | 15,7 | 64,1 | 69,2 | 58,2 |
| Octubre | 2001 | 54,1 | 14,0 | 58,6 | 67,6 | 55,7 |

Cuadro 9.- Tasa de empleo específica por sexo y edad. Octubre 1980/2001**a. Mujeres**

| Período | | Total | Edad | | | |
|-----------|---------|-------|--------------|--------------|--------------|--------------|
| | | | 15 a 64 años | 15 a 19 años | 20 a 34 años | 35 a 49 años |
| Octubre | 1980 | 37,1 | 27,5 | 48,5 | 40,2 | 22,6 |
| Octubre | 1981 | 36,1 | 24,0 | 46,5 | 39,7 | 23,2 |
| Octubre | 1982 | 36,9 | 24,4 | 48,6 | 41,4 | 23,0 |
| Octubre | 1983(n) | 34,7 | 20,6 | 45,7 | 38,6 | 23,1 |
| Octubre | 1984 | 36,4 | 21,9 | 48,5 | 41,3 | 21,9 |
| Noviembre | 1985 | 37,7 | 21,3 | 48,5 | 43,3 | 25,0 |
| Noviembre | 1986 | 40,5 | 22,6 | 50,1 | 46,3 | 29,8 |
| Octubre | 1987 | 40,1 | 20,6 | 51,1 | 46,3 | 28,8 |
| Octubre | 1988 | 41,3 | 21,1 | 51,5 | 48,5 | 29,3 |
| Octubre | 1989 | 40,9 | 18,6 | 50,7 | 47,9 | 30,6 |
| Octubre | 1990 | 42,3 | 19,3 | 50,3 | 49,9 | 31,6 |
| Octubre | 1991 | 41,7 | 21,7 | 52,8 | 48,8 | 26,9 |
| Octubre | 1992 | 42,9 | 20,7 | 50,7 | 52,3 | 33,2 |
| Octubre | 1993 | 42,4 | 15,7 | 49,6 | 51,6 | 35,8 |
| Octubre | 1994 | 41,2 | 16,6 | 50,8 | 48,4 | 32,6 |
| Octubre | 1995 | 41,3 | 14,9 | 50,9 | 48,3 | 33,1 |
| Octubre | 1996 | 40,8 | 14,3 | 47,9 | 50,0 | 33,9 |
| Octubre | 1997 | 43,6 | 13,2 | 49,5 | 51,8 | 39,7 |
| Octubre | 1998 | 44,6 | 13,1 | 52,2 | 53,8 | 40,2 |
| Octubre | 1999 | 45,4 | 12,8 | 54,4 | 53,6 | 40,2 |
| Octubre | 2000 | 44,1 | 11,6 | 51,5 | 52,2 | 43,2 |
| Octubre | 2001 | 42,8 | 9,2 | 48,4 | 53,2 | 42,0 |

b. Varones

| Período | | Total | Edad | | | |
|-----------|---------|-------|--------------|--------------|--------------|--------------|
| | | | 15 a 64 años | 15 a 19 años | 20 a 34 años | 35 a 49 años |
| Octubre | 1980 | 83,3 | 44,1 | 92,5 | 95,2 | 77,8 |
| Octubre | 1981 | 79,8 | 37,5 | 87,5 | 93,1 | 73,4 |
| Octubre | 1982 | 81,1 | 37,0 | 90,1 | 95,0 | 74,7 |
| Octubre | 1983(n) | 80,1 | 38,7 | 86,8 | 95,9 | 74,6 |
| Octubre | 1984 | 80,9 | 40,2 | 90,2 | 93,8 | 73,2 |
| Noviembre | 1985 | 79,0 | 34,4 | 87,9 | 93,4 | 73,2 |
| Noviembre | 1986 | 80,4 | 37,0 | 89,4 | 94,1 | 75,2 |
| Octubre | 1987 | 79,9 | 38,9 | 88,3 | 93,5 | 75,1 |
| Octubre | 1988 | 79,1 | 35,6 | 87,6 | 92,7 | 75,2 |
| Octubre | 1989 | 77,7 | 34,0 | 84,6 | 92,2 | 74,4 |
| Octubre | 1990 | 79,3 | 35,9 | 87,7 | 92,8 | 76,7 |
| Octubre | 1991 | 79,5 | 35,3 | 88,1 | 93,8 | 76,8 |
| Octubre | 1992 | 78,7 | 38,9 | 85,9 | 92,7 | 76,0 |
| Octubre | 1993 | 77,3 | 33,5 | 85,3 | 91,2 | 75,3 |
| Octubre | 1994 | 74,3 | 30,8 | 84,7 | 90,6 | 68,3 |
| Octubre | 1995 | 71,1 | 26,6 | 78,8 | 87,4 | 69,7 |
| Octubre | 1996 | 70,6 | 23,5 | 77,7 | 85,2 | 71,6 |
| Octubre | 1997 | 73,6 | 24,6 | 82,1 | 89,2 | 73,8 |
| Octubre | 1998 | 73,9 | 25,4 | 81,6 | 89,1 | 76,7 |
| Octubre | 1999 | 71,8 | 23,8 | 76,9 | 89,4 | 73,6 |
| Octubre | 2000 | 72,5 | 19,8 | 77,7 | 87,3 | 76,7 |
| Octubre | 2001 | 66,4 | 18,9 | 69,5 | 83,3 | 71,8 |

Cuadro 10.- Tasa de ocupación general y específica por sexo. Octubre 1980/2001

| Período | | Total general | Mujeres | Varones |
|-----------|---------|---------------|---------|---------|
| Octubre | 1980 | 97,7 | 96,6 | 98,2 |
| Octubre | 1981 | 95,0 | 94,7 | 95,1 |
| Octubre | 1982 | 96,3 | 95,5 | 96,7 |
| Octubre | 1983(n) | 96,9 | 96,0 | 97,3 |
| Octubre | 1984 | 96,4 | 95,6 | 96,8 |
| Noviembre | 1985 | 95,1 | 95,4 | 95,0 |
| Noviembre | 1986 | 95,5 | 95,0 | 95,8 |
| Octubre | 1987 | 94,8 | 93,6 | 95,5 |
| Octubre | 1988 | 94,4 | 93,6 | 94,7 |
| Octubre | 1989 | 93,0 | 92,8 | 93,1 |
| Octubre | 1990 | 94,0 | 93,5 | 94,3 |
| Octubre | 1991 | 94,7 | 94,1 | 95,1 |
| Octubre | 1992 | 93,3 | 93,7 | 93,1 |
| Octubre | 1993 | 90,4 | 87,6 | 92,1 |
| Octubre | 1994 | 86,9 | 84,3 | 88,4 |
| Octubre | 1995 | 82,6 | 79,9 | 84,4 |
| Octubre | 1996 | 81,2 | 78,1 | 83,3 |
| Octubre | 1997 | 85,7 | 82,8 | 87,6 |
| Octubre | 1998 | 86,7 | 84,6 | 88,2 |
| Octubre | 1999 | 85,6 | 84,1 | 86,7 |
| Octubre | 2000 | 85,3 | 83,2 | 86,8 |
| Octubre | 2001 | 81,0 | 81,7 | 80,4 |

Cuadro 11.- Tasa de ocupación específica por edad. Octubre 1980/2001

| Período | Total 15 a 64 años | Edad | | | | |
|-----------|--------------------------|--------------|--------------|--------------|--------------|------|
| | | 15 a 19 años | 20 a 34 años | 35 a 49 años | 50 a 64 años | |
| Octubre | 1980 | 97,8 | 93,2 | 97,5 | 98,5 | 98,8 |
| Octubre | 1981 | 95,0 | 85,8 | 94,9 | 96,5 | 96,1 |
| Octubre | 1982 | 96,3 | 89,3 | 96,1 | 97,0 | 97,5 |
| Octubre | 1983(n) | 96,8 | 87,8 | 96,2 | 98,6 | 98,4 |
| Octubre | 1984 | 96,4 | 86,5 | 96,4 | 97,6 | 98,4 |
| Noviembre | 1985 | 95,2 | 82,1 | 95,2 | 97,4 | 96,1 |
| Noviembre | 1986 | 95,6 | 86,4 | 95,7 | 96,9 | 96,5 |
| Octubre | 1987 | 94,9 | 84,6 | 94,6 | 96,6 | 96,5 |
| Octubre | 1988 | 94,4 | 82,5 | 93,7 | 96,4 | 96,7 |
| Octubre | 1989 | 92,9 | 78,5 | 91,7 | 95,7 | 95,6 |
| Octubre | 1990 | 94,0 | 80,3 | 93,7 | 95,9 | 96,3 |
| Octubre | 1991 | 94,7 | 82,9 | 94,5 | 96,3 | 96,8 |
| Octubre | 1992 | 93,3 | 83,7 | 93,3 | 95,6 | 93,3 |
| Octubre | 1993 | 90,2 | 71,0 | 90,1 | 92,2 | 94,1 |
| Octubre | 1994 | 87,0 | 65,9 | 87,7 | 90,7 | 88,1 |
| Octubre | 1995 | 82,7 | 58,2 | 83,1 | 86,8 | 84,4 |
| Octubre | 1996 | 81,1 | 52,7 | 81,0 | 85,7 | 84,4 |
| Octubre | 1997 | 85,7 | 63,3 | 84,8 | 89,4 | 88,0 |
| Octubre | 1998 | 86,7 | 65,4 | 86,7 | 90,1 | 87,8 |
| Octubre | 1999 | 85,5 | 70,4 | 84,2 | 89,2 | 85,8 |
| Octubre | 2000 | 85,3 | 66,0 | 83,4 | 88,1 | 88,8 |
| Octubre | 2001 | 80,8 | 60,8 | 77,9 | 85,9 | 82,9 |

Cuadro 12.- Tasa de ocupación específica por sexo y edad.
 Octubre 1980/2001
a. Mujeres

| Período | | Total 15 a 64 años | Edad | | | |
|-----------|---------|--------------------------|--------------|--------------|--------------|--------------|
| | | | 15 a 19 años | 20 a 34 años | 35 a 49 años | 50 a 64 años |
| Octubre | 1980 | 96,8 | 94,5 | 95,9 | 97,9 | 98,4 |
| Octubre | 1981 | 94,7 | 83,1 | 95,8 | 95,7 | 95,9 |
| Octubre | 1982 | 95,4 | 90,4 | 94,9 | 96,3 | 97,4 |
| Octubre | 1983(n) | 95,9 | 83,5 | 95,6 | 99,1 | 97,1 |
| Octubre | 1984 | 95,6 | 82,1 | 96,0 | 97,8 | 97,9 |
| Noviembre | 1985 | 95,5 | 84,4 | 94,8 | 97,2 | 98,4 |
| Noviembre | 1986 | 94,9 | 85,7 | 94,5 | 96,4 | 97,1 |
| Octubre | 1987 | 93,7 | 82,7 | 92,7 | 95,8 | 97,0 |
| Octubre | 1988 | 93,5 | 79,1 | 92,6 | 96,2 | 97,0 |
| Octubre | 1989 | 92,7 | 72,3 | 91,8 | 96,3 | 96,0 |
| Octubre | 1990 | 93,6 | 73,5 | 93,3 | 96,0 | 97,2 |
| Octubre | 1991 | 94,1 | 82,5 | 93,3 | 96,1 | 97,2 |
| Octubre | 1992 | 93,6 | 85,7 | 92,8 | 95,8 | 94,2 |
| Octubre | 1993 | 87,4 | 59,4 | 87,4 | 89,5 | 94,6 |
| Octubre | 1994 | 84,6 | 61,1 | 85,0 | 86,8 | 89,8 |
| Octubre | 1995 | 79,9 | 55,0 | 80,7 | 82,3 | 83,5 |
| Octubre | 1996 | 77,9 | 47,2 | 77,8 | 82,8 | 81,9 |
| Octubre | 1997 | 82,8 | 56,2 | 80,3 | 86,1 | 88,2 |
| Octubre | 1998 | 84,5 | 56,3 | 84,9 | 87,5 | 87,1 |
| Octubre | 1999 | 83,8 | 64,5 | 83,9 | 85,3 | 86,0 |
| Octubre | 2000 | 83,2 | 56,3 | 81,7 | 84,9 | 89,8 |
| Octubre | 2001 | 81,5 | 50,7 | 79,1 | 86,1 | 86,2 |

b. Varones

| Período | | Total 15 a 64 años | Edad | | | |
|-----------|---------|--------------------------|--------------|--------------|--------------|--------------|
| | | | 15 a 19 años | 20 a 34 años | 35 a 49 años | 50 a 64 años |
| Octubre | 1980 | 98,2 | 92,4 | 98,5 | 98,8 | 98,9 |
| Octubre | 1981 | 95,1 | 87,7 | 94,4 | 96,5 | 96,1 |
| Octubre | 1982 | 96,7 | 88,6 | 96,9 | 97,3 | 97,6 |
| Octubre | 1983(n) | 97,3 | 90,4 | 96,6 | 98,4 | 98,9 |
| Octubre | 1984 | 96,9 | 89,2 | 96,7 | 97,5 | 98,6 |
| Noviembre | 1985 | 95,1 | 80,8 | 95,4 | 97,6 | 95,2 |
| Noviembre | 1986 | 96,0 | 86,8 | 96,4 | 97,1 | 96,2 |
| Octubre | 1987 | 95,6 | 85,7 | 95,8 | 97,1 | 96,2 |
| Octubre | 1988 | 94,9 | 84,6 | 94,4 | 96,5 | 96,6 |
| Octubre | 1989 | 93,1 | 82,6 | 91,6 | 95,3 | 96,0 |
| Octubre | 1990 | 94,2 | 83,9 | 93,9 | 95,8 | 95,2 |
| Octubre | 1991 | 95,1 | 83,1 | 95,3 | 96,5 | 96,7 |
| Octubre | 1992 | 93,2 | 82,7 | 93,6 | 95,6 | 92,9 |
| Octubre | 1993 | 91,9 | 78,1 | 91,9 | 93,9 | 93,8 |
| Octubre | 1994 | 88,5 | 68,5 | 89,5 | 93,2 | 87,3 |
| Octubre | 1995 | 84,5 | 60,0 | 84,9 | 89,8 | 84,9 |
| Octubre | 1996 | 83,3 | 56,6 | 83,2 | 87,6 | 85,8 |
| Octubre | 1997 | 87,6 | 66,9 | 87,9 | 91,7 | 87,9 |
| Octubre | 1998 | 88,2 | 71,2 | 87,9 | 92,0 | 88,2 |
| Octubre | 1999 | 86,7 | 74,2 | 84,5 | 92,3 | 85,7 |
| Octubre | 2000 | 86,8 | 73,6 | 84,7 | 90,3 | 88,2 |
| Octubre | 2001 | 80,3 | 67,5 | 77,1 | 85,9 | 80,8 |

Cuadro 13.- Tasa de desocupación general y específica por sexo.
Octubre 1980/2001

| Período | | Total | Mujeres | Varones |
|-----------|---------|-------|---------|---------|
| Octubre | 1980 | 2,3 | 3,4 | 1,8 |
| Octubre | 1981 | 5,0 | 5,3 | 4,9 |
| Octubre | 1982 | 3,7 | 4,5 | 3,3 |
| Octubre | 1983(n) | 3,1 | 4,0 | 2,7 |
| Octubre | 1984 | 3,6 | 4,4 | 3,2 |
| Noviembre | 1985 | 4,9 | 4,6 | 5,0 |
| Noviembre | 1986 | 4,5 | 5,0 | 4,2 |
| Octubre | 1987 | 5,2 | 6,4 | 4,5 |
| Octubre | 1988 | 5,7 | 6,4 | 5,3 |
| Octubre | 1989 | 7,0 | 7,2 | 6,9 |
| Octubre | 1990 | 6,0 | 6,5 | 5,7 |
| Octubre | 1991 | 5,3 | 5,9 | 4,9 |
| Octubre | 1992 | 6,7 | 6,3 | 6,9 |
| Octubre | 1993 | 9,6 | 12,4 | 7,9 |
| Octubre | 1994 | 13,1 | 15,7 | 11,6 |
| Octubre | 1995 | 17,4 | 20,1 | 15,6 |
| Octubre | 1996 | 18,8 | 21,9 | 16,7 |
| Octubre | 1997 | 14,3 | 17,2 | 12,4 |
| Octubre | 1998 | 13,3 | 15,4 | 11,8 |
| Octubre | 1999 | 14,4 | 15,9 | 13,3 |
| Octubre | 2000 | 14,7 | 16,8 | 13,2 |
| Octubre | 2001 | 19,0 | 18,3 | 19,6 |

Nota: las tasas de desocupación por sexo tienen coeficientes de variación menores al 15%.

Cuadro 14.- Tasa de desocupación específica por edad.
Octubre 1980/2001

| Período | Total 15 a 64 años | Edad | | | | |
|-----------|--------------------------|--------------|--------------|--------------|--------------|------|
| | | 15 a 19 años | 20 a 34 años | 35 a 49 años | 50 a 64 años | |
| Octubre | 1980 | 2,2 | 6,8 | 2,5 | 1,5 | 1,2 |
| Octubre | 1981 | 5,0 | 14,2 | 5,1 | 3,5 | 3,9 |
| Octubre | 1982 | 3,7 | 10,7 | 3,9 | 3,0 | 2,5 |
| Octubre | 1983(n) | 3,2 | 12,2 | 3,8 | 1,4 | 1,6 |
| Octubre | 1984 | 3,6 | 13,5 | 3,6 | 2,4 | 1,6 |
| Noviembre | 1985 | 4,8 | 17,9 | 4,8 | 2,6 | 3,9 |
| Noviembre | 1986 | 4,4 | 13,6 | 4,3 | 3,1 | 3,5 |
| Octubre | 1987 | 5,1 | 15,4 | 5,4 | 3,4 | 3,5 |
| Octubre | 1988 | 5,6 | 17,5 | 6,3 | 3,6 | 3,3 |
| Octubre | 1989 | 7,1 | 21,5 | 8,3 | 4,3 | 4,4 |
| Octubre | 1990 | 6,0 | 19,7 | 6,3 | 4,1 | 3,7 |
| Octubre | 1991 | 5,3 | 17,1 | 5,5 | 3,7 | 3,2 |
| Octubre | 1992 | 6,7 | 16,3 | 6,7 | 4,4 | 6,7 |
| Octubre | 1993 | 9,8 | 29,0 | 9,9 | 7,8 | 5,9 |
| Octubre | 1994 | 13,0 | 34,1 | 12,3 | 9,3 | 11,9 |
| Octubre | 1995 | 17,3 | 41,8 | 16,9 | 13,2 | 15,6 |
| Octubre | 1996 | 18,9 | 47,3 | 19,0 | 14,3 | 15,6 |
| Octubre | 1997 | 14,3 | 36,7 | 15,2 | 10,6 | 12,0 |
| Octubre | 1998 | 13,3 | 34,6 | 13,3 | 9,9 | 12,2 |
| Octubre | 1999 | 14,5 | 29,6 | 15,8 | 10,8 | 14,2 |
| Octubre | 2000 | 14,7 | 34,0 | 16,6 | 11,9 | 11,2 |
| Octubre | 2001 | 19,2 | 39,2 | 22,1 | 14,1 | 17,1 |

Nota: las tasas de desocupación por edad tienen coeficientes de variación comprendidos entre el 10% y el 20%.

Cuadro 15.- Jefes de hogar. Tasa de desocupación general y específica por sexo.
Octubre 1980/2001

| Período | Total de jefes de hogar | Sexo | |
|-----------------|-------------------------|---------|---------|
| | | Varones | Mujeres |
| Octubre 1980 | 1,2 | 1,0 | 2,0 |
| Octubre 1981 | 3,3 | 3,1 | 5,8 |
| Octubre 1982 | 3,1 | 2,2 | 2,0 |
| Octubre 1983(n) | 1,7 | 1,5 | 3,4 |
| Octubre 1984 | 2,3 | 2,2 | 4,7 |
| Noviembre 1985 | 3,2 | 3,2 | 2,3 |
| Noviembre 1986 | 3,4 | 3,2 | 4,6 |
| Octubre 1987 | 3,1 | 3,1 | 3,8 |
| Octubre 1988 | 3,3 | 3,5 | 1,9 |
| Octubre 1989 | 4,9 | 5,1 | 2,9 |
| Octubre 1990 | 3,9 | 3,7 | 5,1 |
| Octubre 1991 | 2,8 | 2,7 | 3,3 |
| Octubre 1992 | 4,6 | 4,6 | 4,8 |
| Octubre 1993 | 5,9 | 5,4 | 9,2 |
| Octubre 1994 | 8,9 | 8,6 | 10,9 |
| Octubre 1995 | 11,7 | 11,1 | 15,0 |
| Octubre 1996 | 12,3 | 11,6 | 15,6 |
| Octubre 1997 | 10,3 | 9,3 | 14,9 |
| Octubre 1998 | 9,3 | 8,7 | 11,7 |
| Octubre 1999 | 10,2 | 9,1 | 14,9 |
| Octubre 2000 | 10,2 | 9,8 | 12,1 |
| Octubre 2001 | 14,6 | 15,0 | 12,7 |

Nota: las tasas de desocupación de las jefas mujeres presentan coeficientes de variación mayores al 20%.

Cuadro 16.- Jefes de hogar. Tasa de desocupación específica por edad. Octubre 1980/2001

| Período | Total de jefes de hogar 20 a 49 años | Edad | |
|-----------------|--------------------------------------|--------------|--------------|
| | | 20 a 34 años | 35 a 49 años |
| Octubre 1980 | 1,1 | 0,7 | 1,4 |
| Octubre 1981 | 3,0 | 3,0 | 3,0 |
| Octubre 1982 | 2,0 | 1,4 | 2,5 |
| Octubre 1983(n) | 2,0 | 2,4 | 1,8 |
| Octubre 1984 | 2,4 | 2,9 | 2,1 |
| Noviembre 1985 | 3,0 | 2,7 | 2,6 |
| Noviembre 1986 | 3,0 | 3,2 | 2,9 |
| Octubre 1987 | 2,7 | 2,7 | 2,6 |
| Octubre 1988 | 2,9 | 3,1 | 2,9 |
| Octubre 1989 | 5,1 | 6,3 | 4,4 |
| Octubre 1990 | 3,9 | 4,1 | 3,8 |
| Octubre 1991 | 2,6 | 2,6 | 2,7 |
| Octubre 1992 | 3,6 | 3,2 | 3,8 |
| Octubre 1993 | 5,8 | 4,9 | 6,3 |
| Octubre 1994 | 7,1 | 7,2 | 6,8 |
| Octubre 1995 | 10,1 | 10,1 | 10,1 |
| Octubre 1996 | 11,3 | 10,1 | 11,9 |
| Octubre 1997 | 8,9 | 8,1 | 9,3 |
| Octubre 1998 | 7,7 | 6,0 | 8,7 |
| Octubre 1999 | 8,2 | 8,1 | 8,2 |
| Octubre 2000 | 9,4 | 9,2 | 9,5 |
| Octubre 2001 | 13,3 | 14,5 | 12,7 |

Cuadro 17.- Jefes de hogar desocupados sobre el total de desocupados. Octubre 1980/2001

| Período | % |
|------------------|------|
| Octubre 1980 | 26,5 |
| Octubre 1981 | 35,9 |
| Octubre 1982 | 32,6 |
| Octubre 1983 (n) | 29,1 |
| Octubre 1984 | 33,6 |
| Noviembre 1985 | 35,2 |
| Noviembre 1986 | 39,3 |
| Octubre 1987 | 31,5 |
| Octubre 1988 | 30,1 |
| Octubre 1989 | 35,8 |
| Octubre 1990 | 34,1 |
| Octubre 1991 | 27,4 |
| Octubre 1992 | 34,4 |
| Octubre 1993 | 29,8 |
| Octubre 1994 | 33,0 |
| Octubre 1995 | 32,4 |
| Octubre 1996 | 31,0 |
| Octubre 1997 | 34,8 |
| Octubre 1998 | 34,7 |
| Octubre 1999 | 34,6 |
| Octubre 2000 | 34,4 |
| Octubre 2001 | 37,4 |

Nota: para el cálculo de la tasa de desocupación de los jefes del hogar, se consideró la población entre 20 y 49 años.

Las tasas de desocupación de los jefes por grupos de edad presenta coeficientes de variación mayores al 20%.

Cuadro 18.- Tasa de ocupación y desocupación por rama de actividad. Octubre 1980/2001
a: Apertura según CIU Rev. 2, 1980/1992

| Período | | Industria manufacturera | | Construcción | | Comercio | | Servicios comunitarios, sociales y personales | |
|-----------|----------|-------------------------|------------|--------------|------------|----------|------------|---|------------|
| | | Ocupado | Desocupado | Ocupado | Desocupado | Ocupado | Desocupado | Ocupado | Desocupado |
| Octubre | 1980 | 97,2 | 2,8 | 97,9 | 2,1 | 98,1 | 1,9 | 98,3 | 1,7 |
| Octubre | 1981 | 94,6 | 5,4 | 88,4 | 11,6 | 95,1 | 4,9 | 97,3 | 2,7 |
| Octubre | 1982 | 96,2 | 3,8 | 92,7 | 7,3 | 97,8 | 2,2 | 97,2 | 2,8 |
| Octubre | 1983 (n) | 98,4 | 1,6 | 91,6 | 8,4 | 96,4 | 3,6 | 97,3 | 2,7 |
| Octubre | 1984 | 96,6 | 3,4 | 92,0 | 8,0 | 96,5 | 3,5 | 97,6 | 2,4 |
| Noviembre | 1985 | 94,8 | 5,2 | 86,3 | 13,7 | 96,2 | 3,8 | 96,3 | 3,7 |
| Noviembre | 1986 | 95,6 | 4,4 | 88,9 | 11,1 | 95,5 | 4,5 | 96,4 | 3,6 |
| Octubre | 1987 | 94,5 | 5,5 | 89,2 | 10,8 | 94,8 | 5,2 | 95,9 | 4,1 |
| Octubre | 1988 | 94,2 | 5,8 | 86,9 | 13,1 | 95,5 | 4,5 | 96,1 | 3,9 |
| Octubre | 1989 | 93,9 | 6,1 | 81,6 | 18,4 | 94,4 | 5,6 | 95,7 | 4,3 |
| Octubre | 1990 | 94,2 | 5,8 | 86,4 | 13,6 | 94,2 | 5,8 | 96,8 | 3,2 |
| Octubre | 1991 | 94,8 | 5,2 | 93,6 | 6,4 | 96,0 | 4,0 | 96,6 | 3,4 |
| Octubre | 1992 | 93,3 | 6,7 | 84,2 | 15,8 | 96,3 | 3,7 | 95,4 | 4,6 |

b: Apertura según CIU Rev. 3, 1991/2001

| Período | | Industria manufacturera | | Construcción | | Comercio ¹ | | Administración pública | | Servicio doméstico | | Otros servicios ² | | Servicios financieros inmobiliarios, de alquiler y empresariales | |
|---------|------|-------------------------|------------|--------------|------------|-----------------------|------------|------------------------|------------|--------------------|------------|------------------------------|------------|--|------------|
| | | Ocupado | desocupado | Ocupado | desocupado | Ocupado | desocupado | Ocupado | desocupado | Ocupado | desocupado | Ocupado | desocupado | Ocupado | desocupado |
| Octubre | 1991 | 94,8 | 5,2 | 93,8 | 6,2 | 96,5 | 3,5 | 98,0 | 2,0 | 96,3 | 3,7 | 96,6 | 3,4 | 94,5 | 5,5 |
| Octubre | 1992 | 93,3 | 6,7 | 85,3 | 14,7 | 96,5 | 3,5 | 95,2 | 4,8 | 93,3 | 6,7 | 96,4 | 3,6 | 92,4 | 7,6 |
| Octubre | 1993 | 91,0 | 9,0 | 83,8 | 16,2 | 93,1 | 6,9 | 97,6 | 2,4 | 85,5 | 14,5 | 96,3 | 3,7 | 92,3 | 7,7 |
| Octubre | 1994 | 86,6 | 13,4 | 77,8 | 22,2 | 87,6 | 12,4 | 97,5 | 2,5 | 87,2 | 12,8 | 92,4 | 7,6 | 91,5 | 8,5 |
| Octubre | 1995 | 84,1 | 15,9 | 67,0 | 33,0 | 84,0 | 16,0 | 92,8 | 7,2 | 75,5 | 24,5 | 89,8 | 10,2 | 89,3 | 10,7 |
| Octubre | 1996 | 83,0 | 17,0 | 67,9 | 32,1 | 85,2 | 14,8 | 91,9 | 8,1 | 75,7 | 24,3 | 88,7 | 11,3 | 84,6 | 15,4 |
| Octubre | 1997 | 86,5 | 13,5 | 73,1 | 26,9 | 86,0 | 14,0 | 95,6 | 4,4 | 82,3 | 17,7 | 92,0 | 8,0 | 91,9 | 8,1 |
| Octubre | 1998 | 87,5 | 12,5 | 74,2 | 25,8 | 89,4 | 10,6 | 97,6 | 2,4 | 77,2 | 22,8 | 93,7 | 6,3 | 89,1 | 10,9 |
| Octubre | 1999 | 86,1 | 13,9 | 71,8 | 28,2 | 87,7 | 12,3 | 94,8 | 5,2 | 80,1 | 19,9 | 92,7 | 7,3 | 88,3 | 11,7 |
| Octubre | 2000 | 85,4 | 14,6 | 71,2 | 28,8 | 87,0 | 13,0 | 93,4 | 6,6 | 80,5 | 19,5 | 92,1 | 7,9 | 88,8 | 11,2 |
| Octubre | 2001 | 79,3 | 20,7 | 59,3 | 40,7 | 83,7 | 16,3 | 95,7 | 4,3 | 78,5 | 21,5 | 90,8 | 9,2 | 83,9 | 16,1 |

¹ A diferencia del Cuadro a, no incluye "Hoteles y restaurantes".

² Otros servicios incluye "Enseñanza", "Servicios sociales y de salud" y "Otras actividades de servicios comunitarios, sociales y personales".

Nota: incluye las ramas significativas en cuanto a personal ocupado.

Las tasas de desocupación por Rama de Actividad presentan, en general, coeficientes de variación superiores al 10%. Se recomienda el análisis desde la óptica de las tasas de ocupación, que son altamente confiables.

Cuadro 19.- Ocupados: distribución porcentual de la población ocupada por rama de actividad.

Octubre 1980/2001

a: Apertura según CIU Rev. 2, 1980/1992

| Período | | Industria manufacturera | Construcción | Comercio | Servicios comunitarios, sociales y personales | Otras ramas ¹ | Total |
|-----------|----------|-------------------------|--------------|----------|---|--------------------------|-------|
| Octubre | 1980 | 30,2 | 9,4 | 18,4 | 27,8 | 14,2 | 100 |
| Octubre | 1981 | 27,9 | 8,8 | 19,7 | 27,7 | 15,9 | 100 |
| Octubre | 1982 | 25,3 | 6,9 | 19,7 | 34,1 | 14,0 | 100 |
| Octubre | 1983 (n) | 25,9 | 6,6 | 19,7 | 31,9 | 15,9 | 100 |
| Octubre | 1984 | 27,7 | 6,3 | 18,3 | 31,8 | 15,9 | 100 |
| Noviembre | 1985 | 25,2 | 6,6 | 18,4 | 29,9 | 19,9 | 100 |
| Noviembre | 1986 | 26,4 | 6,4 | 18,9 | 30,6 | 17,7 | 100 |
| Octubre | 1987 | 25,1 | 5,5 | 18,9 | 33,7 | 16,8 | 100 |
| Octubre | 1988 | 26,1 | 6,8 | 19,7 | 31,3 | 16,1 | 100 |
| Octubre | 1989 | 24,6 | 6,1 | 19,4 | 31,9 | 18,0 | 100 |
| Octubre | 1990 | 24,3 | 6,3 | 18,9 | 33,9 | 16,6 | 100 |
| Octubre | 1991 | 24,0 | 7,0 | 20,0 | 32,0 | 17,0 | 100 |
| Octubre | 1992 | 24,0 | 6,0 | 21,0 | 33,0 | 16,0 | 100 |

¹ Incluye: "Agricultura, caza, silvicultura y pesca", "Explotación de minas y canteras", "Electricidad, gas y agua", "Transporte, almacenaje y comunicaciones", "Servicios financieros, seguros, bienes inmuebles y servicios prestados a las empresas" y "Actividades no bien especificadas".

b: Apertura según CIU Rev. 3, 1991/2001

| Período | | Industria manufacturera | Construcción | Comercio | Administración pública | Servicio doméstico | Otros servicios ¹ | Servicios financieros inmobiliarios, de alquiler y empresariales | Otras ramas ² | Total |
|---------|------|-------------------------|--------------|----------|------------------------|--------------------|------------------------------|--|--------------------------|-------|
| Octubre | 1991 | 24,2 | 7,4 | 20,0 | 4,7 | 7,2 | 15,6 | 9,3 | 11,6 | 100 |
| Octubre | 1992 | 23,7 | 6,6 | 21,1 | 4,4 | 7,2 | 16,6 | 8,8 | 11,6 | 100 |
| Octubre | 1993 | 21,9 | 6,7 | 22,4 | 4,6 | 7,8 | 15,9 | 8,6 | 12,1 | 100 |
| Octubre | 1994 | 21,0 | 6,8 | 20,5 | 4,6 | 7,4 | 16,4 | 9,6 | 13,7 | 100 |
| Octubre | 1995 | 20,3 | 6,4 | 18,9 | 4,9 | 7,5 | 16,8 | 11,2 | 14,0 | 100 |
| Octubre | 1996 | 19,1 | 6,7 | 19,7 | 5,8 | 7,3 | 16,3 | 11,3 | 13,8 | 100 |
| Octubre | 1997 | 18,8 | 6,8 | 18,5 | 5,3 | 7,7 | 17,8 | 11,6 | 13,5 | 100 |
| Octubre | 1998 | 17,9 | 7,2 | 18,7 | 5,5 | 7,2 | 18,8 | 11,9 | 12,8 | 100 |
| Octubre | 1999 | 16,8 | 7,2 | 18,4 | 5,2 | 7,6 | 18,4 | 12,2 | 14,2 | 100 |
| Octubre | 2000 | 16,3 | 6,8 | 19,8 | 5,4 | 7,5 | 18,2 | 12,1 | 13,9 | 100 |
| Octubre | 2001 | 16,3 | 5,9 | 19,8 | 6,4 | 7,2 | 19,6 | 10,7 | 14,1 | 100 |

¹ Incluye: "Enseñanza", "Servicios sociales y de salud" y "Otras actividades de servicios comunitarios, sociales y personales".

² Incluye: "Agricultura, ganadería, caza y silvicultura", "Pesca", "Explotación de minas y canteras", "Suministro de electricidad, gas y agua", "Hoteles y restaurantes", "Transporte, almacenamiento y comunicaciones", "Organizaciones y órganos extraterritoriales" y "Actividades no bien especificadas".

Cuadro 20.- Ocupados: distribución porcentual por categoría ocupacional.

Octubre 1980/2001

| Período | | Asalariados | Cuenta propia | Otras categorías ocupacionales ¹ | Total |
|-----------|----------|-------------|---------------|---|-------|
| Octubre | 1980 | 70,3 | 23,1 | 6,6 | 100 |
| Octubre | 1981 | 71,3 | 22,3 | 6,4 | 100 |
| Octubre | 1982 | 70,3 | 23,2 | 6,5 | 100 |
| Octubre | 1983 (n) | 70,9 | 21,5 | 7,6 | 100 |
| Octubre | 1984 | 70,9 | 23,3 | 5,8 | 100 |
| Noviembre | 1985 | 70,8 | 23,8 | 5,4 | 100 |
| Noviembre | 1986 | 71,4 | 23,3 | 5,3 | 100 |
| Octubre | 1987 | 71,1 | 23,1 | 5,8 | 100 |
| Octubre | 1988 | 70,6 | 23,1 | 6,3 | 100 |
| Octubre | 1989 | 69,1 | 25,3 | 5,6 | 100 |
| Octubre | 1990 | 69,2 | 24,2 | 6,6 | 100 |
| Octubre | 1991 | 70,2 | 23,8 | 6,0 | 100 |
| Octubre | 1992 | 70,0 | 23,1 | 6,9 | 100 |
| Octubre | 1993 | 68,7 | 24,2 | 7,1 | 100 |
| Octubre | 1994 | 69,9 | 23,2 | 6,9 | 100 |
| Octubre | 1995 | 70,6 | 22,8 | 6,6 | 100 |
| Octubre | 1996 | 72,5 | 21,0 | 6,5 | 100 |
| Octubre | 1997 | 73,2 | 20,3 | 6,5 | 100 |
| Octubre | 1998 | 73,6 | 20,2 | 6,2 | 100 |
| Octubre | 1999 | 73,5 | 20,5 | 6,0 | 100 |
| Octubre | 2000 | 73,5 | 20,6 | 5,9 | 100 |
| Octubre | 2001 | 72,3 | 22,2 | 5,5 | 100 |

¹ Incluye "Patrones o empleadores" y "Trabajadores sin salario".

Cuadro 21.- Asalariados: distribución porcentual por rama de actividad. Octubre 1980/2001

**a: Apertura según CIU Rev. 2
1980/1992**

| Período | | Industria manufacturera | Construcción | Comercio | Servicios comunitarios, sociales y personales | Otras ramas ¹ | Total |
|-----------|----------|-------------------------|--------------|----------|---|--------------------------|-------|
| Octubre | 1980 | 35,2 | 6,0 | 13,0 | 28,9 | 16,9 | 100 |
| Octubre | 1981 | 32,1 | 6,4 | 14,5 | 29,6 | 17,4 | 100 |
| Octubre | 1982 | 29,6 | 5,3 | 14,3 | 36,1 | 14,7 | 100 |
| Octubre | 1983 (n) | 30,7 | 4,4 | 14,5 | 34,0 | 16,4 | 100 |
| Octubre | 1984 | 32,5 | 4,3 | 12,9 | 33,6 | 16,7 | 100 |
| Noviembre | 1985 | 29,1 | 4,2 | 13,3 | 31,6 | 21,8 | 100 |
| Noviembre | 1986 | 31,2 | 3,9 | 13,5 | 32,6 | 18,8 | 100 |
| Octubre | 1987 | 29,8 | 4,6 | 13,0 | 34,6 | 18,0 | 100 |
| Octubre | 1988 | 29,9 | 5,0 | 15,1 | 32,6 | 17,4 | 100 |
| Octubre | 1989 | 28,4 | 3,9 | 14,3 | 34,0 | 19,4 | 100 |
| Octubre | 1990 | 28,0 | 3,4 | 14,5 | 36,7 | 17,4 | 100 |
| Octubre | 1991 | 28,0 | 5,0 | 16,0 | 33,0 | 18,0 | 100 |
| Octubre | 1992 | 27,0 | 4,0 | 17,0 | 35,0 | 17,0 | 100 |

¹ Incluye: "Agricultura, caza, silvicultura y pesca", "Explotación de minas y canteras", "Electricidad, gas y agua", "Transporte, almacenaje y comunicaciones", "Servicios financieros, seguros, bienes inmuebles y servicios prestados a las empresas" y "Actividades no bien especificadas".

**b: Apertura según CIU Rev. 3
1991/2001**

| Período | | Industria manufacturera | Construcción | Comercio | Administración pública | Servicio doméstico | Otros servicios ¹ | Servicios financieros, inmobiliarios, de alquiler y empresariales | Otras ramas ² | Total |
|---------|------|-------------------------|--------------|----------|------------------------|--------------------|------------------------------|---|--------------------------|-------|
| Octubre | 1991 | 27,9 | 5,1 | 14,0 | 6,7 | 6,2 | 18,0 | 9,4 | 12,7 | 100 |
| Octubre | 1992 | 27,1 | 4,4 | 15,1 | 6,2 | 6,4 | 19,5 | 9,2 | 12,1 | 100 |
| Octubre | 1993 | 26,4 | 4,1 | 15,4 | 6,6 | 7,2 | 18,8 | 8,7 | 12,8 | 100 |
| Octubre | 1994 | 24,3 | 4,3 | 14,4 | 6,6 | 6,8 | 19,0 | 9,3 | 15,3 | 100 |
| Octubre | 1995 | 23,2 | 4,1 | 13,4 | 6,9 | 7,1 | 19,2 | 10,8 | 15,3 | 100 |
| Octubre | 1996 | 21,4 | 4,9 | 14,8 | 7,9 | 6,8 | 18,0 | 10,6 | 15,6 | 100 |
| Octubre | 1997 | 20,8 | 5,3 | 13,7 | 7,2 | 6,9 | 19,8 | 11,4 | 14,9 | 100 |
| Octubre | 1998 | 19,6 | 5,3 | 13,8 | 7,5 | 6,4 | 21,2 | 12,0 | 14,2 | 100 |
| Octubre | 1999 | 18,7 | 5,1 | 13,9 | 7,1 | 7,1 | 20,3 | 12,5 | 15,3 | 100 |
| Octubre | 2000 | 17,8 | 4,8 | 15,5 | 7,3 | 7,3 | 20,6 | 11,8 | 14,9 | 100 |
| Octubre | 2001 | 17,6 | 3,4 | 14,9 | 8,9 | 7,2 | 22,0 | 10,8 | 15,2 | 100 |

¹ Incluye: "Enseñanza", "Servicios sociales y de salud" y "Otras actividades de servicios comunitarios, sociales y personales".

² Incluye: "Agricultura, ganadería, caza y silvicultura", "Pesca", "Explotación de minas y canteras", "Suministro de electricidad, gas y agua", "Hoteles y restaurantes", "Transporte, almacenamiento y comunicaciones", "Organizaciones y órganos extraterritoriales" y "Actividades no bien especificadas".

Cuadro 22.- Trabajadores por cuenta propia: distribución porcentual por rama de actividad
 Octubre 1980/2001

a: Apertura según CIIU Rev. 2, 1980/1992

| Período | | Industria manufacturera | Construcción | Comercio | Servicios comunitarios, sociales y personales | Otras ramas ¹ | Total |
|-----------|----------|-------------------------|--------------|----------|---|--------------------------|-------|
| Octubre | 1980 | 15,8 | 18,2 | 28,0 | 27,8 | 10,2 | 100 |
| Octubre | 1981 | 13,5 | 17,2 | 30,0 | 27,9 | 11,4 | 100 |
| Octubre | 1982 | 12,3 | 11,3 | 29,8 | 34,7 | 11,9 | 100 |
| Octubre | 1983 (n) | 11,8 | 15,0 | 28,3 | 32,1 | 12,8 | 100 |
| Octubre | 1984 | 14,5 | 12,8 | 30,4 | 29,4 | 12,9 | 100 |
| Noviembre | 1985 | 13,2 | 14,1 | 29,2 | 28,9 | 14,6 | 100 |
| Noviembre | 1986 | 12,5 | 14,5 | 30,5 | 28,6 | 13,9 | 100 |
| Octubre | 1987 | 10,8 | 8,5 | 31,7 | 36,2 | 12,8 | 100 |
| Octubre | 1988 | 14,1 | 12,7 | 29,5 | 32,8 | 10,9 | 100 |
| Octubre | 1989 | 14,3 | 12,3 | 30,7 | 30,0 | 12,7 | 100 |
| Octubre | 1990 | 11,9 | 15,4 | 28,3 | 31,5 | 12,9 | 100 |
| Octubre | 1991 | 14,0 | 14,0 | 28,0 | 31,0 | 13,0 | 100 |
| Octubre | 1992 | 13,0 | 11,0 | 30,0 | 32,0 | 14,0 | 100 |

¹ Incluye: "Agricultura, caza, silvicultura y pesca", "Explotación de minas y canteras", "Electricidad, gas y agua", "Transporte, almacenaje y comunicaciones", "Servicios financieros, seguros, bienes inmuebles y servicios prestados a las empresas" y "Actividades no bien especificadas".

b: Apertura según CIIU Rev. 3, 1991/2001

| Período | | Industria manufacturera | Construcción | Comercio | Transporte | Servicio doméstico | Otros servicios ¹ | Servicios financieros, inmobiliarios, de alquiler y empresariales | Otras ramas ² | Total |
|---------|------|-------------------------|--------------|----------|------------|--------------------|------------------------------|---|--------------------------|-------|
| Octubre | 1991 | 14,3 | 14,5 | 33,2 | 5,2 | 12,0 | 9,9 | 8,7 | 2,2 | 100 |
| Octubre | 1992 | 12,6 | 14,2 | 25,9 | 6,8 | 11,7 | 9,3 | 7,3 | 2,2 | 100 |
| Octubre | 1993 | 9,6 | 14,0 | 36,8 | 5,7 | 11,8 | 10,6 | 8,2 | 3,3 | 100 |
| Octubre | 1994 | 10,7 | 14,9 | 35,2 | 5,9 | 11,2 | 9,9 | 9,8 | 2,4 | 100 |
| Octubre | 1995 | 10,3 | 14,4 | 32,6 | 7,8 | 10,4 | 10,7 | 12,1 | 1,7 | 100 |
| Octubre | 1996 | 10,0 | 13,4 | 32,1 | 6,8 | 10,9 | 12,2 | 12,7 | 1,9 | 100 |
| Octubre | 1997 | 10,5 | 13,0 | 30,4 | 6,8 | 12,9 | 13,0 | 11,7 | 1,7 | 100 |
| Octubre | 1998 | 9,3 | 15,1 | 32,2 | 5,7 | 12,1 | 13,0 | 10,7 | 1,9 | 100 |
| Octubre | 1999 | 8,8 | 14,6 | 30,6 | 7,1 | 11,5 | 14,0 | 10,1 | 3,3 | 100 |
| Octubre | 2000 | 9,9 | 14,4 | 30,9 | 7,9 | 10,1 | 11,8 | 12,0 | 3,0 | 100 |
| Octubre | 2001 | 11,2 | 13,9 | 32,6 | 6,9 | 9,0 | 13,7 | 9,8 | 2,9 | 100 |

¹ Incluye: "Enseñanza", "Servicios sociales y de salud", "Otras actividades de servicios comunitarios, sociales y personales" y "Administración pública".

² Incluye: "Agricultura, ganadería, caza y silvicultura", "Pesca", "Explotación de minas y canteras", "Suministro de electricidad, gas y agua", "Hoteles y restaurantes", "Organizaciones y órganos extraterritoriales" y "Actividades no bien especificadas".

Nota: en el cuadro b, para los trabajadores por cuenta propia se presenta una apertura diferente que para los ocupados y asalariados debido a la representatividad específica de dicho grupo en cada rama de actividad.