

ISSN 0328 - 6061

***Junio 2007***

# **EPI**

***Estadísticas de Productos Industriales***



REPÚBLICA ARGENTINA  
MINISTERIO DE ECONOMÍA Y PRODUCCIÓN  
SECRETARÍA DE POLÍTICA ECONÓMICA  
INSTITUTO NACIONAL DE ESTADÍSTICA Y CENSOS

**INDEC**

Esta publicación ha sido realizada por la Dirección de Estadísticas del Sector Secundario perteneciente a la Dirección Nacional de Estadísticas y Precios de la Producción y el Comercio del INDEC.

### SIGNOS CONVENCIONALES UTILIZADOS POR EL INDEC

Para la sustitución o complementación de un dato numérico el INDEC utiliza los siguientes signos, según el caso:

- \* Dato provisorio
- Dato igual a cero
- Dato ínfimo, menos de la mitad del último dígito mostrado
- . Dato no registrado
- ... Dato no disponible a la fecha de presentación de los resultados
- /// Dato que no corresponde presentar debido a la naturaleza de las cosas o del cálculo
- s Dato confidencial por aplicación de las reglas del secreto estadístico
- e Dato estimado por extrapolación, proyección o imputación

#### Unidades de Medida

- hl hectolitro
- l litro
- m<sup>2</sup> metro cuadrado
- m<sup>3</sup> metro cúbico
- t tonelada
- u unidad

© Queda hecho el depósito de la Ley N° 11.723  
Buenos Aires, 2007

Responsable de la edición: Lic. Ana María Edwin  
Diseño de tapa: Tamara Beltram

PERMITIDA LA REPRODUCCIÓN PARCIAL CON MENCIÓN DE LA FUENTE

### PUBLICACIONES DEL INDEC

Las publicaciones editadas por el Instituto Nacional de Estadística y Censos se encuentran a la venta en INDEC, Centro Estadístico de Servicios, Julio A. Roca 609, C1067ABB Ciudad Autónoma de Buenos Aires, Argentina.

Por cualquier consulta puede dirigirse personalmente al Centro Estadístico de Servicios, o bien comunicarse a los teléfonos 4349-9650/52/54/62, al fax: 4349-9621, o a través de correo electrónico E-Mail: CES@indec.mecon.gov.ar.

Horario de atención de 9,30 a 16,00 horas.

## CONTENIDO

### Productos Industriales por orden alfabético

|   | Página |
|---|--------|
| Aceites oleaginosos .....                       | 15     |
| Acero crudo .....                               | 67     |
| Aceros comunes y especiales .....               | 73     |
| Acondicionadores de aire para autos .....       | 97     |
| Acondicionadores de aire .....                  | 83     |
| Acoplados y semirremolques .....                | 89     |
| Aerokerosene .....                              | 35     |
| Aeronaftas .....                                | 35     |
| Aguarrás .....                                  | 35     |
| Aleaciones de aluminio .....                    | 73     |
| Aleaciones de cobre (bronce/latones) .....      | 73     |
| Aluminio primario .....                         | 67     |
| Amargos, bitters, fernets y bebidas secas ..... | 21     |
| Amoniaco .....                                  | 53     |
| Aperitivos, vermouths y quinados .....          | 21     |
| Asfalto .....                                   | 65     |
| Audio cassettes .....                           | 99     |
| Automotores de carga y pasajeros .....          | 85     |
| Automóviles .....                               | 85     |
| Autorradios .....                               | 97     |
| Azúcar .....                                    | 23     |
| Benceno .....                                   | 49     |
| Bote motor (mayor a 1,5 toneladas) .....        | 91     |
| Bote motor (menor a 1,5 toneladas) .....        | 93     |
| Butano .....                                    | 37     |
| Butanol secundario (sec-Butanol) .....          | 51     |
| Cabezales para cosechadoras .....               | 75     |
| Calculadoras y agendas electrónicas .....       | 101    |
| Calefactores y estufas .....                    | 81     |
| Calefones .....                                 | 81     |
| Canoa motor .....                               | 93     |
| Carne aviar .....                               | 15     |
| Carne vacuna .....                              | 15     |
| Caucho sintético .....                          | 55     |
| Cemento Portland .....                          | 63     |
| Cerámicos, pisos y revestimientos .....         | 63     |
| Cerveza .....                                   | 23     |
| Cigarrillos .....                               | 23     |
| Cocinas a gas de uso familiar .....             | 81     |
| Colofonia y trementina .....                    | 25     |
| Congeladores domésticos .....                   | 83     |
| Coque .....                                     | 37     |
| Cosechadoras - trilladoras .....                | 75     |
| Cuero bovino curtido .....                      | 31     |
| Chapas (faqueado) .....                         | 29     |
| Desmalezadoras-cortadoras .....                 | 77     |
| Detergentes .....                               | 57     |
| Diesel oil .....                                | 37     |
| Discos compactos .....                          | 99     |
| Dulce de leche .....                            | 19     |
| Enfardadoras .....                              | 77     |
| Equipos de audio .....                          | 101    |
| Estireno .....                                  | 51     |
| Etileno .....                                   | 49     |
| Fibras sintéticas .....                         | 61     |

|   | Página |
|---|--------|
| Fuel oil .....                                    | 37     |
| Gas de refinería .....                            | 39     |
| Gas oil .....                                     | 33     |
| Gaseosas .....                                    | 23     |
| Grasas .....                                      | 39     |
| Harina de trigo .....                             | 15     |
| Hierro gris y aleados .....                       | 73     |
| Hierro con grafito esferoidal (nodular) .....     | 73     |
| Hierro maleable .....                             | 73     |
| Hierro primario .....                             | 67     |
| Hierro redondo para hormigón .....                | 65     |
| Hilados celulósicos .....                         | 61     |
| Hilados sintéticos .....                          | 61     |
| Hornos a microondas .....                         | 97     |
| Implementos de labranza y roturación .....        | 75     |
| Impregnación .....                                | 29     |
| Inmovilizadores y alarmas .....                   | 103    |
| Isopropanol .....                                 | 49     |
| Jabones de lavar .....                            | 57     |
| Jabones de tocador .....                          | 57     |
| Kerosene .....                                    | 39     |
| Ladrillos huecos .....                            | 65     |
| Laminados en caliente: planos, no planos .....    | 69     |
| Laminados en frío .....                           | 69     |
| Laminados para otros usos .....                   | 29     |
| Lámparas .....                                    | 95     |
| Lancha motor (mayor a 1,5 toneladas) .....        | 91     |
| Lancha motor (menor a 1,5 toneladas) .....        | 93     |
| Lavarropas .....                                  | 79     |
| Leche condensada .....                            | 19     |
| Leche para leches fluidas .....                   | 17     |
| Leche para productos .....                        | 17     |
| Licores .....                                     | 21     |
| Limpiadores .....                                 | 57     |
| Lubricantes .....                                 | 39     |
| Manteca .....                                     | 17     |
| Máquinas-herramienta para trabajar maderas .....  | 71     |
| Máquinas-herramienta para trabajar metales .....  | 71     |
| Metanol .....                                     | 51     |
| Módulos de control para autos .....               | 103    |
| Motocicletas (hasta 100 cm <sup>3</sup> ) .....   | 87     |
| Motocicletas (mayor a 100 cm <sup>3</sup> ) ..... | 87     |
| Nafta común .....                                 | 41     |
| Nafta especial .....                              | 33     |
| Nafta virgen para consumo petroquímica .....      | 41     |
| Negro de humo .....                               | 55     |
| Neumáticos para automotores .....                 | 55     |
| Neumáticos para tractores .....                   | 55     |
| Nitrógeno .....                                   | 47     |
| O - Xileno .....                                  | 51     |
| Ordeñadoras de línea .....                        | 77     |
| Otras bebidas espirituosas .....                  | 21     |
| Otros artículos de limpieza .....                 | 57     |
| Otros cortes de nafta sin terminar .....          | 41     |
| Otros productos livianos (menor a 225°C) .....    | 45     |

|  | <b>Página</b> |
|--|---------------|
| Otros productos medios ( 225°C y 360°C) .....      | 45            |
| Otros productos pesados (mayor a 360°C) .....      | 45            |
| Oxígeno .....                                      | 47            |
| Papel para diarios .....                           | 31            |
| Papel para otros usos .....                        | 31            |
| Pastas celulósicas .....                           | 25            |
| Petróleo crudo .....                               | 33            |
| Petróleo procesado .....                           | 33            |
| Pinturas para construcciones y uso doméstico ..... | 59            |
| Pinturas para otros usos .....                     | 59            |
| Placas de Yeso .....                               | 65            |
| Policloruro de Vinilo (PVC) .....                  | 49            |
| Polietileno .....                                  | 49            |
| Postres lácteos y flanes .....                     | 19            |
| Propano .....                                      | 41            |
| Pulverizadoras de arrastre .....                   | 77            |
| Quesos .....                                       | 17            |
| Refrigeradores domésticos .....                    | 83            |
| Reproductores de discos (DVD) .....                | 95            |
| Sanitarios de cerámica .....                       | 63            |
| Secarropas .....                                   | 79            |
| Sembradoras .....                                  | 75            |
| Solvente alifático .....                           | 43            |
| Solvente aromático .....                           | 43            |
| Solvente hexano .....                              | 43            |
| Subproductos oleaginosos .....                     | 15            |
| Sulfuro de carbono .....                           | 53            |
| Tableros compensados .....                         | 27            |
| Tableros de fibra .....                            | 27            |
| Tableros de partículas .....                       | 27            |
| Tanino .....                                       | 25            |
| Teléfonos celulares .....                          | 99            |
| Teléfonos particulares .....                       | 103           |
| Televisores .....                                  | 95            |
| Termotanques .....                                 | 81            |
| Tractores .....                                    | 89            |
| Tubos sin costura .....                            | 69            |
| Urea .....   | 53            |
| Utilitarios .....                                  | 85            |
| Velero y motovelero .....                          | 91            |
| Velero y yate a vela .....                         | 93            |
| Video - cassettes .....                            | 97            |
| Videocámaras .....                                 | 101           |
| Videograbadoras y videorreproductores .....        | 95            |
| Vino .....   | 23            |
| Whisky .....                                       | 21            |
| Yate .....   | 91            |
| Yogur .....  | 19            |
| Zinc electrolítico .....                           | 67            |

## ÍNDICE TEMÁTICO

|  | Página |
|--|--------|
| <b>PRODUCTOS ALIMENTICIOS, BEBIDAS Y TABACO</b>          |        |
| Carne vacuna .....                                       | 15     |
| Carne aviar .....  | 15     |
| Aceites oleaginosos .....                                | 15     |
| Subproductos oleaginosos .....                           | 15     |
| Harina de trigo .....                                    | 15     |
| Leche para leches fluidas .....                          | 17     |
| Leche para productos .....                               | 17     |
| Quesos .....   | 17     |
| Manteca .....  | 17     |
| Dulce de leche .....                                     | 19     |
| Yogur .....  | 19     |
| Leche condensada .....                                   | 19     |
| Postres lácteos y flanes .....                           | 19     |
| Aperitivos, vermouths y quinados .....                   | 21     |
| Amargos, bitters, fernetis y bebidas secas .....         | 21     |
| Licores .....  | 21     |
| Whisky .....   | 21     |
| Otras bebidas espirituosas .....                         | 21     |
| Vino .....   | 23     |
| Cerveza .....  | 23     |
| Gaseosas .....   | 23     |
| Azúcar .....   | 23     |
| Cigarrillos .....  | 23     |
| <b>PRODUCTOS INDUSTRIALES DE ORIGEN FORESTAL Y CUERO</b> |        |
| Pastas celulósicas .....                                 | 25     |
| Colofonia y trementina .....                             | 25     |
| Tanino .....   | 25     |
| Tableros de partículas .....                             | 27     |
| Tableros de fibra .....                                  | 27     |
| Tableros compensados .....                               | 27     |
| Chapas (faqueado) .....                                  | 29     |
| Laminados para otros usos .....                          | 29     |
| Impregnación .....                                       | 29     |
| Papel para diarios .....                                 | 31     |
| Papel para otros usos .....                              | 31     |
| Cuero bovino curtido .....                               | 31     |
| <b>PETRÓLEO Y SUBPRODUCTOS ELABORADOS</b>                |        |
| Petróleo crudo .....                                     | 33     |
| Petróleo procesado .....                                 | 33     |
| Gas oil .....  | 33     |
| Nafta especial .....                                     | 33     |
| Aerokerosene .....                                       | 35     |
| Aeronaftas .....   | 35     |
| Aguarrás .....   | 35     |

|  | <b>Página</b> |
|--|---------------|
| Butano .....                                   | 37            |
| Coque .....                                    | 37            |
| Diesel oil .....                               | 37            |
| Fuel oil .....                                 | 37            |
| Gas de refinería .....                         | 39            |
| Grasas .....                                   | 39            |
| Kerosene .....                                 | 39            |
| Lubricantes .....                              | 39            |
| Nafta común .....                              | 41            |
| Nafta virgen para consumo petroquímica .....   | 41            |
| Otros cortes de nafta sin terminar .....       | 41            |
| Propano .....                                  | 41            |
| Solvente alifático .....                       | 43            |
| Solvente aromático .....                       | 43            |
| Solvente hexano .....                          | 43            |
| Otros productos livianos (menor a 225°C) ..... | 45            |
| Otros productos medios ( 225°C y 360°C) .....  | 45            |
| Otros productos pesados (mayor a 360°C) .....  | 45            |

## **PRODUCTOS QUÍMICOS, PETROQUÍMICOS, DEL CAUCHO Y PLÁSTICOS**

### **Productos básicos e intermedios**

|  |    |
|--|----|
| Oxígeno .....                          | 47 |
| Nitrógeno .....                        | 47 |
| Policloruro de Vinilo (PVC) .....      | 49 |
| Etileno .....                          | 49 |
| Polietileno .....                      | 49 |
| Benceno .....                          | 49 |
| Isopropanol .....                      | 49 |
| Estireno .....                         | 51 |
| Metanol .....                          | 51 |
| O - Xileno .....                       | 51 |
| Butanol secundario (sec-Butanol) ..... | 51 |
| Sulfuro de carbono .....               | 53 |
| Urea .....                             | 53 |
| Amoniaco .....                         | 53 |
| Negro de humo .....                    | 55 |
| Caucho sintético .....                 | 55 |

### **Neumáticos**

|                                   |    |
|-----------------------------------|----|
| Neumáticos para automotores ..... | 55 |
| Neumáticos para tractores .....   | 55 |

### **Productos de limpieza e higiene**

|                                   |    |
|-----------------------------------|----|
| Jabones de tocador .....          | 57 |
| Jabones de lavar .....            | 57 |
| Detergentes .....                 | 57 |
| Limpiadores .....                 | 57 |
| Otros artículos de limpieza ..... | 57 |

### **Pinturas**

|  |    |
|--|----|
| Pinturas para construcciones y uso doméstico ..... | 59 |
| Pinturas para otros usos .....                     | 59 |

|  | Página |
|--|--------|
| <b>PRODUCTOS TEXTILES</b>  |        |
| Hilados celulósicos .....  | 61     |
| Fibras sintéticas .....  | 61     |
| Hilados sintéticos .....   | 61     |
| <b>MATERIALES PARA LA CONSTRUCCIÓN</b>                                       |        |
| Cerámicos, pisos y revestimientos .....                                      | 63     |
| Sanitarios de cerámica .....   | 63     |
| Cemento Portland .....   | 63     |
| Hierro redondo para hormigón .....   | 65     |
| Asfalto .....  | 65     |
| Ladrillos huecos .....   | 65     |
| Placas de yeso .....   | 65     |
| <b>PRODUCTOS METALÚRGICOS</b>  |        |
| <b>Productos metálicos básicos</b>   |        |
| Aluminio primario .....  | 67     |
| Zinc electrolítico .....   | 67     |
| Hierro primario .....  | 67     |
| Acero crudo .....  | 67     |
| Laminados en caliente: planos, no planos .....                               | 69     |
| Tubos sin costura .....  | 69     |
| Laminados en frío .....  | 69     |
| <b>Productos metalmecánicos</b>  |        |
| Máquinas-herramienta para trabajar metales .....                             | 71     |
| Máquinas-herramienta para trabajar maderas .....                             | 71     |
| <b>Partes y piezas moldeadas y coladas en metales ferrosos y no ferrosos</b> |        |
| Hierro gris y aleados .....  | 73     |
| Hierro con grafito esferoidal (nodular) .....                                | 73     |
| Hierro maleable .....  | 73     |
| Aceros comunes y especiales .....  | 73     |
| Aleaciones de aluminio .....   | 73     |
| Aleaciones de cobre (bronce/latones) .....                                   | 73     |
| <b>Máquinas de uso agropecuario y sus partes</b>                             |        |
| Tractores .....  | 89     |
| Implementos de labranza y roturación .....                                   | 75     |
| Sembradoras .....  | 75     |
| Cosechadoras - trilladoras .....   | 75     |
| Cabezales para cosechadoras .....  | 75     |
| Desmalezadoras-cortadoras .....  | 77     |
| Ordeñadoras de línea .....   | 77     |
| Enfardadoras .....   | 77     |
| Pulverizadoras de arrastre .....   | 77     |
| <b>Artículos para el hogar</b>   |        |
| Lavarropas .....   | 79     |
| Secarropas .....   | 79     |
| Calefactores y estufas .....   | 81     |
| Cocinas a gas de uso familiar .....  | 81     |

|   | Página |
|---|--------|
| Calefones .....                                   | 81     |
| Termotanques .....                                | 81     |
| Refrigeradores domésticos .....                   | 83     |
| Congeladores domésticos .....                     | 83     |
| Acondicionadores de aire .....                    | 83     |
| <b>Material de transporte</b>                     |        |
| Automóviles .....                                 | 85     |
| Utilitarios .....                                 | 85     |
| Automotores de carga y pasajeros .....            | 85     |
| Motocicletas (hasta 100 cm <sup>3</sup> ) .....   | 87     |
| Motocicletas (mayor a 100 cm <sup>3</sup> ) ..... | 87     |
| Acoplados y semirremolques .....                  | 89     |
| Bote motor (mayor a 1,5 toneladas) .....          | 91     |
| Lancha motor (mayor a 1,5 toneladas) .....        | 91     |
| Yate .....  | 91     |
| Velero y motovelero .....                         | 91     |
| Bote motor (menor a 1,5 toneladas) .....          | 93     |
| Canoa motor .....                                 | 93     |
| Lancha motor (menor a 1,5 toneladas) .....        | 93     |
| Velero y yate a vela .....                        | 93     |
| <b>PRODUCTOS ELECTRÓNICOS</b>                     |        |
| Televisores .....                                 | 95     |
| Videograbadoras y videorreproductores .....       | 95     |
| Reproductores de discos (DVD) .....               | 95     |
| Lámparas .....                                    | 95     |
| Autorradios .....                                 | 97     |
| Hornos a microondas .....                         | 97     |
| Video - cassettes .....                           | 97     |
| Acondicionadores de aire para autos .....         | 97     |
| Teléfonos celulares .....                         | 99     |
| Discos compactos .....                            | 99     |
| Audio cassettes .....                             | 99     |
| Calculadoras y agendas electrónicas .....         | 101    |
| Videocámaras .....                                | 101    |
| Equipos de audio .....                            | 101    |
| Teléfonos particulares .....                      | 103    |
| Módulos de control para autos .....               | 103    |
| Inmovilizadores y alarmas .....                   | 103    |

## **ESTADÍSTICAS DE PRODUCTOS INDUSTRIALES**

Esta publicación contiene series de producción local de bienes industriales seleccionados. La información se origina en distintas fuentes: encuestas propias del INDEC, datos provenientes de otros organismos gubernamentales e información de instituciones empresariales.

La mayor parte de las series se inician en 1990 y se presentan en forma mensual, a excepción de aquellos productos donde sólo se dispone de datos trimestrales, semestrales o anuales. En ciertos casos (vino, cerveza, gaseosas, cigarrillos, cemento, embarcaciones), para suplir la falta de estadísticas de producción o para complementarlas, se consignan cifras de inscripciones, de ventas o despachos de productos nacionales.

La información se difunde con periodicidad trimestral y en esta ocasión registra los datos disponibles al 8 de junio de 2007.

Las Estadísticas de Productos Industriales, juntamente con el Estimador Mensual Industrial (EMI), la Encuesta Mensual Industrial y la Encuesta Industrial Anual constituyen el programa de estadísticas industriales del INDEC que tiene como objetivo brindar un panorama actualizado del sector. El Estimador Mensual Industrial (EMI) adelanta sintéticamente la performance de la industria a los pocos días de terminado el mes de referencia; la Encuesta Mensual Industrial aporta información sobre un mayor número de variables, con una desagregación más amplia y por último la Encuesta Industrial Anual, establece los niveles de los principales agregados a precios corrientes y con un espectro mayor de indicadores industriales.

## NOVEDADES

### **Altas (bajas) de Productos Industriales**

En la presente edición se han incorporado, con una periodicidad anual, los siguientes **productos industriales de origen forestal**:

- Pastas celulósicas (1990-2005)
- Colofonia y Trementina (1999-2005)
- Tanino (1990-2005)
- Tableros de partículas (1990-2005)
- Tableros de fibra (1990-2005)
- Tableros compensados (1990-2005)
- Chapas (faqueado) (1990-2005)
- Laminados para otros usos (1990-2005)
- Impregnación (1990-2005)

### **Descripciones de Productos Industriales**

En la publicación de Junio de 2006 se inauguró un nuevo contenido bajo la denominación de "**Notas descriptivas de Productos Industriales**".

El propósito de la presentación de estas notas, apunta a colaborar con el lector no especializado a una mayor comprensión de los distintos productos industriales, comenzando con aquellos bienes que pudieran resultarles más áridos.

Se publicaron artículos sobre el proceso de producción de "**Partes y Piezas moldeadas y coladas en metales ferrosos y no ferrosos**" (Pág. 107) y "**Negro de Humo**" (Pág. 109). Los mismos han sido elaborados por la Cámara de Industriales Fundidores de la República Argentina (CIFRA) y el INDEC respectivamente.

En la publicación de **Junio de 2007** se actualizaron los cuadros de **Consumo de Cemento clasificados por Jurisdicción para los años 2006 y 2005** (Pág. 111) sobre la base de las publicaciones efectuadas por la Asociación de Fabricantes de Cemento Pórtland (AFCP). Se pretendió con ello, complementar las series de producción y despachos de cemento (de publicación regular por parte del EPI) para posibilitarle al lector contar con una información más desagregada desde el punto de vista regional a propósito del seguimiento de una actividad como la construcción que presenta una recuperación significativa en los últimos años.

Además se presenta en la **página 115**, una "**Breve descripción de la Producción Industrial de Origen Forestal**" para acompañar las nuevas series detalladas más arriba y al servicio del lector que la requiera.

Faena vacuna. Acumulado Ene-Abr

| Variación porcentual |            |
|----------------------|------------|
| 2001/2000            | -3,6       |
| 2002/2001            | -5,5       |
| 2003/2002            | -0,1       |
| 2004/2003            | 21,2       |
| 2005/2004            | 0,3        |
| 2006/2005            | -9,3       |
| 2007/2006            | 7,5        |
| <b>2007/2000</b>     | <b>8,0</b> |

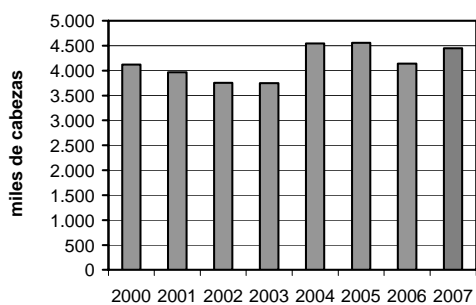

Faena avícola. Acumulado Ene-Mar

| Variación porcentual |             |
|----------------------|-------------|
| 2001/2000            | 2,0         |
| 2002/2001            | -22,4       |
| 2003/2002            | -3,3        |
| 2004/2003            | 27,4        |
| 2005/2004            | 11,0        |
| 2006/2005            | 21,8        |
| 2007/2006            | 9,9         |
| <b>2007/2000</b>     | <b>44,9</b> |

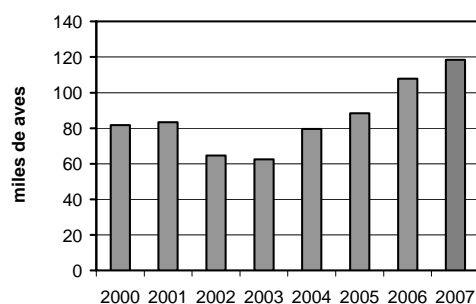

Producción de Aceites oleaginosos. Acumulado Ene-Mar

| Variación porcentual |             |
|----------------------|-------------|
| 2001/2000            | -30,3       |
| 2002/2001            | 18,5        |
| 2003/2002            | 40,2        |
| 2004/2003            | -3,1        |
| 2005/2004            | 17,8        |
| 2006/2005            | 15,0        |
| 2007/2006            | -3,3        |
| <b>2007/2000</b>     | <b>47,0</b> |

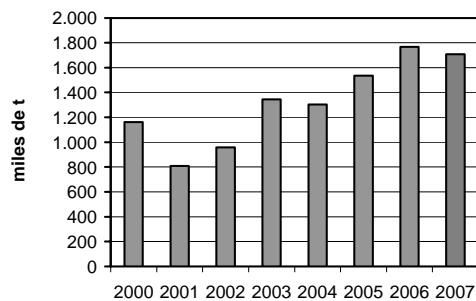



| Período                | Faena registrada            |                            | Producción                         |   |                                |
|------------------------|-----------------------------|----------------------------|------------------------------------|---|--------------------------------|
|                        | Carne vacuna <sup>(1)</sup> | Carne aviar <sup>(2)</sup> | Aceites oleaginosos <sup>(3)</sup> | Subproductos oleaginosos <sup>(4)</sup> | Harina de trigo <sup>(5)</sup> |
|                        | miles de cabezas            | millones de aves           | miles de t                         |   |                                |
| <b>Datos anuales</b>   |                             |                            |                                    |   |                                |
| 1990                   | 13.423,6                    | 149,2                      | 2.808,2                            | 7.418,7                                 | 3.102,2                        |
| 1991                   | 13.516,3                    | 173,2                      | 3.066,9                            | 8.081,1                                 | 3.314,2                        |
| 1992                   | 12.823,9                    | 233,1                      | 3.099,8                            | 8.722,2                                 | 3.117,8                        |
| 1993                   | 13.216,6                    | 256,9                      | 2.755,3                            | 8.118,4                                 | 3.137,4                        |
| 1994                   | 13.200,4                    | 266,7                      | 3.026,6                            | 8.905,2                                 | 3.291,4                        |
| 1995                   | 12.857,4                    | 290,1                      | 3.735,1                            | 9.856,9                                 | 3.282,8                        |
| 1996                   | 12.916,7                    | 280,6                      | 4.043,6                            | 10.832,7                                | 3.539,3                        |
| 1997                   | 12.794,7                    | 295,3                      | 4.154,0                            | 10.951,3                                | 3.640,5                        |
| 1998                   | 11.267,7                    | 333,5                      | 4.866,5                            | 14.797,1                                | 3.740,2                        |
| 1999                   | 12.145,0                    | 343,5                      | 5.658,5                            | 16.179,3                                | 3.602,8                        |
| 2000                   | 12.400,2                    | 348,4                      | 5.334,0                            | 15.712,2                                | 3.595,5                        |
| 2001                   | 11.586,7                    | 343,8                      | 4.775,5                            | 15.983,7                                | 3.528,9                        |
| 2002                   | 11.499,8                    | 260,8                      | 5.309,9                            | 18.329,6                                | 3.551,3                        |
| 2003                   | 12.531,6                    | 276,7                      | 6.014,1 *                          | 20.697,6 *                              | 3.792,4                        |
| 2004                   | 14.328,5 *                  | 338,3                      | 5.830,6 *                          | 20.403,3 *                              | 3.852,0                        |
| 2005                   | 14.251,7 *                  | 394,4                      | 6.998,6 *                          | 24.317,6 *                              | 3.877,4                        |
| 2006                   | 13.382,7 *                  | 450,4                      | 7.811,4 *                          | 27.394,0 *                              | 3.932,6 *                      |
| Var.% 01/00            | -6,6                        | -1,3                       | -10,5                              | 1,7                                     | -1,9                           |
| Var.% 02/01            | -0,7                        | -24,1                      | 11,2                               | 14,7                                    | 0,6                            |
| Var.% 03/02            | 9,0                         | 6,1                        | 13,3                               | 12,9                                    | 6,8                            |
| Var.% 04/03            | 14,3                        | 22,3                       | -3,1                               | -1,4                                    | 1,6                            |
| Var.% 05/04            | -0,5                        | 16,6                       | 20,0                               | 19,2                                    | 0,7                            |
| Var.% 06/05            | -6,1                        | 14,2                       | 11,6                               | 12,7                                    | 1,4                            |
| <b>Datos mensuales</b> |                             |                            |                                    |   |                                |
| <b>2006</b>            |                             |                            |                                    |   |                                |
| Abr                    | 878,6 *                     | 33,8                       | 736,2 *                            | 2.508,6 *                               | 313,2 *                        |
| May                    | 1.008,6 *                   | 38,1                       | 772,5 *                            | 2.776,3 *                               | 345,4 *                        |
| Jun                    | 1.041,4 *                   | 37,7                       | 737,5 *                            | 2.578,7 *                               | 344,0 *                        |
| Jul                    | 1.081,2 *                   | 36,9                       | 690,5 *                            | 2.490,9 *                               | 342,8 *                        |
| Ago                    | 1.276,5 *                   | 39,9                       | 677,9 *                            | 2.335,1 *                               | 346,1 *                        |
| Sep                    | 1.216,3 *                   | 37,6                       | 684,4 *                            | 2.512,1 *                               | 321,4 *                        |
| Oct                    | 1.248,1 *                   | 38,5                       | 609,8 *                            | 2.187,2 *                               | 319,8 *                        |
| Nov                    | 1.262,9 *                   | 39,9                       | 557,9 *                            | 2.158,0 *                               | 339,4 *                        |
| Dic                    | 1.109,6 *                   | 40,3                       | 578,9 *                            | 2.130,1 *                               | 317,4 *                        |
| <b>2007</b>            |                             |                            |                                    |   |                                |
| Ene                    | 1.202,3 *                   | 40,2                       | 561,7 *                            | 1.942,2 *                               | 341,4 *                        |
| Feb                    | 1.066,7 *                   | 37,0                       | 477,1 *                            | 1.594,3 *                               | 319,1 *                        |
| Mar                    | 1.143,8 *                   | 41,3                       | 667,9 *                            | 2.063,3 *                               | ...                            |
| Abr                    | 1.035,9 *                   | ...                        | ...                                | ...                                     | ...                            |
|                        | <b>Primeros 4 meses</b>     | <b>Primeros 3 meses</b>    | <b>Primeros 3 meses</b>            | <b>Primeros 3 meses</b>                 | <b>Primeros 2 meses</b>        |
| Var.% 01/00            | -3,6                        | 2,0                        | -30,3                              | -23,8                                   | -1,8                           |
| Var.% 02/01            | -5,5                        | -22,4                      | 18,5                               | 41,6                                    | -0,5                           |
| Var.% 03/02            | -0,1                        | -3,3                       | 40,2                               | 32,2                                    | 5,5                            |
| Var.% 04/03            | 21,2                        | 27,4                       | -3,1                               | 6,3                                     | 2,7                            |
| Var.% 05/04            | 0,3                         | 11,0                       | 17,8                               | 17,1                                    | 1,2                            |
| Var.% 06/05            | -9,3                        | 21,8                       | 15,0                               | 15,4                                    | -1,4                           |
| Var.% 07/06            | 7,5                         | 9,9                        | -3,3                               | -2,1                                    | 6,8                            |

Fuente: (1) Oficina Nacional de Control Comercial Agropecuario (ONCCA).

(2) SAGPyA. Servicio Nacional de Sanidad y Calidad Agroalimentaria. (Faena correspondiente a establecimientos habilitados a nivel nacional).

(3) SAGPyA. Dirección de Mercados Agroalimentarios (incluye aceites de girasol, soja, maní, lino y algodón).

(4) SAGPyA. Dirección de Mercados Agroalimentarios (incluye pellets y expellers de girasol, soja, maní, lino y algodón).

(5) Federación Argentina de la Industria Molinera (incluye harinas 0000,000,00, sémola y semolín. Estimado hasta el año 1994 como un 75% de la molienda de trigo pan y desde enero de 1995 como el 76% de la misma).

Producción de Leche para leches fluidas. Acumulado Ene-Dic

| Variación porcentual |            |
|----------------------|------------|
| 2001/2000            | 1,3        |
| 2002/2001            | -12,0      |
| 2003/2002            | -3,4       |
| 2004/2003            | 8,5        |
| 2005/2004            | 5,0        |
| 2006/2005            | 4,4        |
| <b>2006/2000</b>     | <b>2,4</b> |

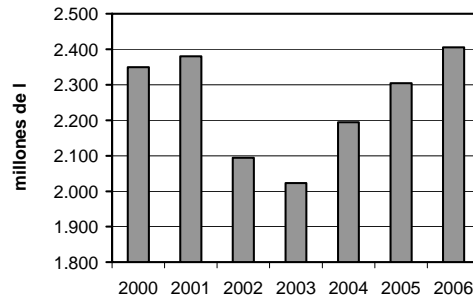

Producción de Leche para productos. Acumulado Ene-Dic

| Variación porcentual |            |
|----------------------|------------|
| 2001/2000            | -4,7       |
| 2002/2001            | -9,3       |
| 2003/2002            | -7,9       |
| 2004/2003            | 17,6       |
| 2005/2004            | 3,1        |
| 2006/2005            | 6,7        |
| <b>2006/2000</b>     | <b>3,0</b> |

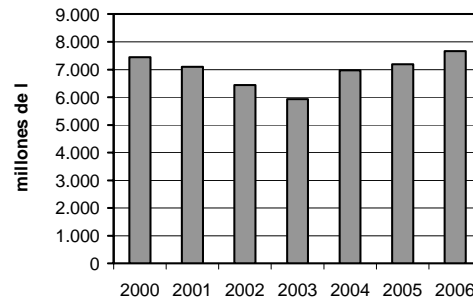

Producción de Quesos. Acumulado Ene-Dic

| Variación porcentual |            |
|----------------------|------------|
| 2001/2000            | -4,8       |
| 2002/2001            | -11,9      |
| 2003/2002            | -12,5      |
| 2004/2003            | 13,9       |
| 2005/2004            | 9,5        |
| 2006/2005            | 17,5       |
| <b>2006/2000</b>     | <b>7,6</b> |

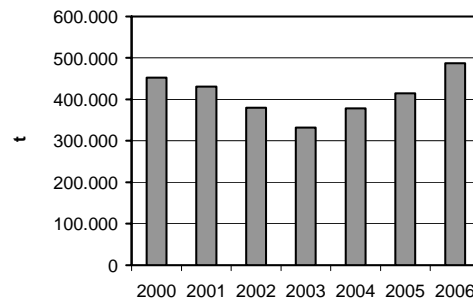



| Período                | Producción                                  |                         |                       |            |
|------------------------|---|-------------------------|-----------------------|------------|
|                        | Leche para<br>leches fluidas <sup>(1)</sup> | Leche para<br>productos | Quesos <sup>(2)</sup> | Manteca    |
|                        | millones de l                               |                         |                       | t          |
| <b>Datos anuales</b>   |   |                         |                       |            |
| 1990                   | 1.479,0                                     | 4.614,0                 | 270.517               | 40.064     |
| 1991                   | 1.583,0                                     | 4.353,5                 | 289.348               | 36.978     |
| 1992                   | 1.862,0                                     | 4.728,3                 | 336.167               | 36.636     |
| 1993                   | 1.921,0                                     | 5.082,0                 | 350.049               | 35.760     |
| 1994                   | 1.976,0                                     | 5.800,9                 | 385.223               | 43.494     |
| 1995                   | 2.071,0                                     | 6.436,2                 | 368.932               | 51.299     |
| 1996                   | 2.110,9                                     | 6.754,0                 | 395.552               | 52.182     |
| 1997                   | 2.193,3                                     | 6.896,6                 | 417.988               | 49.064     |
| 1998                   | 2.241,9                                     | 7.304,1                 | 426.524               | 48.764     |
| 1999                   | 2.299,9                                     | 8.028,9                 | 454.429               | 54.107     |
| 2000                   | 2.349,7                                     | 7.444,1                 | 452.597               | 46.741     |
| 2001                   | 2.380,4                                     | 7.094,0                 | 430.954               | 43.998     |
| 2002                   | 2.094,3                                     | 6.434,3                 | 379.676               | 38.760     |
| 2003                   | 2.022,9                                     | 5.928,4                 | 332.292               | 35.463     |
| 2004                   | 2.194,4                                     | 6.974,2                 | 378.348               | 40.873     |
| 2005                   | 2.304,2                                     | 7.189,1                 | 414.412 *             | 40.046     |
| 2006                   | 2.406,0 *                                   | 7.667,6 *               | 487.090 *             | 45.347 *   |
| Var.% 01/00            | 1,3   | -4,7                    | -4,8                  | -5,9       |
| Var.% 02/01            | -12,0                                       | -9,3                    | -11,9                 | -11,9      |
| Var.% 03/02            | -3,4  | -7,9                    | -12,5                 | -8,5       |
| Var.% 04/03            | 8,5   | 17,6                    | 13,9                  | 15,3       |
| Var.% 05/04            | 5,0   | 3,1                     | 9,5                   | -2,0       |
| Var.% 06/05            | 4,4   | 6,7                     | 17,5                  | 13,2       |
| <b>Datos mensuales</b> |   |                         |                       |            |
| <b>2006</b>            |   |                         |                       |            |
| Ene                    | 194,2                                       | 680,2                   | 38.736 *              | 3.095 *    |
| Feb                    | 187,2                                       | 564,8                   | 33.902 *              | 3.457 *    |
| Mar                    | 213,5                                       | 600,5                   | 40.263 *              | 3.663 *    |
| Abr                    | 196,9                                       | 537,6                   | 35.445 *              | 4.109 *    |
| May                    | 228,7                                       | 581,5                   | 45.349 *              | 3.956 *    |
| Jun                    | 213,6                                       | 573,2                   | 40.551 *              | 4.069 *    |
| Jul                    | 193,7                                       | 625,7                   | 41.707 *              | 4.189 *    |
| Ago                    | 207,6                                       | 656,3                   | 40.678 *              | 4.405 *    |
| Sep                    | 200,1                                       | 699,8                   | 41.892 *              | 4.097 *    |
| Oct                    | 186,2 *                                     | 734,4 *                 | 42.548 *              | 3.470 *    |
| Nov                    | 193,6 *                                     | 721,3 *                 | 40.456 *              | 3.667 *    |
| Dic                    | 190,6 *                                     | 692,5 *                 | 45.563 *              | 3.170 *    |
|                        | <b>Año</b>                                  | <b>Año</b>              | <b>Año</b>            | <b>Año</b> |
| Var.% 01/00            | 1,3   | -4,7                    | -4,8                  | -5,9       |
| Var.% 02/01            | -12,0                                       | -9,3                    | -11,9                 | -11,9      |
| Var.% 03/02            | -3,4  | -7,9                    | -12,5                 | -8,5       |
| Var.% 04/03            | 8,5   | 17,6                    | 13,9                  | 15,3       |
| Var.% 05/04            | 5,0   | 3,1                     | 9,5                   | -2,0       |
| Var.% 06/05            | 4,4   | 6,7                     | 17,5                  | 13,2       |

<sup>(1)</sup> Incluye leche cruda.

<sup>(2)</sup> Comprende: quesos de pasta dura, semidura y blanda y queso fundido.

**Fuente:** Secretaría de Agricultura, Ganadería, Pesca y Alimentación. Departamento de Lechería.

Producción de Dulce de leche. Acumulado Ene-Dic

| Variación porcentual |             |
|----------------------|-------------|
| 2001/2000            | 5,3         |
| 2002/2001            | -10,5       |
| 2003/2002            | 0,2         |
| 2004/2003            | 10,2        |
| 2005/2004            | 0,8         |
| 2006/2005            | 5,4         |
| <b>2006/2000</b>     | <b>10,5</b> |

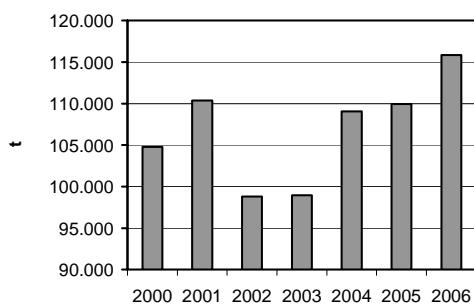

Producción de Yogur. Acumulado Ene-Dic

| Variación porcentual |             |
|----------------------|-------------|
| 2001/2000            | 9,1         |
| 2002/2001            | -7,1        |
| 2003/2002            | 10,3        |
| 2004/2003            | 31,6        |
| 2005/2004            | 13,5        |
| 2006/2005            | 14,3        |
| <b>2006/2000</b>     | <b>90,8</b> |

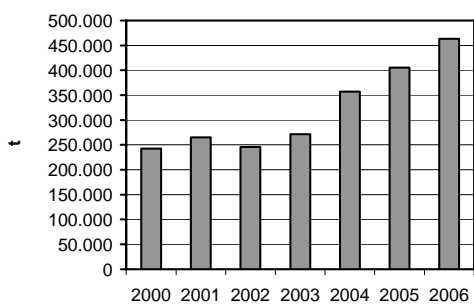

Producción de Postres lácteos y flanes. Acumulado Ene-Dic

| Variación porcentual |              |
|----------------------|--------------|
| 2001/2000            | -16,0        |
| 2002/2001            | -7,4         |
| 2003/2002            | 21,5         |
| 2004/2003            | 59,0         |
| 2005/2004            | 26,9         |
| 2006/2005            | 22,3         |
| <b>2006/2000</b>     | <b>133,4</b> |

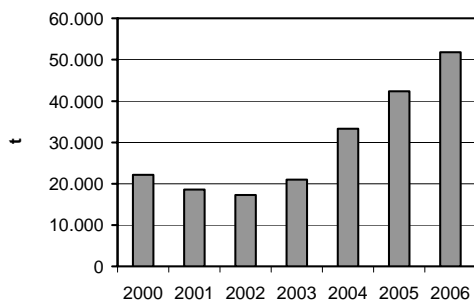



| Período         | Producción     |                      |                  |                          |
|-----------------|----------------|----------------------|------------------|--------------------------|
|                 | Dulce de leche | Yogur <sup>(1)</sup> | Leche condensada | Postres lácteos y flanes |
| t               |                |                      |                  |                          |
| Datos anuales   |                |                      |                  |                          |
| 1990            | 70.563         | 127.605              | 6.446            | 10.030                   |
| 1991            | 74.905         | 176.074              | 9.906            | 14.917                   |
| 1992            | 87.243         | 202.035              | 13.507           | 18.910                   |
| 1993            | 91.832         | 217.729              | 13.362           | 21.953                   |
| 1994            | 101.775        | 230.923              | 14.335           | 21.894                   |
| 1995            | 106.317        | 221.437              | 14.659           | 19.156                   |
| 1996            | 106.385        | 216.369              | 14.580           | 21.245                   |
| 1997            | 110.816        | 215.395              | 15.038           | 20.049                   |
| 1998            | 108.433        | 224.365              | 15.385           | 20.861                   |
| 1999            | 114.306        | 253.389              | 11.833           | 22.149                   |
| 2000            | 104.795        | 242.785              | 11.492           | 22.186                   |
| 2001            | 110.388        | 264.923              | 8.984            | 18.635                   |
| 2002            | 98.799         | 246.051              | 6.900            | 17.252                   |
| 2003            | 98.951         | 271.463              | 7.545            | 20.967                   |
| 2004            | 109.067        | 357.140              | 5.465            | 33.343                   |
| 2005            | 109.935        | 405.241              | 5.614            | 42.326                   |
| 2006            | 115.840 *      | 463.169 *            | 5.838 *          | 51.778 *                 |
| Var.% 01/00     | 5,3            | 9,1                  | -21,8            | -16,0                    |
| Var.% 02/01     | -10,5          | -7,1                 | -23,2            | -7,4                     |
| Var.% 03/02     | 0,2            | 10,3                 | 9,3              | 21,5                     |
| Var.% 04/03     | 10,2           | 31,6                 | -27,6            | 59,0                     |
| Var.% 05/04     | 0,8            | 13,5                 | 2,7              | 26,9                     |
| Var.% 06/05     | 5,4            | 14,3                 | 4,0              | 22,3                     |
| Datos mensuales |                |                      |                  |                          |
| <b>2006</b>     |                |                      |                  |                          |
| Ene             | 7.688          | 41.116               | 235              | 3.786                    |
| Feb             | 8.305          | 40.135               | 412              | 3.559                    |
| Mar             | 10.290         | 38.675               | 513              | 4.033                    |
| Abr             | 9.391          | 34.049               | 557              | 3.985                    |
| May             | 9.184          | 33.329               | 612              | 4.550                    |
| Jun             | 11.702         | 30.107               | 422              | 4.147                    |
| Jul             | 10.702         | 36.155               | 475              | 5.062                    |
| Ago             | 11.784         | 36.296               | 576              | 4.661                    |
| Sep             | 9.852          | 41.495               | 533              | 5.119                    |
| Oct             | 8.590 *        | 41.721 *             | 536 *            | 4.366 *                  |
| Nov             | 9.065 *        | 45.603 *             | 522 *            | 4.552 *                  |
| Dic             | 9.288 *        | 44.488 *             | 445 *            | 3.958 *                  |
|                 | <b>Año</b>     | <b>Año</b>           | <b>Año</b>       | <b>Año</b>               |
| Var.% 01/00     | 5,3            | 9,1                  | -21,8            | -16,0                    |
| Var.% 02/01     | -10,5          | -7,1                 | -23,2            | -7,4                     |
| Var.% 03/02     | 0,2            | 10,3                 | 9,3              | 21,5                     |
| Var.% 04/03     | 10,2           | 31,6                 | -27,6            | 59,0                     |
| Var.% 05/04     | 0,8            | 13,5                 | 2,7              | 26,9                     |
| Var.% 06/05     | 5,4            | 14,3                 | 4,0              | 22,3                     |

<sup>(1)</sup> Incluye leche cultivada.

**Fuente:** Secretaría de Agricultura, Ganadería, Pesca y Alimentación. Departamento de Lechería.

Producción de Aperitivos, vermouths y quinados. Acumulado Ene-Abr

| Variación porcentual |             |
|----------------------|-------------|
| 2001/2000            | 7,1         |
| 2002/2001            | -15,7       |
| 2003/2002            | -33,8       |
| 2004/2003            | 16,3        |
| 2005/2004            | 21,6        |
| 2006/2005            | -19,3       |
| 2007/2006            | 37,5        |
| <b>2007/2000</b>     | <b>-6,3</b> |

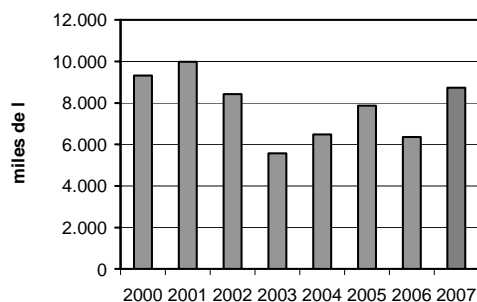

Producción de Amargos, bitters y fernets. Acumulado Ene-Abr

| Variación porcentual |              |
|----------------------|--------------|
| 2001/2000            | 7,0          |
| 2002/2001            | 3,7          |
| 2003/2002            | 16,0         |
| 2004/2003            | 31,1         |
| 2005/2004            | 2,5          |
| 2006/2005            | -6,8         |
| 2007/2006            | 51,2         |
| <b>2007/2000</b>     | <b>143,9</b> |

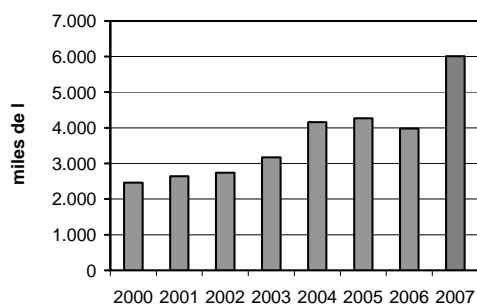

Producción de otras bebidas espirituosas. Acumulado Ene-Abr

| Variación porcentual |              |
|----------------------|--------------|
| 2001/2000            | 32,8         |
| 2002/2001            | -36,6        |
| 2003/2002            | 56,6         |
| 2004/2003            | 18,1         |
| 2005/2004            | 5,1          |
| 2006/2005            | 3,3          |
| 2007/2006            | 137,9        |
| <b>2007/2000</b>     | <b>301,9</b> |

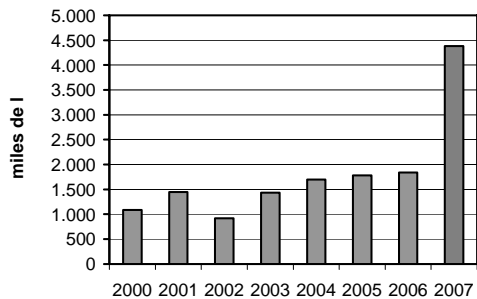



| Período                | Producción                            |                                   |                             |                             |  |
|------------------------|---------------------------------------|-----------------------------------|-----------------------------|-----------------------------|--|
|                        | Aperitivos<br>vermouths y<br>quinados | Amargos,<br>bitters<br>y fernetis | Licores<br>dulces           | Whisky                      | Otras bebidas<br>espirituosas <sup>(1)</sup> |
| miles de l             |                                       |                                   |                             |                             |  |
| <b>Datos anuales</b>   |                                       |                                   |                             |                             |  |
| 1996                   | 41.119                                | 6.188                             | 10.893                      | 9.068                       | 5.170  |
| 1997                   | 43.613                                | 7.006                             | 10.742                      | 10.089                      | 4.992  |
| 1998                   | 40.267                                | 7.807                             | 9.923                       | 10.362                      | 4.762  |
| 1999                   | 33.316                                | 8.639                             | 9.774                       | 10.834                      | 4.828  |
| 2000                   | 32.807                                | 8.542                             | 7.097                       | 8.079                       | 3.985  |
| 2001                   | 30.357                                | 9.011                             | 7.165                       | 8.033                       | 4.069  |
| 2002                   | 22.132                                | 9.062                             | 6.340                       | 5.581                       | 4.194  |
| 2003                   | 18.511                                | 11.151                            | 6.559                       | 6.620                       | 4.689  |
| 2004                   | 20.946                                | 13.599                            | 7.408                       | 7.550                       | 4.907  |
| 2005                   | 22.666                                | 14.489                            | 8.077                       | 9.011                       | 6.002  |
| 2006                   | 23.081                                | 16.646                            | 7.227                       | 6.324                       | 8.600  |
| Var.% 01/00            | -7,5                                  | 5,5                               | 1,0                         | -0,6                        | 2,1  |
| Var.% 02/01            | -27,1                                 | 0,6                               | -11,5                       | -30,5                       | 3,1  |
| Var.% 03/02            | -16,4                                 | 23,1                              | 3,5                         | 18,6                        | 11,8   |
| Var.% 04/03            | 13,2                                  | 22,0                              | 12,9                        | 14,1                        | 4,7  |
| Var.% 05/04            | 8,2                                   | 6,5                               | 9,0                         | 19,4                        | 22,3   |
| Var.% 06/05            | 1,8                                   | 14,9                              | -10,5                       | -29,8                       | 43,3   |
| <b>Datos mensuales</b> |                                       |                                   |                             |                             |  |
| <b>2006</b>            |                                       |                                   |                             |                             |  |
| Abr                    | 1.674                                 | 1.528                             | 524                         | 662                         | 503  |
| May                    | 1.973                                 | 1.735                             | 1.398                       | 1.166                       | 755  |
| Jun                    | 1.543                                 | 1.878                             | 1.218                       | 864                         | 863  |
| Jul                    | 2.251                                 | 1.468                             | 1.119                       | 600                         | 775  |
| Ago                    | 1.875                                 | 1.576                             | 675                         | 851                         | 1.104  |
| Sep                    | 2.328                                 | 1.623                             | 663                         | 353                         | 1.075  |
| Oct                    | 2.202                                 | 1.454                             | 421                         | 471                         | 774  |
| Nov                    | 2.345                                 | 1.349                             | 528                         | 411                         | 872  |
| Dic                    | 2.210                                 | 1.588                             | 268                         | 497                         | 541  |
| <b>2007</b>            |                                       |                                   |                             |                             |  |
| Ene                    | 2.421                                 | 1.546                             | 263                         | 472                         | 754  |
| Feb                    | 1.611                                 | 1.244                             | 422                         | 903                         | 1.207  |
| Mar                    | 2.586                                 | 1.539                             | 1.158                       | 503                         | 952  |
| Abr                    | 2.118                                 | 1.683                             | 1.241                       | 826                         | 1.466  |
|                        | <b>Primeros<br/>4 meses</b>           | <b>Primeros<br/>4 meses</b>       | <b>Primeros<br/>4 meses</b> | <b>Primeros<br/>4 meses</b> | <b>Primeros<br/>4 meses</b>                  |
| Var.% 01/00            | 7,1                                   | 7,0                               | 1,7                         | 16,5                        | 32,8   |
| Var.% 02/01            | -15,7                                 | 3,7                               | -33,1                       | -35,1                       | -36,6  |
| Var.% 03/02            | -33,8                                 | 16,0                              | 25,0                        | 44,7                        | 56,6   |
| Var.% 04/03            | 16,3                                  | 31,1                              | 4,5                         | 8,0                         | 18,1   |
| Var.% 05/04            | 21,6                                  | 2,5                               | 15,8                        | 18,5                        | 5,1  |
| Var.% 06/05            | -19,3                                 | -6,8                              | -59,5                       | -53,4                       | 3,3  |
| Var.% 07/06            | 37,5                                  | 51,2                              | 229,1                       | 143,4                       | 137,9  |

<sup>(1)</sup> Incluye: bebidas espirituosas secas, cañas, coñac, brandy, gin, licores secos, ron, vodka y grapa.

**Nota:** la producción de Ene-2006 se vió afectada por la parada por vacaciones de tres empresas.

**Fuente:** Cámara Argentina de Destiladores Licoristas.

Venta de Vino. Acumulado Ene-Mar

| Variación porcentual |              |
|----------------------|--------------|
| 2001/2000            | -1,6         |
| 2002/2001            | -7,5         |
| 2003/2002            | 10,4         |
| 2004/2003            | -4,6         |
| 2005/2004            | -13,2        |
| 2006/2005            | 1,8          |
| 2007/2006            | 4,4          |
| <b>2007/2000</b>     | <b>-11,5</b> |

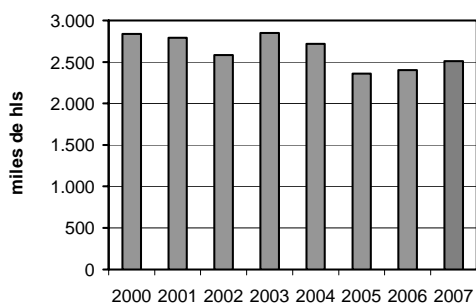

Venta de Gaseosas. Acumulado Ene-Feb

| Variación porcentual |             |
|----------------------|-------------|
| 2001/2000            | 4,3         |
| 2002/2001            | -17,8       |
| 2003/2002            | 1,4         |
| 2004/2003            | 22,1        |
| 2005/2004            | 9,3         |
| 2006/2005            | 5,2         |
| 2007/2006            | 12,5        |
| <b>2007/2000</b>     | <b>37,4</b> |

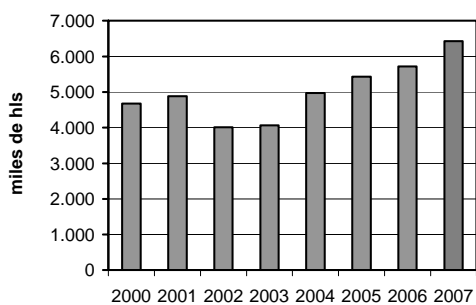

Venta de Cigarrillos. Acumulado Ene-Mar

| Variación porcentual |             |
|----------------------|-------------|
| 2001/2000            | 2,2         |
| 2002/2001            | -3,7        |
| 2003/2002            | 10,9        |
| 2004/2003            | 1,4         |
| 2005/2004            | -6,6        |
| 2006/2005            | 7,9         |
| 2007/2006            | 2,9         |
| <b>2007/2000</b>     | <b>14,9</b> |

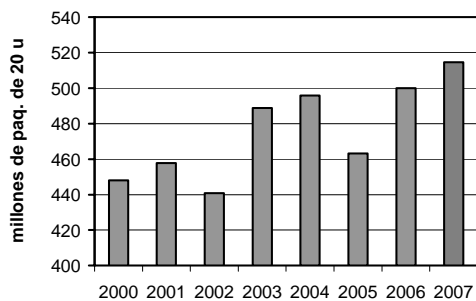



| Período                | Ventas                  |                         |                         | Producción            | Ventas                     |
|------------------------|-------------------------|-------------------------|-------------------------|-----------------------|----------------------------|
|                        | Vino <sup>(1)</sup>     | Cerveza <sup>(2)</sup>  | Gaseosas <sup>(3)</sup> | Azúcar <sup>(4)</sup> | Cigarrillos <sup>(5)</sup> |
|                        | miles de hls            |                         |                         | t                     | mill.paq. 20 u             |
| <b>Datos anuales</b>   |                         |                         |                         |                       |                            |
| 1990                   | 17.714,1                | 6.170                   | 10.065                  | .                     | 1.657                      |
| 1991                   | 17.083,5                | 7.979                   | 15.561                  | .                     | 1.727                      |
| 1992                   | 16.194,9                | 9.518                   | 19.545                  | .                     | 1.845                      |
| 1993                   | 14.558,5                | 10.305                  | 20.565                  | .                     | 1.929                      |
| 1994                   | 14.179,5                | 11.272                  | 22.528                  | .                     | 1.975                      |
| 1995                   | 13.491,8                | 10.913                  | 20.025                  | .                     | 1.963                      |
| 1996                   | 13.541,8                | 11.615                  | 20.665                  | 1.290.076             | 1.970                      |
| 1997                   | 13.435,5                | 12.687                  | 23.109                  | 1.649.140             | 1.940                      |
| 1998                   | 12.928,2                | 12.395                  | 25.240                  | 1.749.487             | 1.967                      |
| 1999                   | 12.808,0                | 12.448                  | 25.960                  | 1.577.940             | 1.996                      |
| 2000                   | 12.491,0                | 12.685 e                | 25.971                  | 1.461.756             | 1.843                      |
| 2001                   | 12.036,0                | 12.390 e                | 27.037                  | 1.513.565             | 1.740                      |
| 2002                   | 11.988,5                | 11.990 e                | 23.183                  | 1.559.313             | 1.812                      |
| 2003                   | 12.338,4                | 12.950 e                | 25.910                  | 1.813.863             | 1.990                      |
| 2004                   | 11.112,6                | 13.410 e                | 28.859                  | 1.716.603             | 1.890                      |
| 2005                   | 10.972,5                | 13.960 e                | 31.265                  | 2.030.653 *           | 1.862                      |
| 2006                   | 11.103,9                | 14.825 e                | 33.702                  | 2.322.980 *           | 1.993                      |
| Var.% 01/00            | -3,6                    | -2,3                    | 4,1                     | 3,5                   | -5,6                       |
| Var.% 02/01            | -0,4                    | -3,2                    | -14,3                   | 3,0                   | 4,1                        |
| Var.% 03/02            | 2,9                     | 8,0                     | 11,8                    | 16,3                  | 9,8                        |
| Var.% 04/03            | -9,9                    | 3,6                     | 11,4                    | -5,4                  | -5,0                       |
| Var.% 05/04            | -1,3                    | 4,1                     | 8,3                     | 18,3                  | -1,5                       |
| Var.% 06/05            | 1,2                     | 6,2                     | 7,8                     | 14,4                  | 7,1                        |
| <b>Datos mensuales</b> |                         |                         |                         |                       |                            |
| <b>2006</b>            |                         |                         |                         |                       |                            |
| Abr                    | 860,4                   | 930 e                   | 2.427                   | -                     | 155,5                      |
| May                    | 972,1                   | 900 e                   | 2.210                   | 70.186                | 161,9                      |
| Jun                    | 949,8                   | 780 e                   | 2.650                   | 345.751               | 169,5                      |
| Jul                    | 957,5                   | 790 e                   | 2.458                   | 485.382               | 156,6                      |
| Ago                    | 1.011,1                 | 1.020 e                 | 2.411                   | 513.481               | 168,3                      |
| Sep                    | 966,1                   | 1.135 e                 | 3.244                   | 492.434               | 159,1                      |
| Oct                    | 953,2                   | 1.410 e                 | 2.970                   | 360.854               | 165,3                      |
| Nov                    | 1.031,2                 | 1.540 e                 | 3.018                   | 54.892                | 168,7                      |
| Dic                    | 999,1                   | 1.750 e                 | 3.477                   | -                     | 188,2                      |
| <b>2007</b>            |                         |                         |                         |                       |                            |
| Ene                    | 814,1                   | 1.770 e                 | 3.229                   | ...                   | 169,8                      |
| Feb                    | 785,3                   | 1.695 e                 | 3.202                   | ...                   | 160,1                      |
| Mar                    | 911,0                   | 1.280 e                 | ...                     | ...                   | 184,7                      |
|                        | <b>Primeros 3 meses</b> | <b>Primeros 3 meses</b> | <b>Primeros 2 meses</b> | <b>Año</b>            | <b>Primeros 3 meses</b>    |
| Var.% 01/00            | -1,6                    | -2,2                    | 4,3                     | 3,5                   | 2,2                        |
| Var.% 02/01            | -7,5                    | -9,8                    | -17,8                   | 3,0                   | -3,7                       |
| Var.% 03/02            | 10,4                    | 14,3                    | 1,4                     | 16,3                  | 10,9                       |
| Var.% 04/03            | -4,6                    | 6,5                     | 22,1                    | -5,4                  | 1,4                        |
| Var.% 05/04            | -13,2                   | 1,6                     | 9,3                     | 18,3                  | -6,6                       |
| Var.% 06/05            | 1,8                     | 5,5                     | 5,2                     | 14,4                  | 7,9                        |
| Var.% 07/06            | 4,4                     | 3,8                     | 12,5                    |                       | 2,9                        |

**Fuente:** (1) Instituto Nacional de Vitivinicultura. Corresponde a despachos de vino autorizados para consumo interno.

(2) Cámara de la Industria Cervecería Argentina e INDEC. Serie en revisión.

(3) Cámara Argentina de la Industria de Bebidas sin Alcohol.

(4) Centro Azucarero Argentino. Comprende azúcares blancos y azúcares crudos.

(5) Cámara de la Industria Tabacalera y Secretaría de Agricultura, Ganadería, Pesca y Alimentación.

Producción de Pastas celulósicas. Acumulado Ene-Dic

| Variación porcentual |             |
|----------------------|-------------|
| 2001/2000            | -0,4        |
| 2002/2001            | 5,4         |
| 2003/2002            | 8,1         |
| 2004/2003            | 4,8         |
| 2005/2004            | -           |
| <b>2005/2000</b>     | <b>18,9</b> |

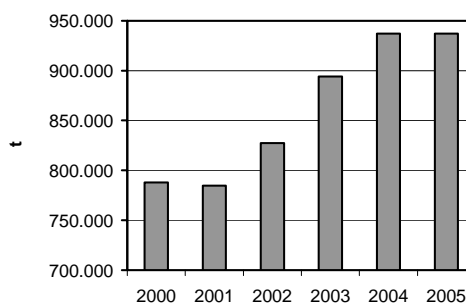

Producción de Colofonia y trementina. Acumulado Ene-Dic

| Variación porcentual |             |
|----------------------|-------------|
| 2001/2000            | -16,3       |
| 2002/2001            | -15,3       |
| 2003/2002            | 41,7        |
| 2004/2003            | 9,1         |
| 2005/2004            | -17,0       |
| <b>2005/2000</b>     | <b>-9,0</b> |

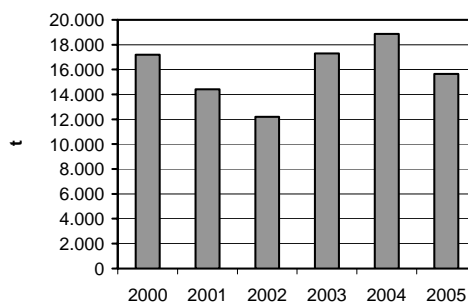

Producción de Tanino. Acumulado Ene-Dic

| Variación porcentual |            |
|----------------------|------------|
| 2001/2000            | -3,9       |
| 2002/2001            | -0,6       |
| 2003/2002            | -9,5       |
| 2004/2003            | 22,7       |
| 2005/2004            | -0,6       |
| <b>2005/2000</b>     | <b>5,4</b> |

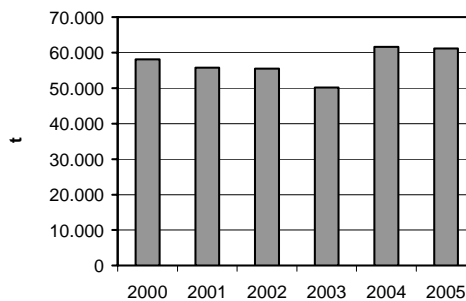



| Período     | Producción                           |  |                       |
|-------------|--------------------------------------|--|-----------------------|
|             | Pastas<br>celulósicas <sup>(1)</sup> | Colofonia y<br>trementina <sup>(2)</sup> | Tanino <sup>(2)</sup> |
|             |                                      | t  |                       |
|             |                                      | <b>Datos anuales</b>                     |                       |
| 1990        | 722.000                              | .  | 67.000                |
| 1991        | 667.000                              | .  | 62.000                |
| 1992        | 591.000                              | .  | 64.764                |
| 1993        | 726.569                              | .  | 59.198                |
| 1994        | 652.895                              | .  | 72.950                |
| 1995        | 755.597                              | .  | 75.537                |
| 1996        | 734.196                              | .  | 63.200                |
| 1997        | 790.951                              | .  | 68.797                |
| 1998        | 724.917                              | .  | 63.568                |
| 1999        | 931.100                              | 21.900                                   | 57.487                |
| 2000        | 787.987                              | 17.200                                   | 58.081                |
| 2001        | 784.793                              | 14.400                                   | 55.803                |
| 2002        | 827.350                              | 12.200                                   | 55.479                |
| 2003        | 894.217                              | 17.290                                   | 50.201                |
| 2004        | 937.202                              | 18.856                                   | 61.614                |
| 2005        | 937.146 *                            | 15.653                                   | 61.238                |
|             | <b>Año</b>                           | <b>Año</b>                               | <b>Año</b>            |
| Var.% 01/00 | -0,4                                 | -16,3                                    | -3,9                  |
| Var.% 02/01 | 5,4                                  | -15,3                                    | -0,6                  |
| Var.% 03/02 | 8,1                                  | 41,7                                     | -9,5                  |
| Var.% 04/03 | 4,8                                  | 9,1                                      | 22,7                  |
| Var.% 05/04 | - -                                  | -17,0                                    | -0,6                  |

**Fuente:** <sup>(1)</sup> SAGPyA. Dirección de Forestación.

<sup>(2)</sup> Secretaría de Ambiente y Desarrollo Sustentable de la Nación. Dirección de Bosques, Programa Nacional de Estadística Forestal.

Producción de Tableros de partículas. Acumulado Ene-Dic

| Variación porcentual |             |
|----------------------|-------------|
| 2001/2000            | -16,9       |
| 2002/2001            | -20,9       |
| 2003/2002            | 42,9        |
| 2004/2003            | 17,8        |
| 2005/2004            | 12,3        |
| <b>2005/2000</b>     | <b>24,3</b> |

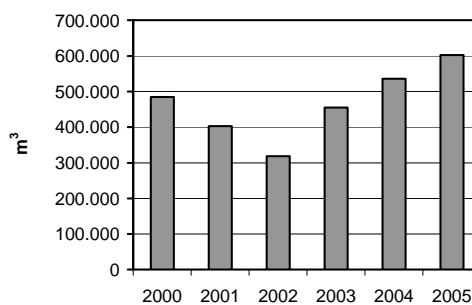

Producción de Tableros de fibra. Acumulado Ene-Dic

| Variación porcentual |              |
|----------------------|--------------|
| 2001/2000            | -5,7         |
| 2002/2001            | 26,9         |
| 2003/2002            | 93,7         |
| 2004/2003            | 8,5          |
| 2005/2004            | 0,5          |
| <b>2005/2000</b>     | <b>153,1</b> |

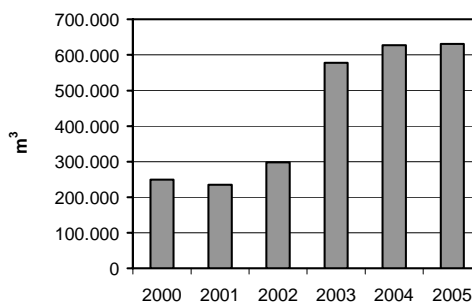

Producción de Tableros compensados. Acumulado Ene-Dic

| Variación porcentual |             |
|----------------------|-------------|
| 2001/2000            | -22,1       |
| 2002/2001            | 15,4        |
| 2003/2002            | 28,6        |
| 2004/2003            | 9,0         |
| 2005/2004            | 2,8         |
| <b>2005/2000</b>     | <b>29,6</b> |

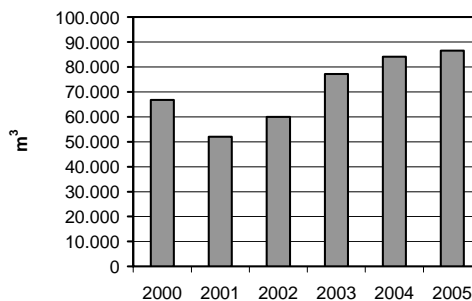



| Período     | Producción                            |                                  |                                     |
|-------------|---------------------------------------|----------------------------------|-------------------------------------|
|             | Tableros de partículas <sup>(1)</sup> | Tableros de fibra <sup>(1)</sup> | Tableros compensados <sup>(2)</sup> |
|             |                                       | m <sup>3</sup>                   |                                     |
|             |                                       | <b>Datos anuales</b>             |                                     |
| 1990        | 142.000                               | 67.000                           | 37.000                              |
| 1991        | 133.000                               | 80.000                           | 48.000                              |
| 1992        | 242.209                               | 86.163                           | 47.588                              |
| 1993        | 241.017                               | 85.123                           | 23.025                              |
| 1994        | 196.684                               | 93.926                           | 45.699                              |
| 1995        | 288.368                               | 104.115                          | 35.795                              |
| 1996        | 384.960                               | 181.615                          | 45.031                              |
| 1997        | 445.401                               | 170.271                          | 57.335                              |
| 1998        | 442.233                               | 248.374                          | 61.688                              |
| 1999        | 381.945                               | 244.443                          | 61.974                              |
| 2000        | 484.494                               | 249.207                          | 66.749                              |
| 2001        | 402.668                               | 235.043                          | 52.009                              |
| 2002        | 318.435                               | 298.386                          | 60.035                              |
| 2003        | 454.943                               | 578.109                          | 77.199                              |
| 2004        | 536.115                               | 627.393                          | 84.132                              |
| 2005        | 602.287 *                             | 630.832 *                        | 86.527                              |
|             | <b>Año</b>                            | <b>Año</b>                       | <b>Año</b>                          |
| Var.% 01/00 | -16,9                                 | -5,7                             | -22,1                               |
| Var.% 02/01 | -20,9                                 | 26,9                             | 15,4                                |
| Var.% 03/02 | 42,9                                  | 93,7                             | 28,6                                |
| Var.% 04/03 | 17,8                                  | 8,5                              | 9,0                                 |
| Var.% 05/04 | 12,3                                  | 0,5                              | 2,8                                 |

**Fuente:** <sup>(1)</sup> SAGPyA. Dirección de Forestación.

<sup>(2)</sup> Secretaría de Ambiente y Desarrollo Sustentable de la Nación. Dirección de Bosques, Programa Nacional de Estadística Forestal.

Producción de Chapas. Acumulado Ene-Dic

| Variación porcentual |             |
|----------------------|-------------|
| 2001/2000            | 29,2        |
| 2002/2001            | 3,7         |
| 2003/2002            | -5,1        |
| 2004/2003            | -18,2       |
| 2005/2004            | -5,8        |
| <b>2005/2000</b>     | <b>-2,1</b> |

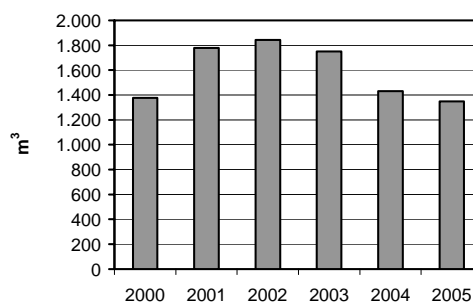

Producción de Láminas. Acumulado Ene-Dic

| Variación porcentual |             |
|----------------------|-------------|
| 2001/2000            | -12,2       |
| 2002/2001            | 18,7        |
| 2003/2002            | -14,7       |
| 2004/2003            | 96,3        |
| 2005/2004            | 1,7         |
| <b>2005/2000</b>     | <b>77,5</b> |

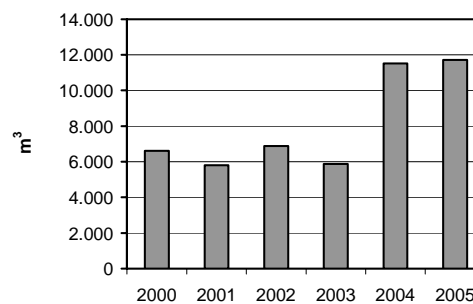

Impregnación. Acumulado Ene-Dic

| Variación porcentual |              |
|----------------------|--------------|
| 2001/2000            | -1,9         |
| 2002/2001            | -13,7        |
| 2003/2002            | 56,5         |
| 2004/2003            | 48,1         |
| 2005/2004            | 40,6         |
| <b>2005/2000</b>     | <b>175,9</b> |

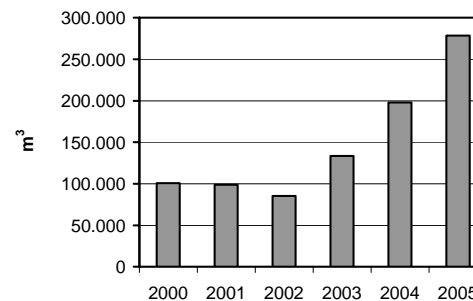



| Período     | Producción                          |   |                             |
|-------------|-------------------------------------|---|-----------------------------|
|             | Chapas<br>(faqueado) <sup>(1)</sup> | Láminas para<br>otros usos <sup>(2)</sup> | Impregnación <sup>(2)</sup> |
|             |                                     | <b>m<sup>3</sup></b>                      |                             |
|             |                                     | <b>Datos anuales</b>                      |                             |
| 1990        | 2.655                               | 7.943                                     | 66.000                      |
| 1991        | 2.916                               | 7.587                                     | 66.000                      |
| 1992        | 1.767                               | 11.214                                    | 57.500                      |
| 1993        | 1.678                               | 3.207                                     | 46.588                      |
| 1994        | 1.403                               | 4.742                                     | 152.145                     |
| 1995        | 1.344                               | 3.967                                     | 174.880                     |
| 1996        | 1.343                               | 4.215                                     | 127.880                     |
| 1997        | 1.816                               | 9.390                                     | 128.229                     |
| 1998        | 2.222                               | 10.992                                    | 123.058                     |
| 1999        | 1.963                               | ...                                       | 99.793                      |
| 2000        | 1.376                               | 6.604                                     | 100.898                     |
| 2001        | 1.778                               | 5.800                                     | 98.996                      |
| 2002        | 1.843                               | 6.882                                     | 85.393                      |
| 2003        | 1.749                               | 5.870                                     | 133.620                     |
| 2004        | 1.430                               | 11.520                                    | 197.950                     |
| 2005        | 1.347                               | 11.720 *                                  | 278.354 *                   |
|             | <b>Año</b>                          | <b>Año</b>                                | <b>Año</b>                  |
| Var.% 01/00 | 29,2                                | -12,2                                     | -1,9                        |
| Var.% 02/01 | 3,7                                 | 18,7                                      | -13,7                       |
| Var.% 03/02 | -5,1                                | -14,7                                     | 56,5                        |
| Var.% 04/03 | -18,2                               | 96,3                                      | 48,1                        |
| Var.% 05/04 | -5,8                                | 1,7                                       | 40,6                        |

**Fuente:** <sup>(1)</sup> Secretaría de Ambiente y Desarrollo Sustentable de la Nación. Dirección de Bosques, Programa Nacional de Estadística Forestal.

<sup>(2)</sup> SAGPyA. Dirección de Forestación.

Producción de Papel para diarios. Acumulado Ene-Abr

| Variación porcentual |             |
|----------------------|-------------|
| 2001/2000            | 6,2         |
| 2002/2001            | -8,3        |
| 2003/2002            | 21,9        |
| 2004/2003            | -12,8       |
| 2005/2004            | -16,8       |
| 2006/2005            | 45,3        |
| 2007/2006            | 0,3         |
| <b>2007/2000</b>     | <b>25,5</b> |

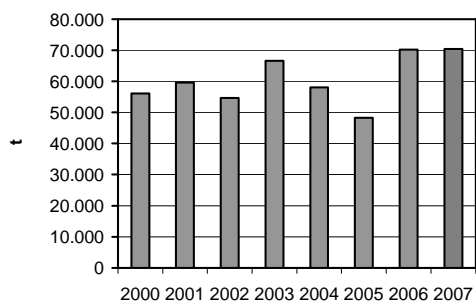

Producción de Papel para otros usos. Acumulado Ene-Dic

| Variación porcentual |             |
|----------------------|-------------|
| 2001/2000            | 0,2         |
| 2002/2001            | -0,9        |
| 2003/2002            | 16,6        |
| 2004/2003            | 0,6         |
| 2005/2004            | 5,9         |
| 2006/2005            | 11,7        |
| <b>2006/2000</b>     | <b>37,8</b> |

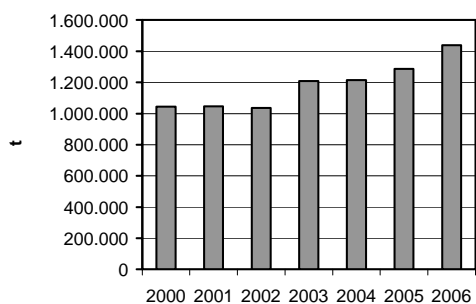

Producción de Cuero bovino curtido. Acumulado Ene-Mar

| Variación porcentual |             |
|----------------------|-------------|
| 2001/2000            | -6,9        |
| 2002/2001            | -13,0       |
| 2003/2002            | 7,7         |
| 2004/2003            | 27,0        |
| 2005/2004            | -34,0       |
| 2006/2005            | 59,0        |
| 2007/2006            | 3,1         |
| <b>2007/2000</b>     | <b>20,1</b> |

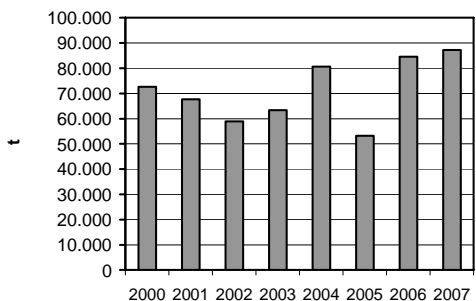



| Período                | Producción                        |                                      |                                     |
|------------------------|-----------------------------------|--------------------------------------|-------------------------------------|
|                        | Papel para diarios <sup>(1)</sup> | Papel para otros usos <sup>(2)</sup> | Cuero bovino curtido <sup>(3)</sup> |
| t                      |                                   |                                      |                                     |
| <b>Datos anuales</b>   |                                   |                                      |                                     |
| 1990                   | 206.661                           | 720.402                              | .                                   |
| 1991                   | 198.339                           | 767.485                              | .                                   |
| 1992                   | 206.331                           | 770.582                              | .                                   |
| 1993                   | 140.549                           | 786.594                              | .                                   |
| 1994                   | 142.270                           | 827.459                              | .                                   |
| 1995                   | 180.114                           | 840.736                              | .                                   |
| 1996                   | 171.343                           | 949.743                              | .                                   |
| 1997                   | 145.115                           | 998.463                              | 319.918                             |
| 1998                   | 174.588                           | 984.429                              | 267.866                             |
| 1999                   | 166.518                           | 963.891                              | 279.706                             |
| 2000                   | 170.410                           | 1.043.708                            | 283.016                             |
| 2001                   | 183.352                           | 1.045.561                            | 261.711                             |
| 2002                   | 171.483                           | 1.036.296                            | 256.683                             |
| 2003                   | 185.350                           | 1.208.611                            | 287.937                             |
| 2004                   | 183.471                           | 1.323.288                            | 333.689                             |
| 2005                   | 198.485                           | 1.392.882                            | 336.083                             |
| 2006                   | 202.590 *                         | 1.437.711 *                          | 346.364 *                           |
| Var.% 01/00            | 7,6                               | 0,2                                  | -7,5                                |
| Var.% 02/01            | -6,5                              | -0,9                                 | -1,9                                |
| Var.% 03/02            | 8,1                               | 16,6                                 | 12,2                                |
| Var.% 04/03            | -1,0                              | 9,5                                  | 15,9                                |
| Var.% 05/04            | 8,2                               | 5,3                                  | 0,7                                 |
| Var.% 06/05            | 2,1                               | 3,2                                  | 3,1                                 |
| <b>Datos mensuales</b> |                                   |                                      |                                     |
| <b>2006</b>            |                                   |                                      |                                     |
| Abr                    | 14.615 *                          | 118.578 *                            | 22.723                              |
| May                    | 15.028 *                          | 123.632 *                            | 26.083                              |
| Jun                    | 8.837 *                           | 122.631 *                            | 26.915                              |
| Jul                    | 20.748 *                          | 120.386 *                            | 27.919                              |
| Ago                    | 21.918 *                          | 116.736 *                            | 32.976                              |
| Sep                    | 15.790 *                          | 119.582 *                            | 31.244                              |
| Oct                    | 15.358 *                          | 128.146 *                            | 31.867                              |
| Nov                    | 16.808 *                          | 123.135 *                            | 31.832 *                            |
| Dic                    | 17.924 *                          | 118.511 *                            | 30.207 *                            |
| <b>2007</b>            |                                   |                                      |                                     |
| Ene                    | 14.750 *                          | ...                                  | 31.045 *                            |
| Feb                    | 17.187 *                          | ...                                  | 26.780 *                            |
| Mar                    | 22.766 *                          | ...                                  | 29.430 *                            |
| Abr                    | 15.683 *                          | ...                                  | ...                                 |
|                        | <b>Primeros 4 meses</b>           | <b>Año</b>                           | <b>Primeros 3 meses</b>             |
| Var.% 01/00            | 6,2                               | 0,2                                  | -6,9                                |
| Var.% 02/01            | -8,3                              | -0,9                                 | -13,0                               |
| Var.% 03/02            | 21,9                              | 16,6                                 | 7,7                                 |
| Var.% 04/03            | -12,8                             | 0,6                                  | 27,0                                |
| Var.% 05/04            | -16,8                             | 5,9                                  | -34,0                               |
| Var.% 06/05            | 45,3                              | 11,7                                 | 59,0                                |
| Var.% 07/06            | 0,3                               |                                      | 3,1                                 |

<sup>(1)</sup> Asociación Fabricantes de Celulosa y Papel e INDEC.

<sup>(2)</sup> Asociación Fabricantes de Celulosa y Papel.

<sup>(3)</sup> Cámara de la Industria Curtidora Argentina.

Producción de Petróleo procesado. Acumulado Ene-Mar

| Variación porcentual |            |
|----------------------|------------|
| 2001/2000            | -1,4       |
| 2002/2001            | -8,7       |
| 2003/2002            | 2,6        |
| 2004/2003            | 4,1        |
| 2005/2004            | 1,4        |
| 2006/2005            | 2,6        |
| 2007/2006            | 4,8        |
| <b>2007/2000</b>     | <b>4,8</b> |

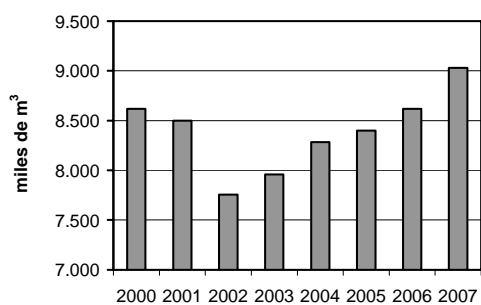

Producción de Gas oil. Acumulado Ene-Mar

| Variación porcentual |            |
|----------------------|------------|
| 2001/2000            | -0,1       |
| 2002/2001            | -8,0       |
| 2003/2002            | 2,4        |
| 2004/2003            | 2,6        |
| 2005/2004            | 1,6        |
| 2006/2005            | 1,9        |
| 2007/2006            | 4,2        |
| <b>2007/2000</b>     | <b>4,2</b> |

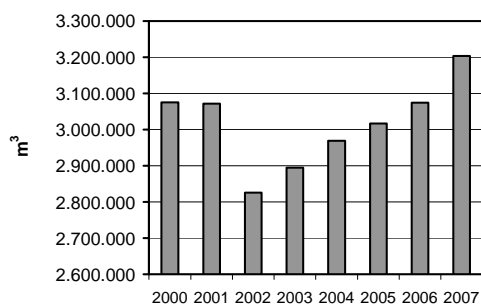

Producción de Nafta especial. Acumulado Ene-Mar

| Variación porcentual |             |
|----------------------|-------------|
| 2001/2000            | -1,6        |
| 2002/2001            | 3,4         |
| 2003/2002            | -14,6       |
| 2004/2003            | -6,6        |
| 2005/2004            | 4,3         |
| 2006/2005            | 18,3        |
| 2007/2006            | -1,7        |
| <b>2007/2000</b>     | <b>-1,6</b> |

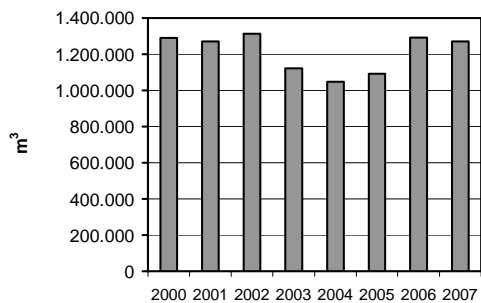



| <b>Producción</b>      |                             |                               |                             |  |
|------------------------|-----------------------------|-------------------------------|-----------------------------|--|
| <b>Período</b>         | <b>Petróleo<br/>crudo</b>   | <b>Petróleo<br/>procesado</b> | <b>Gas<br/>oil</b>          | <b>Nafta<br/>Especial <sup>(1)</sup></b> |
|                        | miles de m <sup>3</sup>     |                               |                             | m <sup>3</sup>                           |
| <b>Datos anuales</b>   |                             |                               |                             |  |
| 1990                   | 28.004                      | 26.885                        | .                           | .  |
| 1991                   | 28.620                      | 26.714                        | .                           | .  |
| 1992                   | 32.227                      | 28.660                        | .                           | .  |
| 1993                   | 34.447                      | 28.396                        | .                           | .  |
| 1994                   | 38.732                      | 28.384                        | 9.107.755                   | 4.041.294                                |
| 1995                   | 41.739                      | 27.657                        | 9.253.627                   | 3.889.283                                |
| 1996                   | 45.549                      | 29.339                        | 10.492.249                  | 4.339.424                                |
| 1997                   | 48.403                      | 32.433                        | 11.601.850                  | 4.154.502                                |
| 1998                   | 49.148                      | 34.414                        | 11.993.374                  | 4.718.827                                |
| 1999                   | 46.500                      | 35.310                        | 12.360.245                  | 5.189.991                                |
| 2000                   | 44.762                      | 34.417                        | 12.308.406                  | 5.119.148                                |
| 2001                   | 45.372                      | 34.157                        | 12.224.222                  | 5.578.558                                |
| 2002                   | 43.864                      | 31.685                        | 11.169.305                  | 4.796.781                                |
| 2003                   | 42.980                      | 32.958                        | 11.848.041                  | 4.202.143                                |
| 2004                   | 40.386                      | 33.622                        | 12.011.898                  | 4.066.854                                |
| 2005                   | 38.564                      | 33.552                        | 11.673.421                  | 4.207.913                                |
| 2006                   | 38.253 *                    | 34.962                        | 12.570.264                  | 4.982.187                                |
| Var.% 01/00            | 1,4                         | -0,8                          | -0,7                        | 9,0                                      |
| Var.% 02/01            | -3,3                        | -7,2                          | -8,6                        | -14,0                                    |
| Var.% 03/02            | -2,0                        | 4,0                           | 6,1                         | -12,4                                    |
| Var.% 04/03            | -6,0                        | 2,0                           | 1,4                         | -3,2                                     |
| Var.% 05/04            | -4,5                        | -0,2                          | -2,8                        | 3,5                                      |
| Var.% 06/05            | -0,8                        | 4,2                           | 7,7                         | 18,4                                     |
| <b>Datos mensuales</b> |                             |                               |                             |  |
| <b>2006</b>            |                             |                               |                             |  |
| Abr                    | 3.142 *                     | 2.874                         | 1.036.751                   | 445.362                                  |
| May                    | 3.294 *                     | 2.938                         | 1.022.007                   | 332.276                                  |
| Jun                    | 3.214 *                     | 2.891                         | 1.046.273                   | 409.129                                  |
| Jul                    | 3.306 *                     | 2.958                         | 1.058.744                   | 430.297                                  |
| Ago                    | 3.276 *                     | 3.129                         | 1.123.534                   | 492.905                                  |
| Sep                    | 3.233 *                     | 2.710                         | 990.294                     | 412.699                                  |
| Oct                    | 3.324 *                     | 2.767                         | 1.007.023                   | 375.632                                  |
| Nov                    | 2.973 *                     | 2.990                         | 1.051.741                   | 378.992                                  |
| Dic                    | 3.242 *                     | 3.085                         | 1.159.227                   | 412.264                                  |
| <b>2007</b>            |                             |                               |                             |  |
| Ene                    | 3.186 *                     | 2.987 *                       | 1.054.627 *                 | 449.945 *                                |
| Feb                    | 2.887 *                     | 2.816 *                       | 1.018.518 *                 | 400.635 *                                |
| Mar                    | 3.207 *                     | 3.229 *                       | 1.131.096 *                 | 420.204 *                                |
|                        | <b>Primeros<br/>3 meses</b> | <b>Primeros<br/>3 meses</b>   | <b>Primeros<br/>3 meses</b> | <b>Primeros<br/>3 meses</b>              |
| Var.% 01/00            | -1,6                        | -1,4                          | -0,1                        | -1,6                                     |
| Var.% 02/01            | -0,7                        | -8,7                          | -8,0                        | 3,4                                      |
| Var.% 03/02            | -3,0                        | 2,6                           | 2,4                         | -14,6                                    |
| Var.% 04/03            | -5,3                        | 4,1                           | 2,6                         | -6,6                                     |
| Var.% 05/04            | -3,5                        | 1,4                           | 1,6                         | 4,3                                      |
| Var.% 06/05            | -4,6                        | 2,6                           | 1,9                         | 18,3                                     |
| Var.% 07/06            | 0,3                         | 4,8                           | 4,2                         | -1,7                                     |

<sup>(1)</sup> Incluye nafta super mayor a 93 RON y nafta ultra mayor a 97 RON.

Fuente: Secretaría de Energía de la Nación.

Producción de Aerokerosene. Acumulado Ene-Mar

| Variación porcentual |              |
|----------------------|--------------|
| 2001/2000            | -10,7        |
| 2002/2001            | -5,1         |
| 2003/2002            | -13,3        |
| 2004/2003            | 6,1          |
| 2005/2004            | 0,7          |
| 2006/2005            | -1,2         |
| 2007/2006            | -0,7         |
| <b>2007/2000</b>     | <b>-22,9</b> |

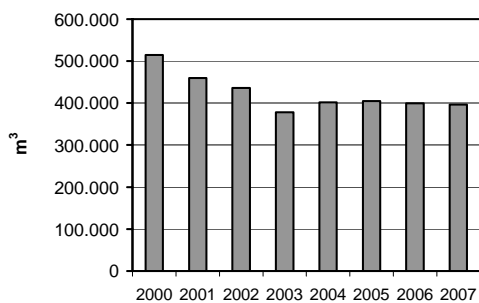

Producción de Aeronafta. Acumulado Ene-Mar

| Variación porcentual |            |
|----------------------|------------|
| 2001/2000            | ///        |
| 2002/2001            | ///        |
| 2003/2002            | ///        |
| 2004/2003            | ///        |
| 2005/2004            | ///        |
| 2006/2005            | ///        |
| 2007/2006            | ///        |
| <b>2007/2000</b>     | <b>///</b> |

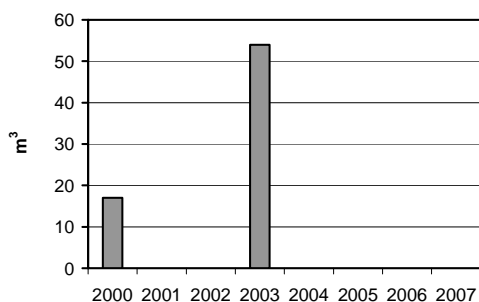

Producción de Aguarrás. Acumulado Ene-Mar

| Variación porcentual |             |
|----------------------|-------------|
| 2001/2000            | -17,9       |
| 2002/2001            | -45,9       |
| 2003/2002            | 74,4        |
| 2004/2003            | 10,6        |
| 2005/2004            | -5,8        |
| 2006/2005            | 1,5         |
| 2007/2006            | 49,2        |
| <b>2007/2000</b>     | <b>22,0</b> |

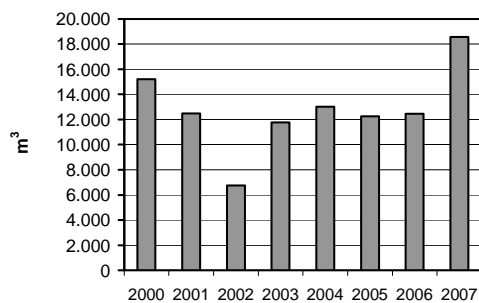



| Período     | Producción   |                             |                             |
|-------------|--------------|-----------------------------|-----------------------------|
|             | Aerokerosene | Aeronafta                   | Aguarrás                    |
|             |              | m <sup>3</sup>              |                             |
|             |              | Datos anuales               |                             |
| 1994        | 1.220.789    | 11.223                      | 63.677                      |
| 1995        | 1.338.813    | 11.204                      | 58.211                      |
| 1996        | 1.569.183    | 6.476                       | 52.500                      |
| 1997        | 1.528.947    | 3.365                       | 49.292                      |
| 1998        | 1.820.223    | 2.020                       | 51.719                      |
| 1999        | 1.986.693    | 109                         | 73.347                      |
| 2000        | 1.932.205    | 17                          | 55.249                      |
| 2001        | 1.703.562    | 29                          | 49.881                      |
| 2002        | 1.635.273    | -                           | 38.126                      |
| 2003        | 1.422.746    | 54                          | 52.760                      |
| 2004        | 1.519.950    | -                           | 51.104                      |
| 2005        | 1.586.759    | 3.482                       | 47.719                      |
| 2006        | 1.492.036    | -                           | 53.374                      |
| Var.% 01/00 | -11,8        | 70,6                        | -9,7                        |
| Var.% 02/01 | -4,0         | ///                         | -23,6                       |
| Var.% 03/02 | -13,0        | ///                         | 38,4                        |
| Var.% 04/03 | 6,8          | ///                         | -3,1                        |
| Var.% 05/04 | 4,4          | ///                         | -6,6                        |
| Var.% 06/05 | -6,0         | ///                         | 11,9                        |
|             |              | Datos mensuales             |                             |
| <b>2006</b> |              |                             |                             |
| Abr         | 108.614      | -                           | 3.924                       |
| May         | 112.708      | -                           | 5.831                       |
| Jun         | 122.601      | -                           | 6.371                       |
| Jul         | 135.334      | -                           | 4.836                       |
| Ago         | 122.423      | -                           | 3.378                       |
| Sep         | 111.298      | -                           | 5.140                       |
| Oct         | 122.944      | -                           | 1.474                       |
| Nov         | 134.566      | -                           | 5.441                       |
| Dic         | 121.884      | -                           | 4.534                       |
| <b>2007</b> |              |                             |                             |
| Ene         | 136.086 *    | -                           | 6.181 *                     |
| Feb         | 120.636 *    | -                           | 5.499 *                     |
| Mar         | 139.957 *    | -                           | 6.887 *                     |
|             |              | <b>Primeros<br/>3 meses</b> | <b>Primeros<br/>3 meses</b> |
| Var.% 01/00 | -10,7        | ///                         | -17,9                       |
| Var.% 02/01 | -5,1         | ///                         | -45,9                       |
| Var.% 03/02 | -13,3        | ///                         | 74,4                        |
| Var.% 04/03 | 6,1          | ///                         | 10,6                        |
| Var.% 05/04 | 0,7          | ///                         | -5,8                        |
| Var.% 06/05 | -1,2         | ///                         | 1,5                         |
| Var.% 07/06 | -0,7         | ///                         | 49,2                        |

Fuente: Secretaría de Energía de la Nación.

Producción de Butano. Acumulado Ene-Mar

| Variación porcentual |              |
|----------------------|--------------|
| 2001/2000            | -0,9         |
| 2002/2001            | -21,8        |
| 2003/2002            | 33,7         |
| 2004/2003            | -5,0         |
| 2005/2004            | -0,1         |
| 2006/2005            | -2,6         |
| 2007/2006            | -15,3        |
| <b>2007/2000</b>     | <b>-18,9</b> |

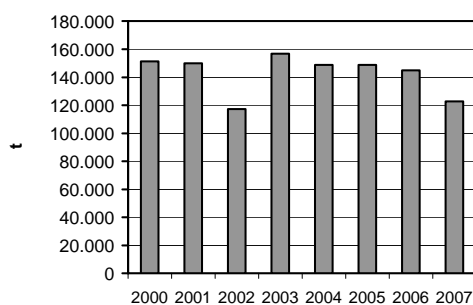

Producción de Coque. Acumulado Ene-Mar

| Variación porcentual |             |
|----------------------|-------------|
| 2001/2000            | -0,5        |
| 2002/2001            | 6,7         |
| 2003/2002            | 1,8         |
| 2004/2003            | -3,6        |
| 2005/2004            | -2,8        |
| 2006/2005            | 1,4         |
| 2007/2006            | -3,3        |
| <b>2007/2000</b>     | <b>-0,8</b> |

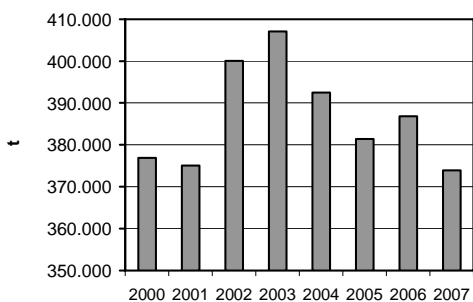

Producción de Fuel oil. Acumulado Ene-Mar

| Variación porcentual |              |
|----------------------|--------------|
| 2001/2000            | 41,2         |
| 2002/2001            | -18,1        |
| 2003/2002            | 17,3         |
| 2004/2003            | 3,5          |
| 2005/2004            | 25,5         |
| 2006/2005            | 28,7         |
| 2007/2006            | 19,0         |
| <b>2007/2000</b>     | <b>169,9</b> |

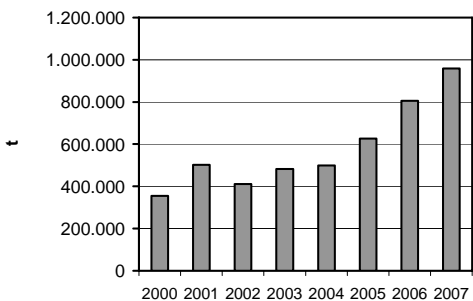



| Período                | Producción       |                  |                  |                  |
|------------------------|------------------|------------------|------------------|------------------|
|                        | Butano           | Coque            | Diesel oil       | Fuel oil         |
|                        | t                |                  | m <sup>3</sup>   | t                |
| <b>Datos anuales</b>   |                  |                  |                  |                  |
| 1994                   | 454.728          | 1.215.027        | 186.738          | 2.608.829        |
| 1995                   | 383.814          | 1.213.070        | 167.270          | 2.269.225        |
| 1996                   | 428.948          | 1.310.207        | 261.280          | 1.923.488        |
| 1997                   | 435.439          | 1.396.588        | 203.870          | 1.701.243        |
| 1998                   | 513.061          | 1.505.566        | 152.406          | 1.665.998        |
| 1999                   | 549.050          | 1.502.850        | 72.038           | 1.557.170        |
| 2000                   | 622.540          | 1.501.059        | 72.625           | 1.536.766        |
| 2001                   | 641.473          | 1.544.516        | 68.795           | 1.761.737        |
| 2002                   | 563.570          | 1.581.976        | 125.902          | 1.802.844        |
| 2003                   | 640.413          | 1.621.397        | 208.793          | 1.945.952        |
| 2004                   | 618.321          | 1.546.233        | 225.204          | 2.368.299        |
| 2005                   | 567.152          | 1.495.634        | 153.079          | 2.794.706        |
| 2006                   | 550.037          | 1.503.841        | 130.262          | 3.421.735        |
| Var.% 01/00            | 3,0              | 2,9              | -5,3             | 14,6             |
| Var.% 02/01            | -12,1            | 2,4              | 83,0             | 2,3              |
| Var.% 03/02            | 13,6             | 2,5              | 65,8             | 7,9              |
| Var.% 04/03            | -3,4             | -4,6             | 7,9              | 21,7             |
| Var.% 05/04            | -8,3             | -3,3             | -32,0            | 18,0             |
| Var.% 06/05            | -3,0             | 0,5              | -14,9            | 22,4             |
| <b>Datos mensuales</b> |                  |                  |                  |                  |
| <b>2006</b>            |                  |                  |                  |                  |
| Abr                    | 47.711           | 124.973          | 6.193            | 278.401          |
| May                    | 51.699           | 120.525          | 5.910            | 308.452          |
| Jun                    | 46.994           | 124.406          | 6.643            | 309.855          |
| Jul                    | 51.818           | 133.065          | 5.150            | 289.946          |
| Ago                    | 45.306           | 130.425          | 13.618           | 311.889          |
| Sep                    | 38.457           | 123.850          | 6.965            | 266.106          |
| Oct                    | 33.094           | 116.283          | 4.048            | 246.246          |
| Nov                    | 41.323           | 121.514          | 28.478           | 309.801          |
| Dic                    | 48.729           | 121.976          | 14.382           | 295.255          |
| <b>2007</b>            |                  |                  |                  |                  |
| Ene                    | 44.019 *         | 127.697 *        | 11.501 *         | 292.809 *        |
| Feb                    | 38.812 *         | 117.619 *        | 7.296 *          | 262.653 *        |
| Mar                    | 39.857 *         | 128.618 *        | 7.989 *          | 403.492 *        |
|                        | Primeros 3 meses | Primeros 3 meses | Primeros 3 meses | Primeros 3 meses |
| Var.% 01/00            | -0,9             | -0,5             | -29,4            | 41,2             |
| Var.% 02/01            | -21,8            | 6,7              | 14,6             | -18,1            |
| Var.% 03/02            | 33,7             | 1,8              | 189,8            | 17,3             |
| Var.% 04/03            | -5,0             | -3,6             | 29,3             | 3,5              |
| Var.% 05/04            | -0,1             | -2,8             | -35,1            | 25,5             |
| Var.% 06/05            | -2,6             | 1,4              | 0,4              | 28,7             |
| Var.% 07/06            | -15,3            | -3,3             | -31,1            | 19,0             |

Fuente: Secretaría de Energía de la Nación.

Producción de Gas de refinería. Acumulado Ene-Mar

| Variación porcentual |              |
|----------------------|--------------|
| 2001/2000            | -24,2        |
| 2002/2001            | 21,0         |
| 2003/2002            | 11,8         |
| 2004/2003            | -2,9         |
| 2005/2004            | -2,6         |
| 2006/2005            | -2,6         |
| 2007/2006            | -9,7         |
| <b>2007/2000</b>     | <b>-14,7</b> |

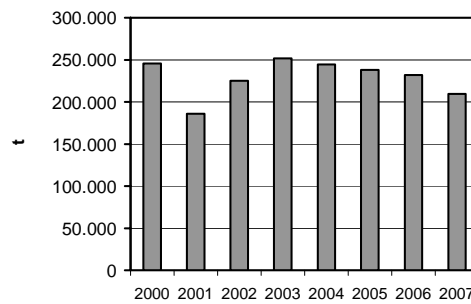

Producción de Kerosene. Acumulado Ene-Mar

| Variación porcentual |              |
|----------------------|--------------|
| 2001/2000            | -1,1         |
| 2002/2001            | -27,7        |
| 2003/2002            | -37,0        |
| 2004/2003            | -8,4         |
| 2005/2004            | 22,5         |
| 2006/2005            | -52,1        |
| 2007/2006            | 36,1         |
| <b>2007/2000</b>     | <b>-67,1</b> |

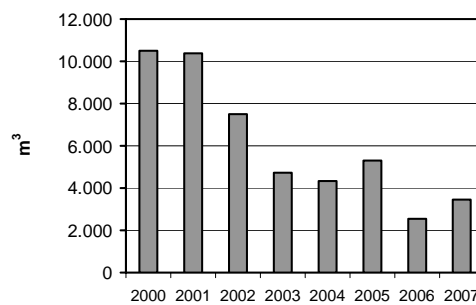

Producción de Lubricantes. Acumulado Ene-Mar

| Variación porcentual |             |
|----------------------|-------------|
| 2001/2000            | 14,8        |
| 2002/2001            | -6,8        |
| 2003/2002            | 26,5        |
| 2004/2003            | 8,0         |
| 2005/2004            | -2,6        |
| 2006/2005            | -4,0        |
| 2007/2006            | -10,1       |
| <b>2007/2000</b>     | <b>22,8</b> |

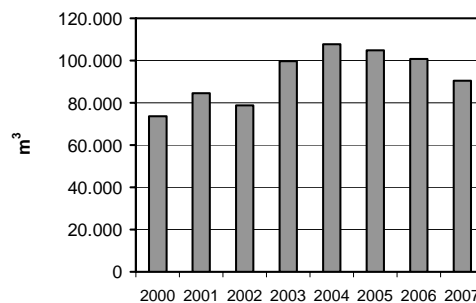



| Período                | Producción              |                         |                         |                         |
|------------------------|-------------------------|-------------------------|-------------------------|-------------------------|
|                        | Gas de refinería        | Grasas                  | Kerosene                | Lubricantes             |
|                        | t                       | t                       |                         | m <sup>3</sup>          |
| <b>Datos anuales</b>   |                         |                         |                         |                         |
| 1994                   | 604.498                 | 1.882                   | 395.471                 | 310.140                 |
| 1995                   | 603.103                 | 1.440                   | 320.603                 | 315.716                 |
| 1996                   | 573.857                 | 1.456                   | 242.408                 | 264.670                 |
| 1997                   | 607.483                 | 1.772                   | 200.146                 | 214.269                 |
| 1998                   | 893.294                 | 2.283                   | 178.478                 | 250.228                 |
| 1999                   | 1.189.270               | 2.264                   | 162.627                 | 208.383                 |
| 2000                   | 834.104                 | 1.325                   | 105.993                 | 340.404                 |
| 2001                   | 855.439                 | 1.391                   | 90.589                  | 357.089                 |
| 2002                   | 884.955                 | 1.199                   | 48.428                  | 361.630                 |
| 2003                   | 947.174                 | 2.213                   | 34.736                  | 468.185                 |
| 2004                   | 947.111                 | 1.521                   | 36.623                  | 423.648                 |
| 2005                   | 924.808                 | 1.390                   | 30.434                  | 388.344                 |
| 2006                   | 888.843                 | 1.564                   | 28.241                  | 387.184                 |
| Var.% 01/00            | 2,6                     | 5,0                     | -14,5                   | 4,9                     |
| Var.% 02/01            | 3,5                     | -13,8                   | -46,5                   | 1,3                     |
| Var.% 03/02            | 7,0                     | 84,6                    | -28,3                   | 29,5                    |
| Var.% 04/03            | -,-                     | -31,3                   | 5,4                     | -9,5                    |
| Var.% 05/04            | -2,4                    | -8,6                    | -16,9                   | -8,3                    |
| Var.% 06/05            | -3,9                    | 12,5                    | -7,2                    | -0,3                    |
| <b>Datos mensuales</b> |                         |                         |                         |                         |
| <b>2006</b>            |                         |                         |                         |                         |
| Abr                    | 73.727                  | 118                     | 3.562                   | 33.516                  |
| May                    | 72.119                  | 113                     | 3.009                   | 33.239                  |
| Jun                    | 70.952                  | 184                     | 6.071                   | 37.126                  |
| Jul                    | 77.461                  | 165                     | 3.997                   | 37.777                  |
| Ago                    | 79.109                  | 137                     | 3.781                   | 30.289                  |
| Sep                    | 69.857                  | 138                     | 1.667                   | 31.587                  |
| Oct                    | 60.524                  | 94                      | 1.650                   | 23.992                  |
| Nov                    | 74.535                  | 123                     | 1.495                   | 22.615                  |
| Dic                    | 78.651                  | 108                     | 465                     | 36.276                  |
| <b>2007</b>            |                         |                         |                         |                         |
| Ene                    | 80.285 *                | 128 *                   | 625 *                   | 35.466 *                |
| Feb                    | 72.607 *                | 115 *                   | 1.775 *                 | 25.020 *                |
| Mar                    | 56.583 *                | 125 *                   | 1.060 *                 | 30.091 *                |
|                        | <b>Primeros 3 meses</b> | <b>Primeros 3 meses</b> | <b>Primeros 3 meses</b> | <b>Primeros 3 meses</b> |
| Var.% 01/00            | -24,2                   | 129,8                   | -1,1                    | 14,8                    |
| Var.% 02/01            | 21,0                    | -60,0                   | -27,7                   | -6,8                    |
| Var.% 03/02            | 11,8                    | 3,2                     | -37,0                   | 26,5                    |
| Var.% 04/03            | -2,9                    | 34,5                    | -8,4                    | 8,0                     |
| Var.% 05/04            | -2,6                    | 15,1                    | 22,5                    | -2,6                    |
| Var.% 06/05            | -2,6                    | 9,7                     | -52,1                   | -4,0                    |
| Var.% 07/06            | -9,7                    | -4,2                    | 36,1                    | -10,1                   |

Fuente: Secretaría de Energía de la Nación.

Producción de Nafta común. Acumulado Ene-Mar

| Variación porcentual |              |
|----------------------|--------------|
| 2001/2000            | -10,3        |
| 2002/2001            | -34,3        |
| 2003/2002            | 27,5         |
| 2004/2003            | 21,1         |
| 2005/2004            | -15,3        |
| 2006/2005            | -28,7        |
| 2007/2006            | -19,5        |
| <b>2007/2000</b>     | <b>-55,8</b> |

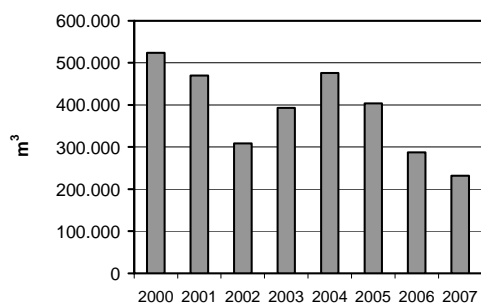

Producción de Nafta virgen para consumo petroquímica. Acumulado Ene-Mar

| Variación porcentual |            |
|----------------------|------------|
| 2001/2000            | -19,5      |
| 2002/2001            | -3,8       |
| 2003/2002            | 8,9        |
| 2004/2003            | -2,1       |
| 2005/2004            | -0,3       |
| 2006/2005            | 8,2        |
| 2007/2006            | 23,4       |
| <b>2007/2000</b>     | <b>9,9</b> |

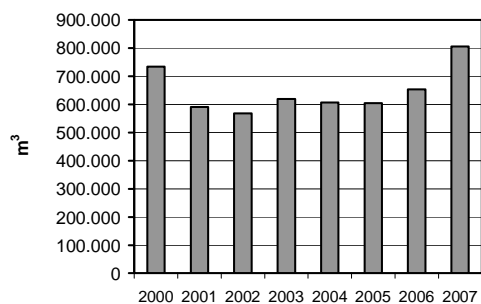

Producción de Propano. Acumulado Ene-Mar

| Variación porcentual |             |
|----------------------|-------------|
| 2001/2000            | -4,0        |
| 2002/2001            | 0,6         |
| 2003/2002            | 14,9        |
| 2004/2003            | -10,0       |
| 2005/2004            | -1,1        |
| 2006/2005            | 5,7         |
| 2007/2006            | -11,0       |
| <b>2007/2000</b>     | <b>-7,1</b> |

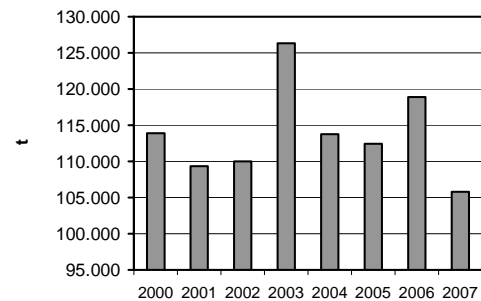



| Período                | Producción              |  |                                    |                         |
|------------------------|-------------------------|--|------------------------------------|-------------------------|
|                        | Nafta común             | Nafta virgen para consumo petroquímica | Otros cortes de nafta sin terminar | Propano                 |
|                        |                         | m <sup>3</sup>                         |                                    | t                       |
| <b>Datos anuales</b>   |                         |  |                                    |                         |
| 1994                   | 3.688.939               | 2.042.769                              | .                                  | 375.265                 |
| 1995                   | 3.394.611               | 1.935.681                              | .                                  | 328.610                 |
| 1996                   | 2.671.641               | 2.439.105                              | .                                  | 372.728                 |
| 1997                   | 2.925.529               | 2.895.108                              | .                                  | 396.351                 |
| 1998                   | 3.009.394               | 2.975.793                              | .                                  | 456.482                 |
| 1999                   | 2.668.298               | 3.309.681                              | .                                  | 451.782                 |
| 2000                   | 2.126.105               | 3.065.613                              | .                                  | 465.785                 |
| 2001                   | 1.581.082               | 2.324.815                              | 584.402                            | 481.377                 |
| 2002                   | 1.790.088               | 2.288.666                              | 570.610                            | 488.878                 |
| 2003                   | 2.052.749               | 2.549.583                              | 815.811                            | 500.663                 |
| 2004                   | 1.897.180               | 2.594.026                              | 839.617                            | 472.357                 |
| 2005                   | 1.835.226               | 2.485.343                              | 725.427                            | 434.928                 |
| 2006                   | 907.130                 | 2.746.744                              | 847.080                            | 450.264                 |
| Var.% 01/00            | -25,6                   | -24,2                                  |                                    | 3,3                     |
| Var.% 02/01            | 13,2                    | -1,6                                   | -2,4                               | 1,6                     |
| Var.% 03/02            | 14,7                    | 11,4                                   | 43,0                               | 2,4                     |
| Var.% 04/03            | -7,6                    | 1,7                                    | 2,9                                | -5,7                    |
| Var.% 05/04            | -3,3                    | -4,2                                   | -13,6                              | -7,9                    |
| Var.% 06/05            | -50,6                   | 10,5                                   | 16,8                               | 3,5                     |
| <b>Datos mensuales</b> |                         |  |                                    |                         |
| <b>2006</b>            |                         |  |                                    |                         |
| Abr                    | 98.081                  | 199.900                                | 63.562                             | 40.081                  |
| May                    | 144.130                 | 250.338                                | 78.510                             | 38.433                  |
| Jun                    | 58.864                  | 248.354                                | 58.078                             | 37.547                  |
| Jul                    | 57.981                  | 254.060                                | 96.903                             | 38.741                  |
| Ago                    | 30.549                  | 248.807                                | 82.520                             | 37.406                  |
| Sep                    | 40.225                  | 188.418                                | 94.988                             | 35.036                  |
| Oct                    | 55.684                  | 222.178                                | 48.655                             | 32.309                  |
| Nov                    | 88.082                  | 214.755                                | 66.699                             | 33.772                  |
| Dic                    | 46.013                  | 266.337                                | 87.970                             | 38.038                  |
| <b>2007</b>            |                         |  |                                    |                         |
| Ene                    | 91.971 *                | 226.099 *                              | 50.048 *                           | 37.658 *                |
| Feb                    | 63.090 *                | 268.561 *                              | 70.439 *                           | 35.501 *                |
| Mar                    | 76.395 *                | 311.619 *                              | 66.170 *                           | 32.624 *                |
|                        | <b>Primeros 3 meses</b> | <b>Primeros 3 meses</b>                | <b>Primeros 3 meses</b>            | <b>Primeros 3 meses</b> |
| Var.% 01/00            | -10,3                   | -19,5                                  | .                                  | -4,0                    |
| Var.% 02/01            | -34,3                   | -3,8                                   | 94,9                               | 0,6                     |
| Var.% 03/02            | 27,5                    | 8,9                                    | 33,3                               | 14,9                    |
| Var.% 04/03            | 21,1                    | -2,1                                   | 15,1                               | -10,0                   |
| Var.% 05/04            | -15,3                   | -0,3                                   | -34,9                              | -1,1                    |
| Var.% 06/05            | -28,7                   | 8,2                                    | 22,5                               | 5,7                     |
| Var.% 07/06            | -19,5                   | 23,4                                   | 10,3                               | -11,0                   |

Fuente: Secretaría de Energía de la Nación.

Producción de Solventes alifáticos. Acumulado Ene-Mar

| Variación porcentual |              |
|----------------------|--------------|
| 2001/2000            | -88,0        |
| 2002/2001            | 105,9        |
| 2003/2002            | -12,5        |
| 2004/2003            | 64,9         |
| 2005/2004            | 14,0         |
| 2006/2005            | -1,1         |
| 2007/2006            | 20,6         |
| <b>2007/2000</b>     | <b>-51,6</b> |

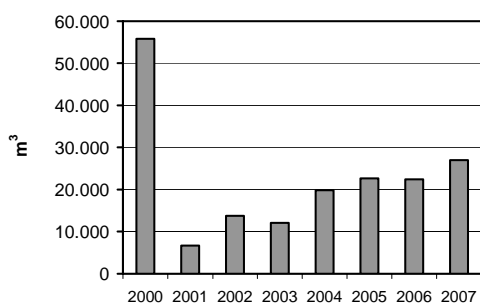

Producción de Solventes aromáticos. Acumulado Ene-Mar

| Variación porcentual |             |
|----------------------|-------------|
| 2002/2001            | -40,8       |
| 2003/2002            | 61,2        |
| 2004/2003            | 22,2        |
| 2005/2004            | 28,4        |
| 2006/2005            | 18,7        |
| 2007/2006            | -16,6       |
| <b>2007/2001</b>     | <b>48,2</b> |

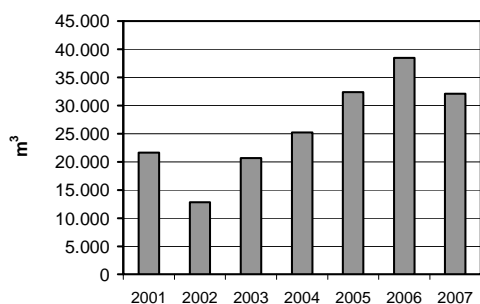

Producción de Solventes hexano. Acumulado Ene-Mar

| Variación porcentual |            |
|----------------------|------------|
| 2001/2000            | -28,6      |
| 2002/2001            | 50,9       |
| 2003/2002            | -24,3      |
| 2004/2003            | 41,2       |
| 2005/2004            | 16,9       |
| 2006/2005            | -5,5       |
| 2007/2006            | -16,1      |
| <b>2007/2000</b>     | <b>6,7</b> |

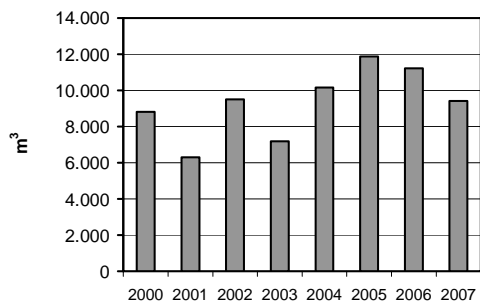



| Período     | Producción |                     |                     |
|-------------|------------|---------------------|---------------------|
|             | Solventes  |                     |                     |
|             | Alifáticos | Aromáticos          | Hexano              |
|             |            | m <sup>3</sup>      |                     |
|             |            | Datos anuales       |                     |
| 1994        | 255.216    | .                   | 5.905               |
| 1995        | 334.273    | .                   | 20.864              |
| 1996        | 22.460     | .                   | 17.879              |
| 1997        | 50.429     | .                   | 16.302              |
| 1998        | 61.061     | .                   | 23.890              |
| 1999        | 73.735     | .                   | 28.640              |
| 2000        | 183.010    | .                   | 30.437              |
| 2001        | 37.074     | 82.893              | 35.947              |
| 2002        | 58.649     | 78.163              | 39.170              |
| 2003        | 54.687     | 93.839              | 42.742              |
| 2004        | 80.897     | 102.431             | 37.650              |
| 2005        | 74.852     | 117.360             | 54.473              |
| 2006        | 102.151    | 127.047             | 44.776              |
| Var.% 01/00 | -79,7      |                     | 18,1                |
| Var.% 02/01 | 58,2       | -5,7                | 9,0                 |
| Var.% 03/02 | -6,8       | 20,1                | 9,1                 |
| Var.% 04/03 | 47,9       | 9,2                 | -11,9               |
| Var.% 05/04 | -7,5       | 14,6                | 44,7                |
| Var.% 06/05 | 36,5       | 8,3                 | -17,8               |
|             |            | Datos mensuales     |                     |
| <b>2006</b> |            |                     |                     |
| Abr         | 9.675      | 11.160              | 4.089               |
| May         | 8.874      | 12.711              | 4.188               |
| Jun         | 8.873      | 12.315              | 3.930               |
| Jul         | 11.449     | 9.389               | 3.911               |
| Ago         | 9.389      | 10.393              | 5.834               |
| Sep         | 10.627     | 8.198               | 3.165               |
| Oct         | 7.010      | 9.111               | 1.543               |
| Nov         | 4.985      | 7.902               | 2.892               |
| Dic         | 8.857      | 7.403               | 3.999               |
| <b>2007</b> |            |                     |                     |
| Ene         | 5.469 *    | 10.249 *            | 3.678 *             |
| Feb         | 8.184 *    | 10.062 *            | 1.753 *             |
| Mar         | 13.371 *   | 11.783 *            | 3.987 *             |
|             |            | Primeros<br>3 meses | Primeros<br>3 meses |
| Var.% 01/00 | -88,0      |                     | -28,6               |
| Var.% 02/01 | 105,9      | -40,8               | 50,9                |
| Var.% 03/02 | -12,5      | 61,2                | -24,3               |
| Var.% 04/03 | 64,9       | 22,2                | 41,2                |
| Var.% 05/04 | 14,0       | 28,4                | 16,9                |
| Var.% 06/05 | -1,1       | 18,7                | -5,5                |
| Var.% 07/06 | 20,6       | -16,6               | -16,1               |

Fuente: Secretaría de Energía de la Nación.

Producción de Otros productos livianos. Acumulado Ene-Mar

| Variación porcentual |              |
|----------------------|--------------|
| 2001/2000            | -14,1        |
| 2002/2001            | -44,6        |
| 2003/2002            | -24,2        |
| 2004/2003            | 40,1         |
| 2005/2004            | 67,1         |
| 2006/2005            | -39,4        |
| 2007/2006            | 30,6         |
| <b>2007/2000</b>     | <b>-33,2</b> |

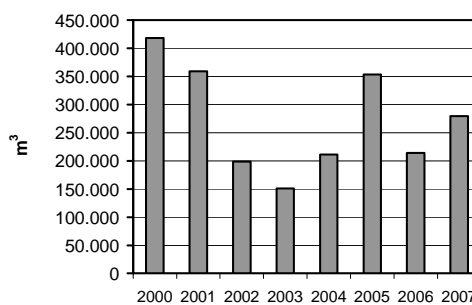

Producción de Otros productos medios. Acumulado Ene-Mar

| Variación porcentual |              |
|----------------------|--------------|
| 2001/2000            | 14,3         |
| 2002/2001            | -12,3        |
| 2003/2002            | 8,8          |
| 2004/2003            | 11,6         |
| 2005/2004            | -0,4         |
| 2006/2005            | -1,5         |
| 2007/2006            | -55,0        |
| <b>2007/2000</b>     | <b>-46,3</b> |

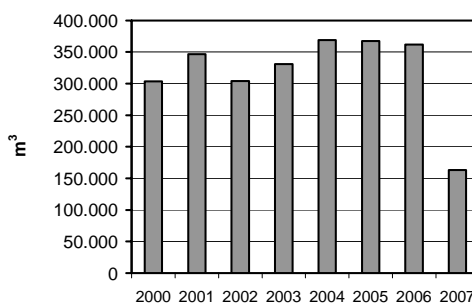

Producción de Otros productos pesados. Acumulado Ene-Mar

| Variación porcentual |             |
|----------------------|-------------|
| 2001/2000            | 48,0        |
| 2002/2001            | -20,0       |
| 2003/2002            | 4,5         |
| 2004/2003            | -3,0        |
| 2005/2004            | -28,9       |
| 2006/2005            | -5,2        |
| 2007/2006            | 124,4       |
| <b>2007/2000</b>     | <b>81,6</b> |

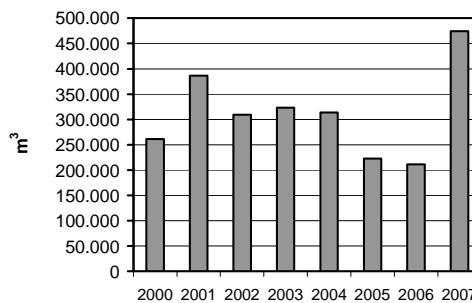



| Período     | Producción                      |                             |                             |
|-------------|---------------------------------|-----------------------------|-----------------------------|
|             | Otros subproductos del petróleo |                             |                             |
|             | Livianos <sup>(1)</sup>         | Medios <sup>(2)</sup>       | Pesados <sup>(3)</sup>      |
|             | m <sup>3</sup>                  |                             |                             |
|             | Datos anuales                   |                             |                             |
| 1994        | 605.534                         | 536.490                     | 371.725                     |
| 1995        | 477.647                         | 617.066                     | 490.981                     |
| 1996        | 640.637                         | 724.938                     | 824.218                     |
| 1997        | 1.249.342                       | 959.832                     | 1.461.933                   |
| 1998        | 1.406.837                       | 1.257.547                   | 1.433.424                   |
| 1999        | 1.413.408                       | 1.273.976                   | 1.489.235                   |
| 2000        | 1.516.268                       | 1.257.527                   | 1.223.224                   |
| 2001        | 1.299.677                       | 1.416.706                   | 1.347.944                   |
| 2002        | 805.022                         | 1.466.203                   | 1.299.239                   |
| 2003        | 696.608                         | 1.445.636                   | 1.378.844                   |
| 2004        | 1.090.185                       | 1.583.691                   | 988.169                     |
| 2005        | 1.288.746                       | 1.452.715                   | 1.031.004                   |
| 2006        | 999.856                         | 962.293                     | 1.520.054                   |
| Var.% 01/00 | -14,3                           | 12,7                        | 10,2                        |
| Var.% 02/01 | -38,1                           | 3,5                         | -3,6                        |
| Var.% 03/02 | -13,5                           | -1,4                        | 6,1                         |
| Var.% 04/03 | 56,5                            | 9,5                         | -28,3                       |
| Var.% 05/04 | 18,2                            | -8,3                        | 4,3                         |
| Var.% 06/05 | -22,4                           | -33,8                       | 47,4                        |
|             | Datos mensuales                 |                             |                             |
| <b>2006</b> |                                 |                             |                             |
| Abr         | 93.854                          | 110.140                     | 39.459                      |
| May         | 91.429                          | 51.435                      | 157.224                     |
| Jun         | 79.928                          | 51.964                      | 138.063                     |
| Jul         | 93.708                          | 33.434                      | 134.226                     |
| Ago         | 101.684                         | 66.477                      | 138.814                     |
| Sep         | 96.722                          | 63.503                      | 121.418                     |
| Oct         | 63.888                          | 112.779                     | 212.565                     |
| Nov         | 69.852                          | 62.644                      | 208.224                     |
| Dic         | 94.860                          | 48.147                      | 158.700                     |
| <b>2007</b> |                                 |                             |                             |
| Ene         | 94.376 *                        | 52.055 *                    | 164.899 *                   |
| Feb         | 85.612 *                        | 51.865 *                    | 143.964 *                   |
| Mar         | 99.463 *                        | 59.002 *                    | 165.355 *                   |
|             | <b>Primeros<br/>3 meses</b>     | <b>Primeros<br/>3 meses</b> | <b>Primeros<br/>3 meses</b> |
| Var.% 01/00 | -14,1                           | 14,3                        | 48,0                        |
| Var.% 02/01 | -44,6                           | -12,3                       | -20,0                       |
| Var.% 03/02 | -24,2                           | 8,8                         | 4,5                         |
| Var.% 04/03 | 40,1                            | 11,6                        | -3,0                        |
| Var.% 05/04 | 67,1                            | -0,4                        | -28,9                       |
| Var.% 06/05 | -39,4                           | -1,5                        | -5,2                        |
| Var.% 07/06 | 30,6                            | -55,0                       | 124,4                       |

<sup>(1)</sup> Menor a 225° c.

<sup>(2)</sup> De 225° c a 360° c.

<sup>(3)</sup> Mayor a 360° c.

Fuente: Secretaría de Energía de la Nación.

Producción de Oxígeno. Acumulado Ene-Abr

| Variación porcentual |             |
|----------------------|-------------|
| 2001/2000            | 18,9        |
| 2002/2001            | -11,8       |
| 2003/2002            | 32,3        |
| 2004/2003            | 6,8         |
| 2005/2004            | 1,7         |
| 2006/2005            | 4,7         |
| 2007/2006            | 5,5         |
| <b>2007/2000</b>     | <b>66,5</b> |

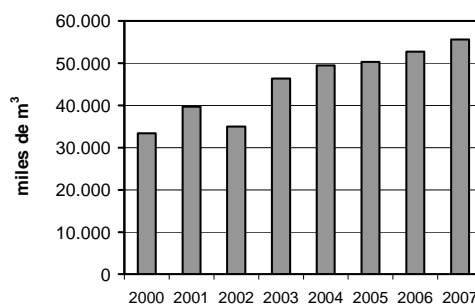

Producción de Nitrógeno. Acumulado Ene-Abr

| Variación porcentual |              |
|----------------------|--------------|
| 2001/2000            | 38,9         |
| 2002/2001            | 14,7         |
| 2003/2002            | -6,1         |
| 2004/2003            | -2,3         |
| 2005/2004            | 20,4         |
| 2006/2005            | 0,3          |
| 2007/2006            | 27,2         |
| <b>2007/2000</b>     | <b>124,6</b> |

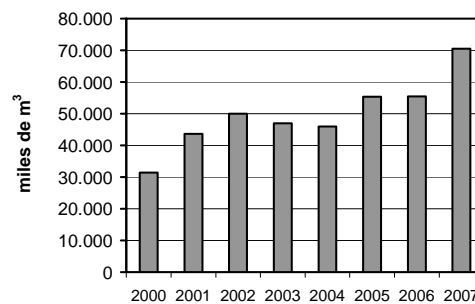



| Período                 | Producción |           |
|-------------------------|------------|-----------|
|                         | Oxígeno    | Nitrógeno |
| miles m <sup>3</sup>    |            |           |
| <b>Datos anuales</b>    |            |           |
| 1995                    | 57.830     | 49.470    |
| 1996                    | 66.922     | 50.168    |
| 1997                    | 79.980     | 56.268    |
| 1998                    | 84.469     | 75.022    |
| 1999                    | 85.190     | 86.174    |
| 2000                    | 122.997    | 105.958   |
| 2001                    | 125.622    | 139.107   |
| 2002                    | 122.008    | 136.726   |
| 2003                    | 154.644    | 150.117   |
| 2004                    | 158.021    | 154.829   |
| 2005                    | 166.353    | 167.733   |
| 2006                    | 174.580    | 176.262   |
| Var.% 01/00             | 2,1        | 31,3      |
| Var.% 02/01             | -2,9       | -1,7      |
| Var.% 03/02             | 26,7       | 9,8       |
| Var.% 04/03             | 2,2        | 3,1       |
| Var.% 05/04             | 5,3        | 8,3       |
| Var.% 06/05             | 4,9        | 5,1       |
| <b>Datos mensuales</b>  |            |           |
| <b>2006</b>             |            |           |
| Abr                     | 14.453     | 12.802    |
| May                     | 15.462     | 14.290    |
| Jun                     | 15.381     | 12.959    |
| Jul                     | 15.701     | 13.417    |
| Ago                     | 14.806     | 13.423    |
| Sep                     | 15.120     | 16.900    |
| Oct                     | 14.744     | 17.611    |
| Nov                     | 15.420     | 16.882    |
| Dic                     | 15.212     | 15.283    |
| <b>2007</b>             |            |           |
| Ene                     | 13.684     | 20.918    |
| Feb                     | 12.696     | 15.844    |
| Mar                     | 14.649     | 17.386    |
| Abr                     | 14.609     | 16.439    |
| <b>Primeros 4 meses</b> |            |           |
| Var.% 01/00             | 18,9       | 38,9      |
| Var.% 02/01             | -11,8      | 14,7      |
| Var.% 03/02             | 32,3       | -6,1      |
| Var.% 04/03             | 6,8        | -2,3      |
| Var.% 05/04             | 1,7        | 20,4      |
| Var.% 06/05             | 4,7        | 0,3       |
| Var.% 07/06             | 5,5        | 27,2      |

Producción de Policloruro de vinilo (PVC). Acumulado Ene-Abr

| Variación porcentual |             |
|----------------------|-------------|
| 2001/2000            | -9,5        |
| 2002/2001            | -2,4        |
| 2003/2002            | 19,8        |
| 2004/2003            | 1,5         |
| 2005/2004            | 14,6        |
| 2006/2005            | 0,1         |
| 2007/2006            | 0,4         |
| <b>2007/2000</b>     | <b>23,8</b> |

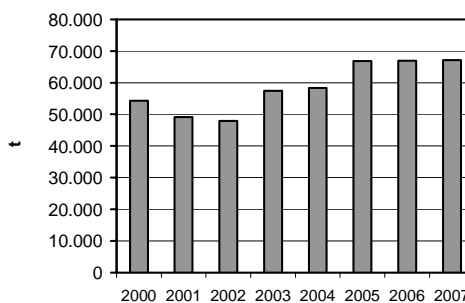

Producción de Etileno. Acumulado Ene-Abr

| Variación porcentual |              |
|----------------------|--------------|
| 2001/2000            | 62,7         |
| 2002/2001            | 44,8         |
| 2003/2002            | 10,6         |
| 2004/2003            | 10,5         |
| 2005/2004            | 1,0          |
| 2006/2005            | -3,8         |
| 2007/2006            | -0,7         |
| <b>2007/2000</b>     | <b>177,5</b> |

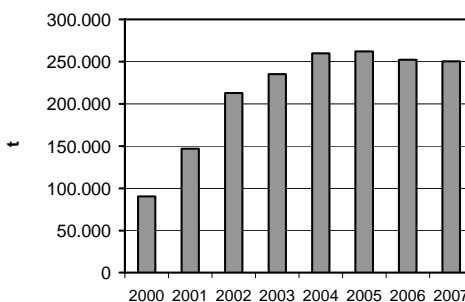

Producción de Polietileno. Acumulado Ene-Abr

| Variación porcentual |              |
|----------------------|--------------|
| 2001/2000            | 72,2         |
| 2002/2001            | 27,0         |
| 2003/2002            | -6,2         |
| 2004/2003            | 23,3         |
| 2005/2004            | -7,1         |
| 2006/2005            | 10,0         |
| 2007/2006            | 1,3          |
| <b>2007/2000</b>     | <b>161,8</b> |

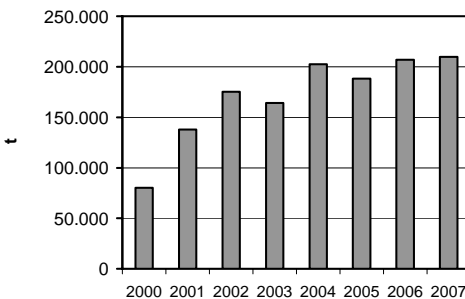



| Período                | Producción                  |                         |                         |                         |                            |
|------------------------|-----------------------------|-------------------------|-------------------------|-------------------------|----------------------------|
|                        | Policloruro de vinilo (PVC) | Etileno <sup>(1)</sup>  | Polietileno             | Benceno <sup>(1)</sup>  | Isopropanol <sup>(2)</sup> |
| <b>t</b>               |                             |                         |                         |                         |                            |
| <b>Datos anuales</b>   |                             |                         |                         |                         |                            |
| 1990                   | 104.543                     | 286.444                 | 227.414                 | 146.250                 | 45.646                     |
| 1991                   | 105.668                     | 265.208                 | 241.776                 | 151.650                 | 52.898                     |
| 1992                   | 90.903                      | 297.092                 | 268.294                 | 144.965                 | 46.084                     |
| 1993                   | 85.284                      | 285.157                 | 238.618                 | 116.700                 | 44.855                     |
| 1994                   | 91.040                      | 268.686                 | 246.595                 | 112.350                 | 46.780                     |
| 1995                   | 104.754                     | 306.145                 | 278.087                 | 126.020                 | 46.136                     |
| 1996                   | 102.241                     | 324.125                 | 274.167                 | 124.013                 | 48.394                     |
| 1997                   | 102.641                     | 273.550                 | 257.629                 | 131.800                 | 46.783                     |
| 1998                   | 105.247                     | 276.900                 | 279.538                 | 118.860                 | 51.503                     |
| 1999                   | 96.761                      | 304.600                 | 260.750                 | 128.850                 | 45.012                     |
| 2000                   | 131.049                     | 286.500                 | 272.519                 | 118.050                 | 38.777                     |
| 2001                   | 150.170                     | 609.350                 | 476.899                 | 100.600                 | 32.686                     |
| 2002                   | 129.432                     | 660.500                 | 490.179                 | 118.700                 | 36.708                     |
| 2003                   | 170.770                     | 748.250                 | 546.869                 | 117.635                 | 40.288                     |
| 2004                   | 185.594                     | 751.384                 | 590.306                 | 120.225                 | 40.946                     |
| 2005                   | 201.847                     | 771.159                 | 586.013                 | 134.328                 | 39.068                     |
| 2006                   | 205.749                     | 774.834                 | 625.064                 | 109.744                 | 37.735                     |
| Var.% 01/00            | 14,6                        | 112,7                   | 75,0                    | -14,8                   | -15,7                      |
| Var.% 02/01            | -13,8                       | 8,4                     | 2,8                     | 18,0                    | 12,3                       |
| Var.% 03/02            | 31,9                        | 13,3                    | 11,6                    | -0,9                    | 9,8                        |
| Var.% 04/03            | 8,7                         | 0,4                     | 7,9                     | 2,2                     | 1,6                        |
| Var.% 05/04            | 8,8                         | 2,6                     | -0,7                    | 11,7                    | -4,6                       |
| Var.% 06/05            | 1,9                         | 0,5                     | 6,7                     | -18,3                   | -3,4                       |
| <b>Datos mensuales</b> |                             |                         |                         |                         |                            |
| <b>2006</b>            |                             |                         |                         |                         |                            |
| Abr                    | 19.387                      | 63.447                  | 53.558                  | 9.801                   | 3.527                      |
| May                    | 18.047                      | 64.823                  | 50.564                  | 7.315                   | 4.476                      |
| Jun                    | 18.654                      | 64.637                  | 48.060                  | 10.329                  | 3.762                      |
| Jul                    | 17.070                      | 68.678                  | 55.718                  | 13.175                  | 3.169                      |
| Ago                    | 14.924                      | 61.854                  | 53.098                  | 10.051                  | 3.014                      |
| Sep                    | 16.988                      | 67.342                  | 49.897                  | 5.341 <sup>(a)</sup>    | 3.693                      |
| Oct                    | 17.917                      | 66.909                  | 54.749                  | 7.599 <sup>(a)</sup>    | 971 <sup>(a)</sup>         |
| Nov                    | 17.582                      | 61.702                  | 48.539                  | 10.897                  | 1.908 <sup>(a)</sup>       |
| Dic                    | 17.644                      | 66.531                  | 57.404                  | 9.857                   | 2.937                      |
| <b>2007</b>            |                             |                         |                         |                         |                            |
| Ene                    | 17.047                      | 67.807                  | 56.116                  | 12.616                  | 3.097                      |
| Feb                    | 14.623                      | 60.756                  | 48.065                  | 13.069                  | 2.889                      |
| Mar                    | 16.946                      | 54.275                  | 49.197                  | 12.882                  | 3.091                      |
| Abr                    | 18.572                      | 67.716                  | 56.441                  | 11.491                  | 2.936                      |
|                        | <b>Primeros 4 meses</b>     | <b>Primeros 4 meses</b> | <b>Primeros 4 meses</b> | <b>Primeros 4 meses</b> | <b>Primeros 4 meses</b>    |
| Var.% 01/00            | -9,5                        | 62,7                    | 72,2                    | -11,9                   | -34,8                      |
| Var.% 02/01            | -2,4                        | 44,8                    | 27,0                    | -10,6                   | 57,6                       |
| Var.% 03/02            | 19,8                        | 10,6                    | -6,2                    | 27,5                    | 19,5                       |
| Var.% 04/03            | 1,5                         | 10,5                    | 23,3                    | -20,0                   | -4,5                       |
| Var.% 05/04            | 14,6                        | 1,0                     | -7,1                    | 40,4                    | -9,9                       |
| Var.% 06/05            | 0,1                         | -3,8                    | 10,0                    | -29,3                   | 10,4                       |
| Var.% 07/06            | 0,4                         | -0,7                    | 1,3                     | 42,3                    | -13,0                      |

<sup>(a)</sup> Parada técnica.

Fuente: <sup>(1)</sup> Instituto Petroquímico Argentino e INDEC.

<sup>(2)</sup> Instituto Petroquímico Argentino.

Producción de Estireno. Acumulado Ene-Abr

| Variación porcentual |            |
|----------------------|------------|
| 2001/2000            | -3,5       |
| 2002/2001            | -15,3      |
| 2003/2002            | 23,0       |
| 2004/2003            | 2,8        |
| 2005/2004            | -10,8      |
| 2006/2005            | 10,0       |
| 2007/2006            | 5,7        |
| <b>2007/2000</b>     | <b>7,2</b> |

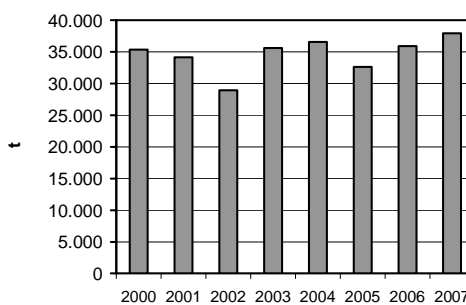

Producción de O-Xileno. Acumulado Ene-Abr

| Variación porcentual |             |
|----------------------|-------------|
| 2001/2000            | -10,8       |
| 2002/2001            | -19,7       |
| 2003/2002            | 39,8        |
| 2004/2003            | -18,3       |
| 2005/2004            | 0,4         |
| 2006/2005            | 29,1        |
| 2007/2006            | -13,3       |
| <b>2007/2000</b>     | <b>-8,0</b> |

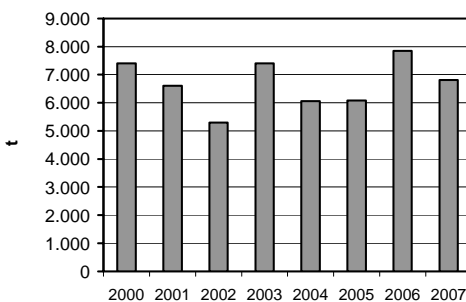

Producción de Sec-Butanol. Acumulado Ene-Abr

| Variación porcentual |             |
|----------------------|-------------|
| 2001/2000            | -30,0       |
| 2002/2001            | 60,3        |
| 2003/2002            | -14,3       |
| 2004/2003            | -5,7        |
| 2005/2004            | -0,6        |
| 2006/2005            | 27,8        |
| 2007/2006            | 5,4         |
| <b>2007/2000</b>     | <b>21,4</b> |

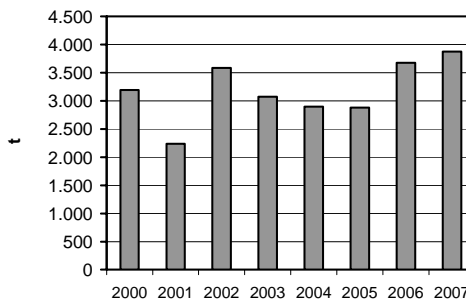



| Período                | Producción              |                         |                          |                            |
|------------------------|-------------------------|-------------------------|--------------------------|----------------------------|
|                        | Estireno <sup>(1)</sup> | Metanol <sup>(2)</sup>  | O -Xileno <sup>(1)</sup> | Sec-Butanol <sup>(1)</sup> |
| t                      |                         |                         |                          |                            |
| <b>Datos anuales</b>   |                         |                         |                          |                            |
| 1990                   | 71.300                  | 45.781                  | 21.010                   | 8.066                      |
| 1991                   | 77.000                  | 61.843                  | 20.600                   | 8.493                      |
| 1992                   | 77.980                  | 62.296                  | 21.712                   | 8.809                      |
| 1993                   | 81.150                  | 67.056                  | 21.600                   | 9.851                      |
| 1994                   | 84.920                  | 69.773                  | 20.639                   | 11.111                     |
| 1995                   | 103.296                 | 86.334                  | 17.893                   | 10.855                     |
| 1996                   | 105.020                 | 53.819                  | 20.894                   | 12.142                     |
| 1997                   | 94.330                  | 65.437                  | 21.400                   | 10.669                     |
| 1998                   | 104.294                 | 43.500                  | 20.870                   | 9.719                      |
| 1999                   | 112.204                 | 42.532                  | 15.750                   | 10.480                     |
| 2000                   | 110.434                 | 45.200                  | 20.100                   | 8.380                      |
| 2001                   | 94.379                  | 25.601                  | 17.500                   | 9.383                      |
| 2002                   | 97.674                  | 158.030                 | 17.450                   | 8.668                      |
| 2003                   | 106.178                 | 447.810                 | 20.109                   | 8.719                      |
| 2004                   | 110.509                 | 437.220                 | 18.183                   | 9.446                      |
| 2005                   | 107.756                 | 403.820 *               | 17.848                   | 9.559                      |
| 2006                   | 94.595                  | 374.300 *               | 20.169                   | 10.743                     |
| Var.% 01/00            | -14,5                   | -43,4                   | -12,9                    | 12,0                       |
| Var.% 02/01            | 3,5                     | 517,3                   | -0,3                     | -7,6                       |
| Var.% 03/02            | 8,7                     | 183,4                   | 15,2                     | 0,6                        |
| Var.% 04/03            | 4,1                     | -2,4                    | -9,6                     | 8,3                        |
| Var.% 05/04            | -2,5                    | -7,6                    | -1,8                     | 1,2                        |
| Var.% 06/05            | -12,2                   | -7,3                    | 13,0                     | 12,4                       |
| <b>Datos mensuales</b> |                         |                         |                          |                            |
| <b>2006</b>            |                         |                         |                          |                            |
| Abr                    | 8.762                   | 34.700 *                | 2.025                    | 1.098                      |
| May                    | 9.066                   | 31.750 *                | 1.803                    | 1.166                      |
| Jun                    | 8.640                   | 3.350 <sup>(a)</sup>    | 1.746                    | 986                        |
| Jul                    | 7.034                   | 27.400 <sup>(a)</sup>   | 1.810                    | 1.009                      |
| Ago                    | - <sup>(b)</sup>        | 18.050 <sup>(a)</sup>   | 1.742                    | 942                        |
| Sep                    | 321 <sup>(b)</sup>      | 31.000 *                | 881 <sup>(a)</sup>       | 769 <sup>(a)</sup>         |
| Oct                    | 10.989                  | 40.900 *                | 728 <sup>(a)</sup>       | 213 <sup>(a)</sup>         |
| Nov                    | 11.341                  | 34.300 *                | 1.845                    | 860 <sup>(a)</sup>         |
| Dic                    | 11.303                  | 39.350 *                | 1.763                    | 1.119                      |
| <b>2007</b>            |                         |                         |                          |                            |
| Ene                    | 8.894                   | 40.700 *                | 1.705                    | 1.186                      |
| Feb                    | 9.469                   | 35.500 *                | 1.619                    | 544                        |
| Mar                    | 10.025                  | 35.550 *                | 1.662                    | 1.234                      |
| Abr                    | 9.543                   | 33.400 *                | 1.824                    | 914                        |
|                        | <b>Primeros 4 meses</b> | <b>Primeros 4 meses</b> | <b>Primeros 4 meses</b>  | <b>Primeros 4 meses</b>    |
| Var.% 01/00            | -3,5                    | .                       | -10,8                    | -30,0                      |
| Var.% 02/01            | -15,3                   | .                       | -19,7                    | 60,3                       |
| Var.% 03/02            | 23,0                    | .                       | 39,8                     | -14,3                      |
| Var.% 04/03            | 2,8                     | .                       | -18,3                    | -5,7                       |
| Var.% 05/04            | -10,8                   | 7,4                     | 0,4                      | -0,6                       |
| Var.% 06/05            | 10,0                    | -2,0                    | 29,1                     | 27,8                       |
| Var.% 07/06            | 5,7                     | -2,1                    | -13,3                    | 5,4                        |

<sup>(a)</sup> Parada técnica.

<sup>(b)</sup> Parada de planta por ampliación.

**Fuente:** <sup>(1)</sup> Instituto Petroquímico Argentino e INDEC.

<sup>(2)</sup> Instituto Petroquímico Argentino.

Producción de Sulfuro de carbono. Acumulado Ene-Abr

| Variación porcentual |             |
|----------------------|-------------|
| 2001/2000            | -11,6       |
| 2002/2001            | -0,5        |
| 2003/2002            | 14,3        |
| 2004/2003            | -8,6        |
| 2005/2004            | 8,8         |
| 2006/2005            | -36,5       |
| 2007/2006            | 74,3        |
| <b>2007/2000</b>     | <b>10,8</b> |

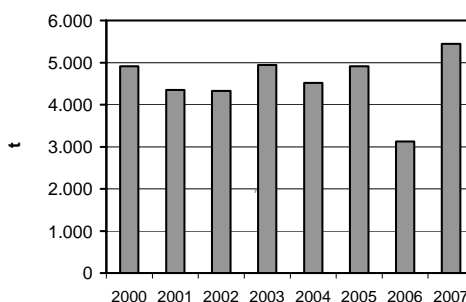

Producción de Urea. Acumulado Ene-Abr

| Variación porcentual |              |
|----------------------|--------------|
| 2001/2000            | 357,9        |
| 2002/2001            | 27,2         |
| 2003/2002            | 0,7          |
| 2004/2003            | 20,7         |
| 2005/2004            | -10,7        |
| 2006/2005            | 22,1         |
| 2007/2006            | -21,8        |
| <b>2007/2000</b>     | <b>503,6</b> |

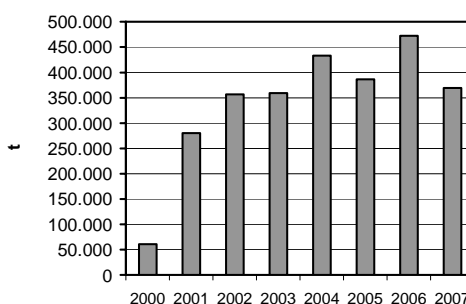

Producción de Amoníaco. Acumulado Ene-Abr

| Variación porcentual |              |
|----------------------|--------------|
| 2001/2000            | 529,5        |
| 2002/2001            | -3,6         |
| 2003/2002            | 15,3         |
| 2004/2003            | 0,9          |
| 2005/2004            | -11,9        |
| 2006/2005            | 17,2         |
| 2007/2006            | -14,9        |
| <b>2007/2000</b>     | <b>521,2</b> |

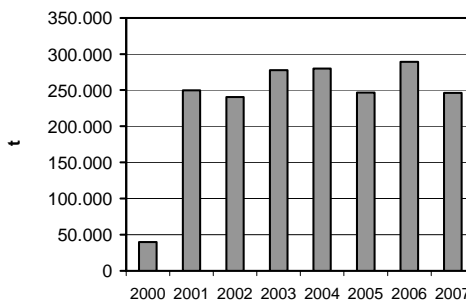



| Período     | Producción         |                         |                         |
|-------------|--------------------|-------------------------|-------------------------|
|             | Sulfuro de carbono | Urea                    | Amoníaco <sup>(1)</sup> |
|             |                    | t                       |                         |
|             |                    | <b>Datos anuales</b>    |                         |
| 1990        | 7.774              | 108.795                 | 88.002                  |
| 1991        | 9.093              | 103.420                 | 85.884                  |
| 1992        | 9.780              | 86.335                  | 72.075                  |
| 1993        | 10.094             | 116.364                 | 92.563                  |
| 1994        | 9.622              | 97.832                  | 89.256                  |
| 1995        | 11.732             | 113.874                 | 95.780                  |
| 1996        | 10.096             | 135.889                 | 102.463                 |
| 1997        | 10.670             | 170.513                 | 126.500                 |
| 1998        | 11.387             | 136.014                 | 102.050                 |
| 1999        | 12.822             | 163.288                 | 110.550                 |
| 2000        | 14.773             | 187.134                 | 236.800                 |
| 2001        | 12.488             | 933.773                 | 732.350                 |
| 2002        | 12.853             | 1.120.490               | 771.153                 |
| 2003        | 14.677             | 1.300.489               | 883.736                 |
| 2004        | 13.370             | 1.364.549               | 858.051                 |
| 2005        | 15.248             | 1.249.438               | 796.577                 |
| 2006        | 11.196             | 1.432.859               | 884.391                 |
| Var.% 01/00 | -15,5              | 399,0                   | 209,3                   |
| Var.% 02/01 | 2,9                | 20,0                    | 5,3                     |
| Var.% 03/02 | 14,2               | 16,1                    | 14,6                    |
| Var.% 04/03 | -8,9               | 4,9                     | -2,9                    |
| Var.% 05/04 | 14,0               | -8,4                    | -7,2                    |
| Var.% 06/05 | -26,6              | 14,7                    | 11,0                    |
|             |                    | <b>Datos mensuales</b>  |                         |
| <b>2006</b> |                    |                         |                         |
| Abr         | 192 <sup>(b)</sup> | 115.184                 | 70.149                  |
| May         | 398 <sup>(b)</sup> | 121.497                 | 75.398                  |
| Jun         | 1.284              | 120.428                 | 74.944                  |
| Jul         | 394 <sup>(a)</sup> | 121.200                 | 76.453                  |
| Ago         | 1.111              | 123.113                 | 76.081                  |
| Sep         | 1.353              | 127.780                 | 74.897                  |
| Oct         | 1.135              | 123.273                 | 77.160                  |
| Nov         | 1.086              | 107.254                 | 70.121                  |
| Dic         | 1.310              | 116.236                 | 69.990                  |
| <b>2007</b> |                    |                         |                         |
| Ene         | 1.402              | 69.040 <sup>(a)</sup>   | 43.116 <sup>(a)</sup>   |
| Feb         | 1.186              | 57.444 <sup>(a)</sup>   | 51.798 <sup>(a)</sup>   |
| Mar         | 1.389              | 120.018                 | 76.202                  |
| Abr         | 1.470              | 122.737                 | 75.192                  |
|             |                    | <b>Primeros 4 meses</b> | <b>Primeros 4 meses</b> |
| Var.% 01/00 | -11,6              | 357,9                   | 529,5                   |
| Var.% 02/01 | -0,5               | 27,2                    | -3,6                    |
| Var.% 03/02 | 14,3               | 0,7                     | 15,3                    |
| Var.% 04/03 | -8,6               | 20,7                    | 0,9                     |
| Var.% 05/04 | 8,8                | -10,7                   | -11,9                   |
| Var.% 06/05 | -36,5              | 22,1                    | 17,2                    |
| Var.% 07/06 | 74,3               | -21,8                   | -14,9                   |

<sup>(a)</sup> Parada técnica.

<sup>(b)</sup> La producción se vio afectada por un conflicto gremial.

Fuente: <sup>(1)</sup> Instituto Petroquímico Argentino e INDEC.

## Producción de Negro de humo. Acumulado Ene-Abr

| Variación porcentual |            |
|----------------------|------------|
| 2001/2000            | -3,5       |
| 2002/2001            | -0,9       |
| 2003/2002            | 20,6       |
| 2004/2003            | -3,8       |
| 2005/2004            | 5,2        |
| 2006/2005            | -1,5       |
| 2007/2006            | -9,4       |
| <b>2007/2000</b>     | <b>4,2</b> |

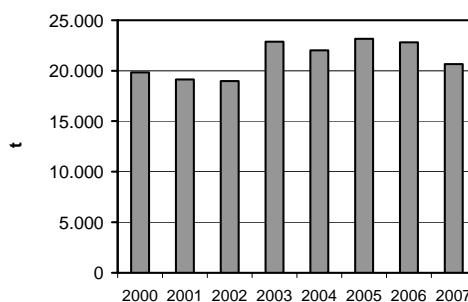

## Producción de Neumáticos para automotores. Acumulado Ene-Abr

| Variación porcentual |             |
|----------------------|-------------|
| 2001/2000            | -9,6        |
| 2002/2001            | 9,0         |
| 2003/2002            | 9,2         |
| 2004/2003            | 0,4         |
| 2005/2004            | 17,9        |
| 2006/2005            | 3,6         |
| 2007/2006            | -1,1        |
| <b>2007/2000</b>     | <b>30,6</b> |

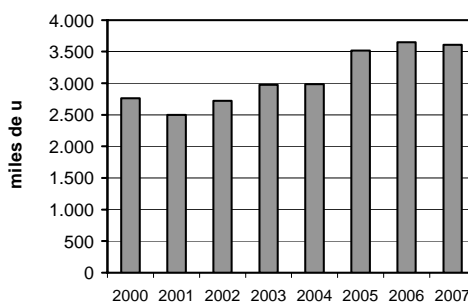

## Producción de Caucho sintético. Acumulado Ene-Abr

| Variación porcentual |             |
|----------------------|-------------|
| 2001/2000            | -7,2        |
| 2002/2001            | -23,4       |
| 2003/2002            | 60,5        |
| 2004/2003            | 3,0         |
| 2005/2004            | -1,6        |
| 2006/2005            | -6,6        |
| 2007/2006            | 2,3         |
| <b>2007/2000</b>     | <b>10,5</b> |

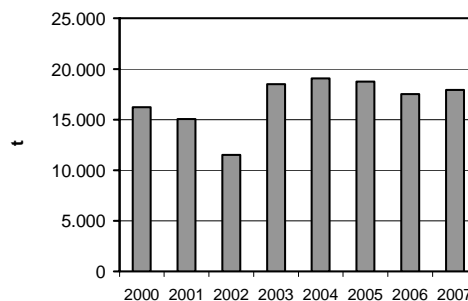



| Período          | Producción    |                            |                          |                                 |
|------------------|---------------|----------------------------|--------------------------|---------------------------------|
|                  | Negro de humo | Neumáticos <sup>(1)</sup>  |                          | Caucho sintético <sup>(2)</sup> |
|                  |               | Automotores <sup>(2)</sup> | Tractores <sup>(2)</sup> |                                 |
|                  | t             | miles de u                 |                          | t                               |
| Datos anuales    |               |                            |                          |                                 |
| 1990             | 36.683        | 4.676,6                    | 278,4                    | 57.200                          |
| 1991             | 42.914        | 4.567,6                    | 171,1                    | 40.936                          |
| 1992             | 39.367        | 5.364,5                    | 262,7                    | 41.789                          |
| 1993             | 39.312        | 6.038,1                    | 204,9                    | 43.715                          |
| 1994             | 42.465        | 7.082,5                    | 246,4                    | 48.830                          |
| 1995             | 53.404        | 6.940,2                    | 234,1                    | 54.254                          |
| 1996             | 56.903        | 7.297,3                    | 295,6                    | 57.994                          |
| 1997             | 63.900        | 8.138,2                    | 393,9                    | 55.845                          |
| 1998             | 63.255        | 9.189,9                    | 325,8                    | 54.005                          |
| 1999             | 47.356        | 8.085,0                    | 165,0                    | 52.415                          |
| 2000             | 62.448        | 8.519,4                    | 116,4                    | 54.402                          |
| 2001             | 52.496        | 7.911,2                    | 125,6                    | 45.444                          |
| 2002             | 65.147        | 8.988,7                    | 104,5                    | 48.218                          |
| 2003             | 68.008        | 9.578,4                    | 179,8                    | 57.397                          |
| 2004             | 71.396        | 10.464,1                   | 185,8                    | 58.319                          |
| 2005             | 65.542        | 11.823,7                   | 168,3                    | 55.008                          |
| 2006             | 69.201        | 12.143,1                   | 144,0                    | 53.276                          |
| Var.% 01/00      | -15,9         | -7,1                       | 7,9                      | -16,5                           |
| Var.% 02/01      | 24,1          | 13,6                       | -16,8                    | 6,1                             |
| Var.% 03/02      | 4,4           | 6,6                        | 72,1                     | 19,0                            |
| Var.% 04/03      | 5,0           | 9,2                        | 3,3                      | 1,6                             |
| Var.% 05/04      | -8,2          | 13,0                       | -9,4                     | -5,7                            |
| Var.% 06/05      | 5,6           | 2,7                        | -14,4                    | -3,1                            |
| Datos mensuales  |               |                            |                          |                                 |
| <b>2006</b>      |               |                            |                          |                                 |
| Abr              | 6.211         | 1.010,8                    | 11,6                     | 4.618                           |
| May              | 5.937         | 1.019,6                    | 9,8                      | 4.287                           |
| Jun              | 5.716         | 1.064,2                    | 14,6                     | 3.504                           |
| Jul              | 6.219         | 1.132,1                    | 15,4                     | 4.425                           |
| Ago              | 5.942         | 1.065,1                    | 13,4                     | 4.820                           |
| Sep              | 5.802         | 1.032,2                    | 10,7                     | 4.467                           |
| Oct              | 6.072         | 1.067,6                    | 13,7                     | 4.158                           |
| Nov              | 4.926         | 1.112,9                    | 14,5                     | 4.825                           |
| Dic              | 5.790         | 1.003,9                    | 12,0                     | 5.273                           |
| <b>2007</b>      |               |                            |                          |                                 |
| Ene              | 6.209         | 1.078,3                    | 8,2                      | 5.022                           |
| Feb              | 4.432         | 480,6                      | 11,1                     | 3.897                           |
| Mar              | 4.219         | 1.039,2                    | 11,9                     | 5.284                           |
| Abr              | 5.793         | 1.008,4                    | 10,6                     | 3.713                           |
| Primeros 4 meses |               |                            |                          |                                 |
| Var.% 01/00      | -3,5          | -9,6                       | -18,1                    | -7,2                            |
| Var.% 02/01      | -0,9          | 9,0                        | -32,2                    | -23,4                           |
| Var.% 03/02      | 20,6          | 9,2                        | 90,0                     | 60,5                            |
| Var.% 04/03      | -3,8          | 0,4                        | 26,2                     | 3,0                             |
| Var.% 05/04      | 5,2           | 17,9                       | 4,0                      | -1,6                            |
| Var.% 06/05      | -1,5          | 3,6                        | -35,7                    | -6,6                            |
| Var.% 07/06      | -9,4          | -1,1                       | 4,8                      | 2,3                             |

<sup>(1)</sup> Incluye neumáticos especiales.

Fuente: <sup>(2)</sup> Cámara de la Industria del Neumático.

Producción de Jabones de lavar. Acumulado Ene-Mar

| Variación porcentual |             |
|----------------------|-------------|
| 2001/2000            | -23,3       |
| 2002/2001            | 25,4        |
| 2003/2002            | 52,5        |
| 2004/2003            | -29,8       |
| 2005/2004            | -0,5        |
| 2006/2005            | 0,0         |
| 2007/2006            | 16,1        |
| <b>2007/2000</b>     | <b>18,9</b> |

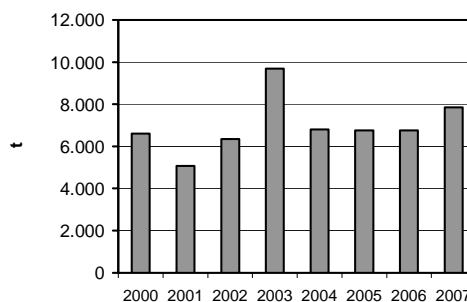

Producción de Detergentes. Acumulado Ene-Mar

| Variación porcentual |              |
|----------------------|--------------|
| 2001/2000            | 93,5         |
| 2002/2001            | -16,9        |
| 2003/2002            | -26,7        |
| 2004/2003            | 13,2         |
| 2005/2004            | 25,9         |
| 2006/2005            | 1,0          |
| 2007/2006            | 21,0         |
| <b>2007/2000</b>     | <b>105,0</b> |

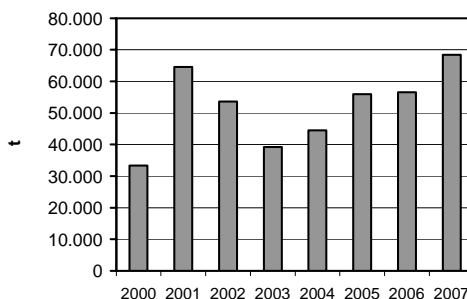

Producción de Limpiadores. Acumulado Ene-Mar

| Variación porcentual |              |
|----------------------|--------------|
| 2001/2000            | -41,3        |
| 2002/2001            | -13,7        |
| 2003/2002            | 147,2        |
| 2004/2003            | 28,0         |
| 2005/2004            | 20,8         |
| 2006/2005            | 9,2          |
| 2007/2006            | 0,2          |
| <b>2007/2000</b>     | <b>111,9</b> |

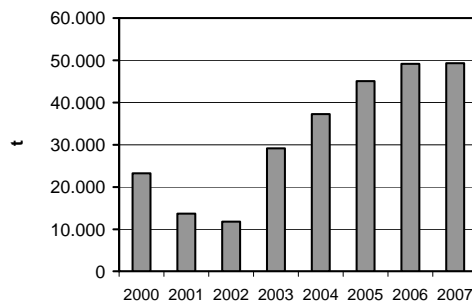



| Período                | Producción              |                                 |                            |                            |                                |
|------------------------|-------------------------|---------------------------------|----------------------------|----------------------------|--------------------------------|
|                        | Jabones de tocador      | Jabones de lavar <sup>(1)</sup> | Detergentes <sup>(2)</sup> | Limpiadores <sup>(3)</sup> | Otros artículos <sup>(4)</sup> |
| <b>t</b>               |                         |                                 |                            |                            |                                |
| <b>Datos anuales</b>   |                         |                                 |                            |                            |                                |
| 1996                   | 51.229                  | 195.592                         | .                          | .                          | .                              |
| 1997                   | 52.388                  | 45.901                          | 134.551                    | 104.758                    | 37.311                         |
| 1998                   | 46.696                  | 33.683                          | 144.878                    | 98.896                     | 43.782                         |
| 1999                   | 49.126                  | 25.832                          | 177.903                    | 99.746                     | 46.110                         |
| 2000                   | 41.302                  | 21.165                          | 178.237                    | 92.561                     | 42.656                         |
| 2001                   | 45.284                  | 19.055                          | 251.162                    | 39.139                     | 44.657                         |
| 2002                   | 60.448                  | 22.372                          | 175.791                    | 65.277                     | 22.480                         |
| 2003                   | 45.661                  | 29.842                          | 164.314                    | 116.621                    | 27.476                         |
| 2004                   | 51.323                  | 26.497                          | 193.498                    | 159.503                    | 36.774                         |
| 2005                   | 34.029                  | 25.761                          | 230.959                    | 177.593                    | 46.476                         |
| 2006                   | 41.267                  | 25.946                          | 251.732                    | 196.886                    | 59.408                         |
| Var.% 01/00            | 9,6                     | -10,0                           | 40,9                       | -57,7                      | 4,7                            |
| Var.% 02/01            | 33,5                    | 17,4                            | -30,0                      | 66,8                       | -49,7                          |
| Var.% 03/02            | -24,5                   | 33,4                            | -6,5                       | 78,7                       | 22,2                           |
| Var.% 04/03            | 12,4                    | -11,2                           | 17,8                       | 36,8                       | 33,8                           |
| Var.% 05/04            | -33,7                   | -2,8                            | 19,4                       | 11,3                       | 26,4                           |
| Var.% 06/05            | 21,3                    | 0,7                             | 9,0                        | 10,9                       | 27,8                           |
| <b>Datos mensuales</b> |                         |                                 |                            |                            |                                |
| <b>2006</b>            |                         |                                 |                            |                            |                                |
| Abr                    | 3.607                   | 2.229                           | 20.425                     | 16.484                     | 4.929                          |
| May                    | 3.666                   | 2.432                           | 21.511                     | 16.949                     | 4.076                          |
| Jun                    | 3.549                   | 2.675                           | 19.620                     | 16.529                     | 4.490                          |
| Jul                    | 3.881                   | 1.807                           | 20.080                     | 18.065                     | 6.730                          |
| Ago                    | 3.612                   | 1.672                           | 22.021                     | 15.024                     | 5.547                          |
| Sep                    | 3.277                   | 1.730                           | 22.800                     | 14.908                     | 5.188                          |
| Oct                    | 3.155                   | 2.137                           | 24.935                     | 18.070                     | 6.979                          |
| Nov                    | 3.429                   | 2.424                           | 22.447                     | 17.260                     | 5.303                          |
| Dic                    | 2.688                   | 2.082                           | 21.380                     | 14.387                     | 4.264                          |
| <b>2007</b>            |                         |                                 |                            |                            |                                |
| Ene                    | 4.085                   | 2.784                           | 23.294                     | 16.615                     | 4.871                          |
| Feb                    | 3.828                   | 2.586                           | 22.139                     | 15.156                     | 4.642                          |
| Mar                    | 3.700 *                 | 2.480 *                         | 22.937 *                   | 17.541 *                   | 5.090 *                        |
|                        | <b>Primeros 3 meses</b> | <b>Primeros 3 meses</b>         | <b>Primeros 3 meses</b>    | <b>Primeros 3 meses</b>    | <b>Primeros 3 meses</b>        |
| Var.% 01/00            | -0,4                    | -23,3                           | 93,5                       | -41,3                      | 12,2                           |
| Var.% 02/01            | 15,1                    | 25,4                            | -16,9                      | -13,7                      | -33,5                          |
| Var.% 03/02            | 15,8                    | 52,5                            | -26,7                      | 147,2                      | -5,0                           |
| Var.% 04/03            | -20,0                   | -29,8                           | 13,2                       | 28,0                       | -0,6                           |
| Var.% 05/04            | -13,5                   | -0,5                            | 25,9                       | 20,8                       | 36,7                           |
| Var.% 06/05            | 9,6                     | 0,0                             | 1,0                        | 9,2                        | 18,5                           |
| Var.% 07/06            | 11,6                    | 16,1                            | 21,0                       | 0,2                        | 22,7                           |

<sup>(1)</sup> Hasta diciembre de 1996 la serie incluía jabones de lavar, detergentes en polvo y limpiadores (parcial). Desde enero de 1997 se presentan datos desagregados de estos rubros.

<sup>(2)</sup> Incluye detergentes en polvo, líquidos y de uso industrial.

<sup>(3)</sup> Incluye los limpiadores abrasivos y no abrasivos, los líquidos y los lavavajillas.

<sup>(4)</sup> Incluye suavizantes, aprestos y glicerina.

## Producción de Pinturas para construcción y uso doméstico. Acumulado Ene-Mar

| Variación porcentual |             |
|----------------------|-------------|
| 2001/2000            | -7,0        |
| 2002/2001            | -43,9       |
| 2003/2002            | 58,8        |
| 2004/2003            | 22,2        |
| 2005/2004            | -5,2        |
| 2006/2005            | 7,8         |
| 2007/2006            | -11,4       |
| <b>2007/2000</b>     | <b>-8,4</b> |

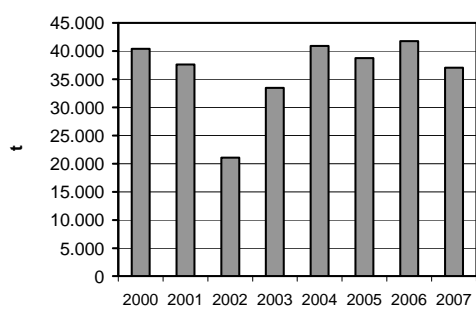

## Producción de Pinturas para otros usos. Acumulado Ene-Mar

| Variación porcentual |             |
|----------------------|-------------|
| 2001/2000            | 0,3         |
| 2002/2001            | -42,7       |
| 2003/2002            | 84,9        |
| 2004/2003            | 41,3        |
| 2005/2004            | 6,7         |
| 2006/2005            | -10,8       |
| 2007/2006            | 1,2         |
| <b>2007/2000</b>     | <b>44,6</b> |

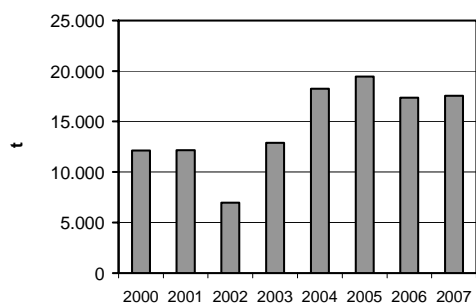



| Período     | Producción                                 |                          |
|-------------|--|--------------------------|
|             | Pinturas para construcción y uso doméstico | Pinturas para otros usos |
|             | <b>t</b>                                   |                          |
|             | <b>Datos anuales</b>                       |                          |
| 1990        | 61.507                                     | 28.606                   |
| 1991        | 87.061                                     | 34.751                   |
| 1992        | 121.658                                    | 39.110                   |
| 1993        | 133.071                                    | 51.989                   |
| 1994        | 141.055                                    | 50.388                   |
| 1995        | 104.880                                    | 42.414                   |
| 1996        | 126.741                                    | 55.775                   |
| 1997        | 144.013                                    | 60.007                   |
| 1998        | 160.899                                    | 54.544                   |
| 1999        | 149.278                                    | 56.340                   |
| 2000        | 148.782                                    | 50.851                   |
| 2001        | 131.841                                    | 46.097                   |
| 2002        | 101.086                                    | 44.265                   |
| 2003        | 146.913                                    | 68.290                   |
| 2004        | 166.486                                    | 68.678                   |
| 2005        | 164.649                                    | 77.182                   |
| 2006        | 171.718                                    | 77.310                   |
| Var.% 01/00 | -11,4                                      | -9,3                     |
| Var.% 02/01 | -23,3                                      | -4,0                     |
| Var.% 03/02 | 45,3                                       | 54,3                     |
| Var.% 04/03 | 13,3                                       | 0,6                      |
| Var.% 05/04 | -1,1                                       | 12,4                     |
| Var.% 06/05 | 4,3  | 0,2                      |
|             | <b>Datos mensuales</b>                     |                          |
| <b>2006</b> |  |                          |
| Abr         | 12.213                                     | 5.864                    |
| May         | 11.640                                     | 7.549                    |
| Jun         | 12.715                                     | 6.422                    |
| Jul         | 13.310                                     | 6.767                    |
| Ago         | 14.753                                     | 6.386                    |
| Sep         | 15.629                                     | 6.581                    |
| Oct         | 17.190                                     | 6.839                    |
| Nov         | 17.907                                     | 7.312                    |
| Dic         | 14.571                                     | 6.248                    |
| <b>2007</b> |  |                          |
| Ene         | 13.140                                     | 5.826                    |
| Feb         | 11.163                                     | 5.364                    |
| Mar         | 12.743                                     | 6.350                    |
|             | <b>Primeros 3 meses</b>                    | <b>Primeros 3 meses</b>  |
| Var.% 01/00 | -7,0                                       | 0,3                      |
| Var.% 02/01 | -43,9                                      | -42,7                    |
| Var.% 03/02 | 58,8                                       | 84,9                     |
| Var.% 04/03 | 22,2                                       | 41,3                     |
| Var.% 05/04 | -5,2                                       | 6,7                      |
| Var.% 06/05 | 7,8  | -10,8                    |
| Var.% 07/06 | -11,4                                      | 1,2                      |

Producción de Hilados celulósicos. Acumulado Ene-Abr

| Variación porcentual |              |
|----------------------|--------------|
| 2001/2000            | -15,3        |
| 2002/2001            | -46,0        |
| 2003/2002            | 20,0         |
| 2004/2003            | 10,2         |
| 2005/2004            | 12,9         |
| 2006/2005            | 10,7         |
| 2007/2006            | -17,5        |
| <b>2007/2000</b>     | <b>-37,6</b> |

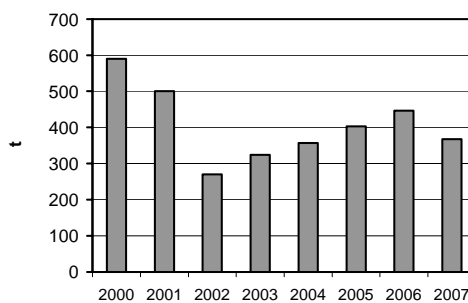

Producción de Fibras sintéticas. Acumulado Ene-Feb

| Variación porcentual |              |
|----------------------|--------------|
| 2001/2000            | -31,0        |
| 2002/2001            | -58,2        |
| 2003/2002            | 37,2         |
| 2004/2003            | 40,4         |
| 2005/2004            | 77,8         |
| 2006/2005            | -34,4        |
| 2007/2006            | 20,8         |
| <b>2007/2000</b>     | <b>-21,6</b> |

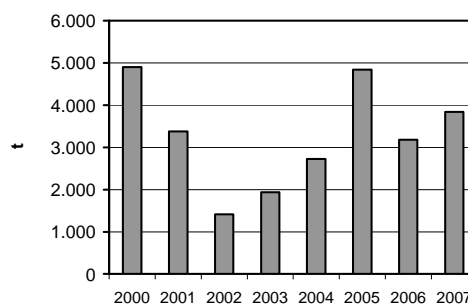

Producción de Hilados sintéticos. Acumulado Ene-Feb

| Variación porcentual |              |
|----------------------|--------------|
| 2001/2000            | -29,5        |
| 2002/2001            | 3,4          |
| 2003/2002            | -10,6        |
| 2004/2003            | 49,6         |
| 2005/2004            | -7,0         |
| 2006/2005            | -4,4         |
| 2007/2006            | -4,6         |
| <b>2007/2000</b>     | <b>-17,3</b> |

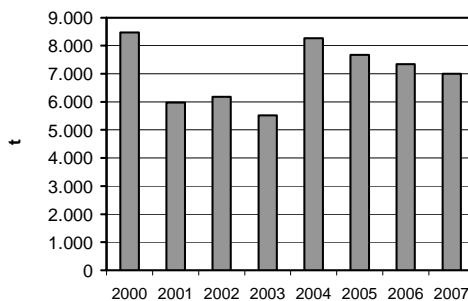



| Período                | Producción                            |                                     |                                      |
|------------------------|---------------------------------------|-------------------------------------|--------------------------------------|
|                        | Hilados<br>celulósicos <sup>(1)</sup> | Fibras<br>sintéticas <sup>(2)</sup> | Hilados<br>sintéticos <sup>(2)</sup> |
| t                      |                                       |                                     |                                      |
| <b>Datos anuales</b>   |                                       |                                     |                                      |
| 1990                   | 2.653                                 | 21.004                              | 27.978                               |
| 1991                   | 3.262                                 | 23.127                              | 33.672                               |
| 1992                   | 3.202                                 | 19.143                              | 32.007                               |
| 1993                   | 3.514                                 | 14.948                              | 34.870                               |
| 1994                   | 3.879                                 | 15.830                              | 37.339                               |
| 1995                   | 4.082                                 | 13.558                              | 35.001                               |
| 1996                   | 4.726                                 | 15.853                              | 39.382                               |
| 1997                   | 4.069                                 | 29.526                              | 40.299                               |
| 1998                   | 3.794                                 | 27.964                              | 41.096                               |
| 1999                   | 2.003                                 | 25.131                              | 43.203                               |
| 2000                   | 1.600                                 | 31.468                              | 56.161                               |
| 2001                   | 955                                   | 18.383                              | 49.972                               |
| 2002                   | 822                                   | 16.190                              | 43.424                               |
| 2003                   | 1.120                                 | 17.060                              | 48.319                               |
| 2004                   | 1.344                                 | 23.494                              | 50.015                               |
| 2005                   | 1.238                                 | 26.886                              | 45.372                               |
| 2006                   | 1.425                                 | 23.593                              | 48.138                               |
| Var.% 01/00            | -40,3                                 | -41,6                               | -11,0                                |
| Var.% 02/01            | -13,9                                 | -11,9                               | -13,1                                |
| Var.% 03/02            | 36,3                                  | 5,4                                 | 11,3                                 |
| Var.% 04/03            | 20,0                                  | 37,7                                | 3,5                                  |
| Var.% 05/04            | -7,9                                  | 14,4                                | -9,3                                 |
| Var.% 06/05            | 15,1                                  | -12,2                               | 6,1                                  |
| <b>Datos mensuales</b> |                                       |                                     |                                      |
| <b>2006</b>            |                                       |                                     |                                      |
| Abr                    | 125                                   | 1.619                               | 3.670                                |
| May                    | 151                                   | 1.559                               | 3.910                                |
| Jun                    | 127                                   | 1.738                               | 3.816                                |
| Jul                    | 121                                   | 1.970                               | 3.926                                |
| Ago                    | 147                                   | 1.948                               | 4.135                                |
| Sep                    | 124                                   | 2.164                               | 4.354                                |
| Oct                    | 106                                   | 2.296                               | 4.638                                |
| Nov                    | 138                                   | 2.344                               | 4.576                                |
| Dic                    | 65                                    | 2.208                               | 4.248                                |
| <b>2007</b>            |                                       |                                     |                                      |
| Ene                    | 21                                    | 1.722                               | 3.367                                |
| Feb                    | 97                                    | 2.118                               | 3.637                                |
| Mar                    | 118                                   | ...                                 | ...                                  |
| Abr                    | 132                                   | ...                                 | ...                                  |
|                        | <b>Primeros<br/>4 meses</b>           | <b>Primeros<br/>2 meses</b>         | <b>Primeros<br/>2 meses</b>          |
| Var.% 01/00            | -15,3                                 | -31,0                               | -29,5                                |
| Var.% 02/01            | -46,0                                 | -58,2                               | 3,4                                  |
| Var.% 03/02            | 20,0                                  | 37,2                                | -10,6                                |
| Var.% 04/03            | 10,2                                  | 40,4                                | 49,6                                 |
| Var.% 05/04            | 12,9                                  | 77,8                                | -7,0                                 |
| Var.% 06/05            | 10,7                                  | -34,4                               | -4,4                                 |
| Var.% 07/06            | -17,5                                 | 20,8                                | -4,6                                 |

**Nota:** los hilados sintéticos no incluyen tela cord.

**Fuente:** <sup>(1)</sup> Cámara de la Industria de Fibras Manufacturadas e INDEC.

<sup>(2)</sup> Cámara de la Industria de Fibras Manufacturadas.

Producción de Cerámicos, pisos y revestimientos. Acumulado Ene-Abr

| Variación porcentual |             |
|----------------------|-------------|
| 2001/2000            | -16,2       |
| 2002/2001            | -47,2       |
| 2003/2002            | 83,8        |
| 2004/2003            | 30,0        |
| 2005/2004            | 2,1         |
| 2006/2005            | 6,7         |
| 2007/2006            | -2,1        |
| <b>2006/2000</b>     | <b>12,8</b> |

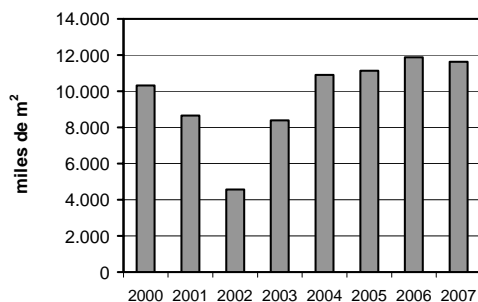

Producción de Artículos sanitarios de cerámica. Acumulado Ene-Abr

| Variación porcentual |              |
|----------------------|--------------|
| 2003/2002            | 38,6         |
| 2004/2003            | 30,0         |
| 2005/2004            | 18,5         |
| 2006/2005            | 17,6         |
| 2007/2006            | 18,6         |
| <b>2007/2002</b>     | <b>197,8</b> |

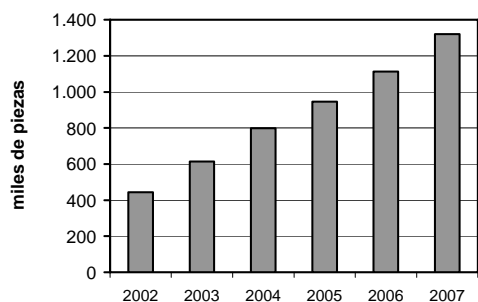

Despachos de Cemento portland. Acumulado Ene-May

| Variación porcentual |             |
|----------------------|-------------|
| 2001/2000            | -5,9        |
| 2002/2001            | -36,1       |
| 2003/2002            | 26,1        |
| 2004/2003            | 23,4        |
| 2005/2004            | 19,3        |
| 2006/2005            | 25,0        |
| 2007/2006            | 7,3         |
| <b>2007/2000</b>     | <b>49,8</b> |

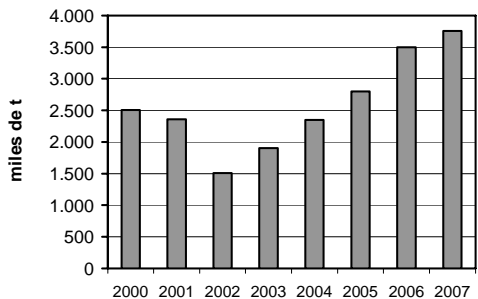



| Período                | Producción                              |  | Despachos <sup>(2)</sup>           | Producción                         |
|------------------------|---|--|------------------------------------|------------------------------------|
|                        | Cerámicos,<br>pisos y<br>revestimientos | Artículos<br>sanitarios de<br>cerámica | Cemento<br>Portland <sup>(1)</sup> | Cemento<br>Portland <sup>(1)</sup> |
|                        | miles de m <sup>2</sup>                 | miles de piezas                        | miles de t                         |                                    |
| <b>Datos anuales</b>   |   |  |                                    |                                    |
| 1990                   | .                                       | .                                      | 3.580,3                            | 3.611,6                            |
| 1991                   | 25.009,0                                | .                                      | 4.385,9                            | 4.339,1                            |
| 1992                   | 27.582,5                                | .                                      | 5.067,9                            | 5.050,6                            |
| 1993                   | 29.575,8                                | .                                      | 5.640,5                            | 5.647,2                            |
| 1994                   | 32.071,4                                | .                                      | 6.298,3                            | 6.306,0                            |
| 1995                   | 27.860,0                                | .                                      | 5.475,9                            | 5.477,1                            |
| 1996                   | 33.620,0                                | .                                      | 5.118,4                            | 5.117,3                            |
| 1997                   | 37.872,0                                | .                                      | 6.795,9                            | 6.768,7                            |
| 1998                   | 36.851,0                                | .                                      | 7.090,2                            | 7.091,8                            |
| 1999                   | 35.059,2                                | .                                      | 7.129,1                            | 7.186,6                            |
| 2000                   | 30.621,9                                | .                                      | 6.048,4                            | 6.121,3                            |
| 2001                   | 25.740,4                                | .                                      | 5.299,8                            | 5.545,1                            |
| 2002                   | 20.248,3                                | 1.729,0                                | 3.911,4                            | 3.910,8                            |
| 2003                   | 29.458,4                                | 2.153,0                                | 5.111,9                            | 5.217,4                            |
| 2004                   | 32.737,0                                | 2.792,3                                | 6.152,4                            | 6.254,1                            |
| 2005                   | 35.940,1                                | 3.433,4                                | 7.523,9                            | 7.594,5                            |
| 2006                   | 37.598,9                                | 3.962,2                                | 8.923,3                            | 8.929,4                            |
| Var.% 01/00            | -15,9                                   | .                                      | -12,4                              | -9,4                               |
| Var.% 02/01            | -21,3                                   | .                                      | -26,2                              | -29,5                              |
| Var.% 03/02            | 45,5                                    | 24,5                                   | 30,7                               | 33,4                               |
| Var.% 04/03            | 11,1                                    | 29,7                                   | 20,4                               | 19,9                               |
| Var.% 05/04            | 9,8                                     | 23,0                                   | 22,3                               | 21,4                               |
| Var.% 06/05            | 4,6                                     | 15,4                                   | 18,6                               | 17,6                               |
| <b>Datos mensuales</b> |   |  |                                    |                                    |
| <b>2006</b>            |   |  |                                    |                                    |
| Abr                    | 3.233,6                                 | 290,2                                  | 700,1                              | 717,9                              |
| May                    | 3.394,8                                 | 256,7                                  | 754,9                              | 728,6                              |
| Jun                    | 3.225,1                                 | 349,9                                  | 695,0                              | 743,2                              |
| Jul                    | 3.184,0                                 | 366,3                                  | 736,1                              | 740,9                              |
| Ago                    | 3.287,3                                 | 402,7                                  | 829,7                              | 790,5                              |
| Sep                    | 3.296,1                                 | 389,5                                  | 824,0                              | 820,3                              |
| Oct                    | 3.175,3                                 | 388,4                                  | 776,2                              | 800,8                              |
| Nov                    | 3.238,7                                 | 394,0                                  | 848,0                              | 836,3                              |
| Dic                    | 2.914,1                                 | 300,9                                  | 713,8                              | 738,3                              |
| <b>2007</b>            |   |  |                                    |                                    |
| Ene                    | 2.736,1                                 | 280,4                                  | 739,6                              | 722,5                              |
| Feb                    | 2.637,5                                 | 326,9                                  | 745,2                              | 715,1                              |
| Mar                    | 3.211,6                                 | 366,2                                  | 710,9                              | 754,9                              |
| Abr                    | 3.054,6                                 | 347,5                                  | 708,6                              | 681,7                              |
| May                    | ...                                     | ...                                    | 851,6 *                            | ...                                |
|                        | <b>Primeros<br/>4 meses</b>             | <b>Primeros<br/>4 meses</b>            | <b>Primeros<br/>5 meses</b>        | <b>Primeros<br/>4 meses</b>        |
| Var.% 01/00            | -16,2                                   | .                                      | -5,9                               | -3,0                               |
| Var.% 02/01            | -47,2                                   | .                                      | -36,1                              | -40,1                              |
| Var.% 03/02            | 83,8                                    | 38,6                                   | 26,1                               | 28,7                               |
| Var.% 04/03            | 30,0                                    | 30,0                                   | 23,4                               | 27,5                               |
| Var.% 05/04            | 2,1                                     | 18,5                                   | 19,3                               | 13,0                               |
| Var.% 06/05            | 6,7                                     | 17,6                                   | 25,0                               | 23,1                               |
| Var.% 07/06            | -2,1                                    | 18,6                                   | 7,3                                | 5,3                                |

**Nota:** los artículos sanitarios de cerámica incluyen: inodoro, bidet, mingitorio, depósito sanitario, lavatorio de pie, lavatorio de colgar, columna de lavatorio, accesorios para baño, piletas para cocinas y otros artefactos sanitarios.

**Fuente:** <sup>(1)</sup> Asociación de Fabricantes de Cemento Portland.

<sup>(2)</sup> Incluyen exportaciones y excluyen importaciones propias.

Producción de Hierro redondo para hormigón. Acumulado Ene-Mar

| Variación porcentual |             |
|----------------------|-------------|
| 2001/2000            | -8,0        |
| 2002/2001            | -25,4       |
| 2003/2002            | -0,4        |
| 2004/2003            | 45,4        |
| 2005/2004            | 4,5         |
| 2006/2005            | 24,4        |
| 2007/2006            | 14,5        |
| <b>2007/2000</b>     | <b>48,1</b> |

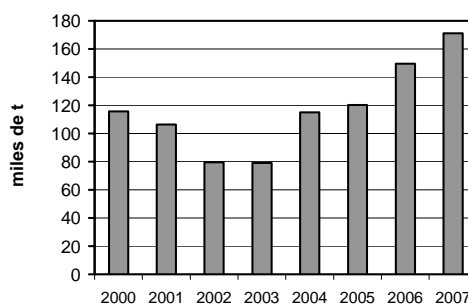

Producción de Asfalto. Acumulado Ene-Mar

| Variación porcentual |            |
|----------------------|------------|
| 2001/2000            | -44,3      |
| 2002/2001            | -32,4      |
| 2003/2002            | 46,9       |
| 2004/2003            | 83,6       |
| 2005/2004            | 5,9        |
| 2006/2005            | -3,1       |
| 2007/2006            | 3,3        |
| <b>2007/2000</b>     | <b>7,7</b> |

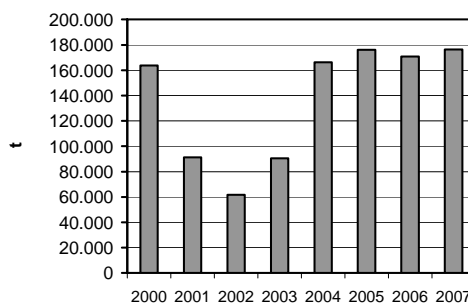

Producción de Ladrillos cerámicos huecos. Acumulado Ene-Abr

| Variación porcentual |             |
|----------------------|-------------|
| 2001/2000            | -5,5        |
| 2002/2001            | -33,2       |
| 2003/2002            | 23,5        |
| 2004/2003            | 29,1        |
| 2005/2004            | 11,8        |
| 2006/2005            | 42,9        |
| 2007/2006            | 7,8         |
| <b>2007/2000</b>     | <b>73,5</b> |

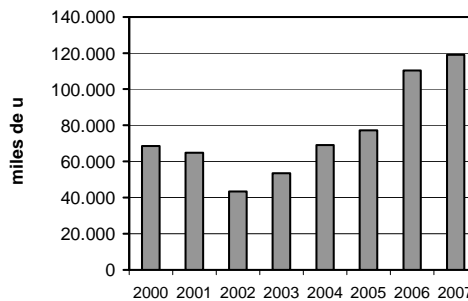



| Período                | Producción                                  |                         | Despachos                  | Producción              |
|------------------------|---|-------------------------|----------------------------|-------------------------|
|                        | Hierro redondo para hormigón <sup>(1)</sup> | Asfalto <sup>(2)</sup>  | Ladrillos cerámicos huecos | Placas de yeso          |
|                        | miles de t                                  | t                       | miles de u                 | miles de m <sup>2</sup> |
| <b>Datos anuales</b>   |   |                         |                            |                         |
| 1990                   | 229,9                                       | .                       | .                          | .                       |
| 1991                   | 257,0                                       | .                       | .                          | .                       |
| 1992                   | 340,4                                       | .                       | .                          | .                       |
| 1993                   | 342,8                                       | .                       | .                          | .                       |
| 1994                   | 372,0                                       | 520.071                 | .                          | .                       |
| 1995                   | 342,8                                       | 443.911                 | .                          | .                       |
| 1996                   | 417,6                                       | 461.826                 | .                          | .                       |
| 1997                   | 518,5                                       | 590.517                 | .                          | .                       |
| 1998                   | 532,8                                       | 825.882                 | .                          | .                       |
| 1999                   | 517,0                                       | 741.682                 | .                          | .                       |
| 2000                   | 426,7                                       | 533.703                 | 199.845,6                  | .                       |
| 2001                   | 384,1                                       | 393.386                 | 183.337,4                  | .                       |
| 2002                   | 294,5                                       | 318.290                 | 139.187,6                  | .                       |
| 2003                   | 376,8                                       | 478.991                 | 206.619,1                  | .                       |
| 2004                   | 496,7 *                                     | 645.181                 | 197.044,0                  | 17.775,6                |
| 2005                   | 566,2 *                                     | 665.593                 | 280.680,9                  | 20.558,2                |
| 2006                   | 678,7 *                                     | 659.010                 | 355.302,1                  | 23.008,6                |
| Var.% 01/00            | -10,0                                       | -26,3                   | -8,3                       |                         |
| Var.% 02/01            | -23,3                                       | -19,1                   | -24,1                      |                         |
| Var.% 03/02            | 27,9  | 50,5                    | 48,4                       |                         |
| Var.% 04/03            | 31,8  | 34,7                    | -4,6                       |                         |
| Var.% 05/04            | 14,0  | 3,2                     | 42,4                       | 15,7                    |
| Var.% 06/05            | 19,9  | -1,0                    | 26,6                       | 11,9                    |
| <b>Datos mensuales</b> |   |                         |                            |                         |
| <b>2006</b>            |   |                         |                            |                         |
| Abr                    | 49,4 *                                      | 70.625                  | 27.882,1                   | 2.045,8                 |
| May                    | 63,8 *                                      | 61.919                  | 31.719,2                   | 1.850,9                 |
| Jun                    | 55,0 *                                      | 52.255                  | 29.603,3                   | 1.689,9                 |
| Jul                    | 67,5 *                                      | 37.559                  | 31.094,0                   | 1.892,2                 |
| Ago                    | 70,1 *                                      | 68.327                  | 32.394,1                   | 2.177,2                 |
| Sep                    | 51,0 *                                      | 30.034                  | 30.716,4                   | 1.837,7                 |
| Oct                    | 59,5 *                                      | 44.259                  | 30.123,7                   | 2.598,8                 |
| Nov                    | 55,4 *                                      | 72.641                  | 31.360,5                   | 2.335,0                 |
| Dic                    | 57,5 *                                      | 50.679                  | 27.919,1                   | 2.001,2                 |
| <b>2007</b>            |   |                         |                            |                         |
| Ene                    | 50,2 *                                      | 52.884 *                | 30.630,7                   | 1.402,7                 |
| Feb                    | 56,4 *                                      | 59.695 *                | 28.317,6                   | 2.152,5                 |
| Mar                    | 64,6 *                                      | 63.790 *                | 31.331,0                   | 2.005,7                 |
| Abr                    | ...   | ...                     | 28.744,5                   | 2.235,0                 |
|                        | <b>Primeros 4 meses</b>                     | <b>Primeros 4 meses</b> | <b>Primeros 5 meses</b>    | <b>Primeros 4 meses</b> |
| Var.% 01/00            | -8,0  | -44,3                   | -5,5                       |                         |
| Var.% 02/01            | -25,4                                       | -32,4                   | -33,2                      |                         |
| Var.% 03/02            | -0,4  | 46,9                    | 23,5                       |                         |
| Var.% 04/03            | 45,4  | 83,6                    | 29,1                       |                         |
| Var.% 05/04            | 4,5   | 5,9                     | 11,8                       | 25,2                    |
| Var.% 06/05            | 24,4  | -3,1                    | 42,9                       | 28,1                    |
| Var.% 07/06            | 14,5  | 3,3                     | 7,8                        | 17,7                    |

**Nota:** la serie de ladrillos cerámicos huecos incluye unidades para cerramientos, techos y portantes.

Los despachos de placas de yeso incluyen espesores de 9.5/12.5/15.5 mm y resistentes al fuego y a la humedad de 12.15 y 15 mm respectivamente. Además incluye cielo raso de 9.5 mm de espesor.

**Fuente:** <sup>(1)</sup> Hasta el año 2004: CIS. Desde el año 2005: INDEC.

<sup>(2)</sup> Secretaría de Energía de la Nación.

Producción de Aluminio primario. Acumulado Ene-Abr

| Variación porcentual |            |
|----------------------|------------|
| 2001/2000            | 0,2        |
| 2002/2001            | 2,5        |
| 2003/2002            | 2,1        |
| 2004/2003            | 1,1        |
| 2005/2004            | -2,5       |
| 2006/2005            | 1,5        |
| 2007/2006            | -1,2       |
| <b>2007/2000</b>     | <b>3,9</b> |

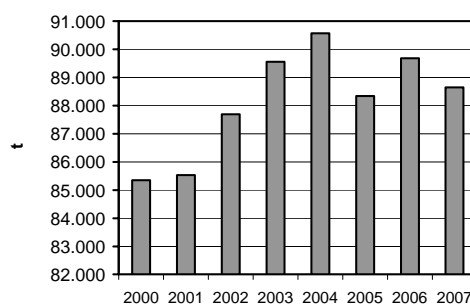

Producción de Hierro primario. Acumulado Ene-Abr

| Variación porcentual |             |
|----------------------|-------------|
| 2001/2000            | -2,5        |
| 2002/2001            | -6,5        |
| 2003/2002            | 29,3        |
| 2004/2003            | -3,0        |
| 2005/2004            | 9,1         |
| 2006/2005            | 7,9         |
| 2007/2006            | -8,5        |
| <b>2007/2000</b>     | <b>23,1</b> |

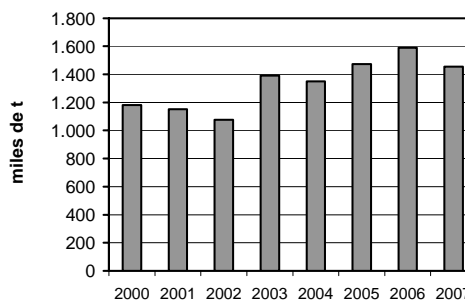

Producción de Acero crudo. Acumulado Ene-Abr

| Variación porcentual |             |
|----------------------|-------------|
| 2001/2000            | 2,1         |
| 2002/2001            | -8,8        |
| 2003/2002            | 25,4        |
| 2004/2003            | 0,0         |
| 2005/2004            | 8,3         |
| 2006/2005            | 4,8         |
| 2007/2006            | -7,7        |
| <b>2007/2000</b>     | <b>22,3</b> |

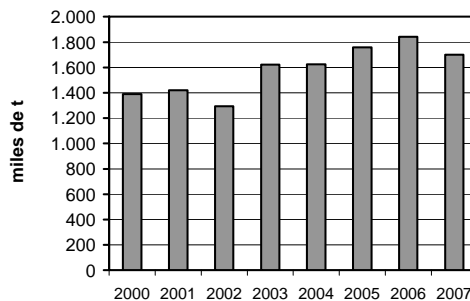



| Período     | Producción        |                         |                                |                            |
|-------------|-------------------|-------------------------|--------------------------------|----------------------------|
|             | Aluminio primario | Zinc electrolítico      | Hierro primario <sup>(1)</sup> | Acero crudo <sup>(1)</sup> |
|             | t                 |                         | miles de t                     |                            |
|             |                   | Datos anuales           |                                |                            |
| 1990        | 162.981           | 30.713                  | 2.968                          | 3.636                      |
| 1991        | 166.290           | 33.452                  | 2.259                          | 2.972                      |
| 1992        | 153.002           | 34.500                  | 1.993                          | 2.680                      |
| 1993        | 170.600           | 31.069                  | 2.140                          | 2.870                      |
| 1994        | 173.371           | 35.214                  | 2.659                          | 3.274                      |
| 1995        | 183.176           | 35.682                  | 2.898                          | 3.575                      |
| 1996        | 184.533           | 36.697                  | 3.388                          | 4.069                      |
| 1997        | 187.158           | 38.672                  | 3.576                          | 4.157                      |
| 1998        | 186.702           | 39.938                  | 3.660                          | 4.210                      |
| 1999        | 206.394           | 40.135                  | 2.973                          | 3.799                      |
| 2000        | 261.395           | 36.624                  | 3.606                          | 4.472                      |
| 2001        | 247.657           | 40.137                  | 3.193                          | 4.107                      |
| 2002        | 268.806           | 40.029                  | 3.650                          | 4.363                      |
| 2003        | 272.369           | 39.456                  | 4.140                          | 5.033                      |
| 2004        | 272.048           | 35.780                  | 4.147                          | 5.133                      |
| 2005        | 270.714           | 36.753                  | 4.467                          | 5.386                      |
| 2006        | 272.942           | 42.582                  | 4.427 *                        | 5.533 *                    |
| Var.% 01/00 | -5,3              | 9,6                     | -11,4                          | -8,2                       |
| Var.% 02/01 | 8,5               | -0,3                    | 14,3                           | 6,2                        |
| Var.% 03/02 | 1,3               | -1,4                    | 13,4                           | 15,4                       |
| Var.% 04/03 | -0,1              | -9,3                    | 0,2                            | 2,0                        |
| Var.% 05/04 | -0,5              | 2,7                     | 7,7                            | 4,9                        |
| Var.% 06/05 | 0,8               | 15,9                    | -0,9                           | 2,7                        |
|             |                   | Datos mensuales         |                                |                            |
| <b>2006</b> |                   |                         |                                |                            |
| Abr         | 22.278            | 3.612                   | 403,2                          | 479,7                      |
| May         | 22.995            | 3.551                   | 412,3                          | 492,1                      |
| Jun         | 22.349            | 3.507                   | 392,7                          | 490,5 *                    |
| Jul         | 23.096            | 3.741                   | 349,9                          | 481,6 *                    |
| Ago         | 23.380            | 3.712                   | 292,6                          | 464,3 *                    |
| Sep         | 22.451            | 3.722                   | 376,5                          | 481,0 *                    |
| Oct         | 23.263            | 3.393 <sup>(a)</sup>    | 438,9                          | 484,2 *                    |
| Nov         | 22.588            | 2.991 <sup>(a)</sup>    | 284,4                          | 409,3 * <sup>(b)</sup>     |
| Dic         | 23.135            | 3.811                   | 291,1                          | 386,7 * <sup>(b)</sup>     |
| <b>2007</b> |                   |                         |                                |                            |
| Ene         | 22.782            | 3.629                   | 311,8 *                        | 335,9 * <sup>(b)</sup>     |
| Feb         | 20.517            | 3.268                   | 352,5 *                        | 415,6 *                    |
| Mar         | 22.739            | 3.632                   | 396,4 *                        | 476,6 *                    |
| Abr         | 22.609            | 3.663                   | 393,3 *                        | 472,8 *                    |
|             |                   | <b>Primeros 4 meses</b> | <b>Primeros 4 meses</b>        | <b>Primeros 4 meses</b>    |
| Var.% 01/00 | 0,2               | 7,5                     | -2,5                           | 2,1                        |
| Var.% 02/01 | 2,5               | -1,2                    | -6,5                           | -8,8                       |
| Var.% 03/02 | 2,1               | -11,4                   | 29,3                           | 25,4                       |
| Var.% 04/03 | 1,1               | -9,6                    | -3,0                           | 0,0                        |
| Var.% 05/04 | -2,5              | 0,1                     | 9,1                            | 8,3                        |
| Var.% 06/05 | 1,5               | 32,2                    | 7,9                            | 4,8                        |
| Var.% 07/06 | -1,2              | 0,3                     | -8,5                           | -7,7                       |

<sup>(a)</sup> Parada técnica.

<sup>(b)</sup> Parada de planta y tareas previas a ampliación de capacidad instalada.

Fuente: <sup>(1)</sup> Centro de Industriales Siderúrgicos.

Producción de Laminados planos en caliente. Acumulado Ene-Abr

| Variación porcentual |             |
|----------------------|-------------|
| 2001/2000            | 7,9         |
| 2002/2001            | -20,1       |
| 2003/2002            | 39,4        |
| 2004/2003            | -5,7        |
| 2005/2004            | 10,4        |
| 2006/2005            | -1,6        |
| 2007/2006            | -9,4        |
| <b>2007/2000</b>     | <b>11,7</b> |

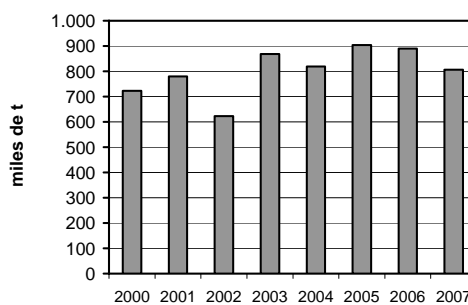

Producción de Laminados no planos en caliente. Acumulado Ene-Abr

| Variación porcentual |             |
|----------------------|-------------|
| 2001/2000            | -4,9        |
| 2002/2001            | -18,2       |
| 2003/2002            | 33,5        |
| 2004/2003            | 18,7        |
| 2005/2004            | 1,6         |
| 2006/2005            | 11,8        |
| 2007/2006            | 2,2         |
| <b>2007/2000</b>     | <b>43,2</b> |

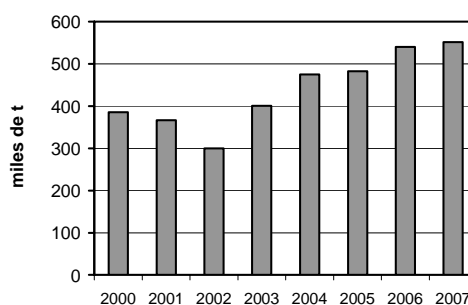

Producción de Tubos sin costura. Acumulado Ene-Abr

| Variación porcentual |             |
|----------------------|-------------|
| 2001/2000            | 25,9        |
| 2002/2001            | -11,5       |
| 2003/2002            | 2,0         |
| 2004/2003            | 27,2        |
| 2005/2004            | 2,6         |
| 2006/2005            | -12,5       |
| 2007/2006            | 7,7         |
| <b>2007/2000</b>     | <b>40,0</b> |

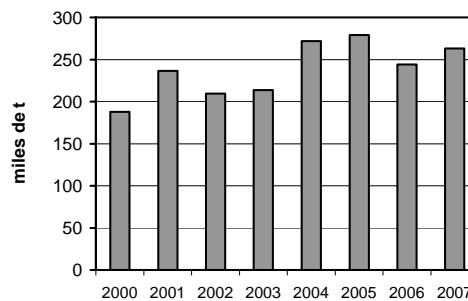



| Período                | Producción              |                          |                         |                                  |
|------------------------|-------------------------|--------------------------|-------------------------|----------------------------------|
|                        | Laminados en caliente   |                          |                         | Laminados en frío <sup>(1)</sup> |
|                        | Planos <sup>(1)</sup>   | No planos <sup>(1)</sup> | Tubos sin costura       |                                  |
| miles de t             |                         |                          |                         |                                  |
| <b>Datos anuales</b>   |                         |                          |                         |                                  |
| 1990                   | 1.368,1                 | 998,4                    | 525,6                   | 733,3                            |
| 1991                   | 1.214,3                 | 795,8                    | 661,4                   | 673,2                            |
| 1992                   | 892,0                   | 951,2                    | 568,2                   | 717,9                            |
| 1993                   | 1.264,9                 | 1.009,0                  | 588,4                   | 780,2                            |
| 1994                   | 1.627,3                 | 1.209,8                  | 606,5                   | 1.092,1                          |
| 1995                   | 1.793,2                 | 1.153,7                  | 694,2                   | 1.170,3                          |
| 1996                   | 2.003,6                 | 1.272,1                  | 740,9                   | 1.222,0                          |
| 1997                   | 2.147,6                 | 1.359,3                  | 754,5                   | 1.303,2                          |
| 1998                   | 2.150,9                 | 1.317,9                  | 649,1                   | 1.323,8                          |
| 1999                   | 2.201,8                 | 1.100,1                  | 485,7                   | 1.407,1                          |
| 2000                   | 2.271,0                 | 1.147,8                  | 755,4                   | 1.352,5                          |
| 2001                   | 2.046,8                 | 1.052,6                  | 759,3                   | 1.237,8                          |
| 2002                   | 2.094,5                 | 1.063,6                  | 663,0                   | 1.318,4                          |
| 2003                   | 2.640,2                 | 1.308,3                  | 731,5                   | 1.556,2                          |
| 2004                   | 2.451,3                 | 1.500,8                  | 850,9                   | 1.435,1                          |
| 2005                   | 2.577,7                 | 1.492,3                  | 862,4                   | 1.443,2                          |
| 2006                   | 2.779,6 *               | 1.654,5 *                | 874,4                   | 1.406,3 *                        |
| Var.% 01/00            | -9,9                    | -8,3                     | 0,5                     | -8,5                             |
| Var.% 02/01            | 2,3                     | 1,0                      | -12,7                   | 6,5                              |
| Var.% 03/02            | 26,1                    | 23,0                     | 10,3                    | 18,0                             |
| Var.% 04/03            | -7,2                    | 14,7                     | 16,3                    | -7,8                             |
| Var.% 05/04            | 5,2                     | -0,6                     | 1,4                     | 0,6                              |
| Var.% 06/05            | 7,8                     | 10,9                     | 1,4                     | -2,6                             |
| <b>Datos mensuales</b> |                         |                          |                         |                                  |
| <b>2006</b>            |                         |                          |                         |                                  |
| Abr                    | 229,6                   | 138,9 *                  | 63,8                    | 123,3                            |
| May                    | 216,6                   | 143,5 *                  | 73,5                    | 113,4                            |
| Jun                    | 235,6 *                 | 141,7 *                  | 74,9                    | 117,7 *                          |
| Jul                    | 250,2 *                 | 153,9 *                  | 86,0                    | 134,9 *                          |
| Ago                    | 249,1 *                 | 137,6 *                  | 77,9                    | 129,6 *                          |
| Sep                    | 225,9 *                 | 123,1 *                  | 79,5                    | 129,3 *                          |
| Oct                    | 257,3 *                 | 145,6 *                  | 78,1                    | 124,2 *                          |
| Nov                    | 227,2 *                 | 136,9 *                  | 84,9                    | 71,2 * <sup>(b)</sup>            |
| Dic                    | 227,8 *                 | 132,1 *                  | 75,3                    | 130,8 *                          |
| <b>2007</b>            |                         |                          |                         |                                  |
| Ene                    | 109,3 * <sup>(b)</sup>  | 142,8 *                  | 59,0 <sup>(a)</sup>     | 138,7 *                          |
| Feb                    | 214,2 *                 | 125,9 *                  | 59,3 <sup>(a)</sup>     | 123,0 *                          |
| Mar                    | 249,7 *                 | 149,8 *                  | 74,1                    | 133,8 *                          |
| Abr                    | 233,1 *                 | 133,4 *                  | 70,8                    | 131,1 *                          |
|                        | <b>Primeros 4 meses</b> | <b>Primeros 4 meses</b>  | <b>Primeros 4 meses</b> | <b>Primeros 4 meses</b>          |
| Var.% 01/00            | 7,9                     | -4,9                     | 25,9                    | 10,0                             |
| Var.% 02/01            | -20,1                   | -18,2                    | -11,5                   | -19,0                            |
| Var.% 03/02            | 39,4                    | 33,5                     | 2,0                     | 31,3                             |
| Var.% 04/03            | -5,7                    | 18,7                     | 27,2                    | -4,3                             |
| Var.% 05/04            | 10,4                    | 1,6                      | 2,6                     | 7,5                              |
| Var.% 06/05            | -1,6                    | 11,8                     | -12,5                   | -12,0                            |
| Var.% 07/06            | -9,4                    | 2,2                      | 7,7                     | 15,7                             |

<sup>(a)</sup> Parada técnica.

<sup>(b)</sup> Parada técnica y relining de altos hornos.

**Fuente:** <sup>(1)</sup> Centro de Industriales Siderúrgicos. (Los tubos sin costura están excluidos de los laminados no planos).

Producción de Máquinas-herramientas para trabajar metales. Acumulado Ene-Dic

| Variación porcentual |             |
|----------------------|-------------|
| 2001/2000            | -13,9       |
| 2002/2001            | -62,3       |
| 2003/2002            | 253,9       |
| 2004/2003            | -7,9        |
| 2005/2004            | 78,9        |
| 2006/2005            | -26,0       |
| <b>2006/2000</b>     | <b>40,2</b> |

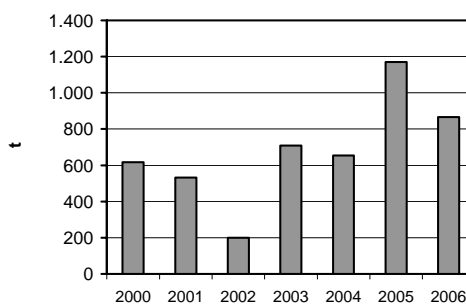

Producción de Máquinas-herramientas para trabajar maderas. Acumulado Ene-Dic

| Variación porcentual |             |
|----------------------|-------------|
| 2001/2000            | -50,9       |
| 2002/2001            | 49,1        |
| 2003/2002            | 181,3       |
| 2004/2003            | 0,7         |
| 2005/2004            | -33,3       |
| 2006/2005            | -30,0       |
| <b>2006/2000</b>     | <b>-3,3</b> |

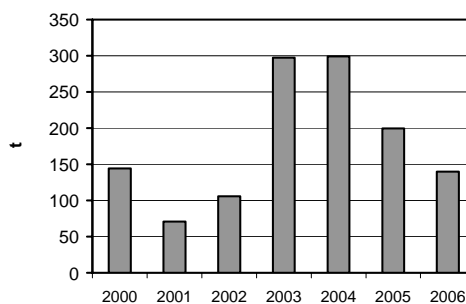



| Período     | Producción                            |            |            |            |
|-------------|---------------------------------------|------------|------------|------------|
|             | Máquinas - herramientas para trabajar |            |            |            |
|             | Metales                               |            | Maderas    |            |
|             | u                                     | t          | u          | t          |
|             | <b>Datos anuales</b>                  |            |            |            |
| 1990        | 3.420                                 | 3.968,0    | 246        | 215,2      |
| 1991        | 3.365                                 | 2.869,3    | 286        | 218,1      |
| 1992        | 4.129                                 | 2.451,0    | 375        | 270,7      |
| 1993        | 6.441                                 | 1.800,8    | 291        | 216,4      |
| 1994        | 7.224                                 | 1.749,0    | 230        | 194,1      |
| 1995        | 3.426                                 | 1.191,1    | 141        | 132,4      |
| 1996        | 2.794                                 | 1.317,1    | 146        | 150,5      |
| 1997        | 2.141                                 | 1.321,9    | 166        | 196,0      |
| 1998        | 3.965                                 | 1.304,5    | 150        | 156,3      |
| 1999        | 2.251                                 | 650,9      | 102        | 85,3       |
| 2000        | 889                                   | 617,2      | 109        | 144,5      |
| 2001        | 74                                    | 531,2      | 57         | 70,9       |
| 2002        | 1.033                                 | 200,4      | 57         | 105,7      |
| 2003        | 2.358                                 | 709,3      | 151        | 297,3      |
| 2004        | 2.351                                 | 653,6      | 136        | 299,4      |
| 2005        | 2.517                                 | 1.169,5    | 73         | 199,6      |
| 2006        | 2.093 *                               | 865,6 *    | 65 *       | 139,8 *    |
| Var.% 01/00 | -91,7                                 | -13,9      | -47,7      | -50,9      |
| Var.% 02/01 | ///                                   | -62,3      | -          | 49,1       |
| Var.% 03/02 | 128,3                                 | 253,9      | 164,9      | 181,3      |
| Var.% 04/03 | -0,3                                  | -7,9       | -9,9       | 0,7        |
| Var.% 05/04 | 7,1                                   | 78,9       | -46,3      | -33,3      |
| Var.% 06/05 | -16,8                                 | -26,0      | -11,0      | -30,0      |
|             | <b>Datos trimestrales</b>             |            |            |            |
| <b>2004</b> |                                       |            |            |            |
| I           | 651                                   | 136,0      | 30         | 103,4      |
| II          | 581                                   | 137,1      | 41         | 68,8       |
| III         | 441                                   | 202,0      | 41         | 61,2       |
| IV          | 678                                   | 178,5      | 24         | 66,0       |
| <b>2005</b> |                                       |            |            |            |
| I           | 675                                   | 218,7      | 22         | 71,6       |
| II          | 669                                   | 299,7      | 20         | 56,8       |
| III         | 673                                   | 318,3      | 23         | 58,8       |
| IV          | 500                                   | 332,8      | 8          | 12,4       |
| <b>2006</b> |                                       |            |            |            |
| I           | 468 *                                 | 325,1 *    | 19 *       | 26,4 *     |
| II          | 662 *                                 | 205,5 *    | 8 *        | 21,2 *     |
| III         | 508 *                                 | 165,5 *    | 27 *       | 52,7 *     |
| IV          | 455 *                                 | 169,5 *    | 11 *       | 39,5 *     |
|             | <b>Año</b>                            | <b>Año</b> | <b>Año</b> | <b>Año</b> |
| Var.% 01/00 | -91,7                                 | -13,9      | -47,7      | -50,9      |
| Var.% 02/01 | ///                                   | -62,3      | -          | 49,1       |
| Var.% 03/02 | 128,3                                 | 253,9      | 164,9      | 181,3      |
| Var.% 04/03 | -0,3                                  | -7,9       | -9,9       | 0,7        |
| Var.% 05/04 | 7,1                                   | 78,9       | -46,3      | -33,3      |
| Var.% 06/05 | -16,8                                 | -26,0      | -11,0      | -30,0      |

Fuente: Asociación Argentina de Fabricantes de Máquinas-Herramientas y Afines.

Producción de Partes y Piezas moldeadas y coladas en metales ferrosos y no ferrosos . Acumulado Ene-Dic

Hierro gris y aleados

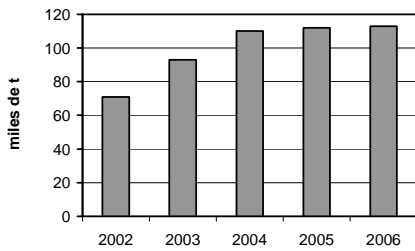

Hierro con grafito esferoidal

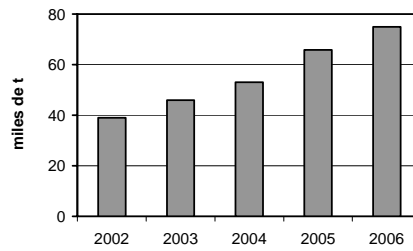

Hierro maleable

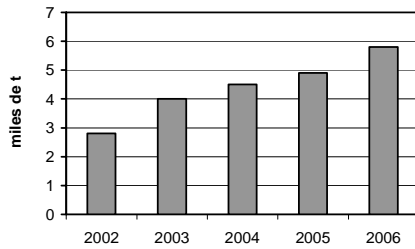

Aceros comunes y especiales

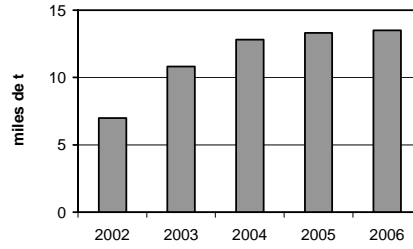

Aleaciones de aluminio

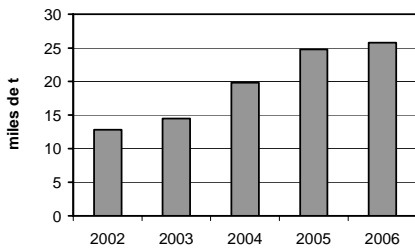

Aleaciones de cobre

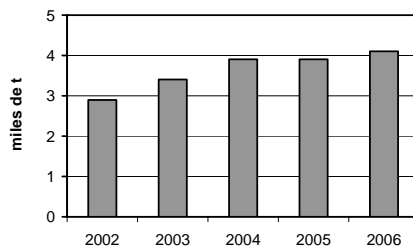



| Período       | Producción  |   |                 |                             |
|---------------|---|---|-----------------|-----------------------------|
|               | Partes y piezas moldeadas y coladas en metales ferrosos |   |                 |                             |
|               | Hierro gris y aleados                                   | Hierro con grafito esferoidal (nodular) | Hierro maleable | Aceros comunes y especiales |
| miles de t    |   |   |                 |                             |
| Datos anuales |   |   |                 |                             |
| 2002          | 71,0  | 39,0                                    | 2,8             | 7,0                         |
| 2003          | 93,0  | 46,0                                    | 4,0             | 10,8                        |
| 2004          | 110,0   | 53,0                                    | 4,5             | 12,8                        |
| 2005          | 112,0   | 65,9                                    | 4,9             | 13,3                        |
| 2006          | 113,0   | 75,0                                    | 5,8             | 13,5                        |
| Var.% 03/02   | 31,0  | 17,9                                    | 42,9            | 54,3                        |
| Var.% 04/03   | 18,3  | 15,2                                    | 12,5            | 18,5                        |
| Var.% 05/04   | 1,8   | 24,3                                    | 8,9             | 3,9                         |
| Var.% 06/05   | 0,9   | 13,8                                    | 18,4            | 1,5                         |
| Var.% 06/02   | 59,2  | 69,0                                    | 75,0            | 90,0                        |

| Período       | Producción   |                                       |
|---------------|--|---------------------------------------|
|               | Partes y piezas moldeadas y coladas en metales no ferrosos |                                       |
|               | Aleaciones de aluminio                                     | Aleaciones de cobre (bronces/latones) |
| miles de t    |  |                                       |
| Datos anuales |  |                                       |
| 2002          | 12,8   | 2,9                                   |
| 2003          | 14,5   | 3,4                                   |
| 2004          | 19,8   | 3,9                                   |
| 2005          | 24,8   | 3,9                                   |
| 2006          | 25,8   | 4,1                                   |
| Var.% 03/02   | 13,3   | 17,2                                  |
| Var.% 04/03   | 36,6   | 14,7                                  |
| Var.% 05/04   | 25,3   | 0,0                                   |
| Var.% 06/05   | 4,0  | 5,1                                   |
| Var.% 06/02   | 101,6  | 41,4                                  |

**Nota:** la producción no incluye las piezas fundidas elaboradas a partir de aleaciones de zinc o magnesio por no alcanzar el volumen establecido al efecto estadístico de 1.000 t/año.

**Fuente:** Cámara de Industriales Fundidores de la República Argentina (CIFRA).

Producción de Implementos de labranza y roturación. Acumulado Ene-Dic

| Variación porcentual |              |
|----------------------|--------------|
| 2001/2000            | -28,8        |
| 2002/2001            | 39,5         |
| 2003/2002            | -23,9        |
| 2004/2003            | -6,9         |
| 2005/2004            | -2,4         |
| 2006/2005            | -11,2        |
| <b>2006/2000</b>     | <b>-38,9</b> |

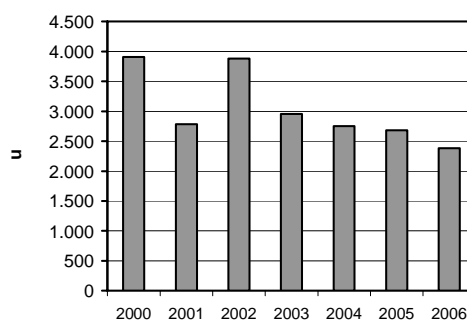

Producción de Sembradoras. Acumulado Ene-Dic

| Variación porcentual |             |
|----------------------|-------------|
| 2001/2000            | -12,2       |
| 2002/2001            | 49,1        |
| 2003/2002            | -3,6        |
| 2004/2003            | 2,7         |
| 2005/2004            | 5,3         |
| 2006/2005            | -3,5        |
| <b>2006/2000</b>     | <b>31,9</b> |

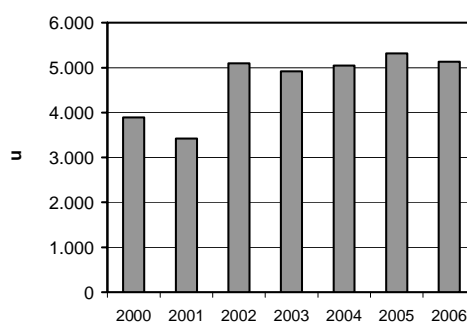

Producción de Cosechadoras-trilladoras. Acumulado Ene-Dic

| Variación porcentual |              |
|----------------------|--------------|
| 2001/2000            | -20,7        |
| 2002/2001            | -36,4        |
| 2003/2002            | 98,9         |
| 2004/2003            | 60,9         |
| 2005/2004            | 13,4         |
| 2006/2005            | 12,6         |
| <b>2006/2000</b>     | <b>106,1</b> |

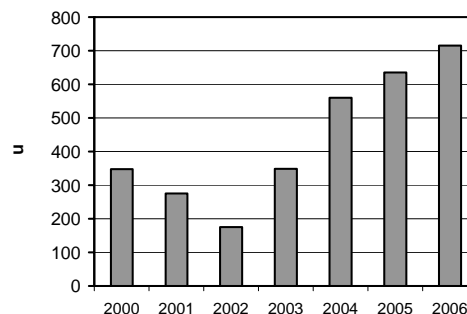



| Período           | Producción  |                            |                          |  |
|-------------------|---|----------------------------|--------------------------|--|
|                   | Implementos de labranza y roturación <sup>(1)</sup> | Sembradoras <sup>(2)</sup> | Cosechadoras-trilladoras | Cabezales para cosechadoras <sup>(3)</sup> |
| u                 |   |                            |                          |  |
| Datos anuales     |   |                            |                          |  |
| 1990              | 6.340   | 3.278                      | 1.100                    | 1.400                                      |
| 1991              | 4.280   | 2.562                      | 747                      | 1.234                                      |
| 1992              | 5.260   | 2.080                      | 550                      | 1.350                                      |
| 1993              | 7.150   | 3.100                      | 320                      | 1.630                                      |
| 1994              | 6.700   | 3.600                      | 370                      | 1.820                                      |
| 1995              | 6.300   | 3.400                      | 210                      | 1.730                                      |
| 1996              | 7.870   | 5.880                      | 574                      | 1.680                                      |
| 1997              | 7.255   | 4.740                      | 680                      | 1.900                                      |
| 1998              | 7.030   | 4.640                      | 610                      | 1.800                                      |
| 1999              | 4.443   | 4.178                      | 357                      | 1.259                                      |
| 2000              | 3.906   | 3.894                      | 347                      | 1.167                                      |
| 2001              | 2.782   | 3.420                      | 275                      | 951  |
| 2002              | 3.880   | 5.100                      | 175                      | 1.430                                      |
| 2003              | 2.954   | 4.918                      | 348                      | 1.218                                      |
| 2004              | 2.750   | 5.050                      | 560                      | 1.280                                      |
| 2005              | 2.685   | 5.320                      | 635                      | 1.230                                      |
| 2006              | 2.385   | 5.135                      | 715                      | 1.315                                      |
| Var.% 01/00       | -28,8   | -12,2                      | -20,7                    | -18,5                                      |
| Var.% 02/01       | 39,5  | 49,1                       | -36,4                    | 50,4                                       |
| Var.% 03/02       | -23,9   | -3,6                       | 98,9                     | -14,8                                      |
| Var.% 04/03       | -6,9  | 2,7                        | 60,9                     | 5,1  |
| Var.% 05/04       | -2,4  | 5,3                        | 13,4                     | -3,9                                       |
| Var.% 06/05       | -11,2   | -3,5                       | 12,6                     | 6,9  |
| Datos semestrales |   |                            |                          |  |
| <b>2003</b>       |   |                            |                          |  |
| I                 | 1.084   | 1.864                      | 138                      | 695  |
| II                | 1.870   | 3.054                      | 210                      | 523  |
| <b>2004</b>       |   |                            |                          |  |
| I                 | 1.409   | 2.670                      | 270                      | 582  |
| II                | 1.341   | 2.380                      | 290                      | 698  |
| <b>2005</b>       |   |                            |                          |  |
| I                 | 1.206   | 2.128                      | 362                      | 657  |
| II                | 1.479   | 3.192                      | 273                      | 573  |
| <b>2006</b>       |   |                            |                          |  |
| I                 | 1.308   | 2.560                      | 380                      | 642  |
| II                | 1.077   | 2.575                      | 335                      | 673  |
|                   | Año   | Año                        | Año                      | Año  |
| Var.% 01/00       | -28,8   | -12,2                      | -20,7                    | -18,5                                      |
| Var.% 02/01       | 39,5  | 49,1                       | -36,4                    | 50,4                                       |
| Var.% 03/02       | -23,9   | -3,6                       | 98,9                     | -14,8                                      |
| Var.% 04/03       | -6,9  | 2,7                        | 60,9                     | 5,1  |
| Var.% 05/04       | -2,4  | 5,3                        | 13,4                     | -3,9                                       |
| Var.% 06/05       | -11,2   | -3,5                       | 12,6                     | 6,9  |

<sup>(1)</sup> Incluye implementos de labranza, rastras y cultivadores.

<sup>(2)</sup> Para siembra convencional y directa.

<sup>(3)</sup> Cabezales maiceros y girasoleros.

Fuente: Cámara Argentina de Fabricantes de Maquinaria Agrícola (CAFMA).

Producción de Desmalezadoras-cortadoras. Acumulado Ene-Dic

| Variación porcentual |             |
|----------------------|-------------|
| 2001/2000            | -12,5       |
| 2002/2001            | 24,0        |
| 2003/2002            | 8,1         |
| 2004/2003            | 5,3         |
| 2005/2004            | 9,2         |
| 2006/2005            | 9,3         |
| <b>2006/2000</b>     | <b>47,5</b> |

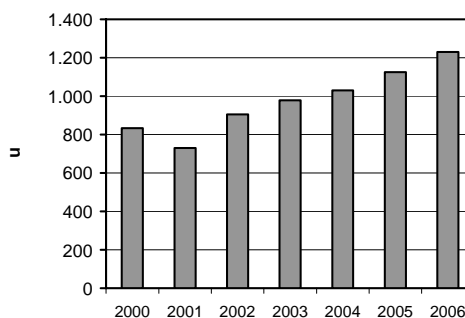

Producción de Enfardadoras de línea. Acumulado Ene-Dic

| Variación porcentual |              |
|----------------------|--------------|
| 2001/2000            | -9,1         |
| 2002/2001            | 30,9         |
| 2003/2002            | 47,4         |
| 2004/2003            | 9,6          |
| 2005/2004            | 14,3         |
| 2006/2005            | -5,6         |
| <b>2006/2000</b>     | <b>107,3</b> |

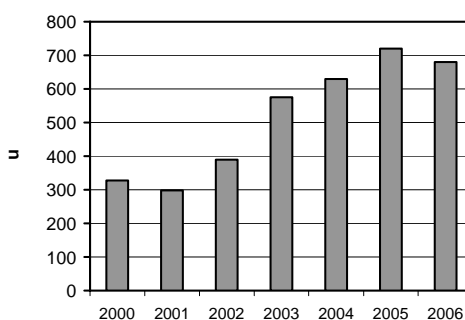

Producción de Pulverizadoras de arrastre. Acumulado Ene-Dic

| Variación porcentual |             |
|----------------------|-------------|
| 2001/2000            | 7,1         |
| 2002/2001            | 30,6        |
| 2003/2002            | 13,4        |
| 2004/2003            | 25,9        |
| 2005/2004            | -1,2        |
| 2006/2005            | -13,0       |
| <b>2006/2000</b>     | <b>71,9</b> |

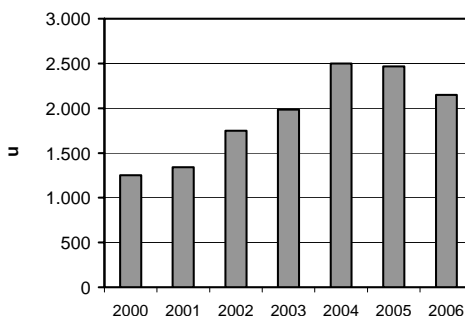



| Período                  | Producción                     |                         |                             |                               |
|--------------------------|--------------------------------|-------------------------|-----------------------------|-------------------------------|
|                          | Desmalezadoras -<br>cortadoras | Ordeñadoras de<br>línea | Enfardadoras <sup>(1)</sup> | Pulverizadoras de<br>arrastre |
| <b>u</b>                 |                                |                         |                             |                               |
| <b>Datos anuales</b>     |                                |                         |                             |                               |
| 1990                     | 1.753                          | 1.250                   | 1.252                       | 1.025                         |
| 1991                     | 1.716                          | 1.150                   | 1.226                       | 1.332                         |
| 1992                     | 1.904                          | 1.200                   | 1.250                       | 1.400                         |
| 1993                     | 1.500                          | 1.100                   | 1.200                       | 1.342                         |
| 1994                     | 2.000                          | 1.200                   | 1.000                       | 1.600                         |
| 1995                     | 970                            | 970                     | 820                         | 1.770                         |
| 1996                     | 1.200                          | 1.500                   | 600                         | 2.100                         |
| 1997                     | 1.400                          | 1.540                   | 510                         | 2.400                         |
| 1998                     | 1.350                          | 1.410                   | 430                         | 1.890                         |
| 1999                     | 931                            | 940                     | 343                         | 1.395                         |
| 2000                     | 834                            | 870                     | 328                         | 1.251                         |
| 2001                     | 730                            | 690                     | 298                         | 1.340                         |
| 2002                     | 905                            | 830                     | 390                         | 1.750                         |
| 2003                     | 978                            | 782                     | 575                         | 1.985                         |
| 2004                     | 1.030                          | 850                     | 630                         | 2.500                         |
| 2005                     | 1.125                          | 875                     | 720                         | 2.470                         |
| 2006                     | 1.230                          | 815                     | 680                         | 2.150                         |
| Var.% 01/00              | -12,5                          | -20,7                   | -9,1                        | 7,1                           |
| Var.% 02/01              | 24,0                           | 20,3                    | 30,9                        | 30,6                          |
| Var.% 03/02              | 8,1                            | -5,8                    | 47,4                        | 13,4                          |
| Var.% 04/03              | 5,3                            | 8,7                     | 9,6                         | 25,9                          |
| Var.% 05/04              | 9,2                            | 2,9                     | 14,3                        | -1,2                          |
| Var.% 06/05              | 9,3                            | -6,9                    | -5,6                        | -13,0                         |
| <b>Datos semestrales</b> |                                |                         |                             |                               |
| <b>2003</b>              |                                |                         |                             |                               |
| I                        | 356                            | 332                     | 260                         | 835                           |
| II                       | 622                            | 450                     | 315                         | 1.150                         |
| <b>2004</b>              |                                |                         |                             |                               |
| I                        | 518                            | 352                     | 325                         | 1.120                         |
| II                       | 512                            | 498                     | 305                         | 1.380                         |
| <b>2005</b>              |                                |                         |                             |                               |
| I                        | 614                            | 358                     | 293                         | 1.132                         |
| II                       | 511                            | 517                     | 427                         | 1.338                         |
| <b>2006</b>              |                                |                         |                             |                               |
| I                        | 560                            | 327                     | 295                         | 1.215                         |
| II                       | 670                            | 488                     | 385                         | 935                           |
|                          | <b>Año</b>                     | <b>Año</b>              | <b>Año</b>                  | <b>Año</b>                    |
| Var.% 01/00              | -12,5                          | -20,7                   | -9,1                        | 7,1                           |
| Var.% 02/01              | 24,0                           | 20,3                    | 30,9                        | 30,6                          |
| Var.% 03/02              | 8,1                            | -5,8                    | 47,4                        | 13,4                          |
| Var.% 04/03              | 5,3                            | 8,7                     | 9,6                         | 25,9                          |
| Var.% 05/04              | 9,2                            | 2,9                     | 14,3                        | -1,2                          |
| Var.% 06/05              | 9,3                            | -6,9                    | -5,6                        | -13,0                         |

<sup>(1)</sup> Incluye rotoenfardadoras.

Fuente: Cámara Argentina de Fabricantes de Maquinaria Agrícola (CAFMA).

Producción de Lavarropas. Acumulado Ene-Abr

| Variación porcentual |              |
|----------------------|--------------|
| 2001/2000            | 3,3          |
| 2002/2001            | -62,0        |
| 2003/2002            | 148,3        |
| 2004/2003            | 53,0         |
| 2005/2004            | 27,1         |
| 2006/2005            | 7,8          |
| 2007/2006            | 43,1         |
| <b>2007/2000</b>     | <b>191,8</b> |

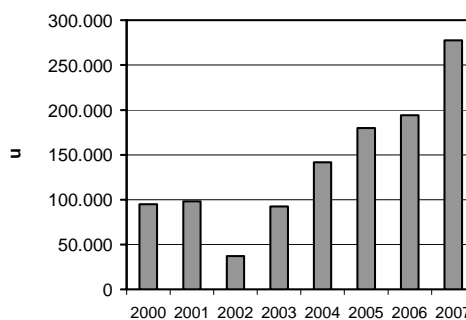

Producción de Secarropas. Acumulado Ene-Abr

| Variación porcentual |             |
|----------------------|-------------|
| 2001/2000            | -22,5       |
| 2002/2001            | -63,8       |
| 2003/2002            | 129,5       |
| 2004/2003            | 38,6        |
| 2005/2004            | 33,9        |
| 2006/2005            | 12,5        |
| 2007/2006            | 12,6        |
| <b>2007/2000</b>     | <b>51,5</b> |

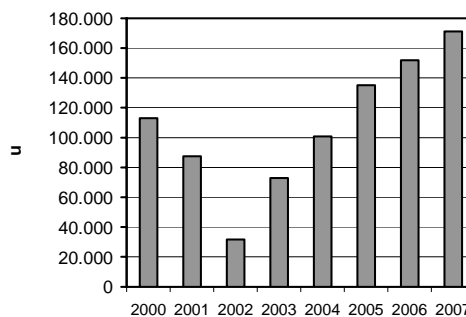

Producción de Lavarropas y Secarropas. Acumulado Ene-Abr

| Variación porcentual |              |
|----------------------|--------------|
| 2001/2000            | -10,7        |
| 2002/2001            | -62,9        |
| 2003/2002            | 139,7        |
| 2004/2003            | 46,6         |
| 2005/2004            | 29,9         |
| 2006/2005            | 9,8          |
| 2007/2006            | 29,7         |
| <b>2007/2000</b>     | <b>115,7</b> |

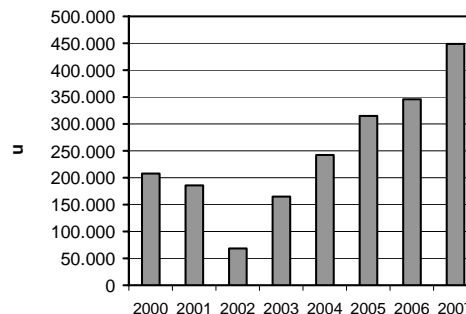



| Período     | Producción                  |                             |                             |
|-------------|-----------------------------|-----------------------------|-----------------------------|
|             | Lavarropas                  | Secarropas                  | Lavarropas y<br>secarropas  |
|             |                             | <b>u</b>                    |                             |
|             |                             | <b>Datos anuales</b>        |                             |
| 1991        | .                           | .                           | 436.488                     |
| 1992        | .                           | .                           | 756.455                     |
| 1993        | .                           | .                           | 801.342                     |
| 1994        | .                           | .                           | 701.925                     |
| 1995        | .                           | .                           | 457.889                     |
| 1996        | .                           | .                           | 524.244                     |
| 1997        | .                           | .                           | 603.329                     |
| 1998        | .                           | .                           | 624.207                     |
| 1999        | 279.203                     | 355.872                     | 635.075                     |
| 2000        | 316.855                     | 377.235                     | 694.090                     |
| 2001        | 294.879                     | 263.166                     | 558.045                     |
| 2002        | 163.370                     | 99.584                      | 262.954                     |
| 2003        | 366.566                     | 241.752                     | 608.318                     |
| 2004        | 521.277                     | 397.885                     | 919.162                     |
| 2005        | 696.646                     | 405.495                     | 1.102.141                   |
| 2006        | 774.496                     | 468.998                     | 1.243.494                   |
| Var.% 01/00 | -6,9                        | -30,2                       | -19,6                       |
| Var.% 02/01 | -44,6                       | -62,2                       | -52,9                       |
| Var.% 03/02 | 124,4                       | 142,8                       | 131,3                       |
| Var.% 04/03 | 42,2                        | 64,6                        | 51,1                        |
| Var.% 05/04 | 33,6                        | 1,9                         | 19,9                        |
| Var.% 06/05 | 11,2                        | 15,7                        | 12,8                        |
|             |                             | <b>Datos mensuales</b>      |                             |
| <b>2006</b> |                             |                             |                             |
| Abr         | 64.813                      | 50.199                      | 115.012                     |
| May         | 70.977                      | 46.846                      | 117.823                     |
| Jun         | 71.778                      | 49.515                      | 121.293                     |
| Jul         | 72.186                      | 47.905                      | 120.091                     |
| Ago         | 80.176                      | 47.955                      | 128.131                     |
| Sep         | 84.313                      | 36.584                      | 120.897                     |
| Oct         | 71.181                      | 33.269                      | 104.450                     |
| Nov         | 71.131                      | 29.389                      | 100.520                     |
| Dic         | 58.762                      | 25.628                      | 84.390                      |
| <b>2007</b> |                             |                             |                             |
| Ene         | 39.333                      | 29.240                      | 68.573                      |
| Feb         | 74.459                      | 33.066                      | 107.525                     |
| Mar         | 85.990                      | 52.741                      | 138.731                     |
| Abr         | 77.758                      | 56.050                      | 133.808                     |
|             | <b>Primeros<br/>4 meses</b> | <b>Primeros<br/>4 meses</b> | <b>Primeros<br/>4 meses</b> |
| Var.% 01/00 | 3,3                         | -22,5                       | -10,7                       |
| Var.% 02/01 | -62,0                       | -63,8                       | -62,9                       |
| Var.% 03/02 | 148,3                       | 129,5                       | 139,7                       |
| Var.% 04/03 | 53,0                        | 38,6                        | 46,6                        |
| Var.% 05/04 | 27,1                        | 33,9                        | 29,9                        |
| Var.% 06/05 | 7,8                         | 12,5                        | 9,8                         |
| Var.% 07/06 | 43,1                        | 12,6                        | 29,7                        |

**Nota:** la serie de lavarropas y secarropas que se registra en forma conjunta, se presenta en forma desagregada a partir de Ene-1999.

Producción de Cocinas a gas. Acumulado Ene-Mar

| Variación porcentual |              |
|----------------------|--------------|
| 2001/2000            | -39,6        |
| 2002/2001            | -55,7        |
| 2003/2002            | 204,9        |
| 2004/2003            | 90,9         |
| 2005/2004            | 4,1          |
| 2006/2005            | 4,9          |
| 2007/2006            | 35,0         |
| <b>2007/2000</b>     | <b>129,7</b> |

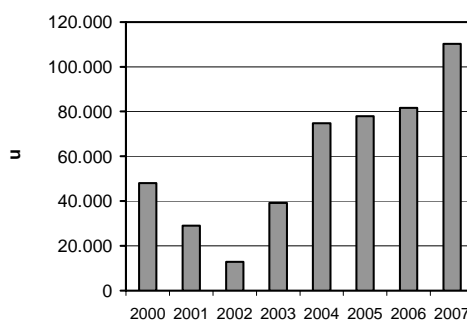

Producción de Calefactores y estufas. Acumulado Ene-Mar

| Variación porcentual |            |
|----------------------|------------|
| 2001/2000            | 2,8        |
| 2002/2001            | -91,3      |
| 2003/2002            | 440,1      |
| 2004/2003            | 96,5       |
| 2005/2004            | -2,6       |
| 2006/2005            | 20,2       |
| 2007/2006            | -7,8       |
| <b>2007/2000</b>     | <b>3,1</b> |

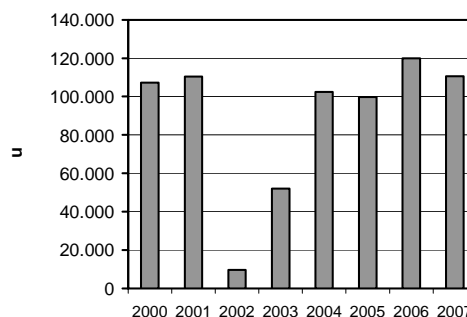

Producción de Termotanques. Acumulado Ene-Mar

| Variación porcentual |             |
|----------------------|-------------|
| 2001/2000            | 16,4        |
| 2002/2001            | -35,2       |
| 2003/2002            | 22,7        |
| 2004/2003            | 41,9        |
| 2005/2004            | 3,3         |
| 2006/2005            | 10,8        |
| 2007/2006            | 22,6        |
| <b>2007/2000</b>     | <b>84,2</b> |

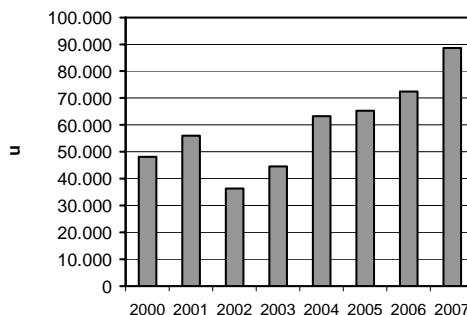



| Período                | Producción                                   |                                       |                          |                             |
|------------------------|--|---------------------------------------|--------------------------|-----------------------------|
|                        | Cocinas a gas de uso familiar <sup>(1)</sup> | Calefactores y estufas <sup>(1)</sup> | Calefones <sup>(1)</sup> | Termotanques <sup>(1)</sup> |
| <b>u</b>               |  |                                       |                          |                             |
| <b>Datos anuales</b>   |  |                                       |                          |                             |
| 1991                   | 218.403                                      | 273.488                               | .                        | .                           |
| 1992                   | 290.092                                      | 363.563                               | .                        | .                           |
| 1993                   | 437.949                                      | 386.045                               | .                        | .                           |
| 1994                   | 364.369                                      | 406.522                               | .                        | .                           |
| 1995                   | 251.801                                      | 195.878                               | .                        | .                           |
| 1996                   | 250.570                                      | 231.241                               | .                        | .                           |
| 1997                   | 244.601                                      | 288.790                               | .                        | .                           |
| 1998                   | 244.811                                      | 330.469                               | .                        | .                           |
| 1999                   | 191.477                                      | 336.347                               | .                        | .                           |
| 2000                   | 145.464                                      | 389.977                               | 42.359                   | 258.993                     |
| 2001                   | 135.609                                      | 413.253                               | 32.634                   | 222.214                     |
| 2002                   | 107.511                                      | 69.203                                | 19.554                   | 154.866                     |
| 2003                   | 241.665                                      | 282.529                               | 58.868                   | 239.442                     |
| 2004                   | 345.964                                      | 334.895                               | 73.826                   | 284.556                     |
| 2005                   | 419.822                                      | 338.948                               | 77.898                   | 312.687                     |
| 2006                   | 466.399                                      | 368.822                               | 89.765                   | 343.154                     |
| Var.% 01/00            | -6,8   | 6,0                                   | -23,0                    | -14,2                       |
| Var.% 02/01            | -20,7  | -83,3                                 | -40,1                    | -30,3                       |
| Var.% 03/02            | 124,8  | 308,3                                 | 201,1                    | 54,6                        |
| Var.% 04/03            | 43,2   | 18,5                                  | 25,4                     | 18,8                        |
| Var.% 05/04            | 21,3   | 1,2                                   | 5,5                      | 9,9                         |
| Var.% 06/05            | 11,1   | 8,8                                   | 15,2                     | 9,7                         |
| <b>Datos mensuales</b> |  |                                       |                          |                             |
| <b>2006</b>            |  |                                       |                          |                             |
| Abr                    | 35.332                                       | 45.981                                | 8.607                    | 31.140                      |
| May                    | 42.611                                       | 51.234                                | 16.658                   | 23.339                      |
| Jun                    | 41.299                                       | 32.435                                | 7.738                    | 31.532                      |
| Jul                    | 43.006                                       | 21.077                                | 7.521                    | 32.491                      |
| Ago                    | 45.296                                       | 10.687                                | 7.867                    | 34.761                      |
| Sep                    | 45.710                                       | 14.940                                | 7.121                    | 31.980                      |
| Oct                    | 47.089                                       | 15.469                                | 6.986                    | 30.988                      |
| Nov                    | 46.182                                       | 31.056                                | 5.918                    | 31.758                      |
| Dic                    | 38.188                                       | 26.070                                | 5.305                    | 22.802                      |
| <b>2007</b>            |  |                                       |                          |                             |
| Ene                    | 30.472                                       | 28.979                                | 3.184                    | 17.545                      |
| Feb                    | 30.738                                       | 33.929                                | 5.274                    | 27.497                      |
| Mar                    | 49.068                                       | 47.673                                | 9.052                    | 43.646                      |
|                        | <b>Primeros 3 meses</b>                      | <b>Primeros 3 meses</b>               | <b>Primeros 3 meses</b>  | <b>Primeros 3 meses</b>     |
| Var.% 01/00            | -39,6  | 2,8                                   | -6,1                     | 16,4                        |
| Var.% 02/01            | -55,7  | -91,3                                 | -62,0                    | -35,2                       |
| Var.% 03/02            | 204,9  | 440,1                                 | 335,4                    | 22,7                        |
| Var.% 04/03            | 90,9   | 96,5                                  | -1,2                     | 41,9                        |
| Var.% 05/04            | 4,1  | -2,6                                  | 33,3                     | 3,3                         |
| Var.% 06/05            | 4,9  | 20,2                                  | -11,6                    | 10,8                        |
| Var.% 07/06            | 35,0   | -7,8                                  | 9,1                      | 22,6                        |

<sup>(1)</sup> Con funcionamiento a base de gas. Las cocinas de uso familiar incluyen anafes.

Producción de Refrigeradores domésticos. Acumulado Ene-Abr

| Variación porcentual |             |
|----------------------|-------------|
| 2001/2000            | -5,8        |
| 2002/2001            | -70,8       |
| 2003/2002            | 50,0        |
| 2004/2003            | 14,8        |
| 2005/2004            | 86,5        |
| 2006/2005            | 36,7        |
| 2007/2006            | 57,1        |
| <b>2007/2000</b>     | <b>89,6</b> |

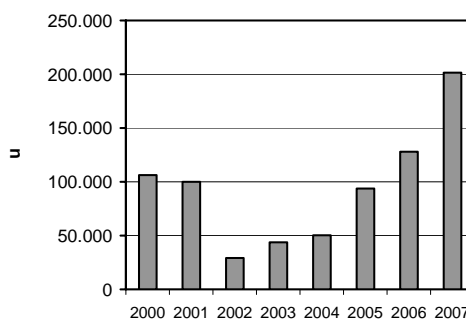

Producción de Congeladores domésticos. Acumulado Ene-Abr

| Variación porcentual |             |
|----------------------|-------------|
| 2001/2000            | -35,2       |
| 2002/2001            | -70,5       |
| 2003/2002            | 61,6        |
| 2004/2003            | 155,3       |
| 2005/2004            | 9,3         |
| 2006/2005            | 26,1        |
| 2007/2006            | 10,1        |
| <b>2007/2000</b>     | <b>19,7</b> |

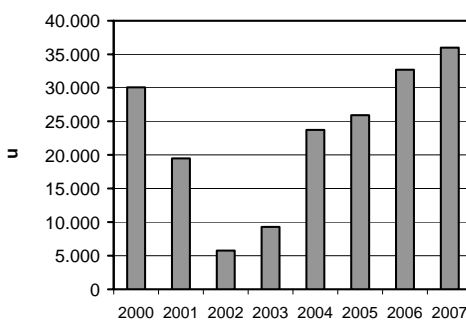

Producción de Acondicionadores de aire domésticos. Acumulado Ene-Abr

| Variación porcentual |                |
|----------------------|----------------|
| 2001/2000            | 12,0           |
| 2002/2001            | 57,3           |
| 2003/2002            | -42,0          |
| 2004/2003            | 438,9          |
| 2005/2004            | 56,7           |
| 2006/2005            | 677,8          |
| 2007/2006            | -1,1           |
| <b>2007/2000</b>     | <b>6.543,2</b> |

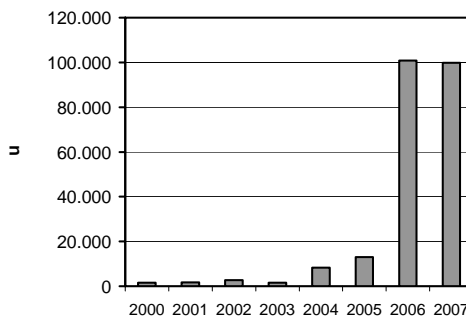



| Período                | Producción                               |  |  |
|------------------------|--|--|--|
|                        | Refrigeradores domésticos <sup>(1)</sup> | Congeladores domésticos <sup>(1)</sup> | Acondicionadores de aire domésticos <sup>(2)</sup> |
| <b>U</b>               |  |  |  |
| <b>Datos anuales</b>   |  |  |  |
| 1990                   | 264.877                                  | 62.000                                 | .  |
| 1991                   | 438.817                                  | 137.616                                | .  |
| 1992                   | 553.561                                  | 207.392                                | 43.000   |
| 1993                   | 688.262                                  | 139.353                                | 51.900   |
| 1994                   | 493.583                                  | 126.749                                | 59.500   |
| 1995                   | 389.214                                  | 99.759                                 | 58.000   |
| 1996                   | 378.533                                  | 83.392                                 | 43.498   |
| 1997                   | 401.000                                  | 90.500                                 | 84.804   |
| 1998                   | 423.670                                  | 88.640                                 | 80.112   |
| 1999                   | 354.073                                  | 101.775                                | 53.502   |
| 2000                   | 325.416                                  | 80.034                                 | 112.336  |
| 2001                   | 247.634                                  | 63.730                                 | 190.930  |
| 2002                   | 167.912                                  | 29.319                                 | 4.159  |
| 2003                   | 149.286                                  | 50.515                                 | 39.227   |
| 2004                   | 241.178                                  | 80.180                                 | 173.527  |
| 2005                   | 352.461                                  | 105.460                                | 394.996  |
| 2006                   | 423.181                                  | 108.672                                | 751.901  |
| Var.% 01/00            | -23,9                                    | -20,4                                  | 70,0   |
| Var.% 02/01            | -32,2                                    | -54,0                                  | -97,8  |
| Var.% 03/02            | -11,1                                    | 72,3                                   | 843,2  |
| Var.% 04/03            | 61,6                                     | 58,7                                   | 342,4  |
| Var.% 05/04            | 46,1                                     | 31,5                                   | 127,6  |
| Var.% 06/05            | 20,1                                     | 3,0                                    | 90,4   |
| <b>Datos mensuales</b> |  |  |  |
| <b>2006</b>            |  |  |  |
| Abr                    | 23.590                                   | 3.540                                  | 29.539   |
| May                    | 28.821                                   | 5.982                                  | 38.652   |
| Jun                    | 24.007                                   | 5.001                                  | 44.193   |
| Jul                    | 24.210                                   | 7.852                                  | 72.985   |
| Ago                    | 36.584                                   | 8.593                                  | 84.833   |
| Sep                    | 35.270                                   | 10.302                                 | 108.393  |
| Oct                    | 43.823                                   | 13.689                                 | 126.034  |
| Nov                    | 53.504                                   | 11.851                                 | 127.383  |
| Dic                    | 48.753                                   | 12.716                                 | 48.514   |
| <b>2007</b>            |  |  |  |
| Ene                    | 53.003 *                                 | 10.243 *                               | 19.030 *   |
| Feb                    | 43.213 *                                 | 10.744 *                               | 15.855 *   |
| Mar                    | 53.881 *                                 | 10.539 *                               | 31.405 *   |
| Abr                    | 51.351 *                                 | 4.465 *                                | 33.558 *   |
|                        | <b>Primeros 4 meses</b>                  | <b>Primeros 4 meses</b>                | <b>Primeros 4 meses</b>                            |
| Var.% 01/00            | -5,8                                     | -35,2                                  | 12,0   |
| Var.% 02/01            | -70,8                                    | -70,5                                  | 57,3   |
| Var.% 03/02            | 50,0                                     | 61,6                                   | -42,0  |
| Var.% 04/03            | 14,8                                     | 155,3                                  | 438,9  |
| Var.% 05/04            | 86,5                                     | 9,3                                    | 56,7   |
| Var.% 06/05            | 36,7                                     | 26,1                                   | 677,8  |
| Var.% 07/06            | 57,1                                     | 10,1                                   | -1,1   |

**Fuente:** <sup>(1)</sup> Hasta el año 1998, la Cámara Argentina de Industrias de Refrigeración y Aire Acondicionado. A partir de 1999 la fuente es INDEC.

<sup>(2)</sup> Hasta el año 1995, la Cámara Argentina de Industrias de Refrigeración y Aire Acondicionado. Desde 1996, la Dirección General de Estadísticas de Tierra del Fuego, Antártida e Islas del Atlántico Sur.

Producción de Automóviles. Acumulado Ene-May

| Variación porcentual |             |
|----------------------|-------------|
| 2001/2000            | -21,8       |
| 2002/2001            | -51,3       |
| 2003/2002            | 15,1        |
| 2004/2003            | 35,8        |
| 2005/2004            | 19,7        |
| 2006/2005            | 20,5        |
| 2007/2006            | 35,6        |
| <b>2007/2000</b>     | <b>16,4</b> |

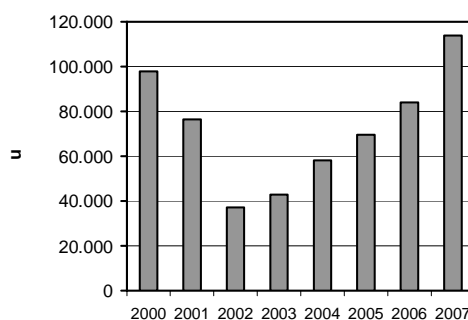

Producción de Utilitarios. Acumulado Ene-May

| Variación porcentual |             |
|----------------------|-------------|
| 2001/2000            | -18,7       |
| 2002/2001            | -41,0       |
| 2003/2002            | 3,6         |
| 2004/2003            | 63,0        |
| 2005/2004            | 52,5        |
| 2006/2005            | 21,3        |
| 2007/2006            | 23,9        |
| <b>2007/2000</b>     | <b>85,6</b> |

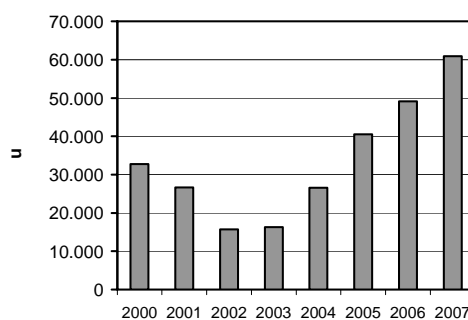

Producción de Automotores de Carga y Pasajeros. Acumulado Ene-May

| Variación porcentual |             |
|----------------------|-------------|
| 2001/2000            | -6,2        |
| 2002/2001            | -54,3       |
| 2003/2002            | 51,9        |
| 2004/2003            | 72,3        |
| 2005/2004            | 14,0        |
| 2006/2005            | 42,8        |
| 2007/2006            | 4,1         |
| <b>2007/2000</b>     | <b>90,1</b> |

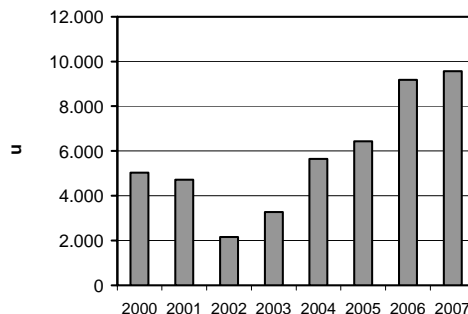



| Período                 | Producción  |             |                   |
|-------------------------|-------------|-------------|-------------------|
|                         | Automotores |             |                   |
|                         | Automóviles | Utilitarios | Carga y pasajeros |
| <b>u</b>                |             |             |                   |
| <b>Datos anuales</b>    |             |             |                   |
| 1990                    | 81.107      | 13.879      | 4.653             |
| 1991                    | 114.113     | 18.906      | 5.939             |
| 1992                    | 220.502     | 31.441      | 10.079            |
| 1993                    | 286.964     | 44.131      | 11.249            |
| 1994                    | 338.355     | 54.853      | 15.569            |
| 1995                    | 226.656     | 47.843      | 10.936            |
| 1996                    | 269.439     | 33.303      | 10.410            |
| 1997                    | 366.466     | 58.758      | 21.082            |
| 1998                    | 353.074     | 81.929      | 22.954            |
| 1999                    | 224.733     | 66.544      | 13.532            |
| 2000                    | 238.706     | 85.945      | 14.595            |
| 2001                    | 169.580     | 57.509      | 8.488             |
| 2002                    | 111.340     | 41.778      | 6.283             |
| 2003                    | 109.784     | 50.799      | 9.039             |
| 2004                    | 171.400     | 72.943      | 16.059            |
| 2005                    | 182.761     | 116.444     | 20.550            |
| 2006                    | 263.120     | 145.754     | 23.227            |
| Var.% 01/00             | -29,0       | -33,1       | -41,8             |
| Var.% 02/01             | -34,3       | -27,4       | -26,0             |
| Var.% 03/02             | -1,4        | 21,6        | 43,9              |
| Var.% 04/03             | 56,1        | 43,6        | 77,7              |
| Var.% 05/04             | 6,6         | 59,6        | 28,0              |
| Var.% 06/05             | 44,0        | 25,2        | 13,0              |
| <b>Datos mensuales</b>  |             |             |                   |
| <b>2006</b>             |             |             |                   |
| Abr                     | 19.251      | 12.209      | 2.062             |
| May                     | 18.759      | 10.814      | 2.163             |
| Jun                     | 21.853      | 11.952      | 2.054             |
| Jul                     | 23.239      | 12.381      | 2.115             |
| Ago                     | 26.525      | 12.820      | 2.131             |
| Sep                     | 27.205      | 15.037      | 2.029             |
| Oct                     | 27.109      | 13.395      | 1.842             |
| Nov                     | 29.603      | 16.438      | 2.370             |
| Dic                     | 23.626      | 14.578      | 1.503             |
| <b>2007</b>             |             |             |                   |
| Ene                     | 11.343      | 4.942       | 772               |
| Feb                     | 21.202      | 12.653      | 1.637             |
| Mar                     | 28.198      | 14.798      | 1.890             |
| Abr                     | 25.103      | 13.661      | 2.763             |
| May                     | 28.025      | 14.827      | 2.500             |
| <b>Primeros 5 meses</b> |             |             |                   |
| Var.% 01/00             | -21,8       | -18,7       | -6,2              |
| Var.% 02/01             | -51,3       | -41,0       | -54,3             |
| Var.% 03/02             | 15,1        | 3,6         | 51,9              |
| Var.% 04/03             | 35,8        | 63,0        | 72,3              |
| Var.% 05/04             | 19,7        | 52,5        | 14,0              |
| Var.% 06/05             | 20,5        | 21,3        | 42,8              |
| Var.% 07/06             | 35,6        | 23,9        | 4,1               |

Fuente: Asociación de Fábricas de Automotores.

Producción de Motocicletas hasta 100 cm<sup>3</sup> de cilindrada. Acumulado Ene-Mar

| Variación porcentual |              |
|----------------------|--------------|
| 2001/2000            | -43,6        |
| 2002/2001            | -85,9        |
| 2003/2002            | 137,3        |
| 2004/2003            | 136,6        |
| 2005/2004            | 77,7         |
| 2006/2005            | 11,4         |
| 2007/2006            | -8,7         |
| <b>2007/2000</b>     | <b>-19,4</b> |

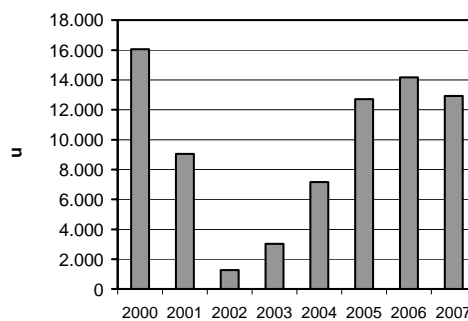

Producción de Motocicletas mayor a 100 cm<sup>3</sup> de cilindrada. Acumulado Ene-Mar

| Variación porcentual |                 |
|----------------------|-----------------|
| 2001/2000            | 234,9           |
| 2002/2001            | -50,2           |
| 2003/2002            | 114,4           |
| 2004/2003            | 553,9           |
| 2005/2004            | 81,3            |
| 2006/2005            | 171,3           |
| 2007/2006            | -12,0           |
| <b>2007/2000</b>     | <b>10.021,0</b> |

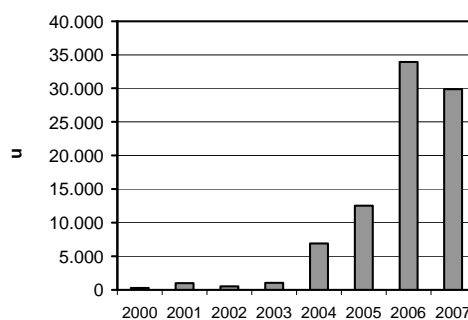



| Período     | Producción                              |   |
|-------------|---|---|
|             | Motocicletas                            |   |
|             | Hasta 100 cm <sup>3</sup> de cilindrada | Mayor a 100 cm <sup>3</sup> de cilindrada |
|             | u                                       |   |
|             | <b>Datos anuales</b>                    |   |
| 1998        | 59.892                                  | 233                                       |
| 1999        | 46.640                                  | 582                                       |
| 2000        | 44.474                                  | 987                                       |
| 2001        | 26.668                                  | 8.053                                     |
| 2002        | 5.593                                   | 1.685                                     |
| 2003        | 15.814                                  | 7.286                                     |
| 2004        | 29.447                                  | 34.168                                    |
| 2005        | 48.651                                  | 83.240                                    |
| 2006        | 54.587                                  | 154.390                                   |
| Var.% 01/00 | -40,0                                   | 715,9                                     |
| Var.% 02/01 | -79,0                                   | -79,1                                     |
| Var.% 03/02 | 182,7                                   | 332,4                                     |
| Var.% 04/03 | 86,2                                    | 369,0                                     |
| Var.% 05/04 | 65,2                                    | 143,6                                     |
| Var.% 06/05 | 12,2                                    | 85,5                                      |
|             | <b>Datos mensuales</b>                  |   |
| <b>2006</b> |   |   |
| Abr         | 4.895                                   | 8.738                                     |
| May         | 3.770                                   | 12.628                                    |
| Jun         | 2.035                                   | 11.628                                    |
| Jul         | 3.087                                   | 10.886                                    |
| Ago         | 4.288                                   | 15.161                                    |
| Sep         | 4.924                                   | 13.015                                    |
| Oct         | 4.523                                   | 10.580                                    |
| Nov         | 6.343                                   | 13.131                                    |
| Dic         | 6.551                                   | 24.700                                    |
| <b>2007</b> |   |   |
| Ene         | 4.772                                   | 8.842                                     |
| Feb         | 2.806                                   | 11.265                                    |
| Mar         | 5.355                                   | 9.750                                     |
|             | <b>Primeros<br/>3 meses</b>             | <b>Primeros<br/>3 meses</b>               |
| Var.% 01/00 | -43,6                                   | 234,9                                     |
| Var.% 02/01 | -85,9                                   | -50,2                                     |
| Var.% 03/02 | 137,3                                   | 114,4                                     |
| Var.% 04/03 | 136,6                                   | 553,9                                     |
| Var.% 05/04 | 77,7                                    | 81,3                                      |
| Var.% 06/05 | 11,4                                    | 171,3                                     |
| Var.% 07/06 | -8,7                                    | -12,0                                     |

Fuente: Dirección Nacional de la Propiedad del Automotor y Créditos Prendarios.

Patentamientos de Acoplados y Semirremolques. Acumulado Ene-Dic

| Variación porcentual |              |
|----------------------|--------------|
| 2001/2000            | -28,7        |
| 2002/2001            | -43,0        |
| 2003/2002            | 103,5        |
| 2004/2003            | 63,4         |
| 2005/2004            | 31,6         |
| 2006/2005            | 21,5         |
| <b>2006/2000</b>     | <b>116,1</b> |

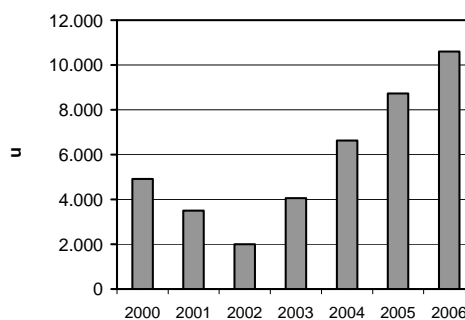

Producción de Tractores. Acumulado Ene-Abr

| Variación porcentual |              |
|----------------------|--------------|
| 2001/2000            | -59,9        |
| 2002/2001            | -26,2        |
| 2003/2002            | 248,9        |
| 2004/2003            | 76,4         |
| 2005/2004            | -5,1         |
| 2006/2005            | 10,6         |
| 2007/2006            | 34,4         |
| <b>2007/2000</b>     | <b>157,2</b> |

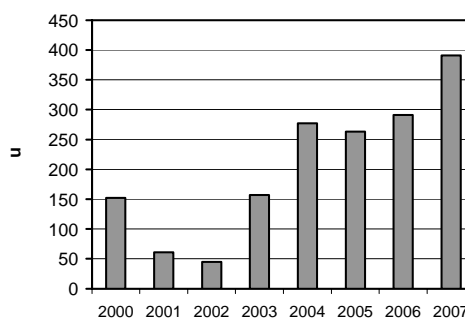



| Período                | Patentamientos                            | Producción               |
|------------------------|---|--------------------------|
|                        | Acoplados y Semirremolques <sup>(1)</sup> | Tractores <sup>(2)</sup> |
| <b>U</b>               |   |                          |
| <b>Datos anuales</b>   |   |                          |
| 1990                   | .   | 6.135                    |
| 1991                   | .   | 3.739                    |
| 1992                   | .   | 4.298                    |
| 1993                   | .   | 3.830                    |
| 1994                   | .   | 4.642                    |
| 1995                   | .   | 3.490                    |
| 1996                   | .   | 5.681                    |
| 1997                   | .   | 4.631                    |
| 1998                   | .   | 3.513                    |
| 1999                   | 6.206                                     | 1.673                    |
| 2000                   | 4.904                                     | 422                      |
| 2001                   | 3.496                                     | 98                       |
| 2002                   | 1.993                                     | 313                      |
| 2003                   | 4.055                                     | 619                      |
| 2004                   | 6.624                                     | 962                      |
| 2005                   | 8.720                                     | 925                      |
| 2006                   | 10.597                                    | 1.172                    |
| Var.% 01/00            | -28,7                                     | -76,8                    |
| Var.% 02/01            | -43,0                                     | 219,4                    |
| Var.% 03/02            | 103,5                                     | 97,8                     |
| Var.% 04/03            | 63,4                                      | 55,4                     |
| Var.% 05/04            | 31,6                                      | -3,8                     |
| Var.% 06/05            | 21,5                                      | 26,7                     |
| <b>Datos mensuales</b> |   |                          |
| <b>2006</b>            |   |                          |
| Abr                    | 791                                       | 71                       |
| May                    | 928                                       | 85                       |
| Jun                    | 897                                       | 79                       |
| Jul                    | 877                                       | 89                       |
| Ago                    | 972                                       | 99                       |
| Sep                    | 940                                       | 133                      |
| Oct                    | 803                                       | 157                      |
| Nov                    | 949                                       | 136                      |
| Dic                    | 480                                       | 103                      |
| <b>2007</b>            |   |                          |
| Ene                    | ...                                       | 82                       |
| Feb                    | ...                                       | 93                       |
| Mar                    | ...                                       | 126                      |
| Abr                    | ...                                       | 90 *                     |
|                        | <b>Año</b>                                | <b>Primeros 4 meses</b>  |
| Var.% 01/00            | -28,7                                     | -59,9                    |
| Var.% 02/01            | -43,0                                     | -26,2                    |
| Var.% 03/02            | 103,5                                     | 248,9                    |
| Var.% 04/03            | 63,4                                      | 76,4                     |
| Var.% 05/04            | 31,6                                      | -5,1                     |
| Var.% 06/05            | 21,5                                      | 10,6                     |
| Var.% 07/06            |   | 34,4                     |

**Fuente:** <sup>(1)</sup> Cámara Argentina de Fabricantes de Acoplados y Semirremolques y Registro Nacional de la Propiedad Automotor.

<sup>(2)</sup> Asociación Fábricas Argentinas de Tractores, Cámara Argentina de Fabricantes de Maquinaria Agrícola e INDEC.

Inscripción de Bote motor . Acumulado Ene-Abr

| Variación porcentual |             |
|----------------------|-------------|
| 2001/2000            | 1,9         |
| 2002/2001            | -19,3       |
| 2003/2002            | -59,1       |
| 2004/2003            | 94,4        |
| 2005/2004            | -67,1       |
| 2006/2005            | 534,8       |
| 2007/2006            | -17,8       |
| <b>2007/2000</b>     | <b>12,1</b> |

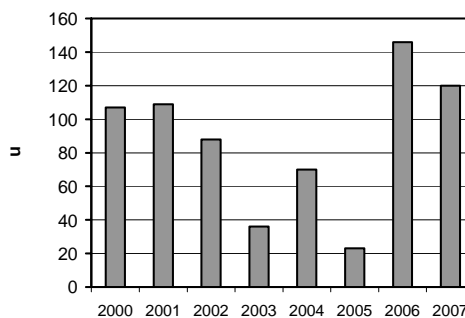

Inscripción de Lancha motor . Acumulado Ene-Abr

| Variación porcentual |             |
|----------------------|-------------|
| 2001/2000            | -8,0        |
| 2002/2001            | -42,5       |
| 2003/2002            | -29,7       |
| 2004/2003            | 122,3       |
| 2005/2004            | -87,7       |
| 2006/2005            | 1.057,6     |
| 2007/2006            | -18,8       |
| <b>2007/2000</b>     | <b>-4,6</b> |

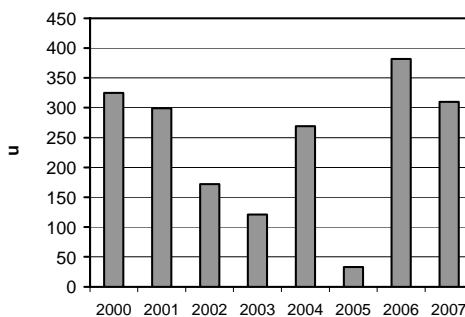

Inscripción de Yates . Acumulado Ene-Abr

| Variación porcentual |              |
|----------------------|--------------|
| 2001/2000            | -3,6         |
| 2002/2001            | -44,4        |
| 2003/2002            | -36,5        |
| 2004/2003            | 85,1         |
| 2005/2004            | -86,2        |
| 2006/2005            | 241,7        |
| 2007/2006            | -            |
| <b>2007/2000</b>     | <b>-70,3</b> |

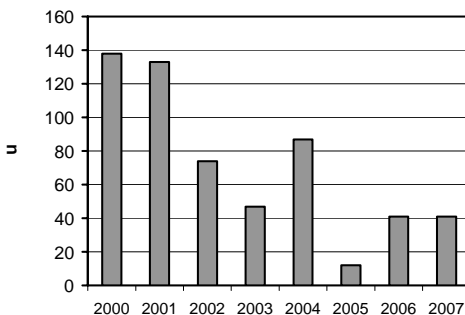



| Embarcaciones <sup>(1)</sup>  |                         |                         |                         |                         |
|---|-------------------------|-------------------------|-------------------------|-------------------------|
| Período   | Bote motor              | Lancha motor            | Velero y motovelero     | Yate <sup>(2)</sup>     |
| Inscripción de Embarcaciones en el Registro Especial de Yates (REY: mayor a 1,5 tonelada) |                         |                         |                         |                         |
| u   |                         |                         |                         |                         |
| Datos anuales   |                         |                         |                         |                         |
| 2000  | 258                     | 772                     | 5                       | 316                     |
| 2001  | 267                     | 695                     | 14                      | 277                     |
| 2002  | 204                     | 445                     | 9                       | 165                     |
| 2003  | 117                     | 481                     | 8                       | 142                     |
| 2004  | 223                     | 730                     | 9                       | 250                     |
| 2005  | 204                     | 552                     | 4                       | 133                     |
| 2006  | 403                     | 1.155                   | 10                      | 143                     |
| Var.% 01/00   | 3,5                     | -10,0                   | 180,0                   | -12,3                   |
| Var.% 02/01   | -23,6                   | -36,0                   | -35,7                   | -40,4                   |
| Var.% 03/02   | -42,6                   | 8,1                     | -11,1                   | -13,9                   |
| Var.% 04/03   | 90,6                    | 51,8                    | 12,5                    | 76,1                    |
| Var.% 05/04   | -8,5                    | -24,4                   | -55,6                   | 7,5                     |
| Datos mensuales   |                         |                         |                         |                         |
| <b>2006</b>   |                         |                         |                         |                         |
| Abr   | 32                      | 89                      | -                       | 5                       |
| May   | 52                      | 134                     | -                       | 13                      |
| Jun   | 20                      | 88                      | 1                       | 13                      |
| Jul   | 25                      | 60                      | 1                       | 22                      |
| Ago   | 35                      | 98                      | 3                       | 18                      |
| Sep   | 41                      | 110                     | 1                       | 8                       |
| Oct   | 37                      | 84                      | 1                       | 5                       |
| Nov   | 33                      | 138                     | 1                       | 15                      |
| Dic   | 14                      | 61                      | -                       | 8                       |
| <b>2007</b>   |                         |                         |                         |                         |
| Ene   | 28                      | 64                      | 2                       | 4                       |
| Feb   | 64                      | 167                     | -                       | 21                      |
| Mar   | 28                      | 79                      | -                       | 10                      |
| Abr   | - *                     | - *                     | -                       | 6                       |
|   | <b>Primeros 4 meses</b> | <b>Primeros 4 meses</b> | <b>Primeros 4 meses</b> | <b>Primeros 4 meses</b> |
| Var.% 01/00   | 1,9                     | -8,0                    | ///                     | -3,6                    |
| Var.% 02/01   | -19,3                   | -42,5                   | -                       | -44,4                   |
| Var.% 03/02   | -59,1                   | -29,7                   | -60,0                   | -36,5                   |
| Var.% 04/03   | 94,4                    | 122,3                   | 50,0                    | 85,1                    |
| Var.% 05/04   | -67,1                   | -87,7                   | 33,3                    | -86,2                   |
| Var.% 06/05   | 534,8                   | 1057,6                  | -50,0                   | 241,7                   |
| Var.% 07/06   | -17,8                   | -18,8                   | -                       | -                       |

<sup>(1)</sup> En junio y octubre de 2004 se inscribieron una canoa motor y un crucero motor respectivamente. En julio de 2005 se inscribió una canoa motor.

<sup>(2)</sup> Incluye yate de vela, yate de vela con motor auxiliar y yate motor.

**Nota:** la implementación de un nuevo sistema por parte de la PNA demoró el proceso de inscripciones del primer cuatrimestre de 2005. En ago., sept., nov. de 2005, feb., oct. de 2006 y ene. de 2007 se inscribieron 4, 1, 1, 1, 3 y 3 embarcaciones no especificadas respectivamente.

**Fuente:** Dirección de Planeamiento de la Prefectura Naval Argentina.

## Inscripción de Bote motor. Acumulado Ene-Abr

| Variación porcentual |              |
|----------------------|--------------|
| 2001/2000            | 21,3         |
| 2002/2001            | -44,2        |
| 2003/2002            | 0,2          |
| 2004/2003            | -54,6        |
| 2005/2004            | -58,1        |
| 2006/2005            | 461,4        |
| 2007/2006            | -8,4         |
| <b>2007/2000</b>     | <b>-33,5</b> |

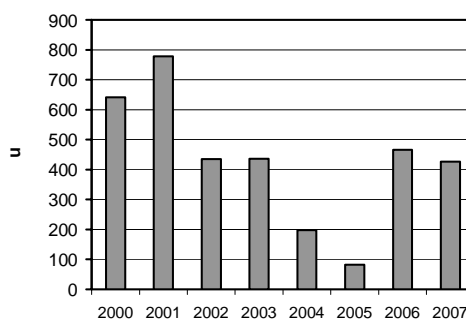

## Inscripción de Canoa motor. Acumulado Ene-Abr

| Variación porcentual |              |
|----------------------|--------------|
| 2001/2000            | -50,0        |
| 2002/2001            | -50,0        |
| 2003/2002            | 366,7        |
| 2004/2003            | -78,6        |
| 2005/2004            | -            |
| 2006/2005            | 1.633,3      |
| 2007/2006            | -11,5        |
| <b>2007/2000</b>     | <b>283,3</b> |

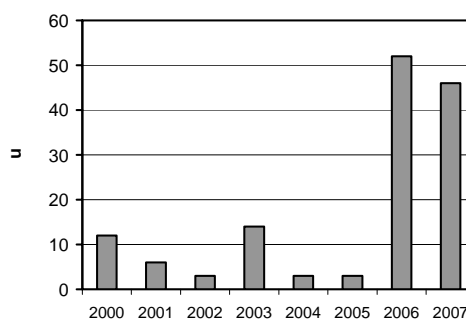

## Inscripción de Lancha motor. Acumulado Ene-Abr

| Variación porcentual |              |
|----------------------|--------------|
| 2001/2000            | -42,4        |
| 2002/2001            | -47,5        |
| 2003/2002            | -            |
| 2004/2003            | -78,8        |
| 2005/2004            | 68,2         |
| 2006/2005            | 273,0        |
| 2007/2006            | 22,5         |
| <b>2007/2000</b>     | <b>-50,9</b> |

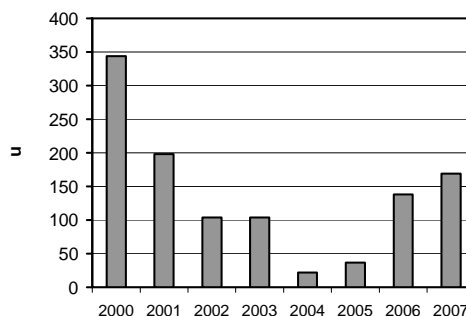



| <b>Embarcaciones</b>  |                             |                             |                             |                             |
|---|-----------------------------|-----------------------------|-----------------------------|-----------------------------|
| <b>Período</b>  | <b>Bote motor</b>           | <b>Canoa a motor</b>        | <b>Lancha motor</b>         | <b>Velero y yate a vela</b> |
| Inscripción de Embarcaciones en el Registro Jurisdiccional (menor a 1,5 tonelada) |                             |                             |                             |                             |
| <b>u</b>  |                             |                             |                             |                             |
| <b>Datos anuales</b>  |                             |                             |                             |                             |
| 2000  | 1.597                       | 30                          | 613                         | 19                          |
| 2001  | 1.501                       | 11                          | 422                         | 15                          |
| 2002  | 1.075                       | 21                          | 290                         | 6                           |
| 2003  | 951                         | 47                          | 261                         | 6                           |
| 2004  | 623                         | 41                          | 179                         | 5                           |
| 2005  | 1.010                       | 96                          | 310                         | 1                           |
| 2006  | 1.344                       | 136                         | 432                         | 2                           |
| Var.% 01/00   | -6,0                        | -63,3                       | -31,2                       | -21,1                       |
| Var.% 02/01   | -28,4                       | 90,9                        | -31,3                       | -60,0                       |
| Var.% 03/02   | -11,5                       | 123,8                       | -10,0                       | -                           |
| Var.% 04/03   | -34,5                       | -12,8                       | -31,4                       | -16,7                       |
| Var.% 05/04   | 62,1                        | 134,1                       | 73,2                        | -80,0                       |
| Var.% 06/05   | 33,1                        | 41,7                        | 39,4                        | 100,0                       |
| <b>Datos mensuales</b>  |                             |                             |                             |                             |
| <b>2006</b>   |                             |                             |                             |                             |
| Abr   | 70                          | 15                          | 25                          | -                           |
| May   | 138                         | 10                          | 37                          | -                           |
| Jun   | 80                          | 4                           | 62                          | -                           |
| Jul   | 95                          | 16                          | 24                          | -                           |
| Ago   | 113                         | 19                          | 31                          | -                           |
| Sep   | 105                         | 9                           | 30                          | -                           |
| Oct   | 120                         | 10                          | 30                          | -                           |
| Nov   | 138                         | 15                          | 43                          | -                           |
| Dic   | 89                          | 1                           | 37                          | 1                           |
| <b>2007</b>   |                             |                             |                             |                             |
| Ene   | 148                         | 11                          | 50                          | -                           |
| Feb   | 118                         | 21                          | 50                          | -                           |
| Mar   | 105                         | 6                           | 40                          | 2                           |
| Abr   | 56                          | 8                           | 29                          | 1                           |
|   | <b>Primeros<br/>4 meses</b> | <b>Primeros<br/>4 meses</b> | <b>Primeros<br/>4 meses</b> | <b>Primeros<br/>4 meses</b> |
| Var.% 01/00   | 21,3                        | -50,0                       | -42,4                       | -63,6                       |
| Var.% 02/01   | -44,2                       | -50,0                       | -47,5                       | -75,0                       |
| Var.% 03/02   | 0,2                         | 366,7                       | -                           | 400,0                       |
| Var.% 04/03   | -54,6                       | -78,6                       | -78,8                       | ///                         |
| Var.% 05/04   | -58,1                       | -                           | 68,2                        | -                           |
| Var.% 06/05   | 461,4                       | 1.633,3                     | 273,0                       | ///                         |
| Var.% 07/06   | -8,4                        | -11,5                       | 22,5                        | 200,0                       |

**Nota:** la implementación de un nuevo sistema por parte de la PNA demoró el proceso de inscripciones del primer cuatrimestre de 2005.

**Fuente:** Dirección de Planeamiento de la Prefectura Naval Argentina.

Producción de Televisores color. Acumulado Ene-Mar

| Variación porcentual |             |
|----------------------|-------------|
| 2001/2000            | -13,8       |
| 2002/2001            | -78,7       |
| 2003/2002            | -38,4       |
| 2004/2003            | 222,8       |
| 2005/2004            | 76,7        |
| 2006/2005            | 218,0       |
| 2007/2006            | -46,2       |
| <b>2007/2000</b>     | <b>10,5</b> |

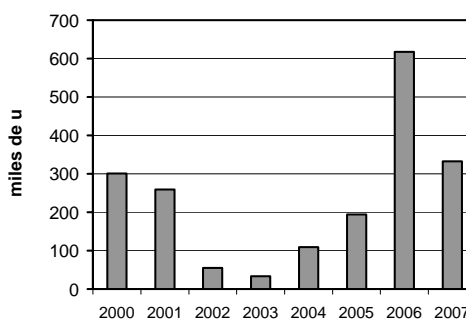

Producción de DVD. Acumulado Ene-Mar

| Variación porcentual |                |
|----------------------|----------------|
| 2002/2001            | 119,4          |
| 2003/2002            | -63,9          |
| 2004/2003            | 1.834,4        |
| 2005/2004            | 64,6           |
| 2006/2005            | 53,4           |
| 2007/2006            | -6,0           |
| <b>2007/2001</b>     | <b>3.530,9</b> |

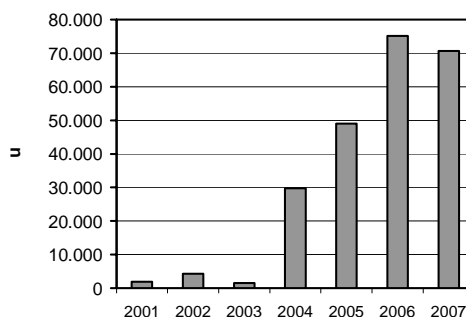

Producción de Lámparas. Acumulado Ene-Abr

| Variación porcentual |             |
|----------------------|-------------|
| 2001/2000            | 0,4         |
| 2002/2001            | -10,8       |
| 2003/2002            | 0,1         |
| 2004/2003            | 38,2        |
| 2005/2004            | -8,5        |
| 2006/2005            | 3,3         |
| 2007/2006            | 1,6         |
| <b>2007/2000</b>     | <b>19,0</b> |

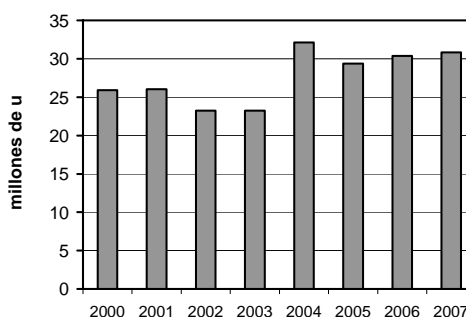



| Período                | Producción                       |   |  |                         |
|------------------------|----------------------------------|---|--|-------------------------|
|                        | Televisores color <sup>(1)</sup> | Videograbadoras y videoreproductores <sup>(1)</sup> | Reproductores de discos DVD <sup>(1)</sup> | Lámparas <sup>(2)</sup> |
|                        | miles de u                       |   | u  | millones de u           |
| <b>Datos anuales</b>   |                                  |   |  |                         |
| 1990                   | 310                              | 212,0   | .  | 91,9                    |
| 1991                   | 607                              | 337,0   | .  | 89,4                    |
| 1992                   | 1.386                            | 580,0   | .  | 99,2                    |
| 1993                   | 1.612                            | 498,0   | .  | 114,4                   |
| 1994                   | 1.523                            | 319,0   | .  | 139,2                   |
| 1995                   | 949                              | 126,0   | .  | 133,1                   |
| 1996                   | 1.096                            | 135,0   | .  | 152,8                   |
| 1997                   | 1.630                            | 278,0   | .  | 141,2                   |
| 1998                   | 1.592                            | 333,0   | .  | 160,4                   |
| 1999                   | 1.335                            | 263,0   | .  | 189,0                   |
| 2000                   | 1.556                            | 370,2   | .  | 83,2                    |
| 2001                   | 1.201                            | 330,1   | 14.747                                     | 74,8                    |
| 2002                   | 220                              | 20,7  | 14.217                                     | 67,6                    |
| 2003                   | 332                              | 29,5  | 52.659                                     | 91,3                    |
| 2004                   | 941                              | 148,5   | 141.634                                    | 98,6                    |
| 2005                   | 1.627                            | 66,2  | 307.601                                    | 97,4                    |
| 2006                   | 2.054                            | 29,1  | 502.473                                    | 96,0                    |
| Var.% 01/00            | -22,8                            | -10,8   | .  | -10,1                   |
| Var.% 02/01            | -81,7                            | -93,7   | -3,6                                       | -9,7                    |
| Var.% 03/02            | 51,1                             | 42,6  | 270,4                                      | 35,1                    |
| Var.% 04/03            | 183,3                            | 402,7   | 169,0                                      | 8,0                     |
| Var.% 05/04            | 72,8                             | -55,4   | 117,2                                      | -1,2                    |
| Var.% 06/05            | 26,3                             | -56,0   | 63,4                                       | -1,4                    |
| <b>Datos mensuales</b> |                                  |   |  |                         |
| <b>2006</b>            |                                  |   |  |                         |
| Abr                    | 218,1                            | 4,8   | 31.494                                     | 6,1                     |
| May                    | 215,4                            | 1,3   | 25.279                                     | 9,2                     |
| Jun                    | 206,1                            | -   | 52.715                                     | 7,8                     |
| Jul                    | 131,3                            | 2,1   | 51.965                                     | 8,2                     |
| Ago                    | 130,2                            | 1,2   | 66.237                                     | 9,5                     |
| Sep                    | 125,3                            | 4,8   | 43.383                                     | 9,3                     |
| Oct                    | 145,0                            | 0,6   | 63.792                                     | 6,3                     |
| Nov                    | 150,6                            | 2,1   | 38.365                                     | 8,0                     |
| Dic                    | 114,9                            | 0,9   | 54.054                                     | 7,3                     |
| <b>2007</b>            |                                  |   |  |                         |
| Ene                    | 59,9 *                           | - *   | 3.572 *                                    | 7,7                     |
| Feb                    | 114,2 *                          | - *   | 24.573 *                                   | 7,2                     |
| Mar                    | 158,4 *                          | 0,9 *   | 42.548 *                                   | 8,0                     |
| Abr                    | ...                              | ...   | ...  | 8,0                     |
|                        | <b>Primeros 3 meses</b>          | <b>Primeros 3 meses</b>                             | <b>Primeros 3 meses</b>                    | <b>Primeros 4 meses</b> |
| Var.% 01/00            | -13,8                            | 4,4   | .  | 0,4                     |
| Var.% 02/01            | -78,7                            | -84,1   | 119,4                                      | -10,8                   |
| Var.% 03/02            | -38,4                            | -92,8   | -63,9                                      | 0,1                     |
| Var.% 04/03            | 222,8                            | 3.403,7   | 1.834,4                                    | 38,2                    |
| Var.% 05/04            | 76,7                             | 22,4  | 64,6                                       | -8,5                    |
| Var.% 06/05            | 218,0                            | -58,6   | 53,4                                       | 3,3                     |
| Var.% 07/06            | -46,2                            | -92,1   | -6,0                                       | 1,6                     |

**Nota:** desde 1998 se producen exclusivamente videograbadoras.

**Fuente:** <sup>(1)</sup> Dirección General de Estadística de la provincia de Tierra del Fuego, Antártida e Islas del Atlántico Sur.

<sup>(2)</sup> Incluye lámparas incandescentes para automotores, otras incandescentes, de bajo voltaje, de mercurio y sodio y otras lámparas (mezcladoras, reflectoras).

Producción de Autorradios. Acumulado Ene-Mar

| Variación porcentual |              |
|----------------------|--------------|
| 2001/2000            | -4,4         |
| 2002/2001            | -67,3        |
| 2003/2002            | 70,2         |
| 2004/2003            | 115,9        |
| 2005/2004            | -12,0        |
| 2006/2005            | 64,9         |
| 2007/2006            | 69,2         |
| <b>2007/2000</b>     | <b>182,0</b> |

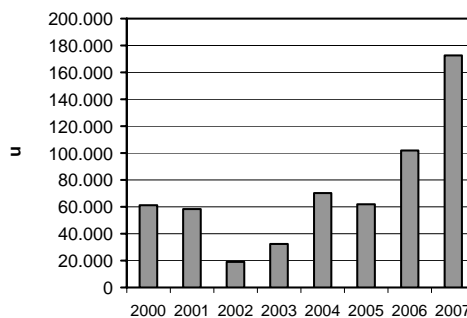

Producción de Hornos a microondas. Acumulado Ene-Mar

| Variación porcentual |             |
|----------------------|-------------|
| 2001/2000            | -69,6       |
| 2002/2001            | -49,3       |
| 2003/2002            | -97,6       |
| 2004/2003            | 15.946,5    |
| 2005/2004            | 129,1       |
| 2006/2005            | -14,3       |
| 2007/2006            | 51,3        |
| <b>2007/2000</b>     | <b>75,4</b> |

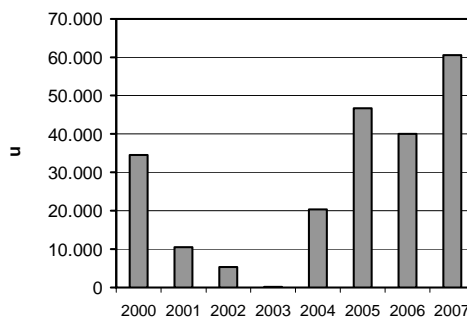

Producción de Video-cassettes. Acumulado Ene-Mar

| Variación porcentual |              |
|----------------------|--------------|
| 2001/2000            | -20,2        |
| 2002/2001            | -49,1        |
| 2003/2002            | 219,7        |
| 2004/2003            | -12,5        |
| 2005/2004            | -26,5        |
| 2006/2005            | -49,9        |
| 2007/2006            | -88,6        |
| <b>2007/2000</b>     | <b>-95,2</b> |

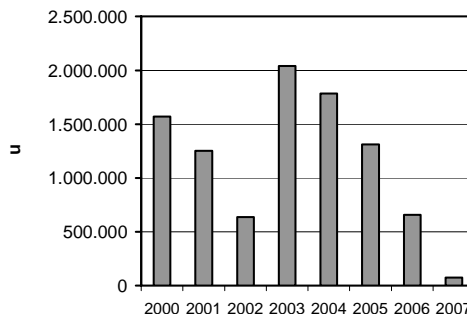



| Período                | Producción              |                         |                         |                                    |
|------------------------|-------------------------|-------------------------|-------------------------|------------------------------------|
|                        | Autorradios             | Hornos a microondas     | Video-cassettes         | Acondicionadores de aire para auto |
| <b>U</b>               |                         |                         |                         |                                    |
| <b>Datos anuales</b>   |                         |                         |                         |                                    |
| 1992                   | 325.624                 | 53.849                  | 3.242.293               | 131.423                            |
| 1993                   | 380.690                 | 41.710                  | 4.295.120               | 135.196                            |
| 1994                   | 503.899                 | 34.410                  | 4.843.300               | 161.873                            |
| 1995                   | 457.803                 | 24.979                  | 5.407.600               | 116.149                            |
| 1996                   | 518.250                 | 96.813                  | 4.100.166               | 194.435                            |
| 1997                   | 662.642                 | 137.821                 | 6.776.431               | 234.265                            |
| 1998                   | 512.438                 | 182.557                 | 8.564.950               | 239.844                            |
| 1999                   | 480.837                 | 171.901                 | 3.770.348               | 154.006                            |
| 2000                   | 222.884                 | 188.359                 | 5.979.029               | 191.289                            |
| 2001                   | 184.372                 | 137.359                 | 6.318.600               | 121.654                            |
| 2002                   | 116.770                 | 16.804                  | 3.639.442               | 102.205                            |
| 2003                   | 203.447                 | 70.851                  | 7.503.703               | 108.471                            |
| 2004                   | 339.664                 | 193.295                 | 6.730.923               | 185.673                            |
| 2005                   | 300.687                 | 219.196                 | 5.377.777               | 193.983                            |
| 2006                   | 516.783                 | 333.244                 | 2.122.464               | 288.174                            |
| Var.% 01/00            | -17,3                   | -27,1                   | 5,7                     | -36,4                              |
| Var.% 02/01            | -36,7                   | -87,8                   | -42,4                   | -16,0                              |
| Var.% 03/02            | 74,2                    | 321,6                   | 106,2                   | 6,1                                |
| Var.% 04/03            | 67,0                    | 172,8                   | -10,3                   | 71,2                               |
| Var.% 05/04            | -11,5                   | 13,4                    | -20,1                   | 4,5                                |
| Var.% 06/05            | 71,9                    | 52,0                    | -60,5                   | 48,6                               |
| <b>Datos mensuales</b> |                         |                         |                         |                                    |
| <b>2006</b>            |                         |                         |                         |                                    |
| Abr                    | 30.595                  | 11.971                  | 290.366                 | 21.239                             |
| May                    | 26.440                  | 19.617                  | 290.304                 | 22.126                             |
| Jun                    | 36.726                  | 31.450                  | 78.740                  | 24.250                             |
| Jul                    | 35.840                  | 36.071                  | 161.000                 | 26.102                             |
| Ago                    | 24.084                  | 45.493                  | 163.800                 | 27.286                             |
| Sep                    | 53.972                  | 41.065                  | 208.200                 | 29.386                             |
| Oct                    | 76.610                  | 32.601                  | 187.650                 | 31.445                             |
| Nov                    | 78.553                  | 35.243                  | 13.200                  | 33.026                             |
| Dic                    | 51.956                  | 39.722                  | 70.800                  | 21.837                             |
| <b>2007</b>            |                         |                         |                         |                                    |
| Ene                    | 73.210 *                | 6.298 *                 | 15.020 *                | 10.651 *                           |
| Feb                    | 45.985 *                | 23.295 *                | 18.000 *                | 28.346 *                           |
| Mar                    | 53.393 *                | 30.928 *                | 42.230 *                | 30.064 *                           |
|                        | <b>Primeros 3 meses</b> | <b>Primeros 3 meses</b> | <b>Primeros 3 meses</b> | <b>Primeros 3 meses</b>            |
| Var.% 01/00            | -4,4                    | -69,6                   | -20,2                   | -28,2                              |
| Var.% 02/01            | -67,3                   | -49,3                   | -49,1                   | -43,4                              |
| Var.% 03/02            | 70,2                    | -97,6                   | 219,7                   | 28,9                               |
| Var.% 04/03            | 115,9                   | 15.946,5                | -12,5                   | 93,9                               |
| Var.% 05/04            | -12,0                   | 129,1                   | -26,5                   | -3,1                               |
| Var.% 06/05            | 64,9                    | -14,3                   | -49,9                   | 37,7                               |
| Var.% 07/06            | 69,2                    | 51,3                    | -88,6                   | 34,2                               |

**Nota:** la producción corresponde a la Provincia de Tierra del Fuego, Antártida e Islas del Atlántico Sur.

**Fuente:** Dirección General de Estadística de la Provincia de Tierra del Fuego, Antártida e Islas del Atlántico Sur.

Producción de Teléfonos celulares. Acumulado Ene-Mar

| Variación porcentual |              |
|----------------------|--------------|
| 2002/2001            | -76,5        |
| 2003/2002            | 140,3        |
| 2004/2003            | 275,4        |
| 2005/2004            | -26,6        |
| 2006/2005            | -3,1         |
| 2007/2006            | 33,4         |
| <b>2007/2001</b>     | <b>101,3</b> |

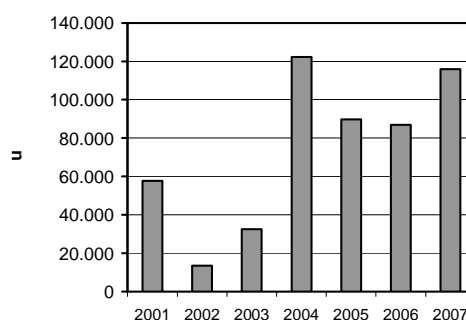

Producción de Discos compactos. Acumulado Ene-Mar

| Variación porcentual |              |
|----------------------|--------------|
| 2002/2001            | 26,8         |
| 2003/2002            | -3,1         |
| 2004/2003            | 116,8        |
| 2005/2004            | -6,8         |
| 2006/2005            | 20,1         |
| 2007/2006            | 7,2          |
| <b>2007/2001</b>     | <b>219,7</b> |

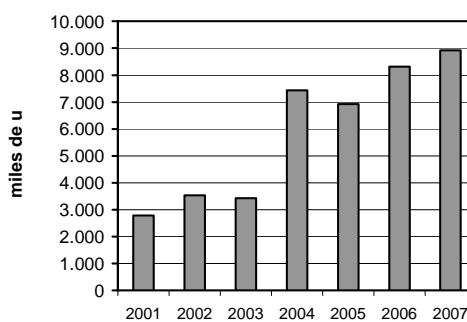

Producción de Audio cassette. Acumulado Ene-Dic

| Variación porcentual |              |
|----------------------|--------------|
| 2002/2001            | -26,1        |
| 2003/2002            | -13,2        |
| 2004/2003            | -15,4        |
| 2005/2004            | -15,0        |
| 2006/2005            | -45,8        |
| <b>2006/2001</b>     | <b>-75,0</b> |

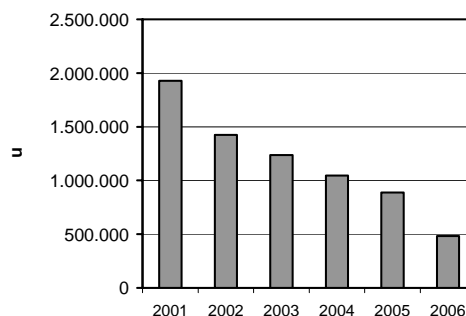



| Período     | Producción                         |                                 |                 |
|-------------|------------------------------------|---------------------------------|-----------------|
|             | Teléfonos celulares <sup>(1)</sup> | Discos compactos <sup>(2)</sup> | Audio-cassettes |
|             | u                                  | miles de u                      | u               |
|             |                                    | <b>Datos anuales</b>            |                 |
| 2000        | 930                                | 3.275,5                         | .               |
| 2001        | 249.829                            | 17.558,1                        | 1.929.055       |
| 2002        | 75.410                             | 14.167,3                        | 1.425.905       |
| 2003        | 268.991                            | 17.686,1                        | 1.237.877       |
| 2004        | 380.522                            | 30.680,7                        | 1.047.117       |
| 2005        | 523.752                            | 30.938,7                        | 889.740         |
| 2006        | 988.401                            | 34.609,1                        | 482.142         |
| Var.% 01/00 | ///                                | ///                             |                 |
| Var.% 02/01 | -69,8                              | -19,3                           | -26,1           |
| Var.% 03/02 | 256,7                              | 24,8                            | -13,2           |
| Var.% 04/03 | 41,5                               | 73,5                            | -15,4           |
| Var.% 05/04 | 37,6                               | 0,8                             | -15,0           |
| Var.% 06/05 | 88,7                               | 11,9                            | -45,8           |
|             |                                    | <b>Datos mensuales</b>          |                 |
| <b>2006</b> |                                    |                                 |                 |
| Abr         | 43.404                             | 3.349,2                         | 58.920          |
| May         | 65.498                             | 3.106,5                         | 14.280          |
| Jun         | 78.879                             | 2.676,0                         | 31.440          |
| Jul         | 93.076                             | 2.921,8                         | 9.840           |
| Ago         | 94.717                             | 3.140,7                         | 52.440          |
| Sep         | 102.360                            | 2.857,6                         | -               |
| Oct         | 128.136                            | 2.719,0                         | -               |
| Nov         | 212.378                            | 2.861,6                         | -               |
| Dic         | 83.032                             | 2.658,7                         | -               |
| <b>2007</b> |                                    |                                 |                 |
| Ene         | 16.057 *                           | 1.655,7 *                       | ...             |
| Feb         | 41.337 *                           | 2.883,7 *                       | ...             |
| Mar         | 58.563 *                           | 4.380,2 *                       | ...             |
|             | <b>Primeros 3 meses</b>            | <b>Primeros 3 meses</b>         | <b>Año</b>      |
| Var.% 02/01 | -76,5                              | 26,8                            | -26,1           |
| Var.% 03/02 | 140,3                              | -3,1                            | -13,2           |
| Var.% 04/03 | 275,4                              | 116,8                           | -15,4           |
| Var.% 05/04 | -26,6                              | -6,8                            | -15,0           |
| Var.% 06/05 | -3,1                               | 20,1                            | -45,8           |
| Var.% 07/06 | 33,4                               | 7,2                             |                 |

<sup>(1)</sup> La serie se origina en dic-2000.

<sup>(2)</sup> La serie se origina en jul-2000.

**Nota:** la producción corresponde a la Provincia de Tierra del Fuego, Antártida e Islas del Atlántico Sur.

**Fuente:** Dirección General de Estadística de la Provincia de Tierra del Fuego, Antártida e Islas del Atlántico Sur.

Producción de Agendas y calculadoras electrónicas. Acumulado Ene-Mar

| Variación porcentual |              |
|----------------------|--------------|
| 2001/2000            | -21,0        |
| 2002/2001            | 62,4         |
| 2003/2002            | ///          |
| 2004/2003            | ///          |
| 2005/2004            | ///          |
| 2006/2005            | -15,4        |
| 2007/2006            | -7,2         |
| <b>2007/2000</b>     | <b>579,5</b> |

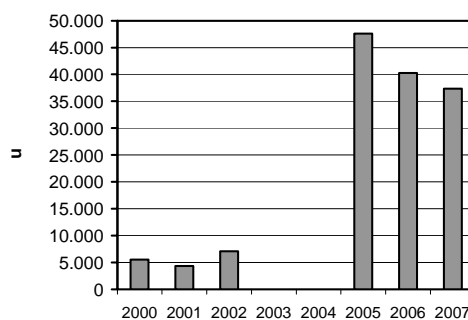

Producción de Videocámaras. Acumulado Ene-Mar

| Variación porcentual |              |
|----------------------|--------------|
| 2001/2000            | 18,3         |
| 2002/2001            | -76,0        |
| 2003/2002            | ///          |
| 2004/2003            | ///          |
| 2005/2004            | 26,0         |
| 2006/2005            | -13,5        |
| 2007/2006            | 55,6         |
| <b>2007/2000</b>     | <b>-49,7</b> |

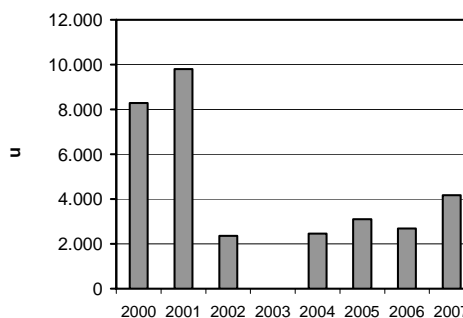

Producción de Equipos de audio. Acumulado Ene-Mar

| Variación porcentual |              |
|----------------------|--------------|
| 2001/2000            | 15,6         |
| 2002/2001            | -94,9        |
| 2003/2002            | -63,4        |
| 2004/2003            | 2.338,6      |
| 2005/2004            | -38,6        |
| 2006/2005            | 82,3         |
| 2007/2006            | -48,5        |
| <b>2007/2000</b>     | <b>-69,5</b> |

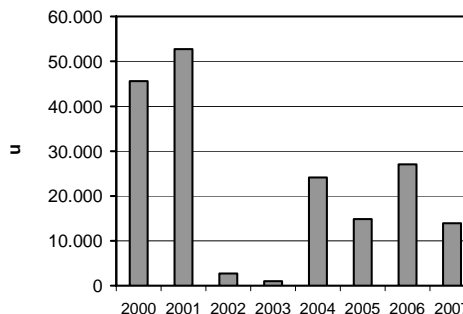



| Período                | Producción                             |                             |                                    |
|------------------------|--|-----------------------------|------------------------------------|
|                        | Calculadoras y<br>Agendas electrónicas | Videocámaras                | Equipos<br>de audio <sup>(1)</sup> |
| <b>u</b>               |  |                             |                                    |
| <b>Datos anuales</b>   |  |                             |                                    |
| 1996                   | 26.372                                 | 14.405                      | .                                  |
| 1997                   | 54.970                                 | 20.854                      | .                                  |
| 1998                   | 96.607                                 | 34.144                      | 18.861                             |
| 1999                   | 47.498                                 | 42.034                      | 166.011                            |
| 2000                   | 28.938                                 | 47.664                      | 264.183                            |
| 2001                   | 23.752                                 | 51.473                      | 197.777                            |
| 2002                   | 7.055                                  | 4.312                       | 33.735                             |
| 2003                   | -                                      | 1.975                       | 34.411                             |
| 2004                   | 39.376                                 | 14.965                      | 118.110                            |
| 2005                   | 179.013                                | 23.933                      | 110.083                            |
| 2006                   | 177.700                                | 26.696                      | 168.388                            |
| Var.% 01/00            | -17,9                                  | 8,0                         | -25,1                              |
| Var.% 02/01            | -70,3                                  | -91,6                       | -82,9                              |
| Var.% 03/02            | ///                                    | -54,2                       | 2,0                                |
| Var.% 04/03            | ///                                    | ///                         | 243,2                              |
| Var.% 05/04            | 354,6                                  | 59,9                        | -6,8                               |
| Var.% 06/05            | -0,7                                   | 11,5                        | 53,0                               |
| <b>Datos mensuales</b> |  |                             |                                    |
| <b>2006</b>            |  |                             |                                    |
| Abr                    | 10.545                                 | 2.009                       | 15.316                             |
| May                    | 17.644                                 | 2.051                       | 15.259                             |
| Jun                    | 16.270                                 | 1.860                       | 10.714                             |
| Jul                    | 14.441                                 | 1.997                       | 14.515                             |
| Ago                    | 23.526                                 | 1.397                       | 19.982                             |
| Sep                    | 15.220                                 | 1.728                       | 17.666                             |
| Oct                    | 18.259                                 | 3.523                       | 20.286                             |
| Nov                    | 13.211                                 | 5.760                       | 20.426                             |
| Dic                    | 8.316                                  | 3.697                       | 7.194                              |
| <b>2007</b>            |  |                             |                                    |
| Ene                    | 13.286                                 | 1.490                       | 1.916                              |
| Feb                    | 15.684                                 | 823                         | 9.285                              |
| Mar                    | 8.393                                  | 1.849                       | 2.716                              |
|                        | <b>Primeros<br/>3 meses</b>            | <b>Primeros<br/>3 meses</b> | <b>Primeros<br/>3 meses</b>        |
| Var.% 01/00            | -21,0                                  | 18,3                        | 15,6                               |
| Var.% 02/01            | 62,4                                   | -76,0                       | -94,9                              |
| Var.% 03/02            | ///                                    | ///                         | -63,4                              |
| Var.% 04/03            | ///                                    | ///                         | 2.338,6                            |
| Var.% 05/04            | ///                                    | 26,0                        | -38,6                              |
| Var.% 06/05            | -15,4                                  | -13,5                       | 82,3                               |
| Var.% 07/06            | -7,2                                   | 55,6                        | -48,5                              |

<sup>(1)</sup> La serie se origina en oct-1998.

**Nota:** la producción corresponde a la Provincia de Tierra del Fuego, Antártida e Islas del Atlántico Sur.

**Fuente:** Dirección General de Estadística de la Provincia de Tierra del Fuego, Antártida e Islas del Atlántico Sur.

Producción de Teléfonos particulares. Acumulado Ene-Mar

| Variación porcentual |             |
|----------------------|-------------|
| 2001/2000            | 135,5       |
| 2002/2001            | -28,1       |
| 2003/2002            | -59,1       |
| 2004/2003            | 157,8       |
| 2005/2004            | -36,6       |
| 2006/2005            | 61,8        |
| 2007/2006            | -34,7       |
| <b>2007/2000</b>     | <b>19,6</b> |

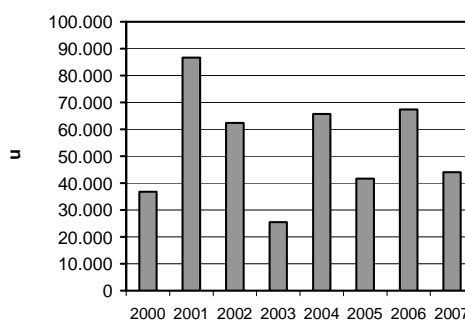

Producción de Módulos de control para autos. Acumulado Ene-Mar

| Variación porcentual |             |
|----------------------|-------------|
| 2002/2001            | -22,5       |
| 2003/2002            | -19,6       |
| 2004/2003            | 96,0        |
| 2005/2004            | 16,8        |
| 2006/2005            | 7,4         |
| 2007/2006            | 2,6         |
| <b>2007/2001</b>     | <b>57,4</b> |

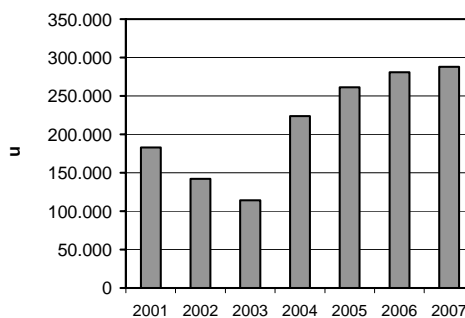

Producción de Inmovilizadores y alarmas. Acumulado Ene-Mar

| Variación porcentual |              |
|----------------------|--------------|
| 2001/2000            | -65,5        |
| 2002/2001            | -94,4        |
| 2003/2002            | -83,3        |
| 2004/2003            | 1.133,8      |
| 2005/2004            | 888,7        |
| 2006/2005            | 2,2          |
| 2007/2006            | 87,3         |
| <b>2007/2000</b>     | <b>-25,0</b> |

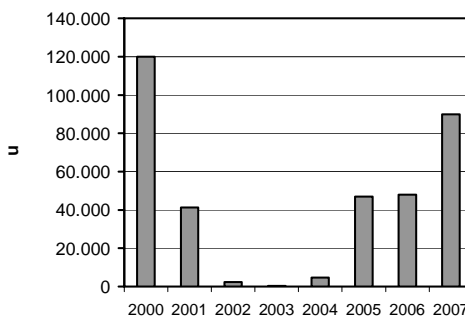



| Período                | Producción              |  |  |
|------------------------|-------------------------|--|--|
|                        | Teléfonos particulares  | Módulos de control para autos <sup>(1)</sup> | Inmovilizadores y alarmas <sup>(1)</sup> |
| u                      |                         |  |  |
| <b>Datos anuales</b>   |                         |  |  |
| 1991                   | 90.851                  | .  | .  |
| 1992                   | 299.813                 | .  | .  |
| 1993                   | 85.421                  | .  | .  |
| 1994                   | 136.567                 | .  | .  |
| 1995                   | 335.407                 | .  | .  |
| 1996                   | 328.024                 | .  | .  |
| 1997                   | 483.669                 | .  | .  |
| 1998                   | 423.299                 | .  | .  |
| 1999                   | 431.617                 | .  | .  |
| 2000                   | 341.662                 | .  | 528.502                                  |
| 2001                   | 315.359                 | 613.234                                      | 163.710                                  |
| 2002                   | 190.985                 | 573.453                                      | 7.640                                    |
| 2003                   | 110.509                 | 519.413                                      | 50.793                                   |
| 2004                   | 273.350                 | 1.004.688                                    | 77.489                                   |
| 2005                   | 190.653                 | 1.085.469                                    | 206.943                                  |
| 2006                   | 232.269                 | 1.097.239                                    | 247.510                                  |
| Var.% 01/00            | -7,7                    |  | -69,0                                    |
| Var.% 02/01            | -39,4                   | -6,5   | -95,3                                    |
| Var.% 03/02            | -42,1                   | -9,4   | 564,8                                    |
| Var.% 04/03            | 147,4                   | 93,4   | 52,6                                     |
| Var.% 05/04            | -30,3                   | 8,0  | 167,1                                    |
| Var.% 06/05            | 21,8                    | 1,1  | 19,6                                     |
| <b>Datos mensuales</b> |                         |  |  |
| <b>2006</b>            |                         |  |  |
| Abr                    | 25.200                  | 102.850                                      | 27.660                                   |
| May                    | 27.090                  | 97.670                                       | 39.630                                   |
| Jun                    | 26.760                  | 99.275                                       | 38.320                                   |
| Jul                    | 20.520                  | 101.706                                      | 28.960                                   |
| Ago                    | 17.539                  | 80.480                                       | 12.980                                   |
| Sep                    | 11.720                  | 84.041                                       | 5.310                                    |
| Oct                    | 5.610                   | 88.794                                       | 12.730                                   |
| Nov                    | 11.960                  | 100.650                                      | 15.410                                   |
| Dic                    | 18.440                  | 61.243                                       | 18.490                                   |
| <b>2007</b>            |                         |  |  |
| Ene                    | 12.789                  | 85.595                                       | 33.460                                   |
| Feb                    | 15.913                  | 102.521                                      | 23.460                                   |
| Mar                    | 15.330                  | 99.842                                       | 33.020                                   |
|                        | <b>Primeros 3 meses</b> | <b>Primeros 3 meses</b>                      | <b>Primeros 3 meses</b>                  |
| Var.% 01/00            | 135,5                   |  | -65,5                                    |
| Var.% 02/01            | -28,1                   | -22,5  | -94,4                                    |
| Var.% 03/02            | -59,1                   | -19,6  | -83,3                                    |
| Var.% 04/03            | 157,8                   | 96,0   | 1.133,8                                  |
| Var.% 05/04            | -36,6                   | 16,8   | 888,7                                    |
| Var.% 06/05            | 61,8                    | 7,4  | 2,2                                      |
| Var.% 07/06            | -34,7                   | 2,6  | 87,3                                     |

Fuente: <sup>(1)</sup> Dirección General de Estadística de la Provincia de Tierra del Fuego, Antártida e Islas del Atlántico Sur.

**NOTAS DESCRIPTIVAS DE  
PRODUCTOS INDUSTRIALES**



## Producción de Partes y Piezas moldeadas y coladas en metales ferrosos y no ferrosos.

Se encuentra comprendido en esta actividad metalúrgica, todo establecimiento industrial dedicado a la fabricación de bienes bajo el proceso de "moldeo" (en arenas, material refractario o a través de matrices-coquillas metálicas) y de "colado" (por gravedad o bajo presión) obteniendo finalmente *Piezas* de forma definida.

Estas últimas se someten generalmente a otros procesos industriales posteriores, pero que no modifican sustancialmente su forma original y que consisten en tratamientos térmicos, mecanizados, baños superficiales, etc.

Se trata de una industria cuyo proceso es energético y de mano de obra intensiva, con alto valor agregado. Comienza con el nacimiento de un "proyecto" que se convierte en un "modelo", para luego plasmarse en la elaboración de un producto: *Partes y Piezas*, de la aleación metálica más adecuada para satisfacer su función técnica de destino. Las empresas deben contar para ello con un elevado nivel tecnológico y con disponibilidad de materias primas básicas como la chatarra metálica, lingote de aleaciones, arrabio, etc.

El sistema de *colado por gravedad* es mayormente utilizado para *Piezas Ferrosas* con alto predominio del moldeo en arenas o material refractario. El moldeo en coquillas se usa en menor proporción, en especial en la fabricación de piezas centrifugadas.

En la fabricación de *Piezas no Ferrosas*, predomina actualmente el *colado por inyección* (presión) en moldes metálicos (matrices-coquillas), seguido por el sistema de colado por gravedad con moldeo en arenas y en coquilla. Por último y para la fabricación de ciertas piezas (por ejemplo de aluminio) el colado se efectúa por sistema de baja presión y en molde metálico.

La actividad industrial de fabricación de partes y piezas fundidas en metales ferrosos y no ferrosos, es considerada internacionalmente como "industria de industrias". En Argentina se encuentra integrada por más de 400 empresas que aportan aproximadamente 8.000 empleos directos. Además, es importante destacar que - en la actualidad - las fundiciones del país exportan más del 50% de la producción.

En el siguiente cuadro se describen las aleaciones de metales más utilizadas para la fabricación de partes y piezas moldeadas y coladas, conjuntamente con las principales actividades productivas usuarias o clientes.

**Fuente: Cámara de Industriales Fundidores  
de la República Argentina (CIFRA)  
Abril-2006**

| <b>Partes y Piezas moldeadas y coladas en metales ferrosos y no ferrosos</b> |  |  |
|--|--|--|
| <b>Ferrosos</b>  | <b>Metales</b>                               | <b>Principales destinos</b>  |
|  | <b>Aceros comunes y especiales</b>           | <ul style="list-style-type: none"> <li>•Petroquímica</li> <li>•Ferroviaria</li> <li>•Siderurgia</li> <li>•Minería</li> <li>•Otros destinos</li> </ul>  |
|  | <b>Hierro gris y hierro nodular</b>          | <ul style="list-style-type: none"> <li>•Automotriz</li> <li>•Maquinaria Agrícola</li> <li>•Siderurgia</li> <li>•Máquinas y Equipos</li> <li>•Piezas para Red de Agua</li> <li>•Moldes y Matrices</li> <li>•Ferroviaria</li> <li>•Otros destinos</li> </ul>   |
|  | <b>Hierro maleable</b>                       | <ul style="list-style-type: none"> <li>•Automotriz</li> <li>•Fitting<sup>1</sup></li> <li>•Piezas para instalaciones de alta tensión</li> <li>•Otros destinos</li> </ul>   |
| <b>No ferrosos</b>   | <b>Aleaciones de Aluminio</b>                | <ul style="list-style-type: none"> <li>•Automotriz</li> <li>•Eléctrica y Luminaria</li> <li>•Máquinas y Equipos</li> <li>•Artículos de cocina (cacerolas, sartenes, etc.)</li> <li>•Artículos del hogar (hornallas, etc.)</li> <li>•Construcción (Asas de aberturas, etc.)</li> <li>•Otros destinos</li> </ul> |
|  | <b>Aleaciones de Cobre (bronces/latones)</b> | <ul style="list-style-type: none"> <li>•Construcción (Grifería, válvulas, accesorios)</li> <li>•Máquinas y Equipos</li> <li>•Siderurgia</li> <li>•Petroquímica</li> <li>•Naval</li> <li>•Otros destinos</li> </ul>   |
|  | <b>Aleaciones de Zinc</b>                    | <ul style="list-style-type: none"> <li>•Automotriz</li> <li>•Construcción</li> <li>•Máquinas y Equipos</li> <li>•Accesorios y hebillas</li> <li>•Otros destinos</li> </ul>   |
|  | <b>Aleaciones de Magnesio</b>                | <ul style="list-style-type: none"> <li>•Automotriz</li> <li>•Máquinas y Equipos</li> <li>•Eléctrica - Electrónica - Luminaria</li> <li>•Otros destinos</li> </ul>  |

<sup>1</sup> Denominación internacional de lo que localmente se conoce como la producción de accesorios para cañerías domiciliarias para gas o agua. Generalmente se venden galvanizados o con un recubrimiento epoxi.

## Negro de Humo

El negro de humo es una materia petroquímica; es carbono casi químicamente puro, con una estructura que se diferencia de otras formas de carbono - como el coque o el grafito - en base al finísimo grado de subdivisión de sus partículas. Cuanto más pequeñas sean éstas, más caro será el producto.

En nuestro país, para producirlo, se adopta tecnología de punta generada íntegramente en centros de investigación y desarrollo con sede en países centrales.

El negro de humo proviene de materia prima a base de aceites residuales pesados de petróleo con alto contenido de poliaromáticos. Los derivados del petróleo que se utilizan son taroil y decantoil.

El proceso de fabricación abarca varias etapas. El aceite aromático es introducido en una cámara de combustión (reactor) donde se lo somete a una descomposición térmica provocando la ruptura de las moléculas del aceite en sus dos componentes: carbón e hidrógeno, obteniéndose un polvo extremadamente fino que luego se filtra mediante bolsas de fibra de vidrio para separar los gases residuales y el polvo de carbono. El negro de humo en polvo así obtenido se transporta a la etapa de aglomeración para humedecerlo con agua, densificarlo y formar gránulos a fin de facilitar su manipuleo. Finalmente estos pellets son secados industrialmente para evaporar el exceso de agua.

El control de calidad del producto se realiza en laboratorios que son permanentemente actualizados, tanto en su normativa como en el equipamiento.

Se producen diferentes variedades de negro de humo que, para atender a los diversos requerimientos del mercado, tienen una amplia gama de propiedades fisicoquímicas.

Aproximadamente el 90% de los negros de humo se destina a productos de caucho, y cerca del 70% de esa cantidad se consume en la fabricación de neumáticos. Su incorporación modifica en gran medida el comportamiento físico de los compuestos de caucho, otorgándoles alta resistencia a la tracción, al desgarramiento y a la abrasión.

Los negros de humo reforzantes otorgan a los neumáticos mayor resistencia al desgaste, a la absorción y a la temperatura y le confieren una adecuada elasticidad, prolongando su durabilidad. También se utilizan en distintos rubros de la industria hulera (bandas transportadoras, etc.). Los negros de humo semirreforzantes se utilizan en la fabricación de mangueras, cámaras de automóvil, juntas, impermeabilizantes, etc.). Los negros de humo especiales sirven como pigmentos en pinturas, tintas, plásticos, etc.

La capacidad instalada de producción de negro de humo en la Argentina ha experimentado sucesivas expansiones, llegando actualmente a las 74.000 toneladas/año. La producción doméstica actual alcanza para abastecer totalmente la demanda del mercado nacional y para exportar en un nivel significativo, en particular hacia Brasil. El aumento de la demanda de automóviles y la tendencia a la fabricación de neumáticos de mayor tamaño son factores relevantes que inciden en el crecimiento del mercado. La competencia en el mercado internacional se libra entre empresas líderes que pertenecen a corporaciones de dimensión multinacional. El precio de este producto está muy condicionado por las variaciones del precio de las materias primas.

Fuente: INDEC, sobre la base de relevamientos en empresas representativas de la industria.



## Consumo de Cemento Portland por jurisdicción Años 2005 y 2006 Ordenamientos varios

### Consumo de Cemento Portland clasificado por jurisdicción. Años 2005 y 2006

| Nº | Jurisdicción                | Año 2005         |               | Año 2006         |               | Variac. % 2006<br>vs. 2005 |
|----|-----------------------------|------------------|---------------|------------------|---------------|----------------------------|
|    |                             | t                | %             | t                | %             |                            |
| 1  | C. Autónoma de Buenos Aires | 426.229          | 5,75          | 485.320          | 5,48          | 13,86                      |
| 2  | Buenos Aires                | 2.569.138        | 34,65         | 3.062.641        | 34,60         | 19,21                      |
| 3  | Catamarca                   | 66.630           | 0,90          | 74.233           | 0,84          | 11,41                      |
| 4  | Córdoba                     | 930.491          | 12,55         | 1.083.005        | 12,24         | 16,39                      |
| 5  | Corrientes                  | 105.729          | 1,43          | 115.314          | 1,30          | 9,07                       |
| 6  | Chaco                       | 144.755          | 1,95          | 147.557          | 1,67          | 1,94                       |
| 7  | Chubut                      | 191.748          | 2,59          | 258.141          | 2,92          | 34,63                      |
| 8  | Entre Ríos                  | 242.303          | 3,27          | 273.106          | 3,09          | 12,71                      |
| 9  | Formosa                     | 66.535           | 0,90          | 80.522           | 0,91          | 21,02                      |
| 10 | Jujuy                       | 100.981          | 1,36          | 122.841          | 1,39          | 21,65                      |
| 11 | La Pampa                    | 65.637           | 0,89          | 74.066           | 0,84          | 12,84                      |
| 12 | La Rioja                    | 82.949           | 1,12          | 81.866           | 0,92          | -1,31                      |
| 13 | Mendoza                     | 374.321          | 5,05          | 433.672          | 4,90          | 15,86                      |
| 14 | Misiones                    | 140.769          | 1,90          | 168.784          | 1,91          | 19,90                      |
| 15 | Neuquén                     | 171.511          | 2,31          | 182.896          | 2,07          | 6,64                       |
| 16 | Río Negro                   | 128.237          | 1,73          | 216.068          | 2,44          | 68,49                      |
| 17 | Salta                       | 190.170          | 2,56          | 217.286          | 2,46          | 14,26                      |
| 18 | San Juan                    | 113.289          | 1,53          | 157.824          | 1,78          | 39,31                      |
| 19 | San Luis                    | 134.528          | 1,81          | 193.266          | 2,18          | 43,66                      |
| 20 | Santa Cruz                  | 85.235           | 1,15          | 128.520          | 1,45          | 50,78                      |
| 21 | Santa Fe                    | 693.034          | 9,35          | 808.222          | 9,13          | 16,62                      |
| 22 | Santiago del Estero         | 107.602          | 1,45          | 130.181          | 1,47          | 20,98                      |
| 23 | Tierra del Fuego            | 30.900           | 0,42          | 49.032           | 0,55          | 58,68                      |
| 24 | Tucumán                     | 252.134          | 3,40          | 306.337          | 3,46          | 21,50                      |
|    | <b>Total</b>                | <b>7.414.855</b> | <b>100,00</b> | <b>8.850.700</b> | <b>100,00</b> | <b>19,36</b>               |

**Nota:** las importaciones no clasificadas por jurisdicción son 13.507 t y 12.302 t para los años 2005 y 2006 respectivamente.

**Consumo de Cemento Portland clasificado por jurisdicción y ordenado por mayor participación porcentual en el consumo total del año 2006.**

| Nº | Jurisdicción                | Año 2005         |               | Año 2006         |               | Variac. % 2006 vs. 2005 |
|----|-----------------------------|------------------|---------------|------------------|---------------|-------------------------|
|    |                             | t                | %             | t                | %             |                         |
| 1  | Buenos Aires                | 2.569.138        | 34,65         | 3.062.641        | 34,60         | 19,21                   |
| 2  | Córdoba                     | 930.491          | 12,55         | 1.083.005        | 12,24         | 16,39                   |
| 3  | Santa Fe                    | 693.034          | 9,35          | 808.222          | 9,13          | 16,62                   |
| 4  | C. Autónoma de Buenos Aires | 426.229          | 5,75          | 485.320          | 5,48          | 13,86                   |
| 5  | Mendoza                     | 374.321          | 5,05          | 433.672          | 4,90          | 15,86                   |
| 6  | Tucumán                     | 252.134          | 3,40          | 306.337          | 3,46          | 21,50                   |
| 7  | Entre Ríos                  | 242.303          | 3,27          | 273.106          | 3,09          | 12,71                   |
| 8  | Chubut                      | 191.748          | 2,59          | 258.141          | 2,92          | 34,63                   |
| 9  | Salta                       | 190.170          | 2,56          | 217.286          | 2,46          | 14,26                   |
| 10 | Río Negro                   | 128.237          | 1,73          | 216.068          | 2,44          | 68,49                   |
| 11 | San Luis                    | 134.528          | 1,81          | 193.266          | 2,18          | 43,66                   |
| 12 | Neuquén                     | 171.511          | 2,31          | 182.896          | 2,07          | 6,64                    |
| 13 | Misiones                    | 140.769          | 1,90          | 168.784          | 1,91          | 19,90                   |
| 14 | San Juan                    | 113.289          | 1,53          | 157.824          | 1,78          | 39,31                   |
| 15 | Chaco                       | 144.755          | 1,95          | 147.557          | 1,67          | 1,94                    |
| 16 | Santiago del Estero         | 107.602          | 1,45          | 130.181          | 1,47          | 20,98                   |
| 17 | Santa Cruz                  | 85.235           | 1,15          | 128.520          | 1,45          | 50,78                   |
| 18 | Jujuy                       | 100.981          | 1,36          | 122.841          | 1,39          | 21,65                   |
| 19 | Corrientes                  | 105.729          | 1,43          | 115.314          | 1,30          | 9,07                    |
| 20 | La Rioja                    | 82.949           | 1,12          | 81.866           | 0,92          | -1,31                   |
| 21 | Formosa                     | 66.535           | 0,90          | 80.522           | 0,91          | 21,02                   |
| 22 | Catamarca                   | 66.630           | 0,90          | 74.233           | 0,84          | 11,41                   |
| 23 | La Pampa                    | 65.637           | 0,89          | 74.066           | 0,84          | 12,84                   |
| 24 | Tierra del Fuego            | 30.900           | 0,42          | 49.032           | 0,55          | 58,68                   |
|    | <b>Total</b>                | <b>7.414.855</b> | <b>100,00</b> | <b>8.850.700</b> | <b>100,00</b> | <b>19,36</b>            |

Fuente: A.F.C.P

**Consumo de Cemento Portland clasificado por jurisdicción y ordenado por mayor variación porcentual del consumo del año 2006 con respecto al año 2005.**

| Nº | Jurisdicción                | Año 2005         |               | Año 2006         |               | Variac. % 2006 vs. 2005 |
|----|-----------------------------|------------------|---------------|------------------|---------------|-------------------------|
|    |                             | t                | %             | t                | %             |                         |
| 1  | Río Negro                   | 128.237          | 1,73          | 216.068          | 2,44          | 68,49                   |
| 2  | Tierra del Fuego            | 30.900           | 0,42          | 49.032           | 0,55          | 58,68                   |
| 3  | Santa Cruz                  | 85.235           | 1,15          | 128.520          | 1,45          | 50,78                   |
| 4  | San Luis                    | 134.528          | 1,81          | 193.266          | 2,18          | 43,66                   |
| 5  | San Juan                    | 113.289          | 1,53          | 157.824          | 1,78          | 39,31                   |
| 6  | Chubut                      | 191.748          | 2,59          | 258.141          | 2,92          | 34,63                   |
| 7  | Jujuy                       | 100.981          | 1,36          | 122.841          | 1,39          | 21,65                   |
| 8  | Tucumán                     | 252.134          | 3,40          | 306.337          | 3,46          | 21,50                   |
| 9  | Formosa                     | 66.535           | 0,90          | 80.522           | 0,91          | 21,02                   |
| 10 | Santiago del Estero         | 107.602          | 1,45          | 130.181          | 1,47          | 20,98                   |
| 11 | Misiones                    | 140.769          | 1,90          | 168.784          | 1,91          | 19,90                   |
| 12 | Buenos Aires                | 2.569.138        | 34,65         | 3.062.641        | 34,60         | 19,21                   |
| 13 | Santa Fe                    | 693.034          | 9,35          | 808.222          | 9,13          | 16,62                   |
| 14 | Córdoba                     | 930.491          | 12,55         | 1.083.005        | 12,24         | 16,39                   |
| 15 | Mendoza                     | 374.321          | 5,05          | 433.672          | 4,90          | 15,86                   |
| 16 | Salta                       | 190.170          | 2,56          | 217.286          | 2,46          | 14,26                   |
| 17 | C. Autónoma de Buenos Aires | 426.229          | 5,75          | 485.320          | 5,48          | 13,86                   |
| 18 | La Pampa                    | 65.637           | 0,89          | 74.066           | 0,84          | 12,84                   |
| 19 | Entre Ríos                  | 242.303          | 3,27          | 273.106          | 3,09          | 12,71                   |
| 20 | Catamarca                   | 66.630           | 0,90          | 74.233           | 0,84          | 11,41                   |
| 21 | Corrientes                  | 105.729          | 1,43          | 115.314          | 1,30          | 9,07                    |
| 22 | Neuquén                     | 171.511          | 2,31          | 182.896          | 2,07          | 6,64                    |
| 23 | Chaco                       | 144.755          | 1,95          | 147.557          | 1,67          | 1,94                    |
| 24 | La Rioja                    | 82.949           | 1,12          | 81.866           | 0,92          | -1,31                   |
|    | <b>Total</b>                | <b>7.414.855</b> | <b>100,00</b> | <b>8.850.700</b> | <b>100,00</b> | <b>19,36</b>            |

Fuente: A.F.C.P

## Consumo de Cemento Portland por jurisdicción según tipo de envase. Año 2006

| Jurisdicción                | Bolsas      | Granel            | Total      |
|-----------------------------|-------------|-------------------|------------|
|                             |             | <b>Porcentaje</b> |            |
| C. Autónoma de Buenos Aires | 48,6        | 51,4              | 100        |
| Buenos Aires                | 62,2        | 37,8              | 100        |
| Catamarca                   | 86,4        | 13,6              | 100        |
| Córdoba                     | 63,8        | 36,2              | 100        |
| Corrientes                  | 87,0        | 13,0              | 100        |
| Chaco                       | 89,5        | 10,5              | 100        |
| Chubut                      | 46,7        | 53,3              | 100        |
| Entre Ríos                  | 75,9        | 24,1              | 100        |
| Formosa                     | 99,9        | 0,1               | 100        |
| Jujuy                       | 84,5        | 15,5              | 100        |
| La Pampa                    | 85,0        | 15,0              | 100        |
| La Rioja                    | 89,1        | 10,9              | 100        |
| Mendoza                     | 65,8        | 34,2              | 100        |
| Misiones                    | 83,2        | 16,8              | 100        |
| Neuquén                     | 55,8        | 44,2              | 100        |
| Río Negro                   | 77,2        | 22,8              | 100        |
| Salta                       | 83,5        | 16,5              | 100        |
| San Juan                    | 62,9        | 37,1              | 100        |
| San Luis                    | 37,3        | 62,7              | 100        |
| Santa Cruz                  | 47,0        | 53,0              | 100        |
| Santa Fe                    | 63,3        | 36,7              | 100        |
| Santiago del Estero         | 73,8        | 26,2              | 100        |
| Tierra del Fuego            | 73,2        | 26,8              | 100        |
| Tucumán                     | 73,7        | 26,3              | 100        |
| <b>Total</b>                | <b>65,0</b> | <b>35,0</b>       | <b>100</b> |

Fuente: A.F.C.P

## Breve descripción de la producción industrial de origen forestal

Dada la incorporación de las series de productos industriales de origen forestal en la publicación del EPI de Junio de 2007, que se detallan en Novedades, se efectúan algunas consideraciones introductorias al servicio del lector que las requiera.

El documento del Instituto Nacional de Tecnología Industrial (INTI) denominado "Potencial del Complejo Maderero Argentino" define un esquema en la cadena de valor del complejo foresto-industrial argentino, que lo extiende desde el sector forestal primario nativo y de implantación a las actividades industriales.

La cadena de valor industrial se inicia, según el documento citado, con la materia prima: madera para leña y carbón, rollizos para transformación física y química con destino maderero, rollizos para tanino y postes y subproductos como las resinas.

A posteriori se definen tres *transformaciones en el proceso productivo*: en la *primera de ellas* se incluye a la madera aserrada y durmientes, tableros reconstituidos (fibra, partículas), láminas, chapas y pasta celulósica, todos ellos derivados de los rollizos para transformación física y química con destino maderero y de los chips, residuos y astillas obtenidos en este primer eslabón. Por último y en esta misma etapa de transformación de la cadena de valor, se completa con la impregnación de postes y de madera aserrada además de la leña y el carbón.

Según este esquema, en la *segunda transformación productiva* figuran el papel y cartón derivados de la pasta celulósica, los tableros compensados, las remanufacturas (maderas perfiladas: blanks, blocks, molduras, listones, pisos) y partes de muebles. También como bloque de esta segunda etapa productiva están incorporados los cajones, jaulas, pallets y encofrados.

Referente a la *tercera transformación productiva*, el esquema de cadena de valor presenta a los impresos, manufacturas de papel cartón (cajas, papel para decorar, etc.) que utilizan el papel y el cartón, muebles y asientos de madera, productos elaborados para la construcción (puertas, ventanas, parqués, etc.) y otras manufacturas de madera como los objetos para adorno, instrumentos musicales, marcos para cuadros, ataúdes, escaleras, herramientas de madera, etc.

Hay que destacar que además de la relación horizontal insumo-producto de estos cuatro bloques, algunos componentes de cada etapa de transformación interactúan entre sí en cada una de ellas.

*A continuación se describen algunos productos industriales de origen forestal:*

**Pasta:** suspensión acuosa del producto resultante de la madera tratada por desintegración mecánica o tratamiento químico. En el primer caso, la pasta (p. mecánica) está formada por minúsculos fragmentos de madera; en el segundo (pasta química) está formada por fibras celulósicas, habiendo sido separada la lignina por digestión química a partir de una pasta mecánica. Existen tratamientos intermedios y variantes de los químicos, que proporcionan diferentes variedades de pastas.

**Colofonia y trementina:** son resinas obtenidas de especies arbóreas, en particular del pino. La colofonia tiene, entre otras, dos aplicaciones importantes como ingrediente de las pinturas y como apresto en el papel.

Los usos de la trementina se destinan como materia prima para la perfumería y compuestos químicos sintéticos.

**Tanino:** sustancia compleja, soluble en agua y astringente contenida en los tejidos del tronco y ramas de ciertas especies forestales, que se caracterizan por la propiedad de coagular las albúminas y transformar la piel en cuero.

**Tableros de partículas:** tablero fabricado mediante la aplicación de presión y calor sobre partículas de madera (aserrín, virutas y similares) u otros materiales lignocelulósicos en forma de partículas (cáñamo, lino, bagazo o similares) con adhesión de un adhesivo.

Se destinan a la industria del mueble, carpintería de obra, construcción, envases y aberturas.

**Tableros de fibra:** tablero fabricado con fibras de madera, aglomerado con sus propias sustancias aglutinantes u otras adicionales durante el proceso de fabricación.

A diferencia del aglomerado, las placas de mediana densidad pueden ser más maleables y se utilizan en la producción muebles, molduras, puertas, divisiones, etc.

**Tableros compensados:** tablero elaborado con tres o más láminas de madera encoladas que llevan la dirección del grano cruzadas entre sí, respecto de la lámina central con el fin de distribuir la resistencia longitudinal de la madera y compensar la deformación. Sus caras llevan fibras en la dirección mayor de la pieza. El compensado de madera se denomina también madera terciada, terciado o contrachapado. Se destina a la construcción, la mueblería y el revestimientos de tableros.

**Chapas (faqueado):** madera obtenida por corte plano o rebobinado de una troza. Se emplean en la fabricación de madera terciada, tableros laminados, muebles y envases de chapas.

**Laminados para otros usos:** hoja de madera destinada a compensado, cuyo espesor es mayor a 1 mm y de hasta 6 mm. De la lámina se obtienen productos como broches, fósforos, etc.

**Impregnación:** preservación de maderas. Tratamiento a que se somete la madera para aumentar su resistencia al ataque de organismos capaces de destruirla o afectarla (hongos, insectos, taladros marinos, etc.) comúnmente con alguna sustancia química, denominada preservante.

**Fuente:** INDEC sobre la base del Documento de Trabajo n° 2 del Instituto Nacional de Tecnología Industrial (INTI) denominado "Potencial del Complejo Maderero Argentino". Instituto Argentino de Certificación y Normalización (IRAM). Diccionario de la Real Academia Española. Diccionarios Forestales varios.

ESTE VOLUMEN  
**ESTADÍSTICAS DE PRODUCTOS INDUSTRIALES - JUNIO 2007**  
CON UNA TIRADA DE 450 EJEMPLARES  
SE TERMINÓ DE IMPRIMIR  
EN EL MES DE JUNIO DE 2007  
EN EL DEPARTAMENTO PUBLICACIONES DEL INDEC,  
AV. PRESIDENTE JULIO A. ROCA 609  
C1067ABB CIUDAD AUTÓNOMA DE BUENOS AIRES  
REPÚBLICA ARGENTINA