



**Turismo**  
Vol. 7, n° 3



# Estadísticas de turismo internacional

Diciembre, cuarto trimestre y año 2022



**Argentina**  
Presidencia

Ministerio de  
Turismo y Deportes

Ministerio de  
Economía

Instituto Nacional de  
Estadística y Censos  
República Argentina

**indec**

# Informes técnicos. Vol. 7, nº 22

ISSN 2545-6636

## Turismo. Vol. 7, nº 3

Estadísticas de turismo internacional

Diciembre, cuarto trimestre y año 2022

ISSN 2545-6776

Instituto Nacional de Estadística y Censos (INDEC)

**Dirección:** Marco Lavagna

**Dirección Técnica:** Pedro Ignacio Lines

**Dirección de Gestión:** Santiago Tettamanti

**Dirección General de Difusión y Comunicación:** María Silvina Viazzi

**Coordinación de Producción Gráfica y Editorial:** Marcelo Costanzo

Este informe técnico fue producido por los equipos de trabajo de:

### **Dirección Nacional de Estadísticas del Sector Externo y Cuentas Internacionales**

Silvia Alejandra Amiel

### **Dirección de Estadísticas Básicas de la Balanza de Pagos**

Flavia Paola Cervigni



Queda hecho el depósito que fija la Ley 11.723

Esta publicación utiliza una licencia Creative Commons.

Se permite su reproducción con atribución de la fuente.

Buenos Aires, febrero de 2023

### **Signos convencionales:**

- \* Dato provisorio
- ° Dato estimado por extrapolación, proyección
- i Dato estimado por imputación
- u Dato de calidad inferior al estándar
- Cero absoluto
- .
- ... Dato no disponible a la fecha de presentación de los resultados
- /// Dato que no corresponde presentar
- s Dato confidencial por aplicación de las reglas del secreto estadístico

### **Publicaciones del INDEC**

Las publicaciones editadas por el Instituto Nacional de Estadística y Censos pueden ser consultadas en [www.indec.gov.ar](http://www.indec.gov.ar) y en el Centro Estadístico de Servicios, ubicado en Av. Presidente Julio A. Roca 609 C1067ABB, Ciudad Autónoma de Buenos Aires, Argentina. El horario de atención al público es de 9:30 a 16:00.

También pueden solicitarse al teléfono (54-11) 5031-4632

Correo electrónico: [ces@indec.gov.ar](mailto:ces@indec.gov.ar)

Sitio web: [www.indec.gov.ar](http://www.indec.gov.ar)

Twitter: [@INDECArgentina](https://twitter.com/INDECArgentina)

Facebook: [/INDECArgentina](https://www.facebook.com/INDECArgentina)

Instagram: [@indecargentina](https://www.instagram.com/indecargentina)

Spotify: [/INDECArgentina](https://open.spotify.com/track/INDECArgentina)

Calendario anual anticipado de informes:

[www.indec.gov.ar/indec/web/Calendario-Fecha-0](http://www.indec.gov.ar/indec/web/Calendario-Fecha-0)



INDECArgentina

Índice	Pág.
<b>Resumen ejecutivo</b> .....	<b>3</b>
<b>Introducción</b> .....	<b>5</b>
<b>Turismo internacional. Total del país</b> .....	<b>5</b>
<b>Cuadro 1.</b> Turismo internacional. Cantidad de visitantes y viajes turísticos por vía de acceso. Diciembre 2022 .....	6
<b>Cuadro 2.</b> Turismo internacional. Cantidad de turistas y viajes de turistas, según país de residencia habitual o destino principal del viaje. Total país. Diciembre 2022.....	6
<b>Vía aérea internacional</b> .....	<b>7</b>
<b>Cuadro 3.</b> Turismo internacional. Cantidad de turistas según aeropuerto de ingreso o egreso. Vía aérea internacional. Diciembre y acumulado 2022 .....	7
<b>Gráfico 1.</b> Turismo internacional. Cantidad de turistas. Vía aérea internacional. Diciembre 2015-diciembre 2022 .....	7
<b>Encuesta de Turismo Internacional (ETI). Diciembre de 2022</b>	
<b>Aeropuerto Internacional de Ezeiza y Aeroparque Jorge Newbery</b> .....	<b>8</b>
<b>Cuadro 4.</b> Turismo internacional. Cantidad de turistas y saldo. Aeropuerto Internacional de Ezeiza y Aeroparque Jorge Newbery. Enero 2021-diciembre 2022 .....	8
<b>Turismo receptivo</b> .....	<b>9</b>
<b>Gráfico 2.</b> Turismo receptivo. Porcentaje de turistas y estadía promedio según residencia habitual. Aeropuerto Internacional de Ezeiza y Aeroparque Jorge Newbery. Diciembre de 2022 .....	9
<b>Turismo emisoro</b> .....	<b>9</b>
<b>Gráfico 3.</b> Turismo emisoro. Porcentaje de turistas y estadía promedio según destino principal del viaje. Aeropuerto Internacional de Ezeiza y Aeroparque Jorge Newbery. Diciembre de 2022 .....	9
<b>Cuarto trimestre de 2022</b> .....	<b>10</b>
Flujo receptivo y emisoro de turistas internacionales y saldo. Pernoctaciones y gasto del turismo receptivo y emisoro correspondiente al Aeropuerto Internacional de Ezeiza y Aeroparque Jorge Newbery, Aeropuerto Internacional de Córdoba, Aeropuerto Internacional de Mendoza, Paso Internacional Cristo Redentor y Puerto de Buenos Aires	
<b>Cifras anuales</b> .....	<b>13</b>
<b>Turismo receptivo. Cuarto trimestre y año 2022</b> .....	<b>15</b>
Distribución de los turistas según residencia habitual, por motivo principal del viaje, por tipo de alojamiento y pernoctaciones por región de destino. Estadía promedio y gasto diario promedio correspondiente al Aeropuerto Internacional de Ezeiza y Aeroparque Jorge Newbery, Aeropuerto Internacional de Córdoba, Aeropuerto Internacional de Mendoza, Paso Internacional Cristo Redentor y Puerto de Buenos Aires	
<b>Turismo emisoro. Cuarto trimestre y año 2022</b> .....	<b>23</b>
Distribución de turistas por destino principal del viaje, por motivo principal del viaje, por tipo de alojamiento y pernoctaciones por región de destino. Estadía promedio y gasto diario promedio correspondiente al Aeropuerto Internacional de Ezeiza y Aeroparque Jorge Newbery, Aeropuerto Internacional de Córdoba, Aeropuerto Internacional de Mendoza, Paso Internacional Cristo Redentor y Puerto de Buenos Aires	
<b>Anexo estadístico</b> .....	<b>30</b>
<b>Notas técnicas del turismo internacional</b> .....	<b>50</b>
<b>Nota aclaratoria sobre la metodología.</b>	
<b>Marzo 2020-diciembre 2021</b> .....	<b>51</b>



## Estadísticas de turismo internacional

### Resumen ejecutivo

Turismo internacional. Cantidad de turistas, según vía de acceso, en miles. Participación porcentual de turistas según país de residencia habitual y destino. Total del país. Diciembre de 2022

#### Turismo receptivo

431,1

Total de vías

457,8

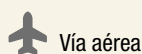
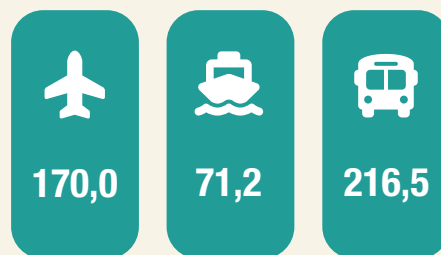
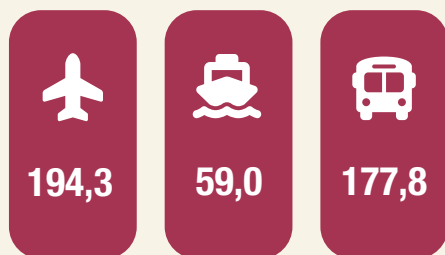

Vía aérea



Vía fluvial/marítima



Vía terrestre



Turistas, en miles

#### Turismo emisor

#### Participación por país de residencia habitual

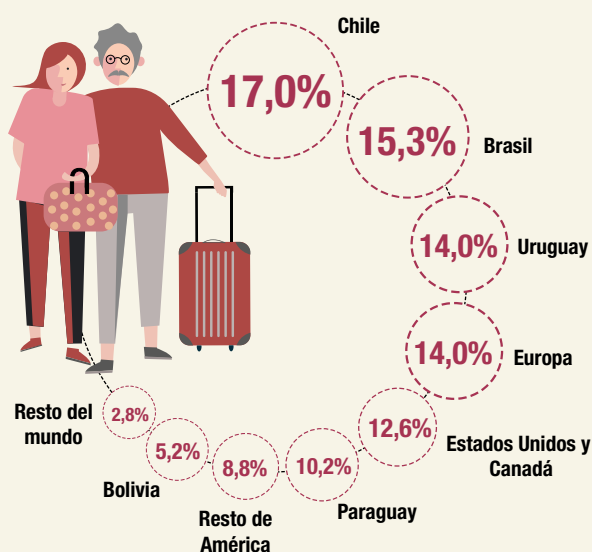

#### Participación por país de destino

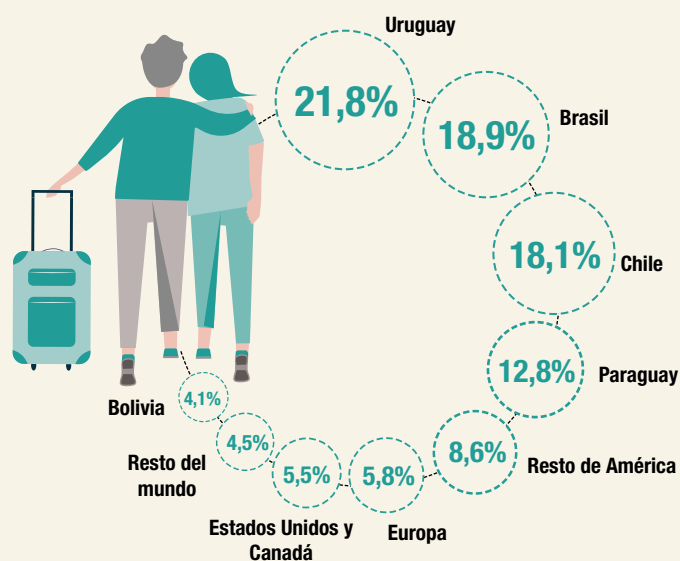

Encuesta de Turismo Internacional (ETI). Cantidad de turistas en miles y gasto total en miles de dólares.  
Cuarto trimestre de 2022

Aeropuerto Internacional de Ezeiza y Aeroparque Jorge Newbery (\*)

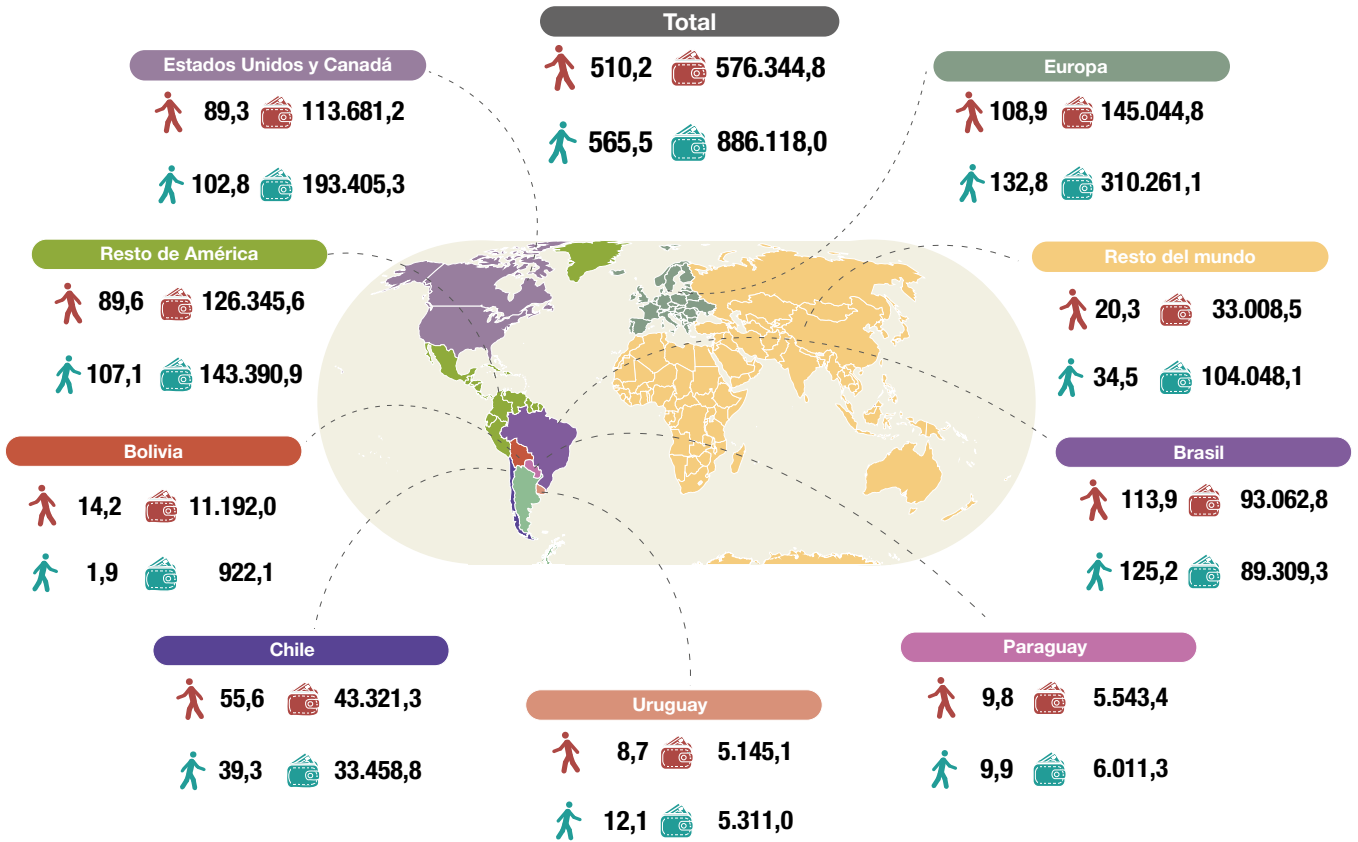

Puerto de Buenos Aires		Paso Internacional Cristo Redentor	
Turistas no residentes	71,8	Gasto turismo receptivo	25.493,1
Turistas residentes	77,9	Gasto turismo emisor	27.514,8
Aeropuerto Internacional de Mendoza		Aeropuerto Internacional de Córdoba	
Turistas no residentes	27,6	Gasto turismo receptivo	12.780,0
Turistas residentes	16,3	Gasto turismo emisor	48.200,6

Turistas no residentes, en miles     
 Gasto turismo receptivo, en miles de dólares  
 Turistas residentes, en miles     
 Gasto turismo emisor, en miles de dólares

(\*) Turismo receptivo según país de residencia. Turismo emisor según destino del viaje.

Fuente: INDEC, Dirección de Estadísticas Básicas de la Balanza de Pagos.

## Introducción

Según las definiciones de la Organización Mundial del Turismo (OMT), un **visitante internacional** es toda persona que viaja a un país diferente de aquel donde tiene su residencia habitual por un período inferior a doce meses consecutivos, y cuyo motivo principal de visita no es ser empleada por una unidad residente del país visitado. Cuando un visitante pasa por lo menos una noche en el lugar visitado se considera **turista**; si no pernocta, se denomina **excursionista**. Los viajes turísticos son los viajes realizados por los visitantes. Cabe aclarar que un visitante no residente podría realizar más de un viaje turístico,<sup>1</sup> mientras que en el turismo emisorio, la cantidad de visitantes y de viajes turísticos coinciden debido a su definición.

En este informe, con el objetivo de cuantificar el turismo a nivel nacional, se presenta información para todas las vías de ingreso-egreso al país: **aérea, fluvial/marítima y terrestre**<sup>2</sup>, y también se incluyen las estimaciones de **visitantes, turistas, excursionistas y viajes turísticos**.

Además, se exhiben las estimaciones provenientes de la Encuesta de Turismo Internacional, correspondientes a la cantidad de turistas, pernoctaciones y estadía promedio de diciembre de 2022 para el Aeropuerto Internacional de Ezeiza y el Aeroparque Jorge Newbery. Para el cuarto trimestre y el año completo se añade información de los aeropuertos internacionales de Córdoba y Mendoza, el Paso Internacional Cristo Redentor y el Puerto de Buenos Aires, y se agregan las estimaciones del gasto total y del gasto diario promedio.

## Turismo internacional. Total del país

En diciembre de 2022, ingresaron 900,1 miles de **visitantes no residentes** por todas las vías de acceso al país; de los cuales 431,1 miles fueron **turistas** y 469,0 miles fueron **excursionistas**.

El 45,1% de los **turistas no residentes** arribaron a Argentina a través de la vía aérea; el 41,2% utilizó la vía terrestre; y el 13,7% restante llegó por vía fluvial/marítima. Los principales emisores –que representaron el 60,3% del total del turismo receptivo– fueron Chile, con 17,0%, y Brasil, con 15,3%, seguidos por Uruguay y Europa, ambos con 14,0%.

Las salidas al exterior alcanzaron a 776,8 miles de **visitantes residentes** por todas las vías internacionales, de los cuales 457,8 miles fueron **turistas** y 319,0 miles fueron **excursionistas**.

El 47,3% de los **turistas residentes** salió del país por la vía terrestre; el 37,1%, por vía aérea; y el 15,6%, a través de la vía fluvial/marítima. Los principales destinos fueron Uruguay, con 21,8%; Brasil, con 18,9%; y Chile, con 18,1%; que conjuntamente representaron el 58,7% del total del turismo emisorio.

En diciembre, se registró un saldo positivo de 123,3 miles de **visitantes internacionales** por todas las vías de acceso al país. Este resultado fue debido a un saldo positivo de 150,0 miles de **excursionistas**, que logró compensar un saldo negativo de 26,7 miles de **turistas**.

Durante diciembre, los **visitantes no residentes** realizaron 961,6 miles de viajes y los **visitantes residentes**, 776,8 miles de viajes.

En el acumulado anual, arribaron 7.214,5 miles de **visitantes no residentes** por todas las vías de acceso al país, de los cuales 3.645,2 miles fueron **turistas** y 3.569,3 miles fueron **excursionistas**; mientras que las salidas al exterior totalizaron 7.891,1 miles de **visitantes residentes** por todas las vías internacionales, de los cuales 5.142,3 miles fueron **turistas** y 2.748,8 miles fueron **excursionistas**.

En el 2022, se registró un saldo negativo de 676,6 miles de **visitantes internacionales** por todas las vías de acceso al país. Este resultado fue debido a un saldo negativo de 1.497,0 miles de **turistas**, y un saldo positivo de 820,5 miles de **excursionistas**.

<sup>1</sup> Se establece como supuesto que los visitantes no residentes que utilizan la vía aérea siempre abandonan definitivamente el país, por tal motivo la cantidad de viajes turísticos coincide con la cantidad de visitantes. Este supuesto no se aplica en el resto de las vías de acceso al país.

<sup>2</sup> Ver "Notas técnicas del turismo internacional".

Cuadro 1.

**Turismo internacional. Cantidad de visitantes y viajes turísticos por vía de acceso.  
Diciembre de 2022**

Turismo internacional	Vía de acceso*			
	Total	Aérea <sup>(1)</sup>	Fluvial/ marítima	Terrestre
Miles				
<b>Turismo receptivo</b>				
<b>Visitantes</b>	<b>900,1</b>	<b>199,0</b>	<b>100,4</b>	<b>600,7</b>
Turistas	431,1	194,3	59,0	177,8
Excursionistas	469,0	4,7	41,4	423,0
<b>Viajes turísticos</b>	<b>961,6</b>	<b>199,0</b>	<b>130,7</b>	<b>631,9</b>
Viajes de turistas	484,0	194,3	84,0	205,7
Viajes de excursionistas	477,6	4,7	46,7	426,2
<b>Turismo emisoro <sup>(2)</sup></b>				
<b>Visitantes</b>	<b>776,8</b>	<b>170,9</b>	<b>109,4</b>	<b>496,6</b>
Turistas	457,8	170,0	71,2	216,5
Excursionistas	319,0	0,8	38,1	280,0
<b>Saldo</b>				
<b>Visitantes</b>	<b>123,3</b>	<b>28,1</b>	<b>-9,0</b>	<b>104,2</b>
Turistas	-26,7	24,3	-12,2	-38,8
Excursionistas	150,0	3,9	3,2	142,9

**Nota:** los totales por suma pueden no coincidir por redondeo en las cifras parciales.

<sup>(1)</sup> Se establece como supuesto que los visitantes no residentes que utilizan la vía aérea siempre abandonan definitivamente el país, por tal motivo la cantidad de viajes turísticos coincide con la cantidad de visitantes. Este supuesto no se aplica en el resto de las vías de acceso al país.

<sup>(2)</sup> En el turismo emisoro, la cantidad de visitantes y de viajes turísticos coinciden debido a su definición.

**Fuente:** INDEC, Dirección de Estadísticas Básicas de la Balanza de Pagos.

Cuadro 2.

**Turismo internacional. Cantidad de turistas y viajes de turistas, según país de residencia habitual o destino principal del viaje. Total del país. Diciembre de 2022**

País de residencia habitual / destino principal del viaje	Turismo receptivo*		Turismo emisoro* <sup>(1)</sup>
	Turistas	Viajes de turistas	Turistas
Miles			
<b>Total</b>	<b>431,1</b>	<b>484,0</b>	<b>457,8</b>
Bolivia	22,5	23,2	18,6
Brasil	66,1	73,1	86,4
Chile	73,3	74,3	82,7
Paraguay	44,2	44,5	58,8
Uruguay	60,4	60,5	99,6
Estados Unidos y Canadá	54,3	67,9	25,4
Resto de América	38,0	47,5	39,3
Europa	60,2	75,7	26,5
Resto del mundo	12,3	17,3	20,5

**Nota:** los totales por suma pueden no coincidir por redondeo en las cifras parciales.

<sup>(1)</sup> En el turismo emisoro, la cantidad de visitantes y de viajes turísticos coinciden debido a su definición.

**Fuente:** INDEC, Dirección de Estadísticas Básicas de la Balanza de Pagos.

## Vía aérea internacional

En diciembre de 2022, se estimaron 194,3 miles de llegadas de turistas no residentes, cifra que presentó un incremento interanual de 169,9%. En los doce meses transcurridos del año, se alcanzaron 1.691,1 miles de llegadas de turistas no residentes y se registró una suba de 700,9% respecto del mismo período del año anterior. Ezeiza y Aeroparque concentraron el 91,3% de los arribos en el período, con una suba interanual de 669,9%.

Las salidas al exterior alcanzaron un total de 170,0 miles de turistas residentes, cifra que registró un aumento interanual de 80,1%. En los doce meses transcurridos del 2022, estas salidas totalizaron 2.333,5 miles y acumularon una suba interanual de 265,5%. El Aeropuerto Internacional de Ezeiza y el Aeroparque Jorge Newbery representaron el 90,7% de las salidas de turistas residentes en el período enero-diciembre, con un incremento de 242,5% respecto al mismo período del año anterior.

En diciembre, el saldo de turistas internacionales resultó positivo en 24,3 miles para toda la vía aérea internacional. Por su parte, el saldo de turistas en el período enero-diciembre fue negativo en 642,4 miles.

**Cuadro 3. Turismo internacional. Cantidad de turistas según aeropuerto de ingreso o egreso. Vía aérea internacional. Diciembre y acumulado de 2022**

Aeropuertos internacionales	Turismo receptivo*					Turismo emisoro*				
	Diciembre de 2022	Variación interanual	Enero-diciembre de 2022	Variación interanual	Participación enero-diciembre de 2022	Diciembre de 2022	Variación interanual	Enero-diciembre de 2022	Variación interanual	Participación enero-diciembre de 2022
	Miles de turistas	%	Miles de turistas	%	%	Miles de turistas	%	Miles de turistas	%	%
<b>Total</b>	<b>194,3</b>	<b>169,9</b>	<b>1.691,1</b>	<b>700,9</b>	<b>100,0</b>	<b>170,0</b>	<b>80,1</b>	<b>2.333,5</b>	<b>265,5</b>	<b>100,0</b>
Ezeiza y Aeroparque	177,0	167,0	1.544,5	669,9	91,3	149,3	74,5	2.117,0	242,5	90,7
Mendoza	8,1	255,0	76,7	1.362,6	4,5	5,0	42,1	59,1	870,4	2,5
Córdoba	4,2	287,8	38,6	2.646,5	2,3	10,1	129,7	113,5	1.997,7	4,9
Rosario	0,7	///	3,4	///	0,2	4,6	///	34,6	///	1,5
Bariloche	3,1	///	9,4	///	0,6	0,1	///	4,8	///	0,2
Resto de aeropuertos	1,1	-51,7	18,4	393,6	1,1	1,0	10,3	4,4	-49,8	0,2

**Nota:** los totales por suma pueden no coincidir por redondeo en las cifras parciales.

**Fuente:** INDEC, Dirección de Estadísticas Básicas de la Balanza de Pagos.

**Gráfico 1. Turismo internacional. Cantidad de turistas. Vía aérea internacional. Diciembre 2015-diciembre 2022**

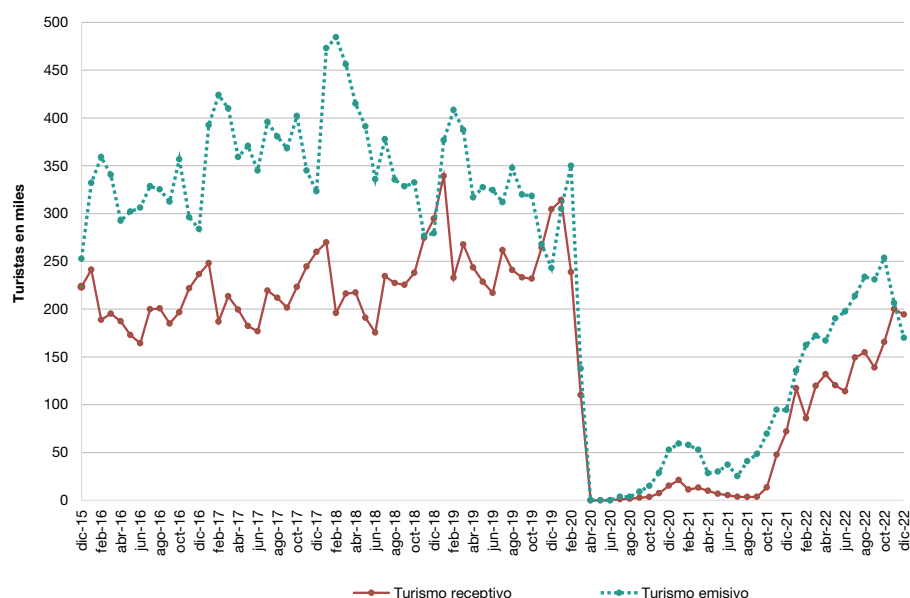

**Fuente:** INDEC, Dirección de Estadísticas Básicas de la Balanza de Pagos.

# Encuesta de Turismo Internacional (ETI)

Diciembre de 2022

## Aeropuerto Internacional de Ezeiza y Aeroparque Jorge Newbery

En diciembre de 2022, se estimó un total de 177,0 miles de llegadas de turistas no residentes, cifra que presentó un aumento interanual de 167,0%. Las salidas al exterior totalizaron 149,3 miles de turistas residentes, lo que significó un incremento de 74,5% con respecto al mismo mes del año anterior. Por lo tanto, el saldo resultó positivo en 27,7 miles de turistas internacionales.

**Cuadro 4. Turismo internacional. Cantidad de turistas y saldo. Aeropuerto Internacional de Ezeiza y Aeroparque Jorge Newbery. Enero 2021-diciembre 2022**

Período	Turistas no residentes	Variación interanual	Turistas residentes	Variación interanual	Saldo
	Miles	%	Miles	%	Miles de turistas
<b>Año 2021</b> <sup>(1)</sup> <sup>(2)</sup>	<b>200,6</b>	<b>-67,9</b>	<b>618,2</b>	<b>-17,6</b>	<b>-417,5</b>
Enero <sup>(1)</sup> <sup>(2)</sup>	21,1	-92,6	59,0	-75,6	-38,0
Febrero <sup>(1)</sup> <sup>(2)</sup>	11,1	-94,8	57,4	-79,9	-46,3
Marzo <sup>(1)</sup> <sup>(2)</sup>	13,1	-86,5	52,5	-52,5	-39,4
Abril <sup>(2)</sup>	9,9	///	27,9	///	-18,0
Mayo <sup>(2)</sup>	6,7	///	29,5	///	-22,8
Junio <sup>(2)</sup>	5,3	///	36,5	///	-31,3
Julio <sup>(2)</sup>	3,6	272,5	23,5	569,9	-20,0
Agosto <sup>(2)</sup>	3,4	108,6	39,5	1.040,0	-36,1
Septiembre <sup>(2)</sup>	3,6	36,8	47,6	443,0	-44,1
Octubre <sup>(2)</sup>	12,9	271,8	68,4	361,0	-55,6
Noviembre <sup>(2)</sup>	43,8	498,5	90,6	220,6	-46,8
Diciembre <sup>(2)</sup>	66,3	339,3	85,6	63,0	-19,3
<b>Año 2022*</b>	<b>1.544,5</b>	<b>669,9</b>	<b>2.117,0</b>	<b>242,5</b>	<b>-572,5</b>
Enero	108,8	416,7	124,4	110,8	-15,6
Febrero	77,6	599,9	146,9	155,9	-69,3
Marzo	110,4	741,6	156,3	197,7	-45,9
Abril	123,4	1.147,7	153,0	447,6	-29,5
Mayo	113,4	1.592,1	174,2	489,9	-60,8
Junio	106,4	1.925,2	179,4	391,2	-73,0
Julio	131,5	3.584,8	192,4	717,0	-60,9
Agosto	137,0	3.944,0	213,9	442,2	-76,9
Septiembre	125,6	3.430,9	210,9	342,9	-85,3
Octubre	149,8	1.064,5	230,0	236,1	-80,2
Noviembre	183,4	318,7	186,2	105,6	-2,8
Diciembre	177,0	167,0	149,3	74,5	27,7

<sup>(1)</sup> Ver nota al pie de la página.

<sup>(2)</sup> Ver "Nota aclaratoria sobre la metodología. Marzo 2020-diciembre 2021".

**Nota:** los totales por suma pueden no coincidir por redondeo en las cifras parciales.

**Fuente:** INDEC, Dirección de Estadísticas Básicas de la Balanza de Pagos.

**Nota:** el Aeroparque Jorge Newbery permaneció cerrado temporalmente desde el 1 de agosto de 2020 hasta el 16 de marzo de 2021 por obras de repavimentación, extensión y ensanchado de la pista. Durante dicho período, los vuelos fueron derivados al Aeropuerto Internacional de Ezeiza.



## Turismo receptivo

Los turistas no residentes arribados al Aeropuerto Internacional de Ezeiza y al Aeroparque Jorge Newbery provinieron principalmente de Europa, 24,8%; “Estados Unidos y Canadá”, 21,5%; y Brasil, 18,1%.

Se registraron 3.267,8 miles de pernoctaciones de turistas no residentes, con una estadía promedio de 18,5 noches. Las mayores estadías promedio se observaron en los bloques de países que conforman “Resto de América”, con 31,0 noches; y Europa, con 24,6 noches.

**Gráfico 2. Turismo receptivo. Porcentaje de turistas y estadía promedio según residencia habitual. Aeropuerto Internacional de Ezeiza y Aeroparque Jorge Newbery. Diciembre de 2022**



Fuente: INDEC, Dirección de Estadísticas Básicas de la Balanza de Pagos.

## Turismo emisoro

Los turistas residentes que partieron del Aeropuerto Internacional de Ezeiza y del Aeroparque Jorge Newbery eligieron principalmente como destino a Brasil, 22,9%; “Resto de América”, 19,3%; y Europa, 16,5%.

Se registraron 3.144,7 miles de pernoctaciones de turistas residentes, con una estadía promedio de 21,1 noches. Las mayores estadías promedio se presentaron en Europa, con 43,6 noches; y Bolivia, con 28,6 noches.

**Gráfico 3. Turismo emisoro. Porcentaje de turistas y estadía promedio según destino principal del viaje. Aeropuerto Internacional de Ezeiza y Aeroparque Jorge Newbery. Diciembre de 2022**

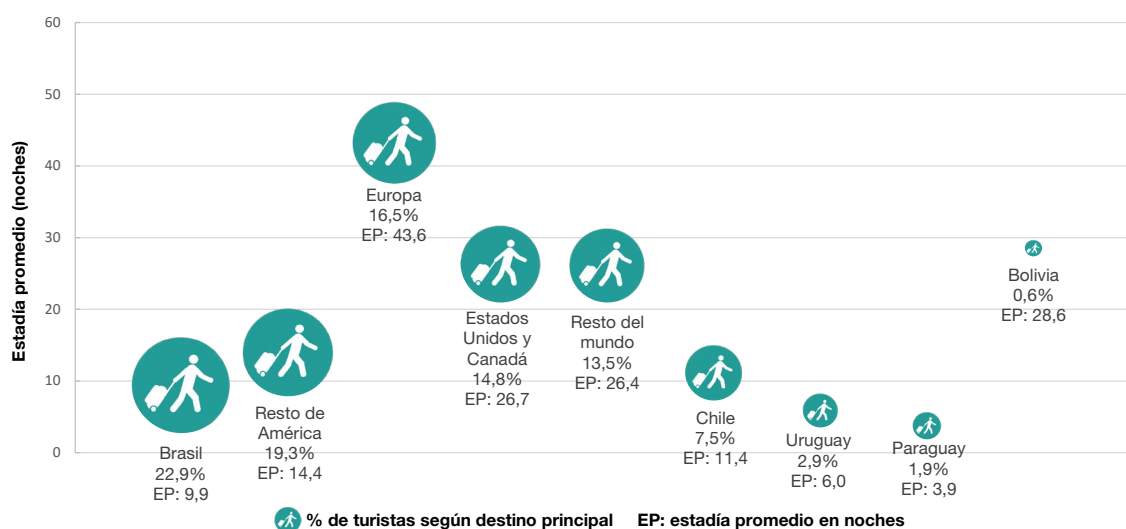

Fuente: INDEC, Dirección de Estadísticas Básicas de la Balanza de Pagos.

## Cuarto trimestre de 2022

En el **Aeropuerto Internacional de Ezeiza** y el **Aeroparque Jorge Newbery**, se estimaron 510,2 miles de llegadas de **turistas no residentes**, lo que evidenció una suba de 315,0% con respecto al mismo trimestre de 2021. Se registraron 565,5 miles de salidas al exterior de **turistas residentes**, lo que implicó un aumento de 131,2% en relación con el cuarto trimestre de 2021. El saldo fue negativo en 55,3 miles de turistas.

Se registraron 7.428,0 miles de **pernoctaciones de turistas no residentes**; mientras que las **pernoctaciones de turistas residentes** fueron 11.325,9 miles.

El **gasto del turismo receptivo** totalizó 576,3 millones de dólares. El **gasto del turismo emisoro** alcanzó 886,1 millones de dólares.

**Gráfico 4. Flujo receptivo y emisoro de turistas internacionales y saldo. Aeropuerto Internacional de Ezeiza y Aeroparque Jorge Newbery. Años 2017-2022, por trimestre**

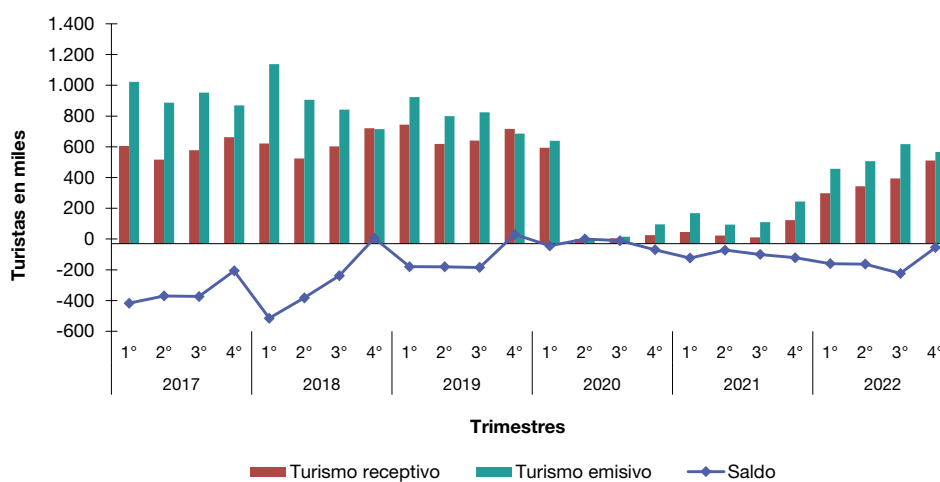

Fuente: INDEC, Dirección de Estadísticas Básicas de la Balanza de Pagos.

En el **Aeropuerto Internacional de Córdoba**, se estimaron 13,7 miles de llegadas de **turistas no residentes**, con una variación interanual de 880,7%. Se registraron 32,9 miles de salidas al exterior de **turistas residentes**, 508,9% más que lo registrado en igual período de 2021. El saldo resultó negativo en 19,2 miles de turistas.

Se registraron 203,8 miles de **pernoctaciones de turistas no residentes**; mientras que las **pernoctaciones de turistas residentes** fueron 614,6 miles.

El **gasto de los turistas no residentes** totalizó 12,8 millones de dólares. El **gasto de los turistas residentes** fue de 48,2 millones de dólares.

**Gráfico 5. Flujo receptivo y emisoro de turistas internacionales y saldo. Aeropuerto Internacional de Córdoba. Años 2017-2022, por trimestre**

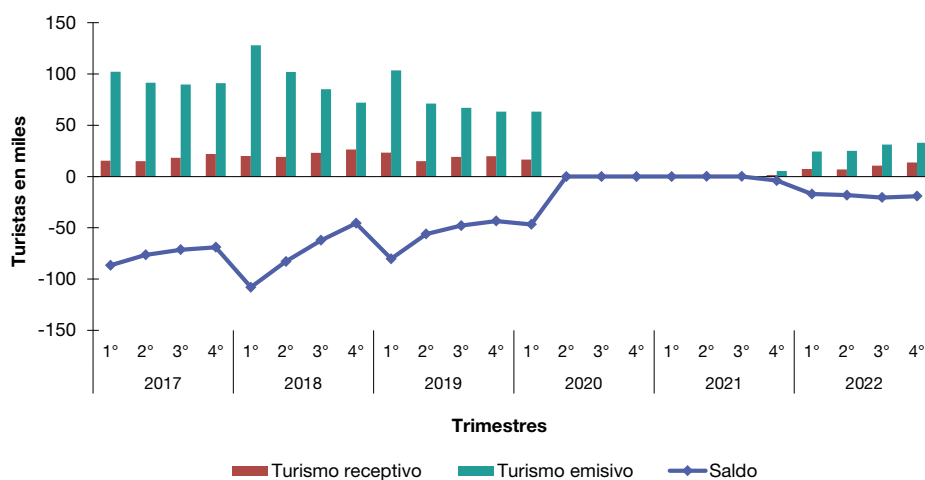

Fuente: INDEC, Dirección de Estadísticas Básicas de la Balanza de Pagos.

En el **Aeropuerto Internacional de Mendoza**, se estimaron 27,6 miles de llegadas de **turistas no residentes**, aumentó 428,7% con relación al cuarto trimestre de 2021. Se registraron 16,3 miles de salidas al exterior de **turistas residentes**, 170,1% más que lo registrado en igual período de 2021. El saldo fue positivo en 11,3 miles.

Se registraron 263,9 miles de **pernoctaciones de turistas no residentes**; mientras que las **pernoctaciones de turistas residentes** fueron 329,9 miles.

El **gasto de los turistas no residentes** totalizó 33,9 millones de dólares. El **gasto de los turistas residentes** fue de 27,0 millones de dólares.

**Gráfico 6. Flujo receptivo y emisoro de turistas internacionales y saldo. Aeropuerto Internacional de Mendoza. Años 2017-2022, por trimestre**

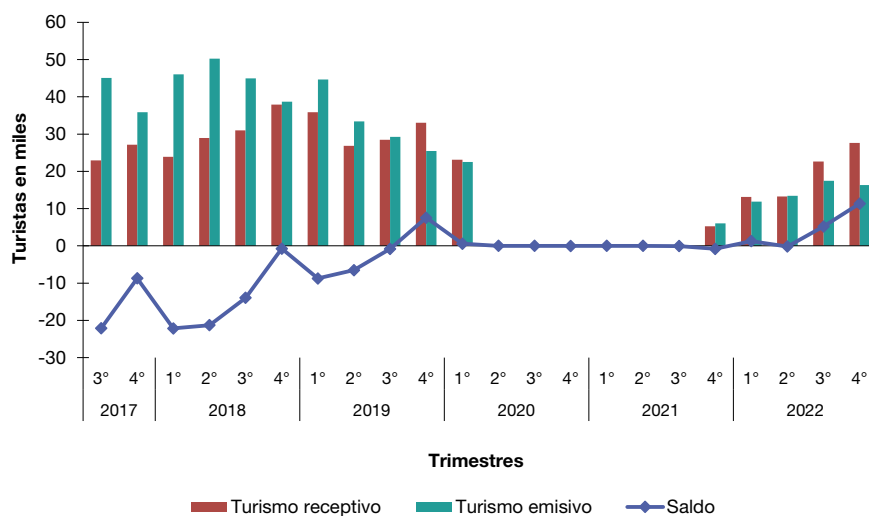

Fuente: INDEC, Dirección de Estadísticas Básicas de la Balanza de Pagos.

En el **Paso Internacional Cristo Redentor**, se estimaron 63,6 miles de llegadas de **turistas no residentes**, con un aumento de 1.975,1% respecto de igual período del año anterior. Se registraron 88,1 miles de salidas al exterior de **turistas residentes**, y se incrementó 3.039,7% interanual. El saldo fue negativo en 24,4 miles de turistas.

Se registraron 502,4 miles de **pernoctaciones de turistas no residentes**; mientras que las **pernoctaciones de turistas residentes** fueron 795,1 miles.

El **gasto de los turistas no residentes** totalizó 25,5 millones de dólares. El **gasto de los turistas residentes** fue de 27,5 millones de dólares.

**Gráfico 7. Flujo receptivo y emisoro de turistas internacionales y saldo. Paso Internacional Cristo Redentor. Años 2018-2022, por trimestre**

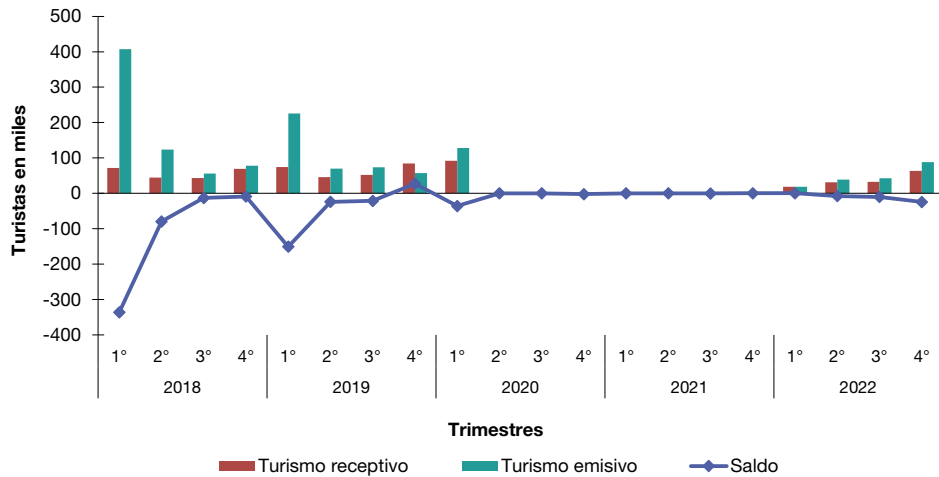

Fuente: INDEC, Dirección de Estadísticas Básicas de la Balanza de Pagos.

En el **Puerto de Buenos Aires**, se estimaron 71,8 miles de llegadas de **turistas no residentes**, con un aumento de 347,3% respecto de igual período del año anterior. Se registraron 77,9 miles de salidas al exterior de **turistas residentes**, con un incremento de 75,1% interanual. El saldo fue negativo en 6,0 miles de turistas.

Se registraron 441,9 miles de **pernoctaciones de turistas no residentes**; mientras que las **pernoctaciones de turistas residentes** fueron 816,3 miles.

El **gasto de los turistas no residentes** totalizó 42,3 millones de dólares. El **gasto de los turistas residentes** fue de 44,5 millones de dólares.

**Gráfico 8. Flujo receptivo y emisoro de turistas internacionales y saldo. Puerto de Buenos Aires. Años 2017-2022, por trimestre**

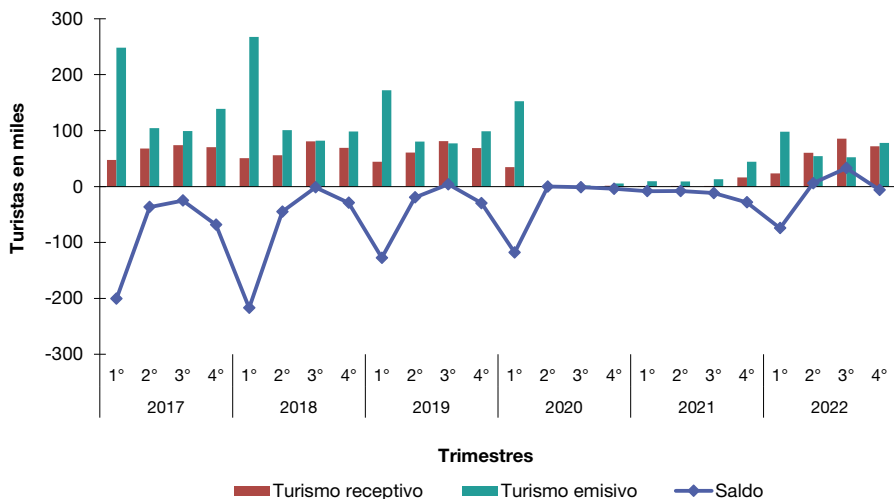

Fuente: INDEC, Dirección de Estadísticas Básicas de la Balanza de Pagos.

## Cifras anuales

En 2022, los pasos fronterizos relevados en la ETI representaron el 56,2% de la cantidad total de turistas no residentes que arribaron por todos los pasos del país; y representaron el 53,7% de la cantidad total de turistas residentes que salieron por todos los pasos.

El 41,2% de los turistas residentes salieron de nuestro país por los aeropuertos de Ezeiza y Aeroparque; 5,5%, por el Puerto de Buenos Aires; 3,7%, por el paso terrestre Cristo Redentor; 2,2%, por el aeropuerto de Córdoba; y 1,1% por el aeropuerto de Mendoza (gráfico 10). Del total de turistas no residentes que arribaron a la Argentina por los pasos de la ETI, 42,4% ingresó a través de los aeropuertos de Ezeiza y Aeroparque; 6,6%, por el puerto de Buenos Aires; 4,0%, por el paso terrestre Cristo Redentor; 2,1%, por el aeropuerto de Mendoza; y 1,1%, por el aeropuerto de Córdoba (gráfico 10).

**Gráfico 10. Turismo receptivo y emisivo. Cobertura Encuesta de Turismo Internacional. Total país. Año 2022**

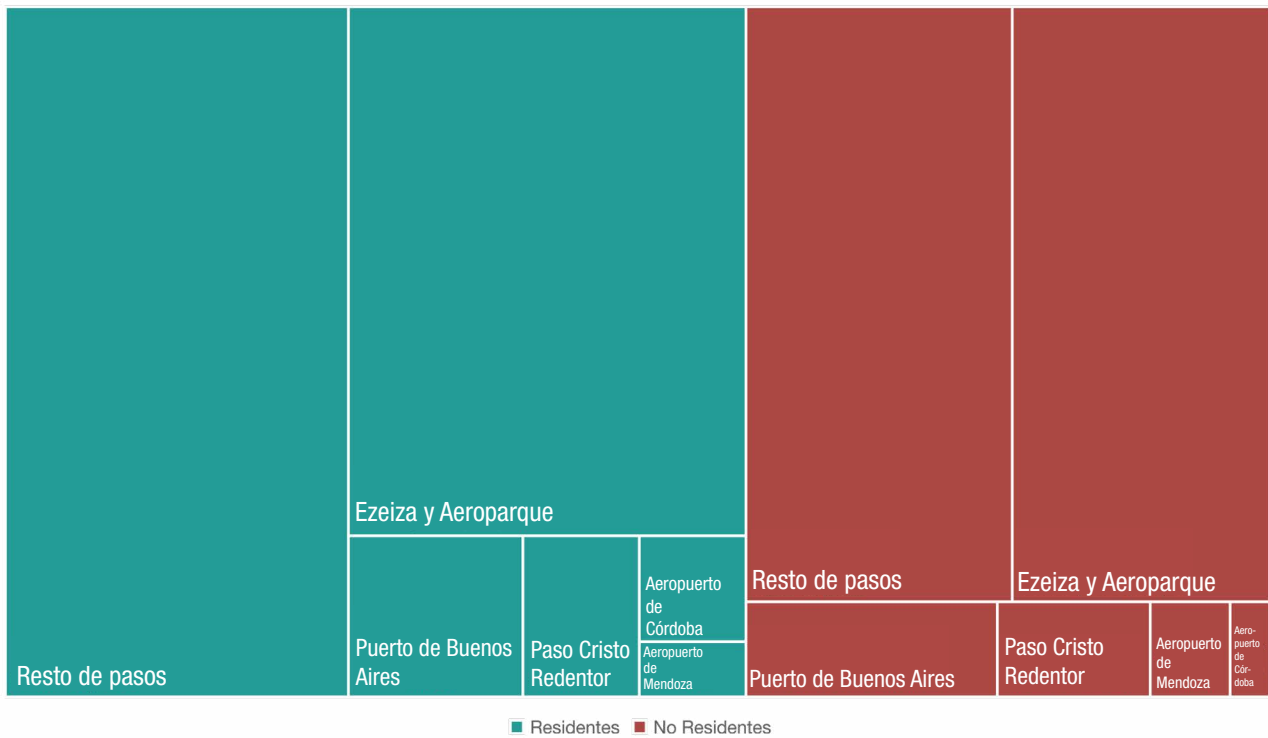

**Fuente:** INDEC, Dirección de Estadísticas Básicas de la Balanza de Pagos.

Los totales anuales que se presentan a continuación hacen referencia únicamente a los pasos relevados por la ETI. En 2022, arribaron al país 2.047,6 miles de turistas no residentes y se registraron 2.760,5 miles de salidas al exterior de turistas residentes. El saldo de turistas resultó negativo en 712,9 miles.

Se registraron 30.623,6 miles de pernoctaciones de turistas no residentes; mientras que las de turistas residentes fueron 51.691,5 miles de noches.

El gasto total del turismo receptivo fue de 2.166,1 millones de dólares; mientras que el gasto del turismo emisor fue de 3.778,0 millones de dólares. El saldo resultó negativo en 1.611,9 millones de dólares. Los gráficos 11 y 12 muestran, para cada paso, la composición del gasto total por rubros, para el turismo receptivo y emisor (cuadros 13 y 14).

**Gráfico 11. Turismo receptivo. Composición del gasto total en porcentaje, según rubros, por pasos de la encuesta. Año 2022**

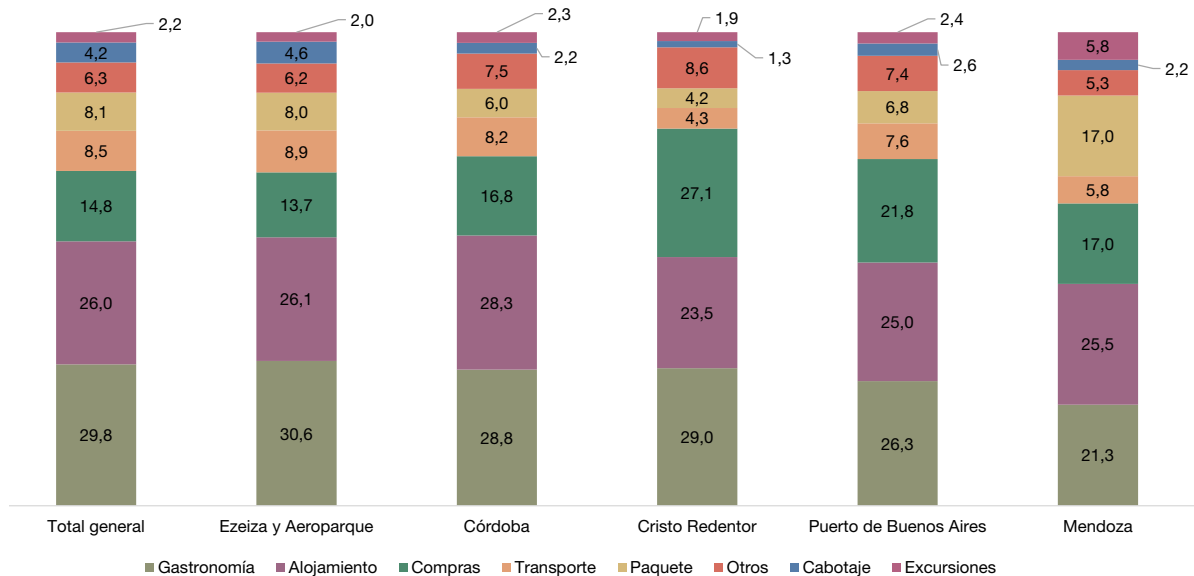

Fuente: INDEC, Dirección de Estadísticas Básicas de la Balanza de Pagos.

**Gráfico 12. Turismo emisor. Composición del gasto total en porcentaje, según rubros, por pasos de la encuesta. Año 2022**

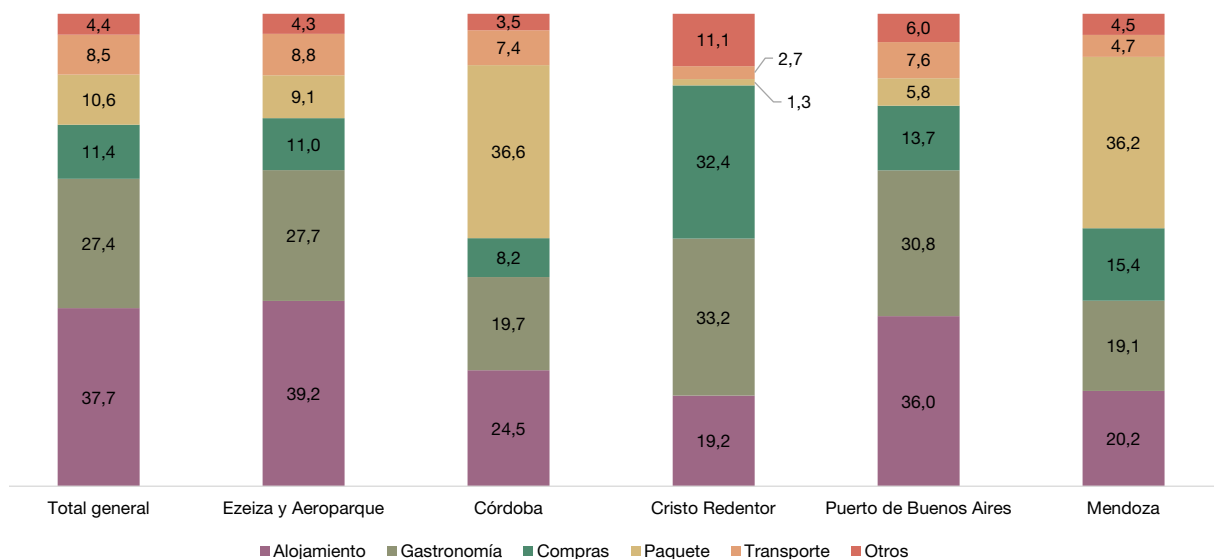

Fuente: INDEC, Dirección de Estadísticas Básicas de la Balanza de Pagos.

## Turismo receptivo. Cuarto trimestre y año 2022

### Aeropuerto Internacional de Ezeiza y Aeroparque Jorge Newbery

En el cuarto trimestre, se estimaron 510,2 miles de llegadas de turistas no residentes, con un aumento de 315,0% interanual. Brasil contribuyó con 22,3% de los turistas no residentes; seguido por Europa, 21,3%; y el bloque de países que conforman “Resto de América”, 17,6%.

**Gráfico 9. Turismo receptivo. Distribución de los turistas según residencia habitual. Aeropuerto Internacional de Ezeiza y Aeroparque Jorge Newbery. Cuarto trimestre de 2022**

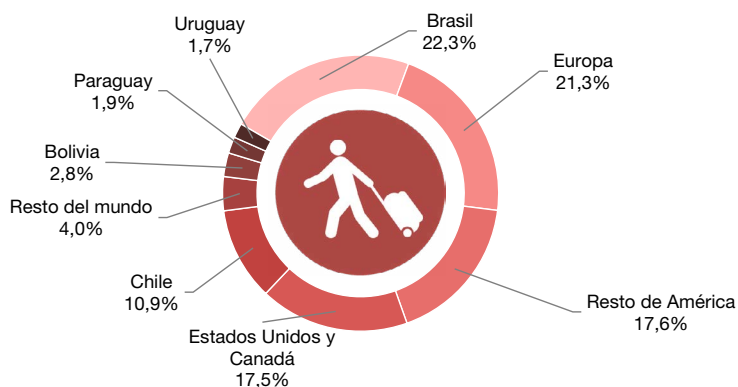

**Fuente:** INDEC, Dirección de Estadísticas Básicas de la Balanza de Pagos.

La estadía promedio fue de 14,6 noches. Los países que conforman el bloque “Resto del mundo”, Europa y “Resto de América” tuvieron las mayores estadías promedio, con 21,3; 21,1 y 21,0 noches, respectivamente.

El gasto diario promedio fue de 77,6 dólares. El mayor gasto diario promedio se observó en los residentes de Uruguay, con 123,3 dólares, seguido por Chile, con 113,0 dólares.

El principal motivo del viaje fue “Vacaciones/ocio”, cuya participación fue del 48,2% del total de turistas, luego le siguió “Visita a familiares o amigos”, con 31,1%.

El tipo de alojamiento más utilizado fue “Hoteles 4 y 5 estrellas”, elegido por el 36,0% de los turistas no residentes.

**Gráfico 10. Turismo receptivo. Distribución de turistas por motivo principal del viaje y por tipo de alojamiento. Aeropuerto Internacional de Ezeiza y Aeroparque Jorge Newbery. Cuarto trimestre de 2022**

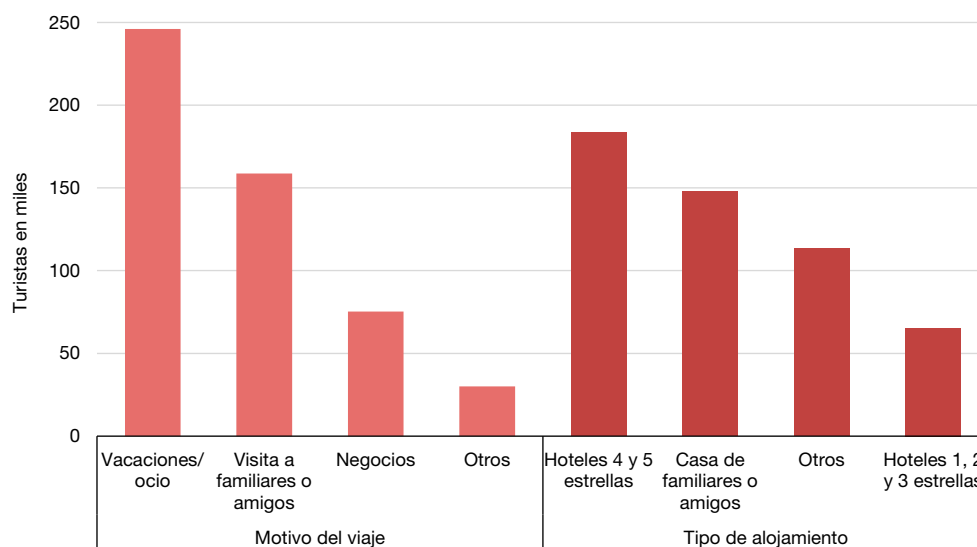

**Fuente:** INDEC, Dirección de Estadísticas Básicas de la Balanza de Pagos.

El 90,1% de los turistas no residentes viajaron a la Argentina sin paquete turístico.

La Ciudad Autónoma de Buenos Aires captó 55,7% de las pernoctaciones; luego siguió la Región Buenos Aires, con 18,9%.

**Gráfico 11. Turismo receptivo. Pernoctaciones por región de destino. Aeropuerto Internacional de Ezeiza y Aeroparque Jorge Newbery. Cuarto trimestre de 2022**

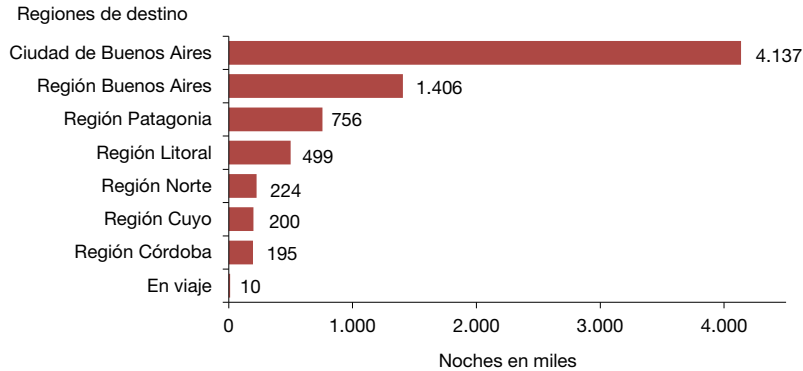

Fuente: INDEC, Dirección de Estadísticas Básicas de la Balanza de Pagos.

### Cifras anuales

El 2022 finalizó con un total de 1.544,5 miles de llegadas de turistas no residentes, 669,9% mayor a lo registrado en 2021.

El 46,1% visitó la Argentina por “Vacaciones/ocio”, y la categoría de alojamiento “Casa de familiares y amigos” fue la más elegida, con una participación de 35,5%.

Las pernoctaciones totalizaron 26.082,3 miles; y el gasto total fue de 1.830,1 millones de dólares.

## Aeropuerto Internacional de Córdoba

En el cuarto trimestre, se estimaron 13,7 miles de llegadas de turistas no residentes, con un aumento de 880,7% interanual. El grupo de países de “Resto de América” contribuyó con el 28,3% de los turistas no residentes que llegaron a través del aeropuerto de Córdoba; le siguió el bloque de países compuesto por “Europa y resto del mundo”, con 19,7%.

**Gráfico 12. Turismo receptivo. Distribución de los turistas según residencia habitual. Aeropuerto Internacional de Córdoba. Cuarto trimestre de 2022**

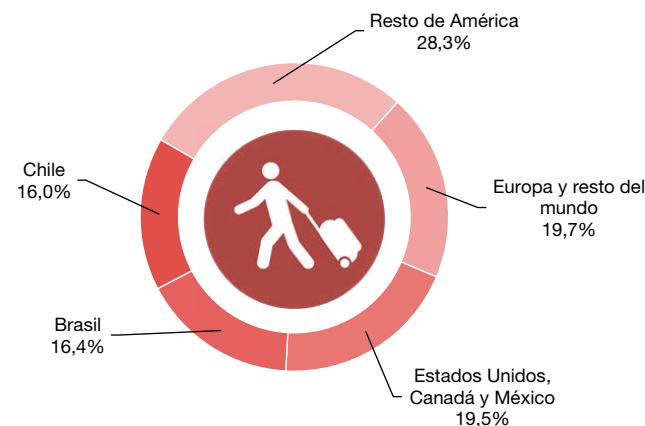

Fuente: INDEC, Dirección de Estadísticas Básicas de la Balanza de Pagos.



La estadía promedio fue de 14,9 noches. Los residentes del bloque “Europa y resto del mundo” presentaron la mayor estadía promedio: 21,3 noches.

El gasto diario promedio fue de 62,7 dólares. Los residentes de Chile presentaron el mayor gasto diario promedio: 86,3 dólares.

El principal motivo del viaje fue “Visita a familiares o amigos”, cuya participación fue del 46,0% del total de turistas no residentes; le siguió “Negocios y otros”, con 35,3%.

El 45,6% de los turistas no residentes pernoctó en “Casa de familiares o amigos”. Le siguió en importancia la categoría “Hoteles 4 y 5 estrellas”, que tuvo una participación de 31,8%.

**Gráfico 13. Turismo receptivo. Distribución de turistas por motivo principal del viaje y por tipo de alojamiento. Aeropuerto Internacional de Córdoba. Cuarto trimestre de 2022**

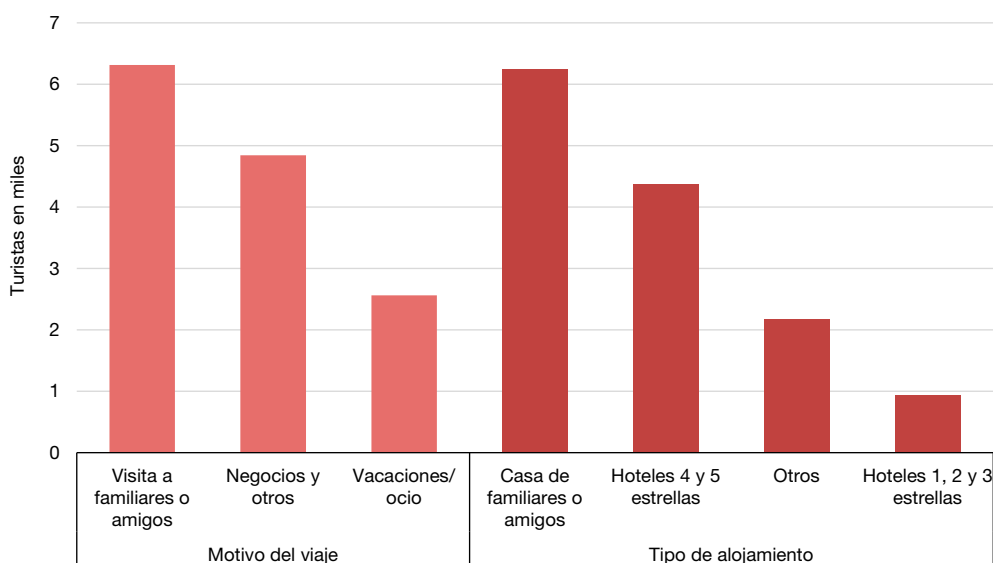

**Fuente:** INDEC, Dirección de Estadísticas Básicas de la Balanza de Pagos.

El 95,0% de los turistas no residentes viajó a la Argentina sin paquete turístico.

La ciudad de Córdoba captó el 73,7% de las pernoctaciones de turistas no residentes.

**Gráfico 14. Turismo receptivo. Pernoctaciones por región de destino. Aeropuerto Internacional de Córdoba. Cuarto trimestre de 2022**

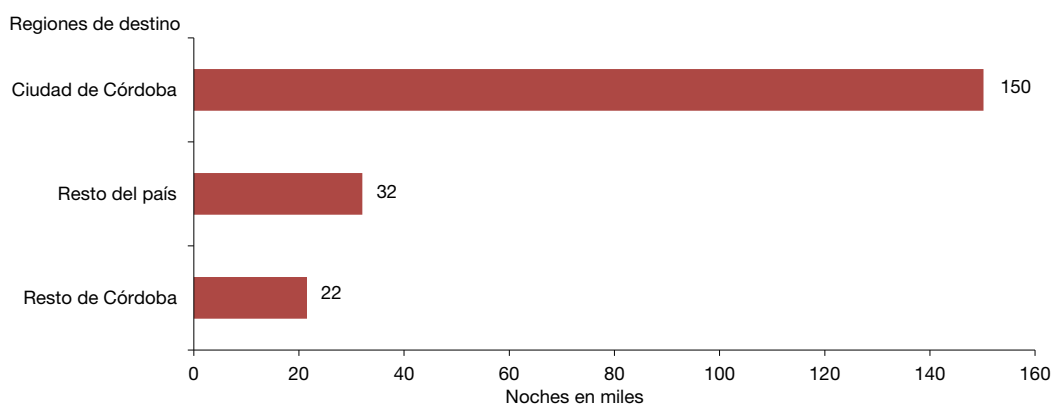

**Fuente:** INDEC, Dirección de Estadísticas Básicas de la Balanza de Pagos.

## Cifras anuales

El 2022 finalizó con un total de 38,6 miles de llegadas de turistas no residentes, cifra que representó un 2.646,5% de incremento interanual.

El 47,6% visitó la Argentina por “Visita a familiares o amigos”. Las categorías “Casa de familiares o amigos” y “Hoteles 4 y 5 estrellas” recibieron la mayor cantidad de hospedaje, con 46,2% y 31,2% de participación, respectivamente.

Las pernoctaciones totalizaron 689,6 miles; y el gasto total fue de 38,3 millones de dólares.

## Aeropuerto Internacional de Mendoza

Durante el cuarto trimestre de 2022, se estimaron 27,6 miles de llegadas de turistas no residentes, con un aumento de 428,7% interanual. Brasil contribuyó con 36,1% de los turistas no residentes que ingresaron a través del Aeropuerto de Mendoza; le siguió Chile, con 24,6%.

**Gráfico 15. Turismo receptivo. Distribución de los turistas según residencia habitual. Aeropuerto Internacional de Mendoza. Cuarto trimestre de 2022**

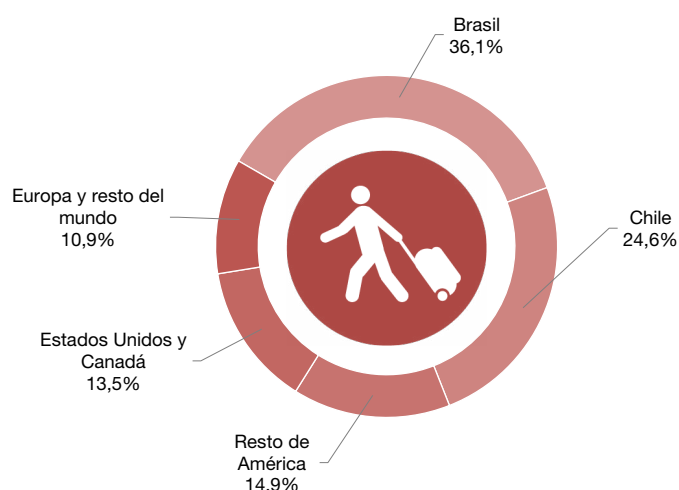

**Fuente:** INDEC, Dirección de Estadísticas Básicas de la Balanza de Pagos.

La estadía promedio fue de 9,5 noches. “Europa y resto del mundo” tuvo la mayor estadía promedio: 19,6 noches.

El gasto diario promedio fue de 128,3 dólares. Los residentes brasileros presentaron el mayor gasto diario promedio, 247,0 dólares; seguidos por los residentes del bloque “Estados Unidos y Canadá”, con 111,2 dólares.

El principal motivo del viaje fue “Vacaciones/ocio”, con una participación de 65,6% del total del turismo receptivo.

El 44,6% de los turistas no residentes pernoctó en “Hoteles 4 y 5 estrellas”; seguido por la categoría “Otros”, que incluye principalmente el alquiler de casa o departamento, con 29,1%.

Gráfico 16.

**Turismo receptivo. Distribución de turistas por motivo principal del viaje y tipo de alojamiento. Aeropuerto Internacional de Mendoza. Cuarto trimestre de 2022**

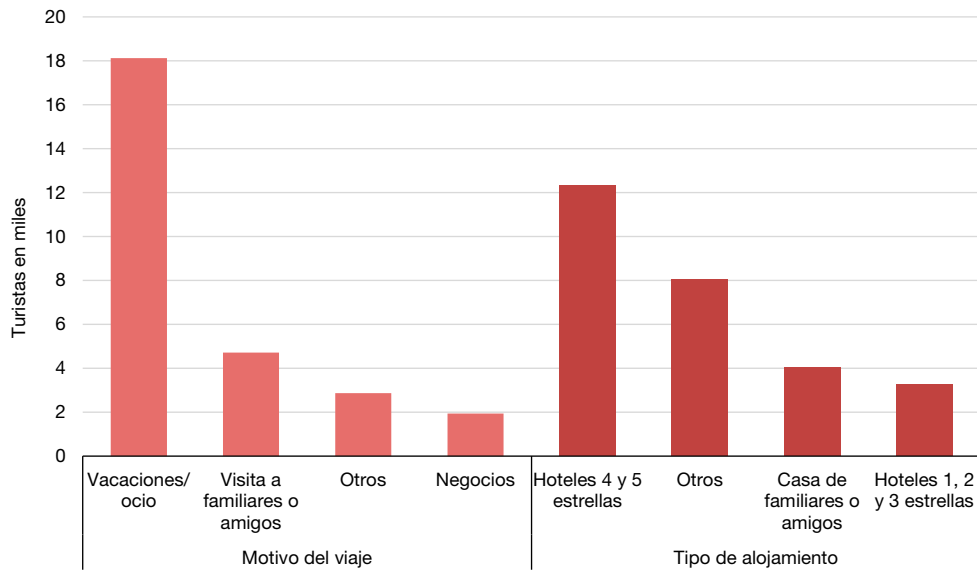

Fuente: INDEC, Dirección de Estadísticas Básicas de la Balanza de Pagos.

El 84,7% de los turistas no residentes viajó a la Argentina sin paquete turístico.

La ciudad de Mendoza captó el 61,0% de las pernoctaciones del turismo receptivo, mientras que el resto de la provincia, el 21,2%.

Gráfico 17.

**Turismo receptivo. Pernoctaciones por región de destino. Aeropuerto Internacional de Mendoza. Cuarto trimestre de 2022**

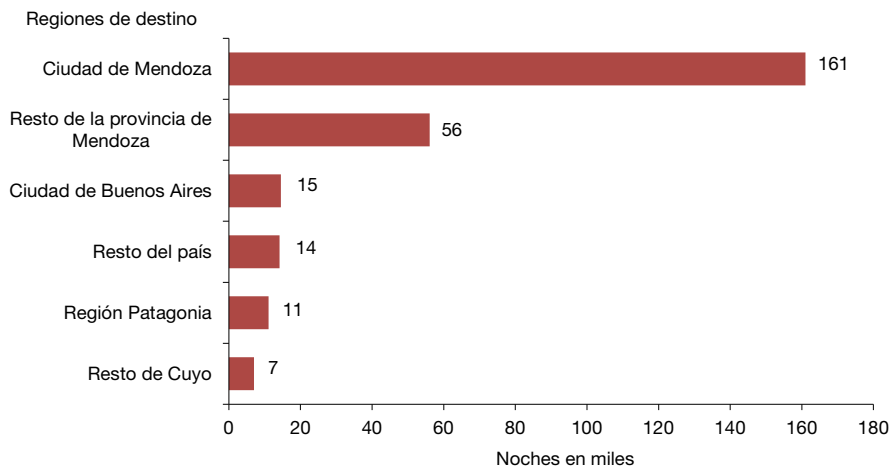

Fuente: INDEC, Dirección de Estadísticas Básicas de la Balanza de Pagos.

### Cifras anuales

El 2022 finalizó con un total de 76,7 miles de llegadas de turistas no residentes, 1.362,6% más que lo registrado en el 2021.

El 65,9% visitó la Argentina por “Vacaciones/ocio”. La categoría “Hoteles 4 y 5 estrellas” fue la más elegida, con 43,6% de participación.

Las pernoctaciones totalizaron 800,3 mil y el gasto total fue de 81,6 millones de dólares.

## Paso Internacional Cristo Redentor

El turismo receptivo, en el cuarto trimestre del año, creció 1.975,1% respecto a igual período de 2021. Se registraron 63,6 miles de ingresos de turistas no residentes que realizaron su viaje a través de este paso terrestre, de los cuales 86,2% fueron de residencia chilena.

**Gráfico 18. Turismo receptivo. Distribución de los turistas según residencia habitual. Paso Internacional Cristo Redentor. Cuarto trimestre de 2022**



**Fuente:** INDEC, Dirección de Estadísticas Básicas de la Balanza de Pagos.

La estadía promedio fue de 7,9 noches. Los residentes chilenos presentaron una estadía promedio de 7,2 noches.

El gasto diario promedio fue de 50,7 dólares. Los residentes chilenos gastaron 42,4 dólares diarios en promedio.

El 45,2% de los turistas no residentes indicaron que el principal motivo del viaje fue “Vacaciones/ocio”; le siguió la categoría “Visita a familiares o amigos”, con el 43,7% del total del turismo receptivo.

El 49,5% de los turistas no residentes pernoctó en “Casa de familiares o amigos”, y en segundo lugar, el 26,2% se alojó en la categoría “Otros”, que incluye principalmente el alquiler de casa o departamento.

**Gráfico 19. Turismo receptivo. Distribución de turistas por motivo principal del viaje y tipo de alojamiento. Paso Internacional Cristo Redentor. Cuarto trimestre de 2022**

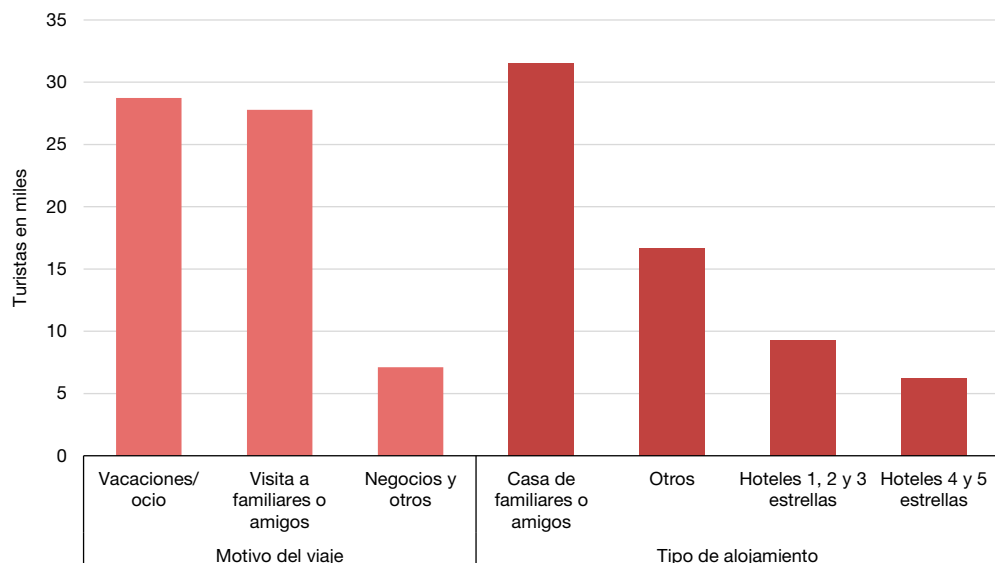

**Fuente:** INDEC, Dirección de Estadísticas Básicas de la Balanza de Pagos.

La ciudad de Mendoza captó el 32,8% de las pernoctaciones, mientras que el resto de la provincia alcanzó el 32,0%.

**Gráfico 20.**

**Turismo receptivo. Pernoctaciones por región de destino. Paso Internacional Cristo Redentor. Cuarto trimestre de 2022**

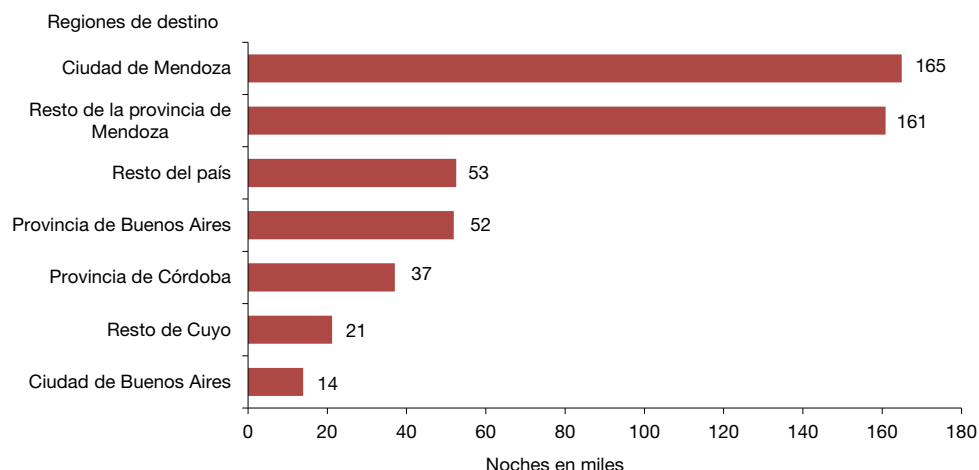

**Fuente:** INDEC, Dirección de Estadísticas Básicas de la Balanza de Pagos.

**Cifras anuales**

El 2022 finalizó con un total de 146,5 miles de llegadas de turistas no residentes, 3.527,7% más que lo registrado en el 2021.

El 47,8% visitó Argentina por “Vacaciones/ocio”, y la categoría de alojamiento “Casa de familiares o amigos” fue la más elegida con 50,1% de participación.

Las pernoctaciones totalizaron 1.431,1 miles y el gasto total fue de 70,2 millones de dólares.

**Puerto de Buenos Aires**

En el cuarto trimestre de 2022, se registraron 71,8 miles de turistas no residentes, con un aumento de 347,3% interanual. Los arribos desde Uruguay concentraron el 82,6% del total, con 59,3 miles de turistas.

**Gráfico 21.**

**Turismo receptivo. Distribución de los turistas según residencia habitual. Puerto de Buenos Aires. Cuarto trimestre de 2022**



**Fuente:** INDEC, Dirección de Estadísticas Básicas de la Balanza de Pagos.

La estadía promedio fue de 6,2 noches. Los residentes uruguayos presentaron una estadía promedio de 5,8 noches.

El gasto diario promedio fue de 95,8 dólares. Los residentes uruguayos gastaron 94,6 dólares diarios, en promedio.

El principal motivo del viaje fue “Vacaciones/ocio”, que representó el 57,4% del total de turistas no residentes. Le siguió en importancia “Visita a familiares o amigos”, con el 25,2%.

El tipo de alojamiento más elegido por los turistas fue “Hoteles 4 y 5 estrellas”, que tuvo una participación de 27,4%. La categoría “Otros”, que incluye principalmente el alquiler de casa o departamento, representó el 27,1% del total del turismo receptivo.

Gráfico 22.

**Turismo receptivo. Distribución de turistas por motivo principal del viaje. Puerto de Buenos Aires. Cuarto trimestre de 2022**

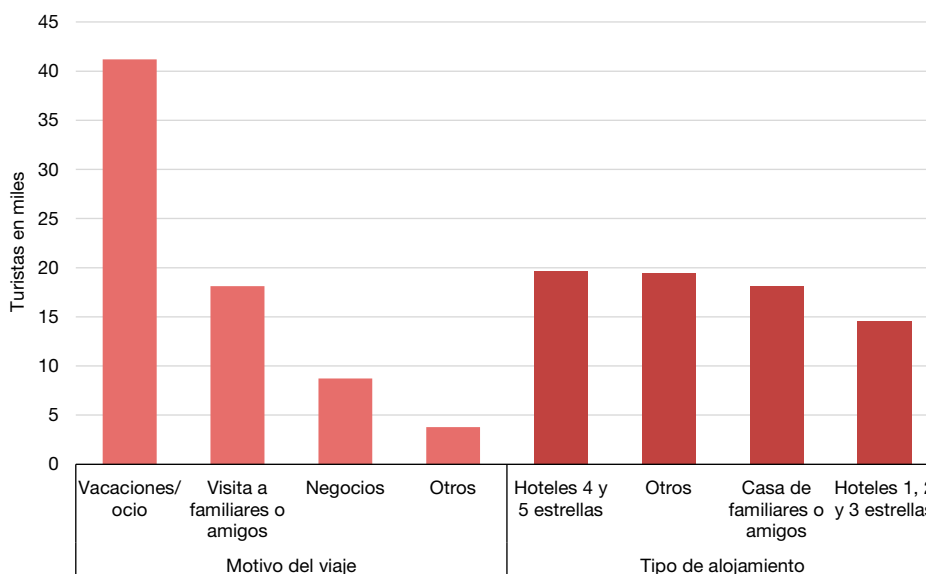

Fuente: INDEC, Dirección de Estadísticas Básicas de la Balanza de Pagos.

El 89,9% de los turistas no residentes viajó a la Argentina sin paquete turístico.

La Ciudad Autónoma de Buenos Aires captó el 64,4% de las pernoctaciones.

Gráfico 23.

**Turismo receptivo. Pernoctaciones por región de destino. Puerto de Buenos Aires. Cuarto trimestre de 2022**

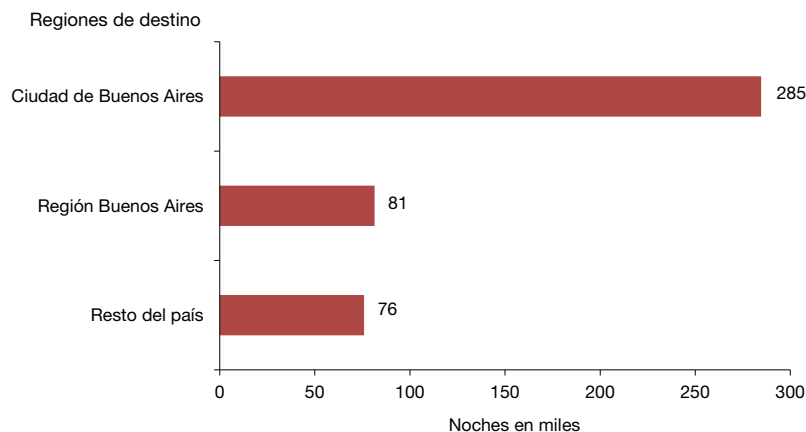

Fuente: INDEC, Dirección de Estadísticas Básicas de la Balanza de Pagos.

### Cifras anuales

El 2022 finalizó con un total de 241,2 miles de llegadas de turistas no residentes, 1.150,4% más que lo registrado en el 2021.

El 53,8% visitó la Argentina por “Vacaciones/ocio”, y la categoría de alojamiento “Hoteles 4 y 5 estrellas” fue la más elegida, con 33,8% de participación.

Las pernoctaciones totalizaron 1.620,3 miles; y el gasto total fue 145,9 millones de dólares.

# Turismo emisor. Cuarto trimestre y año 2022

## Aeropuerto Internacional de Ezeiza y Aeroparque Jorge Newbery

En el cuarto trimestre de 2022, se registraron 565,5 miles de turistas residentes, con un incremento de 131,2% interanual. El destino del viaje se distribuyó principalmente entre Europa, 23,5%; Brasil, 22,1%; “Resto de América”, 18,9%; y “Estados Unidos y Canadá”, 18,2%.

**Gráfico 24. Turismo emisor. Distribución de turistas por destino principal del viaje. Aeropuerto Internacional de Ezeiza y Aeroparque Jorge Newbery. Cuarto trimestre de 2022**

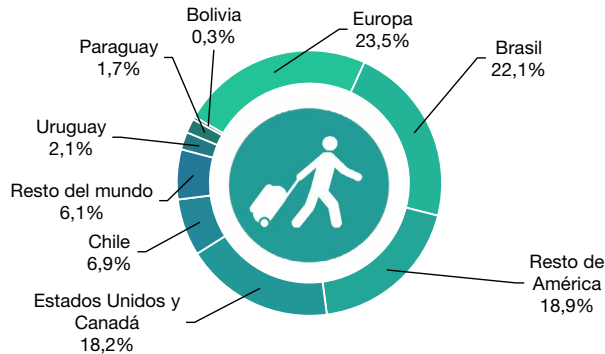

Fuente: INDEC, Dirección de Estadísticas Básicas de la Balanza de Pagos.

La estadía promedio fue 20,0 noches. Europa y los países que conforman el bloque “Resto del mundo” tuvieron las mayores estadías promedio: 34,5 y 27,3 noches, respectivamente.

El gasto diario promedio fue 78,2 dólares. El mayor gasto diario promedio se registró en los países que conforman “Resto del mundo”, con 110,7 dólares; seguido por “Estados Unidos y Canadá”, con 91,7 dólares

El 59,0% de los turistas residentes indicó que el principal motivo de su viaje fue “Vacaciones/ocio”.

El 34,5% eligió hospedarse en “Hoteles 4 y 5 estrellas”; seguido de la categoría “Otros”, que incluye casa propia, alquiler de cabañas, departamentos, cruceros, *bed & breakfast*, etc., con 23,0%.

**Gráfico 25. Turismo emisor. Distribución de turistas por motivo principal del viaje y tipo de alojamiento. Aeropuerto Internacional de Ezeiza y Aeroparque Jorge Newbery. Cuarto trimestre de 2022**

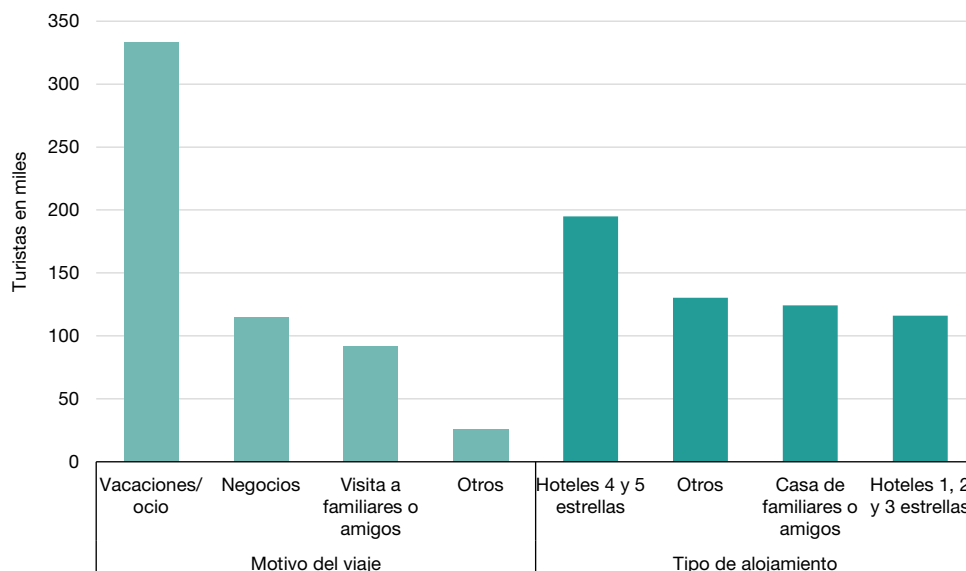

Fuente: INDEC, Dirección de Estadísticas Básicas de la Balanza de Pagos.

El 90,0% de los turistas residentes viajó al exterior sin paquete turístico.

Los destinos que concentraron el mayor número de pernoctaciones fueron Europa y el bloque “Estados Unidos y Canadá”, con 38,5% y 17,9%, respectivamente.

**Gráfico 26. Turismo emisor. Pernoctaciones por destino. Aeropuerto Internacional de Ezeiza y Aeroparque Jorge Newbery. Cuarto trimestre de 2022**

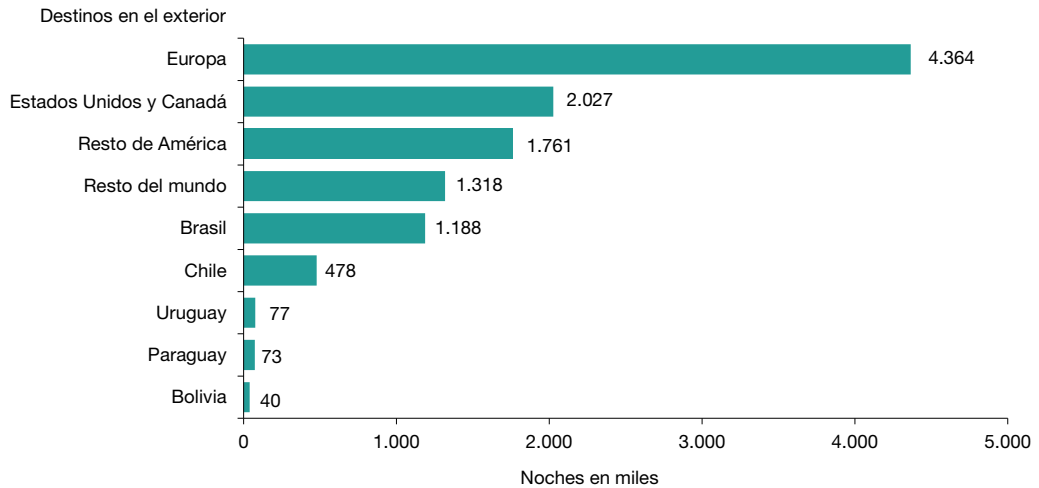

Fuente: INDEC, Dirección de Estadísticas Básicas de la Balanza de Pagos.

### Cifras anuales

El 2022 finalizó con un total de 2.117,0 miles de partidas de turistas residentes, 242,5% más que lo registrado en 2021.

El 62,8% viajó al exterior por “Vacaciones/ocio”, y el tipo de alojamiento más elegido fue “Hoteles 4 y 5 estrellas”, con una participación de 33,4%.

Las pernoctaciones totalizaron 43.399,1 miles, y el gasto total fue de 3.293,0 millones de dólares.

## Aeropuerto Internacional de Córdoba

En el cuarto trimestre de 2022, se registraron 32,9 miles de turistas residentes, con un incremento de 508,9% interanual. El 47,0% de los turistas eligió como destino principal de su viaje el grupo de países de “Resto de América”. Se destacó también el bloque “Europa y resto del mundo”, con 20,8%.

**Gráfico 27. Turismo emisor. Distribución de turistas por destino principal del viaje. Aeropuerto Internacional de Córdoba. Cuarto trimestre de 2022**

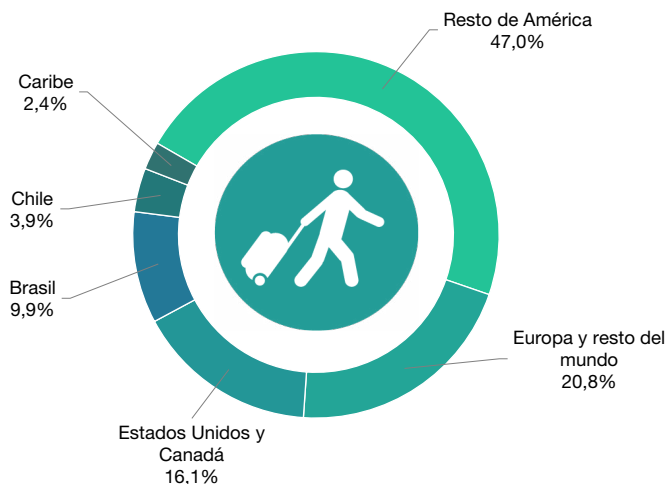

Fuente: INDEC, Dirección de Estadísticas Básicas de la Balanza de Pagos.



La estadía promedio fue de 18,7 noches. “Europa y resto del mundo” presentó la mayor estadía promedio, con 34,8 noches.

El gasto diario promedio fue de 78,4 dólares. El mayor gasto diario promedio de los turistas residentes se realizó en el Caribe, con 160,4 dólares; luego se destacó el grupo de países de “Resto de América”, con 94,9 dólares.

El principal motivo del viaje fue “Vacaciones/ocio”, con una participación de 61,9%.

El 41,7% eligió alojarse en “Hoteles 4 y 5 estrellas”; y el 21,1% pernoctó en “Hoteles 1, 2 y 3 estrellas”.

**Gráfico 28. Turismo emisor. Distribución de turistas por motivo principal del viaje y tipo de alojamiento. Aeropuerto Internacional de Córdoba. Cuarto trimestre de 2022**

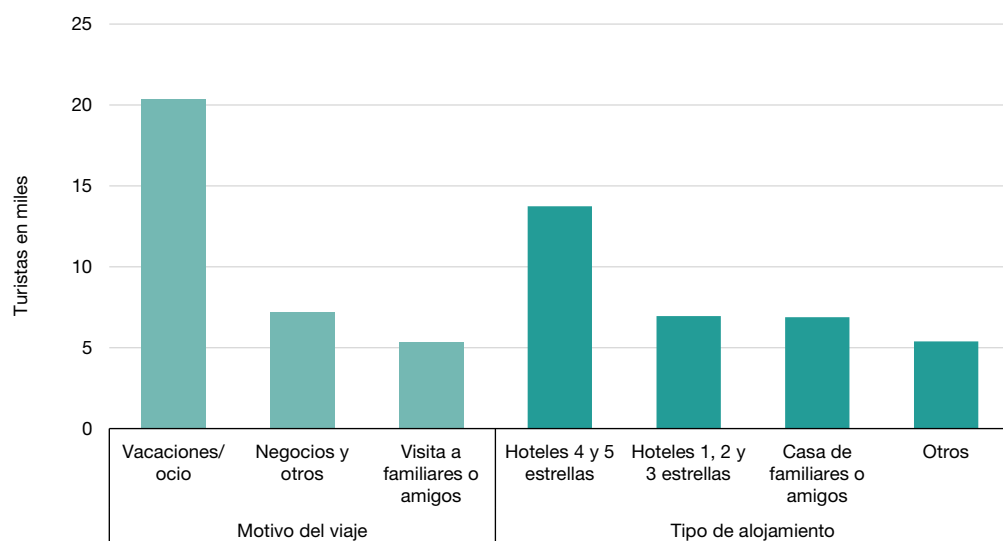

**Fuente:** INDEC, Dirección de Estadísticas Básicas de la Balanza de Pagos.

El 29,7% de los turistas viajó al exterior con paquete turístico.

Los destinos que concentraron el mayor número de pernoctaciones fueron los países que conforman “Resto del mundo” y “Resto de América”, con 37,9% y 33,7% del total, respectivamente.

**Gráfico 29. Turismo emisor. Pernoctaciones por región de destino. Aeropuerto Internacional de Córdoba. Cuarto trimestre de 2022**

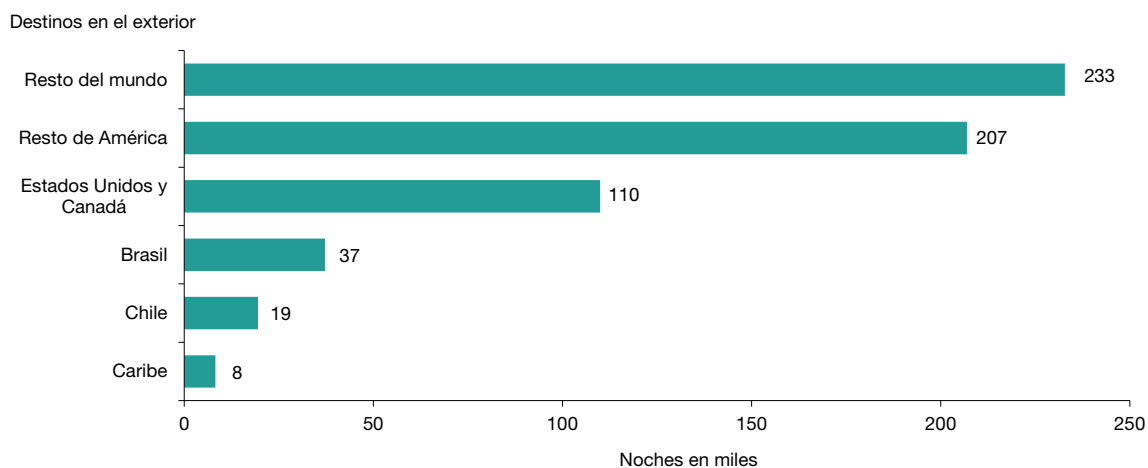

**Fuente:** INDEC, Dirección de Estadísticas Básicas de la Balanza de Pagos.

## Cifras anuales

El 2022 finalizó con un total de 113,5 miles de partidas de turistas residentes, 1.997,7% más que lo registrado en 2021.

El 66,7% viajó al exterior por “Vacaciones/ocio”. La categoría “Hoteles 4 y 5 estrellas” fue la más elegida, con una participación de 47,0%.

Las pernoctaciones totalizaron 2.080,6 miles, y el gasto total fue de 168,4 millones de dólares.

## Aeropuerto Internacional de Mendoza

En el cuarto trimestre, se registraron 16,3 miles de turistas residentes, y un incremento de 170,1% interanual. El 24,1% de los turistas eligieron al bloque de países compuesto por “México y Caribe” como destino principal de su viaje; le siguió el grupo “Estados Unidos y Canadá”, con 23,7%.

**Gráfico 30. Turismo emisor. Distribución de turistas por destino principal del viaje. Aeropuerto Internacional de Mendoza. Cuarto trimestre de 2022**

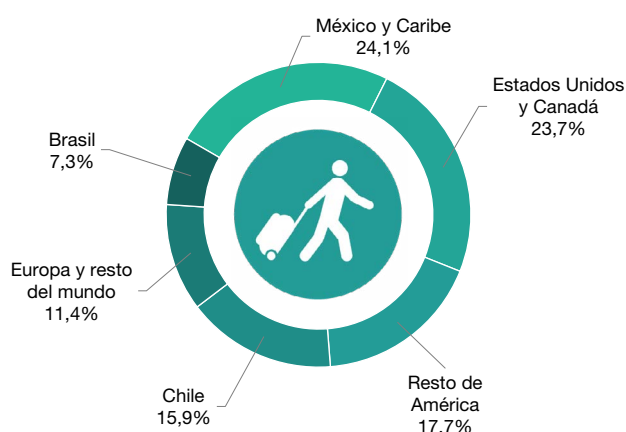

**Fuente:** INDEC, Dirección de Estadísticas Básicas de la Balanza de Pagos.

La estadía promedio fue de 20,2 noches. “Europa y resto del mundo” fue el destino donde se observó la mayor estadía promedio, con 42,0 noches, y luego le siguió “Estados Unidos y Canadá”, con 23,6 noches.

El gasto diario promedio fue de 81,7 dólares. El mayor gasto diario promedio de los turistas residentes se realizó en Brasil, con 123,0 dólares; y en los países de “Estados Unidos y Canadá”, con 98,9 dólares.

El 67,9% de los turistas residentes indicó que el principal motivo de su viaje fue “Vacaciones/ocio”, seguido por “Visita de familiares o amigos”, con 17,3%.

El tipo de alojamiento más elegido fue “Hoteles 4 y 5 estrellas”, con una participación de 40,7%; le siguió la categoría “Otros”, que incluye casa propia, alquiler de cabañas, departamentos, cruceros, *bed & breakfast*, etc., con 25,7%.

**Gráfico 31. Turismo emisor. Distribución de turistas por motivo principal del viaje y tipo de alojamiento. Aeropuerto Internacional de Mendoza. Cuarto trimestre de 2022**

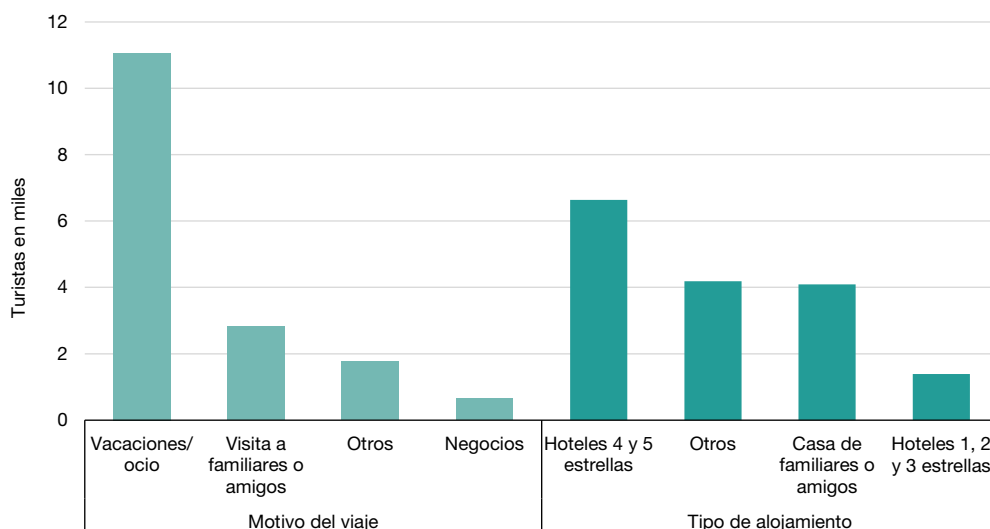

Fuente: INDEC, Dirección de Estadísticas Básicas de la Balanza de Pagos.

El 28,7% de los turistas viajó al exterior con paquete turístico.

Los destinos que concentraron el mayor número de pernoctaciones fueron “Estados Unidos y Canadá”, con 27,9%; y los países de “Europa y resto del mundo”, con 25,2%.

**Gráfico 32. Turismo emisor. Pernoctaciones por región de destino. Aeropuerto Internacional de Mendoza. Cuarto trimestre de 2022**

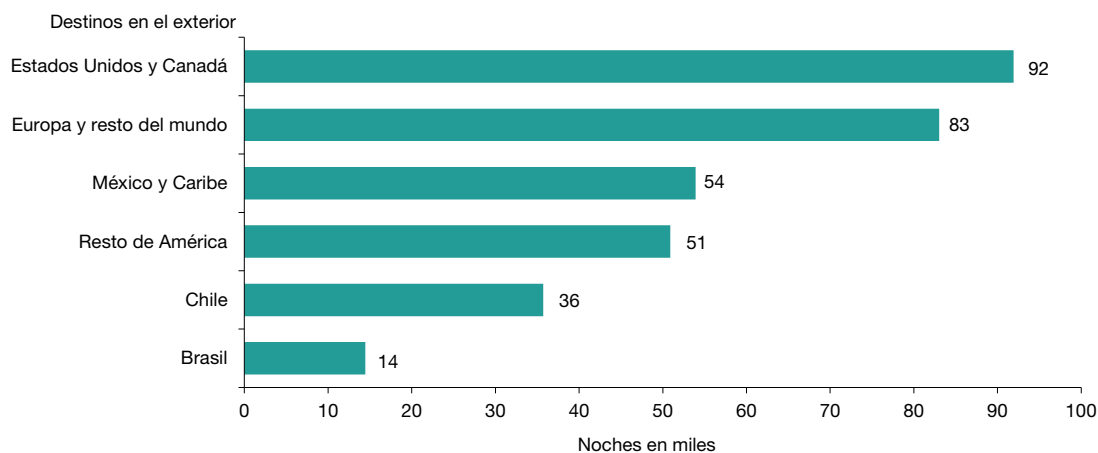

Fuente: INDEC, Dirección de Estadísticas Básicas de la Balanza de Pagos.

### Cifras anuales

El 2022 finalizó con un total de 59,1 miles de partidas de turistas residentes, 870,4% más que lo registrado en 2021.

El 65,6% viajó al exterior por “Vacaciones/ocio”, y la categoría de alojamiento “Hoteles 4 y 5 estrellas” fue la más elegida, con una participación de 41,0%.

Las pernoctaciones totalizaron 1.036,1 miles, y el gasto total fue de 76,4 millones de dólares.

## Paso Internacional Cristo Redentor

En el cuarto trimestre de 2022, se registraron 88,1 miles de turistas residentes, con un incremento interanual de 3.039,7%. El 97,6% eligió como destino principal de su viaje Chile, que alcanzó un total de 86,0 miles de turistas residentes.

**Gráfico 33. Turismo emisor. Distribución de turistas por destino principal del viaje. Paso Internacional Cristo Redentor. Cuarto trimestre de 2022**



**Fuente:** INDEC, Dirección de Estadísticas Básicas de la Balanza de Pagos.

La estadía promedio de los turistas residentes fue de 9,0 noches. El gasto diario promedio fue de 34,6 dólares.

El principal motivo del viaje fue “Vacaciones/ocio”, con una participación de 53,9%. El 47,9% eligió alojarse en “Casa de familiares o amigos”; y en segunda instancia, 30,2% se alojó en “Otros”, compuesto especialmente por alquiler de casa o departamento.

**Gráfico 34. Turismo emisor. Distribución de turistas por motivo principal del viaje y tipo de alojamiento. Paso Internacional Cristo Redentor. Cuarto trimestre de 2022**

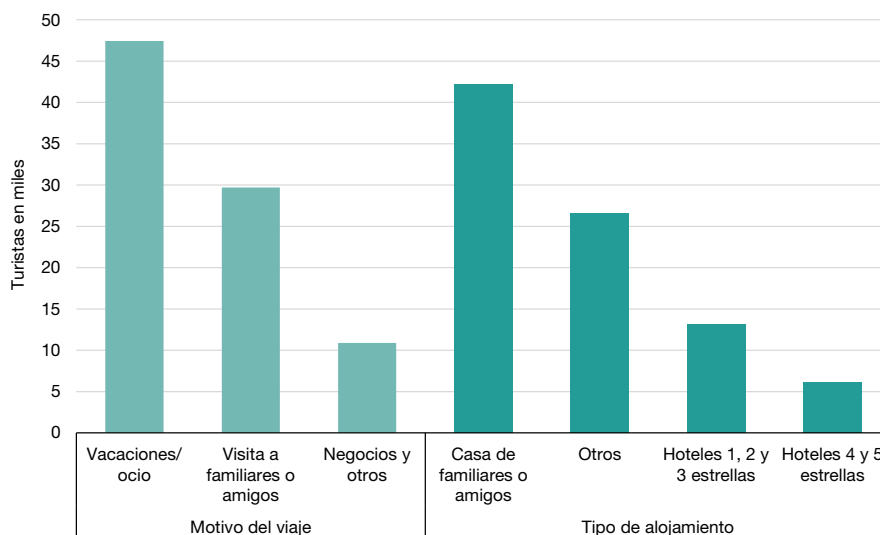

**Fuente:** INDEC, Dirección de Estadísticas Básicas de la Balanza de Pagos.

## Cifras anuales

El 2022 finalizó con un total de 188,3 miles de partidas de turistas residentes, 4.536,4% más que lo registrado en 2021.

El 47,8% viajó al exterior por “Vacaciones/ocio”, y el tipo de alojamiento más elegido fue “Casa de familiares o amigos”, con una participación de 54,7%.

Las pernoctaciones totalizaron 1.910,7 miles y el gasto total fue de 60,5 millones de dólares.

## Puerto de Buenos Aires

Para el período analizado, se registraron 77,9 miles de turistas residentes, con una suba interanual de 75,1%. El destino principal fue Uruguay con el 95,9%, que alcanzó 74,7 miles de turistas residentes.

**Gráfico 35. Turismo emisor. Distribución de turistas por destino principal del viaje. Puerto de Buenos Aires. Cuarto trimestre de 2022**



**Fuente:** INDEC, Dirección de Estadísticas Básicas de la Balanza de Pagos.

La estadía promedio de los turistas residentes fue de 10,5 noches. El gasto diario promedio fue de 54,5 dólares.

El principal motivo del viaje fue “Vacaciones/ocio” y representó el 40,8%. El 47,6% de los turistas residentes se hospedó en el exterior en “Casa de familiares o amigos”.

El 96,0% de los turistas residentes viajó al exterior sin paquete turístico.

**Gráfico 36. Turismo emisor. Distribución de turistas por motivo principal del viaje y tipo de alojamiento. Puerto de Buenos Aires. Cuarto trimestre de 2022**

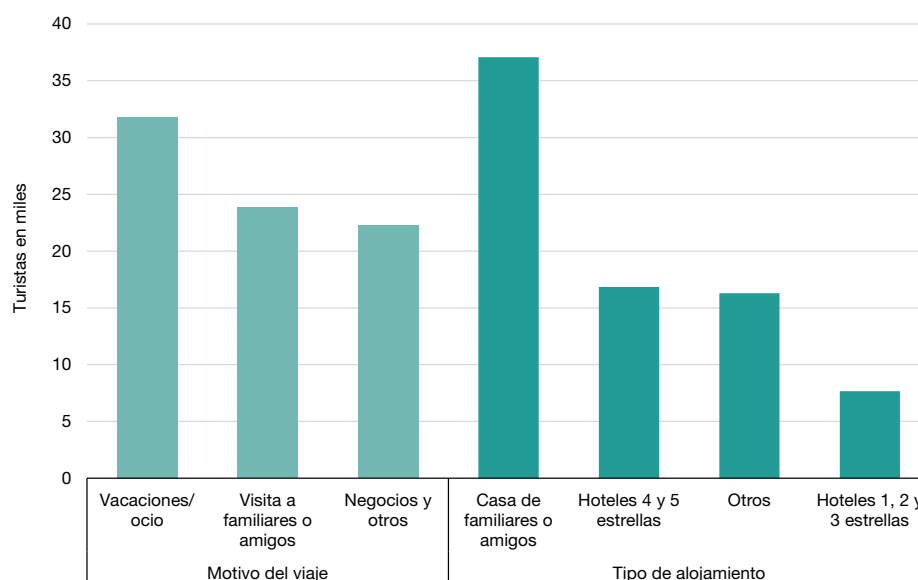

**Fuente:** INDEC, Dirección de Estadísticas Básicas de la Balanza de Pagos.

## Cifras anuales

El 2022 finalizó con un total de 282,5 miles de partidas de turistas residentes, 273,1% más que lo registrado en 2021.

El 38,5% viajó al exterior por “Vacaciones/ocio”, y la categoría de alojamiento “Casa de familiares o amigos” fue la más elegida, con una participación de 47,5%.

Las pernoctaciones totalizaron en 3.264,8 miles y el gasto total fue de 179,7 millones de dólares.

## Anexo estadístico

**Cuadro 5. Turismo receptivo. Cantidad de visitantes, turistas, excursionistas y viajes. Total del país. Año 2022**

Período	Visitantes	Turistas	Excursionistas	Viajes turísticos	Viajes de turistas	Viajes de excursionistas
Miles						
<b>Año 2022*</b>	<b>7.214,5</b>	<b>3.645,2</b>	<b>3.569,3</b>	<b>7.503,0</b>	<b>3.889,7</b>	<b>3.613,3</b>
Enero	240,9	170,9	70,0	247,0	176,5	70,5
Febrero	254,2	143,7	110,6	262,1	150,6	111,5
Marzo	354,3	200,9	153,5	367,0	212,0	155,0
Abril	553,7	287,5	266,2	572,6	302,0	270,6
Mayo	528,0	264,6	263,4	542,3	276,3	266,0
Junio	527,7	238,2	289,5	541,3	249,3	292,0
Julio	748,2	373,1	375,1	768,1	388,9	379,3
Agosto	713,1	339,1	373,9	733,5	356,2	377,3
Septiembre	754,0	364,0	390,0	781,6	386,0	395,5
Octubre	798,7	394,3	404,4	833,0	424,7	408,3
Noviembre	841,5	438,0	403,5	893,0	483,2	409,8
Diciembre	900,1	431,1	469,0	961,6	484,0	477,6

**Nota:** los totales por suma pueden no coincidir por redondeo en las cifras parciales.

**Fuente:** INDEC, Dirección de Estadísticas Básicas de la Balanza de Pagos.

**Cuadro 6. Turismo emisor. Cantidad de visitantes, turistas y excursionistas. Total del país. Año 2022**

Período	Visitantes	Turistas	Excursionistas
Miles			
<b>Año 2022*</b>	<b>7.891,1</b>	<b>5.142,3</b>	<b>2.748,8</b>
Enero	559,8	418,0	141,9
Febrero	628,8	468,2	160,5
Marzo	522,6	382,0	140,7
Abril	555,5	371,4	184,0
Mayo	586,6	362,6	223,9
Junio	631,0	360,2	270,7
Julio	749,0	469,1	279,9
Agosto	642,4	424,8	217,6
Septiembre	688,3	441,0	247,3
Octubre	825,7	536,8	288,8
Noviembre	724,7	450,3	274,4
Diciembre	776,8	457,8	319,0

**Nota:** los totales por suma pueden no coincidir por redondeo en las cifras parciales.

**Fuente:** INDEC, Dirección de Estadísticas Básicas de la Balanza de Pagos.

Cuadro 7.

## Turismo internacional. Cantidad de turistas y saldo. Vía aérea internacional. Enero 2021-diciembre 2022

Período	Turistas no residentes	Variación interanual	Turistas residentes	Variación interanual	Saldo
	Miles	%	Miles	%	Miles de turistas
<b>Año 2021</b> <sup>(1)</sup> <sup>(2)</sup>	<b>211,1</b>	<b>-69,6</b>	<b>638,4</b>	<b>-29,5</b>	<b>-427,3</b>
Enero <sup>(1)</sup> <sup>(2)</sup>	21,1	-93,3	59,3	-80,6	-38,2
Febrero <sup>(1)</sup> <sup>(2)</sup>	11,1	-95,3	57,8	-83,5	-46,7
Marzo <sup>(1)</sup> <sup>(2)</sup>	13,2	-88,0	52,8	-61,6	-39,7
Abril <sup>(2)</sup>	10,0	///	28,3	///	-18,4
Mayo <sup>(2)</sup>	6,8	///	30,0	///	-23,3
Junio <sup>(2)</sup>	5,3	///	37,2	///	-31,9
Julio <sup>(2)</sup>	3,7	281,1	25,2	606,3	-21,5
Agosto <sup>(2)</sup>	3,5	110,5	40,9	1.030,7	-37,4
Septiembre <sup>(2)</sup>	3,6	37,9	48,3	439,9	-44,7
Octubre <sup>(2)</sup>	13,4	281,4	69,5	359,8	-56,1
Noviembre <sup>(2)</sup>	47,6	545,7	94,6	230,5	-47,0
Diciembre <sup>(2)</sup>	72,0	372,1	94,4	78,6	-22,4
<b>Año 2022*</b>	<b>1.691,1</b>	<b>700,9</b>	<b>2.333,5</b>	<b>265,5</b>	<b>-642,4</b>
Enero	117,1	455,4	135,8	128,9	-18,6
Febrero	85,7	671,1	162,4	181,2	-76,7
Marzo	119,7	808,8	172,2	225,8	-52,5
Abril	131,8	1.222,3	167,1	489,9	-35,3
Mayo	120,3	1.681,4	190,2	533,4	-69,9
Junio	113,9	2.041,5	197,4	430,3	-83,4
Julio	149,3	3.941,9	213,7	748,2	-64,5
Agosto	154,6	4.350,0	233,6	471,2	-79,0
Septiembre	138,8	3.747,4	231,0	377,9	-92,2
Octubre	165,6	1.137,1	253,6	264,9	-88,0
Noviembre	199,9	320,3	206,5	118,3	-6,6
Diciembre	194,3	169,9	170,0	80,1	24,3

<sup>(1)</sup> Ver [nota al pie](#) de la página 8.

<sup>(2)</sup> Ver "Nota aclaratoria sobre la metodología. Marzo 2020-diciembre 2021".

**Nota:** los totales por suma pueden no coincidir por redondeo en las cifras parciales.

**Fuente:** INDEC, Dirección de Estadísticas Básicas de la Balanza de Pagos.

**Cuadro 8. Turismo receptivo. Cantidad de turistas, pernотaciones y estadía promedio. Aeropuerto Internacional de Ezeiza y Aeroparque Jorge Newbery. Enero 2021-diciembre 2022**

Período	Turistas no residentes	Variación interanual	Pernотaciones	Variación interanual	Estadía promedio	Variación interanual
	Miles	%	Miles de noches	%	Noches	%
<b>Año 2021</b> <sup>(1)</sup> <sup>(2)</sup>	<b>200,6</b>	<b>-67,9</b>	<b>///</b>	<b>///</b>	<b>///</b>	<b>///</b>
Enero <sup>(1)</sup> <sup>(2)</sup>	21,1	-92,6	859,3	-78,5	40,8	190,2
Febrero <sup>(1)</sup> <sup>(2)</sup>	11,1	-94,8	515,7	-83,2	46,5	223,5
Marzo <sup>(1)</sup> <sup>(2)</sup>	13,1	-86,5	597,3	-60,9	45,5	190,2
Abril <sup>(2)</sup>	9,9	///	///	///	///	///
Mayo <sup>(2)</sup>	6,7	///	///	///	///	///
Junio <sup>(2)</sup>	5,3	///	///	///	///	///
Julio <sup>(2)</sup>	3,6	272,5	///	///	///	///
Agosto <sup>(2)</sup>	3,4	108,6	///	///	///	///
Septiembre <sup>(2)</sup>	3,6	36,8	///	///	///	///
Octubre <sup>(2)</sup>	12,9	271,8	382,3	///	29,7	///
Noviembre <sup>(2)</sup>	43,8	498,5	753,6	///	17,2	///
Diciembre <sup>(2)</sup>	66,3	339,3	1.327,1	///	20,0	///
<b>Año 2022*</b>	<b>1.544,5</b>	<b>669,9</b>	<b>26.082,3</b>	<b>///</b>	<b>16,9</b>	<b>///</b>
Enero	108,8	416,7	2.274,7	164,7	20,9	-48,8
Febrero	77,6	599,9	2.051,8	297,9	26,4	-43,2
Marzo	110,4	741,6	2.404,1	302,5	21,8	-52,2
Abril	123,4	1.147,7	2.380,8	///	19,3	///
Mayo	113,4	1.592,1	1.913,8	///	16,9	///
Junio	106,4	1.925,2	1.803,5	///	16,9	///
Julio	131,5	3.584,8	1.971,3	///	15,0	///
Agosto	137,0	3.944,0	2.160,1	///	15,8	///
Septiembre	125,6	3.430,9	1.694,3	///	13,5	///
Octubre	149,8	1.064,5	1.931,3	405,2	12,9	-56,6
Noviembre	183,4	318,7	2.228,8	195,8	12,2	-29,4
Diciembre	177,0	167,0	3.267,8	146,2	18,5	-7,8

<sup>(1)</sup> Ver [nota al pie](#) de la página 8.

<sup>(2)</sup> Ver ["Nota aclaratoria sobre la metodología. Marzo 2020-diciembre 2021"](#).

**Nota:** los totales por suma pueden no coincidir por redondeo en las cifras parciales.

**Fuente:** INDEC, Dirección de Estadísticas Básicas de la Balanza de Pagos.

**Cuadro 9. Turismo receptivo. Cantidad de turistas y estadía promedio por país de residencia habitual. Aeropuerto Internacional de Ezeiza y Aeroparque Jorge Newbery. Diciembre de 2022**

País de residencia habitual	Turistas no residentes*	Variación interanual	Estadía promedio*	Variación interanual
	Miles	%	Noches	%
<b>Total</b>	<b>177,0</b>	<b>167,0</b>	<b>18,5</b>	<b>-7,8</b>
Bolivia	4,3	84,9	16,5	4,0
Brasil	32,1	265,7	8,6	-41,7
Chile	16,6	112,0	8,6	-25,8
Paraguay	2,6	118,4	6,2	-0,5
Uruguay	2,7	///	5,1	///
Estados Unidos y Canadá	38,1	149,7	15,8	-11,4
Resto de América	28,2	180,8	31,0	18,3
Europa	43,9	140,5	24,6	-6,0
Resto del mundo	8,5	401,5	22,7	-7,2

**Nota:** los totales por suma pueden no coincidir por redondeo en las cifras parciales.

Las variaciones interanuales de Uruguay no se presentan debido a la insuficiencia de información durante 2021.

**Fuente:** INDEC, Dirección de Estadísticas Básicas de la Balanza de Pagos.



**Cuadro 10. Turismo emisor. Cantidad de turistas, pernoctaciones y estadía promedio. Aeropuerto Internacional de Ezeiza y Aeroparque Jorge Newbery. Enero 2021-diciembre 2022**

Periodo	Turistas residentes	Variación interanual	Pernoctaciones	Variación interanual	Estadía promedio	Variación interanual
	Miles	%	Miles de noches	%	Noches	%
<b>Año 2021</b> <sup>(1)</sup> <sup>(2)</sup>	<b>618,2</b>	<b>-17,6</b>	<b>///</b>	<b>///</b>	<b>///</b>	<b>///</b>
Enero <sup>(1)</sup> <sup>(2)</sup>	59,0	-75,6	1.536,5	-63,8	26,0	48,7
Febrero <sup>(1)</sup> <sup>(2)</sup>	57,4	-79,9	1.651,4	-64,3	28,8	78,0
Marzo <sup>(1)</sup> <sup>(2)</sup>	52,5	-52,5	1.540,1	-16,5	29,3	75,9
Abril <sup>(2)</sup>	27,9	///	///	///	///	///
Mayo <sup>(2)</sup>	29,5	///	///	///	///	///
Junio <sup>(2)</sup>	36,5	///	///	///	///	///
Julio <sup>(2)</sup>	23,5	569,9	///	///	///	///
Agosto <sup>(2)</sup>	39,5	1.040,0	///	///	///	///
Septiembre <sup>(2)</sup>	47,6	443,0	///	///	///	///
Octubre <sup>(2)</sup>	68,4	361,0	2.256,0	///	33,0	///
Noviembre <sup>(2)</sup>	90,6	220,6	2.399,3	///	26,5	///
Diciembre <sup>(2)</sup>	85,6	63,0	2.924,2	///	34,2	///
<b>Año 2022*</b>	<b>2.117,0</b>	<b>242,5</b>	<b>43.399,1</b>	<b>///</b>	<b>20,5</b>	<b>///</b>
Enero	124,4	110,8	3.021,4	96,6	24,3	-6,7
Febrero	146,9	155,9	3.515,3	112,9	23,9	-16,8
Marzo	156,3	197,7	3.597,2	133,6	23,0	-21,5
Abril	153,0	447,6	3.118,4	///	20,4	///
Mayo	174,2	489,9	3.208,8	///	18,4	///
Junio	179,4	391,2	3.410,0	///	19,0	///
Julio	192,4	717,0	3.824,0	///	19,9	///
Agosto	213,9	442,2	4.299,0	///	20,1	///
Septiembre	210,9	342,9	4.079,4	///	19,3	///
Octubre	230,0	236,1	4.004,0	77,5	17,4	-47,2
Noviembre	186,2	105,6	4.177,2	74,1	22,4	-15,3
Diciembre	149,3	74,5	3.144,7	7,5	21,1	-38,4

(1) Ver [nota al pie](#) de la página 8.

(2) Ver ["Nota aclaratoria sobre la metodología. Marzo 2020-diciembre 2021"](#).

**Nota:** los totales por suma pueden no coincidir por redondeo en las cifras parciales.

**Fuente:** INDEC, Dirección de Estadísticas Básicas de la Balanza de Pagos.

**Cuadro 11. Turismo emisor. Cantidad de turistas y estadía promedio por país de destino. Aeropuerto Internacional de Ezeiza y Aeroparque Jorge Newbery. Diciembre de 2022**

País de destino	Turistas residentes*	Variación interanual	Estadía promedio*	Variación interanual
	Miles	%	Noches	%
<b>Total</b>	<b>149,3</b>	<b>74,5</b>	<b>21,1</b>	<b>-38,4</b>
Bolivia	1,0	-37,9	28,6	-29,3
Brasil	34,2	191,6	9,9	-62,0
Chile	11,2	83,6	11,4	-68,9
Paraguay	2,8	29,7	3,9	-75,1
Uruguay	4,3	///	6,0	///
Estados Unidos y Canadá	22,2	-1,4	26,7	-10,1
Resto de América	28,9	25,6	14,4	-52,4
Europa	24,6	80,1	43,6	-22,8
Resto del mundo	20,2	891,4	26,4	-60,1

**Nota:** los totales por suma pueden no coincidir por redondeo en las cifras parciales.

Las variaciones interanuales de Uruguay no se presentan debido a la insuficiencia de información durante 2021.

**Fuente:** INDEC, Dirección de Estadísticas Básicas de la Balanza de Pagos.

**Cuadro 12. Turismo internacional por condición de receptivo o emisor. Aeropuerto Internacional de Ezeiza y Aeroparque Jorge Newbery, Aeropuerto Internacional de Córdoba, Aeropuerto Internacional de Mendoza, Paso Internacional Cristo Redentor y Puerto de Buenos Aires. Cuarto trimestre 2021-cuarto trimestre 2022**

Pasos internacionales por trimestre	Turismo receptivo	Variación interanual	Turismo emisor	Variación interanual	Saldo
	Miles de turistas	%	Miles de turistas	%	Miles de turistas
<b>Aeropuerto Internacional de Ezeiza y Aeroparque Jorge Newbery</b>					
<b>Año 2021 (¹)</b>	<b>200,6</b>	<b>-67,9</b>	<b>618,2</b>	<b>-17,6</b>	<b>-417,5</b>
4º trimestre	123,0	375,3	244,6	155,9	-121,6
<b>Año 2022*</b>	<b>1.544,5</b>	<b>669,9</b>	<b>2.117,0</b>	<b>242,5</b>	<b>-572,5</b>
1º trimestre	296,9	555,7	427,7	153,1	-130,8
2º trimestre	343,3	1.471,0	506,6	439,0	-163,3
3º trimestre	394,1	3.648,5	617,2	457,9	-223,1
4º trimestre	510,2	315,0	565,5	131,2	-55,3
<b>Aeropuerto Internacional de Córdoba</b>					
<b>Año 2021 (¹)</b>	<b>1,4</b>	<b>-91,5</b>	<b>5,4</b>	<b>-91,5</b>	<b>-4,0</b>
4º trimestre	1,4	///	5,4	///	-4,0
<b>Año 2022*</b>	<b>38,6</b>	<b>2.646,5</b>	<b>113,5</b>	<b>1.997,7</b>	<b>-74,9</b>
1º trimestre	7,3	///	24,3	///	-17,1
2º trimestre	6,9	///	25,1	///	-18,2
3º trimestre	10,7	///	31,2	///	-20,5
4º trimestre	13,7	880,7	32,9	508,9	-19,2
<b>Aeropuerto Internacional de Mendoza</b>					
<b>Año 2021 (¹)</b>	<b>5,2</b>	<b>-77,3</b>	<b>6,1</b>	<b>-73,0</b>	<b>-0,8</b>
4º trimestre	5,2	///	6,0	///	-0,8
<b>Año 2022*</b>	<b>76,7</b>	<b>1.362,6</b>	<b>59,1</b>	<b>870,4</b>	<b>17,6</b>
1º trimestre	13,2	///	11,9	///	1,3
2º trimestre	13,3	///	13,5	///	-0,2
3º trimestre	22,7	///	17,5	///	5,2
4º trimestre	27,6	428,7	16,3	170,1	11,3
<b>Paso Internacional Cristo Redentor</b>					
<b>Año 2021 (¹)</b>	<b>4,0</b>	<b>-95,7</b>	<b>4,1</b>	<b>-96,9</b>	<b>0,0</b>
4º trimestre	3,1	439,0	2,8	4,0	0,3
<b>Año 2022*</b>	<b>146,5</b>	<b>3.527,7</b>	<b>188,3</b>	<b>4.536,4</b>	<b>-41,8</b>
1º trimestre	18,8	2.218,4	18,3	2.166,9	0,5
2º trimestre	31,5	///	39,1	///	-7,6
3º trimestre	32,6	///	42,8	///	-10,2
4º trimestre	63,6	1.975,1	88,1	3.039,7	-24,4
<b>Puerto de Buenos Aires</b>					
<b>Año 2021 (¹)</b>	<b>19,3</b>	<b>-47,0</b>	<b>75,7</b>	<b>-52,6</b>	<b>-56,4</b>
4º trimestre	16,1	1.046,0	44,5	702,8	-28,4
<b>Año 2022*</b>	<b>241,2</b>	<b>1.150,4</b>	<b>282,5</b>	<b>273,1</b>	<b>-41,4</b>
1º trimestre	23,6	1.872,0	98,0	931,4	-74,4
2º trimestre	60,4	6.908,8	54,4	509,4	6,0
3º trimestre	85,4	7.161,1	52,3	306,9	33,1
4º trimestre	71,8	347,3	77,9	75,1	-6,0

(¹) Ver "Nota aclaratoria sobre la metodología. Marzo 2020-diciembre 2021".

Nota: los totales por suma pueden no coincidir por redondeo en las cifras parciales.

Fuente: INDEC, Dirección de Estadísticas Básicas de la Balanza de Pagos.

Cuadro 13.

**Gasto y pernoctaciones totales por condición de receptivo o emisor. Aeropuerto Internacional de Ezeiza y Aeroparque Jorge Newbery, Aeropuerto Internacional de Córdoba, Aeropuerto Internacional de Mendoza, Paso Internacional Cristo Redentor y Puerto de Buenos Aires. Cuarto trimestre 2021-cuarto trimestre 2022**

Pasos internacionales por trimestre	Gasto total				Pernoctaciones			
	Turismo receptivo	Variación interanual	Turismo emisor	Variación interanual	Turismo receptivo	Variación interanual	Turismo emisor	Variación interanual
	Miles de dólares	%	Miles de dólares	%	Miles de noches	%	Miles de noches	%
<b>Aeropuerto Internacional de Ezeiza y Aeroparque Jorge Newbery</b>								
<b>Año 2021</b> (1)	///	///	///	///	///	///	///	///
4° trimestre	154.275,4	///	537.974,3	///	2.462,9	///	7.579,5	///
<b>Año 2022*</b>	<b>1.830.101,9</b>	///	<b>3.292.983,6</b>	///	<b>26.082,3</b>	///	<b>43.399,1</b>	///
1° trimestre	362.853,0	751,6	668.256,5	257,7	6.730,6	241,3	10.133,8	114,3
2° trimestre	417.270,5	///	781.505,0	///	6.098,1	///	9.737,1	///
3° trimestre	473.633,6	///	957.104,1	///	5.825,7	///	12.202,3	///
4° trimestre	576.344,8	273,6	886.118,0	64,7	7.428,0	201,6	11.325,9	49,4
<b>Aeropuerto Internacional de Córdoba</b>								
<b>Año 2021</b> (1)	///	///	///	///	///	///	///	///
4° trimestre	899,6	///	8.328,2	///	27,2	///	63,1	///
<b>Año 2022*</b>	<b>38.283,8</b>	///	<b>168.409,7</b>	///	<b>689,6</b>	///	<b>2.080,6</b>	///
1° trimestre	6.900,8	///	33.454,8	///	147,5	///	373,1	///
2° trimestre	8.271,1	///	36.394,6	///	164,1	///	493,3	///
3° trimestre	10.331,8	///	50.359,7	///	174,2	///	599,7	///
4° trimestre	12.780,0	1.320,7	48.200,6	478,8	203,8	648,4	614,6	874,0
<b>Aeropuerto Internacional de Mendoza</b>								
<b>Año 2021</b> (1)	///	///	///	///	///	///	///	///
4° trimestre	4.236,9	///	7.216,5	///	60,9	///	161,9	///
<b>Año 2022*</b>	<b>81.574,4</b>	///	<b>76.370,8</b>	///	<b>800,3</b>	///	<b>1.036,1</b>	///
1° trimestre	14.179,3	///	12.672,8	///	209,3	///	227,1	///
2° trimestre	11.675,1	///	16.944,6	///	126,4	///	201,2	///
3° trimestre	21.863,8	///	19.800,7	///	200,6	///	277,9	///
4° trimestre	33.856,2	699,1	26.952,7	273,5	263,9	333,1	329,9	103,8
<b>Paso Internacional Cristo Redentor</b>								
<b>Año 2021</b> (1)	///	///	///	///	///	///	///	///
4° trimestre	1.350,8	///	1.304,7	///	54,5	///	74,4	///
<b>Año 2022*</b>	<b>70.214,6</b>	///	<b>60.543,0</b>	///	<b>1.431,1</b>	///	<b>1.910,7</b>	///
1° trimestre	12.072,4	///	7.608,9	///	299,2	///	267,4	///
2° trimestre	16.790,3	///	12.464,4	///	296,0	///	367,5	///
3° trimestre	15.858,7	///	12.954,9	///	333,6	///	480,7	///
4° trimestre	25.493,1	1.787,3	27.514,8	2.008,9	502,4	821,4	795,1	968,4
<b>Puerto de Buenos Aires</b>								
<b>Año 2021</b> (1)	///	///	///	///	///	///	///	///
4° trimestre	9.369,3	///	48.938,3	///	124,7	///	854,3	///
<b>Año 2022*</b>	<b>145.930,8</b>	///	<b>179.702,5</b>	///	<b>1.620,3</b>	///	<b>3.264,8</b>	///
1° trimestre	17.616,0	///	76.640,5	///	262,6	///	1.417,9	///
2° trimestre	35.838,0	///	28.796,8	///	414,5	///	485,7	///
3° trimestre	50.138,6	///	29.759,3	///	501,3	///	544,9	///
4° trimestre	42.338,2	351,9	44.505,9	-9,1	441,9	254,3	816,3	-4,5

(1) Ver "Nota aclaratoria sobre la metodología. Marzo 2020-diciembre 2021".

Nota: los totales por suma pueden no coincidir por redondeo en las cifras parciales.

Fuente: INDEC, Dirección de Estadísticas Básicas de la Balanza de Pagos.

**Cuadro 14. Turismo receptivo. Composición del gasto total según rubros, por pasos internacionales ETI. Año 2022**

Pasos internacionales ETI	Total	Alojamiento	Gastronomía	Transporte	Compras	Otros	Excursiones	Cabotaje	Paquete
Millones de dólares									
<b>Total</b>	<b>2.166,1</b>	<b>563,0</b>	<b>646,5</b>	<b>184,0</b>	<b>91,6</b>	<b>47,6</b>	<b>321,5</b>	<b>137,1</b>	<b>174,8</b>
Ezeiza y Aeroparque	1.830,1	478,3	559,3	162,1	84,2	37,1	250,3	113,0	145,8
Córdoba	38,3	10,8	11,0	3,1	0,8	0,9	6,4	2,9	2,3
Cristo Redentor	70,2	16,5	20,4	3,0	0,9	1,3	19,1	6,1	2,9
Puerto de Buenos Aires	145,9	36,5	38,4	11,0	3,8	3,5	31,9	10,9	9,9
Mendoza	81,6	20,8	17,4	4,7	1,8	4,8	13,8	4,4	13,9

Fuente: INDEC, Dirección de Estadísticas Básicas de la Balanza de Pagos.

**Cuadro 15. Turismo emisor. Composición del gasto total según rubros, por pasos internacionales ETI. Año 2022**

Pasos internacionales ETI	Total	Alojamiento	Gastronomía	Transporte	Compras	Otros	Paquete
Millones de dólares							
<b>Total</b>	<b>3.778,0</b>	<b>1.424,7</b>	<b>1.034,1</b>	<b>320,5</b>	<b>431,6</b>	<b>167,3</b>	<b>399,8</b>
Ezeiza y Aeroparque	3.293,0	1.291,6	910,9	289,1	361,8	140,5	299,1
Córdoba	168,4	41,3	33,2	12,4	13,9	5,9	61,7
Cristo Redentor	60,5	11,6	20,1	1,7	19,6	6,7	0,8
Puerto de Buenos Aires	179,7	64,7	55,4	13,7	24,6	10,8	10,5
Mendoza	76,4	15,4	14,6	3,6	11,7	3,4	27,7

Fuente: INDEC, Dirección de Estadísticas Básicas de la Balanza de Pagos.

**Cuadro 16. Turismo receptivo. Llegada de turistas, estadía promedio, gasto diario promedio y gasto total por país de residencia habitual de los turistas. Aeropuerto Internacional de Ezeiza y Aeroparque Jorge Newbery. Cuarto trimestre de 2022**

Residencia habitual	Cuarto trimestre de 2022							
	Llegada de turistas*	Variación interanual	Estadía promedio*	Variación interanual	Gasto diario promedio*	Variación interanual	Gasto total en dólares*	Variación interanual
	Miles	%	Noches	%	Dólares	%	Miles	%
<b>Total</b>	<b>510,2</b>	<b>315,0</b>	<b>14,6</b>	<b>-27,3</b>	<b>77,6</b>	<b>23,9</b>	<b>576.344,8</b>	<b>273,6</b>
Bolivia	14,2	257,1	11,5	-32,0	68,5	52,1	11.192,0	269,5
Brasil	113,9	596,5	7,7	-42,1	106,6	32,5	93.062,8	434,3
Chile	55,6	263,0	6,9	-41,5	113,0	51,8	43.321,3	222,0
Paraguay	9,8	318,4	5,2	-55,2	107,6	-9,6	5.543,4	69,4
Uruguay	8,7	351,3	4,8	-50,0	123,3	26,5	5.145,1	185,5
Estados Unidos y Canadá	89,3	236,5	14,6	-21,3	87,5	20,7	113.681,2	219,5
Resto de América	89,6	395,5	21,0	-15,8	67,2	2,0	126.345,6	325,6
Europa	108,9	208,4	21,1	-19,1	63,0	28,5	145.044,8	220,7
Resto del mundo	20,3	548,6	21,3	-24,3	76,5	40,0	33.008,5	587,7

Fuente: INDEC, Dirección de Estadísticas Básicas de la Balanza de Pagos.

**Cuadro 17. Turismo receptivo. Principales variables. Aeropuerto Internacional de Ezeiza y Aeroparque Jorge Newbery. Cuarto trimestre y año 2022**

Principales variables	Cuarto trimestre de 2022	Variación interanual	Participación	Año 2022	Participación
	Miles	%	%	Miles	%
<b>Total de turistas*</b>	<b>510,2</b>	<b>315,0</b>	<b>100,0</b>	<b>1.544,5</b>	<b>100,0</b>
<b>Motivo del viaje</b>					
Vacaciones/ocio	246,2	662,9	48,2	712,8	46,1
Visita a familiares o amigos	158,7	139,6	31,1	556,3	36,0
Negocios	75,3	295,5	14,8	204,0	13,2
Otros (¹)	30,1	455,9	5,9	71,5	4,6
<b>Tipo de alojamiento</b>					
Casa de familiares o amigos	147,8	138,5	29,0	547,7	35,5
Hoteles 1, 2 y 3 estrellas	65,4	351,6	12,8	200,5	13,0
Hoteles 4 y 5 estrellas	183,6	575,7	36,0	482,8	31,3
Otros (²)	113,4	486,6	22,2	313,6	20,3
<b>Organización del viaje</b>					
Con paquete turístico	50,7	750,9	9,9	132,7	8,6
Sin paquete turístico	459,5	292,7	90,1	1.411,8	91,4
<b>Pernoctaciones por tipo de alojamiento*</b>					
<b>Total</b>	<b>7.428,0</b>	<b>201,6</b>	<b>100,0</b>	<b>26.082,3</b>	<b>100,0</b>
Casa de familiares o amigos	2.980,2	94,2	40,1	13.607,8	52,2
Hoteles 1, 2 y 3 estrellas	669,0	341,4	9,0	2.011,3	7,7
Hoteles 4 y 5 estrellas	1.431,6	477,6	19,3	3.836,3	14,7
Otros (²)	2.347,1	343,9	31,6	6.626,9	25,4
<b>Gasto total en dólares por tipo de alojamiento* (³)</b>					
<b>Total</b>	<b>576.344,8</b>	<b>273,6</b>	<b>100,0</b>	<b>1.830.101,9</b>	<b>100,0</b>
Casa de familiares o amigos	113.737,3	96,7	19,7	501.606,3	27,4
Hoteles 1, 2 y 3 estrellas	85.266,1	375,6	14,8	242.983,8	13,3
Hoteles 4 y 5 estrellas	216.816,7	434,3	37,6	602.126,7	32,9
Otros (²)	160.524,7	323,1	27,9	483.385,1	26,4

(¹) Incluye viajes estudiantiles, religiosos, por tratamientos de salud, etcétera.

(²) Incluye casa propia, alquiler de cabañas, departamentos, cruceros, *bed & breakfast*, entre otros.

(³) El gasto total equivale al consumo turístico, incluye una estimación del gasto en bienes y servicios de turistas con financiación por cuenta de terceros.

**Fuente:** INDEC, Dirección de Estadísticas Básicas de la Balanza de Pagos.

**Cuadro 18. Turismo receptivo. Pernoctaciones por destino turístico en la Argentina. Aeropuerto Internacional de Ezeiza y Aeroparque Jorge Newbery. Cuarto trimestre de 2022**

Regiones de destino	Cuarto trimestre de 2022		
	Pernoctaciones*	Variación interanual	Participación
	Miles de noches	%	%
<b>Total</b>	<b>7.428,0</b>	<b>201,6</b>	<b>100,0</b>
Ciudad de Buenos Aires	4.137,1	274,2	55,7
Región Buenos Aires	1.405,8	129,7	18,9
Región Cuyo	199,6	29,6	2,7
Región Córdoba	195,3	24,1	2,6
Región Litoral	499,2	161,4	6,7
Región Norte	224,1	150,2	3,0
Región Patagonia	756,4	413,8	10,2
En viaje	10,5	72,0	0,1

**Fuente:** INDEC, Dirección de Estadísticas Básicas de la Balanza de Pagos.

**Cuadro 19. Turismo receptivo. Llegada de turistas, estadía promedio, gasto diario promedio y gasto total por país de residencia habitual de los turistas. Aeropuerto Internacional de Córdoba. Cuarto trimestre de 2022**

Residencia habitual	Cuarto trimestre de 2022							
	Llegada de turistas*	Variación interanual	Estadía promedio*	Variación interanual	Gasto diario promedio*	Variación interanual	Gasto total en dólares*	Variación interanual
	Miles	%	Noches	%	Dólares	%	Miles	%
<b>Total</b>	<b>13,7</b>	<b>880,7</b>	<b>14,9</b>	<b>-23,7</b>	<b>62,7</b>	<b>89,8</b>	<b>12.780,0</b>	<b>1.320,7</b>
Brasil	2,3	5.989,2	8,8	///	71,8	///	1.418,3	///
Chile	2,2	255,1	8,2	///	86,3	///	1.556,5	///
Estados Unidos, Canadá y México	2,7	1.440,8	15,1	///	82,6	///	3.335,1	///
Resto de América	3,9	767,6	17,5	///	54,6	///	3.712,6	///
Europa y resto del mundo	2,7	2.132,2	21,3	///	47,9	///	2.757,4	///

**Nota:** en el cuarto trimestre de 2021, se inicio la reapertura de las fronteras para el turismo, luego del cierre por la COVID-19; por este motivo la información relevada no fue suficiente para el cálculo de las estimaciones en algunas aperturas de los cuadros, por lo que no se pueden mostrar las variaciones interanuales.

**Fuente:** INDEC, Dirección de Estadísticas Básicas de la Balanza de Pagos.

**Cuadro 20. Turismo receptivo. Principales variables. Aeropuerto Internacional de Córdoba. Cuarto trimestre y año 2022**

Principales variables	Cuarto trimestre de 2022		Participación	Año 2022	
	Miles	%		Miles	%
<b>Total de turistas*</b>	<b>13,7</b>	<b>880,7</b>	<b>100,0</b>	<b>38,6</b>	<b>100,0</b>
<b>Motivo del viaje</b>					
Vacaciones/ocio	2,6	1.009,1	18,7	8,8	22,8
Visita a familiares o amigos	6,3	565,3	46,0	18,4	47,6
Negocios y otros <sup>(1)</sup>	4,8	2.111,9	35,3	11,4	29,6
<b>Tipo de alojamiento</b>					
Casa de familiares o amigos	6,3	585,4	45,6	17,8	46,2
Hoteles 1, 2 y 3 estrellas	0,9	750,0	6,8	3,8	9,7
Hoteles 4 y 5 estrellas	4,4	1.151,0	31,8	12,0	31,2
Otros <sup>(2)</sup>	2,2	7.642,9	15,8	4,9	12,8
<b>Organización del viaje</b>					
Con paquete turístico	0,7	///	5,0	1,6	4,2
Sin paquete turístico	13,0	831,3	95,0	37,0	95,8
<b>Pernotaciones por tipo de alojamiento*</b>					
<b>Total</b>	<b>203,8</b>	<b>648,4</b>	<b>100,0</b>	<b>689,6</b>	<b>100,0</b>
Casa de familiares o amigos	113,9	443,5	55,9	415,3	60,2
Hoteles 1, 2 y 3 estrellas	9,6	370,6	4,7	46,1	6,7
Hoteles 4 y 5 estrellas	52,0	1.132,8	25,5	128,2	18,6
Otros <sup>(2)</sup>	28,3	///	13,9	100,0	14,5
<b>Gasto total en dólares por tipo de alojamiento* <sup>(3)</sup></b>					
<b>Total</b>	<b>12.780,0</b>	<b>1.320,7</b>	<b>100,0</b>	<b>38.283,8</b>	<b>100,0</b>
Casa de familiares o amigos	4.661,3	852,0	36,5	16.051,3	41,9
Hoteles 1, 2 y 3 estrellas	1.050,8	1.640,8	8,2	4.598,6	12,0
Hoteles 4 y 5 estrellas	5.258,0	1.411,8	41,1	12.782,0	33,4
Otros <sup>(2)</sup>	1.809,9	///	14,2	4.851,8	12,7

<sup>(1)</sup> Incluye viajes estudiantiles, religiosos, por tratamientos de salud, etcétera.

<sup>(2)</sup> Incluye casa propia, alquiler de cabañas, departamentos, cruceros, *bed & breakfast*, entre otros.

<sup>(3)</sup> El gasto total equivale al consumo turístico, incluye una estimación del gasto en bienes y servicios de turistas con financiación por cuenta de terceros.

**Fuente:** INDEC, Dirección de Estadísticas Básicas de la Balanza de Pagos.

**Cuadro 21. Turismo receptivo. Pernoctaciones por destino turístico en la Argentina. Aeropuerto Internacional de Córdoba. Cuarto trimestre de 2022**

Destinos de la Argentina	Cuarto trimestre de 2022		
	Pernoctaciones*	Variación interanual	Participación
	Miles de noches	%	%
<b>Total</b>	<b>203,8</b>	<b>648,4</b>	<b>100,0</b>
Ciudad de Córdoba	150,2	563,8	73,7
Resto de Córdoba	21,6	469,1	10,6
Resto del país	32,1	3.811,6	15,7

Fuente: INDEC, Dirección de Estadísticas Básicas de la Balanza de Pagos.

**Cuadro 22. Turismo receptivo. Llegada de turistas, estadía promedio, gasto diario promedio y gasto total por país de residencia habitual de los turistas. Aeropuerto Internacional de Mendoza. Cuarto trimestre de 2022**

Residencia habitual	Cuarto trimestre de 2022							
	Llegada de turistas*	Variación interanual	Estadía promedio*	Variación interanual	Gasto diario promedio*	Variación interanual	Gasto total en dólares*	Variación interanual
	Miles	%	Noches	%	Dólares	%	Miles	%
<b>Total</b>	<b>27,6</b>	<b>428,7</b>	<b>9,5</b>	<b>-18,1</b>	<b>128,3</b>	<b>84,5</b>	<b>33.856,2</b>	<b>699,1</b>
Brasil	10,0	553,1	6,4	///	247,0	///	15.846,8	///
Chile	6,8	159,3	6,4	///	81,8	///	3.565,3	///
Estados Unidos y Canadá	3,7	1.035,9	15,1	///	111,2	///	6.259,6	///
Resto de América	4,1	809,9	9,9	///	100,7	///	4.119,0	///
Europa y resto del mundo	3,0	910,7	19,6	///	68,9	///	4.065,5	///

**Nota:** en el cuarto trimestre de 2021, se inicio la reapertura de las fronteras para el turismo, luego del cierre por la COVID-19; por este motivo la información relevada no fue suficiente para el cálculo de las estimaciones en algunas aperturas de los cuadros, por lo que no se pueden mostrar las variaciones interanuales.

Fuente: INDEC, Dirección de Estadísticas Básicas de la Balanza de Pagos.

Cuadro 23.

## Turismo receptivo. Principales variables. Aeropuerto Internacional de Mendoza. Cuarto trimestre y año 2022

Principales variables	Cuarto trimestre de 2022		Variación interanual	Participación	Año 2022	
	Miles	%	%	Miles	%	
<b>Total de turistas*</b>	<b>27,6</b>	<b>428,7</b>	<b>100,0</b>	<b>76,7</b>	<b>100,0</b>	
<b>Motivo del viaje</b>						
Vacaciones/ocio	18,1	530,1	65,6	50,6	65,9	
Visita a familiares o amigos	4,7	134,6	17,1	16,2	21,1	
Negocios	1,9	1.875,5	7,0	2,9	3,7	
Otros (¹)	2,9	1.070,2	10,4	7,1	9,2	
<b>Tipo de alojamiento</b>						
Casa de familiares o amigos	4,0	84,3	14,6	15,9	20,7	
Hoteles 1, 2 y 3 estrellas	3,2	534,6	11,7	9,4	12,3	
Hoteles 4 y 5 estrellas	12,3	678,9	44,6	33,4	43,6	
Otros (²)	8,0	747,6	29,1	18,0	23,5	
<b>Organización del viaje</b>						
Con paquete turístico	4,2	1.937,0	15,3	8,4	11,0	
Sin paquete turístico	23,4	366,2	84,7	68,3	89,0	
<b>Pernoctaciones por tipo de alojamiento*</b>						
<b>Total</b>	<b>263,9</b>	<b>333,1</b>	<b>100,0</b>	<b>800,3</b>	<b>100,0</b>	
Casa de familiares o amigos	55,5	47,1	21,0	290,0	36,2	
Hoteles 1, 2 y 3 estrellas	30,0	795,9	11,4	81,3	10,2	
Hoteles 4 y 5 estrellas	74,4	639,8	28,2	212,3	26,5	
Otros (²)	104,1	961,3	39,4	216,6	27,1	
<b>Gasto total en dólares por tipo de alojamiento* (³)</b>						
<b>Total</b>	<b>33.856,2</b>	<b>699,1</b>	<b>100,0</b>	<b>81.574,4</b>	<b>100,0</b>	
Casa de familiares o amigos	2.236,1	185,8	6,6	9.890,7	12,1	
Hoteles 1, 2 y 3 estrellas	4.590,2	579,1	13,6	10.033,7	12,3	
Hoteles 4 y 5 estrellas	17.078,7	722,6	50,4	42.114,9	51,6	
Otros (²)	9.951,2	1.316,8	29,4	19.535,1	23,9	

(¹) Incluye viajes estudiantiles, religiosos, por tratamientos de salud, etcétera.

(²) Incluye casa propia, alquiler de cabañas, departamentos, cruceros, *bed & breakfast*, entre otros.

(³) El gasto total equivale al consumo turístico, incluye una estimación del gasto en bienes y servicios de turistas con financiación por cuenta de terceros.

Fuente: INDEC, Dirección de Estadísticas Básicas de la Balanza de Pagos.

Cuadro 24.

## Turismo receptivo. Pernoctaciones por destino turístico en la Argentina. Aeropuerto Internacional de Mendoza. Cuarto trimestre de 2022

Destinos de la Argentina	Cuarto trimestre de 2022		
	Pernoctaciones*	Variación interanual	Participación
	Miles de noches	%	%
<b>Total</b>	<b>263,9</b>	<b>333,1</b>	<b>100,0</b>
Ciudad de Mendoza	161,0	795,5	61,0
Resto de la provincia de Mendoza	56,1	52,2	21,2
Resto de Cuyo	7,1	137,6	2,7
Ciudad de Buenos Aires	14,5	///	5,5
Región Patagonia	11,1	740,5	4,2
Resto del país	14,2	704,1	5,4

Fuente: INDEC, Dirección de Estadísticas Básicas de la Balanza de Pagos.



**Cuadro 25. Turismo receptivo. Llegada de turistas, estadía promedio, gasto diario promedio y gasto total por país de residencia habitual de los turistas. Paso Internacional Cristo Redentor. Cuarto trimestre de 2022**

Residencia habitual	Cuarto trimestre de 2022							
	Llegada de turistas*	Variación interanual	Estadía promedio*	Variación interanual	Gasto diario promedio*	Variación interanual	Gasto total en dólares*	Variación interanual
	Miles	%	Noches	%	Dólares	%	Miles	%
<b>Total</b>	<b>63,6</b>	<b>1.975,1</b>	<b>7,9</b>	<b>-55,6</b>	<b>50,7</b>	<b>104,8</b>	<b>25.493,1</b>	<b>1.787,3</b>
Chile	54,9	1.773,7	7,2	///	42,4	///	16.696,7	///
Resto del mundo	8,8	6.249,3	12,4	///	81,2	///	8.796,4	///

**Nota:** en el cuarto trimestre de 2021, se inició la reapertura de las fronteras para el turismo, luego del cierre por la COVID-19; por este motivo la información relevada no fue suficiente para el cálculo de las estimaciones en algunas aperturas de los cuadros, por lo que no se pueden mostrar las variaciones interanuales.

**Fuente:** INDEC, Dirección de Estadísticas Básicas de la Balanza de Pagos.

**Cuadro 26. Turismo receptivo. Principales variables. Paso Internacional Cristo Redentor. Cuarto trimestre y año 2022**

Principales variables	Cuarto trimestre de 2022		Variación interanual	Participación	Año 2022	Participación
	Miles	%	%	%	Miles	%
<b>Total de turistas*</b>	<b>63,6</b>	<b>1.975,1</b>	<b>100,0</b>	<b>100,0</b>	<b>146,5</b>	<b>100,0</b>
<b>Motivo del viaje</b>						
Vacaciones/ocio	28,7	11.083,7	45,2	70,0	47,8	
Visita a familiares o amigos	27,8	1.225,6	43,7	62,0	42,3	
Negocios y otros (¹)	7,1	896,8	11,2	14,5	9,9	
<b>Tipo de alojamiento</b>						
Casa de familiares o amigos	31,5	1.225,6	49,5	73,4	50,1	
Hoteles 1, 2 y 3 estrellas	9,3	3.408,7	14,6	25,2	17,2	
Hoteles 4 y 5 estrellas	6,2	2.712,2	9,8	15,3	10,5	
Otros (²)	16,7	7.958,5	26,2	32,6	22,2	
<b>Organización del viaje</b>						
Con paquete turístico	0,4	///	0,7	1,4	1,0	
Sin paquete turístico	63,2	1.961,6	99,3	145,1	99,0	
<b>Pernoctaciones por tipo de alojamiento*</b>						
<b>Total</b>	<b>502,4</b>	<b>821,4</b>	<b>100,0</b>	<b>1.431,1</b>	<b>100,0</b>	
Casa de familiares o amigos	283,2	532,4	56,4	805,8	56,3	
Hoteles 1, 2 y 3 estrellas	47,4	1.129,6	9,4	187,3	13,1	
Hoteles 4 y 5 estrellas	28,2	1.465,9	5,6	82,4	5,8	
Otros (²)	143,5	3.418,3	28,6	355,6	24,8	
<b>Gasto total en dólares por tipo de alojamiento* (³)</b>						
<b>Total</b>	<b>25.493,1</b>	<b>1.787,3</b>	<b>100,0</b>	<b>70.214,6</b>	<b>100,0</b>	
Casa de familiares o amigos	7.353,0	597,5	28,8	21.138,6	30,1	
Hoteles 1, 2 y 3 estrellas	5.927,8	4.345,9	23,3	17.936,4	25,5	
Hoteles 4 y 5 estrellas	3.243,5	5.016,7	12,7	8.578,0	12,2	
Otros (²)	8.968,7	8.875,1	35,2	22.561,6	32,1	

(¹) Incluye viajes estudiantiles, religiosos, por tratamientos de salud, etcétera.

(²) Incluye casa propia, alquiler de cabañas, departamentos, cruceros, *bed & breakfast*, entre otros.

(³) El gasto total equivale al consumo turístico, incluye una estimación del gasto en bienes y servicios de turistas con financiación por cuenta de terceros.

**Fuente:** INDEC, Dirección de Estadísticas Básicas de la Balanza de Pagos.

Cuadro 27.

**Turismo receptivo. Pernoctaciones por destino turístico en la Argentina. Paso Internacional Cristo Redentor. Cuarto trimestre de 2022**

Destinos de la Argentina	Cuarto trimestre de 2022		
	Pernoctaciones*	Variación interanual	Participación
	Miles de noches	%	%
<b>Total</b>	<b>502,4</b>	<b>821,4</b>	<b>100,0</b>
Ciudad de Mendoza	164,9	1.597,2	32,8
Resto de la provincia de Mendoza	160,9	638,4	32,0
Resto de Cuyo	21,2	278,4	4,2
Ciudad de Buenos Aires	13,9	678,5	2,8
Provincia de Córdoba	37,0	687,7	7,4
Provincia de Buenos Aires	51,9	726,0	10,3
Resto del país	52,5	1.030,2	10,5

Fuente: INDEC, Dirección de Estadísticas Básicas de la Balanza de Pagos.

Cuadro 28.

**Turismo receptivo. Llegada de turistas, estadía promedio, gasto diario promedio y gasto total por país de residencia habitual de los turistas. Puerto de Buenos Aires. Cuarto trimestre de 2022**

Residencia habitual	Cuarto trimestre de 2022							
	Llegada de turistas*	Variación interanual	Estadía promedio*	Variación interanual	Gasto diario promedio*	Variación interanual	Gasto total en dólares*	Variación interanual
	Miles	%	Noches	%	Dólares	%	Miles	%
<b>Total</b>	<b>71,8</b>	<b>347,3</b>	<b>6,2</b>	<b>-20,8</b>	<b>95,8</b>	<b>27,5</b>	<b>42.338,2</b>	<b>351,9</b>
Uruguay	59,3	280,4	5,8	///	94,6	///	32.565,8	///
Resto del mundo	12,5	2.573,1	7,8	///	100,0	///	9.772,4	///

Nota: en el cuarto trimestre de 2021, se inició la reapertura de las fronteras para el turismo, luego del cierre por la COVID-19; por este motivo la información relevada no fue suficiente para el cálculo de las estimaciones en algunas aperturas de los cuadros, por lo que no se pueden mostrar las variaciones interanuales.

Fuente: INDEC, Dirección de Estadísticas Básicas de la Balanza de Pagos.

Cuadro 29.

**Turismo receptivo. Principales variables. Puerto de Buenos Aires. Cuarto trimestre y año 2022**

Principales variables	Cuarto trimestre de 2022			Año 2022	
	Miles	%	Participación	Miles	%
<b>Total de turistas*</b>	<b>71,8</b>	<b>347,3</b>	<b>100,0</b>	<b>241,2</b>	<b>100,0</b>
<b>Motivo del viaje</b>					
Vacaciones/ocio	41,2	918,0	57,4	129,8	53,8
Visita a familiares o amigos	18,1	128,1	25,2	60,8	25,2
Negocios	8,7	192,1	12,2	34,0	14,1
Otros (¹)	3,8	249,0	5,2	16,5	6,9
<b>Tipo de alojamiento</b>					
Casa de familiares o amigos	18,1	154,9	25,2	66,9	27,7
Hoteles 1, 2 y 3 estrellas	14,6	661,3	20,3	46,3	19,2
Hoteles 4 y 5 estrellas	19,7	324,4	27,4	81,6	33,8
Otros (²)	19,5	708,8	27,1	46,4	19,2
<b>Organización del viaje</b>					
Con paquete turístico	7,2	903,8	10,1	29,5	12,2
Sin paquete turístico	64,6	321,1	89,9	211,7	87,8
<b>Pernoctaciones por tipo de alojamiento*</b>					
<b>Total</b>	<b>441,9</b>	<b>254,3</b>	<b>100,0</b>	<b>1.620,3</b>	<b>100,0</b>
Casa de familiares o amigos	142,4	107,7	32,2	679,5	41,9
Hoteles 1, 2 y 3 estrellas	60,3	573,5	13,6	205,8	12,7
Hoteles 4 y 5 estrellas	69,6	332,2	15,7	314,5	19,4
Otros (²)	169,7	445,0	38,4	420,5	25,9
<b>Gasto total en dólares por tipo de alojamiento* (³)</b>					
<b>Total</b>	<b>42.338,2</b>	<b>351,9</b>	<b>100,0</b>	<b>145.930,8</b>	<b>100,0</b>
Casa de familiares o amigos	6.068,5	179,2	14,3	27.945,0	19,1
Hoteles 1, 2 y 3 estrellas	7.961,5	363,2	18,8	28.102,3	19,3
Hoteles 4 y 5 estrellas	12.509,1	295,1	29,5	52.194,3	35,8
Otros (²)	15.799,1	583,7	37,3	37.689,2	25,8

(¹) Incluye viajes estudiantiles, religiosos, por tratamientos de salud, etcétera.

(²) Incluye casa propia, alquiler de cabañas, departamentos, cruceros, *bed & breakfast*, entre otros.

(³) El gasto total equivale al consumo turístico, incluye una estimación del gasto en bienes y servicios de turistas con financiación por cuenta de terceros.

Fuente: INDEC, Dirección de Estadísticas Básicas de la Balanza de Pagos.

**Cuadro 30. Turismo receptivo. Pernoctaciones por destino turístico en la Argentina. Puerto de Buenos Aires. Cuarto trimestre de 2022**

Destinos de la Argentina	Cuarto trimestre de 2022		
	Pernoctaciones*	Variación interanual	Participación
	Miles de noches	%	%
<b>Total</b>	<b>441,9</b>	<b>254,3</b>	<b>100,0</b>
Ciudad de Buenos Aires	284,6	252,9	64,4
Región Buenos Aires	81,4	228,3	18,4
Resto del país	75,9	293,7	17,2

Fuente: INDEC, Dirección de Estadísticas Básicas de la Balanza de Pagos.

**Cuadro 31. Turismo emisor. Salida de turistas, estadía promedio, gasto diario promedio y gasto total por país de destino de los turistas. Aeropuerto Internacional de Ezeiza y Aeroparque Jorge Newbery. Cuarto trimestre de 2022**

Principales destinos en el exterior	Cuarto trimestre de 2022							
	Salida de turistas*	Variación interanual	Estadía promedio*	Variación interanual	Gasto diario promedio*	Variación interanual	Gasto total en dólares*	Variación interanual
	Miles	%	Noches	%	Dólares	%	Miles	%
<b>Total</b>	<b>565,5</b>	<b>131,2</b>	<b>20,0</b>	<b>-35,4</b>	<b>78,2</b>	<b>10,2</b>	<b>886.118,0</b>	<b>64,7</b>
Bolivia	1,9	-40,2	20,5	-39,0	23,2	-66,5	922,1	-87,8
Brasil	125,2	482,4	9,5	-62,2	75,0	48,8	89.309,3	227,6
Chile	39,3	263,7	12,0	-65,3	71,1	36,5	33.458,8	72,3
Paraguay	9,9	66,4	7,2	-43,1	84,6	70,3	6.011,3	61,3
Uruguay	12,1	105,3	6,3	-35,1	69,9	21,2	5.311,0	61,5
Estados Unidos y Canadá	102,8	11,9	20,5	-17,0	91,7	18,1	193.405,3	9,7
Resto de América	107,1	113,3	17,2	-46,8	77,9	-1,8	143.390,9	11,4
Europa	132,8	163,0	34,5	-24,1	67,6	7,5	310.261,1	114,6
Resto del mundo	34,5	635,9	27,3	-45,7	110,7	-4,0	104.048,1	283,5

Fuente: INDEC, Dirección de Estadísticas Básicas de la Balanza de Pagos.

Cuadro 32.

**Turismo emisor. Principales variables. Aeropuerto Internacional de Ezeiza y Aeroparque Jorge Newbery. Cuarto trimestre y año 2022**

Principales variables	Cuarto trimestre de 2022	Variación interanual	Participación	Año 2022	Participación
	Miles	%	%	Miles	%
<b>Total de turistas*</b>	<b>565,5</b>	<b>131,2</b>	<b>100,0</b>	<b>2.117,0</b>	<b>100,0</b>
<b>Motivo del viaje</b>					
Vacaciones/ocio	333,5	200,6	59,0	1.328,6	62,8
Visita a familiares o amigos	91,7	65,3	16,2	358,6	16,9
Negocios	114,3	75,8	20,2	376,9	17,8
Otros (¹)	26,0	98,2	4,6	53,0	2,5
<b>Tipo de alojamiento</b>					
Casa de familiares o amigos	124,2	61,1	22,0	536,4	25,3
Hoteles 1, 2 y 3 estrellas	116,0	145,3	20,5	436,3	20,6
Hoteles 4 y 5 estrellas	195,0	232,4	34,5	707,6	33,4
Otros (²)	130,3	111,8	23,0	436,7	20,6
<b>Organización del viaje</b>					
Con paquete turístico	56,3	689,0	10,0	209,0	9,9
Sin paquete turístico	509,2	114,4	90,0	1.908,0	90,1
<b>Pernoctaciones por tipo de alojamiento*</b>					
<b>Total</b>	<b>11.325,9</b>	<b>49,4</b>	<b>100,0</b>	<b>43.399,1</b>	<b>100,0</b>
Casa de familiares o amigos	3.163,4	-2,9	27,9	15.181,6	35,0
Hoteles 1, 2 y 3 estrellas	1.707,6	163,6	15,1	6.011,4	13,9
Hoteles 4 y 5 estrellas	1.914,2	157,0	16,9	7.409,4	17,1
Otros (²)	4.540,6	55,0	40,1	14.797,2	34,1
<b>Gasto total en dólares por tipo de alojamiento* (³)</b>					
<b>Total</b>	<b>886.118,0</b>	<b>64,7</b>	<b>100,0</b>	<b>3.292.983,6</b>	<b>100,0</b>
Casa de familiares o amigos	112.539,5	-14,5	12,7	512.922,9	15,6
Hoteles 1, 2 y 3 estrellas	174.139,4	163,4	19,7	658.542,2	20,0
Hoteles 4 y 5 estrellas	293.618,3	141,0	33,1	1.109.258,1	33,7
Otros (²)	305.820,8	40,1	34,5	1.012.260,5	30,7

(¹) Incluye viajes estudiantiles, religiosos, por tratamientos de salud, etcétera.

(²) Incluye casa propia, alquiler de cabañas, departamentos, cruceros, *bed & breakfast*, entre otros.

(³) El gasto total equivale al consumo turístico, incluye una estimación del gasto en bienes y servicios de turistas con financiación por cuenta de terceros.

Fuente: INDEC, Dirección de Estadísticas Básicas de la Balanza de Pagos.

Cuadro 33.

**Turismo emisor. Pernoctaciones por destino turístico en el exterior. Aeropuerto Internacional de Ezeiza y Aeroparque Jorge Newbery. Cuarto trimestre de 2022**

Principales destinos en el exterior	Cuarto trimestre de 2022		
	Pernoctaciones*	Variación interanual	Participación
	Miles de noches	%	%
<b>Total</b>	<b>11.325,9</b>	<b>49,4</b>	<b>100,0</b>
Bolivia	40,1	-63,1	0,4
Brasil	1.188,3	121,0	10,5
Chile	477,6	28,0	4,2
Paraguay	73,0	-3,9	0,6
Uruguay	77,1	36,7	0,7
Estados Unidos y Canadá	2.026,8	-5,1	17,9
Resto de América	1.761,0	8,9	15,5
Europa	4.364,4	95,8	38,5
Resto del mundo	1.317,7	195,7	11,6

Fuente: INDEC, Dirección de Estadísticas Básicas de la Balanza de Pagos.

Cuadro 34

**Turismo emisor. Salida de turistas, estadía promedio, gasto diario promedio y gasto total por país de destino de los turistas. Aeropuerto Internacional de Córdoba. Cuarto trimestre de 2022**

Principales destinos en el exterior	Cuarto trimestre de 2022							
	Salida de turistas*	Variación interanual	Estadía promedio*	Variación interanual	Gasto diario promedio*	Variación interanual	Gasto total en dólares*	Variación interanual
	Miles	%	Noches	%	Dólares	%	Miles	%
<b>Total</b>	<b>32,9</b>	<b>508,9</b>	<b>18,7</b>	<b>60,0</b>	<b>78,4</b>	<b>-40,6</b>	<b>48.200,6</b>	<b>478,8</b>
Brasil	3,2	///	11,4	///	70,9	///	2.635,4	///
Chile	1,3	267,6	15,8	///	79,0	///	1.591,3	///
Caribe	0,8	-58,1	10,2	///	160,4	///	1.316,3	///
Estados Unidos y Canadá	5,3	965,2	20,7	///	93,2	///	10.194,0	///
Resto de América	15,5	526,0	13,0	///	94,9	///	19.125,1	///
Europa y resto del mundo	6,9	3.814,9	34,8	///	56,0	///	13.338,5	///

**Nota:** en el cuarto trimestre de 2021, se inició la reapertura de las fronteras para el turismo, luego del cierre por la COVID-19; por este motivo la información relevada no fue suficiente para el cálculo de las estimaciones en algunas aperturas de los cuadros, por lo que no se pueden mostrar las variaciones interanuales.

**Fuente:** INDEC, Dirección de Estadísticas Básicas de la Balanza de Pagos.

Cuadro 35.

**Turismo emisor. Principales variables. Aeropuerto Internacional de Córdoba. Cuarto trimestre y año 2022**

Principales variables	Cuarto trimestre de 2022		Participación	Año 2022	
	Miles	Variación interanual		Miles	Participación
<b>Total de turistas*</b>	<b>32,9</b>	<b>508,9</b>	<b>100,0</b>	<b>113,5</b>	<b>100,0</b>
<b>Motivo del viaje</b>					
Vacaciones/ocio	20,4	358,6	61,9	75,7	66,7
Visita a familiares o amigos	5,4	670,1	16,3	18,6	16,4
Negocios y otros (¹)	7,2	2.567,8	21,9	19,3	17,0
<b>Tipo de alojamiento</b>					
Casa de familiares o amigos	6,9	693,4	20,9	25,0	22,0
Hoteles 1, 2 y 3 estrellas	6,9	1.043,8	21,1	19,9	17,5
Hoteles 4 y 5 estrellas	13,7	273,3	41,7	53,4	47,0
Otros (²)	5,4	2.009,0	16,3	15,2	13,4
<b>Organización del viaje</b>					
Con paquete turístico	9,8	232,4	29,7	40,2	35,4
Sin paquete turístico	23,2	839,1	70,3	73,3	64,6
<b>Pernoctaciones por tipo de alojamiento*</b>					
<b>Total</b>	<b>614,6</b>	<b>874,0</b>	<b>100,0</b>	<b>2.080,6</b>	<b>100,0</b>
Casa de familiares o amigos	187,6	1.135,4	30,5	752,0	36,1
Hoteles 1, 2 y 3 estrellas	107,6	1.476,8	17,5	325,0	15,6
Hoteles 4 y 5 estrellas	150,4	321,8	24,5	571,5	27,5
Otros (²)	168,9	3.018,2	27,5	432,1	20,8
<b>Gasto total en dólares por tipo de alojamiento* (³)</b>					
<b>Total</b>	<b>48.200,6</b>	<b>478,8</b>	<b>100,0</b>	<b>168.409,7</b>	<b>100,0</b>
Casa de familiares o amigos	5.823,7	1.469,5	12,1	24.502,6	14,5
Hoteles 1, 2 y 3 estrellas	9.413,0	1.667,8	19,5	31.921,1	19,0
Hoteles 4 y 5 estrellas	21.554,4	200,9	44,7	82.221,2	48,8
Otros (²)	11.409,6	4.254,1	23,7	29.764,8	17,7

(¹) Incluye viajes estudiantiles, religiosos, por tratamientos de salud, etcétera.

(²) Incluye casa propia, alquiler de cabañas, departamentos, cruceros, *bed & breakfast*, entre otros.

(³) El gasto total equivale al consumo turístico, incluye una estimación del gasto en bienes y servicios de turistas con financiación por cuenta de terceros.

**Fuente:** INDEC, Dirección de Estadísticas Básicas de la Balanza de Pagos.

**Cuadro 36. Turismo emisor. Pernoctaciones por destino turístico en el exterior. Aeropuerto Internacional de Córdoba. Cuarto trimestre de 2022**

Principales destinos en el exterior	Cuarto trimestre de 2022		
	Pernoctaciones*	Variación interanual	Participación
	Miles de noches	%	%
<b>Total</b>	<b>614,6</b>	<b>874,0</b>	<b>100,0</b>
Brasil	37,2	///	6,0
Chile	19,5	239,3	3,2
Caribe	8,2	-60,0	1,3
Estados Unidos y Canadá	110,0	1.354,7	17,9
Resto de América	206,9	676,7	33,7
Resto del mundo	232,8	8.633,2	37,9

Fuente: INDEC, Dirección de Estadísticas Básicas de la Balanza de Pagos.

**Cuadro 37. Turismo emisor. Salida de turistas, estadía promedio, gasto diario promedio y gasto total por país de destino de los turistas. Aeropuerto Internacional de Mendoza. Cuarto trimestre de 2022**

Principales destinos en el exterior	Cuarto trimestre de 2022							
	Salida de turistas*	Variación interanual	Estadía promedio*	Variación interanual	Gasto diario promedio*	Variación interanual	Gasto total en dólares*	Variación interanual
	Miles	%	Noches	%	Dólares	%	Miles	%
<b>Total</b>	<b>16,3</b>	<b>170,1</b>	<b>20,2</b>	<b>-24,6</b>	<b>81,7</b>	<b>83,3</b>	<b>26.952,7</b>	<b>273,5</b>
Brasil	1,2	416,6	12,2	///	123,0	///	1.775,4	///
Chile	2,6	-17,9	13,7	///	44,2	///	1.565,9	///
México y Caribe	3,9	326,9	15,6	///	97,0	///	5.939,1	///
Estados Unidos y Canadá	3,9	267,7	23,6	///	98,9	///	8.991,8	///
Resto de América	2,9	449,9	17,2	///	93,0	///	4.625,5	///
Europa y resto del mundo	1,9	1.100,6	42,0	///	51,9	///	4.055,1	///

**Nota:** En el cuarto trimestre de 2021, se inició la reapertura de las fronteras para el turismo, luego del cierre por la COVID-19; por este motivo la información relevada no fue suficiente para el cálculo de las estimaciones en algunas aperturas de los cuadros, por lo que no se pueden mostrar las variaciones interanuales.

**Fuente:** INDEC, Dirección de Estadísticas Básicas de la Balanza de Pagos.

Cuadro 38.

**Turismo emisor. Principales variables. Aeropuerto internacional de Mendoza.**  
Cuarto trimestre y año 2022

Principales variables	Cuarto trimestre de 2022		Variación interanual	Participación	Año 2022	
	Miles	%			%	Miles
<b>Total de turistas*</b>	<b>16,3</b>	<b>170,1</b>	<b>100,0</b>	<b>100,0</b>	<b>59,1</b>	<b>100,0</b>
<b>Motivo del viaje</b>						
Vacaciones/ocio	11,1	303,8	67,9	67,9	38,8	65,6
Visita a familiares o amigos	2,8	28,0	17,3	17,3	12,4	21,1
Negocios	0,6	1.166,7	4,0	4,0	1,8	3,0
Otros (¹)	1,8	70,2	10,8	10,8	6,1	10,3
<b>Tipo de alojamiento</b>						
Casa de familiares o amigos	4,1	37,2	25,1	25,1	18,0	30,5
Hoteles 1, 2 y 3 estrellas	1,4	436,3	8,5	8,5	5,0	8,4
Hoteles 4 y 5 estrellas	6,6	385,7	40,7	40,7	24,2	41,0
Otros (²)	4,2	192,8	25,7	25,7	11,8	20,0
<b>Organización del viaje</b>						
Con paquete turístico	4,7	796,6	28,7	28,7	16,7	28,3
Sin paquete turístico	11,6	110,8	71,3	71,3	42,4	71,7
<b>Pernoctaciones por tipo de alojamiento*</b>						
<b>Total</b>	<b>329,9</b>	<b>103,8</b>	<b>100,0</b>	<b>100,0</b>	<b>1.036,1</b>	<b>100,0</b>
Casa de familiares o amigos	98,7	20,5	29,9	29,9	439,4	42,4
Hoteles 1, 2 y 3 estrellas	23,9	397,2	7,3	7,3	70,0	6,8
Hoteles 4 y 5 estrellas	72,1	423,3	21,9	21,9	256,9	24,8
Otros (²)	135,2	120,1	41,0	41,0	269,8	26,0
<b>Gasto total en dólares por tipo de alojamiento* (³)</b>						
<b>Total</b>	<b>26.952,7</b>	<b>273,5</b>	<b>100,0</b>	<b>100,0</b>	<b>76.370,8</b>	<b>100,0</b>
Casa de familiares o amigos	3.148,6	81,0	11,7	11,7	11.781,3	15,4
Hoteles 1, 2 y 3 estrellas	2.319,3	217,0	8,6	8,6	6.759,5	8,9
Hoteles 4 y 5 estrellas	12.653,7	498,3	46,9	46,9	39.266,3	51,4
Otros (²)	8.831,1	235,8	32,8	32,8	18.563,6	24,3

(¹) Incluye viajes estudiantiles, religiosos, por tratamientos de salud, etcétera.

(²) Incluye casa propia, alquiler de cabañas, departamentos, cruceros, *bed & breakfast*, entre otros.

(³) El gasto total equivale al consumo turístico, incluye una estimación del gasto en bienes y servicios de turistas con financiación por cuenta de terceros.

Fuente: INDEC, Dirección de Estadísticas Básicas de la Balanza de Pagos.

Cuadro 39.

**Turismo emisor. Pernoctaciones por destino turístico en el exterior. Aeropuerto Internacional de Mendoza.**  
Cuarto trimestre de 2022

Principales destinos en el exterior	Cuarto trimestre de 2022		
	Pernoctaciones*	Variación interanual	Participación
	Miles de noches	%	%
<b>Total</b>	<b>329,9</b>	<b>103,8</b>	<b>100,0</b>
Brasil	14,4	205,0	4,4
Chile	35,7	-55,0	10,8
México y Caribe	53,9	371,6	16,3
Estados Unidos y Canadá	91,9	208,1	27,9
Resto de América	50,9	242,5	15,4
Europa y resto del mundo	83,0	283,4	25,2

Fuente: INDEC, Dirección de Estadísticas Básicas de la Balanza de Pagos.

**Cuadro 40. Turismo emisor. Salida de turistas, estadía promedio, gasto diario promedio y gasto total por país de destino de los turistas. Paso Internacional Cristo Redentor. Cuarto trimestre de 2022**

Principales destinos en el exterior	Cuarto trimestre de 2022							
	Salida de turistas*	Variación interanual	Estadía promedio*	Variación interanual	Gasto diario promedio*	Variación interanual	Gasto total en dólares*	Variación interanual
	Miles	%	Noches	%	Dólares	%	Miles	%
<b>Total</b>	<b>88,1</b>	<b>3.039,7</b>	<b>9,0</b>	<b>-66,0</b>	<b>34,6</b>	<b>97,4</b>	<b>27.514,8</b>	<b>2.008,9</b>
Chile	86,0	3.033,9	8,6	///	33,2	///	24.625,9	///
Resto del mundo	2,1	3.293,5	25,7	///	53,4	///	2.888,9	///

**Nota:** en el cuarto trimestre de 2021, se inicio la reapertura de las fronteras para el turismo, luego del cierre por la COVID-19; por este motivo la información relevada no fue suficiente para el cálculo de las estimaciones en algunas aperturas de los cuadros, por lo que no se pueden mostrar las variaciones interanuales.

**Fuente:** INDEC, Dirección de Estadísticas Básicas de la Balanza de Pagos.

**Cuadro 41. Turismo emisor. Principales variables. Paso Internacional Cristo Redentor. Cuarto trimestre y año 2022**

Principales variables	Cuarto trimestre de 2022		Participación	Año 2022	
	Miles	Variación interanual %		Miles	Participación %
<b>Total de turistas*</b>	<b>88,1</b>	<b>3.039,7</b>	<b>100,0</b>	<b>188,3</b>	<b>100,0</b>
<b>Motivo del viaje</b>					
Vacaciones/ocio	47,5	///	53,9	90,1	47,8
Visita a familiares o amigos	29,7	///	33,7	74,3	39,5
Negocios y otros <sup>(1)</sup>	10,9	///	12,4	23,9	12,7
<b>Tipo de alojamiento</b>		///			
Casa de familiares o amigos	42,2	///	47,9	103,1	54,7
Hoteles 1, 2 y 3 estrellas	13,1	///	14,9	25,5	13,6
Hoteles 4 y 5 estrellas	6,2	///	7,0	11,0	5,8
Otros <sup>(2)</sup>	26,6	///	30,2	48,7	25,9
<b>Organización del viaje</b>					
Con paquete turístico	0,5	///	0,5	0,5	0,2
Sin paquete turístico	87,6	///	99,5	187,8	99,8
<b>Pernotaciones por tipo de alojamiento*</b>					
<b>Total</b>	<b>795,1</b>	<b>968,4</b>	<b>100,0</b>	<b>1.910,7</b>	<b>100,0</b>
Casa de familiares o amigos	482,8	///	60,7	1.372,3	71,8
Hoteles 1, 2 y 3 estrellas	47,5	///	6,0	104,2	5,5
Hoteles 4 y 5 estrellas	23,0	///	2,9	47,9	2,5
Otros <sup>(2)</sup>	241,8	///	30,4	386,3	20,2
<b>Gasto total en dólares por tipo de alojamiento* <sup>(3)</sup></b>					
<b>Total</b>	<b>27.514,8</b>	<b>2.008,9</b>	<b>100,0</b>	<b>60.543,0</b>	<b>100,0</b>
Casa de familiares o amigos	11.200,3	///	40,7	29.345,7	48,5
Hoteles 1, 2 y 3 estrellas	4.151,0	///	15,1	8.128,9	13,4
Hoteles 4 y 5 estrellas	2.762,4	///	10,0	5.127,6	8,5
Otros <sup>(2)</sup>	9.401,2	///	34,2	17.940,7	29,6

<sup>(1)</sup> Incluye viajes estudiantiles, religiosos, por tratamientos de salud, etcétera.

<sup>(2)</sup> Incluye casa propia, alquiler de cabañas, departamentos, cruceros, *bed & breakfast*, entre otros.

<sup>(3)</sup> El gasto total equivale al consumo turístico, incluye una estimación del gasto en bienes y servicios de turistas con financiación por cuenta de terceros.

**Nota:** en el cuarto trimestre de 2021, se inicio la reapertura de las fronteras para el turismo, luego del cierre por la COVID-19; por este motivo la información relevada no fue suficiente para el cálculo de las estimaciones en algunas aperturas de los cuadros, por lo que no se pueden mostrar las variaciones interanuales.

**Fuente:** INDEC, Dirección de Estadísticas Básicas de la Balanza de Pagos.



**Cuadro 42. Turismo emisor. Salida de turistas, estadía promedio, gasto diario promedio y gasto total por país de destino de los turistas. Puerto de Buenos Aires. Cuarto trimestre de 2022**

Principales destinos en el exterior	Cuarto trimestre de 2022							
	Salida de turistas*	Variación interanual	Estadía promedio*	Variación interanual	Gasto diario promedio*	Variación interanual	Gasto total en dólares*	Variación interanual
	Miles	%	Noches	%	Dólares	%	Miles	%
<b>Total</b>	<b>77,9</b>	<b>75,1</b>	<b>10,5</b>	<b>-45,4</b>	<b>54,5</b>	<b>-4,8</b>	<b>44.505,9</b>	<b>-9,1</b>
Uruguay	74,7	80,6	9,3	///	47,4	///	32.892,3	///
Resto del mundo	3,2	2,4	38,6	///	95,4	///	11.613,6	///

**Nota:** en el cuarto trimestre de 2021, se inició la reapertura de las fronteras para el turismo, luego del cierre por la COVID-19; por este motivo la información relevada no fue suficiente para el cálculo de las estimaciones en algunas aperturas de los cuadros, por lo que no se pueden mostrar las variaciones interanuales.

**Fuente:** INDEC, Dirección de Estadísticas Básicas de la Balanza de Pagos.

**Cuadro 43. Turismo emisor. Principales variables. Puerto de Buenos Aires. Cuarto trimestre y año 2022**

Principales variables	Cuarto trimestre de 2022	Variación interanual	Participación	Año 2022	Participación
	Miles	%	%	Miles	%
<b>Total de turistas*</b>	<b>77,9</b>	<b>75,1</b>	<b>100,0</b>	<b>282,5</b>	<b>100,0</b>
<b>Motivo del viaje</b>					
Vacaciones/ocio	31,8	160,9	40,8	108,8	38,5
Visita a familiares o amigos	23,8	20,5	30,6	96,9	34,3
Negocios y otros <sup>(1)</sup>	22,2	78,0	28,6	76,8	27,2
<b>Tipo de alojamiento</b>					
Casa de familiares o amigos	37,1	59,4	47,6	134,3	47,5
Hoteles 1, 2 y 3 estrellas	7,7	47,9	9,8	30,7	10,9
Hoteles 4 y 5 estrellas	16,8	116,2	21,6	63,2	22,4
Otros <sup>(2)</sup>	16,3	98,0	20,9	54,3	19,2
<b>Organización del viaje</b>					
Con paquete turístico	3,1	59,8	4,0	9,4	3,3
Sin paquete turístico	74,8	75,8	96,0	273,1	96,7
<b>Pernoctaciones por tipo de alojamiento*</b>					
<b>Total</b>	<b>816,3</b>	<b>-4,5</b>	<b>100,0</b>	<b>3.264,8</b>	<b>100,0</b>
Casa de familiares o amigos	412,1	14,2	50,5	1.796,6	55,0
Hoteles 1, 2 y 3 estrellas	30,4	-11,0	3,7	145,0	4,4
Hoteles 4 y 5 estrellas	61,2	-33,9	7,5	325,9	10,0
Otros <sup>(2)</sup>	312,6	-14,8	38,3	997,3	30,5
<b>Gasto total en dólares por tipo de alojamiento* <sup>(3)</sup></b>					
<b>Total</b>	<b>44.505,9</b>	<b>-9,1</b>	<b>100,0</b>	<b>179.702,5</b>	<b>100,0</b>
Casa de familiares o amigos	10.496,4	28,5	23,6	47.431,3	26,4
Hoteles 1, 2 y 3 estrellas	2.831,3	-34,3	6,4	17.085,9	9,5
Hoteles 4 y 5 estrellas	6.824,7	-19,7	15,3	40.295,3	22,4
Otros <sup>(2)</sup>	24.353,6	-12,9	54,7	74.890,0	41,7

<sup>(1)</sup> Incluye viajes estudiantiles, religiosos, por tratamientos de salud, etcétera.

<sup>(2)</sup> Incluye casa propia, alquiler de cabañas, departamentos, cruceros, *bed & breakfast*, entre otros.

<sup>(3)</sup> El gasto total equivale al consumo turístico, incluye una estimación del gasto en bienes y servicios de turistas con financiación por cuenta de terceros.

**Fuente:** INDEC, Dirección de Estadísticas Básicas de la Balanza de Pagos.

## Notas técnicas del turismo internacional

La estimación del turismo receptivo y emisivo para la totalidad de las vías (aérea, fluvial/marítima y terrestre) utiliza como fuentes principales de información la ETI y los registros migratorios provistos por la Dirección Nacional de Migraciones (DNM). Las estimaciones mensuales del turismo internacional comprenden únicamente los movimientos de los visitantes residentes y no residentes, y excluyen a tripulantes y el tránsito vecinal fronterizo (TVF).

Las principales variables investigadas a partir de la base suministrada por la DNM son los movimientos de visitantes internacionales y sus viajes, según las vías de acceso al país.

La ETI 2022, que reconoce como antecedente las encuestas realizadas en 1996, 2001 y de 2004 a 2021, se realiza actualmente en los siguientes sitios: los aeropuertos internacionales de Ezeiza, Córdoba y Mendoza; el Aeroparque Jorge Newbery; el Paso Internacional Cristo Redentor; y el Puerto de Buenos Aires. En su conjunto, representan aproximadamente el 50,0% del movimiento turístico del país.

La ETI tiene como principal objetivo medir la cantidad, la estadía y el gasto de turistas no residentes durante su permanencia en la Argentina (turismo receptivo) y de turistas residentes en la Argentina durante su permanencia en el exterior (turismo emisivo). Además, se recolecta información sobre la residencia habitual, el motivo del viaje, el tamaño del grupo, la duración de la estadía, el tipo de alojamiento utilizado en cada uno de los sitios visitados y la modalidad de organización del viaje.

Para contabilizar visitantes no residentes se introduce el concepto de “abandono definitivo del país”. Si la salida del visitante se realiza por la vía aérea, se considera que siempre se produce el abandono definitivo de nuestro país. En las vías terrestre y fluvial/marítima, se establece que el visitante no residente abandona definitivamente el país cuando regresa a su país de residencia habitual o cuando sale y no vuelve a ingresar a la Argentina dentro de los próximos 7 días. Este último plazo considera la posibilidad de que un visitante no residente que llega a nuestro país pueda salir para efectuar visitas a países limítrofes y volver a ingresar en ese lapso de tiempo, para finalmente abandonar definitivamente Argentina.

Por ejemplo: un turista alemán arriba a Argentina por vía aérea, durante su estadía realiza una visita por dos días a Uruguay por vía terrestre, regresa a nuestro país, y luego de cinco días retorna a Alemania. En este caso se contabilizan dos viajes (uno para cada salida) y un solo turista, dado que la primera salida a Uruguay no se considera un abandono definitivo del país.

### Definiciones y conceptos utilizados

**Entorno habitual:** zona geográfica (aunque no necesariamente contigua) en la que una persona realiza sus actividades cotidianas habituales. Incluye el lugar de residencia habitual, su lugar de trabajo o estudio, y cualquier otro lugar que visite con regularidad y frecuencia, aun cuando dicho lugar esté lejos de su lugar de residencia habitual.

**Estadía promedio:** cociente entre el número total de pernoctaciones y el número total de viajeros.

**Excursionista internacional o visitante del día:** visitante internacional que no pernocta en el lugar visitado.

**Gasto diario promedio:** cociente entre el gasto total y el número total de pernoctaciones.

**Gasto total:** todo gasto de consumo de bienes y servicios efectuado por un turista o por cuenta de un turista durante su estadía en el lugar visitado. Excluye el valor del transporte internacional, pero incluye el valor del transporte dentro del país visitado.

**País de residencia habitual:** aquel en el cual una persona permanece la mayor parte del año o, en caso de permanecer un período menor, aquel país al cual la persona tiene previsto regresar para residir los siguientes doce meses.

**Pernoctaciones:** número de noches que cada viajero permanece alojado fuera de su lugar de residencia habitual, es decir, en el lugar visitado.

**Turismo emisivo:** salida de turistas residentes en la Argentina hacia el exterior.

**Turista internacional:** todo visitante internacional que pasa por lo menos una noche en el lugar visitado.

**Turismo receptivo:** llegada de turistas no residentes en la Argentina, procedentes del exterior.

**Viajero internacional:** toda persona que se desplaza fuera de su país de residencia habitual, cualquiera sea el motivo del viaje, y utilizando cualquier medio de transporte, incluso a pie.

**Visitante internacional:** toda persona que viaja a un país diferente de aquel donde tiene su residencia habitual por un período inferior a doce meses consecutivos, y cuyo motivo principal de visita no es ser empleada por una unidad residente del país visitado.

**Viaje:** desplazamiento de una persona a un lugar fuera de su entorno habitual, por cualquier motivo y duración, desde el momento de su salida hasta su regreso.

**Viaje receptor:** viaje realizado por una persona no residente desde el momento en que llega a un país hasta el momento en que sale de este. Ver el ejemplo citado en la [página 50](#).

**Viaje emisor:** viaje realizado por una persona residente desde el momento en que sale de su país hasta que retorna.

**Viaje turístico:** viaje realizado por los visitantes internacionales.

#### **Nota aclaratoria sobre la metodología. Marzo 2020-diciembre 2021**

El operativo de campo de la ETI fue suspendido en todos los pasos donde se lleva a cabo, debido a la emergencia sanitaria, desde la segunda mitad de marzo hasta diciembre de 2020. En enero de 2021 se retomó únicamente en el Aeropuerto Internacional de Ezeiza, mientras que en el resto de los pasos internacionales siguió interrumpido. En abril de 2021, se suspendió nuevamente la encuesta, cumpliendo con las recomendaciones vigentes del Gobierno nacional en el marco de la COVID-19. En octubre de 2021, se retomó el operativo en el Aeroparque Jorge Newbery, en los aeropuertos internacionales de Ezeiza y Mendoza, y en el Puerto de Buenos Aires; en noviembre, se reanudó en el Paso Internacional Cristo Redentor; y en diciembre, en el Aeropuerto Internacional de Córdoba.

Mientras el operativo se encontró interrumpido, la estimación del turismo receptivo y emisor se basó únicamente en los registros migratorios provistos por la DNM. Cabe aclarar que, debido a la imposibilidad de una acertada caracterización y cuantificación, las cifras del turismo receptivo y emisor podrían incluir una proporción de viajeros que se trasladaban por motivos distintos a los turísticos o que, por su condición de residencia, no deberían estar incluidos. La ETI es una de las fuentes principales de información de los viajes con fines turísticos. Mientras estuvo suspendida no fue posible obtener estimaciones desagregadas por motivo del viaje, tipo de alojamiento, organización del viaje, país de residencia habitual y destino principal del viaje. Tampoco se logró contar con las estimaciones de pernoctaciones totales, estadía promedio, gasto total y gasto diario promedio.

Como se detalla en la Metodología INDEC N° 29, el turismo receptivo (llegada de turistas no residentes) se estima al momento de su salida y el turismo emisor (salida de turistas residentes) se estima en forma inversa, es decir, al momento de su regreso al país. En ambos casos, la información es proporcionada por la DNM y luego se completa con los datos provenientes de la encuesta. Esta estimación supone una buena aproximación, ya que la cantidad de entradas es muy similar a la cantidad de salidas en el mes, tanto para el turismo emisor como para el receptivo. En circunstancias excepcionales como las que acontecieron desde marzo de 2020, este supuesto no se cumplió de la misma forma todos los meses.

Por lo tanto, con el objetivo de no discontinuar la serie estadística y ofrecer a las personas usuarias información relevante y oportuna, el equipo técnico realizó una modificación temporal en el procesamiento de los datos para reflejar el comportamiento del turismo en el marco de la COVID-19. En marzo de 2020, se utilizaron las salidas de residentes argentinos para estimar el turismo emisor y las entradas de no residentes para estimar el turismo receptivo. Para el período abril-junio de 2020, dado el reducido volumen de los flujos y la imposibilidad de su caracterización y cuantificación acertadas, el movimiento emisor y receptivo –en términos de viajes con motivos turísticos– se presentó en cero para todos los pasos internacionales. Para julio, se restableció la estimación del turismo emisor, basada en las entradas de residentes en el momento de su regreso al país, mientras que el turismo receptivo se calculó con base en las entradas de turistas no residentes. A partir de agosto de 2020, para la estimación de los flujos del turismo emisor y receptivo, se utilizaron los mismos criterios que estaban vigentes antes de las restricciones a la circulación, que fueron explicados en el tercer párrafo de esta nota aclaratoria.

Para más información se puede consultar la Metodología INDEC N° 29, disponible en: [https://www.indec.gob.ar/ftp/cuadros/economia/eti\\_aspectos\\_metodologicos\\_2018.pdf](https://www.indec.gob.ar/ftp/cuadros/economia/eti_aspectos_metodologicos_2018.pdf).

La Encuesta de Turismo Internacional (ETI) y la Encuesta de Ocupación Hotelera (EOH) son realizadas por la Dirección Nacional de Mercados y Estadísticas de la Subsecretaría de Desarrollo Turístico del Ministerio de Turismo y Deportes y por la Dirección Nacional de Estadísticas del Sector Externo y Cuentas Internacionales del INDEC.

El Ministerio de Turismo y Deportes y el INDEC agradecen la colaboración de la Dirección Nacional de Migraciones y la Policía de Seguridad Aeroportuaria, así como el apoyo de las empresas Buquebus S.A., Aeropuertos Argentina 2000 S.A. y las asociaciones empresarias de la Cámara Argentina de Turismo (CAT).