



Turismo
Vol. 4, n° 7



Estadísticas de turismo internacional

Febrero de 2020



Argentina
Presidencia

Ministerio de
Turismo y Deportes

Ministerio de
Economía

Instituto Nacional de
Estadística y Censos
República Argentina



Informes técnicos. Vol. 4, nº 64

ISSN 2545-6636

Turismo. Vol. 4, nº 7

Estadísticas de turismo internacional

Febrero de 2020

ISSN 2545-6776

Instituto Nacional de Estadística y Censos (INDEC)

Queda hecho el depósito que fija la ley nº 11.723



Esta publicación utiliza una licencia Creative Commons.
Se permite su reproducción con atribución de la fuente.

Responsabilidad intelectual: Lic. Silvia Amiel, Mag. Guillermo Izurieta

Colaboradores: Lic. Karina Abad, Abg. Julieta Broese, Marta Castro, Flavia Cervigni, Virginia Fariña, Sol Filgueira, Marcelo Insua, Lic. Isabel Lauría, Marcelo Monzón, Cecilia Perezlindo, Lic. César Procopio, Lionel Rodríguez, Anl. Sist. Fabián Tartaglia, DG Andrea Varela, Agustina Zapata, encuestadores y plantel de data entry

Responsabilidad editorial: Lic. Marco Lavagna, Mag. Pedro Lines

Directora de la publicación: Mag. Silvina Viazzi

Coordinación de producción editorial: Lic. Marcelo Costanzo

Buenos Aires, abril de 2020

Publicaciones del INDEC

Las publicaciones editadas por el Instituto Nacional de Estadística y Censos pueden ser consultadas en www.indec.gov.ar y en el Centro Estadístico de Servicios, ubicado en Av. Presidente Julio A. Roca 609 C1067ABB, Ciudad Autónoma de Buenos Aires, Argentina. El horario de atención al público es de 9:30 a 16:00.

También pueden solicitarse al teléfono (54-11) 5031-4632

Correo electrónico: ces@indec.gov.ar

Sitio web: www.indec.gov.ar

Twitter: [@INDECArgentina](https://twitter.com/INDECArgentina)

Facebook: [/INDECArgentina](https://www.facebook.com/INDECArgentina)

Instagram: [@indecargentina](https://www.instagram.com/indecargentina)

Calendario anual anticipado de informes:

<https://www.indec.gov.ar/indec/web/Calendario-Fecha-0>



Signos convencionales:

* Dato provisorio

° Dato estimado por extrapolación, proyección o imputación

- Cero absoluto

. Dato no registrado

... Dato no disponible a la fecha de presentación de los resultados

/// Dato que no corresponde presentar

s Dato confidencial por aplicación de las reglas del secreto estadístico

Índice	Pág.
Resumen ejecutivo	3
Introducción	4
Vía aérea internacional	4
Cuadro 1. Flujo receptivo y emisivo de turistas internacionales por aeropuertos. Vía aérea internacional. Febrero y acumulado 2020	4
Cuadro 2. Turismo receptivo. Llegadas de turistas no residentes por vía aérea internacional según país de origen y aeropuerto. Febrero de 2020	5
Cuadro 3. Flujo receptivo y emisivo de turistas internacionales y saldo. Vía aérea internacional. Enero 2019-febrero 2020	5
Series desestacionalizadas y tendencia-ciclo	6
Cuadro 4. Turismo receptivo por vía aérea internacional. Series original, desestacionalizada y tendencia-ciclo estimadas con variaciones mensuales y anuales. Febrero 2019-febrero 2020	6
Gráfico 1. Series original, desestacionalizada y tendencia-ciclo del turismo receptivo por vía aérea internacional. Febrero 2013-febrero 2020	6
Cuadro 5. Turismo emisivo por vía aérea internacional. Series original, desestacionalizada y tendencia-ciclo estimadas con variaciones mensuales y anuales. Febrero 2019-febrero 2020	7
Gráfico 2. Series original, desestacionalizada y tendencia-ciclo del turismo emisivo por vía aérea internacional. Febrero 2013-febrero 2020	7
Encuesta de Turismo Internacional	8
Aeropuerto Internacional de Ezeiza y Aeroparque Jorge Newbery. Febrero de 2020	8
Cuadro 6. Flujo receptivo y emisivo de turistas internacionales y saldo. Aeropuerto Internacional de Ezeiza y Aeroparque Jorge Newbery. Enero 2019-febrero 2020	8
Turismo receptivo	9
Gráfico 3. Turismo receptivo. Turistas según residencia habitual. Aeropuerto Internacional de Ezeiza y Aeroparque Jorge Newbery. Febrero de 2020	9
Gráfico 4. Turismo receptivo. Estadía promedio según residencia habitual de los turistas. Aeropuerto Internacional de Ezeiza y Aeroparque Jorge Newbery. Febrero de 2020	9
Turismo emisivo	10
Gráfico 5. Turismo emisivo. Turistas según destino principal del viaje. Aeropuerto Internacional de Ezeiza y Aeroparque Jorge Newbery. Febrero de 2020	10
Gráfico 6. Turismo emisivo. Estadía promedio según destino principal del viaje. Aeropuerto Internacional de Ezeiza y Aeroparque Jorge Newbery. Febrero de 2020	10
Anexo estadístico	11
Notas técnicas del turismo internacional	13



Estadísticas de turismo internacional

Febrero de 2020

Resumen ejecutivo



Turismo receptivo y emisor. Vía aérea internacional

Cantidad de turistas por aeropuertos internacionales del país. Febrero de 2020

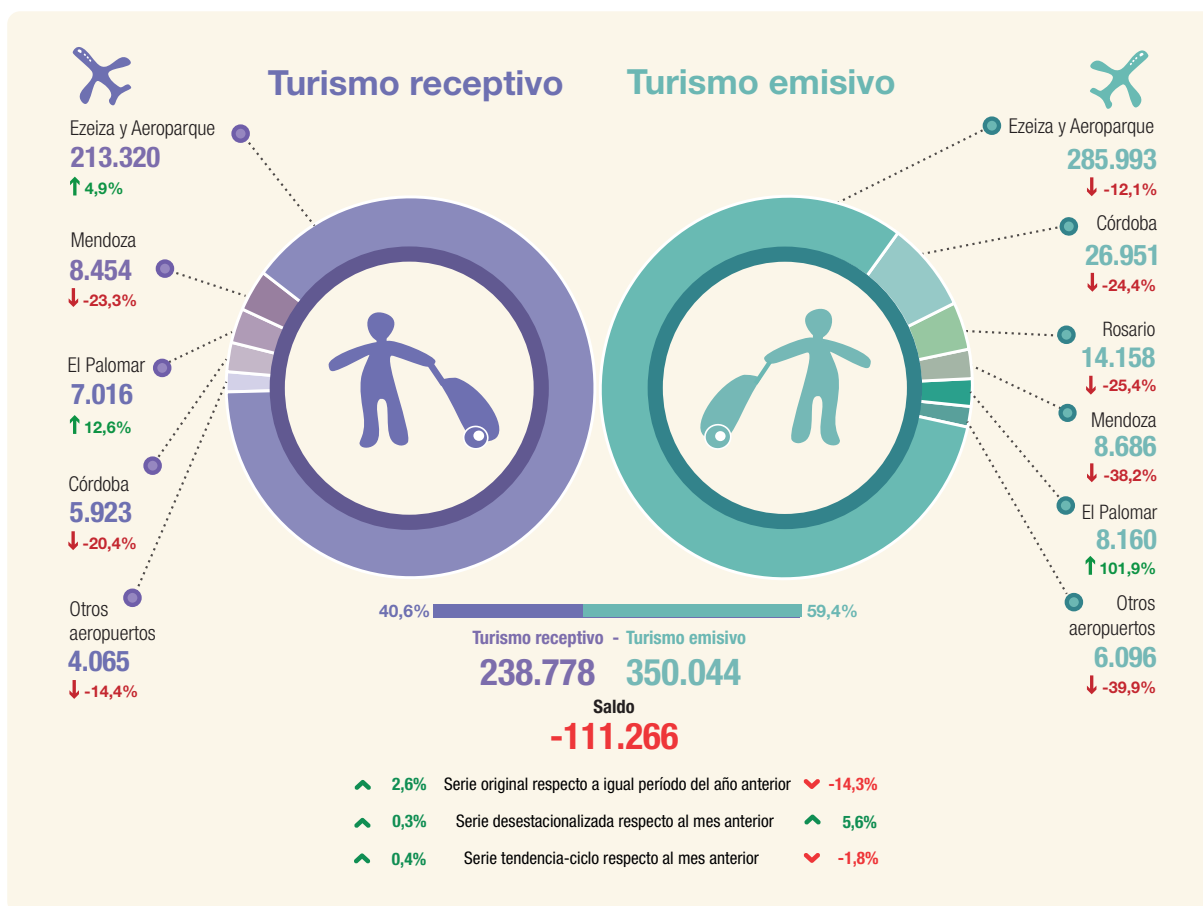

* Otros aeropuertos menos de 5.000 turistas

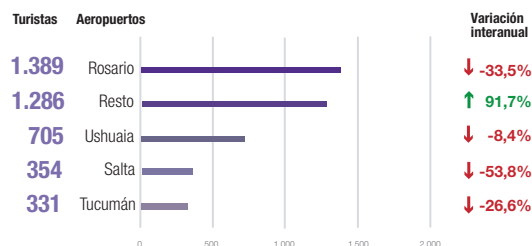

* Otros aeropuertos menos de 5.000 turistas

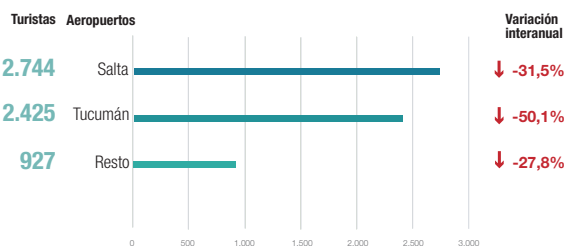

↑ ↓ Variación porcentual respecto a igual período del año anterior.

Fuente: INDEC, Dirección de Estadísticas Básicas de la Balanza de Pagos.

Introducción

En el presente informe, se muestran los datos del movimiento mensual referidos al turismo receptivo y emisoro por la vía aérea internacional¹.

Además, se presentan las estimaciones provenientes de la Encuesta de Turismo Internacional, correspondientes a la cantidad de turistas y pernoctaciones de febrero de 2020 para el Aeropuerto Internacional de Ezeiza y el Aeroparque Jorge Newbery.

Vía aérea internacional

En febrero de 2020, se estimaron 238,8 mil llegadas de turistas no residentes a la Argentina, con un aumento interanual de 2,6%. En el primer bimestre, se alcanzaron 552,8 miles de llegadas de turistas no residentes y se registró una disminución de 3,4%. Ezeiza y Aeroparque concentraron el 89,9% de las llegadas de turistas no residentes, con una baja interanual de 1,8%.

Las salidas al exterior, en febrero, alcanzaron un total de 350,0 mil turistas residentes, cifra que registró un descenso interanual de 14,3%. En los dos primeros meses del año, las salidas totalizaron 655,1 miles de turistas residentes y acumularon una caída interanual de 16,6%. Los aeropuertos de Ezeiza y Aeroparque representaron el 80,6% de las salidas de turistas residentes, con una disminución de 14,0% respecto al mismo período del año anterior.

El saldo de turistas internacionales en febrero resultó negativo en 111,3 mil para toda la vía aérea internacional.

En términos desestacionalizados, el turismo receptivo aumentó 0,3% en febrero con respecto a enero de 2020; mientras que la tendencia-ciclo presentó una variación de 0,4% (cuadro 4). Por su parte, la serie desestacionalizada del turismo emisoro se incrementó 5,6% en febrero con respecto al mes anterior; y la tendencia-ciclo tuvo una variación de -1,8% (cuadro 5).

Cuadro 1. Flujo receptivo y emisoro de turistas internacionales por aeropuertos. Vía aérea internacional. Febrero y acumulado 2020

Aeropuertos internacionales	Turismo receptivo*					Turismo emisoro*				
	Febrero de 2020	Variación interanual	Ene-feb de 2020	Variación intranual	Participación ene-feb de 2020	Febrero de 2020	Variación interanual	Ene-feb de 2020	Variación interanual	Participación ene-feb de 2020
	Miles de turistas	%	Miles de turistas	%	%	Miles de turistas	%	Miles de turistas	%	%
Total	238,8	2,6	552,8	-3,4	100,0	350,0	-14,3	655,1	-16,6	100,0
Ezeiza y Aeroparque (1)	213,3	4,9	497,2	-1,8	89,9	286,0	-12,1	528,3	-14,0	80,6
Córdoba (1)	5,9	-20,4	13,8	-16,7	2,5	27,0	-24,4	51,9	-27,2	7,9
Mendoza (1)	8,5	-23,3	18,5	-22,3	3,4	8,7	-38,2	18,6	-39,7	2,8
Rosario	1,4	-33,5	3,5	-42,6	0,6	14,2	-25,4	27,0	-28,2	4,1
El Palomar	7,0	12,6	13,9	13,9	2,5	8,2	101,9	17,7	95,6	2,7
Salta	0,4	-53,8	0,8	-62,5	0,2	2,7	-31,5	5,2	-40,2	0,8
Tucumán	0,3	-26,6	0,6	-51,0	0,1	2,4	-50,1	4,2	-56,8	0,6
Ushuaia	0,7	-8,4	2,2	2,0	0,4	0,0	0,0	0,0	-81,8	0,0
Resto de aeropuertos (2)	1,3	91,7	2,2	66,4	0,4	0,9	-27,8	2,2	-35,9	0,3

(1) Datos estimados a través de la Encuesta de Turismo Internacional.

(2) Comprende todos los aeropuertos del país, excepto los desagregados en el cuadro.

Fuente: INDEC, Dirección de Estadísticas Básicas de la Balanza de Pagos.

¹ Ver notas técnicas.

Se destacaron las llegadas de turistas europeos, que ascendieron a 60,1 mil, cifra que representó un incremento interanual de 4,7%. En segundo lugar, las llegadas de 44,7 mil turistas brasileños, que ascendieron 16,4% interanual.

En el resto de los aeropuertos, sin tener en cuenta Ezeiza y Aeroparque, la afluencia del turismo receptivo registró una disminución de 13,5%, respecto del mismo mes del año anterior; los principales emisores fueron: Chile, Brasil, y el bloque "Resto de América".

Cuadro 2. Turismo receptivo. Llegadas de turistas no residentes por vía aérea internacional según país de origen y aeropuerto. Febrero de 2020

País de origen	Total aeropuertos*		Ezeiza y Aeroparque*		Resto de aeropuertos* (1)	
	Turistas no residentes	Variación interanual	Turistas no residentes	Variación interanual	Turistas no residentes	Variación interanual
	Miles	%	Miles	%	Miles	%
Total	238,8	2,6	213,3	4,9	25,5	-13,5
Bolivia	6,0	2,2	5,9	5,8	0,1	-59,8
Brasil	44,7	16,4	40,0	14,3	4,7	38,2
Chile	31,5	-14,6	23,6	-7,7	7,9	-30,3
Paraguay	5,5	-12,5	4,3	-8,3	1,2	-24,4
Uruguay	3,7	-3,7	3,6	-1,2	0,1	-42,0
Estados Unidos y Canadá	35,9	9,9	32,6	10,6	3,3	4,0
Resto de América	34,0	2,9	29,8	7,7	4,1	-22,2
Europa	60,1	4,7	56,9	5,3	3,2	-4,2
Resto del mundo	17,3	-5,8	16,7	-6,2	0,7	5,5

(1) Comprende todos los aeropuertos del país, excepto los aeropuertos de Ezeiza y Aeroparque.

Fuente: INDEC, Dirección de Estadísticas Básicas de la Balanza de Pagos.

Cuadro 3. Flujo receptivo y emisivo de turistas internacionales y saldo. Vía aérea internacional. Enero 2019-febrero 2020

Período	Turistas no residentes	Variación interanual	Turistas residentes	Variación interanual	Saldo
	Miles	%	Miles	%	Miles de turistas
Año 2019*	3.065,2	11,1	3.950,3	-11,9	-885,1
Total bimestre*	572,1	22,8	785,1	-18,0	-213,0
Enero	339,2	25,7	376,8	-20,3	-37,5
Febrero	232,8	18,8	408,3	-15,7	-175,5
Marzo	267,6	23,8	387,4	-15,1	-119,8
Abril	243,4	12,0	316,9	-23,6	-73,5
Mayo	228,5	19,6	327,4	-16,3	-98,9
Junio	217,0	23,7	324,6	-3,4	-107,6
Julio	261,7	11,6	311,8	-17,4	-50,2
Agosto	240,9	6,0	347,7	3,7	-106,8
Septiembre	233,2	3,5	319,8	-2,6	-86,6
Octubre	231,9	-2,5	318,4	-4,2	-86,5
Noviembre	264,4	-3,7	268,0	-3,1	-3,6
Diciembre	304,4	3,3	243,1	-13,0	61,3
Año 2020*	///	///	///	///	///
Total bimestre*	552,8	-3,4	655,1	-16,6	-102,3
Enero	314,0	-7,4	305,0	-19,0	9,0
Febrero	238,8	2,6	350,0	-14,3	-111,3

Fuente: INDEC, Dirección de Estadísticas Básicas de la Balanza de Pagos.

Series desestacionalizadas y tendencia-ciclo

En términos desestacionalizados, el turismo receptivo aumentó 0,3% en febrero con respecto al mes anterior.

En febrero, la variación de la tendencia-ciclo con respecto al mes anterior fue 0,4%.

Cuadro 4. Turismo receptivo por vía aérea internacional. Series original, desestacionalizada y tendencia-ciclo estimadas con variaciones mensuales y anuales. Febrero 2019-febrero 2020

Período	Serie original	Serie desestacionalizada	Serie tendencia-ciclo	Variación serie original con respecto a igual período del año anterior	Variación desestacionalizada con respecto al mes anterior	Variación tendencia-ciclo con respecto al mes anterior	
Turistas no residentes				%			
2019*	Febrero	232.833	255.751	257.696	18,8	-6,4	0,9
	Marzo	267.608	262.409	259.126	23,8	2,6	0,6
	Abril	243.428	257.085	259.606	12,0	-2,0	0,2
	Mayo	228.494	261.661	259.036	19,6	1,8	-0,2
	Junio	217.028	258.401	257.499	23,7	-1,2	-0,6
	Julio	261.672	257.569	255.283	11,6	-0,3	-0,9
	Agosto	240.933	247.810	252.801	6,0	-3,8	-1,0
	Septiembre	233.229	250.613	250.529	3,5	1,1	-0,9
	Octubre	231.912	239.103	248.871	-2,5	-4,6	-0,7
	Noviembre	264.442	241.297	248.031	-3,7	0,9	-0,3
	Diciembre	304.400	260.188	248.001	3,3	7,8	0,0
2020*	Enero	314.013	252.221	248.613	-7,4	-3,1	0,2
	Febrero	238.778	253.036	249.554	2,6	0,3	0,4

Fuente: INDEC, Dirección de Estadísticas Básicas de la Balanza de Pagos.

Gráfico 1. Series original, desestacionalizada y tendencia-ciclo del turismo receptivo por vía aérea internacional. Febrero 2013-febrero 2020

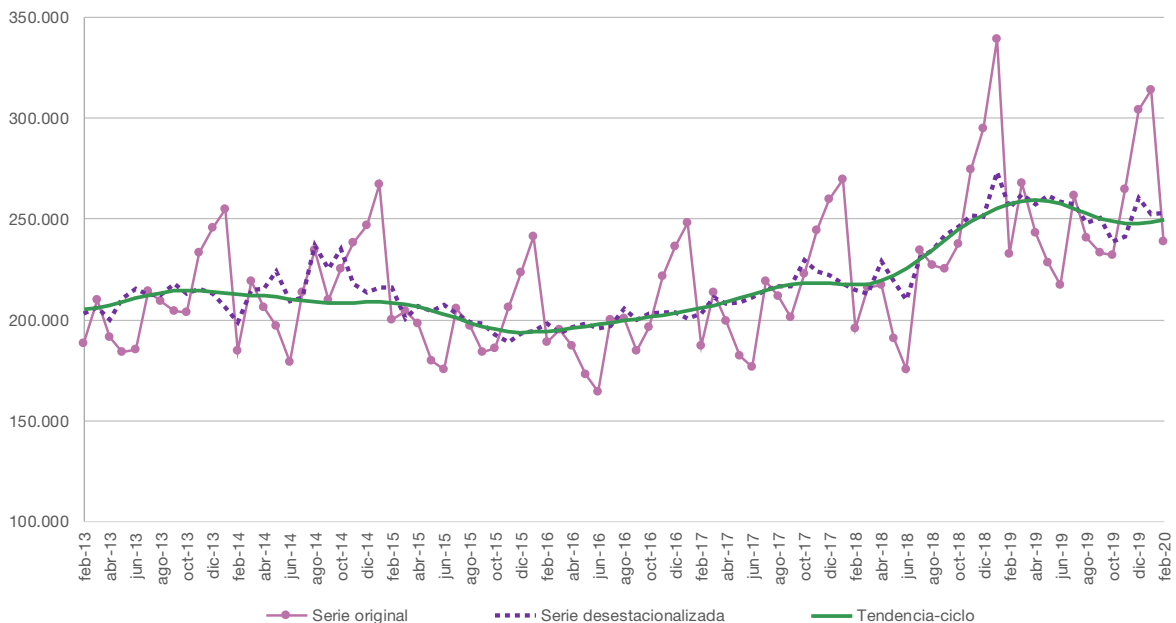

Fuente: INDEC, Dirección de Estadísticas Básicas de la Balanza de Pagos.

En términos desestacionalizados, el turismo emisoro aumentó 5,6% en febrero con respecto al mes anterior.

En febrero, la variación de la tendencia-ciclo con respecto al mes anterior fue -1,8%.

Cuadro 5. Turismo emisoro por vía aérea internacional. Series original, desestacionalizada y tendencia-ciclo estimadas con variaciones mensuales y anuales. Febrero 2019-febrero 2020

Período	Serie original	Serie desestacionalizada	Serie Tendencia-ciclo	Variación serie original con respecto a igual período del año anterior	Variación desestacionalizada con respecto al mes anterior	Variación tendencia-ciclo con respecto al mes anterior	
Turistas residentes				%			
2019*	Febrero	408.302	342.363	335.756	-15,7	0,0	0,1
	Marzo	387.366	340.162	336.119	-15,1	-0,6	0,1
	Abril	316.879	333.042	336.324	-23,6	-2,1	0,1
	Mayo	327.427	333.814	336.245	-16,3	0,2	0,0
	Junio	324.612	344.804	335.637	-3,4	3,3	-0,2
	Julio	311.849	299.905	334.151	-17,4	-13,0	-0,4
	Agosto	347.702	354.280	331.418	3,7	18,1	-0,8
	Septiembre	319.782	333.722	327.201	-2,6	-5,8	-1,3
	Octubre	318.442	315.415	321.495	-4,2	-5,5	-1,7
	Noviembre	268.049	311.287	314.681	-3,1	-1,3	-2,1
	Diciembre	243.142	299.013	307.507	-13,0	-3,9	-2,3
2020*	Enero	305.039	275.711	300.811	-19,0	-7,8	-2,2
	Febrero	350.044	291.135	295.318	-14,3	5,6	-1,8

Fuente: INDEC, Dirección de Estadísticas Básicas de la Balanza de Pagos.

Gráfico 2. Series original, desestacionalizada y tendencia-ciclo del turismo emisoro por vía aérea internacional. Febrero 2013-febrero 2020

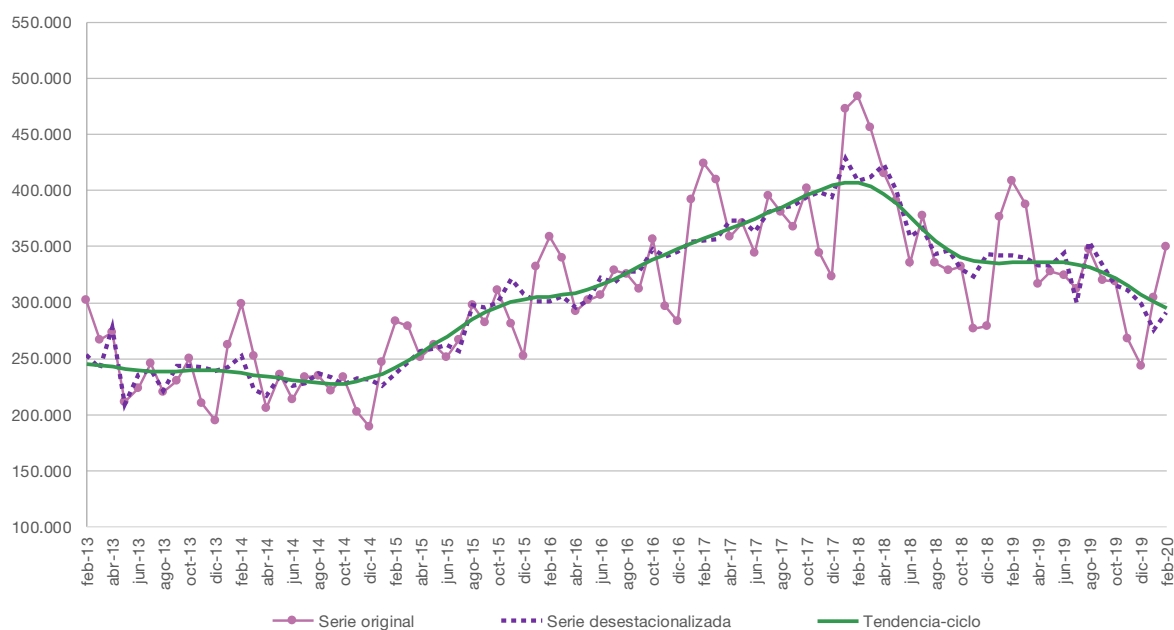

Fuente: INDEC, Dirección de Estadísticas Básicas de la Balanza de Pagos.

Encuesta de Turismo Internacional (ETI)

Aeropuerto Internacional de Ezeiza y Aeroparque Jorge Newbery. Febrero de 2020

En febrero de 2020, se estimó un total de 213,3 mil llegadas de turistas no residentes, cifra que presentó un incremento interanual de 4,9%.

Las salidas al exterior de turistas residentes alcanzaron 286,0 mil, lo que significó una disminución de 12,1% con respecto al mismo mes del año anterior.

El saldo de los turistas internacionales resultó negativo en 72,7 mil, como consecuencia de la diferencia entre el flujo de llegadas de turistas no residentes y las salidas al exterior de turistas residentes.

Cuadro 6. Flujo receptivo y emisivo de turistas internacionales y saldo. Aeropuerto Internacional de Ezeiza y Aeroparque Jorge Newbery. Enero 2019-febrero 2020

Período	Turistas no residentes	Variación interanual	Turistas residentes	Variación interanual	Saldo
	Miles	%	Miles	%	Miles de turistas
Año 2019*	2.717,9	10,1	3.232,8	-10,2	-514,9
Total bimestre*	506,4	19,2	614,4	-20,0	-108,1
Enero	303,0	22,6	289,0	-23,3	14,0
Febrero	203,4	14,4	325,4	-16,7	-122,1
Marzo	237,1	20,3	309,1	-16,4	-72,0
Abril	218,4	11,4	261,3	-20,6	-42,9
Mayo	205,8	20,6	273,3	-11,6	-67,4
Junio	194,2	23,9	264,2	-1,2	-70,0
Julio	224,6	11,5	256,5	-13,6	-31,8
Agosto	209,8	4,5	297,0	7,2	-87,1
Septiembre	205,8	2,4	271,3	1,3	-65,5
Octubre	206,1	-2,7	268,8	-1,0	-62,7
Noviembre	236,2	-3,9	221,1	-1,4	15,1
Diciembre	273,5	4,0	195,8	-10,8	77,7
Año 2020*	///	///	///	///	///
Total bimestre*	497,2	-1,8	528,3	-14,0	-31,1
Enero	283,8	-6,3	242,3	-16,2	41,5
Febrero	213,3	4,9	286,0	-12,1	-72,7

Fuente: INDEC, Dirección de Estadísticas Básicas de la Balanza de Pagos.

Turismo receptivo

Los turistas no residentes arribados al Aeropuerto Internacional de Ezeiza y al Aeroparque Jorge Newbery provinieron principalmente de Europa, 26,7%; seguidos por Brasil, 18,7%; y el bloque “Estados Unidos y Canadá”, 15,3%.

Gráfico 3. Turismo receptivo. Turistas según residencia habitual. Aeropuerto Internacional de Ezeiza y Aeroparque Jorge Newbery. Febrero de 2020

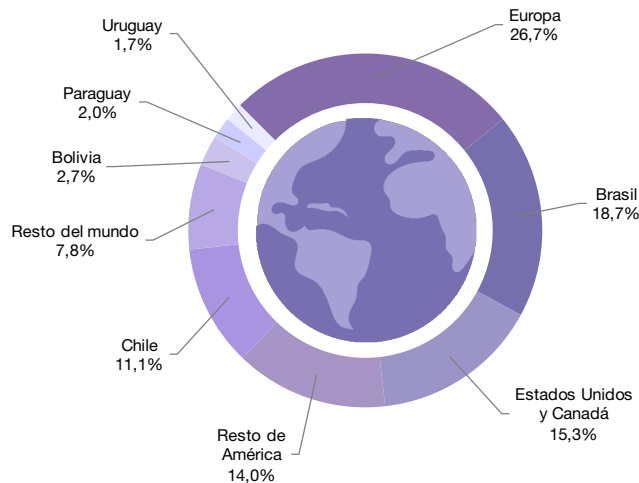

Fuente: INDEC, Dirección de Estadísticas Básicas de la Balanza de Pagos.

La estadía promedio de los turistas no residentes fue 14,4 noches. La mayor estadía promedio se observó en el grupo de países que conforman “Resto de América”, con 21,3 noches; luego le siguió Europa, con 21,0 noches. Se registraron 3.067,0 miles de pernoctaciones de turistas no residentes, 11,7% más con respecto a febrero de 2019.

Gráfico 4. Turismo receptivo. Estadía promedio según residencia habitual de los turistas. Aeropuerto Internacional de Ezeiza y Aeroparque Jorge Newbery. Febrero de 2020

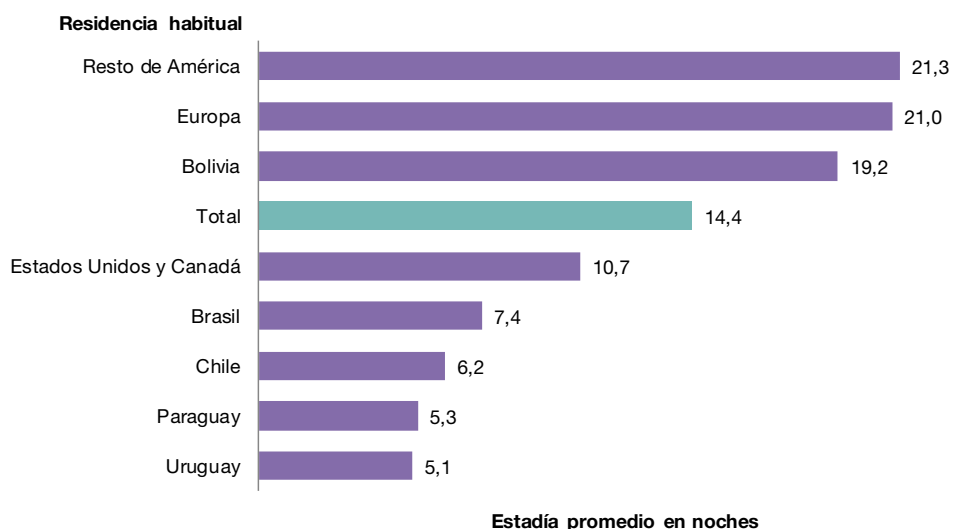

Fuente: INDEC, Dirección de Estadísticas Básicas de la Balanza de Pagos.

Turismo emisor

Los turistas residentes partieron del Aeropuerto Internacional de Ezeiza y del Aeroparque Jorge Newbery, principalmente, con destino a Brasil, 30,0%; y “Resto de América”, 20,4%.

Gráfico 5. Turismo emisor. Turistas según destino principal del viaje. Aeropuerto Internacional de Ezeiza y Aeroparque Jorge Newbery. Febrero de 2020

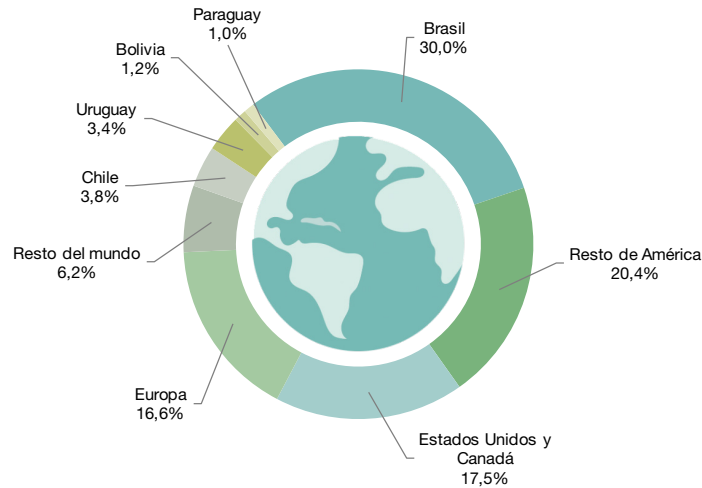

Fuente: INDEC, Dirección de Estadísticas Básicas de la Balanza de Pagos.

La estadía promedio de los turistas residentes fue 16,2 noches. La mayor estadía promedio se presentó en Europa, 21,9 noches; seguida por Bolivia, 19,4 noches. Las pernoctaciones sumaron 4.623,0 miles, lo que implicó una disminución de 12,2% con respecto al mismo período del año anterior.

Gráfico 6. Turismo emisor. Estadía promedio según destino principal del viaje. Aeropuerto Internacional de Ezeiza y Aeroparque Jorge Newbery. Febrero de 2020

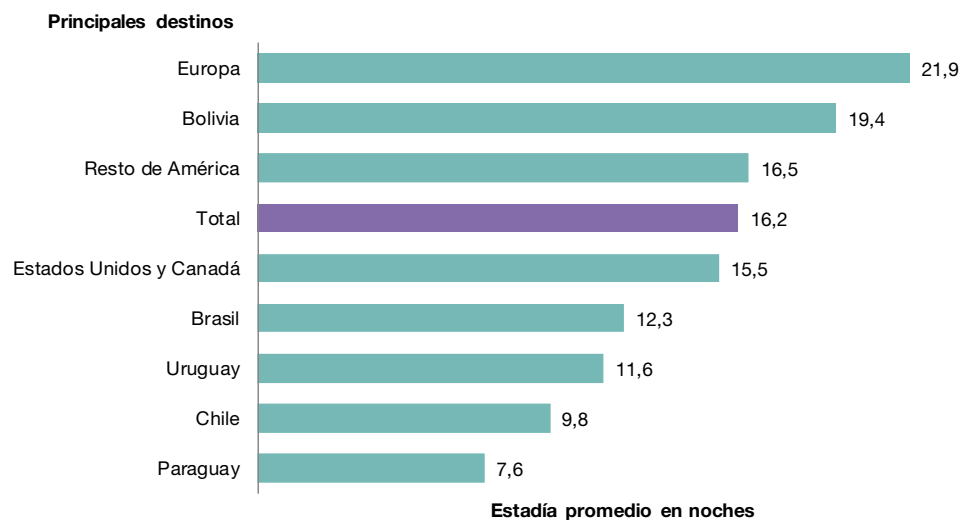

Fuente: INDEC, Dirección de Estadísticas Básicas de la Balanza de Pagos.

Anexo estadístico

Cuadro 7. Turismo receptivo. Llegada de turistas, pernoctaciones y estadía promedio. Aeropuerto Internacional de Ezeiza y Aeroparque Jorge Newbery. Enero 2019-febrero 2020

Período	Turistas no residentes	Variación interanual	Pernoctaciones	Variación interanual	Estadía promedio	Variación interanual
	Miles	%	Miles de noches	%	Noches	%
Año 2019*	2.717,9	10,1	34.857,2	2,9	12,8	-6,5
Total bimestre*	506,4	19,2	7.180,6	13,2	14,2	-5,0
Enero	303,0	22,6	4.434,3	16,0	14,6	-5,4
Febrero	203,4	14,4	2.746,3	8,9	13,5	-4,8
Marzo	237,1	20,3	3.136,7	9,5	13,2	-8,9
Abril	218,4	11,4	2.617,3	5,6	12,0	-5,2
Mayo	205,8	20,6	2.594,6	26,8	12,6	5,2
Junio	194,2	23,9	2.033,6	12,1	10,5	-9,5
Julio	224,6	11,5	2.823,5	5,5	12,6	-5,4
Agosto	209,8	4,5	2.707,2	-7,0	12,9	-11,0
Septiembre	205,8	2,4	2.259,5	0,1	11,0	-2,3
Octubre	206,1	-2,7	2.338,6	-3,0	11,3	-0,3
Noviembre	236,2	-3,9	2.697,1	-6,5	11,4	-2,7
Diciembre	273,5	4,0	4.468,6	-13,7	16,3	-17,0
Año 2020*	///	///	///	///	///	///
Total bimestre*	497,2	-1,8	7.056,8	-1,7	14,2	0,1
Enero	283,8	-6,3	3.989,8	-10,0	14,1	-4,0
Febrero	213,3	4,9	3.067,0	11,7	14,4	6,5

Fuente: INDEC, Dirección de Estadísticas Básicas de la Balanza de Pagos.

Cuadro 8. Turismo receptivo. Llegada de turistas y estadía promedio por país de residencia habitual. Aeropuerto Internacional de Ezeiza y Aeroparque Jorge Newbery. Febrero de 2020

País de residencia habitual	Turistas no residentes*	Variación interanual	Estadía promedio*	Variación interanual
	Miles	%	Noches	%
Total	213,3	4,9	14,4	6,5
Bolivia	5,9	5,8	19,2	49,1
Brasil	40,0	14,3	7,4	-15,4
Chile	23,6	-7,7	6,2	-5,9
Paraguay	4,3	-8,3	5,3	-32,2
Uruguay	3,6	-1,2	5,1	-8,4
Estados Unidos y Canadá	32,6	10,6	10,7	-14,7
Resto de América	29,8	7,7	21,3	10,8
Europa	56,9	5,3	21,0	12,9
Resto del mundo	16,7	-6,2	17,6	31,6

Fuente: INDEC, Dirección de Estadísticas Básicas de la Balanza de Pagos.

Cuadro 9. Turismo emisor. Salida de turistas, pernoctaciones y estadía promedio. Aeropuerto Internacional de Ezeiza y Aeroparque Jorge Newbery. Enero 2019-febrero 2020

Período	Turistas residentes	Variación interanual	Pernoctaciones	Variación interanual	Estadía promedio	Variación interanual
	Miles	%	Miles de noches	%	Noches	%
Año 2019*	3.232,8	-10,2	50.876,1	-11,7	15,7	-1,7
Total bimestre*	614,4	-20,0	9.929,7	-15,7	16,2	5,4
Enero	289,0	-23,3	4.662,2	-14,0	16,1	12,2
Febrero	325,4	-16,7	5.267,5	-17,1	16,2	-0,5
Marzo	309,1	-16,4	4.863,3	-18,4	15,7	-2,4
Abril	261,3	-20,6	3.779,3	-17,9	14,5	3,4
Mayo	273,3	-11,6	3.946,6	-16,0	14,4	-5,0
Junio	264,2	-1,2	3.762,6	-13,0	14,2	-11,9
Julio	256,5	-13,6	4.105,0	-20,8	16,0	-8,3
Agosto	297,0	7,2	4.717,0	-6,6	15,9	-12,9
Septiembre	271,3	1,3	4.280,1	6,6	15,8	5,2
Octubre	268,8	-1,0	4.142,0	-3,6	15,4	-2,6
Noviembre	221,1	-1,4	3.533,1	0,2	16,0	1,6
Diciembre	195,8	-10,8	3.817,4	-9,1	19,5	1,9
Año 2020*	///	///	///	///	///	///
Total bimestre*	528,3	-14,0	8.863,8	-10,7	16,8	3,8
Enero	242,3	-16,2	4.240,8	-9,0	17,5	8,5
Febrero	286,0	-12,1	4.623,0	-12,2	16,2	-0,1

Fuente: INDEC, Dirección de Estadísticas Básicas de la Balanza de Pagos.

Cuadro 10. Turismo emisor. Salida de turistas y estadía promedio por país de destino. Aeropuerto Internacional de Ezeiza y Aeroparque Jorge Newbery. Febrero de 2020

País de destino	Turistas residentes*	Variación interanual	Estadía promedio*	Variación interanual
	Miles	%	Noches	%
Total	286,0	-12,1	16,2	-0,1
Bolivia	3,3	14,0	19,4	17,8
Brasil	85,9	-25,3	12,3	3,4
Chile	10,9	-36,5	9,8	-30,4
Paraguay	2,8	3,3	7,6	-10,8
Uruguay	9,6	-26,1	11,6	-0,3
Estados Unidos y Canadá	50,1	-9,6	15,5	-7,4
Resto de América	58,4	3,7	16,5	-3,7
Europa	47,4	4,7	21,9	-11,7
Resto del mundo	17,6	-1,1	27,3	16,3

Fuente: INDEC, Dirección de Estadísticas Básicas de la Balanza de Pagos.

Notas técnicas del turismo internacional

La estimación del turismo receptivo y emisor por la vía aérea utiliza como fuentes principales de información la Encuesta de Turismo Internacional (ETI) y los registros migratorios provistos por la Dirección Nacional de Migraciones (DNM). Las estimaciones mensuales del turismo internacional comprenden únicamente a los turistas residentes y no residentes, excluyendo a los tripulantes y al tránsito vecinal fronterizo (TVF). A partir de enero de 2019, las personas cuyo motivo principal de visita es ser empleado por una unidad residente del país visitado son incorporadas a las estimaciones del turismo por vía aérea internacional. Si bien estas personas no se deberían considerar según la definición internacional, quedarán incluidas en las estimaciones mensuales debido a la dificultad de su exclusión. En 2018, se estimó aproximadamente 0,1% de visitantes que ingresan o egresan por este motivo en cada mes.

Las principales variables investigadas son las llegadas de turistas no residentes y salidas de turistas residentes al exterior según el aeropuerto de ingreso/egreso. Se trabaja con nueve categorías distintas según la residencia de los viajeros: Bolivia, Brasil, Chile, Paraguay, Uruguay, “Estados Unidos y Canadá” y otras regiones englobadas: “Resto de América”, Europa y “Resto del mundo”.

La ETI tiene como objetivo medir el flujo y el gasto de los visitantes no residentes durante su permanencia en la Argentina (turismo receptivo) y de los visitantes residentes en la Argentina durante su permanencia en el exterior (turismo emisor).

Se encuesta a los visitantes residentes al momento de regresar al país y a los no residentes cuando abandonan el territorio argentino, es decir, cuando han concluido su viaje. Las principales variables investigadas son la residencia, el tamaño del grupo de viaje, la duración de la estadía y el tipo de alojamiento utilizado en cada uno de los sitios visitados, la modalidad de organización del viaje o utilización de paquetes turísticos y el monto gastado por el grupo de viaje.

La ETI 2020, que reconoce como antecedente las realizadas en 1996, 2001 y desde 2004 al 2019, se realiza actualmente en los siguientes sitios: los aeropuertos internacionales de Ezeiza, Córdoba, Mendoza, el Aeroparque Jorge Newbery, el Paso Internacional Cristo Redentor y el Puerto de Buenos Aires. En su conjunto, representan, aproximadamente, el 50% del movimiento turístico del país.

Definiciones y conceptos utilizados

Estadía promedio: resulta del cociente entre el número total de pernoctaciones y el número total de viajeros.

Excursionista internacional o visitante del día: es aquel visitante internacional que no pernocta en el lugar visitado.

Gasto diario promedio: resulta del cociente entre el gasto total y el número total de pernoctaciones.

Gasto total: comprende todo gasto de consumo de bienes y servicios efectuado por un turista o por cuenta de un turista durante su estadía en el lugar visitado. Excluye el valor del transporte internacional, pero incluye el valor del transporte dentro del país visitado.

País de residencia habitual: es aquel en el cual una persona permanece la mayor parte del año o, en caso de permanecer un período menor, aquel país al cual la persona tiene previsto regresar para residir los siguientes doce meses.

Pernoctaciones: es el número de noches que cada viajero permanece alojado fuera de su lugar de residencia habitual, es decir, en el lugar visitado.

Turismo emisor: salida de turistas residentes en la Argentina hacia el exterior.

Turista internacional: todo visitante internacional que pasa por lo menos una noche en el lugar visitado.

Turismo receptivo: llegada de turistas no residentes en la Argentina procedentes del exterior.

Viajero internacional: toda persona que se desplaza fuera de su país de residencia habitual, cualquiera sea el motivo del viaje y utilizando cualquier medio de transporte, incluso a pie.

Visitante internacional: toda persona que viaja a un país diferente de aquel donde tiene su residencia habitual por un período inferior a doce meses consecutivos, y cuyo motivo principal de visita no es ser empleado por una unidad residente del país visitado.

Desestacionalización y tendencia-ciclo de las series de turismo internacional

Para el período enero 2013-febrero 2020 se realizó un ajuste estacional de las series de tiempo correspondientes al movimiento del turismo emisor y receptor por la vía aérea internacional, utilizando el programa X-13ARIMA-SEATS (Final versión 1.1 Build 39, U.S. Bureau of the Census).

La desestacionalización de una serie es el procedimiento mediante el cual se obtiene una nueva serie libre de estacionalidad y de las variaciones debidas a la composición del calendario. El programa X-13ARIMA-SEATS permite utilizar el módulo X-11 que estima la estacionalidad por medio de promedios móviles aplicados en forma iterativa. Por las características del método, los factores estimados sufren modificaciones cada vez que se incorpora un nuevo dato a la serie original, esto puede producir revisiones de los valores ya publicados. El método de desestacionalización que se fijó para ambas series es el método directo.

Las principales características del ajuste estacional en las series turismo internacional receptor y emisor son:

Opciones utilizadas	Receptor	Emisor
Modo de descomposición	Multiplicativo	Multiplicativo
Transformación	Log	Log
Modelo	(011) (011) ₁₂	(011) (011) ₁₂
Ajusta pascua	No	Sí
Ajusta variación por días de actividad	Sí	No
Ajusta fin de semana largo	No	No
Ajusta <i>outliers</i>	Sí	Sí
Filtros estacionales finales	3x5	3x5

La tendencia-ciclo es un indicador que permite analizar los ciclos y la tendencia a largo plazo. Para todas las series antes mencionadas, la estimación de la tendencia-ciclo se realizará por el método H13 modificado (Dagum, 1996) que consiste en un posprocesamiento de la serie desestacionalizada.

Las opciones son:

1. Extensión con un año de pronósticos de la serie desestacionalizada corregida por valores extremos, utilizando el modelo (011) (001)₁₂.
2. Corrección más estricta de valores extremos.
3. Estimación de la tendencia utilizando el filtro Henderson de 13 términos.

Cabe destacar que las opciones del ajuste estacional se fijan una vez al año.

Referencias:

Dagum, E. B. (1996). A new method to reduce unwanted ripples and revisions in trend-cycle estimates from X-11-ARIMA. *Survey Methodology*, 22(1), 77-83.

La Encuesta de Turismo Internacional (ETI) y la Encuesta de Ocupación Hotelera (EOH) son realizadas por la Dirección Nacional de Mercados y Estadísticas de la Subsecretaría de Desarrollo Turístico del Ministerio de Turismo y Deportes y por la Dirección Nacional de Estadísticas del Sector Externo del INDEC.

El Ministerio de Turismo y Deportes y el INDEC agradecen la colaboración de la Dirección Nacional de Migraciones y de la Policía de Seguridad Aeroportuaria, así como el apoyo de las empresas Buquebus S.A., Aeropuertos Argentina 2000 S.A. y de las asociaciones empresarias de la Cámara Argentina de Turismo (CAT).