



Turismo
vol. 4 n° 1



Estadísticas de turismo internacional

Noviembre de 2019

Informes técnicos. Vol. 4, nº 5

ISSN 2545-6636

Turismo. Vol. 4, nº 1

Estadísticas de turismo internacional

Noviembre de 2019

ISSN 2545-6776

Instituto Nacional de Estadística y Censos (INDEC)

Queda hecho el depósito que fija la ley nº 11.723



Esta publicación utiliza una licencia Creative Commons.
Se permite su reproducción con atribución de la fuente.

Responsabilidad intelectual: Lic. Silvia Amiel, Mag. Guillermo Izurieta

Colaboradores: Lic. Karina Abad, Abg. Julieta Broese, Marta Castro, Flavia Cervigni, Virginia Fariña, Sol Filgueira, Marcelo Insua, Lic. Isabel Lauría, Marcelo Monzón, Cecilia Perezlindo, Lic. César Procopio, Lionel Rodríguez, Anl. Sist. Fabián Tartaglia, DG Andrea Varela, Agustina Zapata, encuestadores y plantel de data entry

Responsabilidad editorial: Lic. Marco Lavagna, Mag. Pedro Lines

Directora de la publicación: Mag. Silvina Viazzi

Coordinación de producción editorial: Lic. Marcelo Costanzo

Buenos Aires, enero de 2020

Publicaciones del INDEC

Las publicaciones editadas por el Instituto Nacional de Estadística y Censos pueden ser consultadas en www.indec.gov.ar y en el Centro Estadístico de Servicios, ubicado en Av. Presidente Julio A. Roca 609 C1067ABB, Ciudad Autónoma de Buenos Aires, Argentina. El horario de atención al público es de 9:30 a 16:00.

También pueden solicitarse al teléfono (54-11) 5031-4632

Correo electrónico: ces@indec.gov.ar

Sitio web: www.indec.gov.ar

Twitter: [@INDECArgentina](https://twitter.com/INDECArgentina)

Facebook: [/INDECArgentina](https://www.facebook.com/INDECArgentina)

Instagram: [@indecargentina](https://www.instagram.com/indecargentina)

Calendario anual anticipado de informes:

<https://www.indec.gov.ar/indec/web/Calendario-Fecha-0>



Signos convencionales:

- * Dato provisorio
- ° Dato estimado por extrapolación, proyección o imputación
- Cero absoluto
- . Dato no registrado
- ... Dato no disponible a la fecha de presentación de los resultados
- /// Dato que no corresponde presentar
- s Dato confidencial por aplicación de las reglas del secreto estadístico

Índice

Pág.

Resumen ejecutivo	3
Introducción	4
Vía aérea internacional	4
Cuadro 1. Flujo receptivo y emisivo de turistas internacionales por aeropuertos. Vía aérea internacional. Noviembre y acumulado 2019	4
Cuadro 2. Turismo receptivo. Llegadas de turistas no residentes por vía aérea internacional según país de origen y aeropuerto. Noviembre de 2019	5
Cuadro 3. Flujo receptivo y emisivo de turistas internacionales y saldo. Vía aérea internacional. Enero 2018-noviembre 2019	5
Encuesta de Turismo Internacional	
Aeropuerto Internacional de Ezeiza y Aeroparque Jorge Newbery. Noviembre de 2019	6
Cuadro 4. Flujo receptivo y emisivo de turistas internacionales y saldo. Aeropuerto Internacional de Ezeiza y Aeroparque Jorge Newbery. Enero 2018-noviembre 2019	6
Turismo receptivo	7
Gráfico 1. Turismo receptivo. Turistas según residencia habitual. Aeropuerto Internacional de Ezeiza y Aeroparque Jorge Newbery. Noviembre de 2019	7
Gráfico 2. Turismo receptivo. Estadía promedio según residencia habitual de los turistas. Aeropuerto Internacional de Ezeiza y Aeroparque Jorge Newbery. Noviembre de 2019	7
Turismo emisivo	8
Gráfico 3. Turismo emisivo. Turistas según destino principal del viaje. Aeropuerto Internacional de Ezeiza y Aeroparque Jorge Newbery. Noviembre de 2019	8
Gráfico 4. Turismo emisivo. Estadía promedio según destino principal del viaje. Aeropuerto Internacional de Ezeiza y Aeroparque Jorge Newbery. Noviembre de 2019	8
Anexo estadístico	9
Notas técnicas del turismo internacional	11



Estadísticas de turismo internacional

Noviembre de 2019

Resumen ejecutivo



Turismo receptivo y emisor. Vía aérea internacional

Cantidad de turistas por aeropuertos internacionales del país. Noviembre de 2019

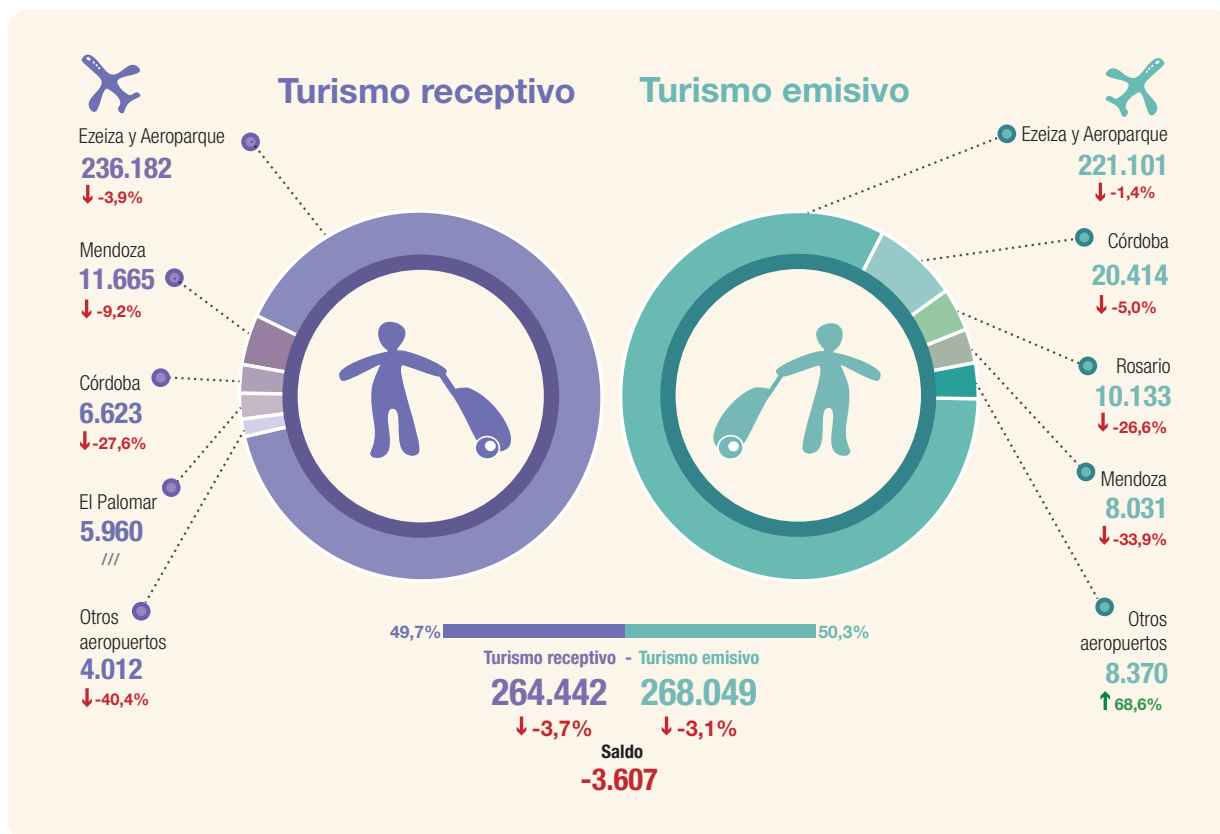

* Otros aeropuertos
menos de 5.000 turistas

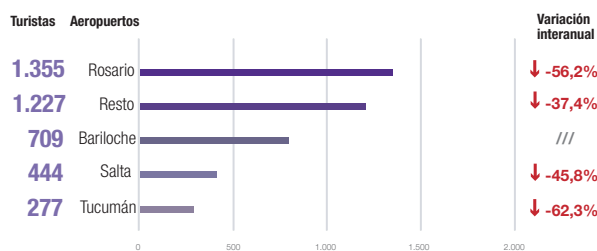

* Otros aeropuertos
menos de 5.000 turistas

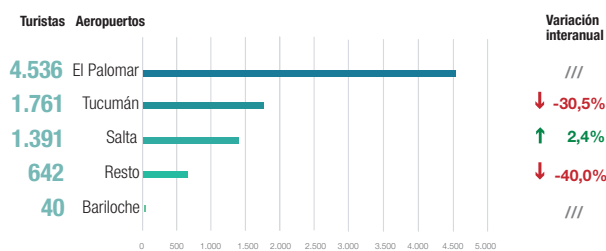

↑ ↓ Variación porcentual respecto a igual período del año anterior.

Fuente: INDEC, Dirección de Estadísticas Básicas de la Balanza de Pagos.

Introducción

En el presente informe, se muestran los datos del movimiento mensual y acumulado referidos al turismo receptivo y emisoro por la vía aérea internacional¹.

Además, se presentan las estimaciones provenientes de la Encuesta de Turismo Internacional, correspondientes a la cantidad de turistas y pernoctaciones de noviembre de 2019 para el Aeropuerto Internacional de Ezeiza y el Aeroparque Jorge Newbery.

Vía aérea internacional

En noviembre de 2019, se estimaron 264,4 mil llegadas de turistas no residentes a la Argentina, con una disminución interanual de 3,7%. Respecto de octubre de 2019, el turismo receptivo subió 14,0%.

En los once meses del año, se alcanzaron 2.760,8 miles de llegadas de turistas no residentes y se registró un aumento de 12,0%. Ezeiza y Aeroparque concentraron el 88,5% de las llegadas de turistas no residentes, con un incremento interanual de 10,8%.

Las salidas al exterior, en noviembre, alcanzaron un total de 268,0 mil turistas residentes, cifra que registró un descenso interanual de 3,1%. Respecto de octubre de este año, el turismo emisoro bajó 15,8%.

En los once meses, las salidas totalizaron 3.707,2 miles de turistas residentes y acumularon una caída interanual de 11,9%. Los aeropuertos de Ezeiza y Aeroparque representaron el 81,9% de las salidas de turistas residentes, con una disminución de 10,2% respecto al mismo período del año anterior.

El saldo de turistas internacionales en noviembre resultó negativo en 3,6 mil para toda la vía aérea internacional.

Cuadro 1. Flujo receptivo y emisoro de turistas internacionales por aeropuertos. Vía aérea internacional. Noviembre y acumulado 2019

Aeropuertos internacionales	Turismo receptivo*					Turismo emisoro*				
	Noviembre de 2019	Variación interanual	Enero-noviembre de 2019	Variación interanual	Participación enero-noviembre de 2019	Noviembre de 2019	Variación interanual	Enero-noviembre de 2019	Variación interanual	Participación enero-noviembre de 2019
	Miles de turistas	%	Miles de turistas	%	%	Miles de turistas	%	Miles de turistas	%	%
Total	264,4	-3,7	2.760,8	12,0	100,0	268,0	-3,1	3.707,2	-11,9	100,0
Ezeiza y Aeroparque (1)	236,2	-3,9	2.444,4	10,8	88,5	221,1	-1,4	3.037,0	-10,2	81,9
Córdoba (1)	6,6	-27,6	69,9	-11,8	2,5	20,4	-5,0	284,6	-21,4	7,7
Mendoza (1)	11,7	-9,2	114,0	4,0	4,1	8,0	-33,9	124,5	-25,5	3,4
Rosario	1,4	-56,2	22,9	-23,2	0,8	10,1	-26,6	153,4	-25,0	4,1
El Palomar (2)	6,0	///	69,7	///	2,5	4,5	///	40,3	///	1,1
Salta	0,4	-45,8	7,3	13,5	0,3	1,4	2,4	27,5	-0,7	0,7
Tucumán	0,3	-62,3	4,0	-30,8	0,1	1,8	-30,5	25,6	-32,6	0,7
Bariloche	0,7	476,4	18,0	12,8	0,7	0,0	///	0,2	-82,3	0,0
Resto de aeropuertos (3)	1,2	-37,4	10,6	-12,5	0,4	0,6	-40,0	14,2	-43,9	0,4

(1) Datos estimados a través de la Encuesta de Turismo Internacional.

(2) A partir de diciembre de 2018, el aeropuerto El Palomar se habilitó para la operación de vuelos internacionales.

(3) Comprende todos los aeropuertos del país, excepto los desagregados en el cuadro.

Fuente: INDEC, Dirección de Estadísticas Básicas de la Balanza de Pagos.

¹ Ver notas técnicas.

Se destacaron las llegadas de turistas brasileros, que ascendieron a 64,6 mil, cifra que representó una disminución interanual de 6,0%. En segundo lugar, las llegadas de 61,4 mil turistas europeos, que aumentaron 1,9% interanual; luego siguieron, con 42,7 mil llegadas, los turistas del grupo de países que componen “Resto de América”, que disminuyeron 4,7%.

En el resto de los aeropuertos, sin tener en cuenta Ezeiza y Aeroparque, la afluencia del turismo receptivo registró una disminución de 1,6%, respecto del mismo mes del año anterior; los principales países emisores fueron: Chile, Brasil y el grupo de países de “Resto de América”.

Cuadro 2. Turismo receptivo. Llegadas de turistas no residentes por vía aérea internacional según país de origen y aeropuerto. Noviembre de 2019

País de origen	Total aeropuertos*		Ezeiza y Aeroparque*		Resto de aeropuertos* (¹)	
	Turistas no residentes	Variación interanual	Turistas no residentes	Variación interanual	Turistas no residentes	Variación interanual
	Miles	%	Miles	%	Miles	%
Total	264,4	-3,7	236,2	-3,9	28,3	-1,6
Bolivia	4,7	-22,4	4,6	-19,3	0,1	-74,3
Brasil	64,6	-6,0	58,9	-5,0	5,6	-15,4
Chile	33,0	-8,0	23,5	-16,2	9,5	21,3
Paraguay	7,1	24,0	5,7	10,3	1,4	148,8
Uruguay	5,0	19,7	4,9	20,5	0,2	-0,7
Estados Unidos y Canadá	30,2	-7,9	27,7	-5,7	2,4	-27,6
Resto de América	42,7	-4,7	37,2	-4,9	5,5	-3,5
Europa	61,4	1,9	58,3	2,5	3,0	-8,8
Resto del mundo	15,8	-2,6	15,3	-0,8	0,5	-38,1

(¹) Comprende todos los aeropuertos del país, excepto los aeropuertos de Ezeiza y Aeroparque.

Fuente: INDEC, Dirección de Estadísticas Básicas de la Balanza de Pagos.

Cuadro 3. Flujo receptivo y emisoro de turistas internacionales y saldo. Vía aérea internacional. Enero 2018-noviembre 2019

Período	Turistas no residentes	Variación interanual	Variación respecto del mes anterior	Turistas residentes	Variación interanual	Variación respecto del mes anterior	Saldo
	Miles	%	%	Miles	%	%	Miles de turistas
Año 2018*	2.760,0	7,5	///	4.485,3	-0,7	///	-1.725,3
Total once meses*	2.465,4	6,9	///	4.205,9	0,3	///	-1.740,5
Enero	269,8	8,7	3,8	473,0	20,5	46,4	-203,2
Febrero	196,0	4,9	-27,3	484,4	14,3	2,4	-288,4
Marzo	216,2	1,3	10,3	456,0	11,2	-5,9	-239,8
Abril	217,4	9,0	0,5	414,9	15,5	-9,0	-197,6
Mayo	191,0	4,8	-12,1	391,2	5,5	-5,7	-200,2
Junio	175,4	-0,8	-8,1	335,9	-2,6	-14,2	-160,4
Julio	234,4	6,9	33,6	377,7	-4,6	12,5	-143,3
Agosto	227,4	7,4	-3,0	335,3	-11,9	-11,2	-108,0
Septiembre	225,3	11,8	-0,9	328,4	-10,8	-2,1	-103,1
Octubre	237,9	6,6	5,6	332,5	-17,3	1,2	-94,5
Noviembre	274,6	12,3	15,4	276,6	-19,8	-16,8	-2,0
Diciembre	294,6	13,4	7,3	279,4	-13,6	1,0	15,3
Año 2019*	///	///	///	///	///	///	///
Total once meses*	2.760,8	12,0	///	3.707,2	-11,9	///	-946,3
Enero	339,2	25,7	15,1	376,8	-20,3	34,9	-37,5
Febrero	232,8	18,8	-31,4	408,3	-15,7	8,4	-175,5
Marzo	267,6	23,8	14,9	387,4	-15,1	-5,1	-119,8
Abril	243,4	12,0	-9,0	316,9	-23,6	-18,2	-73,5
Mayo	228,5	19,6	-6,1	327,4	-16,3	3,3	-98,9
Junio	217,0	23,7	-5,0	324,6	-3,4	-0,9	-107,6
Julio	261,7	11,6	20,6	311,8	-17,4	-3,9	-50,2
Agosto	240,9	6,0	-7,9	347,7	3,7	11,5	-106,8
Septiembre	233,2	3,5	-3,2	319,8	-2,6	-8,0	-86,6
Octubre	231,9	-2,5	-0,6	318,4	-4,2	-0,4	-86,5
Noviembre	264,4	-3,7	14,0	268,0	-3,1	-15,8	-3,6

Fuente: INDEC, Dirección de Estadísticas Básicas de la Balanza de Pagos.

Encuesta de Turismo Internacional (ETI)

Aeropuerto Internacional de Ezeiza y Aeroparque Jorge Newbery. Noviembre de 2019

En noviembre de 2019, se estimó un total de 236,2 mil llegadas de turistas no residentes, cifra que presentó una disminución interanual de 3,9%. Respecto de octubre de 2019, el turismo receptivo tuvo una variación positiva de 14,6%.

Las salidas al exterior de turistas residentes alcanzaron 221,1 mil, lo que significó una disminución de 1,4% con respecto al mismo mes del año anterior. Respecto de octubre de este año, el turismo emisivo registró una baja de 17,8%.

El saldo de los turistas internacionales resultó positivo en 15,1 mil, como consecuencia de la diferencia entre el flujo de llegadas de turistas no residentes y las salidas al exterior de turistas residentes. Este mes se registró un saldo favorable, luego de diez meses consecutivos deficitarios.

Cuadro 4. Flujo receptivo y emisivo de turistas internacionales y saldo. Aeropuerto Internacional de Ezeiza y Aeroparque Jorge Newbery. Enero 2018-noviembre 2019

Período	Turistas no residentes	Variación interanual	Variación respecto del mes anterior	Turistas residentes	Variación interanual	Variación respecto del mes anterior	Saldo
	Miles	%	%	Miles	%	%	
Año 2018*	2.469,4	4,6	///	3.599,9	-3,5	///	-1.130,5
Total once meses*	2.206,4	3,9	///	3.380,4	-2,7	///	-1.174,0
Enero	247,1	6,4	4,2	377,0	15,7	46,7	-129,8
Febrero	177,8	2,0	-28,0	390,8	10,5	3,7	-212,9
Marzo	197,1	-0,7	10,9	369,6	7,8	-5,4	-172,5
Abril	196,0	6,4	-0,6	329,1	10,5	-11,0	-133,1
Mayo	170,7	1,0	-12,9	309,2	1,4	-6,0	-138,5
Junio	156,8	-4,0	-8,2	267,5	-5,8	-13,5	-110,7
Julio	201,5	1,0	28,5	296,8	-8,8	11,0	-95,3
Agosto	200,7	3,6	-0,4	277,0	-13,3	-6,7	-76,2
Septiembre	201,0	8,8	0,2	267,8	-12,8	-3,3	-66,8
Octubre	211,8	5,5	5,3	271,5	-17,8	1,4	-59,7
Noviembre	245,8	9,8	16,1	224,2	-20,3	-17,4	21,6
Diciembre	263,0	10,9	7,0	219,5	-14,6	-2,1	43,5
Año 2019*	///	///	///	///	///	///	///
Total once meses*	2.444,4	10,8	///	3.037,0	-10,2	///	-592,5
Enero	303,0	22,6	15,2	289,0	-23,3	31,6	14,0
Febrero	203,4	14,4	-32,9	325,4	-16,7	12,6	-122,1
Marzo	237,1	20,3	16,6	309,1	-16,4	-5,0	-72,0
Abril	218,4	11,4	-7,9	261,3	-20,6	-15,5	-42,9
Mayo	205,8	20,6	-5,7	273,3	-11,6	4,6	-67,4
Junio	194,2	23,9	-5,7	264,2	-1,2	-3,3	-70,0
Julio	224,6	11,5	15,7	256,5	-13,6	-2,9	-31,8
Agosto	209,8	4,5	-6,6	297,0	7,2	15,8	-87,1
Septiembre	205,8	2,4	-1,9	271,3	1,3	-8,6	-65,5
Octubre	206,1	-2,7	0,1	268,8	-1,0	-0,9	-62,7
Noviembre	236,2	-3,9	14,6	221,1	-1,4	-17,8	15,1

Fuente: INDEC, Dirección de Estadísticas Básicas de la Balanza de Pagos.

Turismo receptivo

Los turistas no residentes arribados al Aeropuerto Internacional de Ezeiza y al Aeroparque Jorge Newbery provinieron, principalmente, de Brasil, 25,0%; y de Europa, 24,7%.

Gráfico 1. Turismo receptivo. Turistas según residencia habitual. Aeropuerto Internacional de Ezeiza y Aeroparque Jorge Newbery. Noviembre de 2019

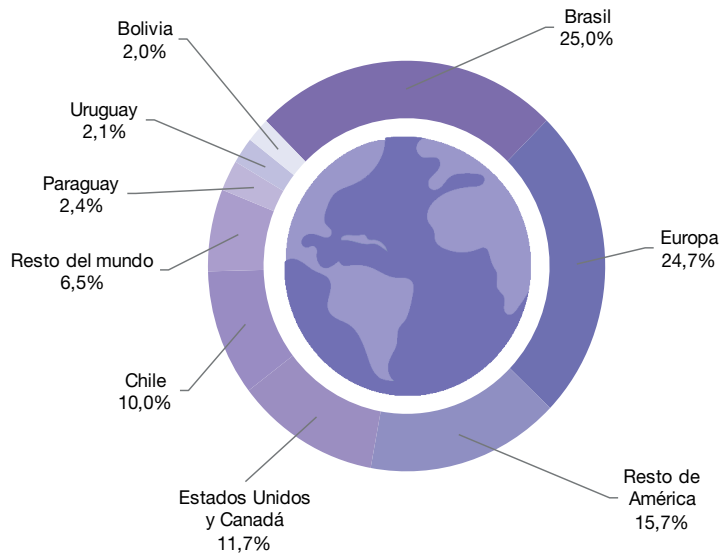

Fuente: INDEC, Dirección de Estadísticas Básicas de la Balanza de Pagos.

La estadía promedio de los turistas no residentes fue 11,4 noches. La mayor estadía promedio se observó en los turistas residentes en los países que componen el bloque “Resto de América”, con 16,0 noches; luego le siguió Europa, con 14,5 noches. Se registraron 2.697,1 miles de pernoctaciones de turistas no residentes, 6,5% menos con respecto a noviembre de 2018.

Gráfico 2. Turismo receptivo. Estadía promedio según residencia habitual de los turistas. Aeropuerto Internacional de Ezeiza y Aeroparque Jorge Newbery. Noviembre de 2019

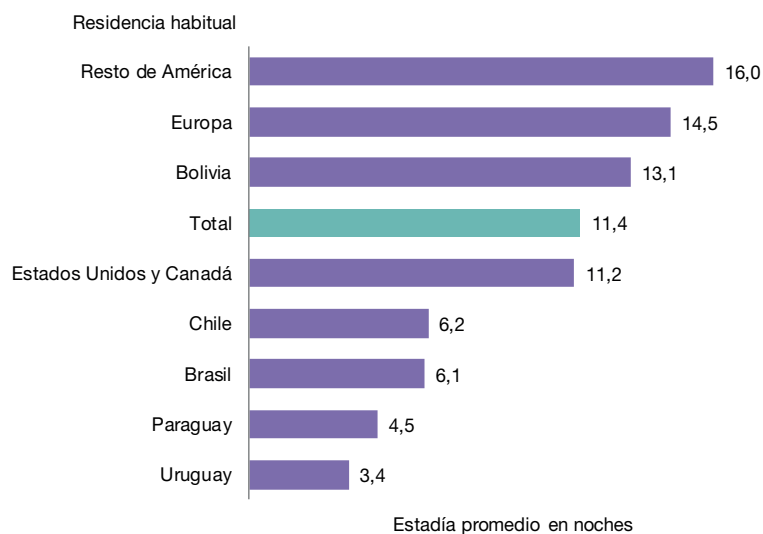

Fuente: INDEC, Dirección de Estadísticas Básicas de la Balanza de Pagos.

Turismo emisor

Los turistas residentes partieron del Aeropuerto Internacional de Ezeiza y del Aeroparque Jorge Newbery, principalmente, con destino a “Estados Unidos y Canadá”, 23,9%; Europa, 20,9%; y Brasil, 19,4%.

Gráfico 3. Turismo emisor. Turistas según destino principal del viaje. Aeropuerto Internacional de Ezeiza y Aeroparque Jorge Newbery. Noviembre de 2019

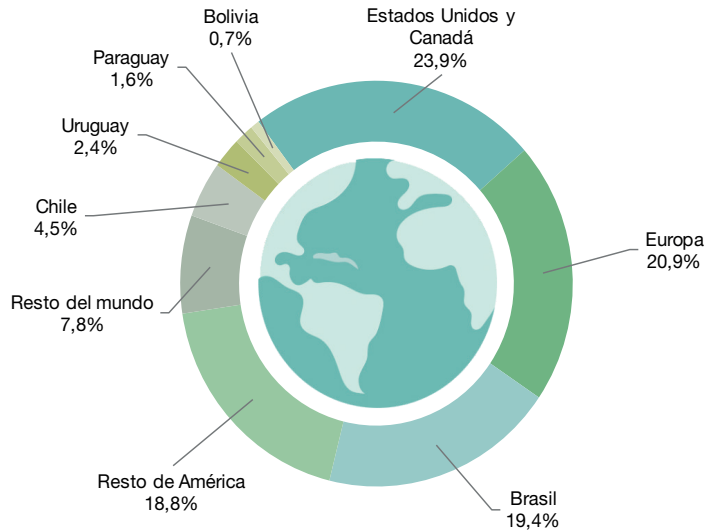

Fuente: INDEC, Dirección de Estadísticas Básicas de la Balanza de Pagos.

La estadía promedio de los turistas residentes fue 16,0 noches. La mayor estadía promedio se presentó en Europa, 26,9 noches. Las pernoctaciones sumaron 3.533,1 miles, lo que implicó un aumento de 0,2% con respecto al mismo período del año anterior.

Gráfico 4. Turismo emisor. Estadía promedio según destino principal del viaje. Aeropuerto Internacional de Ezeiza y Aeroparque Jorge Newbery. Noviembre de 2019

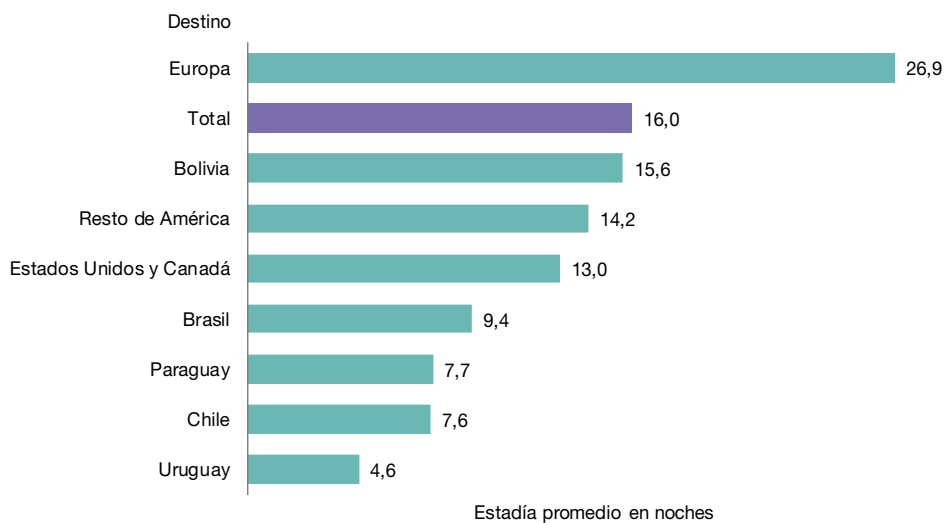

Fuente: INDEC, Dirección de Estadísticas Básicas de la Balanza de Pagos.

Anexo estadístico

Cuadro 5. Turismo receptivo. Llegada de turistas, pernoctaciones y estadía promedio. Aeropuerto Internacional de Ezeiza y Aeroparque Jorge Newbery. Enero 2018-noviembre 2019

Período	Turistas no residentes	Variación interanual	Pernoctaciones	Variación interanual	Estadía promedio	Variación interanual
	Miles	%	Miles de noches	%	Noches	%
Año 2018*	2.469,4	4,6	33.867,6	7,4	13,7	2,7
Total once meses*	2.206,4	3,9	28.687,3	3,5	13,0	-0,3
Enero	247,1	6,4	3.822,9	1,5	15,5	-4,6
Febrero	177,8	2,0	2.521,0	-9,8	14,2	-11,6
Marzo	197,1	-0,7	2.863,6	5,4	14,5	6,2
Abril	196,0	6,4	2.478,9	3,6	12,6	-2,6
Mayo	170,7	1,0	2.045,8	4,3	12,0	3,2
Junio	156,8	-4,0	1.813,5	-14,3	11,6	-10,8
Julio	201,5	1,0	2.677,4	4,4	13,3	3,4
Agosto	200,7	3,6	2.911,1	4,1	14,5	0,4
Septiembre	201,0	8,8	2.258,3	13,0	11,2	3,9
Octubre	211,8	5,5	2.409,7	10,4	11,4	4,7
Noviembre	245,8	9,8	2.885,0	19,7	11,7	9,0
Diciembre	263,0	10,9	5.180,3	35,1	19,7	21,8
Año 2019*	///	///	///	///	///	///
Total once meses*	2.444,4	10,8	30.388,6	5,9	12,4	-4,4
Enero	303,0	22,6	4.434,3	16,0	14,6	-5,4
Febrero	203,4	14,4	2.746,3	8,9	13,5	-4,8
Marzo	237,1	20,3	3.136,7	9,5	13,2	-8,9
Abril	218,4	11,4	2.617,3	5,6	12,0	-5,2
Mayo	205,8	20,6	2.594,6	26,8	12,6	5,2
Junio	194,2	23,9	2.033,6	12,1	10,5	-9,5
Julio	224,6	11,5	2.823,5	5,5	12,6	-5,4
Agosto	209,8	4,5	2.707,2	-7,0	12,9	-11,0
Septiembre	205,8	2,4	2.259,5	0,1	11,0	-2,3
Octubre	206,1	-2,7	2.338,6	-3,0	11,3	-0,3
Noviembre	236,2	-3,9	2.697,1	-6,5	11,4	-2,7

Fuente: INDEC, Dirección de Estadísticas Básicas de la Balanza de Pagos.

Cuadro 6. Turismo receptivo. Llegada de turistas y estadía promedio por país de residencia habitual. Aeropuerto Internacional de Ezeiza y Aeroparque Jorge Newbery. Noviembre de 2019

País de residencia habitual	Turistas no residentes*	Variación interanual	Estadía promedio*	Variación interanual
	Miles	%	Noches	%
Total	236,2	-3,9	11,4	-2,7
Bolivia	4,6	-19,3	13,1	64,3
Brasil	58,9	-5,0	6,1	-21,9
Chile	23,5	-16,2	6,2	9,1
Paraguay	5,7	10,3	4,5	-34,6
Uruguay	4,9	20,5	3,4	-25,6
Estados Unidos y Canadá	27,7	-5,7	11,2	-8,6
Resto de América	37,2	-4,9	16,0	-7,1
Europa	58,3	2,5	14,5	-3,1
Resto del mundo	15,3	-0,8	///	///

Fuente: INDEC, Dirección de Estadísticas Básicas de la Balanza de Pagos.

Cuadro 7. Turismo emisor. Salida de turistas, pernoctaciones y estadía promedio. Aeropuerto Internacional de Ezeiza y Aeroparque Jorge Newbery. Enero 2018-noviembre 2019

Período	Turistas residentes	Variación interanual	Pernoctaciones	Variación interanual	Estadía promedio	Variación interanual
	Miles	%	Miles de noches	%	Noches	%
Año 2018*	3.599,9	-3,5	57.627,9	3,7	16,0	7,5
Total once meses*	3.380,4	-2,7	53.426,9	3,9	15,8	6,7
Enero	377,0	15,7	5.419,7	10,2	14,4	-4,7
Febrero	390,8	10,5	6.356,5	17,0	16,3	5,9
Marzo	369,6	7,8	5.956,5	13,9	16,1	5,6
Abril	329,1	10,5	4.605,4	16,1	14,0	5,0
Mayo	309,2	1,4	4.699,6	9,6	15,2	8,0
Junio	267,5	-5,8	4.322,5	-5,0	16,2	0,8
Julio	296,8	-8,8	5.182,8	4,7	17,5	14,8
Agosto	277,0	-13,3	5.050,0	3,0	18,2	18,8
Septiembre	267,8	-12,8	4.014,3	-15,6	15,0	-3,2
Octubre	271,5	-17,8	4.294,6	-4,1	15,8	16,7
Noviembre	224,2	-20,3	3.525,1	-10,6	15,7	12,3
Diciembre	219,5	-14,6	4.200,9	1,7	19,1	19,0
Año 2019*	///	///	///	///	///	///
Total once meses*	3.037,0	-10,2	47.058,7	-11,9	15,5	-2,0
Enero	289,0	-23,3	4.662,2	-14,0	16,1	12,2
Febrero	325,4	-16,7	5.267,5	-17,1	16,2	-0,5
Marzo	309,1	-16,4	4.863,3	-18,4	15,7	-2,4
Abril	261,3	-20,6	3.779,3	-17,9	14,5	3,4
Mayo	273,3	-11,6	3.946,6	-16,0	14,4	-5,0
Junio	264,2	-1,2	3.762,6	-13,0	14,2	-11,9
Julio	256,5	-13,6	4.105,0	-20,8	16,0	-8,3
Agosto	297,0	7,2	4.717,0	-6,6	15,9	-12,9
Septiembre	271,3	1,3	4.280,1	6,6	15,8	5,2
Octubre	268,8	-1,0	4.142,0	-3,6	15,4	-2,6
Noviembre	221,1	-1,4	3.533,1	0,2	16,0	1,6

Fuente: INDEC, Dirección de Estadísticas Básicas de la Balanza de Pagos.

Cuadro 8. Turismo emisor. Salida de turistas y estadía promedio por país de destino. Aeropuerto Internacional de Ezeiza y Aeroparque Jorge Newbery. Noviembre de 2019

País de residencia habitual	Turistas residentes*	Variación interanual	Estadía promedio*	Variación interanual
	Miles	%	Noches	%
Total	221,1	-1,4	16,0	1,6
Bolivia	1,6	-22,0	15,6	41,9
Brasil	42,8	-12,6	9,4	-2,5
Chile	9,9	-32,9	7,6	-20,6
Paraguay	3,6	-3,3	7,7	28,5
Uruguay	5,4	-2,0	4,6	-22,8
Estados Unidos y Canadá	52,8	13,0	13,0	3,6
Resto de América	41,5	0,8	14,2	6,7
Europa	46,2	4,9	26,9	-6,8
Resto del mundo	17,3	0,2	///	///

Fuente: INDEC, Dirección de Estadísticas Básicas de la Balanza de Pagos.

Notas técnicas del turismo internacional

La estimación del turismo receptivo y emisor por la vía aérea utiliza como fuentes principales de información la Encuesta de Turismo Internacional (ETI) y los registros migratorios provistos por la Dirección Nacional de Migraciones (DNM). Las estimaciones mensuales del turismo internacional comprenden únicamente a los turistas residentes y no residentes, excluyendo a los tripulantes y al tránsito vecinal fronterizo (TVF). A partir de enero de 2019, las personas cuyo motivo principal de visita es ser empleado por una unidad residente del país visitado son incorporadas a las estimaciones del turismo por vía aérea internacional. Si bien estas personas no se deberían considerar según la definición internacional, quedarán incluidas en las estimaciones mensuales debido a la dificultad de su exclusión. En el 2018, se estimó aproximadamente 0,1% de visitantes que ingresan o egresan por este motivo en cada mes.

Las principales variables investigadas son las llegadas de turistas no residentes y salidas de turistas residentes al exterior según el aeropuerto de ingreso/egreso. Se trabaja con nueve categorías distintas según la residencia de los viajeros: Bolivia, Brasil, Chile, Paraguay, Uruguay, “Estados Unidos y Canadá” y otras regiones englobadas: “Resto de América”, Europa y “Resto del mundo”.

La ETI tiene como objetivo medir el flujo y el gasto de los visitantes no residentes durante su permanencia en la Argentina (turismo receptivo) y de los visitantes residentes en la Argentina durante su permanencia en el exterior (turismo emisor).

Se encuesta a los visitantes residentes al momento de regresar al país y a los no residentes cuando abandonan el territorio argentino, es decir, cuando han concluido su viaje. Las principales variables investigadas son la residencia, el tamaño del grupo de viaje, la duración de la estadía y el tipo de alojamiento utilizado en cada uno de los sitios visitados, la modalidad de organización del viaje o utilización de paquetes turísticos y el monto gastado por el grupo de viaje.

La ETI 2019, que reconoce como antecedente las realizadas en 1996, 2001 y desde 2004 al 2018, se realiza actualmente en los siguientes sitios: los aeropuertos internacionales de Ezeiza, Córdoba, Mendoza, el Aeroparque Jorge Newbery, el Paso Internacional Cristo Redentor y el Puerto de Buenos Aires. En su conjunto, representan, aproximadamente, el 50% del movimiento turístico del país.

Definiciones y conceptos utilizados

Estadía promedio: resulta del cociente entre el número total de pernoctaciones y el número total de viajeros.

Excursionista internacional o visitante del día: es aquel visitante internacional que no pernocta en el lugar visitado.

Gasto diario promedio: resulta del cociente entre el gasto total y el número total de pernoctaciones.

Gasto total: comprende todo gasto de consumo de bienes y servicios efectuado por un turista o por cuenta de un turista durante su estadía en el lugar visitado. Excluye el valor del transporte internacional, pero incluye el valor del transporte dentro del país visitado.

País de residencia habitual: es aquel en el cual una persona permanece la mayor parte del año o, en caso de permanecer un período menor, aquel país al cual la persona tiene previsto regresar para residir los siguientes doce meses.

Pernoctaciones: es el número de noches que cada viajero permanece alojado fuera de su lugar de residencia habitual, es decir, en el lugar visitado.

Turismo emisor: salida de turistas residentes en la Argentina hacia el exterior.

Turista internacional: todo visitante internacional que pasa por lo menos una noche en el lugar visitado.

Turismo receptivo: llegada de turistas no residentes en la Argentina procedentes del exterior.

Viajero internacional: toda persona que se desplaza fuera de su país de residencia habitual, cualquiera sea el motivo del viaje y utilizando cualquier medio de transporte, incluso a pie.

Visitante internacional: toda persona que viaja a un país diferente de aquel donde tiene su residencia habitual por un período inferior a doce meses consecutivos, y cuyo motivo principal de visita no es ser empleado por una unidad residente del país visitado.

La Encuesta de Turismo Internacional (ETI) y la Encuesta de Ocupación Hotelera (EOH) son realizadas por la Dirección Nacional de Mercados y Estadísticas de la Subsecretaría de Desarrollo Turístico del Ministerio de Turismo y Deportes y por la Dirección Nacional de Estadísticas del Sector Externo del INDEC.

El Ministerio de Turismo y Deportes y el INDEC agradecen la colaboración de la Dirección Nacional de Migraciones y de la Policía de Seguridad Aeroportuaria, así como el apoyo de las empresas Buquebus S.A., Aeropuertos Argentina 2000 S.A. y de las asociaciones empresarias de la Cámara Argentina de Turismo (CAT).