



**Turismo**  
Vol. 4, n° 11



# Estadísticas de turismo internacional

Abril de 2020



**Argentina**  
Presidencia

Ministerio de  
Turismo y Deportes

Ministerio de  
Economía

Instituto Nacional de  
Estadística y Censos  
República Argentina



# Informes técnicos. Vol. 4, nº 102

ISSN 2545-6636

## Turismo. Vol. 4, nº 11

Estadísticas de turismo internacional

Abril de 2020

ISSN 2545-6776

Instituto Nacional de Estadística y Censos (INDEC)

**Dirección:** Marco Lavagna

**Dirección Técnica:** Pedro Ignacio Lines

**Dirección Nacional de Difusión y Comunicación:** María Silvina Viazzi

**Coordinación de Producción Gráfica y Editorial:** Marcelo Costanzo

Este informe técnico fue producido por los equipos de trabajo de:

**Dirección Nacional de Estadísticas del Sector Externo**

Silvia Alejandra Amiel

**Dirección de Estadísticas Básicas de la Balanza de Pagos**

Guillermo Izurieta



Queda hecho el depósito que fija la ley nº 11.723

Esta publicación utiliza una licencia Creative Commons.

Se permite su reproducción con atribución de la fuente.

Buenos Aires, junio de 2020

### Signos convencionales:

- \* Dato provisorio
- ° Dato estimado por extrapolación, proyección
- i Dato estimado por imputación
- u Dato de calidad inferior al estándar
- Cero absoluto
- . Dato no registrado
- ... Dato no disponible a la fecha de presentación de los resultados
- /// Dato que no corresponde presentar
- s Dato confidencial por aplicación de las reglas del secreto estadístico

### Publicaciones del INDEC

Las publicaciones editadas por el Instituto Nacional de Estadística y Censos pueden ser consultadas en [www.indec.gob.ar](http://www.indec.gob.ar) y en el Centro Estadístico de Servicios, ubicado en Av. Presidente Julio A. Roca 609 C1067ABB, Ciudad Autónoma de Buenos Aires, Argentina. El horario de atención al público es de 9:30 a 16:00.

También pueden solicitarse al teléfono (54-11) 5031-4632

Correo electrónico: [ces@indec.gob.ar](mailto:ces@indec.gob.ar)

Sitio web: [www.indec.gob.ar](http://www.indec.gob.ar)

Twitter: [@INDECArgentina](https://twitter.com/INDECArgentina)

Facebook: [/INDECArgentina](https://www.facebook.com/INDECArgentina)

Instagram: [@indecargentina](https://www.instagram.com/indecargentina)

Calendario anual anticipado de informes:

[www.indec.gob.ar/indec/web/Calendario-Fecha-0](http://www.indec.gob.ar/indec/web/Calendario-Fecha-0)

Índice

Pág.

<b>Estadísticas de Turismo Internacional</b> .....	<b>3</b>
<b>Introducción</b> .....	<b>4</b>
<b>Vía aérea internacional</b> .....	<b>4</b>
<b>Cuadro 1.</b> Flujo receptivo y emisoro de turistas internacionales por aeropuertos. Vía aérea internacional. Abril y acumulado 2020 .....	<b>4</b>
<b>Cuadro 2.</b> Turismo receptivo. Llegadas de turistas no residentes por vía aérea internacional según país de origen y aeropuerto. Abril de 2020 .....	<b>5</b>
<b>Cuadro 3.</b> Flujo receptivo y emisoro de turistas internacionales y saldo. Vía aérea internacional. Enero 2019-abril 2020.....	<b>5</b>
<b>Series desestacionalizadas y tendencia-ciclo</b> .....	<b>6</b>
<b>Cuadro 4.</b> Turismo receptivo por vía aérea internacional. Series original, desestacionalizada y tendencia-ciclo estimadas con variaciones mensuales y anuales. Abril 2019-abril 2020 .....	<b>6</b>
<b>Gráfico 1.</b> Series original, desestacionalizada y tendencia-ciclo del turismo receptivo por vía aérea internacional. Abril 2013-abril 2020.....	<b>6</b>
<b>Cuadro 5.</b> Turismo emisoro por vía aérea internacional. Series original, desestacionalizada y tendencia-ciclo estimadas con variaciones mensuales y anuales. Abril 2019-abril 2020.....	<b>7</b>
<b>Gráfico 2.</b> Series original, desestacionalizada y tendencia-ciclo del turismo emisoro por vía aérea internacional. Abril 2013-abril 2020 .....	<b>7</b>
<b>Encuesta de Turismo Internacional</b> .....	<b>8</b>
<b>Aeropuerto Internacional de Ezeiza y Aeroparque Jorge Newbery. Abril de 2020</b> .....	<b>8</b>
<b>Cuadro 6.</b> Flujo receptivo y emisoro de turistas internacionales y saldo. Aeropuerto Internacional de Ezeiza y Aeroparque Jorge Newbery. Enero 2019-abril 2020.....	<b>8</b>
<b>Anexo estadístico</b> .....	<b>9</b>
<b>Notas técnicas del turismo internacional</b> .....	<b>11</b>



## Estadísticas de turismo internacional

Abril de 2020

Como es de público conocimiento, a partir de marzo se establecieron restricciones a la circulación de las personas en todo el país con el objetivo de reducir la exposición al contagio de la COVID-19 en el marco de la emergencia sanitaria.

En particular, de acuerdo al decreto n° 260/2020, desde el jueves 12 de marzo quedaron suspendidas las llegadas de todos los vuelos internacionales de pasajeros que unen la Argentina con destinos considerados de riesgo. Solo la compañía Aerolíneas Argentinas fue exceptuada y continuó operando con un plan especial de contingencia para la repatriación de connacionales a partir del 17 de marzo. En normas posteriores se modificaron y ampliaron las restricciones para el ingreso y egreso de pasajeros por todos los pasos fronterizos del país.

**Por lo tanto, en lo que respecta al operativo de campo de la Encuesta de Turismo Internacional (ETI), durante abril no se realizó la encuesta en ningún paso fronterizo de la Argentina.**

Adicionalmente, a partir de la información brindada por la Dirección Nacional de Migraciones y por las restricciones fijadas, se observó que, **en términos de viajes con motivos turísticos, tanto el movimiento emisivo como el receptivo en todos los aeropuertos del país, este mes fue nulo.**

Cabe señalar que las disposiciones mencionadas fijan algunas excepciones sobre el flujo de personas que pueden cruzar las fronteras, tales como la de aquellos viajeros con causa justificada que podrían considerarse, en algunos casos, como visitantes. Pero el reducido volumen de esos flujos y la imposibilidad de su caracterización acertada (dificilmente puede entenderse que el motivo de su desplazamiento sea turístico), desaconsejan su contabilización.

## Introducción

En el presente informe, los datos del movimiento mensual referidos al turismo receptivo y emisivo por la vía aérea internacional<sup>1</sup> han sido cero. De la misma manera, todas las estimaciones provenientes de la Encuesta de Turismo Internacional, correspondientes a la cantidad de turistas, estadía promedio y pernoctaciones de abril de 2020 para el Aeropuerto Internacional de Ezeiza y el Aeroparque Jorge Newbery han sido nulas.

## Vía aérea internacional

En abril de 2020, se estimaron cero llegadas de turistas no residentes a la Argentina.

En los cuatro meses transcurridos del año, se calcularon 663,0 miles de llegadas de turistas no residentes, la cifra registró un descenso de 38,8%. Ezeiza y Aeroparque concentraron el 89,7% de las llegadas de turistas no residentes, con una baja interanual de 38,2%.

Las salidas de turistas residentes al exterior en abril fueron cero.

En el primer cuatrimestre de 2020, las salidas totalizaron 792,8 miles de turistas residentes y acumularon una caída interanual de 46,8%. El Aeropuerto Internacional de Ezeiza y el Aeroparque Jorge Newbery representaron el 80,6% de las salidas de turistas residentes, con una disminución de 46,1% respecto al mismo período del año anterior.

El saldo de turistas internacionales en abril resultó nulo para toda la vía aérea internacional. Por su parte, el saldo de turistas en el cuatrimestre para toda la vía aérea internacional fue negativo en 129,8 mil.

**Cuadro 1. Flujo receptivo y emisivo de turistas internacionales por aeropuertos. Vía aérea internacional. Abril y acumulado 2020**

Aeropuertos internacionales	Turismo receptivo*					Turismo emisivo*				
	Abril de 2020	Variación interanual	Ene-abril de 2020	Variación intranual	Participación ene-abril de 2020	Abril de 2020	Variación interanual	Ene-abril de 2020	Variación interanual	Participación ene-abril de 2020
	Miles de turistas	%	Miles de turistas	%	%	Miles de turistas	%	Miles de turistas	%	%
<b>Total</b>	<b>0,0</b>	<b>-100,0</b>	<b>663,0</b>	<b>-38,8</b>	<b>100,0</b>	<b>0,0</b>	<b>-100,0</b>	<b>792,8</b>	<b>-46,8</b>	<b>100,0</b>
Ezeiza y Aeroparque	0,0	-100,0	594,5	-38,2	89,7	0,0	-100,0	638,9	-46,1	80,6
Córdoba	0,0	-100,0	16,6	-42,4	2,5	0,0	-100,0	63,3	-49,5	8,0
Mendoza	0,0	-100,0	23,1	-48,7	3,5	0,0	-100,0	22,5	-58,7	2,8
Rosario	0,0	-100,0	17,4	-8,0	2,6	0,0	-100,0	20,8	56,2	2,6
El Palomar	0,0	-100,0	4,5	-59,0	0,7	0,0	-100,0	33,7	-54,0	4,2
Tucumán	0,0	-100,0	1,1	-73,0	0,2	0,0	-100,0	6,1	-56,8	0,8
Salta	0,0	-100,0	0,9	-38,8	0,1	0,0	-100,0	5,1	-59,4	0,6
Resto de aeropuertos (¹)	0,0	-100,0	5,0	-59,3	0,8	0,0	-100,0	2,4	-79,3	0,3

(¹) Comprende todos los aeropuertos del país, excepto los desagregados en el cuadro.

Fuente: INDEC, Dirección de Estadísticas Básicas de la Balanza de Pagos.

<sup>1</sup> Ver las notas técnicas.

La llegada de turistas en abril fue cero, motivo por el cual no hay datos de la procedencia para ninguno de los aeropuertos.

**Cuadro 2. Turismo receptivo. Llegadas de turistas no residentes por vía aérea internacional según país de origen y aeropuerto. Abril de 2020**

País de origen	Total aeropuertos*		Ezeiza y Aeroparque*		Resto de aeropuertos* (1)	
	Turistas no residentes	Variación interanual	Turistas no residentes	Variación interanual	Turistas no residentes	Variación interanual
	Miles	%	Miles	%	Miles	%
<b>Total</b>	<b>0,0</b>	<b>-100,0</b>	<b>0,0</b>	<b>-100,0</b>	<b>0,0</b>	<b>-100,0</b>
Bolivia	0,0	-100,0	0,0	-100,0	0,0	-100,0
Brasil	0,0	-100,0	0,0	-100,0	0,0	-100,0
Chile	0,0	-100,0	0,0	-100,0	0,0	-100,0
Paraguay	0,0	-100,0	0,0	-100,0	0,0	-100,0
Uruguay	0,0	-100,0	0,0	-100,0	0,0	-100,0
Estados Unidos y Canadá	0,0	-100,0	0,0	-100,0	0,0	-100,0
Resto de América	0,0	-100,0	0,0	-100,0	0,0	-100,0
Europa	0,0	-100,0	0,0	-100,0	0,0	-100,0
Resto del mundo	0,0	-100,0	0,0	-100,0	0,0	-100,0

(1) Comprende todos los aeropuertos del país, excepto los aeropuertos de Ezeiza y Aeroparque.

Fuente: INDEC, Dirección de Estadísticas Básicas de la Balanza de Pagos.

**Cuadro 3. Flujo receptivo y emisivo de turistas internacionales y saldo. Vía aérea internacional. Enero 2019-abril 2020**

Periodo	Turistas no residentes	Variación interanual	Turistas residentes	Variación interanual	Saldo
	Miles	%	Miles	%	Miles de turistas
<b>Año 2019*</b>	<b>3.065,2</b>	<b>11,1</b>	<b>3.950,3</b>	<b>-11,9</b>	<b>-885,1</b>
<b>Total cuatrimestre*</b>	<b>1.083,1</b>	<b>20,4</b>	<b>1.489,3</b>	<b>-18,5</b>	<b>-406,2</b>
Enero	339,2	25,7	376,8	-20,3	-37,5
Febrero	232,8	18,8	408,3	-15,7	-175,5
Marzo	267,6	23,8	387,4	-15,1	-119,8
Abril	243,4	12,0	316,9	-23,6	-73,5
Mayo	228,5	19,6	327,4	-16,3	-98,9
Junio	217,0	23,7	324,6	-3,4	-107,6
Julio	261,7	11,6	311,8	-17,4	-50,2
Agosto	240,9	6,0	347,7	3,7	-106,8
Septiembre	233,2	3,5	319,8	-2,6	-86,6
Octubre	231,9	-2,5	318,4	-4,2	-86,5
Noviembre	264,4	-3,7	268,0	-3,1	-3,6
Diciembre	304,4	3,3	243,1	-13,0	61,3
<b>Año 2020*</b>	<b>///</b>	<b>///</b>	<b>///</b>	<b>///</b>	<b>///</b>
<b>Total cuatrimestre*</b>	<b>663,0</b>	<b>-38,8</b>	<b>792,8</b>	<b>-46,8</b>	<b>-129,8</b>
Enero	314,0	-7,4	305,0	-19,0	9,0
Febrero	238,8	2,6	350,0	-14,3	-111,3
Marzo	110,2	-58,8	137,7	-64,5	-27,5
Abril	0,0	-100,0	0,0	-100,0	0,0

Fuente: INDEC, Dirección de Estadísticas Básicas de la Balanza de Pagos.

## Series desestacionalizadas y tendencia-ciclo

En términos desestacionalizados, el turismo receptivo disminuyó 95,0% en abril con respecto al mes anterior. Por su parte, la tendencia-ciclo registró una caída de 10,3% con relación a marzo.

**Cuadro 4. Turismo receptivo por vía aérea internacional. Series original, desestacionalizada y tendencia-ciclo estimadas con variaciones mensuales y anuales. Abril 2019-abril 2020**

Período	Serie original	Serie desestacionalizada	Serie tendencia-ciclo	Variación serie original con respecto a igual período del año anterior	Variación desestacionalizada con respecto al mes anterior	Variación tendencia-ciclo con respecto al mes anterior	
Turistas no residentes				%			
2019*	Abril	243.428	248.414	259.563	12,0	-6,8	0,3
	Mayo	228.494	256.841	258.845	19,6	3,4	-0,3
	Junio	217.028	253.756	257.276	23,7	-1,2	-0,6
	Julio	261.672	256.763	255.519	11,6	1,2	-0,7
	Agosto	240.933	247.663	253.760	6,0	-3,5	-0,7
	Septiembre	233.229	249.066	251.264	3,5	0,6	-1,0
	Octubre	231.912	238.636	246.553	-2,5	-4,2	-1,9
	Noviembre	264.442	242.678	237.113	-3,7	1,7	-3,8
	Diciembre	304.400	263.196	222.415	3,3	8,5	-6,2
2020*	Enero	314.013	261.668	204.033	-7,4	-0,6	-8,3
	Febrero	238.778	248.056	184.290	2,6	-5,2	-9,7
	Marzo	110.163	111.256	165.244	-58,8	-55,1	-10,3
	Abril	0	5.598	148.202	-100,0	-95,0	-10,3

Fuente: INDEC, Dirección de Estadísticas Básicas de la Balanza de Pagos.

**Gráfico 1. Series original, desestacionalizada y tendencia-ciclo del turismo receptivo por vía aérea internacional. Abril 2013-abril 2020**

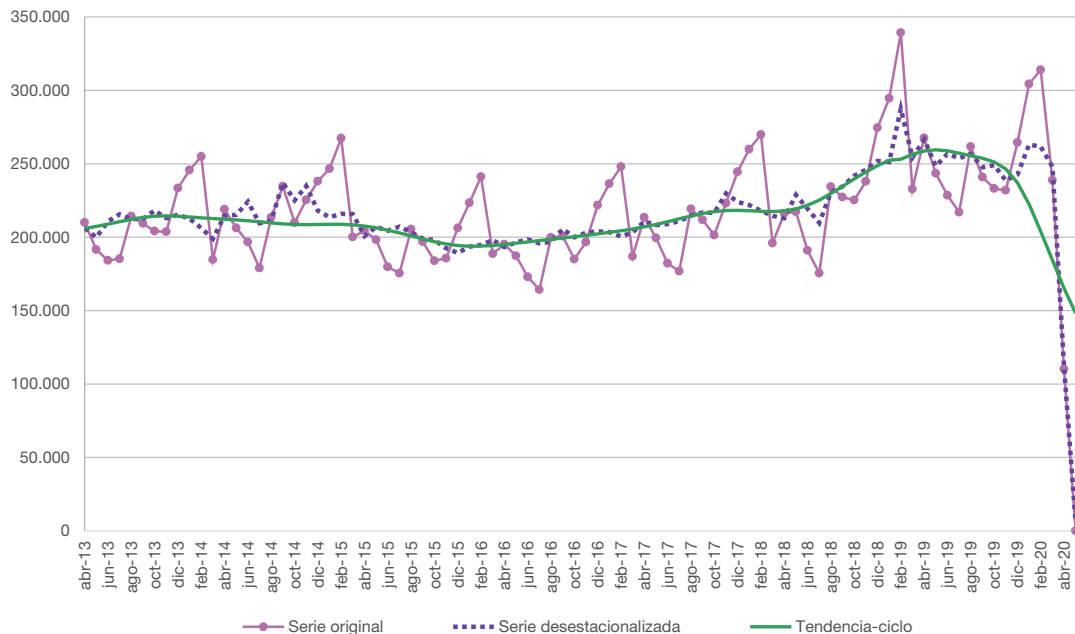

Fuente: INDEC, Dirección de Estadísticas Básicas de la Balanza de Pagos.

En términos desestacionalizados, el turismo emisor se redujo 83,5% en abril con respecto al mes anterior. Por su parte, la tendencia-ciclo disminuyó 15,9% con relación a marzo de 2020.

**Cuadro 5. Turismo emisor por vía aérea internacional. Series original, desestacionalizada y tendencia-ciclo estimadas con variaciones mensuales y anuales. Abril 2019-abril 2020**

Período	Serie original	Serie desestacionalizada	Serie Tendencia-ciclo	Variación serie original con respecto a igual período del año anterior	Variación desestacionalizada con respecto al mes anterior	Variación tendencia-ciclo con respecto al mes anterior	
Turistas residentes				%			
2019*	Abril	316.879	329.362	349.851	-23,6	-3,2	2,3
	Mayo	327.427	331.177	353.938	-16,3	0,6	1,2
	Junio	324.612	336.699	353.635	-3,4	1,7	-0,1
	Julio	311.849	296.077	349.066	-17,4	-12,1	-1,3
	Agosto	347.702	344.980	340.656	3,7	16,5	-2,4
	Septiembre	319.782	329.520	328.692	-2,6	-4,5	-3,5
	Octubre	318.442	315.683	312.807	-4,2	-4,2	-4,8
	Noviembre	268.049	311.385	292.419	-3,1	-1,4	-6,5
	Diciembre	243.142	304.063	267.229	-13,0	-2,4	-8,6
2020*	Enero	305.039	289.485	238.123	-19,0	-4,8	-10,9
	Febrero	350.044	290.530	206.764	-14,3	0,4	-13,2
	Marzo	137.686	94.861	175.750	-64,5	-67,3	-15,0
	Abril	0	15.696	147.809	-100,0	-83,5	-15,9

Fuente: INDEC, Dirección de Estadísticas Básicas de la Balanza de Pagos.

**Gráfico 2. Series original, desestacionalizada y tendencia-ciclo del turismo emisor por vía aérea internacional. Abril 2013-abril 2020**

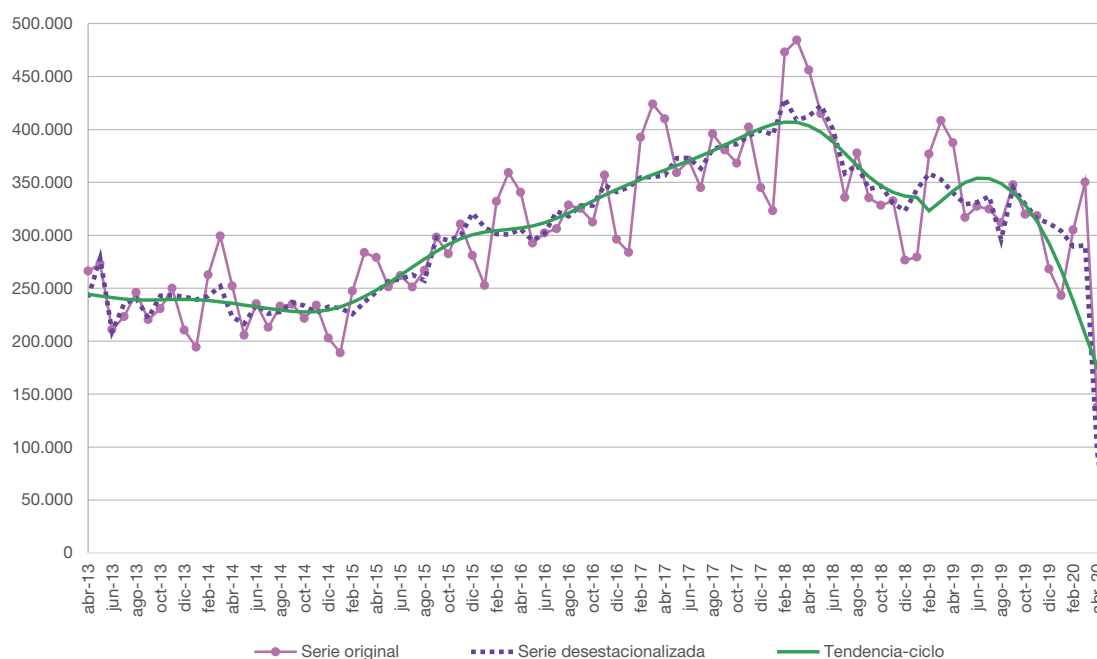

Fuente: INDEC, Dirección de Estadísticas Básicas de la Balanza de Pagos.

## Encuesta de Turismo Internacional (ETI)

### Aeropuerto Internacional de Ezeiza y Aeroparque Jorge Newbery.

Abril de 2020

En abril de 2020, el total de llegadas de turistas no residentes fue cero. Las salidas al exterior de turistas residentes también fueron cero.

El saldo de los turistas internacionales resultó nulo, como consecuencia de la diferencia entre el flujo de llegadas de turistas no residentes y las salidas al exterior de turistas residentes.

**Cuadro 6. Flujo receptivo y emisivo de turistas internacionales y saldo. Aeropuerto Internacional de Ezeiza y Aeroparque Jorge Newbery. Enero 2019-abril 2020**

Período	Turistas no residentes	Variación interanual	Turistas residentes	Variación interanual	Saldo
	Miles	%	Miles	%	Miles de turistas
<b>Año 2019*</b>	<b>2.717,9</b>	<b>10,1</b>	<b>3.232,8</b>	<b>-10,2</b>	<b>-514,9</b>
<b>Total cuatrimestre*</b>	<b>961,8</b>	<b>17,6</b>	<b>1.184,8</b>	<b>-19,2</b>	<b>-223,0</b>
Enero	303,0	22,6	289,0	-23,3	14,0
Febrero	203,4	14,4	325,4	-16,7	-122,1
Marzo	237,1	20,3	309,1	-16,4	-72,0
Abril	218,4	11,4	261,3	-20,6	-42,9
Mayo	205,8	20,6	273,3	-11,6	-67,4
Junio	194,2	23,9	264,2	-1,2	-70,0
Julio	224,6	11,5	256,5	-13,6	-31,8
Agosto	209,8	4,5	297,0	7,2	-87,1
Septiembre	205,8	2,4	271,3	1,3	-65,5
Octubre	206,1	-2,7	268,8	-1,0	-62,7
Noviembre	236,2	-3,9	221,1	-1,4	15,1
Diciembre	273,5	4,0	195,8	-10,8	77,7
<b>Año 2020*</b>	<b>///</b>	<b>///</b>	<b>///</b>	<b>///</b>	<b>///</b>
<b>Total cuatrimestre*</b>	<b>594,5</b>	<b>-38,2</b>	<b>638,9</b>	<b>-46,1</b>	<b>-44,5</b>
Enero	283,8	-6,3	242,3	-16,2	41,5
Febrero	213,3	4,9	286,0	-12,1	-72,7
Marzo	97,3	-59,0	110,6	-64,2	-13,3
Abril	0,0	-100,0	0,0	-100,0	0,0

Fuente: INDEC, Dirección de Estadísticas Básicas de la Balanza de Pagos.



## Anexo estadístico

**Cuadro 7. Turismo receptivo. Llegada de turistas, pernoctaciones y estadía promedio. Aeropuerto Internacional de Ezeiza y Aeroparque Jorge Newbery. Enero 2019-abril 2020**

Período	Turistas no residentes	Variación interanual	Pernoctaciones	Variación interanual	Estadía promedio	Variación interanual
	Miles	%	Miles de noches	%	Noches	%
<b>Año 2019*</b>	<b>2.717,9</b>	<b>10,1</b>	<b>34.857,2</b>	<b>2,9</b>	<b>12,8</b>	<b>-6,5</b>
<b>Total cuatrimestre*</b>	<b>961,8</b>	<b>17,6</b>	<b>12.934,6</b>	<b>10,7</b>	<b>13,4</b>	<b>-5,9</b>
Enero	303,0	22,6	4.434,3	16,0	14,6	-5,4
Febrero	203,4	14,4	2.746,3	8,9	13,5	-4,8
Marzo	237,1	20,3	3.136,7	9,5	13,2	-8,9
Abril	218,4	11,4	2.617,3	5,6	12,0	-5,2
Mayo	205,8	20,6	2.594,6	26,8	12,6	5,2
Junio	194,2	23,9	2.033,6	12,1	10,5	-9,5
Julio	224,6	11,5	2.823,5	5,5	12,6	-5,4
Agosto	209,8	4,5	2.707,2	-7,0	12,9	-11,0
Septiembre	205,8	2,4	2.259,5	0,1	11,0	-2,3
Octubre	206,1	-2,7	2.338,6	-3,0	11,3	-0,3
Noviembre	236,2	-3,9	2.697,1	-6,5	11,4	-2,7
Diciembre	273,5	4,0	4.468,6	-13,7	16,3	-17,0
<b>Año 2020*</b>	<b>///</b>	<b>///</b>	<b>///</b>	<b>///</b>	<b>///</b>	<b>///</b>
<b>Total cuatrimestre*</b>	<b>594,5</b>	<b>-38,2</b>	<b>8.582,9</b>	<b>-33,6</b>	<b>14,4</b>	<b>7,4</b>
Enero	283,8	-6,3	3.989,8	-10,0	14,1	-4,0
Febrero	213,3	4,9	3.067,0	11,7	14,4	6,5
Marzo	97,3	-59,0	1.526,1	-51,3	15,7	18,6
Abril	0,0	-100,0	0,0	-100,0	0,0	-100

Fuente: INDEC, Dirección de Estadísticas Básicas de la Balanza de Pagos.

**Cuadro 8. Turismo receptivo. Llegada de turistas y estadía promedio por país de residencia habitual. Aeropuerto Internacional de Ezeiza y Aeroparque Jorge Newbery. Abril de 2020**

País de residencia habitual	Turistas no residentes*	Variación interanual	Estadía promedio*	Variación interanual
	Miles	%	Noches	%
<b>Total</b>	<b>0,0</b>	<b>-100,0</b>	<b>0,0</b>	<b>-100,0</b>
Bolivia	0,0	-100,0	0,0	-100,0
Brasil	0,0	-100,0	0,0	-100,0
Chile	0,0	-100,0	0,0	-100,0
Paraguay	0,0	-100,0	0,0	-100,0
Uruguay	0,0	-100,0	0,0	-100,0
Estados Unidos y Canadá	0,0	-100,0	0,0	-100,0
Resto de América	0,0	-100,0	0,0	-100,0
Europa	0,0	-100,0	0,0	-100,0
Resto del mundo	0,0	-100,0	0,0	-100,0

Fuente: INDEC, Dirección de Estadísticas Básicas de la Balanza de Pagos.

**Cuadro 9. Turismo emisor. Salida de turistas, pernoctaciones y estadía promedio. Aeropuerto Internacional de Ezeiza y Aeroparque Jorge Newbery. Enero 2019-abril 2020**

Período	Turistas residentes	Variación interanual	Pernoctaciones	Variación interanual	Estadía promedio	Variación interanual
	Miles	%	Miles de noches	%	Noches	%
<b>Año 2019*</b>	<b>3.232,8</b>	<b>-10,2</b>	<b>50.876,1</b>	<b>-11,7</b>	<b>15,7</b>	<b>-1,7</b>
<b>Total cuatrimestre*</b>	<b>1.184,8</b>	<b>-19,2</b>	<b>18.572,3</b>	<b>-16,9</b>	<b>15,7</b>	<b>2,9</b>
Enero	289,0	-23,3	4.662,2	-14,0	16,1	12,2
Febrero	325,4	-16,7	5.267,5	-17,1	16,2	-0,5
Marzo	309,1	-16,4	4.863,3	-18,4	15,7	-2,4
Abril	261,3	-20,6	3.779,3	-17,9	14,5	3,4
Mayo	273,3	-11,6	3.946,6	-16,0	14,4	-5,0
Junio	264,2	-1,2	3.762,6	-13,0	14,2	-11,9
Julio	256,5	-13,6	4.105,0	-20,8	16,0	-8,3
Agosto	297,0	7,2	4.717,0	-6,6	15,9	-12,9
Septiembre	271,3	1,3	4.280,1	6,6	15,8	5,2
Octubre	268,8	-1,0	4.142,0	-3,6	15,4	-2,6
Noviembre	221,1	-1,4	3.533,1	0,2	16,0	1,6
Diciembre	195,8	-10,8	3.817,4	-9,1	19,5	1,9
<b>Año 2020*</b>	<b>///</b>	<b>///</b>	<b>///</b>	<b>///</b>	<b>///</b>	<b>///</b>
<b>Total cuatrimestre*</b>	<b>638,9</b>	<b>-46,1</b>	<b>10.707,7</b>	<b>-42,3</b>	<b>16,8</b>	<b>6,9</b>
Enero	242,3	-16,2	4.240,8	-9,0	17,5	8,5
Febrero	286,0	-12,1	4.623,0	-12,2	16,2	-0,1
Marzo	110,6	-64,2	1.843,9	-62,1	16,7	5,9
Abril	0,0	-100,0	0,0	-100,0	0,0	-100,0

Fuente: INDEC, Dirección de Estadísticas Básicas de la Balanza de Pagos.

**Cuadro 10. Turismo emisor. Salida de turistas y estadía promedio por país de destino. Aeropuerto Internacional de Ezeiza y Aeroparque Jorge Newbery. Abril de 2020**

País de destino	Turistas residentes*	Variación interanual	Estadía promedio*	Variación interanual
	Miles	%	Noches	%
<b>Total</b>	<b>0,0</b>	<b>-100,0</b>	<b>0,0</b>	<b>-100,0</b>
Bolivia	0,0	-100,0	0,0	-100,0
Brasil	0,0	-100,0	0,0	-100,0
Chile	0,0	-100,0	0,0	-100,0
Paraguay	0,0	-100,0	0,0	-100,0
Uruguay	0,0	-100,0	0,0	-100,0
Estados Unidos y Canadá	0,0	-100,0	0,0	-100,0
Resto de América	0,0	-100,0	0,0	-100,0
Europa	0,0	-100,0	0,0	-100,0
Resto del mundo	0,0	-100,0	0,0	-100,0

Fuente: INDEC, Dirección de Estadísticas Básicas de la Balanza de Pagos.

## Notas técnicas del turismo internacional

La estimación del turismo receptivo y emisor por la vía aérea utiliza como fuentes principales de información la Encuesta de Turismo Internacional (ETI) y los registros migratorios provistos por la Dirección Nacional de Migraciones (DNM). Las estimaciones mensuales del turismo internacional comprenden únicamente a los turistas residentes y no residentes, excluyendo a los tripulantes y al tránsito vecinal fronterizo (TVF). A partir de enero de 2019, las personas cuyo motivo principal de visita es ser empleado por una unidad residente del país visitado son incorporadas a las estimaciones del turismo por vía aérea internacional. Si bien estas personas no se deberían considerar según la definición internacional, quedarán incluidas en las estimaciones mensuales debido a la dificultad de su exclusión. En 2018, se estimó aproximadamente 0,1% de visitantes que ingresan o egresan por este motivo en cada mes.

Las principales variables investigadas son las llegadas de turistas no residentes y salidas de turistas residentes al exterior según el aeropuerto de ingreso/egreso. Se trabaja con nueve categorías distintas según la residencia de los viajeros: Bolivia, Brasil, Chile, Paraguay, Uruguay, “Estados Unidos y Canadá” y otras regiones englobadas: “Resto de América”, Europa y “Resto del mundo”.

La ETI tiene como objetivo medir el flujo y el gasto de los visitantes no residentes durante su permanencia en la Argentina (turismo receptivo) y de los visitantes residentes en la Argentina durante su permanencia en el exterior (turismo emisor).

Se encuesta a los visitantes residentes al momento de regresar al país y a los no residentes cuando abandonan el territorio argentino, es decir, cuando han concluido su viaje. Las principales variables investigadas son la residencia, el tamaño del grupo de viaje, la duración de la estadía y el tipo de alojamiento utilizado en cada uno de los sitios visitados, la modalidad de organización del viaje o utilización de paquetes turísticos y el monto gastado por el grupo de viaje.

La ETI 2020, que reconoce como antecedente las realizadas en 1996, 2001 y desde 2004 al 2019, se realiza actualmente en los siguientes sitios: los aeropuertos internacionales de Ezeiza, Córdoba, Mendoza, el Aeroparque Jorge Newbery, el Paso Internacional Cristo Redentor y el Puerto de Buenos Aires. En su conjunto, representan, aproximadamente, el 50% del movimiento turístico del país.

## Definiciones y conceptos utilizados

**Estadía promedio:** resulta del cociente entre el número total de pernoctaciones y el número total de viajeros.

**Excursionista internacional o visitante del día:** es aquel visitante internacional que no pernocta en el lugar visitado.

**Gasto diario promedio:** resulta del cociente entre el gasto total y el número total de pernoctaciones.

**Gasto total:** comprende todo gasto de consumo de bienes y servicios efectuado por un turista o por cuenta de un turista durante su estadía en el lugar visitado. Excluye el valor del transporte internacional, pero incluye el valor del transporte dentro del país visitado.

**País de residencia habitual:** es aquel en el cual una persona permanece la mayor parte del año o, en caso de permanecer un período menor, aquel país al cual la persona tiene previsto regresar para residir los siguientes doce meses.

**Pernoctaciones:** es el número de noches que cada viajero permanece alojado fuera de su lugar de residencia habitual, es decir, en el lugar visitado.

**Turismo emisor:** salida de turistas residentes en la Argentina hacia el exterior.

**Turista internacional:** todo visitante internacional que pasa por lo menos una noche en el lugar visitado.

**Turismo receptivo:** llegada de turistas no residentes en la Argentina procedentes del exterior.

**Viajero internacional:** toda persona que se desplaza fuera de su país de residencia habitual, cualquiera sea el motivo del viaje y utilizando cualquier medio de transporte, incluso a pie.

**Visitante internacional:** toda persona que viaja a un país diferente de aquel donde tiene su residencia habitual por un período inferior a doce meses consecutivos, y cuyo motivo principal de visita no es ser empleado por una unidad residente del país visitado.

## Desestacionalización y tendencia-ciclo de las series de turismo internacional

Para el período enero 2013-abril 2020 se realizó un ajuste estacional de las series de tiempo correspondientes al movimiento del turismo emisor y receptor por la vía aérea internacional, utilizando el programa X-13ARIMA-SEATS (Final versión 1.1 Build 39, U.S. Bureau of the Census).

La desestacionalización de una serie es el procedimiento mediante el cual se obtiene una nueva serie libre de estacionalidad y de las variaciones debidas a la composición del calendario. El programa X-13ARIMA-SEATS permite utilizar el módulo X-11 que estima la estacionalidad por medio de promedios móviles aplicados en forma iterativa. Por las características del método, los factores estimados sufren modificaciones cada vez que se incorpora un nuevo dato a la serie original, esto puede producir revisiones de los valores ya publicados. El método de desestacionalización que se fijó para ambas series es el método directo.

Las principales características del ajuste estacional en las series turismo internacional receptor y emisor son:

Opciones utilizadas	Receptor	Emisor
Modo de descomposición	Multiplicativo	Multiplicativo
Transformación	Log	Log
Modelo	(011) (011) <sub>12</sub>	(011) (011) <sub>12</sub>
Ajusta Pascua	No	Sí
Ajusta variación por días de actividad	Sí	No
Ajusta fin de semana largo	No	No
Ajusta <i>outliers</i>	Sí	Sí
Filtros estacionales finales	3x5	3x5

La tendencia-ciclo es un indicador que permite analizar los ciclos y la tendencia a largo plazo. Para todas las series antes mencionadas, la estimación de la tendencia-ciclo se realizará por el método H13 modificado (Dagum, 1996), que consiste en un posprocesamiento de la serie desestacionalizada.

Las opciones son:

1. Extensión con un año de pronósticos de la serie desestacionalizada corregida por valores extremos, utilizando el modelo (011) (001)<sub>12</sub>.
2. Corrección más estricta de valores extremos.
3. Estimación de la tendencia utilizando el filtro Henderson de 13 términos.

Cabe destacar que las opciones del ajuste estacional se fijan una vez al año.

### Referencias:

Dagum, E. B. (1996). A new method to reduce unwanted ripples and revisions in trend-cycle estimates from X-11-ARIMA. *Survey Methodology*, 22(1), 77-83.

#### **Nota aclaratoria sobre el ajuste estacional y tendencia-ciclo**

Algunas de las medidas tomadas por los gobiernos para mitigar los efectos de la pandemia producida por la COVID-19 tienen, en contrapartida, consecuencias económicas en todos los países del mundo. La Argentina no es una excepción y esto se ve reflejado en los distintos indicadores producidos por el INDEC.

Desde el punto de vista estadístico, el efecto COVID-19 puede afectar a las series temporales argentinas desde marzo 2020 en forma de cambios estructurales. Estos pueden ser modelizados por distintos tipos de *outliers* o rampas. Ante la imposibilidad de determinar *a priori* cuál va a ser el impacto en cada serie de tiempo, las opciones de desestacionalización estarán sujetas a revisión permanente con la incorporación de cada nuevo dato para tratar de modelar el efecto de la COVID-19 en forma acertada lo más oportunamente posible. Por esta razón, mientras duren dichas medidas, los ajustes tendrán el carácter de preliminares. Una vez superada esta situación atípica, se realizará una revisión integral de las opciones de los ajustes estacionales de todas las series.

Para mayor información se puede consultar la *Metodología INDEC n° 29*, disponible en:  
[https://www.indec.gob.ar/ftp/cuadros/economia/eti\\_aspectos\\_metodologicos\\_2018.pdf](https://www.indec.gob.ar/ftp/cuadros/economia/eti_aspectos_metodologicos_2018.pdf)

La Encuesta de Turismo Internacional (ETI) y la Encuesta de Ocupación Hotelera (EOH) son realizadas por la Dirección Nacional de Mercados y Estadísticas de la Subsecretaría de Desarrollo Turístico del Ministerio de Turismo y Deportes y por la Dirección Nacional de Estadísticas del Sector Externo del INDEC.

El Ministerio de Turismo y Deportes y el INDEC agradecen la colaboración de la Dirección Nacional de Migraciones y de la Policía de Seguridad Aeroportuaria, así como el apoyo de las empresas Buquebus S.A., Aeropuertos Argentina 2000 S.A. y de las asociaciones empresarias de la Cámara Argentina de Turismo (CAT).