



Turismo
Vol. 6, n° 21



Estadísticas de turismo internacional

Septiembre y tercer trimestre de 2022



Argentina
Presidencia

Ministerio de
Turismo y Deportes

Ministerio de
Economía

Instituto Nacional de
Estadística y Censos
República Argentina

indec

Informes técnicos. Vol. 6, nº 208

ISSN 2545-6636

Turismo. Vol. 6, nº 21

Estadísticas de turismo internacional
Septiembre y tercer trimestre de 2022
ISSN 2545-6776

Instituto Nacional de Estadística y Censos (INDEC)

Dirección: Marco Lavagna

Dirección Técnica: Pedro Ignacio Lines

Dirección de Gestión: Santiago Tettamanti

Dirección General de Difusión y Comunicación: María Silvina Viazzi

Coordinación de Producción Gráfica y Editorial: Marcelo Costanzo

Este informe técnico fue producido por los equipos de trabajo de:

Dirección Nacional de Estadísticas del Sector Externo y Cuentas Internacionales

Silvia Alejandra Amiel

Dirección de Estadísticas Básicas de la Balanza de Pagos

Flavia Paola Cervigni



Queda hecho el depósito que fija la Ley 11.723

Esta publicación utiliza una licencia Creative Commons.

Se permite su reproducción con atribución de la fuente.

Buenos Aires, noviembre de 2022

Signos convencionales:

- * Dato provisorio
- ° Dato estimado por extrapolación, proyección
- i Dato estimado por imputación
- u Dato de calidad inferior al estándar
- Cero absoluto
- . Dato no registrado
- ... Dato no disponible a la fecha de presentación de los resultados
- /// Dato que no corresponde presentar
- s Dato confidencial por aplicación de las reglas del secreto estadístico

Publicaciones del INDEC

Las publicaciones editadas por el Instituto Nacional de Estadística y Censos pueden ser consultadas en www.indec.gov.ar y en el Centro Estadístico de Servicios, ubicado en Av. Presidente Julio A. Roca 609 C1067ABB, Ciudad Autónoma de Buenos Aires, Argentina. El horario de atención al público es de 9:30 a 16:00.

También pueden solicitarse al teléfono (54-11) 5031-4632

Correo electrónico: ces@indec.gov.ar

Sitio web: www.indec.gov.ar

Twitter: [@INDECArgentina](https://twitter.com/INDECArgentina)

Facebook: [/INDECArgentina](https://www.facebook.com/INDECArgentina)

Instagram: [@indecargentina](https://www.instagram.com/indecargentina)

Spotify: [/INDECArgentina](https://open.spotify.com/track/INDECArgentina)

Calendario anual anticipado de informes:

www.indec.gov.ar/indec/web/Calendario-Fecha-0

Índice

Pág.

Resumen ejecutivo	3
Introducción.....	5

Turismo internacional. Total del país

Cuadro 1. Turismo internacional. Cantidad de visitantes y viajes turísticos por vía de acceso. Septiembre 2022	6
---	---

Cuadro 2. Turismo internacional. Cantidad de turistas y viajes de turistas, según país de residencia habitual o destino principal del viaje. Total país. Septiembre 2022	6
---	---

Vía aérea internacional

Cuadro 3. Flujo receptivo y emisorio de turistas internacionales por aeropuertos. Vía aérea internacional. Septiembre y acumulado 2022	7
---	---

Gráfico 1. Flujo receptivo y emisorio de turistas internacionales. Vía aérea internacional. Septiembre 2015-septiembre 2022	7
--	---

Encuesta de Turismo Internacional (ETI). Septiembre de 2022

Aeropuerto Internacional de Ezeiza y Aeroparque Jorge Newbery

Cuadro 4. Flujo receptivo y emisorio de turistas internacionales y saldo. Aeropuerto Internacional de Ezeiza y Aeroparque Jorge Newbery. Enero 2021-septiembre 2022	8
--	---

Turismo receptivo

Gráfico 2. Turismo receptivo. Porcentaje de turistas y estadía promedio según residencia habitual. Aeropuerto Internacional de Ezeiza y Aeroparque Jorge Newbery. Septiembre de 2022	9
---	---

Turismo emisorio.....

Gráfico 3. Turismo emisorio. Porcentaje de turistas y estadía promedio según destino principal del viaje. Aeropuerto Internacional de Ezeiza y Aeroparque Jorge Newbery. Septiembre de 2022	9
--	---

Tercer trimestre de 2022

Flujo receptivo y emisorio de turistas internacionales y saldo. Pernoctaciones y gasto del turismo receptivo y emisorio correspondiente al Aeropuerto Internacional de Ezeiza y Aeroparque Jorge Newbery, Aeropuerto Internacional de Córdoba, Aeropuerto Internacional de Mendoza, Paso Internacional Cristo Redentor y Puerto de Buenos Aires	
---	--

Turismo receptivo. Tercer trimestre de 2022.....

Distribución de los turistas según residencia habitual, por motivo principal del viaje, por tipo de alojamiento y pernoctaciones por región de destino. Estadía promedio y gasto diario promedio correspondiente al Aeropuerto Internacional de Ezeiza y Aeroparque Jorge Newbery, Aeropuerto Internacional de Córdoba, Aeropuerto Internacional de Mendoza, Paso Internacional Cristo Redentor y Puerto de Buenos Aires	13
--	----

Turismo emisorio. Tercer trimestre de 2022

Distribución de turistas por destino principal del viaje, por motivo principal del viaje, por tipo de alojamiento y pernoctaciones por región de destino. Estadía promedio y gasto diario promedio correspondiente al Aeropuerto Internacional de Ezeiza y Aeroparque Jorge Newbery, Aeropuerto Internacional de Córdoba, Aeropuerto Internacional de Mendoza, Paso Internacional Cristo Redentor y Puerto de Buenos Aires	20
--	----

Anexo estadístico

Notas técnicas del turismo internacional.....

Nota aclaratoria sobre la metodología.

Marzo 2020-diciembre 2021

47



Estadísticas de turismo internacional

Resumen ejecutivo

Turismo internacional. Participación porcentual de turistas según país de origen y destino. Cantidad de turistas, según vía de acceso, en miles. Total del país. Septiembre de 2022

Turismo receptivo

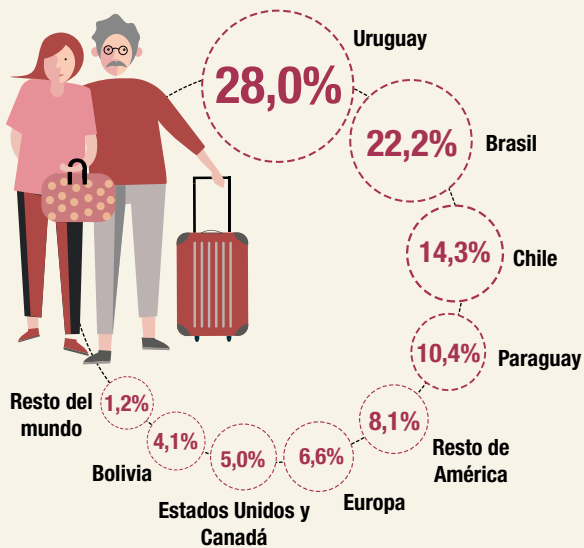

Turismo emisoro

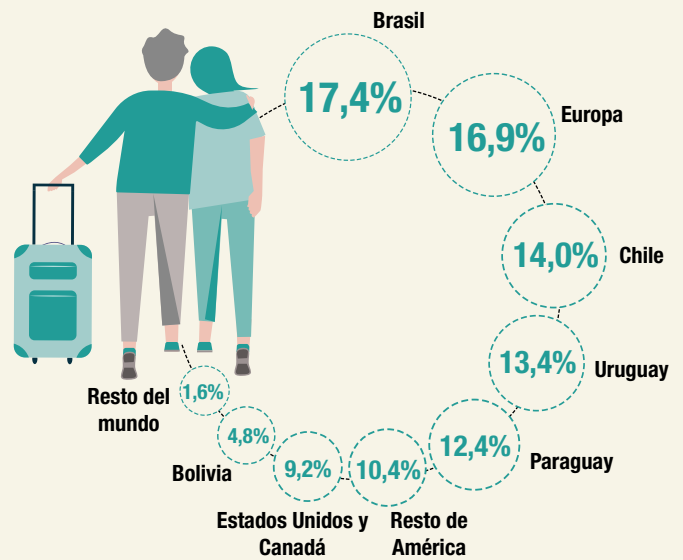

364,0

Total de vías

441,0

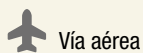
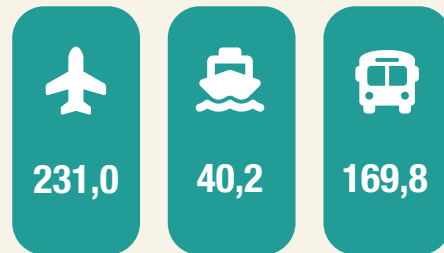
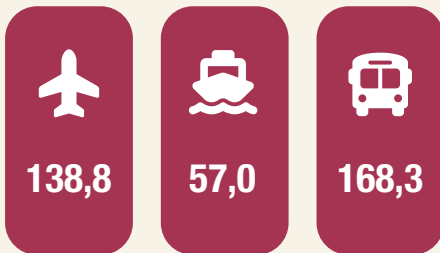

Vía aérea



Vía fluvial/marítima



Vía terrestre



Turistas, en miles

Encuesta de Turismo Internacional (ETI). Cantidad de turistas en miles y gasto total en miles de dólares.
Tercer trimestre de 2022

Aeropuerto Internacional de Ezeiza y Aeroparque Jorge Newbery (*)

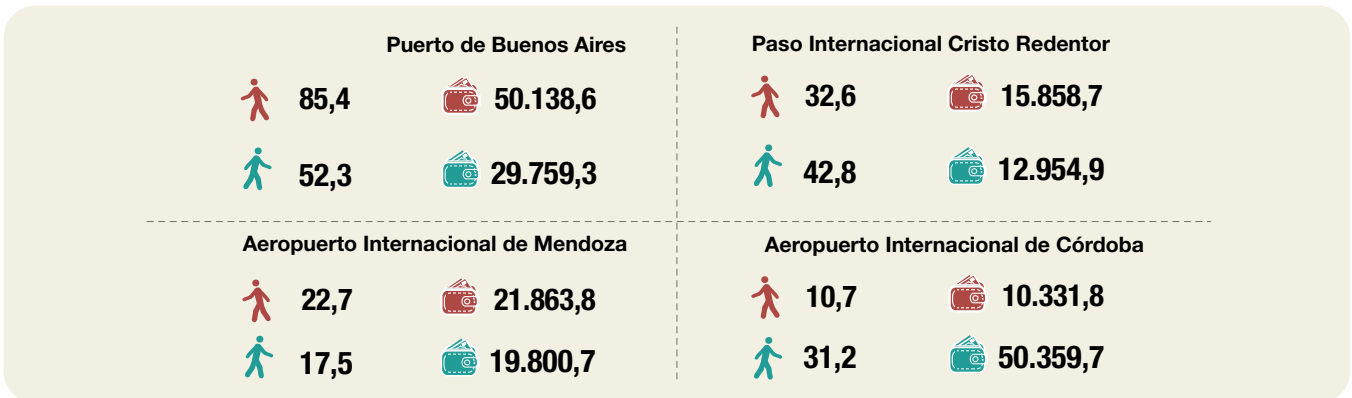
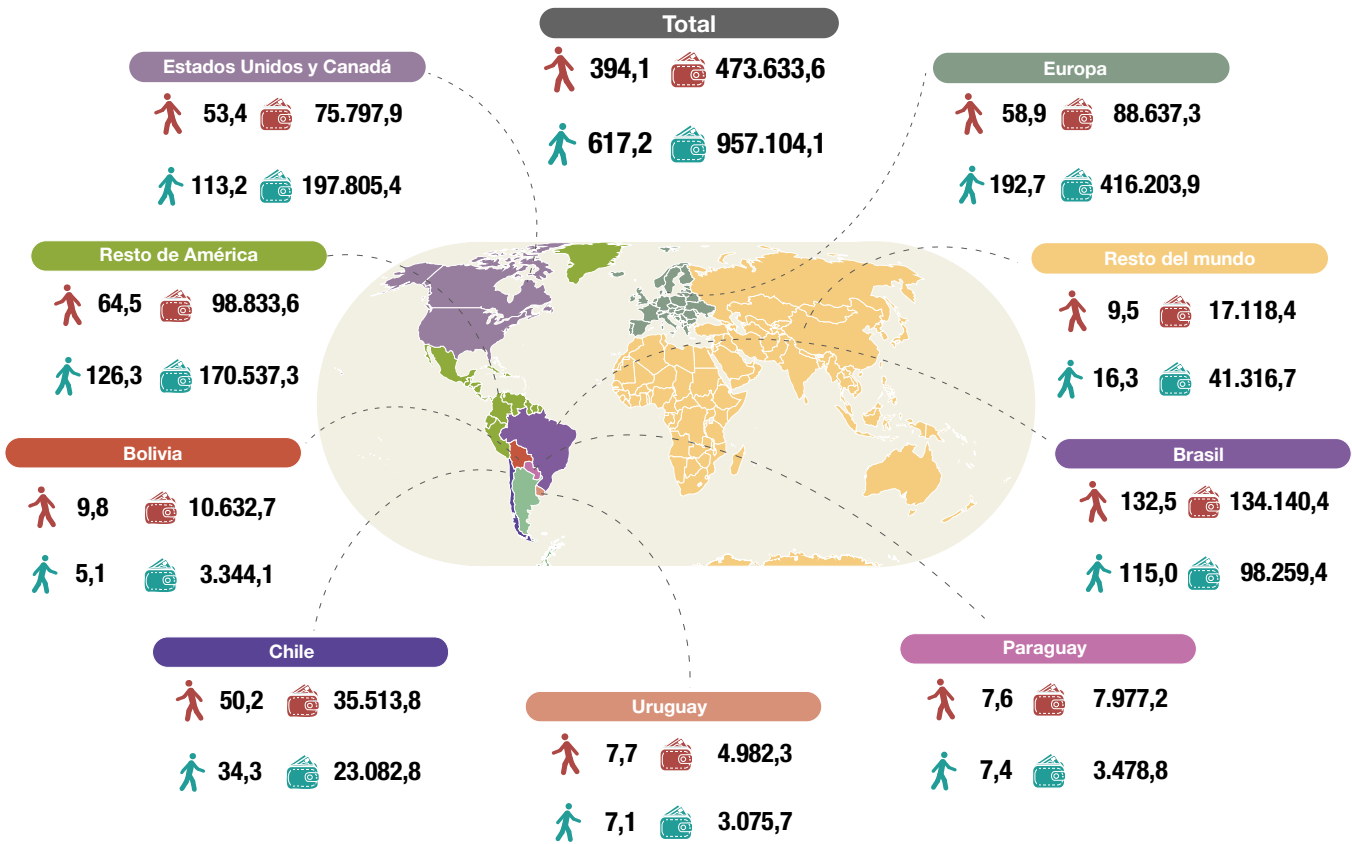

Turistas no residentes, en miles
 Gasto turismo receptivo, en miles de dólares
 Variación porcentual respecto a igual período del año anterior
 Turistas residentes, en miles
 Gasto turismo emisor, en miles de dólares

(*) Turismo receptivo según país de residencia. Turismo emisor según destino del viaje.

Fuente: INDEC, Dirección de Estadísticas Básicas de la Balanza de Pagos.

Introducción

En el presente informe, con el objetivo de cuantificar el turismo a nivel nacional, se agrega la información de las **vías fluvial/marítima** y **terrestre** a los datos del movimiento mensual de la **vía aérea internacional**.¹

Además, se incorporan las estimaciones de **visitantes**, **excursionistas** y **viajes turísticos**.

Según las definiciones de la Organización Mundial del Turismo (OMT), un **visitante internacional** es toda persona que viaja a un país diferente de aquel donde tiene su residencia habitual por un período inferior a doce meses consecutivos, y cuyo motivo principal de visita no es ser empleada por una unidad residente del país visitado. Cuando un visitante pasa por lo menos una noche en el lugar visitado se considera **turista**; si no pernocta, se denomina **excursionista**. Los viajes turísticos son los viajes realizados por los visitantes. Cabe aclarar que un visitante no residente podría realizar más de un viaje turístico.² Mientras que en el turismo emisor, la cantidad de visitantes y de viajes turísticos coinciden debido a su definición.

Como es habitual, se exhiben las estimaciones provenientes de la Encuesta de Turismo Internacional, correspondientes a la cantidad de turistas, pernoctaciones y estadía promedio de septiembre de 2022 para el Aeropuerto Internacional de Ezeiza y el Aeroparque Jorge Newbery. Para el tercer trimestre se añade información de los aeropuertos internacionales de Córdoba y Mendoza, el Paso Internacional Cristo Redentor y el Puerto de Buenos Aires, y se agregan las estimaciones del gasto total y del gasto diario promedio.

Se discontinúa la sección "Series desestacionalizadas y tendencia-ciclo", y se elimina de la sección "Notas técnicas del turismo internacional" lo relacionado al procedimiento utilizado para desestacionalizar las series.

Turismo internacional. Total del país

En septiembre de 2022, ingresaron 754,0 miles de **visitantes no residentes** por todas las vías de acceso al país; de los cuales 364,0 miles fueron **turistas** y 390,0 miles fueron **excursionistas**.

El 46,2% de los **turistas no residentes** arribaron a Argentina a través de la vía terrestre; el 38,1% utilizó la vía aérea; mientras que el 15,6% restante llegó por vía fluvial/marítima. Los principales países emisores fueron Uruguay, con 28,0%; Brasil, con 22,2%; y Chile, con 14,3%; que en conjunto representaron el 64,6% del total del turismo receptivo.

Las salidas al exterior alcanzaron 688,3 miles de **visitantes residentes** por todos los pasos internacionales, de los cuales 441,0 miles fueron **turistas** y 247,3 miles fueron **excursionistas**.

El 52,4% de los **turistas residentes** salió del país por la vía aérea; el 38,5%, por vía terrestre; mientras que el 9,1% restante lo hizo a través de la vía fluvial/marítima. Los principales destinos fueron Brasil, con 17,4%; Europa, con 16,9%; y Chile, con 14,0%; que conjuntamente representaron el 48,3% del total del turismo emisor.

En septiembre, se registró un saldo positivo de 65,8 miles de **visitantes internacionales** por todas las vías de acceso al país. Este resultado fue debido a un saldo negativo de 77,0 miles de **turistas**, que fueron compensados por un saldo positivo de 142,8 miles de **excursionistas**.

Durante septiembre, los **visitantes no residentes** realizaron 781,6 miles de viajes y los **visitantes residentes** totalizaron 688,3 viajes.

¹ Ver "Notas técnicas del turismo internacional".

² Se establece como supuesto que los visitantes no residentes que utilizan la vía aérea siempre abandonan definitivamente el país, por tal motivo la cantidad de viajes turísticos coincide con la cantidad de visitantes. Este supuesto no se aplica en el resto de las vías de acceso al país.

Cuadro 1.

Turismo internacional. Cantidad de visitantes y viajes turísticos por vía de acceso. Septiembre de 2022

Turismo internacional	Vía de acceso			
	Total	Aéreo ⁽¹⁾	Fluvial/ marítimo	Terrestre
Miles				
Turismo receptivo				
Visitantes	754,0	142,8	77,5	533,7
Turistas	364,0	138,8	57,0	168,3
Excursionistas	390,0	4,1	20,5	365,4
Viajes turísticos	781,6	142,8	87,1	551,7
Viajes de turistas	386,0	138,8	65,9	181,4
Viajes de excursionistas	395,5	4,1	21,2	370,3
Turismo emisoro ⁽²⁾				
Visitantes	688,3	231,6	65,7	391,0
Turistas	441,0	231,0	40,2	169,8
Excursionistas	247,3	0,6	25,5	221,2
Saldo				
Visitantes	65,8	-88,8	11,8	142,7
Turistas	-77,0	-92,2	16,7	-1,6
Excursionistas	142,8	3,4	-4,9	144,3

Nota: los totales por suma pueden no coincidir por redondeo en las cifras parciales.

⁽¹⁾ Se establece como supuesto que los visitantes no residentes que utilizan la vía aérea siempre abandonan definitivamente el país, por tal motivo la cantidad de viajes turísticos coincide con la cantidad de visitantes. Este supuesto no se aplica en el resto de las vías de acceso al país.

⁽²⁾ En el turismo emisoro, la cantidad de visitantes y de viajes turísticos coinciden debido a su definición.

Fuente: INDEC, Dirección de Estadísticas Básicas de la Balanza de Pagos.

Cuadro 2.

Turismo internacional. Cantidad de turistas y viajes de turistas, según país de residencia habitual o destino principal del viaje. Total del país. Septiembre de 2022

País de residencia habitual / destino principal del viaje	Turismo receptivo		Turismo emisoro ⁽¹⁾
	Turistas	Viajes de turistas	Turistas
Miles			
Total	364,0	386,0	441,0
Bolivia	15,1	15,4	21,2
Brasil	80,8	87,2	76,7
Chile	52,2	52,9	61,6
Paraguay	37,8	37,9	54,6
Uruguay	102,0	105,0	59,0
Estados Unidos y Canadá	18,2	20,3	40,7
Resto de América	29,6	34,2	45,9
Europa	24,1	28,0	74,4
Resto del mundo	4,3	5,1	6,9

Nota: los totales por suma pueden no coincidir por redondeo en las cifras parciales.

⁽¹⁾ En el turismo emisoro, la cantidad de visitantes y de viajes turísticos coinciden debido a su definición.

Fuente: INDEC, Dirección de Estadísticas Básicas de la Balanza de Pagos.

Vía aérea internacional

En septiembre de 2022, se estimaron 138,8 miles de llegadas de turistas no residentes, cifra que presentó un incremento interanual de 3.747,4%. En los nueve meses transcurridos del año, se alcanzaron 1.131,3 miles de llegadas de turistas no residentes y se registró un incremento de 1.346,8% respecto del mismo período del año anterior. Ezeiza y Aeroparque concentraron el 91,4% de los arribos en el período, con una suba interanual de 1.232,1%.

Las salidas al exterior alcanzaron un total de 231,0 miles de turistas residentes, cifra que registró un aumento interanual de 377,9%. En los nueve meses transcurridos del 2022, estas salidas totalizaron 1.703,3 miles y acumularon una suba interanual de 348,3%. El Aeropuerto Internacional de Ezeiza y el Aeroparque Jorge Newbery representaron el 91,1% de las salidas de turistas residentes en el período enero-septiembre, con un incremento de 315,3% respecto al mismo período del año anterior.

En septiembre, el saldo de turistas internacionales resultó negativo en 92,2 miles para toda la vía aérea internacional. Por su parte, el saldo de turistas en el período enero-septiembre fue negativo en 572,1 miles.

Cuadro 3. Flujo receptivo y emisoro de turistas internacionales por aeropuertos. Vía aérea internacional. Septiembre y acumulado de 2022

Aeropuertos internacionales	Turismo receptivo*					Turismo emisoro*				
	Septiembre de 2022	Variación interanual	Enero-septiembre de 2022	Variación interanual	Participación enero-septiembre de 2022	Septiembre de 2022	Variación interanual	Enero-septiembre de 2022	Variación interanual	Participación enero-septiembre de 2022
	Miles de turistas	%	Miles de turistas	%	%	Miles de turistas	%	Miles de turistas	%	%
Total	138,8	3.747,4	1.131,3	1.346,8	100,0	231,0	377,9	1.703,3	348,3	100,0
Ezeiza y Aeroparque	125,6	3.430,9	1.034,3	1.232,1	91,4	210,9	342,9	1.551,5	315,3	91,1
Mendoza	7,7	///	49,1	///	4,3	5,2	///	42,8	///	2,5
Córdoba	3,1	///	24,9	///	2,2	10,6	///	80,6	///	4,7
Bariloche	1,4	///	5,6	///	0,5	0,0	///	4,7	///	0,3
Rosario	0,3	///	2,0	///	0,2	3,7	///	21,8	///	1,3
Resto de aeropuertos	0,7	///	15,5	///	1,4	0,6	///	1,9	///	0,1

Nota: los totales por suma pueden no coincidir por redondeo en las cifras parciales.

Se presentan las variaciones interanuales únicamente para el total del país y los aeropuertos de Ezeiza y Aeroparque, dado que en septiembre de 2021 los demás aeropuertos permanecieron cerrados debido a las restricciones de ingreso a la Argentina y solo operaron de manera excepcional.

Fuente: INDEC, Dirección de Estadísticas Básicas de la Balanza de Pagos.

Gráfico 1. Flujo receptivo y emisoro de turistas internacionales. Vía aérea internacional. Septiembre 2015-septiembre 2022

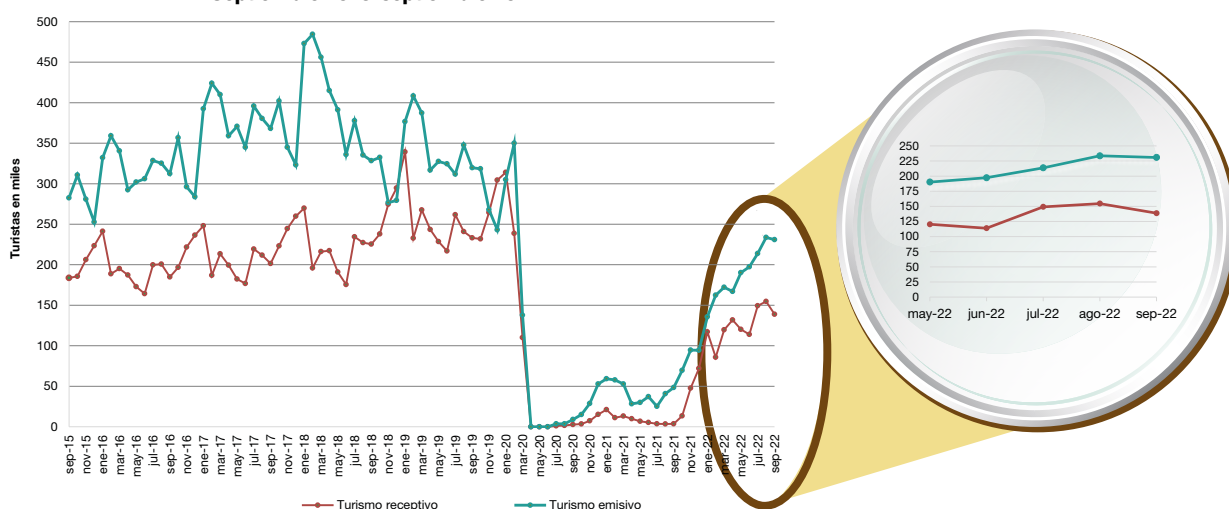

Fuente: INDEC, Dirección de Estadísticas Básicas de la Balanza de Pagos.

Encuesta de Turismo Internacional (ETI)

Septiembre de 2022

Aeropuerto Internacional de Ezeiza y Aeroparque Jorge Newbery

En septiembre de 2022, se estimó un total de 125,6 miles de llegadas de turistas no residentes, cifra que presentó un aumento interanual de 3.430,9%. Las salidas al exterior totalizaron 210,9 miles de turistas residentes, lo que significó un incremento de 342,9% con respecto al mismo mes del año anterior. Por lo tanto, el saldo resultó negativo en 85,3 miles de turistas internacionales.

Cuadro 4. Flujo receptivo y emisivo de turistas internacionales y saldo. Aeropuerto Internacional de Ezeiza y Aeroparque Jorge Newbery. Enero 2021-septiembre 2022

Período	Turistas no residentes	Variación interanual	Turistas residentes	Variación interanual	Saldo
	Miles	%	Miles	%	Miles de turistas
Año 2021 (1) (2)	200,6	-67,9	618,2	-17,6	-417,5
Enero-septiembre	77,6	-87,1	373,6	-42,9	-295,9
Enero (1) (2)	21,1	-92,6	59,0	-75,6	-38,0
Febrero (1) (2)	11,1	-94,8	57,4	-79,9	-46,3
Marzo (1) (2)	13,1	-86,5	52,5	-52,5	-39,4
Abril (2)	9,9	///	27,9	///	-18,0
Mayo (2)	6,7	///	29,5	///	-22,8
Junio (2)	5,3	///	36,5	///	-31,3
Julio (2)	3,6	272,5	23,5	569,9	-20,0
Agosto (2)	3,4	108,6	39,5	1.040,0	-36,1
Septiembre (2)	3,6	36,8	47,6	443,0	-44,1
Octubre (2)	12,9	271,8	68,4	361,0	-55,6
Noviembre (2)	43,8	498,5	90,6	220,6	-46,8
Diciembre (2)	66,3	339,3	85,6	63,0	-19,3
Año 2022*	///	///	///	///	///
Enero-septiembre	1.034,3	1.232,1	1.551,5	315,3	-517,2
Enero	108,8	416,7	124,4	110,8	-15,6
Febrero	77,6	599,9	146,9	155,9	-69,3
Marzo	110,4	741,6	156,3	197,7	-45,9
Abril	123,4	1.147,7	153,0	447,6	-29,5
Mayo	113,4	1.592,1	174,2	489,9	-60,8
Junio	106,4	1.925,2	179,4	391,2	-73,0
Julio	131,5	3.584,8	192,4	717,0	-60,9
Agosto	137,0	3.944,0	213,9	442,2	-76,9
Septiembre	125,6	3.430,9	210,9	342,9	-85,3

(1) Ver nota al pie de la página.

(2) Ver "Nota aclaratoria sobre la metodología. Marzo 2020-diciembre 2021".

Nota: los totales por suma pueden no coincidir por redondeo en las cifras parciales.

Fuente: INDEC, Dirección de Estadísticas Básicas de la Balanza de Pagos.

Nota: el Aeroparque Jorge Newbery permaneció cerrado temporalmente desde el 1 de agosto de 2020 hasta el 16 de marzo de 2021 por obras de repavimentación, extensión y ensanchado de la pista. Durante dicho período, los vuelos fueron derivados al Aeropuerto Internacional de Ezeiza.

Turismo receptivo

Los turistas no residentes arribados al Aeropuerto Internacional de Ezeiza y al Aeroparque Jorge Newbery provinieron principalmente de Brasil, 32,1%; “Resto de América”, 18,0%; y Europa, 15,5%.

Se registraron 1.694,3 miles de pernoctaciones de turistas no residentes. La estadía promedio de los turistas no residentes fue 13,5 noches. La mayor estadía promedio se observó en el bloque de países que conforman “Resto del mundo”, con 28,6 noches; le siguió Europa, con 23,3 noches.

Gráfico 2. Turismo receptivo. Porcentaje de turistas y estadía promedio según residencia habitual. Aeropuerto Internacional de Ezeiza y Aeroparque Jorge Newbery. Septiembre de 2022

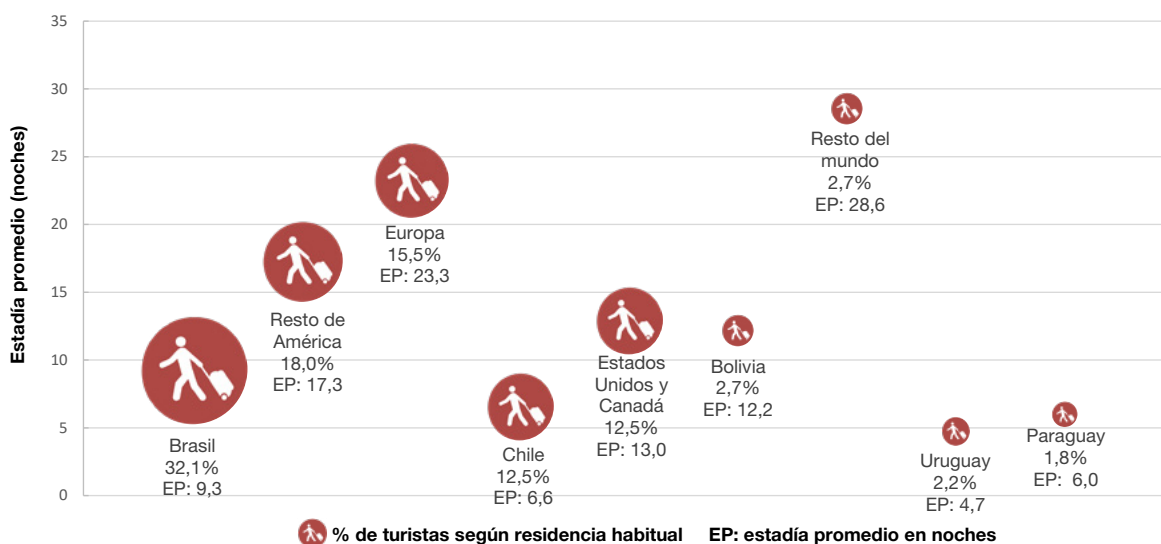

Fuente: INDEC, Dirección de Estadísticas Básicas de la Balanza de Pagos.

Turismo emisor

Los turistas residentes que partieron del Aeropuerto Internacional de Ezeiza y del Aeroparque Jorge Newbery, eligieron principalmente como destino a Europa, 33,6%; Brasil, 19,4%; y “Estados Unidos y Canadá”, 18,0%.

Se registraron 4.079,4 miles de pernoctaciones de turistas residentes. La estadía promedio de turistas residentes fue 19,3 noches. Las mayores estadías promedio se presentaron en Europa, con 28,5 noches; y el bloque de países que conforman “Resto del mundo”, con 27,3 noches.

Gráfico 3. Turismo emisor. Porcentaje de turistas y estadía promedio según destino principal del viaje. Aeropuerto Internacional de Ezeiza y Aeroparque Jorge Newbery. Septiembre de 2022

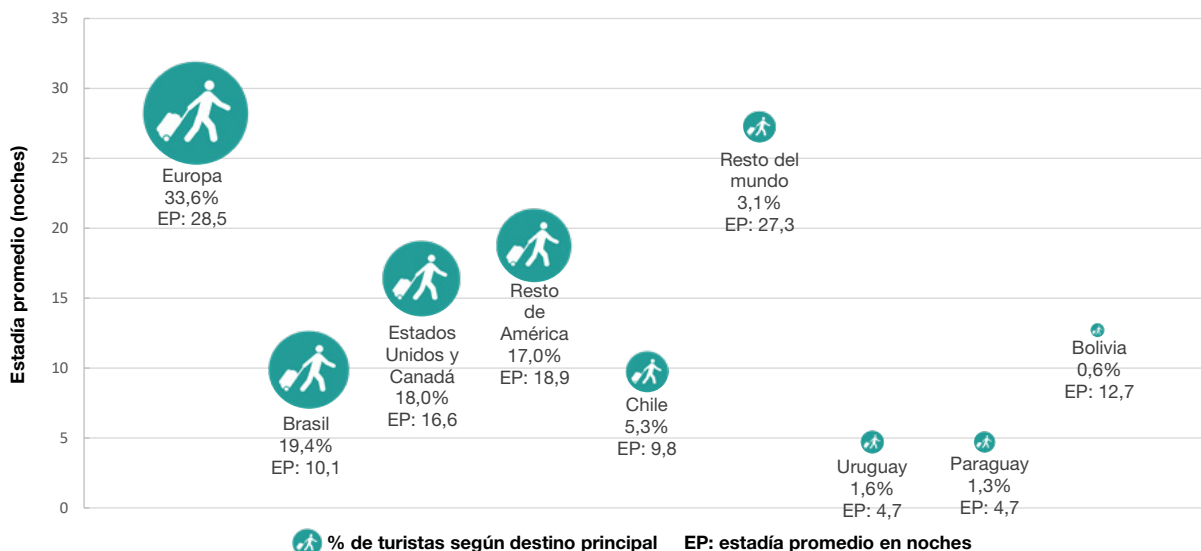

Fuente: INDEC, Dirección de Estadísticas Básicas de la Balanza de Pagos.

Tercer trimestre de 2022

En el **Aeropuerto Internacional de Ezeiza** y el **Aeroparque Jorge Newbery**, se estimaron 394,1 miles de llegadas de **turistas no residentes**, lo que evidenció una suba de 3.648,5% con respecto al mismo trimestre de 2021. Se registraron 617,2 miles de salidas al exterior de **turistas residentes**, lo que implicó un aumento de 457,9% en relación con el tercer trimestre de 2021. El saldo fue negativo en 223,1 miles de turistas.

Se registraron 5.825,7 miles de **pernoctaciones de turistas no residentes**; mientras que las **pernoctaciones de turistas residentes** fueron 12.202,3 miles.

El **gasto del turismo receptivo** totalizó 473,6 millones de dólares. El **gasto del turismo emisoro** alcanzó 957,1 millones de dólares.

Gráfico 4. Flujo receptivo y emisoro de turistas internacionales y saldo. Aeropuerto Internacional de Ezeiza y Aeroparque Jorge Newbery. Años 2017-2022, por trimestre

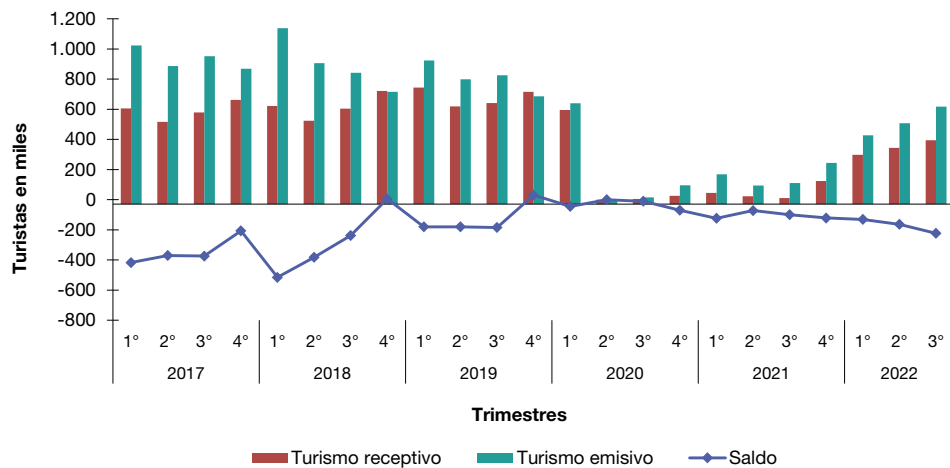

Fuente: INDEC, Dirección de Estadísticas Básicas de la Balanza de Pagos.

En el **Aeropuerto Internacional de Córdoba**, se estimaron 10,7 miles de llegadas de **turistas no residentes**. Se registraron 31,2 miles de salidas al exterior de **turistas residentes**. El saldo resultó negativo en 20,5 miles de turistas.

Se registraron 174,2 miles de **pernoctaciones de turistas no residentes**; mientras que las **pernoctaciones de turistas residentes** fueron 599,7 miles.

El **gasto de los turistas no residentes** totalizó 10,3 millones de dólares. El **gasto de los turistas residentes** fue 50,4 millones de dólares.

Gráfico 5.

Flujo receptivo y emisoro de turistas internacionales y saldo. Aeropuerto Internacional de Córdoba. Años 2017-2022, por trimestre

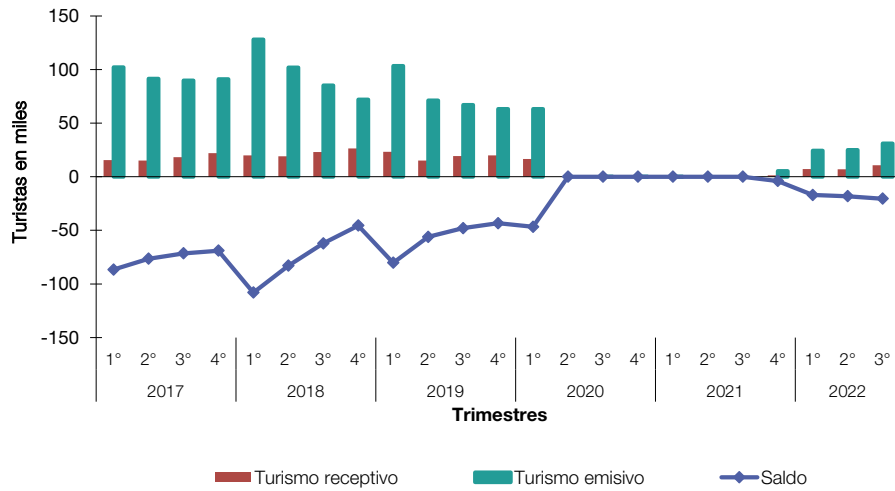

Fuente: INDEC, Dirección de Estadísticas Básicas de la Balanza de Pagos.

En el **Aeropuerto Internacional de Mendoza**, se estimaron 22,7 miles de llegadas de **turistas no residentes**. Se registraron 17,5 miles de salidas al exterior de **turistas residentes**. El saldo fue positivo en 5,2 miles.

Se registraron 200,6 miles de **pernoctaciones de turistas no residentes**; mientras que las **pernoctaciones de turistas residentes** fueron 277,9 miles.

El **gasto de los turistas no residentes** totalizó 21,9 millones de dólares. El **gasto de los turistas residentes** fue 19,8 millones de dólares.

Gráfico 6.

Flujo receptivo y emisoro de turistas internacionales y saldo. Aeropuerto Internacional de Mendoza. Años 2017-2022, por trimestre

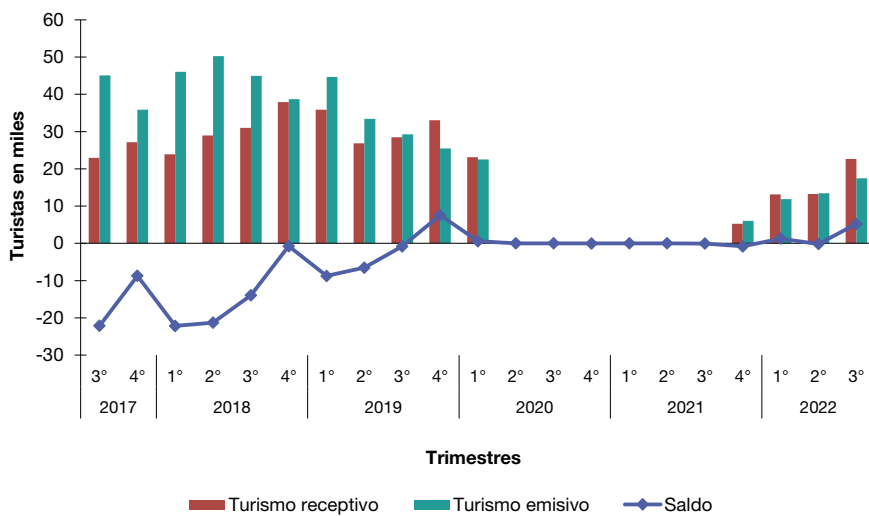

Fuente: INDEC, Dirección de Estadísticas Básicas de la Balanza de Pagos.

En el **Paso Internacional Cristo Redentor**, se estimaron 32,6 miles de llegadas de **turistas no residentes**. Se registraron 42,8 miles de salidas al exterior de **turistas residentes**. El saldo fue negativo en 10,2 miles de turistas.

Se registraron 333,6 miles de **pernoctaciones de turistas no residentes**; mientras que las **pernoctaciones de turistas residentes** fueron 480,7 miles.

El **gasto de los turistas no residentes** totalizó 15,9 millones de dólares. El **gasto de los turistas residentes** fue 13,0 millones de dólares.

Gráfico 7. Flujo receptivo y emisoro de turistas internacionales y saldo. Paso Internacional Cristo Redentor. Años 2018-2022, por trimestre

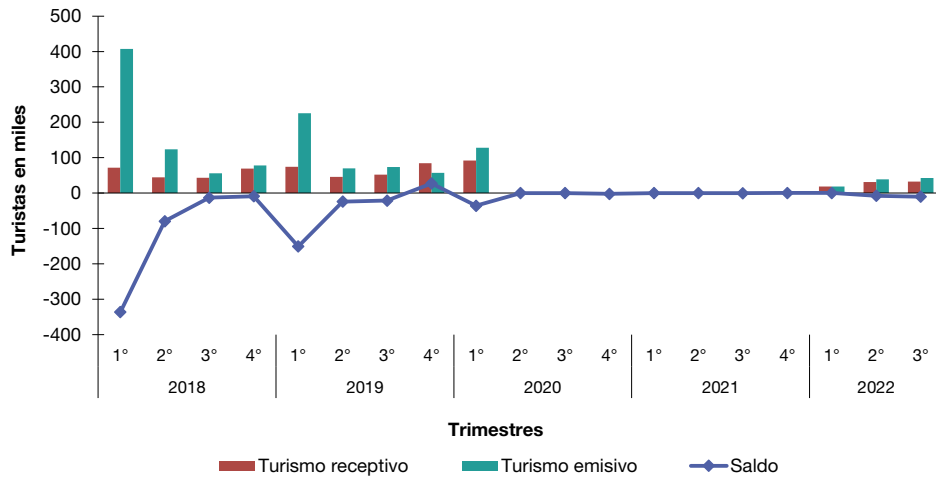

Fuente: INDEC, Dirección de Estadísticas Básicas de la Balanza de Pagos.

En el **Puerto de Buenos Aires**, se estimaron 85,4 miles de llegadas de **turistas no residentes**, con un aumento de 7.161,1% respecto de igual período del año anterior. Se registraron 52,3 miles de salidas al exterior de **turistas residentes**, con un incremento de 306,9% interanual. El saldo fue positivo en 33,1 miles de turistas.

Se registraron 501,3 miles de **pernoctaciones de turistas no residentes**; mientras que las **pernoctaciones de turistas residentes** fueron 544,9 miles.

El **gasto de los turistas no residentes** totalizó 50,1 millones de dólares. El **gasto de los turistas residentes** fue 29,8 millones de dólares.

Gráfico 8. Flujo receptivo y emisoro de turistas internacionales y saldo. Puerto de Buenos Aires. Años 2017-2022, por trimestre

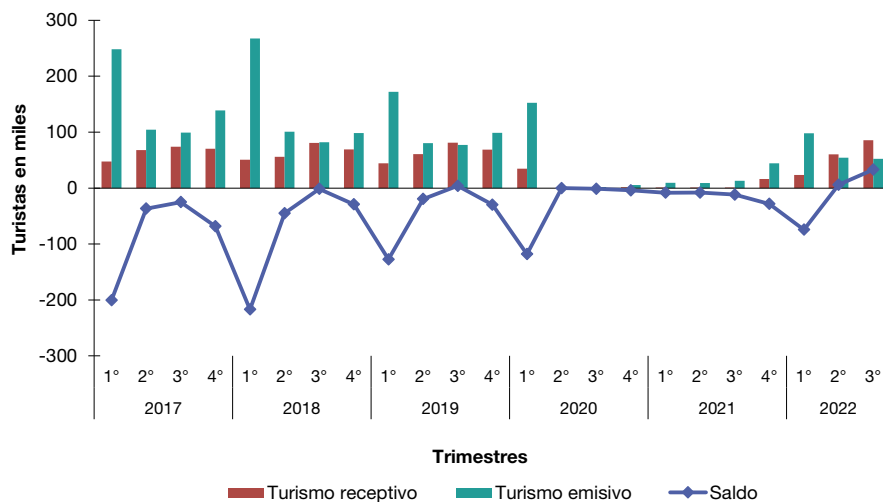

Fuente: INDEC, Dirección de Estadísticas Básicas de la Balanza de Pagos.

Turismo receptivo. Tercer trimestre de 2022

Aeropuerto Internacional de Ezeiza y Aeroparque Jorge Newbery

En el tercer trimestre de 2022, se estimaron 394,1 miles de llegadas de turistas no residentes, con un aumento de 3.648,5% interanual. Brasil participa con el 33,6% del total de los turistas no residentes; seguido por el bloque de países que conforman “Resto de América”, 16,4%; y Europa, 14,9%.

Gráfico 9. Turismo receptivo. Distribución de los turistas según residencia habitual. Aeropuerto Internacional de Ezeiza y Aeroparque Jorge Newbery. Tercer trimestre de 2022

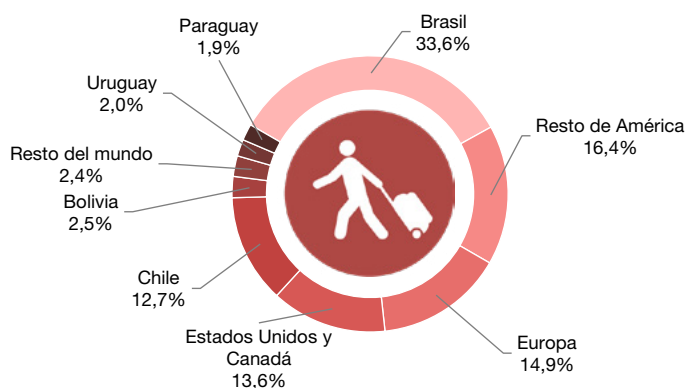

Fuente: INDEC, Dirección de Estadísticas Básicas de la Balanza de Pagos.

La estadía promedio fue 14,8 noches. Europa y el bloque de países que conforman “Resto del mundo” tuvieron las mayores estadías promedio, con 28,0 y 25,1 noches, respectivamente.

El gasto diario promedio fue 81,3 dólares. El mayor gasto diario promedio se observó en los residentes de Paraguay, con 159,8 dólares, seguido por Uruguay, con 123,6 dólares.

El principal motivo del viaje fue “Vacaciones/ocio”, cuya participación fue 52,6% del total de turistas, luego le siguió “Visita a familiares o amigos”, con 27,6%.

El tipo de alojamiento más utilizado fue “Hoteles 4 y 5 estrellas”, elegido por el 35,6% de los turistas no residentes.

Gráfico 10. Turismo receptivo. Distribución de turistas por motivo principal del viaje y por tipo de alojamiento. Aeropuerto Internacional de Ezeiza y Aeroparque Jorge Newbery. Tercer trimestre de 2022

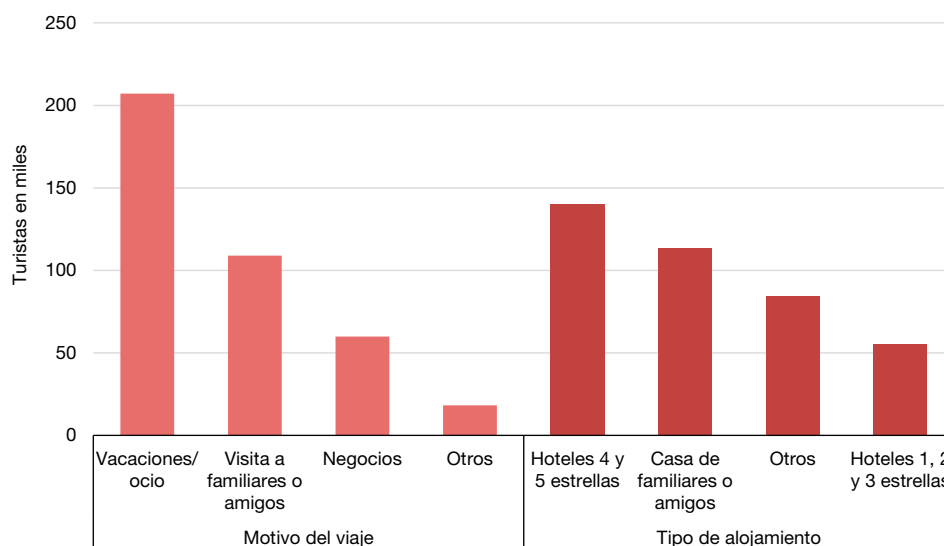

Fuente: INDEC, Dirección de Estadísticas Básicas de la Balanza de Pagos.

El 91,0% de los turistas no residentes viajaron a la Argentina sin paquete turístico.

La Ciudad Autónoma de Buenos Aires captó 54,7% de las pernoctaciones; luego siguió la Región Buenos Aires, con 16,0%.

Gráfico 11. Turismo receptivo. Pernoctaciones por región de destino. Aeropuerto Internacional de Ezeiza y Aeroparque Jorge Newbery. Tercer trimestre de 2022

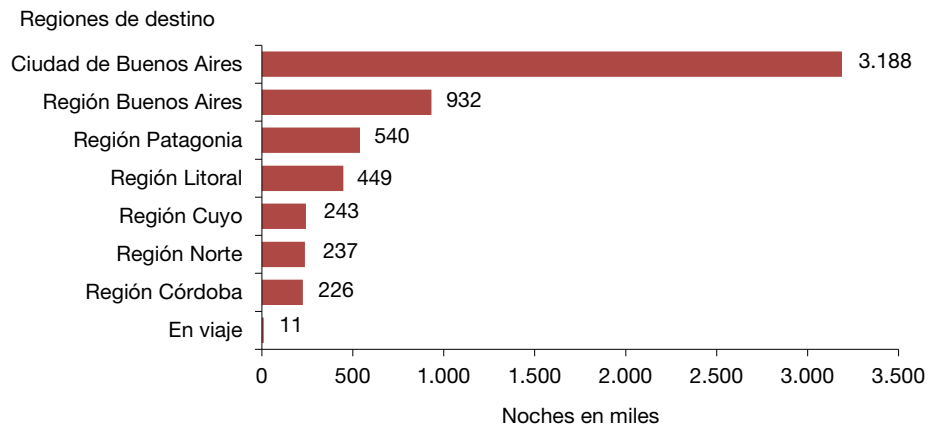

Fuente: INDEC, Dirección de Estadísticas Básicas de la Balanza de Pagos.

Aeropuerto Internacional de Córdoba

En el tercer trimestre del año, el grupo de países de “Resto de América” contribuyó con el 29,4% de los turistas no residentes que llegaron a través del aeropuerto de Córdoba; le siguió el bloque de países compuesto por “Estados Unidos, Canadá y México”, con 21,6%.

Gráfico 12. Turismo receptivo. Distribución de los turistas según residencia habitual. Aeropuerto Internacional de Córdoba. Tercer trimestre de 2022



Fuente: INDEC, Dirección de Estadísticas Básicas de la Balanza de Pagos.

La estadía promedio fue 16,3 noches. Los residentes del bloque “Europa y resto del mundo” presentaron la mayor estadía promedio: 28,7 noches.

El gasto diario promedio fue 59,3 dólares. Los residentes de Brasil presentaron el mayor gasto diario promedio: 133,0 dólares.

El principal motivo del viaje fue “Negocios y otros”, cuya participación fue 36,3% del total de turistas no residentes; le siguió “Visita a familiares o amigos”, con 32,4%.

El 35,4% de los turistas no residentes pernoctó en “Casa de familiares o amigos”. Le siguió en importancia la categoría “Hoteles 4 y 5 estrellas”, que tuvo una participación de 31,2%.

Gráfico 13. Turismo receptivo. Distribución de turistas por motivo principal del viaje y por tipo de alojamiento. Aeropuerto Internacional de Córdoba. Tercer trimestre de 2022

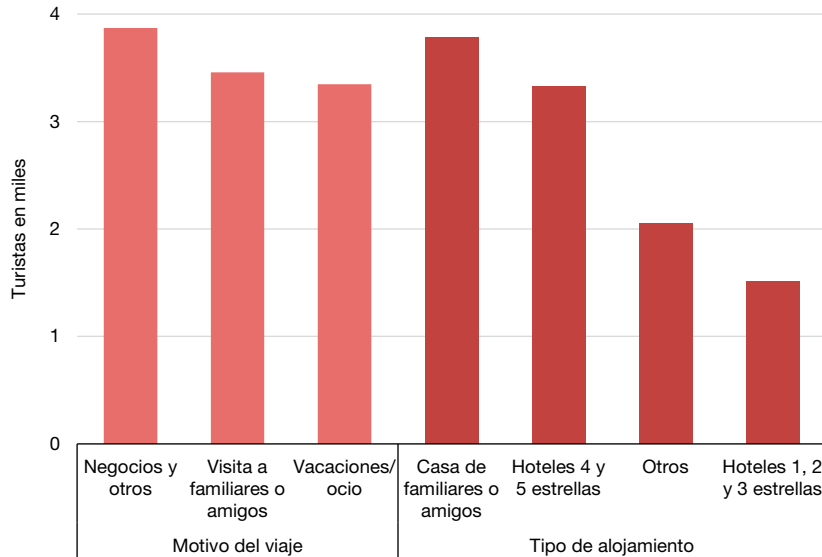

Fuente: INDEC, Dirección de Estadísticas Básicas de la Balanza de Pagos.

El 96,3% de los turistas no residentes viajó a la Argentina sin paquete turístico.

La ciudad de Córdoba captó el 71,1% de las pernoctaciones de turistas no residentes.

Gráfico 14. Turismo receptivo. Pernoctaciones por región de destino. Aeropuerto Internacional de Córdoba. Tercer trimestre de 2022

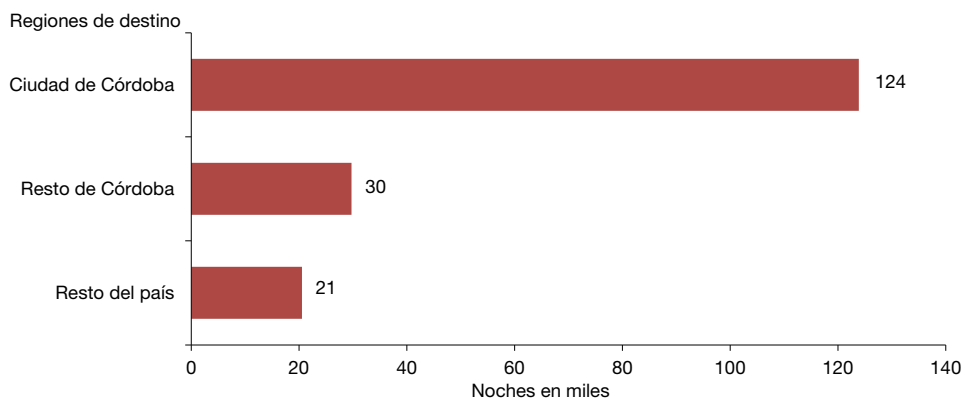

Fuente: INDEC, Dirección de Estadísticas Básicas de la Balanza de Pagos.

Aeropuerto Internacional de Mendoza

Durante el tercer trimestre de 2022, Brasil contribuyó con 50,9% de los turistas no residentes que ingresaron a través del Aeropuerto de Mendoza; le siguió Chile, con 25,0%.

Gráfico 15. Turismo receptivo. Distribución de los turistas según residencia habitual. Aeropuerto Internacional de Mendoza. Tercer trimestre de 2022

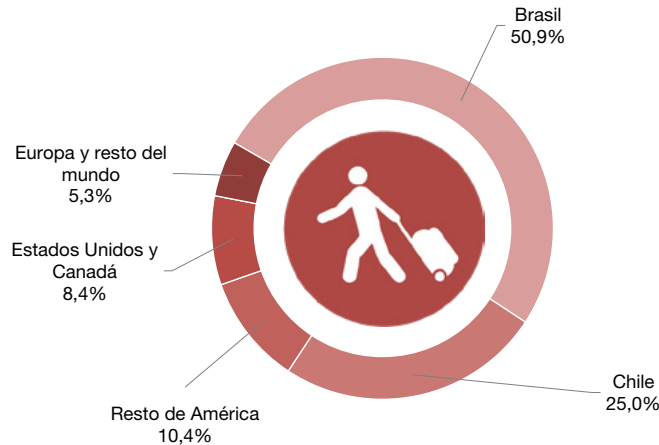

Fuente: INDEC, Dirección de Estadísticas Básicas de la Balanza de Pagos.

La estadía promedio fue 8,9 noches. “Europa y resto del mundo” tuvo la mayor estadía promedio: 23,4 noches.

El gasto diario promedio fue 109,0 dólares. Los residentes brasileños presentaron el mayor gasto diario promedio, 170,0 dólares; seguidos por los residentes del bloque “Resto de América”, con 92,0 dólares.

El principal motivo del viaje fue “Vacaciones/ocio”, con una participación de 72,1%; le siguió la categoría “Visita a familiares o amigos”, con el 17,2% del total del turismo receptivo.

El 46,3% de los turistas no residentes pernoctó en “Hoteles 4 y 5 estrellas”; seguido por la categoría “Otros”, que incluye principalmente el alquiler de casa o departamento, con 20,9%.

Gráfico 16. Turismo receptivo. Distribución de turistas por motivo principal del viaje y tipo de alojamiento. Aeropuerto Internacional de Mendoza. Tercer trimestre de 2022

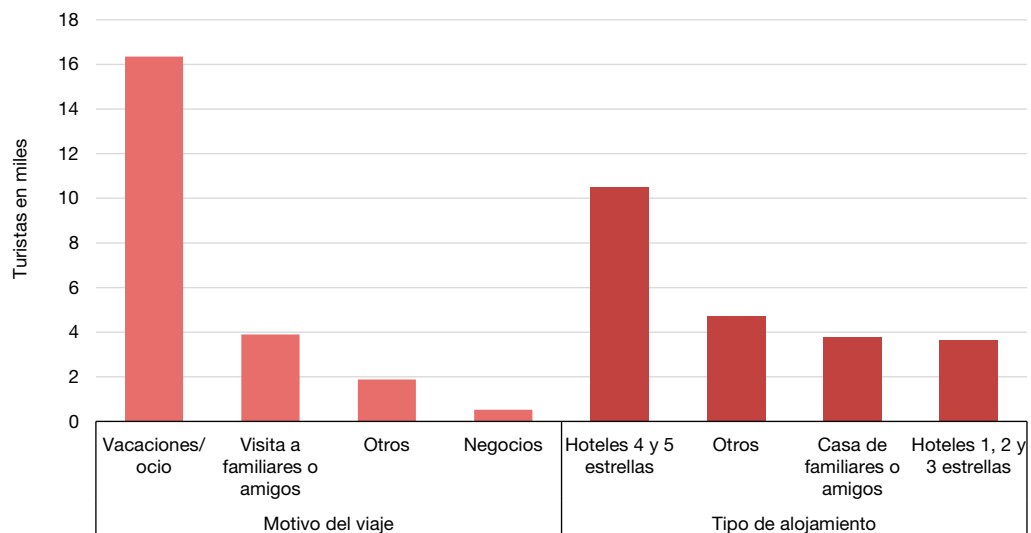

Fuente: INDEC, Dirección de Estadísticas Básicas de la Balanza de Pagos.

El 87,4% de los turistas no residentes viajó a la Argentina sin paquete turístico.

La ciudad de Mendoza captó el 61,2% de las pernoctaciones del turismo receptivo, mientras el resto de la provincia, el 26,3%.

Gráfico 17. Turismo receptivo. Pernoctaciones por región de destino. Aeropuerto Internacional de Mendoza. Tercer trimestre de 2022

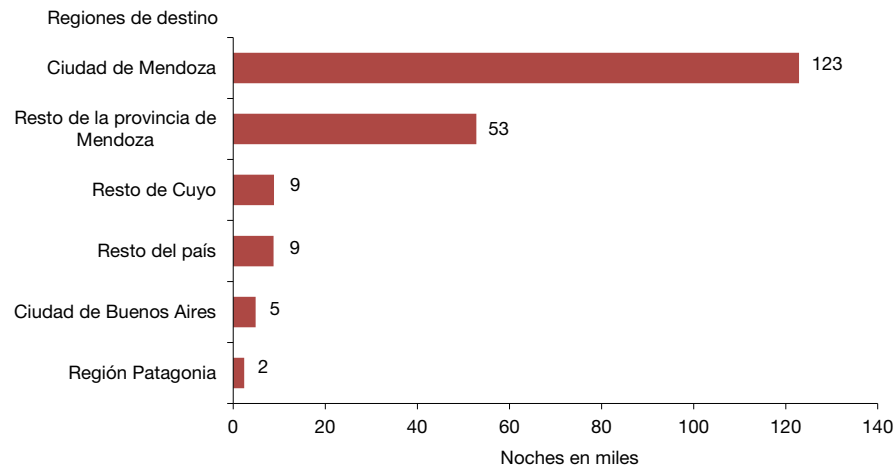

Fuente: INDEC, Dirección de Estadísticas Básicas de la Balanza de Pagos.

Paso Internacional Cristo Redentor

En el tercer trimestre del año, se registraron 32,6 miles de ingresos de turistas no residentes que realizaron su viaje a través de este paso terrestre, de los cuales 80,3% fueron de residencia chilena.

Gráfico 18. Turismo receptivo. Distribución de los turistas según residencia habitual. Paso Internacional Cristo Redentor. Tercer trimestre de 2022



Fuente: INDEC, Dirección de Estadísticas Básicas de la Balanza de Pagos.

La estadía promedio fue 10,2 noches. Los residentes chilenos presentaron una estadía promedio de 9,7 noches.

El gasto diario promedio fue 47,5 dólares. Los residentes chilenos gastaron 40,5 dólares diarios en promedio.

El 54,2% de los turistas no residentes indicaron que el principal motivo del viaje fue “Vacaciones/ocio”; le siguió la categoría “Visita a familiares o amigos”, con el 35,7% del total del turismo receptivo.

El 47,2% de los turistas no residentes pernoctó en “Casa de familiares o amigos”, y en segundo lugar, 23,8% se alojó en la categoría “Otros”, que incluye principalmente el alquiler de casa o departamento.

Gráfico 19. Turismo receptivo. Distribución de turistas por motivo principal del viaje y tipo de alojamiento. Paso Internacional Cristo Redentor. Tercer trimestre de 2022

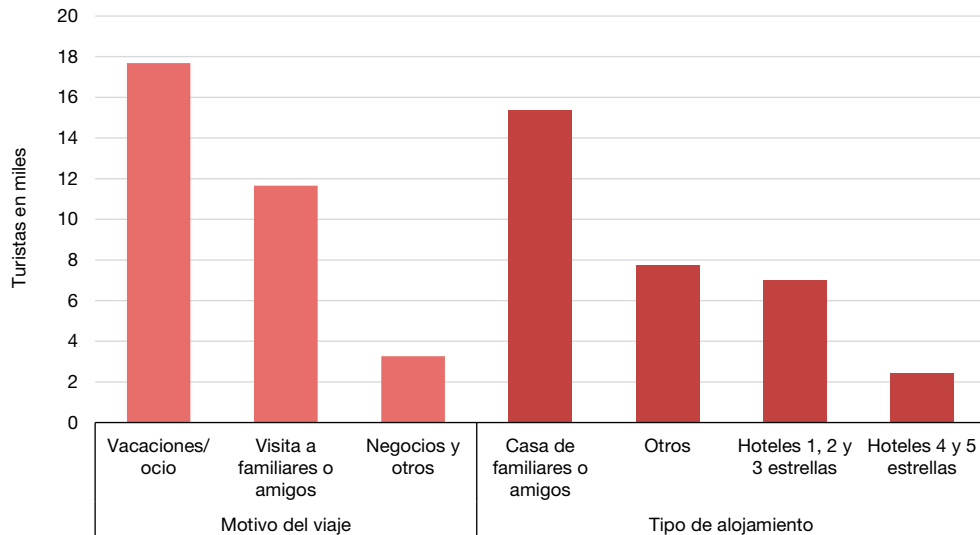

Fuente: INDEC, Dirección de Estadísticas Básicas de la Balanza de Pagos.

La ciudad de Mendoza captó el 27,8% de las pernoctaciones, mientras el resto de la provincia alcanzó el 29,6%.

Gráfico 20. Turismo receptivo. Pernoctaciones por región de destino. Paso Internacional Cristo Redentor. Tercer trimestre de 2022

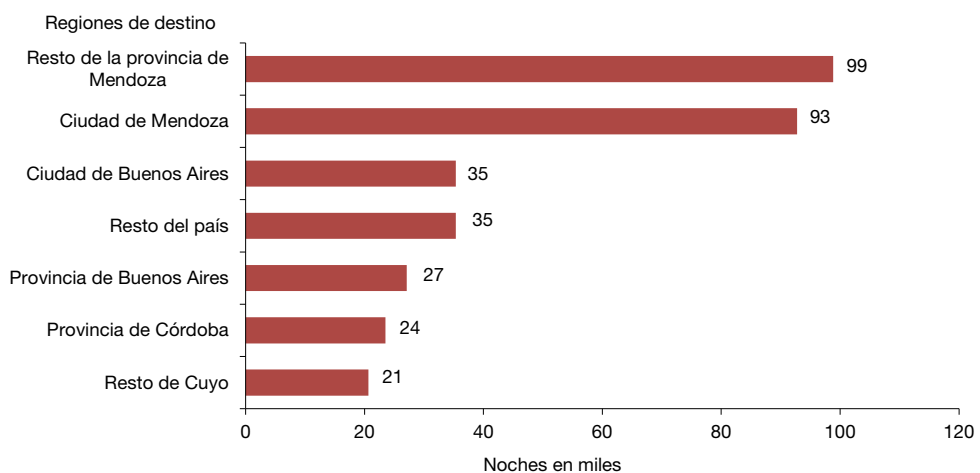

Fuente: INDEC, Dirección de Estadísticas Básicas de la Balanza de Pagos.

Puerto de Buenos Aires

En el tercer trimestre de 2022, la cantidad de turistas no residentes que arribó a nuestro país aumentó 7.161,1% interanual. Los arribos desde Uruguay concentraron el 88,9% del total, con 75,9 miles de turistas.

Gráfico 21. Turismo receptivo. Distribución de los turistas según residencia habitual. Puerto de Buenos Aires. Tercer trimestre de 2022



Fuente: INDEC, Dirección de Estadísticas Básicas de la Balanza de Pagos.

La estadía promedio fue 5,9 noches. Los residentes uruguayos presentaron una estadía promedio de 5,5 noches.

El gasto diario promedio fue 100,0 dólares. Los residentes uruguayos gastaron 102,7 dólares diarios, en promedio.

El principal motivo del viaje fue "Vacaciones/ocio", que representó el 60,2% del total de turistas no residentes. Le siguió en importancia "Visita a familiares o amigos", con el 19,9%.

El tipo de alojamiento más elegido por los turistas fue "Hoteles 4 y 5 estrellas", que tuvo una participación de 39,2%. La categoría "Casa de familiares o amigos" representó el 23,6% del total del turismo receptivo.

Gráfico 22. Turismo receptivo. Distribución de turistas por motivo principal del viaje. Puerto de Buenos Aires. Tercer trimestre de 2022

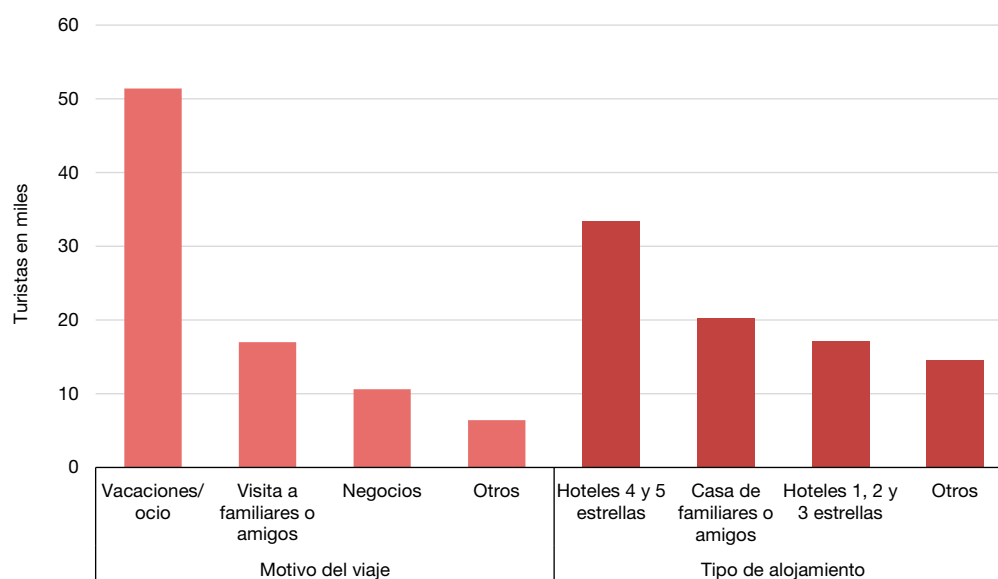

Fuente: INDEC, Dirección de Estadísticas Básicas de la Balanza de Pagos.

El 83,8% de los turistas no residentes viajó a la Argentina sin paquete turístico.

La Ciudad Autónoma de Buenos Aires captó el 70,2% de las pernoctaciones.

Gráfico 23. Turismo receptivo. Pernoctaciones por región de destino. Puerto de Buenos Aires. Tercer trimestre de 2022

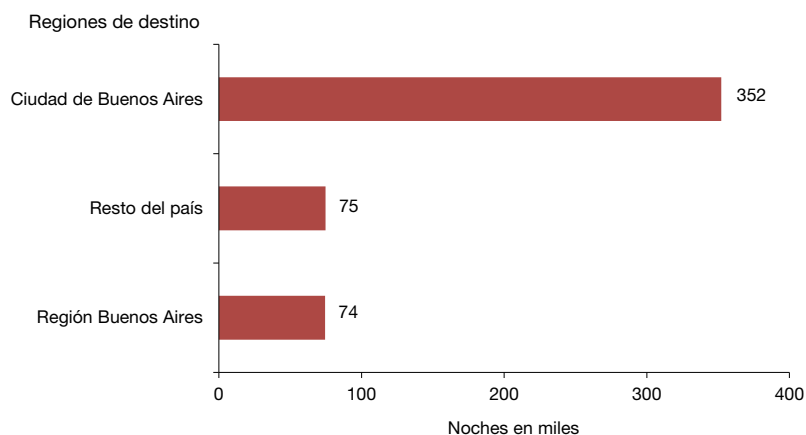

Fuente: INDEC, Dirección de Estadísticas Básicas de la Balanza de Pagos.

Turismo emisor. Tercer trimestre de 2022

Aeropuerto Internacional de Ezeiza y Aeroparque Jorge Newbery

En el tercer trimestre de 2022, el turismo emisor se incrementó 457,9%. El destino del viaje se distribuyó principalmente entre Europa, 31,2%; “Resto de América”, 20,5%; Brasil, 18,6%; y “Estados Unidos y Canadá”, 18,3%.

Gráfico 24. Turismo emisor. Distribución de turistas por destino principal del viaje. Aeropuerto Internacional de Ezeiza y Aeroparque Jorge Newbery. Tercer trimestre de 2022

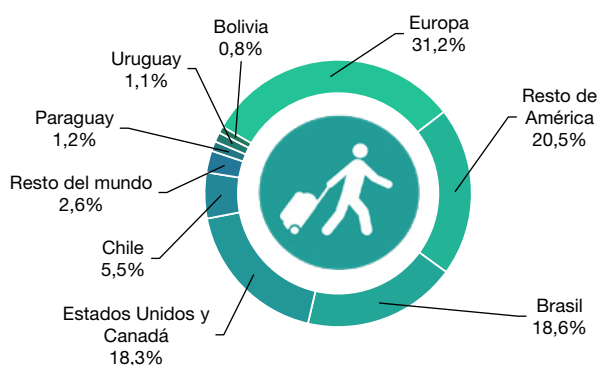

Fuente: INDEC, Dirección de Estadísticas Básicas de la Balanza de Pagos.

La estadía promedio fue 19,8 noches. Europa y los países que conforman el bloque “Resto del mundo” tuvieron las mayores estadías promedio: 29,1 y 28,3 noches, respectivamente.

El gasto diario promedio fue 78,4 dólares. El mayor gasto diario promedio se registró en “Estados Unidos y Canadá”, con 95,1 dólares; seguido por los países que conforman “Resto del mundo”, con 89,5 dólares.

El 64,2% de los turistas residentes indicó que el principal motivo de su viaje fue “Vacaciones/ocio”.

El 35,0% eligió hospedarse en “Hoteles 4 y 5 estrellas”; seguido de “Casa de familiares o amigos”, con 27,9%.

Gráfico 25. Turismo emisor. Distribución de turistas por motivo principal del viaje y tipo de alojamiento. Aeropuerto Internacional de Ezeiza y Aeroparque Jorge Newbery. Tercer trimestre de 2022

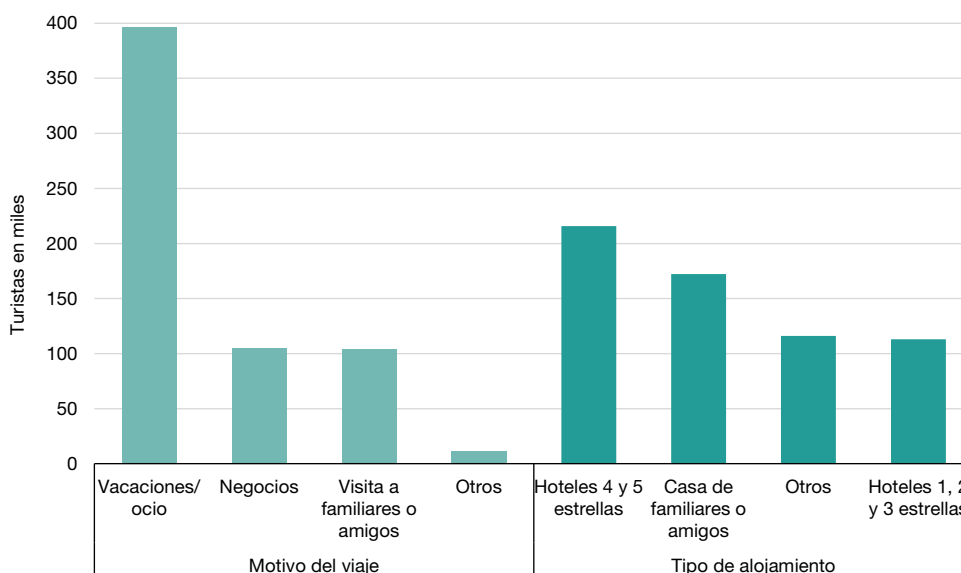

Fuente: INDEC, Dirección de Estadísticas Básicas de la Balanza de Pagos.

El 90,7% de los turistas residentes viajó al exterior sin paquete turístico.

Los destinos que concentraron el mayor número de pernoctaciones fueron Europa y los países que conforman “Resto de América”, con 43,5% y 16,6%, respectivamente.

Gráfico 26. Turismo emisor. Pernoctaciones por destino. Aeropuerto Internacional de Ezeiza y Aeroparque Jorge Newbery. Tercer trimestre de 2022

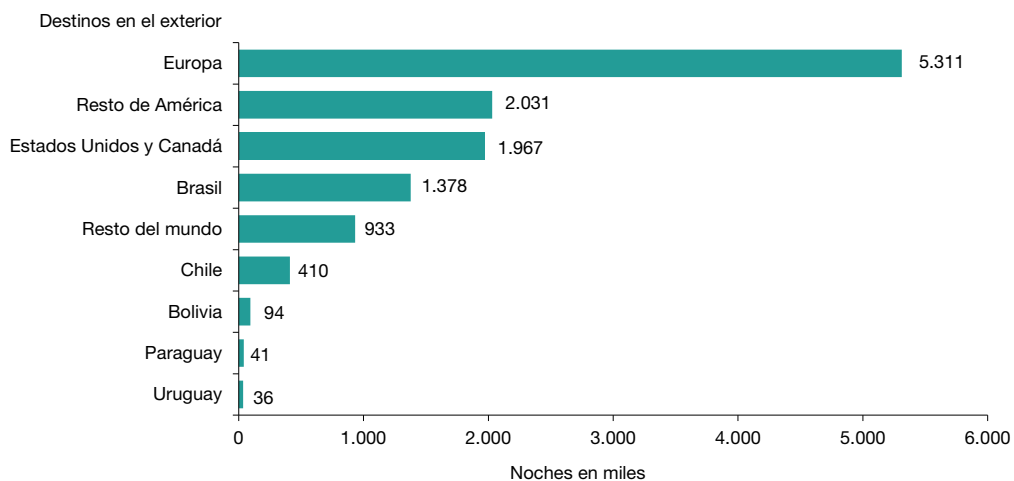

Fuente: INDEC, Dirección de Estadísticas Básicas de la Balanza de Pagos.

Aeropuerto Internacional de Córdoba

En el tercer trimestre de 2022, el 40,9% de los turistas eligió como destino principal de su viaje el grupo de países de “Resto de América”. Se destacó también el bloque “Europa y resto del mundo”, con 23,2%.

Gráfico 27. Turismo emisor. Distribución de turistas por destino principal del viaje. Aeropuerto Internacional de Córdoba. Tercer trimestre de 2022

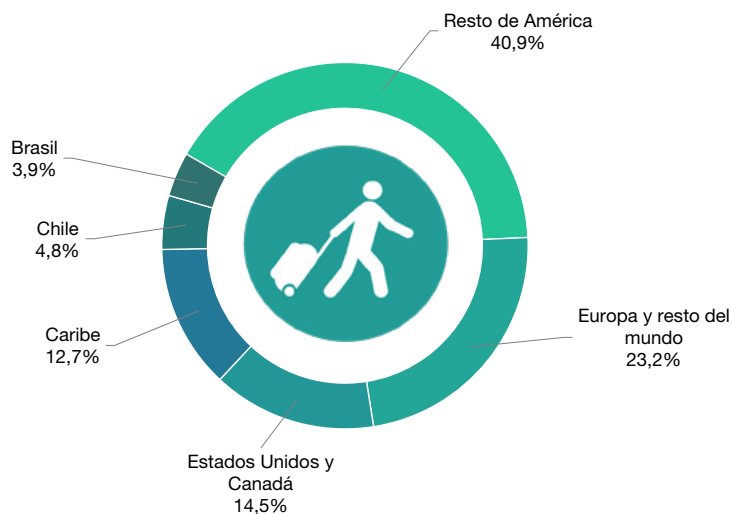

Fuente: INDEC, Dirección de Estadísticas Básicas de la Balanza de Pagos.

La estadía promedio fue 19,2 noches. “Europa y resto del mundo” presentó la mayor estadía promedio, con 38,4 noches.

El gasto diario promedio fue 84,0 dólares. El mayor gasto diario promedio de los turistas residentes se realizó en el Caribe, con 184,1 dólares; luego se destacó el grupo de países de “Resto de América”, con 104,3 dólares.

El principal motivo del viaje fue “Vacaciones/ocio”, con una participación de 57,5%.

El 43,4% eligió alojarse en “Hoteles 4 y 5 estrellas”; y el 26,6% pernoctó en “Casa de familiares o amigos”.

Gráfico 28. Turismo emisor. Distribución de turistas por motivo principal del viaje y tipo de alojamiento. Aeropuerto Internacional de Córdoba. Tercer trimestre de 2022

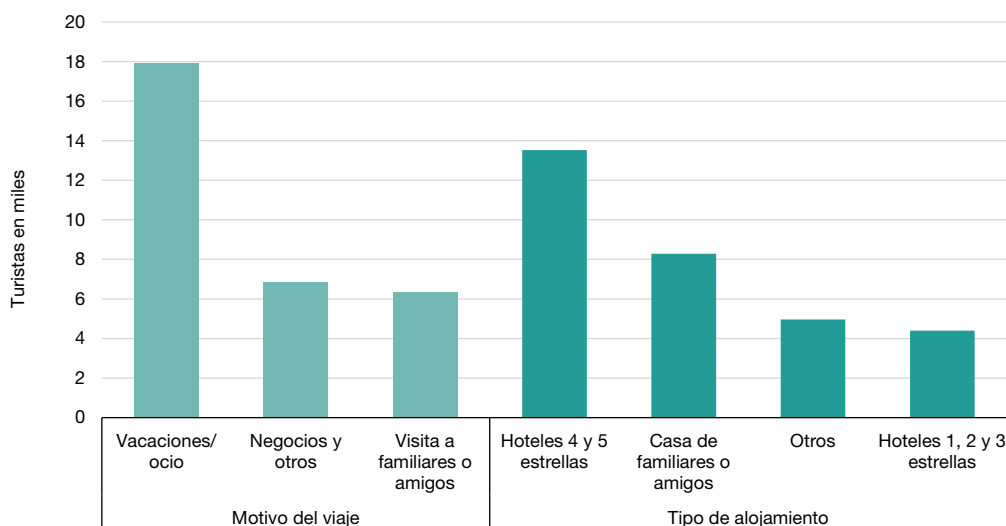

Fuente: INDEC, Dirección de Estadísticas Básicas de la Balanza de Pagos.

El 31,6% de los turistas viajó al exterior con paquete turístico.

Los destinos que concentraron el mayor número de pernoctaciones fueron los países que conforman “Resto del mundo” y “Resto de América”, con 45,9% y 26,9% del total, respectivamente.

Gráfico 29. Turismo emisor. Pernoctaciones por destino. Aeropuerto Internacional de Córdoba. Tercer trimestre de 2022

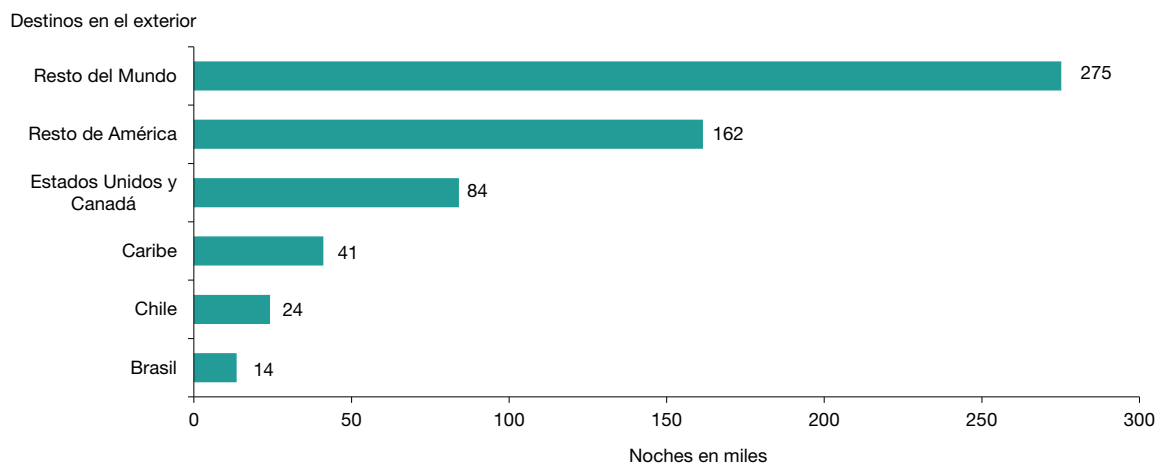

Fuente: INDEC, Dirección de Estadísticas Básicas de la Balanza de Pagos.

Aeropuerto Internacional de Mendoza

En el tercer trimestre, el 31,9% de los turistas eligieron Chile como destino principal de su viaje; le siguió el bloque compuesto por “México y Caribe”, con 26,1%.

Gráfico 30. Turismo emisor. Distribución de turistas por destino principal del viaje. Aeropuerto Internacional de Mendoza. Tercer trimestre de 2022

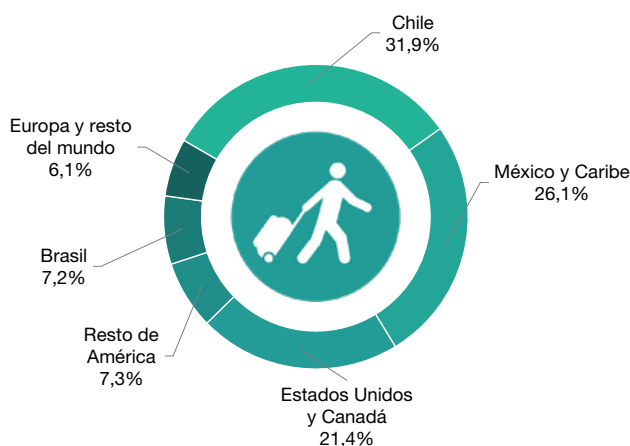

Fuente: INDEC, Dirección de Estadísticas Básicas de la Balanza de Pagos.

La estadía promedio fue 15,9 noches. “Europa y resto del mundo” fue el destino que obtuvo la mayor estadía promedio, con 39,5 noches, y luego le siguió “Estados Unidos y Canadá”, con 20,4 noches.

El gasto diario promedio fue 71,3 dólares. El mayor gasto diario promedio de los turistas residentes se realizó en los países de “México y Caribe”, con 115,1 dólares; y en Brasil, con 111,3 dólares.

El 64,0% de los turistas residentes indicó que el principal motivo de su viaje fue “Vacaciones/ocio”, seguido por “Visita de familiares o amigos”, con 20,3%.

El tipo de alojamiento más elegido fue “Hoteles 4 y 5 estrellas”, con una participación de 36,6%; le siguió “Casa de familiares o amigos”, con 28,6%.

Gráfico 31. Turismo emisor. Distribución de turistas por motivo principal del viaje y tipo de alojamiento. Aeropuerto Internacional de Mendoza. Tercer trimestre de 2022

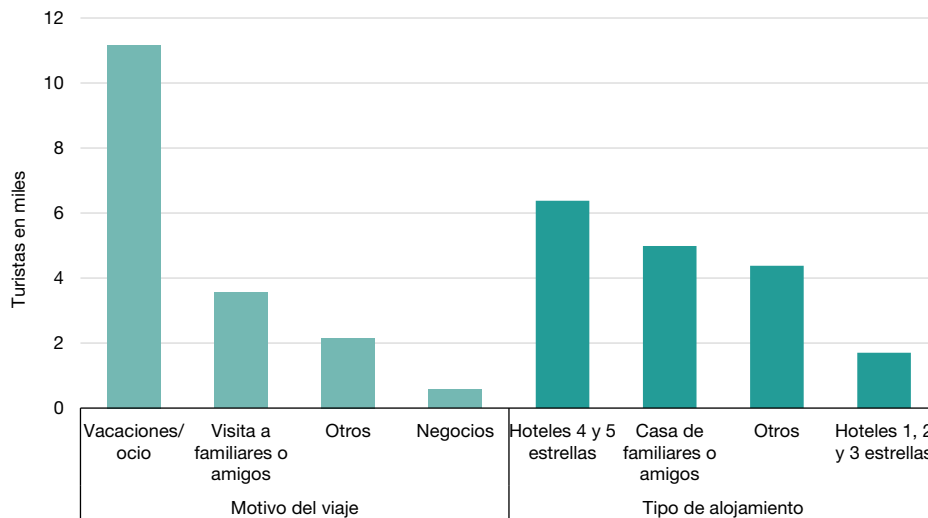

Fuente: INDEC, Dirección de Estadísticas Básicas de la Balanza de Pagos.

El 24,4% de los turistas viajó al exterior con paquete turístico.

Los destinos que concentraron el mayor número de pernoctaciones fueron “Estados Unidos y Canadá”, con 27,2%; y Chile, con 26,4%.

Gráfico 32. Turismo emisor. Pernoctaciones por destino. Aeropuerto Internacional de Mendoza. Tercer trimestre de 2022

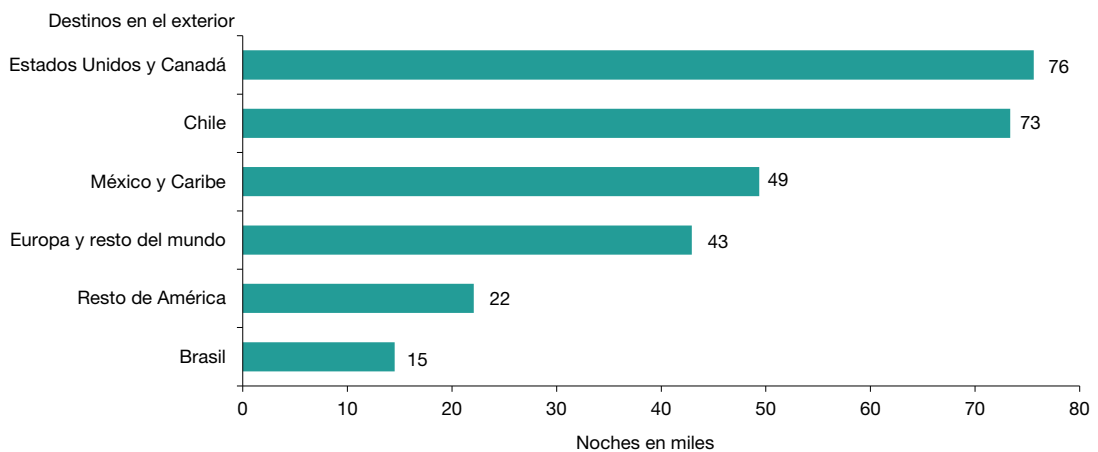

Fuente: INDEC, Dirección de Estadísticas Básicas de la Balanza de Pagos.

Paso Internacional Cristo Redentor

En el tercer trimestre de 2022, el 99,5% eligió como destino principal de su viaje Chile, que alcanzó un total de 42,6 miles de turistas residentes.

Gráfico 33. Turismo emisor. Distribución de turistas por destino principal del viaje. Paso Internacional Cristo Redentor. Tercer trimestre de 2022



Fuente: INDEC, Dirección de Estadísticas Básicas de la Balanza de Pagos.

La estadía promedio de los turistas residentes fue 11,2 noches. El gasto diario promedio fue 27,0 dólares.

El principal motivo del viaje fue "Visita a familiares o amigos", con una participación de 45,5%. Luego le siguió la categoría "Vacaciones/ocio", con 41,9%.

El 60,2% eligió alojarse en "Casa de familiares o amigos"; y en segunda instancia, 19,8% se alojó en "Otros" compuesto especialmente por alquiler de casa o departamento.

Gráfico 34. Turismo emisor. Distribución de turistas por motivo principal del viaje y tipo de alojamiento. Paso Internacional Cristo Redentor. Tercer trimestre de 2022

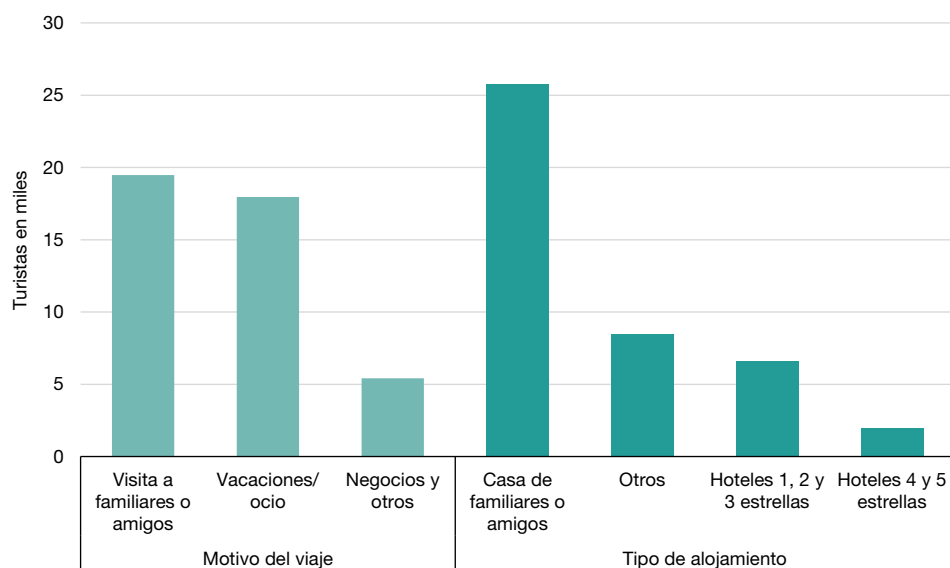

Fuente: INDEC, Dirección de Estadísticas Básicas de la Balanza de Pagos.

Puerto de Buenos Aires

Para el período analizado, el turismo emisor registró una suba interanual de 306,9%. El destino principal fue Uruguay con el 98,4%, que alcanzó 51,5 miles de turistas residentes.

Gráfico 35. Turismo emisor. Distribución de turistas por destino principal del viaje. Puerto de Buenos Aires. Tercer trimestre de 2022



Fuente: INDEC, Dirección de Estadísticas Básicas de la Balanza de Pagos.

La estadía promedio de los turistas residentes fue 10,4 noches. El gasto diario promedio fue 54,6 dólares.

El principal motivo del viaje fue “Visita a familiares o amigos” y representó el 37,1%. Por su parte, “Negocios y otros” tuvo una participación de 34,8%.

El 44,1% de los turistas residentes se hospedó en el exterior en “Casa de familiares o amigos”.

El 94,5% de los turistas residentes viajó al exterior sin paquete turístico.

Gráfico 36. Turismo emisor. Distribución de turistas por motivo principal del viaje y tipo de alojamiento. Puerto de Buenos Aires. Tercer trimestre de 2022

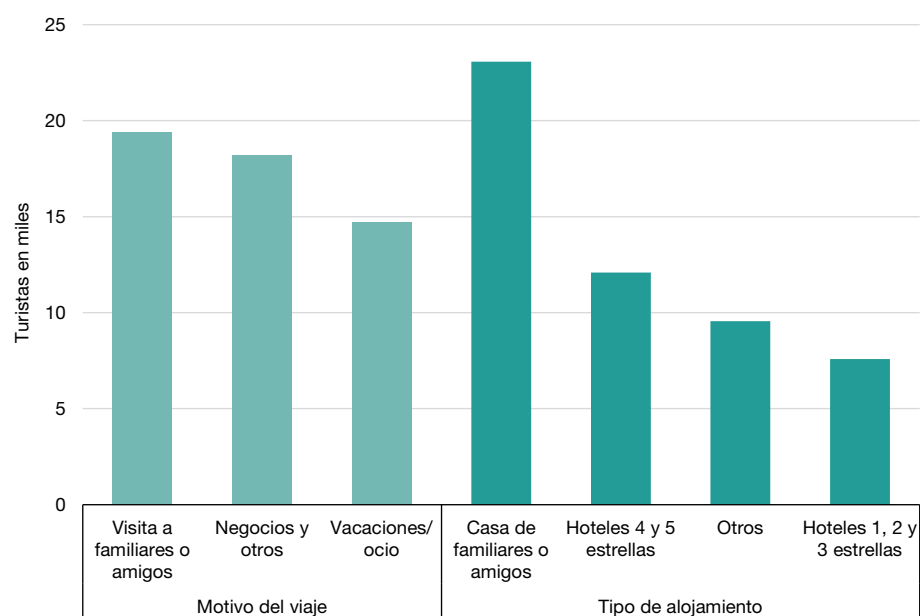

Fuente: INDEC, Dirección de Estadísticas Básicas de la Balanza de Pagos.

Anexo estadístico

Cuadro 5. Turismo receptivo. Cantidad de visitantes, turistas, excursionistas y viajes. Total del país. Enero-septiembre de 2022

Período	Visitantes	Turistas	Excursionistas	Viajes turísticos	Viajes de turistas	Viajes de excursionistas
Miles						
Enero-septiembre*	4.674,2	2.381,9	2.292,3	4.815,5	2.497,9	2.317,6
Enero	240,9	170,9	70,0	247,0	176,5	70,5
Febrero	254,2	143,7	110,6	262,1	150,6	111,5
Marzo	354,3	200,9	153,5	367,0	212,0	155,0
Abril	553,7	287,5	266,2	572,6	302,0	270,6
Mayo	528,0	264,6	263,4	542,3	276,3	266,0
Junio	527,7	238,2	289,5	541,3	249,3	292,0
Julio	748,2	373,1	375,1	768,1	388,9	379,3
Agosto	713,1	339,1	373,9	733,5	356,2	377,3
Septiembre	754,0	364,0	390,0	781,6	386,0	395,5

Nota: los totales por suma pueden no coincidir por redondeo en las cifras parciales.
Fuente: INDEC, Dirección de Estadísticas Básicas de la Balanza de Pagos.

Cuadro 6. Turismo emisoro. Cantidad de visitantes, turistas y excursionistas. Total del país. Enero-septiembre de 2022

Período	Visitantes	Turistas	Excursionistas
Miles			
Enero-septiembre*	5.563,9	3.697,4	1.866,6
Enero	559,8	418,0	141,9
Febrero	628,8	468,2	160,5
Marzo	522,6	382,0	140,7
Abril	555,5	371,4	184,0
Mayo	586,6	362,6	223,9
Junio	631,0	360,2	270,7
Julio	749,0	469,1	279,9
Agosto	642,4	424,8	217,6
Septiembre	688,3	441,0	247,3

Nota: los totales por suma pueden no coincidir por redondeo en las cifras parciales.
Fuente: INDEC, Dirección de Estadísticas Básicas de la Balanza de Pagos.

Cuadro 7.

**Flujo receptivo y emisorio de turistas internacionales y saldo. Vía aérea internacional.
Enero 2021-septiembre 2022**

Período	Turistas no residentes	Variación interanual	Turistas residentes	Variación interanual	Saldo
	Miles	%	Miles	%	Miles de turistas
Año 2021 ⁽¹⁾ ⁽²⁾	211,1	-69,6	638,4	-29,5	-427,3
Enero-septiembre	78,2	-88,3	379,9	-53,0	-301,7
Enero ⁽¹⁾ ⁽²⁾	21,1	-93,3	59,3	-80,6	-38,2
Febrero ⁽¹⁾ ⁽²⁾	11,1	-95,3	57,8	-83,5	-46,7
Marzo ⁽¹⁾ ⁽²⁾	13,2	-88,0	52,8	-61,6	-39,7
Abril ⁽²⁾	10,0	///	28,3	///	-18,4
Mayo ⁽²⁾	6,8	///	30,0	///	-23,3
Junio ⁽²⁾	5,3	///	37,2	///	-31,9
Julio ⁽²⁾	3,7	281,1	25,2	606,3	-21,5
Agosto ⁽²⁾	3,5	110,5	40,9	1.030,7	-37,4
Septiembre ⁽²⁾	3,6	37,9	48,3	439,9	-44,7
Octubre ⁽²⁾	13,4	281,4	69,5	359,8	-56,1
Noviembre ⁽²⁾	47,6	545,7	94,6	230,5	-47,0
Diciembre ⁽²⁾	72,0	372,1	94,4	78,6	-22,4
Año 2022*	///	///	///	///	///
Enero-septiembre	1.131,3	1.346,8	1.703,3	348,3	-572,1
Enero	117,1	455,4	135,8	128,9	-18,6
Febrero	85,7	671,1	162,4	181,2	-76,7
Marzo	119,7	808,8	172,2	225,8	-52,5
Abril	131,8	1.222,3	167,1	489,9	-35,3
Mayo	120,3	1.681,4	190,2	533,4	-69,9
Junio	113,9	2.041,5	197,4	430,3	-83,4
Julio	149,3	3.941,9	213,7	748,2	-64,5
Agosto	154,6	4.350,0	233,6	471,2	-79,0
Septiembre	138,8	3.747,4	231,0	377,9	-92,2

⁽¹⁾ Ver [nota al pie](#) de la página 8.

⁽²⁾ Ver "Nota aclaratoria sobre la metodología. Marzo 2020-diciembre 2021".

Nota: los totales por suma pueden no coincidir por redondeo en las cifras parciales.

Fuente: INDEC, Dirección de Estadísticas Básicas de la Balanza de Pagos.

Cuadro 8. Turismo receptivo. Llegada de turistas, pernoctaciones y estadía promedio. Aeropuerto Internacional de Ezeiza y Aeroparque Jorge Newbery. Enero 2021-septiembre 2022

Período	Turistas no residentes	Variación interanual	Pernoctaciones	Variación interanual	Estadía promedio	Variación interanual
	Miles	%	Miles de noches	%	Noches	%
Año 2021 ⁽¹⁾ ⁽²⁾	200,6	-67,9	///	///	///	///
Enero-septiembre	77,6	-87,1	///	///	///	///
Enero ⁽¹⁾ ⁽²⁾	21,1	-92,6	859,3	-78,5	40,8	190,2
Febrero ⁽¹⁾ ⁽²⁾	11,1	-94,8	515,7	-83,2	46,5	223,5
Marzo ⁽¹⁾ ⁽²⁾	13,1	-86,5	597,3	-60,9	45,5	190,2
Abril ⁽²⁾	9,9	///	///	///	///	///
Mayo ⁽²⁾	6,7	///	///	///	///	///
Junio ⁽²⁾	5,3	///	///	///	///	///
Julio ⁽²⁾	3,6	272,5	///	///	///	///
Agosto ⁽²⁾	3,4	108,6	///	///	///	///
Septiembre ⁽²⁾	3,6	36,8	///	///	///	///
Octubre ⁽²⁾	12,9	271,8	382,3	///	29,7	///
Noviembre ⁽²⁾	43,8	498,5	753,6	///	17,2	///
Diciembre ⁽²⁾	66,3	339,3	1.327,1	///	20,0	///
Año 2022*	///	///	///	///	///	///
Enero-septiembre	1.034,3	1.232,1	18.654,3	///	18,0	///
Enero	108,8	416,7	2.274,7	164,7	20,9	-48,8
Febrero	77,6	599,9	2.051,8	297,9	26,4	-43,2
Marzo	110,4	741,6	2.404,1	302,5	21,8	-52,2
Abril	123,4	1.147,7	2.380,8	///	19,3	///
Mayo	113,4	1.592,1	1.913,8	///	16,9	///
Junio	106,4	1.925,2	1.803,5	///	16,9	///
Julio	131,5	3.584,8	1.971,3	///	15,0	///
Agosto	137,0	3.944,0	2.160,1	///	15,8	///
Septiembre	125,6	3.430,9	1.694,3	///	13,5	///

⁽¹⁾ Ver *nota al pie* de la página 8.

⁽²⁾ Ver “*Nota aclaratoria sobre la metodología. Marzo 2020-diciembre 2021*”.

Nota: los totales por suma pueden no coincidir por redondeo en las cifras parciales.

Fuente: INDEC, Dirección de Estadísticas Básicas de la Balanza de Pagos.

Cuadro 9. Turismo receptivo. Llegada de turistas y estadía promedio por país de residencia habitual. Aeropuerto Internacional de Ezeiza y Aeroparque Jorge Newbery. Septiembre de 2022

País de residencia habitual	Turistas no residentes*	Variación interanual	Estadía promedio*	Variación interanual
	Miles	%	Noches	%
Total	125,6	3.430,9	13,5	///
Bolivia	3,5	3.457,7	12,2	///
Brasil	40,4	21.037,2	9,3	///
Chile	15,7	11.494,8	6,6	///
Paraguay	2,2	3.441,3	6,0	///
Uruguay	2,8	///	4,7	///
Estados Unidos y Canadá	15,6	2.451,5	13,0	///
Resto de América	22,6	3.500,0	17,3	///
Europa	19,4	1.057,6	23,3	///
Resto del mundo	3,4	2.167,1	28,6	///

Nota: los totales por suma pueden no coincidir por redondeo en las cifras parciales.

La variación interanual de la estadía promedio no se presenta debido a que durante el período abril-septiembre de 2021 el operativo de campo estuvo suspendido.

Uruguay estuvo incluido en Resto de América durante 2021, por este motivo no se presentan sus variaciones interanuales.

Fuente: INDEC, Dirección de Estadísticas Básicas de la Balanza de Pagos.

Cuadro 10. Turismo emisor. Salida de turistas, pernoctaciones y estadía promedio. Aeropuerto Internacional de Ezeiza y Aeroparque Jorge Newbery. Enero 2021-septiembre 2022

Período	Turistas residentes	Variación interanual	Pernoctaciones	Variación interanual	Estadía promedio	Variación interanual
	Miles	%	Miles de noches	%	Noches	%
Año 2021 ⁽¹⁾ ⁽²⁾	618,2	-17,6	///	///	///	///
Enero-septiembre	373,6	-42,9	///	///	///	///
Enero ⁽¹⁾ ⁽²⁾	59,0	-75,6	1.536,5	-63,8	26,0	48,7
Febrero ⁽¹⁾ ⁽²⁾	57,4	-79,9	1.651,4	-64,3	28,8	78,0
Marzo ⁽¹⁾ ⁽²⁾	52,5	-52,5	1.540,1	-16,5	29,3	75,9
Abril ⁽²⁾	27,9	///	///	///	///	///
Mayo ⁽²⁾	29,5	///	///	///	///	///
Junio ⁽²⁾	36,5	///	///	///	///	///
Julio ⁽²⁾	23,5	569,9	///	///	///	///
Agosto ⁽²⁾	39,5	1.040,0	///	///	///	///
Septiembre ⁽²⁾	47,6	443,0	///	///	///	///
Octubre ⁽²⁾	68,4	361,0	2.256,0	///	33,0	///
Noviembre ⁽²⁾	90,6	220,6	2.399,3	///	26,5	///
Diciembre ⁽²⁾	85,6	63,0	2.924,2	///	34,2	///
Año 2022*	///	///	///	///	///	///
Enero-septiembre	1.551,5	315,3	32.073,2	///	20,7	///
Enero	124,4	110,8	3.021,4	96,6	24,3	-6,7
Febrero	146,9	155,9	3.515,3	112,9	23,9	-16,8
Marzo	156,3	197,7	3.597,2	133,6	23,0	-21,5
Abril	153,0	447,6	3.118,4	///	20,4	///
Mayo	174,2	489,9	3.208,8	///	18,4	///
Junio	179,4	391,2	3.410,0	///	19,0	///
Julio	192,4	717,0	3.824,0	///	19,9	///
Agosto	213,9	442,2	4.299,0	///	20,1	///
Septiembre	210,9	342,9	4.079,4	///	19,3	///

⁽¹⁾ Ver [nota al pie de la página 8](#).

⁽²⁾ Ver ["Nota aclaratoria sobre la metodología. Marzo 2020-diciembre 2021"](#).

Nota: los totales por suma pueden no coincidir por redondeo en las cifras parciales.

Fuente: INDEC, Dirección de Estadísticas Básicas de la Balanza de Pagos.

Cuadro 11. Turismo emisor. Salida de turistas y estadía promedio por país de destino. Aeropuerto Internacional de Ezeiza y Aeroparque Jorge Newbery. Septiembre de 2022

País de destino	Turistas residentes*	Variación interanual	Estadía promedio*	Variación interanual
	Miles	%	Noches	%
Total	210,9	342,9	19,3	///
Bolivia	1,2	///	12,7	///
Brasil	40,9	///	10,1	///
Chile	11,2	///	9,8	///
Paraguay	2,8	///	4,7	///
Uruguay	3,3	///	4,7	///
Estados Unidos y Canadá	38,0	///	16,6	///
Resto de América	35,9	///	18,9	///
Europa	70,9	///	28,5	///
Resto del mundo	6,6	///	27,3	///

Nota: los totales por suma pueden no coincidir por redondeo en las cifras parciales.

Las variaciones interanuales de la estadía promedio y de la apertura por país de destino de los turistas no se presentan debido a que durante el período abril-septiembre de 2021 el operativo de campo estuvo suspendido.

Fuente: INDEC, Dirección de Estadísticas Básicas de la Balanza de Pagos.

Cuadro 12. Turismo internacional por condición de receptivo o emisor. Aeropuerto Internacional de Ezeiza y Aeroparque Jorge Newbery, Aeropuerto Internacional de Córdoba, Aeropuerto Internacional de Mendoza, Paso Internacional Cristo Redentor y Puerto de Buenos Aires. Tercer trimestre 2021-tercer trimestre 2022

Pasos internacionales por trimestre	Turismo receptivo	Variación interanual	Turismo emisor	Variación interanual	Saldo
	Miles de turistas	%	Miles de turistas	%	Miles de turistas
Aeropuerto Internacional de Ezeiza y Aeroparque Jorge Newbery					
Año 2021 ⁽¹⁾	200,6	-67,9	618,2	-17,6	-417,5
3º trimestre	10,5	102,9	110,6	602,5	-100,1
4º trimestre	123,0	375,3	244,6	155,9	-121,6
Año 2022*	///	///	///	///	///
1º trimestre	296,9	555,7	427,7	153,1	-130,8
2º trimestre	343,3	1.471,0	506,6	439,0	-163,3
3º trimestre	394,1	3.648,5	617,2	457,9	-223,1
Aeropuerto Internacional de Córdoba					
Año 2021 ⁽¹⁾	1,4	-91,5	5,4	-91,5	-4,0
3º trimestre	0,0	///	0,0	-100,0	0,0
4º trimestre	1,4	///	5,4	///	-4,0
Año 2022*	///	///	///	///	///
1º trimestre	7,3	///	24,3	///	-17,1
2º trimestre	6,9	///	25,1	///	-18,2
3º trimestre	10,7	///	31,2	///	-20,5
Aeropuerto Internacional de Mendoza					
Año 2021 ⁽¹⁾	5,2	-77,3	6,1	-73,0	-0,8
3º trimestre	0,0	37,5	0,1	800,0	0,0
4º trimestre	5,2	///	6,0	///	-0,8
Año 2022*	///	///	///	///	///
1º trimestre	13,2	///	11,9	///	1,3
2º trimestre	13,3	///	13,5	///	-0,2
3º trimestre	22,7	///	17,5	///	5,2
Paso Internacional Cristo Redentor					
Año 2021 ⁽¹⁾	4,0	-95,7	4,1	-96,9	0,0
3º trimestre	0,1	-25,4	0,4	173,6	-0,3
4º trimestre	3,1	439,0	2,8	4,0	0,3
Año 2022*	///	///	///	///	///
1º trimestre	18,8	2.218,4	18,3	2.166,9	0,5
2º trimestre	31,5	///	39,1	///	-7,6
3º trimestre	32,6	///	42,8	///	-10,2
Puerto de Buenos Aires					
Año 2021 ⁽¹⁾	19,3	-47,0	75,7	-52,6	-56,4
3º trimestre	1,2	161,9	12,9	646,0	-11,7
4º trimestre	16,1	1.046,0	44,5	702,8	-28,4
Año 2022*	///	///	///	///	///
1º trimestre	23,6	1.872,0	98,0	931,4	-74,4
2º trimestre	60,4	6.908,8	54,4	509,4	6,0
3º trimestre	85,4	7.161,1	52,3	306,9	33,1

(1) Ver "Nota aclaratoria sobre la metodología. Marzo 2020-diciembre 2021".

Nota: los totales por suma pueden no coincidir por redondeo en las cifras parciales.

Fuente: INDEC, Dirección de Estadísticas Básicas de la Balanza de Pagos.

Cuadro 13. Gasto y pernoctaciones totales por condición de receptivo o emisor. Aeropuerto Internacional de Ezeiza y Aeroparque Jorge Newbery, Aeropuerto Internacional de Córdoba, Aeropuerto Internacional de Mendoza, Paso Internacional Cristo Redentor y Puerto de Buenos Aires. Tercer trimestre 2021-tercer trimestre 2022

Pasos internacionales por trimestre	Gasto total				Pernoctaciones			
	Turismo receptivo		Turismo emisor		Turismo receptivo		Turismo emisor	
	Miles de dólares	Variación interanual %	Miles de dólares	Variación interanual %	Miles de noches	Variación interanual %	Miles de noches	Variación interanual %
Aeropuerto Internacional de Ezeiza y Aeroparque Jorge Newbery								
Año 2021 (1)	///	///	///	///	///	///	///	///
3° trimestre	///	///	///	///	///	///	///	///
4° trimestre	154.275,4	///	537.974,3	///	2.462,9	///	7.579,5	///
Año 2022*	///	///	///	///	///	///	///	///
1° trimestre	362.853,0	751,6	668.256,5	257,7	6.730,6	241,3	10.133,8	114,3
2° trimestre	417.270,5	///	781.505,0	///	6.098,1	///	9.737,1	///
3° trimestre	473.633,6	///	957.104,1	///	5.825,7	///	12.202,3	///
Aeropuerto Internacional de Córdoba								
Año 2021 (1)	///	///	///	///	///	///	///	///
3° trimestre	///	///	///	///	///	///	///	///
4° trimestre	899,6	///	8.328,2	///	27,2	///	63,1	///
Año 2022*	///	///	///	///	///	///	///	///
1° trimestre	6.900,8	///	33.454,8	///	147,5	///	373,1	///
2° trimestre	8.271,1	///	36.394,6	///	164,1	///	493,3	///
3° trimestre	10.331,8	///	50.359,7	///	174,2	///	599,7	///
Aeropuerto Internacional de Mendoza								
Año 2021 (1)	///	///	///	///	///	///	///	///
3° trimestre	///	///	///	///	///	///	///	///
4° trimestre	4.236,9	///	7.216,5	///	60,9	///	161,9	///
Año 2022*	///	///	///	///	///	///	///	///
1° trimestre	14.179,3	///	12.672,8	///	209,3	///	227,1	///
2° trimestre	11.675,1	///	16.944,6	///	126,4	///	201,2	///
3° trimestre	21.863,8	///	19.800,7	///	200,6	///	277,9	///
Paso Internacional Cristo Redentor								
Año 2021 (1)	///	///	///	///	///	///	///	///
3° trimestre	///	///	///	///	///	///	///	///
4° trimestre	1.350,8	///	1.304,7	///	54,5	///	74,4	///
Año 2022*	///	///	///	///	///	///	///	///
1° trimestre	12.072,4	///	7.608,9	///	299,2	///	267,4	///
2° trimestre	16.790,3	///	12.464,4	///	296,0	///	367,5	///
3° trimestre	15.858,7	///	12.954,9	///	333,6	///	480,7	///
Puerto de Buenos Aires								
Año 2021 (1)	///	///	///	///	///	///	///	///
3° trimestre	///	///	///	///	///	///	///	///
4° trimestre	9.369,3	///	48.938,3	///	124,7	///	854,3	///
Año 2022*	///	///	///	///	///	///	///	///
1° trimestre	17.616,0	///	76.640,5	///	262,6	///	1.417,9	///
2° trimestre	35.838,0	///	28.796,8	///	414,5	///	485,7	///
3° trimestre	50.138,6	///	29.759,3	///	501,3	///	544,9	///

(1) Ver "Nota aclaratoria sobre la metodología. Marzo 2020-diciembre 2021".

Nota: los totales por suma pueden no coincidir por redondeo en las cifras parciales.

Fuente: INDEC, Dirección de Estadísticas Básicas de la Balanza de Pagos.

Cuadro 14. Turismo receptivo. Llegada de turistas, estadía promedio, gasto diario promedio y gasto total por país de residencia habitual de los turistas. Aeropuerto Internacional de Ezeiza y Aeroparque Jorge Newbery. Tercer trimestre de 2022

Residencia habitual	Tercer trimestre de 2022							
	Llegada de turistas*	Variación interanual	Estadía promedio*	Variación interanual	Gasto diario promedio*	Variación interanual	Gasto total en dólares*	Variación interanual
	Miles	%	Noches	%	Dólares	%	Miles	%
Total	394,1	3.648,5	14,8	///	81,3	///	473.633,6	///
Bolivia	9,8	5.126,7	14,8	///	73,6	///	10.632,7	///
Brasil	132,5	22.790,0	9,3	///	109,2	///	134.140,4	///
Chile	50,2	15.149,5	7,6	///	93,1	///	35.513,8	///
Paraguay	7,6	3.371,1	6,6	///	159,8	///	7.977,2	///
Uruguay	7,7	///	5,2	///	123,6	///	4.982,3	///
Estados Unidos y Canadá	53,4	2.264,9	15,7	///	90,3	///	75.797,9	///
Resto de América	64,5	3.344,4	19,4	///	78,9	///	98.833,6	///
Europa	58,9	1.185,3	28,0	///	53,7	///	88.637,3	///
Resto del mundo	9,5	1.854,6	25,1	///	71,6	///	17.118,4	///

Nota: solo se muestran las variaciones interanuales de la llegada de turistas debido a que durante el tercer trimestre de 2021 el operativo de campo estuvo suspendido.

Uruguay estuvo incluido en Resto de América durante 2021, por este motivo no se presentan sus variaciones interanuales.

Fuente: INDEC, Dirección de Estadísticas Básicas de la Balanza de Pagos.

Cuadro 15. Turismo receptivo. Principales variables. Aeropuerto Internacional de Ezeiza y Aeroparque Jorge Newbery. Tercer trimestre de 2022

Principales variables	Tercer trimestre de 2022	Variación interanual	Participación
	Miles	%	%
Total de turistas*	394,1	3.648,5	100,0
Motivo del viaje			
Vacaciones/ocio	207,1	///	52,6
Visita a familiares o amigos	108,9	///	27,6
Negocios	59,9	///	15,2
Otros (1)	18,2	///	4,6
Tipo de alojamiento			
Casa de familiares o amigos	113,7	///	28,8
Hoteles 1, 2 y 3 estrellas	55,6	///	14,1
Hoteles 4 y 5 estrellas	140,4	///	35,6
Otros (2)	84,5	///	21,4
Organización del viaje			
Con paquete turístico	35,5	///	9,0
Sin paquete turístico	358,6	///	91,0
Pernoctaciones por tipo de alojamiento*			
Total	5.825,7	///	100,0
Casa de familiares o amigos	2.589,8	///	44,5
Hoteles 1, 2 y 3 estrellas	504,4	///	8,7
Hoteles 4 y 5 estrellas	1.043,7	///	17,9
Otros (2)	1.687,8	///	29,0
Gasto total en dólares por tipo de alojamiento* (3)			
Total	473.633,6	///	100,0
Casa de familiares o amigos	107.476,1	///	22,7
Hoteles 1, 2 y 3 estrellas	61.683,3	///	13,0
Hoteles 4 y 5 estrellas	176.221,5	///	37,2
Otros (2)	128.252,7	///	27,1

(1) Incluye viajes estudiantiles, religiosos, por tratamientos de salud, etcétera.

(2) Incluye casa propia, alquiler de cabañas, departamentos, cruceros, *bed & breakfast*, entre otros.

(3) El gasto total equivale al consumo turístico, incluye una estimación del gasto en bienes y servicios de turistas con financiación por cuenta de terceros.

Nota: solo se muestran las variaciones interanuales de la llegada de turistas debido a que durante el tercer trimestre de 2021 el operativo de campo estuvo suspendido.

Fuente: INDEC, Dirección de Estadísticas Básicas de la Balanza de Pagos.

Cuadro 16.

Turismo receptivo. Pernoctaciones por destino turístico en la Argentina. Aeropuerto Internacional de Ezeiza y Aeroparque Jorge Newbery. Tercer trimestre de 2022

Regiones de destino	Tercer trimestre de 2022		
	Pernoctaciones*	Variación interanual	Participación
	Miles de noches	%	%
Total	5.825,7	///	100,0
Ciudad de Buenos Aires	3.188,0	///	54,7
Región Buenos Aires	932,4	///	16,0
Región Cuyo	243,1	///	4,2
Región Córdoba	225,9	///	3,9
Región Litoral	448,5	///	7,7
Región Norte	237,0	///	4,1
Región Patagonia	539,8	///	9,3
En viaje	11,0	///	0,2

Nota: no se muestran las variaciones interanuales debido a que durante el tercer trimestre de 2021 el operativo de campo estuvo suspendido.

Fuente: INDEC, Dirección de Estadísticas Básicas de la Balanza de Pagos.

Cuadro 17.

Turismo receptivo. Llegada de turistas, estadía promedio, gasto diario promedio y gasto total por país de residencia habitual de los turistas. Aeropuerto Internacional de Córdoba. Tercer trimestre de 2022

Residencia habitual	Tercer trimestre de 2022							
	Llegada de turistas*	Variación interanual	Estadía promedio*	Variación interanual	Gasto diario promedio*	Variación interanual	Gasto total en dólares*	Variación interanual
	Miles	%	Noches	%	Dólares	%	Miles	%
Total	10,7	///	16,3	///	59,3	///	10.331,8	///
Brasil	1,9	///	9,4	///	133,0	///	2.399,1	///
Chile	1,6	///	14,1	///	46,4	///	1.057,8	///
Estados Unidos, Canadá y México	2,3	///	20,4	///	49,6	///	2.331,3	///
Resto de América	3,1	///	12,0	///	57,9	///	2.180,6	///
Europa y resto del mundo	1,7	///	28,7	///	48,6	///	2.363,0	///

Nota: no se muestran las variaciones interanuales porque en el tercer trimestre de 2021 el aeropuerto permaneció cerrado debido a las restricciones de ingreso a la Argentina y solo operó de manera excepcional.

Fuente: INDEC, Dirección de Estadísticas Básicas de la Balanza de Pagos.

Cuadro 18.

Turismo receptivo. Principales variables. Aeropuerto Internacional de Córdoba. Tercer trimestre de 2022

Principales variables	Tercer trimestre de 2022	Variación interanual	Participación
	Miles	%	%
Total de turistas*	10,7	///	100,0
Motivo del viaje			
Vacaciones/ocio	3,3	///	31,4
Visita a familiares o amigos	3,5	///	32,4
Negocios y otros ⁽¹⁾	3,9	///	36,3
Tipo de alojamiento			
Casa de familiares o amigos	3,8	///	35,4
Hotel 1, 2 y 3 estrellas	1,5	///	14,2
Hotel 4 y 5 estrellas	3,3	///	31,2
Otros ⁽²⁾	2,1	///	19,2
Organización del viaje			
Con paquete turístico	0,4	///	3,7
Sin paquete turístico	10,3	///	96,3
Pernoctaciones por tipo de alojamiento*			
Total	174,2	///	100,0
Casa de familiares o amigos	82,9	///	47,6
Hoteles 1, 2 y 3 estrellas	13,6	///	7,8
Hoteles 4 y 5 estrellas	29,4	///	16,9
Otros ⁽²⁾	48,2	///	27,7
Gasto total en dólares por tipo de alojamiento* ⁽³⁾			
Total	10.331,8	///	100,0
Casa de familiares o amigos	2.445,1	///	23,7
Hoteles 1, 2 y 3 estrellas	1.918,7	///	18,6
Hoteles 4 y 5 estrellas	3.527,2	///	34,1
Otros ⁽²⁾	2.440,8	///	23,6

(1) Incluye viajes estudiantiles, religiosos, por tratamientos de salud, etcétera.

(2) Incluye casa propia, alquiler de cabañas, departamentos, cruceros, *bed & breakfast*, entre otros.

(3) El gasto total equivale al consumo turístico, incluye una estimación del gasto en bienes y servicios de turistas con financiación por cuenta de terceros.

Nota: no se muestran las variaciones interanuales porque en el tercer trimestre de 2021 el aeropuerto permaneció cerrado debido a las restricciones de ingreso a la Argentina y solo operó de manera excepcional.

Fuente: INDEC, Dirección de Estadísticas Básicas de la Balanza de Pagos.

Cuadro 19.

Turismo receptivo. Pernoctaciones por destino turístico en la Argentina. Aeropuerto Internacional de Córdoba. Tercer trimestre de 2022

Destinos de la Argentina	Tercer trimestre de 2022		
	Pernoctaciones*	Variación interanual	Participación
	Miles de noches	%	%
Total	174,2	///	100,0
Ciudad de Córdoba	123,9	///	71,1
Resto de Córdoba	29,7	///	17,1
Resto del país	20,6	///	11,8

Nota: no se muestran las variaciones interanuales porque en el tercer trimestre de 2021 el aeropuerto permaneció cerrado debido a las restricciones de ingreso a la Argentina y solo operó de manera excepcional.

Fuente: INDEC, Dirección de Estadísticas Básicas de la Balanza de Pagos.

Cuadro 20. Turismo receptivo. Llegada de turistas, estadía promedio, gasto diario promedio y gasto total por país de residencia habitual de los turistas. Aeropuerto Internacional de Mendoza. Tercer trimestre de 2022

Residencia habitual	Tercer trimestre de 2022							
	Llegada de turistas*	Variación interanual	Estadía promedio*	Variación interanual	Gasto diario promedio*	Variación interanual	Gasto total en dólares*	Variación interanual
	Miles	%	Noches	%	Dólares	%	Miles	%
Total	22,7	///	8,9	///	109,0	///	21.863,8	///
Brasil	11,5	///	6,5	///	170,0	///	12.791,1	///
Chile	5,7	///	7,8	///	74,1	///	3.266,4	///
Estados Unidos y Canadá	1,9	///	13,8	///	72,3	///	1.902,6	///
Resto de América	2,3	///	11,5	///	92,0	///	2.482,9	///
Europa y resto del mundo	1,2	///	23,4	///	50,7	///	1.420,8	///

Nota: no se muestran las variaciones interanuales porque en el tercer trimestre de 2021 el aeropuerto permaneció cerrado debido a las restricciones de ingreso a la Argentina y solo operó de manera excepcional.

Fuente: INDEC, Dirección de Estadísticas Básicas de la Balanza de Pagos.

Cuadro 21. Turismo receptivo. Principales variables. Aeropuerto Internacional de Mendoza. Tercer trimestre de 2022

Principales variables	Tercer trimestre de 2022	Variación interanual	Participación
	Miles	%	%
Total de turistas*	22,7	///	100,0
Motivo del viaje			
Vacaciones/ocio	16,3	///	72,1
Visita a familiares o amigos	3,9	///	17,2
Negocios	0,5	///	2,3
Otros (¹)	1,9	///	8,3
Tipo de alojamiento			
Casa de familiares o amigos	3,8	///	16,6
Hoteles 1, 2 y 3 estrellas	3,7	///	16,2
Hoteles 4 y 5 estrellas	10,5	///	46,3
Otros (²)	4,7	///	20,9
Organización del viaje			
Con paquete turístico	2,8	///	12,6
Sin paquete turístico	19,8	///	87,4
Pernoctaciones por tipo de alojamiento*			
Total	200,6	///	100,0
Casa de familiares o amigos	65,9	///	32,9
Hoteles 1, 2 y 3 estrellas	24,4	///	12,2
Hoteles 4 y 5 estrellas	59,6	///	29,7
Otros (²)	50,7	///	25,2
Gasto total en dólares por tipo de alojamiento* (³)			
Total	21.863,8	///	100,0
Casa de familiares o amigos	2.363,8	///	10,8
Hoteles 1, 2 y 3 estrellas	2.692,3	///	12,3
Hoteles 4 y 5 estrellas	12.637,1	///	57,8
Otros (²)	4.170,6	///	19,1

(¹) Incluye viajes estudiantiles, religiosos, por tratamientos de salud, etcétera.

(²) Incluye casa propia, alquiler de cabañas, departamentos, cruceros, *bed & breakfast*, entre otros.

(³) El gasto total equivale al consumo turístico, incluye una estimación del gasto en bienes y servicios de turistas con financiación por cuenta de terceros.

Nota: no se muestran las variaciones interanuales porque en el tercer trimestre de 2021 el aeropuerto permaneció cerrado debido a las restricciones de ingreso a la Argentina y solo operó de manera excepcional.

Fuente: INDEC, Dirección de Estadísticas Básicas de la Balanza de Pagos.

Cuadro 22. Turismo receptivo. Pernoctaciones por destino turístico en la Argentina. Aeropuerto Internacional de Mendoza. Tercer trimestre de 2022

Destinos de la Argentina	Tercer trimestre de 2022		
	Pernoctaciones*	Variación interanual	Participación
	Miles de noches	%	%
Total	200,6	///	100,0
Ciudad de Mendoza	122,9	///	61,2
Resto de la provincia de Mendoza	52,8	///	26,3
Resto de Cuyo	8,9	///	4,4
Ciudad de Buenos Aires	4,9	///	2,4
Región Patagonia	2,4	///	1,2
Resto del país	8,8	///	4,4

Nota: no se muestran las variaciones interanuales porque en el tercer trimestre de 2021 el aeropuerto permaneció cerrado debido a las restricciones de ingreso a la Argentina y solo operó de manera excepcional.

Fuente: INDEC, Dirección de Estadísticas Básicas de la Balanza de Pagos.

Cuadro 23. Turismo receptivo. Llegada de turistas, estadía promedio, gasto diario promedio y gasto total por país de residencia habitual de los turistas. Paso Internacional Cristo Redentor. Tercer trimestre de 2022

Residencia habitual	Tercer trimestre de 2022							
	Llegada de turistas*	Variación interanual	Estadía promedio*	Variación interanual	Gasto diario promedio*	Variación interanual	Gasto total en dólares*	Variación interanual
	Miles	%	Noches	%	Dólares	%	Miles	%
Total	32,6	///	10,2	///	47,5	///	15.858,7	///
Chile	26,2	///	9,7	///	40,5	///	10.242,4	///
Resto del mundo	6,4	///	12,5	///	69,8	///	5.616,4	///

Nota: no se muestran las variaciones interanuales porque en el tercer trimestre de 2021 el paso permaneció cerrado debido a las restricciones de ingreso a la Argentina y solo operó de manera excepcional.

Fuente: INDEC, Dirección de Estadísticas Básicas de la Balanza de Pagos.

Cuadro 24. Turismo receptivo. Principales variables. Paso Internacional Cristo Redentor. Tercer trimestre de 2022

Principales variables	Tercer trimestre de 2022		
	Tercer trimestre de 2022	Variación interanual	Participación
	Miles	%	%
Total de turistas*	32,6	///	100,0
Motivo del viaje			
Vacaciones/ocio	17,7	///	54,2
Visita a familiares o amigos	11,7	///	35,7
Negocios y otros (¹)	3,3	///	10,0
Tipo de alojamiento			
Casa de familiares o amigos	15,4	///	47,2
Hotel 1, 2 y 3 estrellas	7,0	///	21,4
Hotel 4 y 5 estrellas	2,5	///	7,5
Otros (²)	7,8	///	23,8
Organización del viaje			
Con paquete turístico	0,9	///	2,8
Sin paquete turístico	31,7	///	97,2
Pernoctaciones por tipo de alojamiento*			
Total	333,6	///	100,0
Casa de familiares o amigos	188,1	///	56,4
Hoteles 1, 2 y 3 estrellas	39,5	///	11,8
Hoteles 4 y 5 estrellas	12,9	///	3,9
Otros (²)	93,1	///	27,9
Gasto total en dólares por tipo de alojamiento* (³)			
Total	15.858,7	///	100,0
Casa de familiares o amigos	5.320,6	///	33,6
Hoteles 1, 2 y 3 estrellas	3.458,4	///	21,8
Hoteles 4 y 5 estrellas	1.118,6	///	7,1
Otros (²)	5.961,1	///	37,6

(¹) Incluye viajes estudiantiles, religiosos, por tratamientos de salud, etcétera.

(²) Incluye casa propia, alquiler de cabañas, departamentos, cruceros, *bed & breakfast*, entre otros.

(³) El gasto total equivale al consumo turístico, incluye una estimación del gasto en bienes y servicios de turistas con financiación por cuenta de terceros.

Nota: no se muestran las variaciones interanuales porque en el tercer trimestre de 2021 el paso permaneció cerrado debido a las restricciones de ingreso a la Argentina y solo operó de manera excepcional.

Fuente: INDEC, Dirección de Estadísticas Básicas de la Balanza de Pagos.

Cuadro 25. Turismo receptivo. Pernoctaciones por destino turístico en la Argentina. Paso Internacional Cristo Redentor. Tercer trimestre de 2022

Destinos de la Argentina	Tercer trimestre de 2022		
	Pernoctaciones*	Variación interanual	Participación
	Miles de noches	%	%
Total	333,6	///	100,0
Ciudad de Mendoza	92,8	///	27,8
Resto de la provincia de Mendoza	98,8	///	29,6
Resto de Cuyo	20,6	///	6,2
Ciudad de Buenos Aires	35,4	///	10,6
Provincia de Córdoba	23,5	///	7,1
Provincia de Buenos Aires	27,1	///	8,1
Resto del país	35,3	///	10,6

Nota: no se muestran las variaciones interanuales porque en el tercer trimestre de 2021 el paso permaneció cerrado debido a las restricciones de ingreso a la Argentina y solo operó de manera excepcional.

Fuente: INDEC, Dirección de Estadísticas Básicas de la Balanza de Pagos.

Cuadro 26. Turismo receptivo. Llegada de turistas, estadía promedio, gasto diario promedio y gasto total por país de residencia habitual de los turistas. Puerto de Buenos Aires. Tercer trimestre de 2022

Residencia habitual	Tercer trimestre de 2022							
	Llegada de turistas*	Variación interanual	Estadía promedio*	Variación interanual	Gasto diario promedio*	Variación interanual	Gasto total en dólares*	Variación interanual
	Miles	%	Noches	%	Dólares	%	Miles	%
Total	85,4	7.161,1	5,9	///	100,0	///	50.138,6	///
Uruguay	75,9	///	5,5	///	102,7	///	43.101,4	///
Resto del mundo	9,5	///	8,6	///	86,0	///	7.037,2	///

Nota: solo se muestran las variaciones interanuales de la llegada de turistas debido a que durante el tercer trimestre de 2021 el operativo de campo estuvo suspendido.

Fuente: INDEC, Dirección de Estadísticas Básicas de la Balanza de Pagos.

Cuadro 27. Turismo receptivo. Principales variables. Puerto de Buenos Aires. Tercer trimestre de 2022

Principales variables	Tercer trimestre de 2022	Variación interanual	Participación
	Miles	%	%
Total de turistas*	85,4	7.161,1	100,0
Motivo del viaje			
Vacaciones/ocio	51,4	///	60,2
Visita a familiares o amigos	17,0	///	19,9
Negocios	10,6	///	12,4
Otros (¹)	6,4	///	7,5
Tipo de alojamiento			
Casa de familiares o amigos	20,2	///	23,6
Hoteles 1, 2 y 3 estrellas	17,2	///	20,2
Hoteles 4 y 5 estrellas	33,5	///	39,2
Otros (²)	14,5	///	17,0
Organización del viaje			
Con paquete turístico	13,8	///	16,2
Sin paquete turístico	71,6	///	83,8
Pernoctaciones por tipo de alojamiento*			
Total	501,3	///	100,0
Casa de familiares o amigos	189,0	///	37,7
Hoteles 1, 2 y 3 estrellas	76,9	///	15,3
Hoteles 4 y 5 estrellas	124,8	///	24,9
Otros (²)	110,6	///	22,1
Gasto total en dólares por tipo de alojamiento* (³)			
Total	50.138,6	///	100,0
Casa de familiares o amigos	7.137,3	///	14,2
Hoteles 1, 2 y 3 estrellas	11.235,7	///	22,4
Hoteles 4 y 5 estrellas	20.096,1	///	40,1
Otros (²)	11.669,5	///	23,3

(¹) Incluye viajes estudiantiles, religiosos, por tratamientos de salud, etcétera.

(²) Incluye casa propia, alquiler de cabañas, departamentos, cruceros, *bed & breakfast*, entre otros.

(³) El gasto total equivale al consumo turístico, incluye una estimación del gasto en bienes y servicios de turistas con financiación por cuenta de terceros.

Nota: solo se muestran las variaciones interanuales de la llegada de turistas debido a que durante el tercer trimestre de 2021 el operativo de campo estuvo suspendido.

Fuente: INDEC, Dirección de Estadísticas Básicas de la Balanza de Pagos.

Cuadro 28. Turismo receptivo. Pernoctaciones por destino turístico en la Argentina. Puerto de Buenos Aires. Tercer trimestre de 2022

Destinos de la Argentina	Tercer trimestre de 2022		
	Pernoctaciones*	Variación interanual	Participación
	Miles de noches	%	%
Total	501,3	///	100,0
Ciudad de Buenos Aires	352,1	///	70,2
Región Buenos Aires	74,4	///	14,9
Resto del país	74,7	///	14,9

Nota: no se muestran las variaciones interanuales debido a que durante el tercer trimestre de 2021 el operativo de campo estuvo suspendido.

Fuente: INDEC, Dirección de Estadísticas Básicas de la Balanza de Pagos.

Cuadro 29. Turismo emisor. Salida de turistas, estadía promedio, gasto diario promedio y gasto total por país de destino de los turistas. Aeropuerto Internacional de Ezeiza y Aeroparque Jorge Newbery. Tercer trimestre de 2022

Principales destinos en el exterior	Tercer trimestre de 2022							
	Salida de turistas*	Variación interanual	Estadía promedio*	Variación interanual	Gasto diario promedio*	Variación interanual	Gasto total en dólares*	Variación interanual
	Miles	%	Noches	%	Dólares	%	Miles	%
Total	617,2	457,9	19,8	///	78,4	///	957.104,1	///
Bolivia	5,1	///	18,7	///	35,4	///	3.344,1	///
Brasil	115,0	///	12,0	///	71,4	///	98.259,4	///
Chile	34,3	///	11,7	///	57,6	///	23.082,8	///
Paraguay	7,4	///	5,6	///	84,9	///	3.478,8	///
Uruguay	7,1	///	5,1	///	84,8	///	3.075,7	///
Estados Unidos y Canadá	113,2	///	18,4	///	95,1	///	197.805,4	///
Resto de América	126,3	///	16,6	///	81,4	///	170.537,3	///
Europa	192,7	///	29,1	///	74,1	///	416.203,9	///
Resto del mundo	16,3	///	28,3	///	89,5	///	41.316,7	///

Nota: solo se muestra la variación interanual del total de turistas debido a que durante el tercer trimestre de 2021 el operativo de campo estuvo suspendido.

Fuente: INDEC, Dirección de Estadísticas Básicas de la Balanza de Pagos.

Cuadro 30.

Turismo emisor. Principales variables. Aeropuerto Internacional de Ezeiza y Aeroparque Jorge Newbery. Tercer trimestre de 2022

Principales variables	Tercer trimestre de 2022	Variación interanual	Participación
	Miles	%	%
Total de turistas*	617,2	457,9	100,0
Motivo del viaje			
Vacaciones/ocio	396,4	///	64,2
Visita a familiares o amigos	104,3	///	16,9
Negocios	105,2	///	17,0
Otros (1)	11,4	///	1,8
Tipo de alojamiento			
Casa de familiares o amigos	172,3	///	27,9
Hoteles 1, 2 y 3 estrellas	113,0	///	18,3
Hoteles 4 y 5 estrellas	215,8	///	35,0
Otros (2)	116,1	///	18,8
Organización del viaje			
Con paquete turístico	57,4	///	9,3
Sin paquete turístico	559,8	///	90,7
Pernoctaciones por tipo de alojamiento*			
Total	12.202,3	///	100,0
Casa de familiares o amigos	4.572,1	///	37,5
Hoteles 1, 2 y 3 estrellas	1.544,2	///	12,7
Hoteles 4 y 5 estrellas	2.234,6	///	18,3
Otros (2)	3.851,5	///	31,6
Gasto total en dólares por tipo de alojamiento* (3)			
Total	957.104,1	///	100,0
Casa de familiares o amigos	157.634,4	///	16,5
Hoteles 1, 2 y 3 estrellas	178.374,6	///	18,6
Hoteles 4 y 5 estrellas	331.700,0	///	34,7
Otros (2)	289.395,1	///	30,2

(1) Incluye viajes estudiantiles, religiosos, por tratamientos de salud, etcétera.

(2) Incluye casa propia, alquiler de cabañas, departamentos, cruceros, *bed & breakfast*, entre otros.

(3) El gasto total equivale al consumo turístico, incluye una estimación del gasto en bienes y servicios de turistas con financiación por cuenta de terceros.

Nota: solo se muestra la variación interanual del total de turistas debido a que durante el tercer trimestre de 2021 el operativo de campo estuvo suspendido.

Fuente: INDEC, Dirección de Estadísticas Básicas de la Balanza de Pagos.

Cuadro 31.

Turismo emisor. Pernoctaciones por destino turístico en el exterior. Aeropuerto Internacional de Ezeiza y Aeroparque Jorge Newbery. Tercer trimestre de 2022

Principales destinos en el exterior	Tercer trimestre de 2022		
	Pernoctaciones*	Variación interanual	Participación
	Miles de noches	%	%
Total	12.202,3	///	100,0
Bolivia	93,9	///	0,8
Brasil	1.377,9	///	11,3
Chile	410,2	///	3,4
Paraguay	41,1	///	0,3
Uruguay	36,1	///	0,3
Estados Unidos y Canadá	1.966,9	///	16,1
Resto de América	2.031,4	///	16,6
Europa	5.311,3	///	43,5
Resto del mundo	933,4	///	7,6

Nota: no se muestran las variaciones interanuales debido a que durante el tercer trimestre de 2021 el operativo de campo estuvo suspendido.

Fuente: INDEC, Dirección de Estadísticas Básicas de la Balanza de Pagos.

Cuadro 32. Turismo emisor. Salida de turistas, estadía promedio, gasto diario promedio y gasto total por país de destino de los turistas. Aeropuerto Internacional de Córdoba. Tercer trimestre de 2022

Principales destinos en el exterior	Tercer trimestre de 2022							
	Salida de turistas*	Variación interanual	Estadía promedio*	Variación interanual	Gasto diario promedio*	Variación interanual	Gasto total en dólares*	Variación interanual
	Miles	%	Noches	%	Dólares	%	Miles	%
Total	31,2	///	19,2	///	84,0	///	50.359,7	///
Brasil	1,2	///	11,1	///	95,0	///	1.286,6	///
Chile	1,5	///	14,6	///	43,6	///	939,8	///
Caribe	4,0	///	10,2	///	184,1	///	7.455,9	///
Estados Unidos y Canadá	4,5	///	17,4	///	89,3	///	6.991,1	///
Resto de América	12,8	///	13,1	///	104,3	///	17.504,4	///
Europa y resto del mundo	7,2	///	38,4	///	58,2	///	16.181,8	///

Nota: no se muestran las variaciones interanuales porque en el tercer trimestre de 2021 el aeropuerto permaneció cerrado debido a las restricciones de ingreso a la Argentina y solo operó de manera excepcional.

Fuente: INDEC, Dirección de Estadísticas Básicas de la Balanza de Pagos.

Cuadro 33. Turismo emisor. Principales variables. Aeropuerto Internacional de Córdoba. Tercer trimestre de 2022

Principales variables	Tercer trimestre de 2022	Variación interanual	Participación
	Miles	%	%
Total de turistas*	31,2	///	100,0
Motivo del viaje			
Vacaciones/ocio	17,9	///	57,5
Visita a familiares o amigos	6,4	///	20,4
Negocios y otros ⁽¹⁾	6,9	///	22,1
Tipo de alojamiento			
Casa de familiares o amigos	8,3	///	26,6
Hotel 1, 2 y 3 estrellas	4,4	///	14,1
Hotel 4 y 5 estrellas	13,5	///	43,4
Otros ⁽²⁾	5,0	///	15,9
Organización del viaje			
Con paquete turístico	9,9	///	31,6
Sin paquete turístico	21,3	///	68,4
Pernoctaciones por tipo de alojamiento*			
Total	599,7	///	100,0
Casa de familiares o amigos	251,3	///	41,9
Hoteles 1, 2 y 3 estrellas	82,6	///	13,8
Hoteles 4 y 5 estrellas	148,0	///	24,7
Otros ⁽²⁾	117,8	///	19,6
Gasto total en dólares por tipo de alojamiento* ⁽³⁾			
Total	50.359,7	///	100,0
Casa de familiares o amigos	9.987,4	///	19,8
Hoteles 1, 2 y 3 estrellas	9.574,2	///	19,0
Hoteles 4 y 5 estrellas	21.414,4	///	42,5
Otros ⁽²⁾	9.383,8	///	18,6

⁽¹⁾ Incluye viajes estudiantiles, religiosos, por tratamientos de salud, etcétera.

⁽²⁾ Incluye casa propia, alquiler de cabañas, departamentos, cruceros, *bed & breakfast*, entre otros.

⁽³⁾ El gasto total equivale al consumo turístico, incluye una estimación del gasto en bienes y servicios de turistas con financiación por cuenta de terceros.

Nota: no se muestran las variaciones interanuales porque en el tercer trimestre de 2021 el aeropuerto permaneció cerrado debido a las restricciones de ingreso a la Argentina y solo operó de manera excepcional.

Fuente: INDEC, Dirección de Estadísticas Básicas de la Balanza de Pagos.

Cuadro 34. Turismo emisor. Pernoctaciones por destino turístico en el exterior. Aeropuerto Internacional de Córdoba. Tercer trimestre de 2022

Principales destinos en el exterior	Tercer trimestre de 2022		
	Pernoctaciones*	Variación interanual	Participación
	Miles de noches	%	%
Total	599,7	///	100,0
Brasil	13,5	///	2,3
Chile	24,2	///	4,0
Caribe	41,1	///	6,9
Estados Unidos y Canadá	84,1	///	14,0
Resto de América	161,5	///	26,9
Resto del mundo	275,2	///	45,9

Nota: no se muestran las variaciones interanuales porque en el tercer trimestre de 2021 el aeropuerto permaneció cerrado debido a las restricciones de ingreso a la Argentina y solo operó de manera excepcional.

Fuente: INDEC, Dirección de Estadísticas Básicas de la Balanza de Pagos.

Cuadro 35. Turismo emisor. Salida de turistas, estadía promedio, gasto diario promedio y gasto total por país de destino de los turistas. Aeropuerto Internacional de Mendoza. Tercer trimestre de 2022

Principales destinos en el exterior	Tercer trimestre de 2022							
	Salida de turistas*	Variación interanual	Estadía promedio*	Variación interanual	Gasto diario promedio*	Variación interanual	Gasto total en dólares*	Variación interanual
	Miles	%	Noches	%	Dólares	%	Miles	%
Total	17,5	///	15,9	///	71,3	///	19.800,7	///
Brasil	1,3	///	11,5	///	111,3	///	1.615,2	///
Chile	5,6	///	13,1	///	45,3	///	3.308,6	///
México y Caribe	4,5	///	10,9	///	115,1	///	5.710,5	///
Estados Unidos y Canadá	3,7	///	20,4	///	74,2	///	5.653,0	///
Resto de América	1,3	///	17,5	///	61,2	///	1.358,0	///
Europa y resto del mundo	1,1	///	39,5	///	51,0	///	2.155,4	///

Nota: no se muestran las variaciones interanuales porque en el tercer trimestre de 2021 el aeropuerto permaneció cerrado debido a las restricciones de ingreso a la Argentina y solo operó de manera excepcional.

Fuente: INDEC, Dirección de Estadísticas Básicas de la Balanza de Pagos.

Cuadro 36.

Turismo emisor. Principales variables. Aeropuerto internacional de Mendoza. Tercer trimestre de 2022

Principales variables	Tercer trimestre de 2022	Variación interanual	Participación
	Miles	%	%
Total de turistas*	17,5	///	100,0
Motivo del viaje			
Vacaciones/ocio	11,2	///	64,0
Visita a familiares o amigos	3,5	///	20,3
Negocios	0,6	///	3,4
Otros (1)	2,2	///	12,4
Tipo de alojamiento			
Casa de familiares o amigos	5,0	///	28,6
Hoteles 1, 2 y 3 estrellas	1,7	///	9,8
Hoteles 4 y 5 estrellas	6,4	///	36,6
Otros (2)	4,4	///	25,1
Organización del viaje			
Con paquete turístico	4,3	///	24,4
Sin paquete turístico	13,2	///	75,6
Pernoctaciones por tipo de alojamiento*			
Total	277,9	///	100,0
Casa de familiares o amigos	116,1	///	41,8
Hoteles 1, 2 y 3 estrellas	21,5	///	7,7
Hoteles 4 y 5 estrellas	63,8	///	23,0
Otros (2)	76,5	///	27,5
Gasto total en dólares por tipo de alojamiento* (3)			
Total	19.800,7	///	100,0
Casa de familiares o amigos	3.096,1	///	15,6
Hoteles 1, 2 y 3 estrellas	2.094,6	///	10,6
Hoteles 4 y 5 estrellas	8.882,8	///	44,9
Otros (2)	5.727,3	///	28,9

(1) Incluye viajes estudiantiles, religiosos, por tratamientos de salud, etcétera.

(2) Incluye casa propia, alquiler de cabañas, departamentos, cruceros, *bed & breakfast*, entre otros.

(3) El gasto total equivale al consumo turístico, incluye una estimación del gasto en bienes y servicios de turistas con financiación por cuenta de terceros.

Nota: no se muestran las variaciones interanuales porque en el tercer trimestre de 2021 el aeropuerto permaneció cerrado debido a las restricciones de ingreso a la Argentina y solo operó de manera excepcional.

Fuente: INDEC, Dirección de Estadísticas Básicas de la Balanza de Pagos.

Cuadro 37.

Turismo emisor. Pernoctaciones por destino turístico en el exterior. Aeropuerto Internacional de Mendoza. Tercer trimestre de 2022

Principales destinos en el exterior	Tercer trimestre de 2022		
	Pernoctaciones*	Variación interanual	Participación
	Miles de noches	%	%
Total	277,9	///	100,0
Brasil	14,5	///	5,2
Chile	73,4	///	26,4
México y Caribe	49,4	///	17,8
Estados Unidos y Canadá	75,6	///	27,2
Resto de América	22,1	///	7,9
Europa y resto del mundo	42,9	///	15,4

Nota: no se muestran las variaciones interanuales porque en el tercer trimestre de 2021 el aeropuerto permaneció cerrado debido a las restricciones de ingreso a la Argentina y solo operó de manera excepcional.

Fuente: INDEC, Dirección de Estadísticas Básicas de la Balanza de Pagos.

Cuadro 38. Turismo emisor. Salida de turistas, estadía promedio, gasto diario promedio y gasto total por país de destino de los turistas. Paso Internacional Cristo Redentor. Tercer trimestre de 2022

Principales destinos en el exterior	Tercer trimestre de 2022							
	Salida de turistas*	Variación interanual	Estadía promedio*	Variación interanual	Gasto diario promedio*	Variación interanual	Gasto total en dólares*	Variación interanual
	Miles	%	Noches	%	Dólares	%	Miles	%
Total	42,8	///	11,2	///	27,0	///	12.954,9	///
Chile	42,6	///	11,1	///	26,8	///	12.735,5	///
Resto del mundo	0,2	///	25,7	///	39,5	///	219,4	///

Nota: no se muestran las variaciones interanuales porque en el tercer trimestre de 2021 el paso permaneció cerrado debido a las restricciones de ingreso a la Argentina y solo operó de manera excepcional.

Fuente: INDEC, Dirección de Estadísticas Básicas de la Balanza de Pagos.

Cuadro 39. Turismo emisor. Principales variables. Paso Internacional Cristo Redentor. Tercer trimestre de 2022

Principales variables	Tercer trimestre de 2022	Variación interanual	Participación
	Miles	%	%
Total de turistas*	42,8	///	100,0
Motivo del viaje			
Vacaciones/ocio	18,0	///	41,9
Visita a familiares o amigos	19,5	///	45,5
Negocios y otros ⁽¹⁾	5,4	///	12,6
Tipo de alojamiento			
Casa de familiares o amigos	25,8	///	60,2
Hotel 1, 2 y 3 estrellas	6,6	///	15,4
Hotel 4 y 5 estrellas	2,0	///	4,7
Otros ⁽²⁾	8,5	///	19,8
Organización del viaje			
Con paquete turístico	///	///	///
Sin paquete turístico	42,8	///	100,0
Pernoctaciones por tipo de alojamiento*			
Total	480,7	///	100,0
Casa de familiares o amigos	386,4	///	80,4
Hoteles 1, 2 y 3 estrellas	31,4	///	6,5
Hoteles 4 y 5 estrellas	7,9	///	1,6
Otros ⁽²⁾	55,0	///	11,4
Gasto total en dólares por tipo de alojamiento* ⁽³⁾			
Total	12.954,9	///	100,0
Casa de familiares o amigos	7.289,2	///	56,3
Hoteles 1, 2 y 3 estrellas	1.916,4	///	14,8
Hoteles 4 y 5 estrellas	767,7	///	5,9
Otros ⁽²⁾	2.981,5	///	23,0

⁽¹⁾ Incluye viajes estudiantiles, religiosos, por tratamientos de salud, etcétera.

⁽²⁾ Incluye casa propia, alquiler de cabañas, departamentos, cruceros, *bed & breakfast*, entre otros.

⁽³⁾ El gasto total equivale al consumo turístico, incluye una estimación del gasto en bienes y servicios de turistas con financiación por cuenta de terceros.

Nota: no se muestran las variaciones interanuales porque en el tercer trimestre de 2021 el paso permaneció cerrado debido a las restricciones de ingreso a la Argentina y solo operó de manera excepcional.

Fuente: INDEC, Dirección de Estadísticas Básicas de la Balanza de Pagos.

Cuadro 40. Turismo emisor. Salida de turistas, estadía promedio, gasto diario promedio y gasto total por país de destino de los turistas. Puerto de Buenos Aires. Tercer trimestre de 2022

Principales destinos en el exterior	Tercer trimestre de 2022							
	Salida de turistas*	Variación interanual	Estadía promedio*	Variación interanual	Gasto diario promedio*	Variación interanual	Gasto total en dólares*	Variación interanual
	Miles	%	Noches	%	Dólares	%	Miles	%
Total	52,3	306,9	10,4	///	54,6	///	29.759,3	///
Uruguay	51,5	///	10,4	///	54,1	///	28.872,0	///
Resto del mundo	0,9	///	13,1	///	79,3	///	887,3	///

Nota: solo se muestran las variaciones interanuales de la llegada de turistas debido a que durante el tercer trimestre de 2021 el operativo de campo estuvo suspendido.

Fuente: INDEC, Dirección de Estadísticas Básicas de la Balanza de Pagos.

Cuadro 41. Turismo emisor. Principales variables. Puerto de Buenos Aires. Tercer trimestre de 2022

Principales variables	Tercer trimestre de 2022	Variación interanual	Participación
	Miles	%	%
Total de turistas*	52,3	306,9	100,0
Motivo del viaje			
Vacaciones/ocio	14,7	///	28,1
Visita a familiares o amigos	19,4	///	37,1
Negocios y otros (*)	18,2	///	34,8
Tipo de alojamiento			
Casa de familiares o amigos	23,1	///	44,1
Hotel 1, 2 y 3 estrellas	7,6	///	14,5
Hotel 4 y 5 estrellas	12,1	///	23,1
Otros (²)	9,6	///	18,3
Organización del viaje			
Con paquete turístico	2,9	///	5,5
Sin paquete turístico	49,4	///	94,5
Pernoctaciones por tipo de alojamiento*			
Total	544,9	///	100,0
Casa de familiares o amigos	267,0	///	49,0
Hoteles 1, 2 y 3 estrellas	33,4	///	6,1
Hoteles 4 y 5 estrellas	51,5	///	9,5
Otros (²)	192,9	///	35,4
Gasto total en dólares por tipo de alojamiento* (³)			
Total	29.759,3	///	100,0
Casa de familiares o amigos	5.842,9	///	19,6
Hoteles 1, 2 y 3 estrellas	4.960,9	///	16,7
Hoteles 4 y 5 estrellas	6.340,9	///	21,3
Otros (²)	12.614,5	///	42,4

(¹) Incluye viajes estudiantiles, religiosos, por tratamientos de salud, etcétera.

(²) Incluye casa propia, alquiler de cabañas, departamentos, cruceros, *bed & breakfast*, entre otros.

(³) El gasto total equivale al consumo turístico, incluye una estimación del gasto en bienes y servicios de turistas con financiación por cuenta de terceros.

Nota: solo se muestran las variaciones interanuales de la llegada de turistas debido a que durante el tercer trimestre de 2021 el operativo de campo estuvo suspendido.

Fuente: INDEC, Dirección de Estadísticas Básicas de la Balanza de Pagos.

Notas técnicas del turismo internacional

La estimación del turismo receptivo y emisor para la totalidad de las vías (aérea, fluvial/marítima y terrestre) utiliza como fuentes principales de información la ETI y los registros migratorios provistos por la Dirección Nacional de Migraciones (DNM). Las estimaciones mensuales del turismo internacional comprenden únicamente los movimientos de los visitantes residentes y no residentes, y excluyen a tripulantes y el tránsito vecinal fronterizo (TVF).

Las principales variables investigadas a partir de la base suministrada por la DNM son los movimientos de visitantes internacionales y sus viajes, según las vías de acceso al país.

La ETI 2022, que reconoce como antecedente las encuestas realizadas en 1996, 2001 y de 2004 a 2021, se realiza actualmente en los siguientes sitios: los aeropuertos internacionales de Ezeiza, Córdoba y Mendoza; el Aeroparque Jorge Newbery; el Paso Internacional Cristo Redentor; y el Puerto de Buenos Aires. En su conjunto, representan aproximadamente, el 50% del movimiento turístico del país.

La ETI tiene como principal objetivo medir la cantidad, la estadía y el gasto de turistas no residentes durante su permanencia en la Argentina (turismo receptivo) y de turistas residentes en la Argentina durante su permanencia en el exterior (turismo emisor). Además, se recolecta información sobre la residencia habitual, el motivo del viaje, el tamaño del grupo, la duración de la estadía y el tipo de alojamiento utilizado en cada uno de los sitios visitados, y la modalidad de organización del viaje.

Para contabilizar visitantes no residentes se introduce el concepto de “abandono definitivo del país”. Sí la salida del visitante se realiza por la vía aérea, se considera que siempre se produce el abandono definitivo de nuestro país. En las vías terrestre y fluvial/marítima se establece que el visitante no residente abandona definitivamente el país cuando regresa a su país de residencia habitual, o cuando sale y no vuelve a ingresar a la Argentina dentro de los siguientes 7 días. Este último plazo considera la posibilidad de que un visitante no residente que llega a nuestro país pueda salir para efectuar visitas a países limítrofes y volver a ingresar en ese lapso, para abandonar definitivamente la Argentina. Por ejemplo: si un turista alemán arriba a la Argentina por vía aérea y, durante su estadía, realiza una visita de dos días a Uruguay por vía terrestre, regresa a nuestro país y, luego de cinco días, retorna a Alemania. En este caso se contabilizan dos viajes (uno para cada salida) y un solo turista, dado que la primera salida a Uruguay no se considera un abandono definitivo del país.

Definiciones y conceptos utilizados

Entorno habitual: se define como la zona geográfica (aunque no necesariamente contigua) en la que una persona realiza sus actividades cotidianas habituales. Incluye el lugar de residencia habitual, su lugar de trabajo o estudio, y cualquier otro lugar que visite con regularidad y frecuencia, aun cuando dicho lugar esté lejos de su lugar de residencia habitual.

Estadía promedio: cociente entre el número total de pernoctaciones y el número total de viajeros.

Excursionista internacional o visitante del día: visitante internacional que no pernocta en el lugar visitado.

Gasto diario promedio: cociente entre el gasto total y el número total de pernoctaciones.

Gasto total: todo gasto de consumo de bienes y servicios efectuado por un turista o por cuenta de un turista durante su estadía en el lugar visitado. Excluye el valor del transporte internacional, pero incluye el valor del transporte dentro del país visitado.

País de residencia habitual: aquel en el cual una persona permanece la mayor parte del año o, en caso de permanecer un período menor, aquel país al cual la persona tiene previsto regresar para residir los siguientes doce meses.

Pernoctaciones: número de noches que cada viajero permanece alojado fuera de su lugar de residencia habitual, es decir, en el lugar visitado.

Turismo emisor: salida de turistas residentes en la Argentina hacia el exterior.

Turista internacional: todo visitante internacional que pasa por lo menos una noche en el lugar visitado.

Turismo receptivo: llegada de turistas no residentes en la Argentina procedentes del exterior.

Viajero internacional: toda persona que se desplaza fuera de su país de residencia habitual, cualquiera sea el motivo del viaje y utilizando cualquier medio de transporte, incluso a pie.

Visitante internacional: toda persona que viaja a un país diferente de aquel donde tiene su residencia habitual por un período inferior a doce meses consecutivos, y cuyo motivo principal de visita no es ser empleada por una unidad residente del país visitado.

Viaje: desplazamiento de una persona a un lugar fuera de su entorno habitual, por cualquier motivo y duración, desde el momento de su salida hasta su regreso.

Viaje receptor: viaje realizado por una persona no residente desde el momento en que llega a un país hasta el momento en que sale del mismo. Ver el ejemplo citado en la [página 46](#).

Viaje emisor: viaje realizado por una persona residente desde el momento en que sale de su país hasta que retorna al mismo.

Viaje turístico: viaje realizado por los visitantes.

Nota aclaratoria sobre la metodología. Marzo 2020-diciembre 2021

El operativo de campo de la ETI fue suspendido en todos los pasos donde se lleva a cabo, debido a la emergencia sanitaria, desde la segunda mitad de marzo hasta diciembre de 2020. En enero de 2021 se retomó únicamente en el Aeropuerto Internacional de Ezeiza, mientras que en el resto de los pasos internacionales siguió interrumpido. En abril de 2021 se suspendió nuevamente la encuesta, cumpliendo con las recomendaciones vigentes del Gobierno nacional en el marco de la COVID-19. En octubre de 2021, se retomó el operativo en el Aeroparque Jorge Newbery, en los aeropuertos internacionales de Ezeiza y Mendoza y en el Puerto de Buenos Aires; en noviembre, se reanudó en el Paso Internacional Cristo Redentor; y en diciembre, en el Aeropuerto Internacional de Córdoba.

Mientras el operativo se encontró interrumpido, la estimación del turismo receptivo y emisor se basó únicamente en los registros migratorios provistos por la DNM. Cabe aclarar que debido a la imposibilidad de una acertada caracterización y cuantificación, las cifras del turismo receptivo y emisor podrían incluir una proporción de viajeros que se trasladaban por motivos distintos a los turísticos o que, por su condición de residencia, no deberían estar incluidos. La ETI es una de las fuentes principales de información de los viajes con fines turísticos. Mientras estuvo suspendida no fue posible obtener estimaciones desagregadas por motivo del viaje, tipo de alojamiento, organización del viaje, país de residencia habitual y destino principal del viaje. Tampoco se logró contar con las estimaciones de pernoctaciones totales, estadía promedio, gasto total y gasto diario promedio.

Como se detalla en la Metodología INDEC N° 29, el turismo receptivo (llegada de turistas no residentes) se estima al momento de su salida y el turismo emisor (salida de turistas residentes) se estima en forma inversa, es decir, al momento de su regreso al país. En ambos casos, la información es proporcionada por la DNM y luego se completa con los datos provenientes de la encuesta. Esta estimación supone una buena aproximación, ya que la cantidad de entradas es muy similar a la cantidad de salidas en el mes, tanto para el turismo emisor como para el receptivo. En circunstancias excepcionales como las que acontecieron desde marzo de 2020, este supuesto no se cumplió de la misma forma todos los meses.

Por lo tanto, con el objetivo de no discontinuar la serie estadística y ofrecer a las personas usuarias información relevante y oportuna, el equipo técnico realizó una modificación temporal en el procesamiento de los datos para reflejar el comportamiento del turismo en el marco de la COVID-19. En marzo de 2020, se utilizaron las salidas de residentes argentinos para estimar el turismo emisor y las entradas de no residentes para estimar el turismo receptivo. Para el período abril-junio 2020, dado el reducido volumen de los flujos y la imposibilidad de su caracterización y cuantificación acertadas, el movimiento emisor y receptivo –en términos de viajes con motivos turísticos–, se presentó en cero para todos los pasos internacionales. Para julio, se restableció la estimación del turismo emisor, basada en las entradas de residentes en el momento de su regreso al país, mientras que el turismo receptivo se calculó con base en las entradas de turistas no residentes. A partir de agosto de 2020, para la estimación de los flujos del turismo emisor y receptivo, se utilizaron los mismos criterios que estaban vigentes antes de las restricciones a la circulación, que oportunamente fueron explicados en el tercer párrafo de esta nota aclaratoria.

Para más información se puede consultar la Metodología INDEC N° 29, disponible en: https://www.indec.gob.ar/ftp/cuadros/economia/eti_aspectos_metodologicos_2018.pdf.

La Encuesta de Turismo Internacional (ETI) y la Encuesta de Ocupación Hotelera (EOH) son realizadas por la Dirección Nacional de Mercados y Estadísticas de la Subsecretaría de Desarrollo Turístico del Ministerio de Turismo y Deportes y por la Dirección Nacional de Estadísticas del Sector Externo y Cuentas Internacionales del INDEC.

El Ministerio de Turismo y Deportes y el INDEC agradecen la colaboración de la Dirección Nacional de Migraciones y la Policía de Seguridad Aeroportuaria, así como el apoyo de las empresas Buquebus S.A., Aeropuertos Argentina 2000 S.A. y las asociaciones empresarias de la Cámara Argentina de Turismo (CAT).