



Turismo
Vol. 6, n° 15



Estadísticas de turismo internacional

Junio y segundo trimestre de 2022

Informes técnicos. Vol. 6, nº 147

ISSN 2545-6636

Turismo. Vol. 6, nº 15

Estadísticas de turismo internacional

Junio y segundo trimestre de 2022

ISSN 2545-6776

Instituto Nacional de Estadística y Censos (INDEC)

Dirección: Marco Lavagna

Dirección Técnica: Pedro Ignacio Lines

Dirección de Gestión: Santiago Tettamanti

Dirección General de Difusión y Comunicación: María Silvina Viazzi

Coordinación de Producción Gráfica y Editorial: Marcelo Costanzo

Este informe técnico fue producido por los equipos de trabajo de:

Dirección Nacional de Estadísticas del Sector Externo y Cuentas Internacionales

Silvia Alejandra Amiel

Dirección de Estadísticas Básicas de la Balanza de Pagos

Flavia Paola Cervigni



Queda hecho el depósito que fija la Ley 11.723

Esta publicación utiliza una licencia Creative Commons.

Se permite su reproducción con atribución de la fuente.

Buenos Aires, agosto de 2022

Signos convencionales:

- * Dato provisorio
- ° Dato estimado por extrapolación, proyección
- i Dato estimado por imputación
- u Dato de calidad inferior al estándar
- Cero absoluto
- .
- ... Dato no registrado
- ... Dato no disponible a la fecha de presentación de los resultados
- /// Dato que no corresponde presentar
- s Dato confidencial por aplicación de las reglas del secreto estadístico

Publicaciones del INDEC

Las publicaciones editadas por el Instituto Nacional de Estadística y Censos pueden ser consultadas en www.indec.gov.ar y en el Centro Estadístico de Servicios, ubicado en Av. Presidente Julio A. Roca 609 C1067ABB, Ciudad Autónoma de Buenos Aires, Argentina. El horario de atención al público es de 9:30 a 16:00.

También pueden solicitarse al teléfono (54-11) 5031-4632

Correo electrónico: ces@indec.gov.ar

Sitio web: www.indec.gov.ar

Twitter: [@INDECArgentina](https://twitter.com/INDECArgentina)

Facebook: [/INDECArgentina](https://www.facebook.com/INDECArgentina)

Instagram: [@indecargentina](https://www.instagram.com/indecargentina)

Spotify: [/INDECArgentina](https://open.spotify.com/playlist/INDECArgentina)

Calendario anual anticipado de informes:

www.indec.gov.ar/indec/web/Calendario-Fecha-0

Índice

Pág.

Resumen ejecutivo 3

Introducción..... 5

Vía aérea internacional 5

Cuadro 1. Flujo receptivo y emisoro de turistas internacionales por aeropuertos. Vía aérea internacional. Junio y acumulado 2022..... 5

Cuadro 2. Turismo receptivo. Llegadas de turistas no residentes por vía aérea internacional según país de residencia habitual y aeropuerto. Junio de 2022 6

Cuadro 3. Flujo receptivo y emisoro de turistas internacionales y saldo. Vía aérea internacional. Enero 2021-junio 2022..... 6

Gráfico 1. Flujo receptivo y emisoro de turistas internacionales. Vía aérea internacional. Junio 2015-junio 2022..... 7

Series desestacionalizadas y tendencia-ciclo 7

Encuesta de Turismo Internacional (ETI). Junio de 2022

Aeropuerto Internacional de Ezeiza y Aeroparque Jorge Newbery 8

Cuadro 4. Flujo receptivo y emisoro de turistas internacionales y saldo. Aeropuerto Internacional de Ezeiza y Aeroparque Jorge Newbery. Enero 2021-junio 2022..... 8

Turismo receptivo 8

Gráfico 2. Turismo receptivo. Porcentaje de turistas y estadía promedio según residencia habitual. Aeropuerto Internacional de Ezeiza y Aeroparque Jorge Newbery. Junio de 2022..... 9

Turismo emisoro..... 9

Gráfico 3. Turismo emisoro. Porcentaje de turistas y estadía promedio según destino principal del viaje. Aeropuerto Internacional de Ezeiza y Aeroparque Jorge Newbery. Junio de 2022..... 9

Turismo emisoro..... 9

Gráfico 3. Turismo emisoro. Porcentaje de turistas y estadía promedio según destino principal del viaje. Aeropuerto Internacional de Ezeiza y Aeroparque Jorge Newbery. Junio de 2022..... 9

Turismo emisoro..... 9

Segundo trimestre de 2022 10

Flujo receptivo y emisoro de turistas internacionales y saldo. Pernoctaciones y gasto del turismo receptivo y emisoro correspondiente al Aeropuerto Internacional de Ezeiza y Aeroparque Jorge Newbery, Aeropuerto Internacional de Córdoba, Aeropuerto Internacional de Mendoza, Paso Internacional Cristo Redentor y Puerto de Buenos Aires

Turismo receptivo. Segundo trimestre de 2022..... 14

Distribución de los turistas según residencia habitual, por motivo principal del viaje, por tipo de alojamiento y pernoctaciones por región de destino. Estadía promedio y gasto diario promedio correspondiente al Aeropuerto Internacional de Ezeiza y Aeroparque Jorge Newbery, Aeropuerto Internacional de Córdoba, Aeropuerto Internacional de Mendoza, Paso Internacional Cristo Redentor y Puerto de Buenos Aires

Turismo receptivo. Segundo trimestre de 2022 21

Distribución de turistas por destino principal del viaje, por motivo principal del viaje, por tipo de alojamiento y pernoctaciones por región de destino. Estadía promedio y gasto diario promedio correspondiente al Aeropuerto Internacional de Ezeiza y Aeroparque Jorge Newbery, Aeropuerto Internacional de Córdoba, Aeropuerto Internacional de Mendoza, Paso Internacional Cristo Redentor y Puerto de Buenos Aires

Turismo emisoro. Segundo trimestre de 2022 21

Distribución de turistas por destino principal del viaje, por motivo principal del viaje, por tipo de alojamiento y pernoctaciones por región de destino. Estadía promedio y gasto diario promedio correspondiente al Aeropuerto Internacional de Ezeiza y Aeroparque Jorge Newbery, Aeropuerto Internacional de Córdoba, Aeropuerto Internacional de Mendoza, Paso Internacional Cristo Redentor y Puerto de Buenos Aires

Turismo emisoro. Segundo trimestre de 2022 21

Distribución de turistas por destino principal del viaje, por motivo principal del viaje, por tipo de alojamiento y pernoctaciones por región de destino. Estadía promedio y gasto diario promedio correspondiente al Aeropuerto Internacional de Ezeiza y Aeroparque Jorge Newbery, Aeropuerto Internacional de Córdoba, Aeropuerto Internacional de Mendoza, Paso Internacional Cristo Redentor y Puerto de Buenos Aires

Anexo estadístico 27

Notas técnicas del turismo internacional..... 44

Nota aclaratoria sobre la metodología.

Marzo 2020-diciembre 2021 46



Estadísticas de turismo internacional

Resumen ejecutivo

Turismo receptivo y emisor. Cantidad de turistas en miles y porcentaje de participación. Vía aérea internacional. Junio de 2022

Turismo receptivo

Total aeropuertos internacionales

114,0

Ezeiza y Aeroparque
106,5 | 93,4%

Mendoza
4,9 | 4,3%

Córdoba
2,1 | 1,8%

Resto de aeropuertos
0,5 | 0,5%

Ezeiza y Aeroparque. Participación según país de residencia

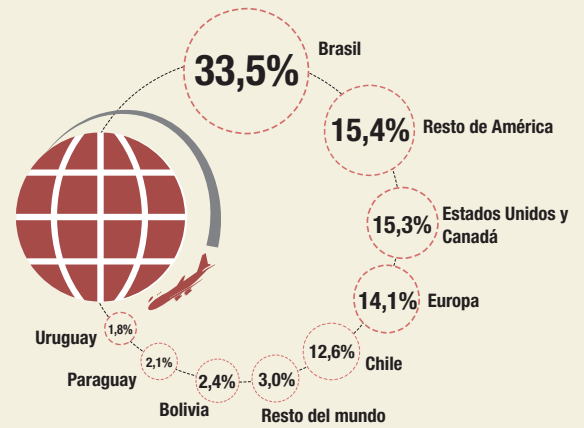

Turismo emisor

Total aeropuertos internacionales

197,4

Ezeiza y Aeroparque
179,4 | 90,9%

Córdoba
9,8 | 5,0%

Mendoza
5,0 | 2,5%

Resto de aeropuertos
3,2 | 1,6%

Ezeiza y Aeroparque. Participación según destino del viaje

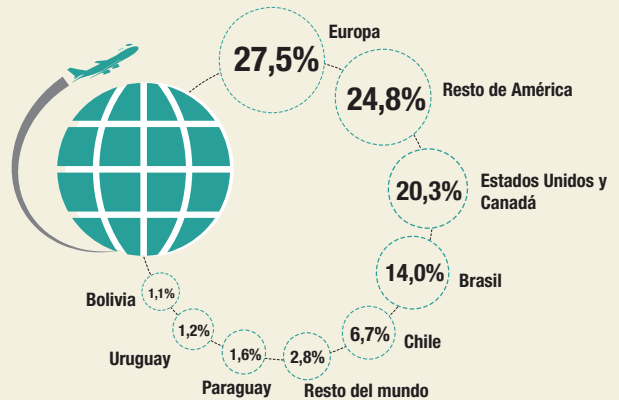

Turismo receptivo y emisoro. Cantidad de turistas en miles y gasto total en miles de dólares.
Encuesta de Turismo Internacional (ETI). Segundo trimestre de 2022

Aeropuerto Internacional de Ezeiza y Aeroparque Jorge Newbery (1)

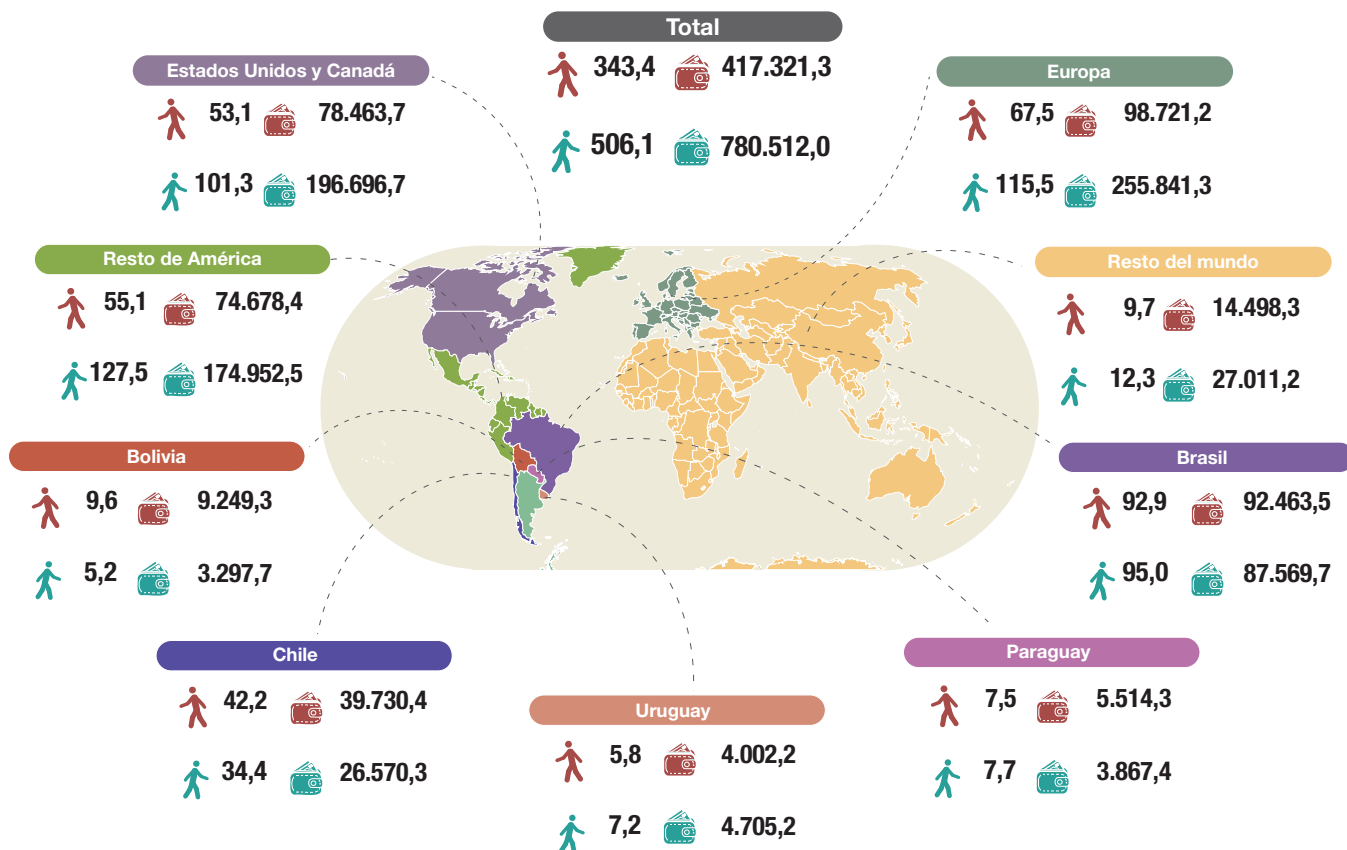

Turistas no residentes, en miles
 Turistas residentes, en miles

Gasto turismo receptivo, en miles de dólares
 Gasto turismo emisoro, en miles de dólares

(1) Turismo receptivo según país de residencia. Turismo emisoro según destino del viaje.

Fuente: INDEC, Dirección de Estadísticas Básicas de la Balanza de Pagos.

Introducción

En el presente informe, se muestran los datos del movimiento mensual y acumulado referidos al turismo receptivo y emisor por la vía aérea internacional.¹

Además, se exhiben las estimaciones provenientes de la Encuesta de Turismo Internacional, correspondientes a la cantidad de turistas, pernoctaciones y estadía promedio de junio de 2022 para el Aeropuerto Internacional de Ezeiza y el Aeroparque Jorge Newbery. Para el segundo trimestre se incorpora información de los aeropuertos internacionales de Córdoba y Mendoza, el Paso Internacional Cristo Redentor y el Puerto de Buenos Aires, y se agregan las estimaciones del gasto total y del gasto diario promedio.

Las secciones “Notas particulares sobre la COVID-19” y “Nota aclaratoria sobre las restricciones de ingreso a la Argentina” publicadas en informes anteriores se discontinuaron a partir de enero de 2022. Para más información, se puede consultar en la web: <https://www.indec.gob.ar/indec/web/Institucional-Indec-InformesTecnicos-55>.

Vía aérea internacional

En junio de 2022, se estimaron 114,0 miles de llegadas de turistas no residentes, cifra que presentó un incremento interanual de 2.042,2%. En los seis meses transcurridos del año, se alcanzaron 689,4 miles de llegadas de turistas no residentes y se registró un incremento de 922,5% respecto del mismo período del año anterior. Ezeiza y Aeroparque concentraron el 93,0% de los arribos del semestre, con una suba interanual de 854,7%.

Las salidas al exterior alcanzaron un total de 197,4 miles de turistas residentes, cifra que registró un aumento interanual de 430,5%. En el primer semestre del año, estas salidas totalizaron 1.056,1 miles y acumularon una suba interanual de 297,8%. El Aeropuerto Internacional de Ezeiza y el Aeroparque Jorge Newbery representaron el 91,2% de las salidas de turistas residentes en el semestre, con un incremento de 266,3% respecto al mismo período del año anterior.

En junio, el saldo de turistas internacionales resultó negativo en 83,5 miles para toda la vía aérea internacional. Por su parte, el saldo de turistas en el período enero-junio fue negativo en 366,7 miles.

Cuadro 1. Flujo receptivo y emisor de turistas internacionales por aeropuertos. Vía aérea internacional. Junio y acumulado 2022

Aeropuertos internacionales	Turismo receptivo*					Turismo emisor*				
	Junio de 2022	Variación interanual	Enero-junio de 2022	Variación interanual	Participación enero-junio de 2022	Junio de 2022	Variación interanual	Enero-junio de 2022	Variación interanual	Participación enero-junio de 2022
	Miles de turistas	%	Miles de turistas	%	%	Miles de turistas	%	Miles de turistas	%	%
Total	114,0	2.042,2	689,4	922,5	100,0	197,4	430,5	1.056,1	297,8	100,0
Ezeiza y Aeroparque	106,5	1.925,6	640,9	854,7	93,0	179,4	391,2	963,2	266,3	91,2
Córdoba	2,1	///	14,3	///	2,1	9,8	///	50,1	///	4,7
Mendoza	4,9	///	26,5	///	3,8	5,0	///	26,3	///	2,5
Resto de aeropuertos	0,5	///	7,7	///	1,1	3,2	///	16,5	///	1,6

Nota: los totales por suma pueden no coincidir por redondeo en las cifras parciales.

Se presentan las variaciones interanuales únicamente para el total del país y los aeropuertos de Ezeiza y Aeroparque, dado que en junio de 2021 los demás aeropuertos permanecieron cerrados debido a las restricciones de ingreso a la Argentina y solo operaron de manera excepcional.

Fuente: INDEC, Dirección de Estadísticas Básicas de la Balanza de Pagos.

¹ Ver “Notas técnicas del turismo internacional”.

Cuadro 2. Turismo receptivo. Llegadas de turistas no residentes por vía aérea internacional según país de residencia habitual y aeropuerto. Junio de 2022

País de residencia habitual	Total de aeropuertos*		Ezeiza y Aeroparque*		Resto de aeropuertos*	
	Turistas no residentes	Variación interanual	Turistas no residentes	Variación interanual	Turistas no residentes	Variación interanual
	Miles	%	Miles	%	Miles	%
Total	114,0	2.042,2	106,5	1.925,6	7,5	///
Bolivia	2,6	2.563,9	2,6	2.574,0	0,0	///
Brasil	38,4	18.118,5	35,6	17.542,6	2,8	///
Chile	14,9	9.684,2	13,4	9.202,8	1,5	///
Paraguay	2,7	1.847,5	2,2	1.496,4	0,5	///
Uruguay	2,1	///	1,9	///	0,2	///
Estados Unidos y Canadá	17,1	1.499,4	16,2	1.423,5	0,9	///
Resto de América	17,2	1.896,6	16,3	1.883,5	0,8	///
Europa	15,6	500,0	15,0	477,5	0,6	///
Resto del mundo	3,3	1.673,3	3,2	1.585,6	0,2	///

Nota: los totales por suma pueden no coincidir por redondeo en las cifras parciales.

Uruguay estuvo incluido en Resto de América durante 2021, por este motivo no se presentan sus variaciones interanuales.

En Resto de aeropuertos, las variaciones no se muestran debido a que permanecieron cerrados por las restricciones de ingreso a la Argentina y solo operaron de manera excepcional durante junio de 2021.

Fuente: INDEC, Dirección de Estadísticas Básicas de la Balanza de Pagos.

Cuadro 3. Flujo receptivo y emisivo de turistas internacionales y saldo. Vía aérea internacional. Enero 2021-junio 2022

Período	Turistas no residentes	Variación interanual	Turistas residentes	Variación interanual	Saldo
	Miles	%	Miles	%	
Año 2021 ⁽¹⁾ ⁽²⁾	211,1	-69,6	638,4	-29,5	-427,3
Total primer semestre	67,4	-89,8	265,5	-66,5	-198,1
Enero ⁽¹⁾ ⁽²⁾	21,1	-93,3	59,3	-80,6	-38,2
Febrero ⁽¹⁾ ⁽²⁾	11,1	-95,3	57,8	-83,5	-46,7
Marzo ⁽¹⁾ ⁽²⁾	13,2	-88,0	52,8	-61,6	-39,7
Abril ⁽²⁾	10,0	///	28,3	///	-18,4
Mayo ⁽²⁾	6,8	///	30,0	///	-23,3
Junio ⁽²⁾	5,3	///	37,2	///	-31,9
Julio ⁽²⁾	3,7	281,1	25,2	606,3	-21,5
Agosto ⁽²⁾	3,5	110,5	40,9	1.030,7	-37,4
Septiembre ⁽²⁾	3,6	37,9	48,3	439,9	-44,7
Octubre ⁽²⁾	13,4	281,4	69,5	359,8	-56,1
Noviembre ⁽²⁾	47,6	545,7	94,6	230,5	-47,0
Diciembre ⁽²⁾	72,0	372,1	94,4	78,6	-22,4
Año 2022*	///	///	///	///	///
Total primer semestre	689,4	922,5	1.056,1	297,8	-366,7
Enero	122,1	479,1	145,6	145,5	-23,5
Febrero	84,9	664,2	172,7	199,0	-87,8
Marzo	115,7	778,7	183,5	247,2	-67,8
Abril	132,1	1.225,7	167,1	490,0	-35,0
Mayo	120,5	1.683,5	189,8	531,9	-69,3
Junio	114,0	2.042,2	197,4	430,5	-83,5

⁽¹⁾ Ver nota al pie de la página.

⁽²⁾ Ver "Nota aclaratoria sobre la metodología. Marzo 2020-diciembre 2021".

Nota: los totales por suma pueden no coincidir por redondeo en las cifras parciales.

Fuente: INDEC, Dirección de Estadísticas Básicas de la Balanza de Pagos.

Nota: el Aeroparque Jorge Newbery permaneció cerrado temporalmente desde el 1 de agosto de 2020 hasta el 16 de marzo de 2021 por obras de repavimentación, extensión y ensanchado de la pista. Durante dicho período los vuelos fueron derivados al Aeropuerto Internacional de Ezeiza.

Gráfico 1.

Flujo receptivo y emisoro de turistas internacionales. Vía aérea internacional. Junio 2015-junio 2022

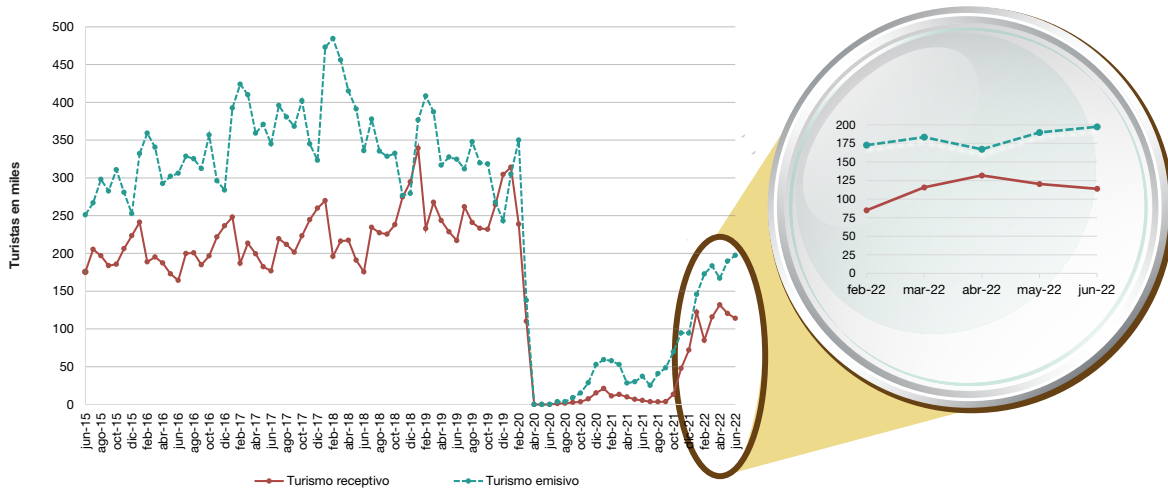

Fuente: INDEC, Dirección de Estadísticas Básicas de la Balanza de Pagos.

Series desestacionalizadas y tendencia-ciclo

Suspensión temporal de la publicación durante el período de la COVID-19

El INDEC produce las versiones desestacionalizadas y tendencias-ciclo de ciertos indicadores de actividades económicas para ayudar a comprender la evolución subyacente a los datos, o bien para el análisis de coyuntura de dichas series temporales.

Las medidas de aislamiento y distanciamiento social, preventivo y obligatorio decretadas para reducir la exposición al contagio de la COVID-19 en el marco de la emergencia sanitaria afectan en forma diferencial a cada actividad económica. Durante esta etapa, las opciones de desestacionalización estarán sujetas a revisión permanente, con la incorporación de cada nuevo dato para tratar de modelar la componente estacional y la tendencia-ciclo en forma acertada y oportuna. Mientras duren dichas medidas, los ajustes tendrán el carácter de preliminares. Una vez superada esta situación atípica, se realizará una revisión integral de las opciones de los ajustes estacionales de todas las series.

En particular, **el turismo es una de las actividades económicas que más sufrieron el impacto de la crisis**, como lo reflejan los indicadores asociados a la ETI y a la Encuesta de Ocupación Hotelera (EOH). Dichas series se vieron fuertemente afectadas por un cambio estructural drástico que se visualiza como actividad nula o reducida desde abril de 2020. A partir de junio de 2020 –y hasta que la actividad turística muestre una recuperación suficiente–, se decidió no presentar las series desestacionalizadas y la tendencia-ciclo del turismo receptivo y emisoro por vía aérea internacional.

Encuesta de Turismo Internacional (ETI)

Junio de 2022

Aeropuerto Internacional de Ezeiza y Aeroparque Jorge Newbery

En junio de 2022, se estimó un total de 106,5 miles de llegadas de turistas no residentes, cifra que presentó un aumento interanual de 1.925,6%. Las salidas al exterior totalizaron 179,4 miles de turistas residentes, lo que significó un incremento de 391,2% con respecto al mismo mes del año anterior. Por lo tanto, el saldo resultó negativo en 72,9 miles de turistas internacionales.

Cuadro 4. Flujo receptivo y emisivo de turistas internacionales y saldo. Aeropuerto Internacional de Ezeiza y Aeroparque Jorge Newbery. Enero 2021-junio 2022

Período	Turistas no residentes	Variación interanual	Turistas residentes	Variación interanual	Saldo
	Miles	%	Miles	%	Miles de turistas
Año 2021 (1) (2)	200,6	-67,9	618,2	-17,6	-417,5
Total primer semestre	67,1	-88,7	262,9	-58,8	-195,8
Enero (1) (2)	21,1	-92,6	59,0	-75,6	-38,0
Febrero (1) (2)	11,1	-94,8	57,4	-79,9	-46,3
Marzo (1) (2)	13,1	-86,5	52,5	-52,5	-39,4
Abril (2)	9,9	///	27,9	///	-18,0
Mayo (2)	6,7	///	29,5	///	-22,8
Junio (2)	5,3	///	36,5	///	-31,3
Julio (2)	3,6	272,5	23,5	569,9	-20,0
Agosto (2)	3,4	108,6	39,5	1.040,0	-36,1
Septiembre (2)	3,6	36,8	47,6	443,0	-44,1
Octubre (2)	12,9	271,8	68,4	361,0	-55,6
Noviembre (2)	43,8	498,5	90,6	220,6	-46,8
Diciembre (2)	66,3	339,3	85,6	63,0	-19,3
Año 2022*	///	///	///	///	///
Total primer semestre	640,9	854,7	963,2	266,3	-322,4
Enero	113,7	439,9	133,8	126,6	-20,0
Febrero	77,0	594,1	156,5	172,6	-79,5
Marzo	106,7	713,4	166,9	217,8	-60,2
Abril	123,4	1.147,6	153,0	447,7	-29,6
Mayo	113,5	1.593,8	173,7	488,1	-60,1
Junio	106,5	1.925,6	179,4	391,2	-72,9

(1) Ver [nota al pie](#) de la página 6.

(2) Ver ["Nota aclaratoria sobre la metodología. Marzo 2020-diciembre 2021"](#).

Nota: los totales por suma pueden no coincidir por redondeo en las cifras parciales.

Fuente: INDEC, Dirección de Estadísticas Básicas de la Balanza de Pagos.

Turismo receptivo

Los turistas no residentes arribados al Aeropuerto Internacional de Ezeiza y al Aeroparque Jorge Newbery provinieron principalmente de Brasil, 33,5%; "Resto de América", 15,4%; y "Estados Unidos y Canadá", 15,3%.

Se registraron 1.803,3 miles de pernoctaciones de turistas no residentes. La estadía promedio de los turistas no residentes fue 16,9 noches. La mayor estadía promedio se observó en Europa, con 35,6 noches; le siguió el bloque de países que conforman "Resto del mundo", con 25,0 noches.

Gráfico 2. Turismo receptivo. Porcentaje de turistas y estadía promedio según residencia habitual. Aeropuerto Internacional de Ezeiza y Aeroparque Jorge Newbery. Junio de 2022

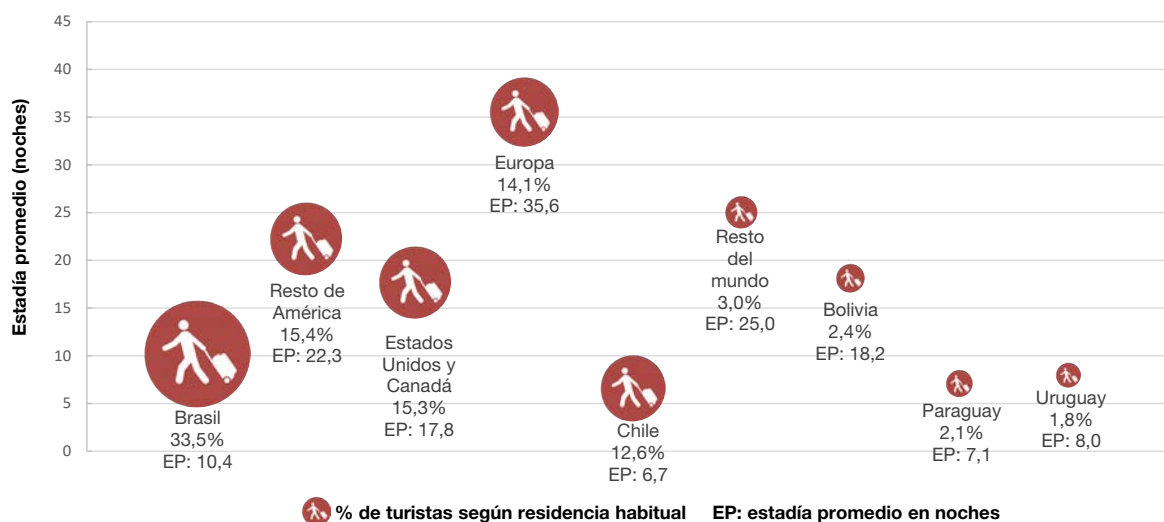

Fuente: INDEC, Dirección de Estadísticas Básicas de la Balanza de Pagos.

Turismo emisoro

Los turistas residentes que partieron del Aeropuerto Internacional de Ezeiza y del Aeroparque Jorge Newbery, principalmente eligieron como destino a Europa, 27,5%; los países que conforman el bloque “Resto de América”, 24,8%; y “Estados Unidos y Canadá”, 20,3%.

Se registraron 3.410,8 miles de pernoctaciones de turistas residentes. La estadía promedio de turistas residentes fue 19,0 noches. Las mayores estadías promedio se presentaron en Europa, con 27,2 noches; y en Bolivia, con 22,3 noches.

Gráfico 3. Turismo emisoro. Porcentaje de turistas y estadía promedio según destino principal del viaje. Aeropuerto Internacional de Ezeiza y Aeroparque Jorge Newbery. Junio de 2022



Fuente: INDEC, Dirección de Estadísticas Básicas de la Balanza de Pagos.

Segundo trimestre de 2022

En el **Aeropuerto Internacional de Ezeiza** y el **Aeroparque Jorge Newbery**, se estimaron 343,4 miles de llegadas de **turistas no residentes**, lo que evidenció una suba de 1.471,6% con respecto al mismo trimestre de 2021. Se registraron 506,1 miles de salidas al exterior de **turistas residentes**, lo que implicó un aumento de 438,4% en relación con el segundo trimestre de 2021. El saldo fue negativo en 162,6 miles de turistas.

Se registraron 6.102,9 miles de **pernoctaciones de turistas no residentes**; mientras que las **pernoctaciones de turistas residentes** fueron 9.727,0 miles.

El **gasto del turismo receptivo** totalizó 417,3 millones de dólares. El **gasto del turismo emisoro** alcanzó 780,5 millones de dólares.

Gráfico 4. Flujo receptivo y emisoro de turistas internacionales y saldo. Aeropuerto Internacional de Ezeiza y Aeroparque Jorge Newbery. Años 2017-2022, por trimestre

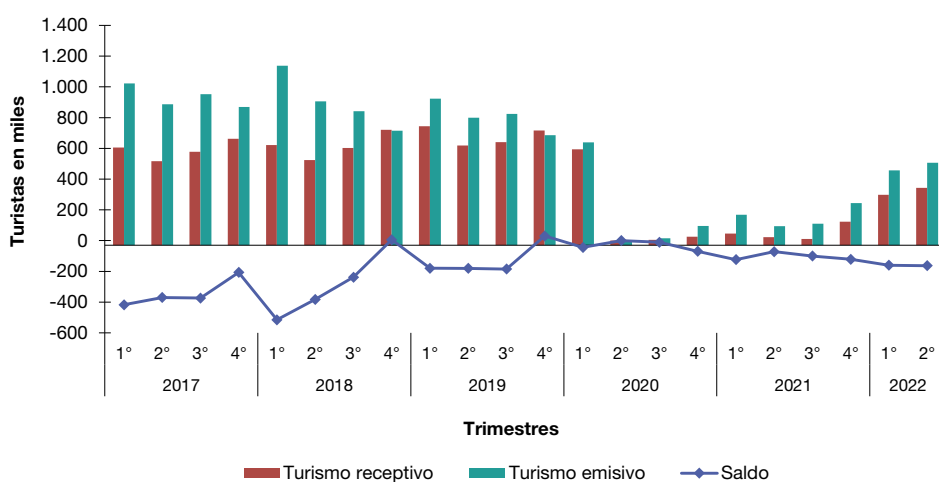

Fuente: INDEC, Dirección de Estadísticas Básicas de la Balanza de Pagos.

En el **Aeropuerto Internacional de Córdoba**, se estimaron 7,0 miles de llegadas de **turistas no residentes**. Se registraron 25,1 miles de salidas al exterior de **turistas residentes**. El saldo resultó negativo en 18,1 miles de turistas.

Se registraron 168,6 miles de **pernoctaciones de turistas no residentes**; mientras que las **pernoctaciones de turistas residentes** fueron 477,8 miles.

El **gasto de los turistas no residentes** totalizó 8,5 millones de dólares. El **gasto de los turistas residentes** fue 37,3 millones de dólares.

Gráfico 5.

Flujo receptivo y emisoro de turistas internacionales y saldo. Aeropuerto Internacional de Córdoba. Años 2017-2022, por trimestre



Fuente: INDEC, Dirección de Estadísticas Básicas de la Balanza de Pagos.

En el **Aeropuerto Internacional de Mendoza**, se estimaron 13,6 miles de llegadas de **turistas no residentes**. Se registraron 13,5 miles de salidas al exterior de **turistas residentes**. El saldo fue positivo en 0,1 miles.

Se registraron 130,0 miles de **pernoctaciones de turistas no residentes**; mientras que las **pernoctaciones de turistas residentes** fueron 201,8 miles.

El **gasto de los turistas no residentes** totalizó 11,9 millones de dólares. El **gasto de los turistas residentes** fue 17,0 millones de dólares.

Gráfico 6.

Flujo receptivo y emisoro de turistas internacionales y saldo. Aeropuerto Internacional de Mendoza. Años 2017-2022, por trimestre

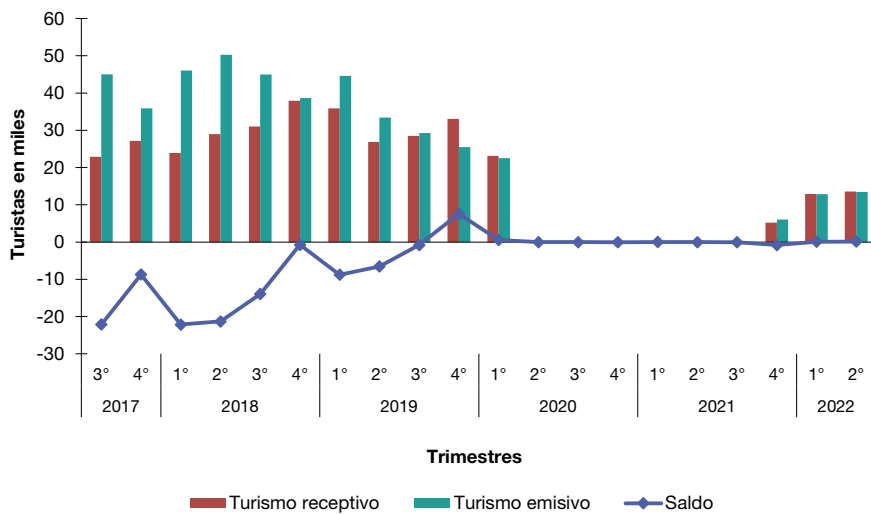

Fuente: INDEC, Dirección de Estadísticas Básicas de la Balanza de Pagos.

En el **Paso Internacional Cristo Redentor**, se estimaron 32,9 miles de llegadas de **turistas no residentes**. Se registraron 39,3 miles de salidas al exterior de **turistas residentes**. El saldo fue negativo en 6,4 miles de turistas.

Se registraron 320,3 miles de **pernoctaciones de turistas no residentes**; mientras que las **pernoctaciones de turistas residentes** fueron 368,9 miles.

El **gasto de los turistas no residentes** totalizó 18,6 millones de dólares. El **gasto de los turistas residentes** fue 12,5 millones de dólares.

Gráfico 7. Flujo receptivo y emisoro de turistas internacionales y saldo. Paso Internacional Cristo Redentor. Años 2018-2022, por trimestre

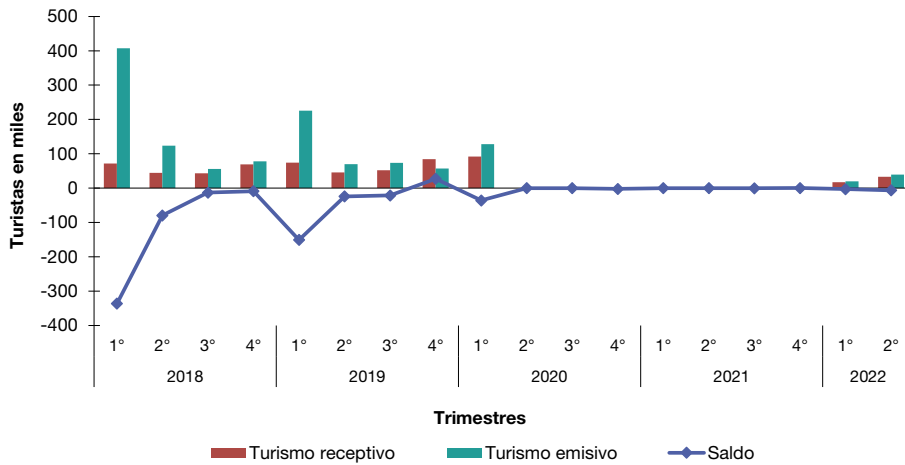

Fuente: INDEC, Dirección de Estadísticas Básicas de la Balanza de Pagos.

En el **Puerto de Buenos Aires**, se estimaron 70,2 miles de llegadas de **turistas no residentes**, con un aumento de 8.047,6% respecto de igual período del año anterior. Se registraron 54,7 miles de salidas al exterior de **turistas residentes**, con un incremento de 512,8% interanual. El saldo fue positivo en 15,5 miles de turistas.

Se registraron 491,3 miles de **pernoctaciones de turistas no residentes**; mientras que las **pernoctaciones de turistas residentes** fueron 488,3 miles.

El **gasto de los turistas no residentes** totalizó 44,1 millones de dólares. El **gasto de los turistas residentes** fue 29,0 millones de dólares.

Gráfico 8. Flujo receptivo y emisoro de turistas internacionales y saldo. Puerto de Buenos Aires. Años 2017-2022, por trimestre

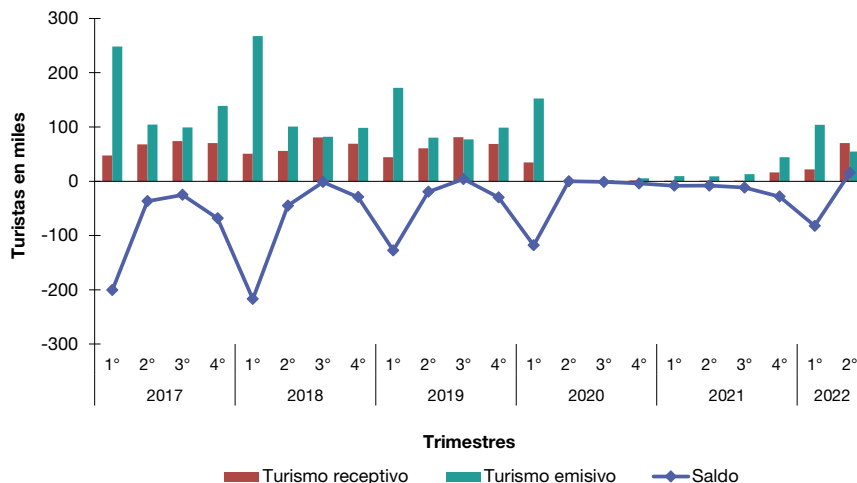

Fuente: INDEC, Dirección de Estadísticas Básicas de la Balanza de Pagos.

Turismo receptivo. Segundo trimestre de 2022

Aeropuerto Internacional de Ezeiza y Aeroparque Jorge Newbery

En el segundo trimestre, el turismo receptivo aumentó 1.471,6% interanual. Brasil contribuyó con 27,1% de los turistas no residentes; seguido por Europa, 19,7%; y el bloque de países que conforman “Resto de América”, 16,0%.

Gráfico 9. Turismo receptivo. Distribución de los turistas según residencia habitual. Aeropuerto Internacional de Ezeiza y Aeroparque Jorge Newbery. Segundo trimestre de 2022

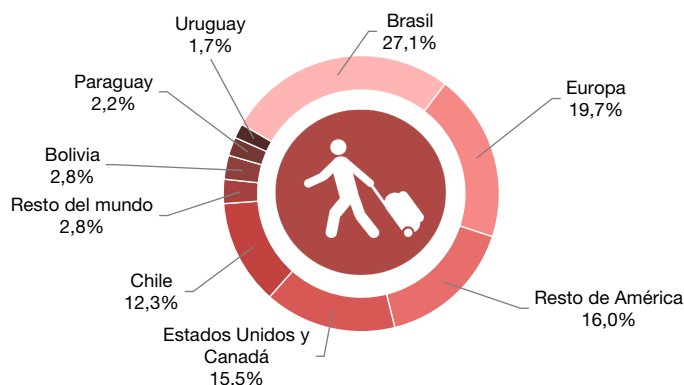

Fuente: INDEC, Dirección de Estadísticas Básicas de la Balanza de Pagos.

La estadía promedio fue 17,8 noches. Europa y el bloque de países que conforman “Resto del mundo” tuvieron las mayores estadías promedio, con 32,0 y 26,8 noches, respectivamente.

El gasto diario promedio fue 68,4 dólares. El mayor gasto diario promedio se observó en los residentes de Chile, con 125,3 dólares, seguido por Uruguay, con 105,4 dólares.

El principal motivo del viaje fue “Vacaciones/ocio”, cuya participación fue 44,5% del total de turistas, luego le siguió “Visita a familiares o amigos”, con 37,2%.

El tipo de alojamiento más utilizado fue “Casa de familiares o amigos”, elegido por el 35,0% de los turistas no residentes.

Gráfico 10. Turismo receptivo. Distribución de turistas por motivo principal del viaje y por tipo de alojamiento. Aeropuerto Internacional de Ezeiza y Aeroparque Jorge Newbery. Segundo trimestre de 2022

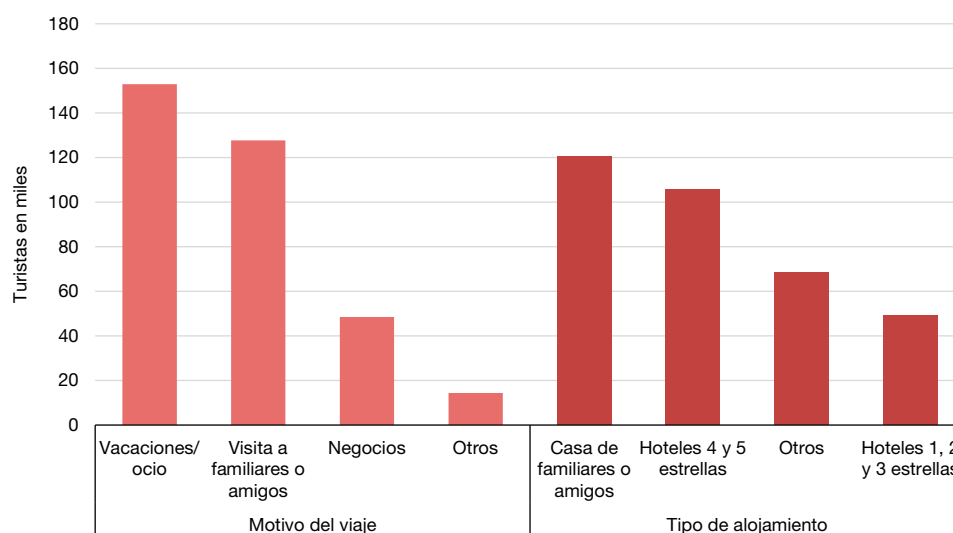

Fuente: INDEC, Dirección de Estadísticas Básicas de la Balanza de Pagos.

El 91,0% de los turistas no residentes viajaron a la Argentina sin paquete turístico.

La Ciudad Autónoma de Buenos Aires captó 50,6% de las pernoctaciones; luego siguió la Región Buenos Aires, con 21,0%.

Gráfico 11. Turismo receptivo. Pernoctaciones por región de destino. Aeropuerto Internacional de Ezeiza y Aeroparque Jorge Newbery. Segundo trimestre de 2022

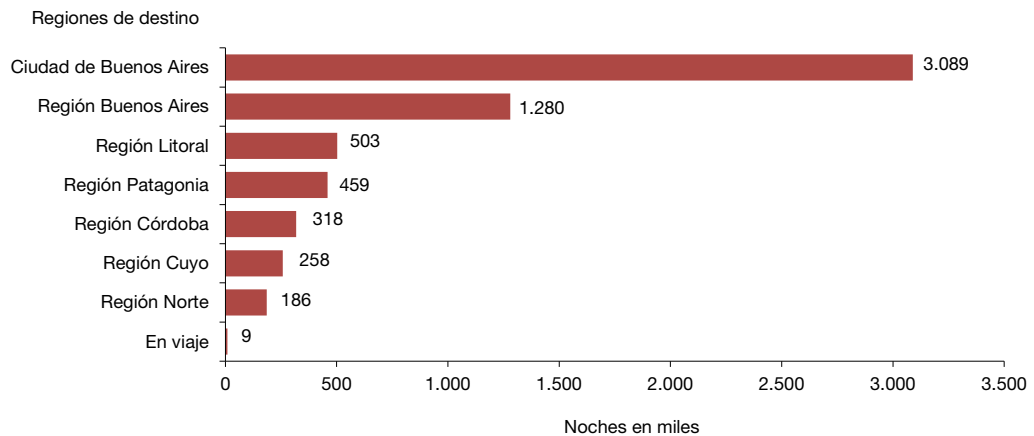

Fuente: INDEC, Dirección de Estadísticas Básicas de la Balanza de Pagos.

Aeropuerto Internacional de Córdoba

En el segundo trimestre del año, el grupo de países de “Resto de América” contribuyó con el 41,2% de los turistas no residentes; le siguió el bloque de países que conforman “Europa y Resto del mundo”, con 25,3%.

Gráfico 12. Turismo receptivo. Distribución de los turistas según residencia habitual. Aeropuerto Internacional de Córdoba. Segundo trimestre de 2022



Fuente: INDEC, Dirección de Estadísticas Básicas de la Balanza de Pagos.

La estadía promedio fue 24,1 noches. Los residentes del bloque “Europa y resto del mundo” presentaron la mayor estadía promedio, 46,0 noches.

El gasto diario promedio fue 50,2 dólares. Los residentes de “Estados Unidos, Canadá y México” presentaron el mayor gasto diario promedio, 60,0 dólares.

El principal motivo del viaje fue “Visita a familiares o amigos”, cuya participación fue 56,6% del total de turistas no residentes.

El 59,9% de los turistas no residentes pernoctó en “Casa de familiares o amigos”. Le siguió en importancia la categoría “Hoteles 4 y 5 estrellas”, que tuvo una participación de 29,5%.

Gráfico 13. Turismo receptivo. Distribución de turistas por motivo principal del viaje y por tipo de alojamiento. Aeropuerto Internacional de Córdoba. Segundo trimestre de 2022

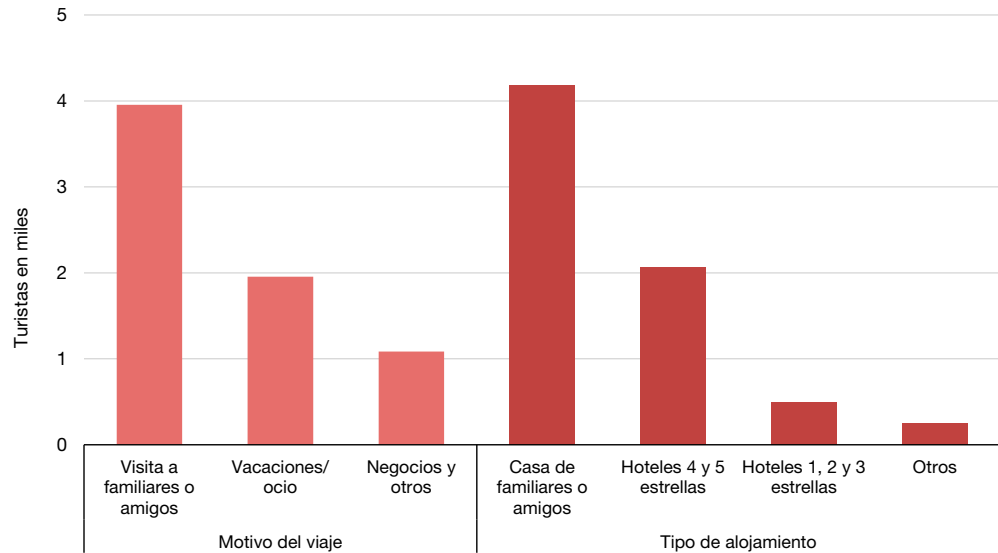

Fuente: INDEC, Dirección de Estadísticas Básicas de la Balanza de Pagos.

El 95,1% de los turistas no residentes viajó a la Argentina sin paquete turístico.

La ciudad de Córdoba captó el 60,9% de las pernoctaciones.

Gráfico 14. Turismo receptivo. Pernoctaciones por región de destino. Aeropuerto Internacional de Córdoba. Segundo trimestre de 2022

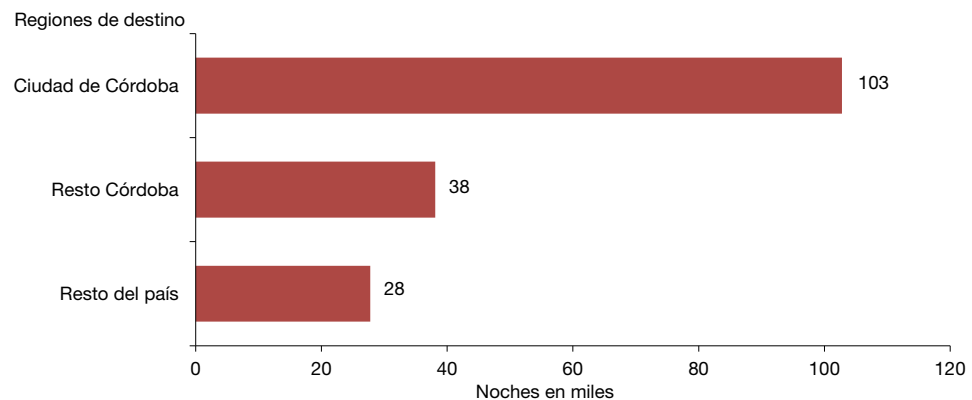

Fuente: INDEC, Dirección de Estadísticas Básicas de la Balanza de Pagos.

Aeropuerto Internacional de Mendoza

Durante el segundo trimestre de 2022, Brasil contribuyó con 42,9% de los turistas no residentes y Chile, con 23,6%.

Gráfico 15. Turismo receptivo. Distribución de los turistas según residencia habitual. Aeropuerto Internacional de Mendoza. Segundo trimestre de 2022



Fuente: INDEC, Dirección de Estadísticas Básicas de la Balanza de Pagos.

La estadía promedio fue 9,6 noches. “Europa y resto del mundo” tuvo la mayor estadía promedio: 17,9 noches.

El gasto diario promedio fue 91,8 dólares. Los residentes brasileños presentaron el mayor gasto diario promedio, 168,2 dólares; seguidos por los residentes del bloque “Estados Unidos y Canadá”, con 71,8 dólares.

El principal motivo del viaje fue “Vacaciones/ocio”, con una participación de 62,7%; le siguió la categoría “Visita a familiares o amigos”, con el 24,0% del total del turismo receptivo.

El 50,2% de los turistas no residentes pernoctó en “Hoteles 4 y 5 estrellas”; seguido por “Casa de familiares o amigos”, con 23,5%.

Gráfico 16. Turismo receptivo. Distribución de turistas por motivo principal del viaje y tipo de alojamiento. Aeropuerto Internacional de Mendoza. Segundo trimestre de 2022

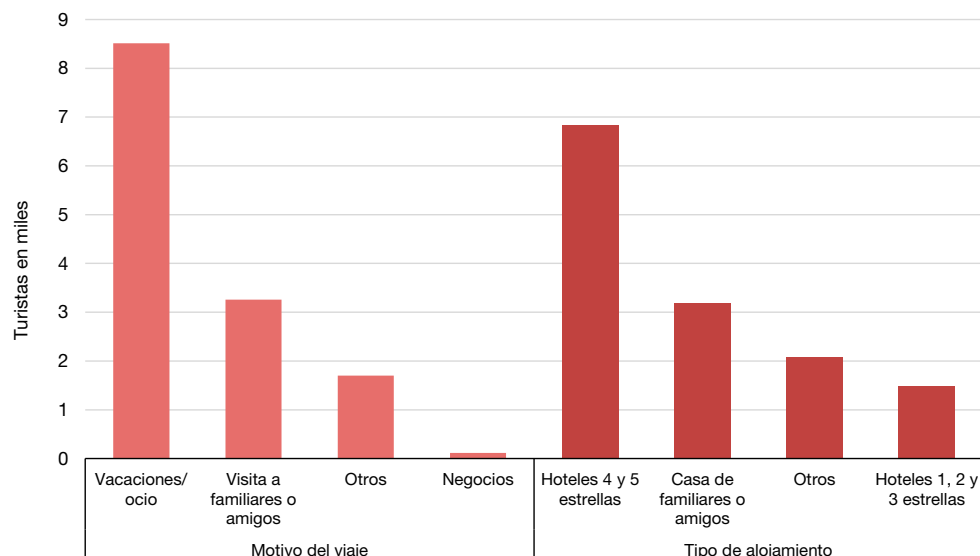

Fuente: INDEC, Dirección de Estadísticas Básicas de la Balanza de Pagos.

El 97,8% de los turistas no residentes viajó a la Argentina sin paquete turístico.

La ciudad de Mendoza captó el 43,8% de las pernoctaciones totales, mientras el resto de la provincia, el 42,1%.

Gráfico 17. Turismo receptivo. Pernoctaciones por región de destino. Aeropuerto Internacional de Mendoza. Segundo trimestre de 2022

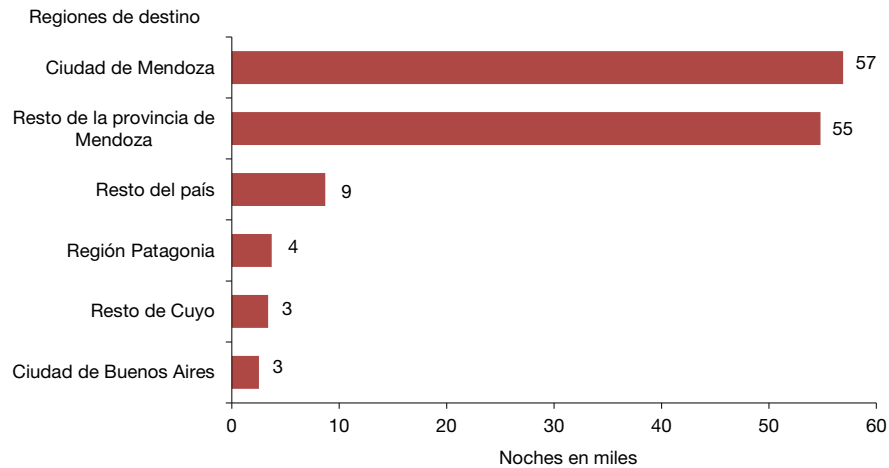

Fuente: INDEC, Dirección de Estadísticas Básicas de la Balanza de Pagos.

Paso Internacional Cristo Redentor

En el segundo trimestre del año, se registraron 32,9 miles de ingresos de turistas no residentes que realizaron su viaje a través de este paso terrestre, de los cuales 79,4% fueron de residencia chilena.

Gráfico 18. Turismo receptivo. Distribución de los turistas según residencia habitual. Paso Internacional Cristo Redentor. Segundo trimestre de 2022



Fuente: INDEC, Dirección de Estadísticas Básicas de la Balanza de Pagos.

La estadía promedio fue 9,7 noches. Los residentes chilenos presentaron una estadía promedio de 7,2 noches.

El gasto diario promedio fue 58,0 dólares. Los residentes chilenos gastaron 46,7 dólares diarios en promedio.

El 53,0% de los turistas no residentes indicaron que el principal motivo del viaje fue “Vacaciones/ocio”; le siguió la categoría “Visita a familiares o amigos”, con el 38,2% del total del turismo receptivo.

El 48,0% de los turistas no residentes pernoctó en “Casa de familiares o amigos”, y en segundo lugar, 20,9% se alojó en “Hoteles 1, 2 y 3 estrellas”.

Gráfico 19. Turismo receptivo. Distribución de turistas por motivo principal del viaje y tipo de alojamiento. Paso Internacional Cristo Redentor. Segundo trimestre de 2022

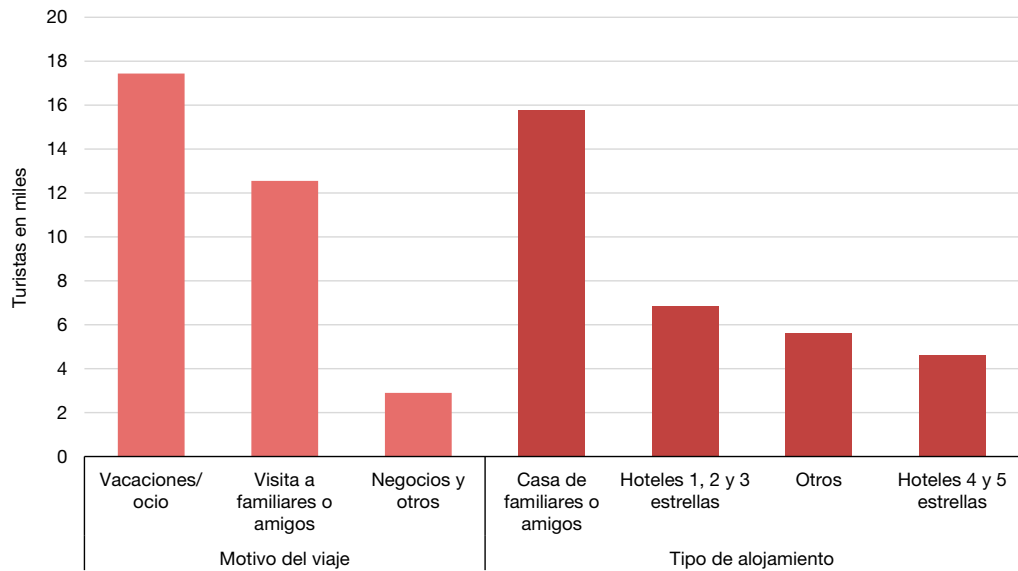

Fuente: INDEC, Dirección de Estadísticas Básicas de la Balanza de Pagos.

La ciudad de Mendoza captó el 24,7% de las pernoctaciones, mientras el resto de la provincia alcanzó el 28,7%.

Gráfico 20. Turismo receptivo. Pernoctaciones por región de destino. Paso Internacional Cristo Redentor. Segundo trimestre de 2022

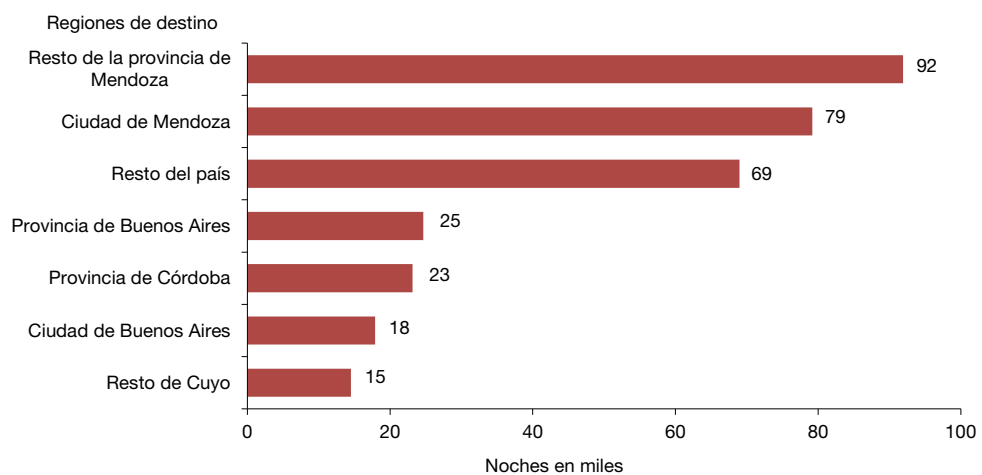

Fuente: INDEC, Dirección de Estadísticas Básicas de la Balanza de Pagos.

Puerto de Buenos Aires

En el segundo trimestre de 2022, la cantidad de turistas no residentes que arribó a nuestro país aumentó 8.047,6% interanual. Los arribos desde Uruguay concentraron el 76,9% del total, con 54,0 miles de turistas.

Gráfico 21. Turismo receptivo. Distribución de los turistas según residencia habitual. Puerto de Buenos Aires. Segundo trimestre de 2022



Fuente: INDEC, Dirección de Estadísticas Básicas de la Balanza de Pagos.

La estadía promedio fue 7,0 noches. Los residentes uruguayos presentaron una estadía promedio de 6,4 noches.

El gasto diario promedio fue 89,8 dólares. Los residentes uruguayos gastaron 85,2 dólares diarios, en promedio.

El principal motivo del viaje fue “Vacaciones/ocio”, que representó el 50,9% del total de turistas no residentes. Le siguió en importancia “Visita a familiares o amigos”, con el 25,0%.

El tipo de alojamiento más elegido por los turistas fue “Hoteles 4 y 5 estrellas”, que tuvo una participación de 36,4%. La categoría “Casa de familiares o amigos” representó el 27,6% del total del turismo receptivo.

Gráfico 22. Turismo receptivo. Distribución de turistas por motivo principal del viaje. Puerto de Buenos Aires. Segundo trimestre de 2022

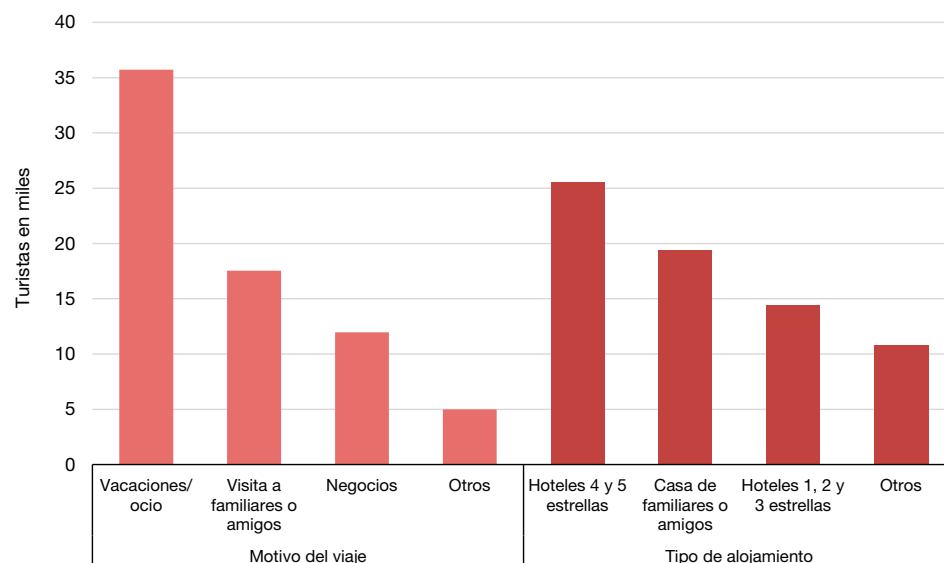

Fuente: INDEC, Dirección de Estadísticas Básicas de la Balanza de Pagos.

El 88,2% de los turistas no residentes viajó a la Argentina sin paquete turístico.

La Ciudad Autónoma de Buenos Aires captó el 71,0% de las pernoctaciones.

Gráfico 23. Turismo receptivo. Pernoctaciones por región de destino. Puerto de Buenos Aires. Segundo trimestre de 2022

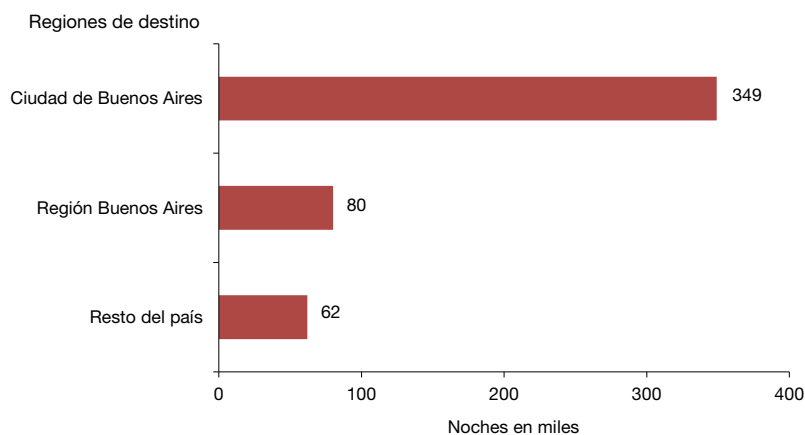

Fuente: INDEC, Dirección de Estadísticas Básicas de la Balanza de Pagos.

Turismo emisor. Segundo trimestre de 2022

Aeropuerto Internacional de Ezeiza y Aeroparque Jorge Newbery

En el segundo trimestre de 2022, el turismo emisor se incrementó 438,4%. El destino del viaje se distribuyó principalmente entre “Resto de América”, 25,2%; Europa, 22,8%; y “Estados Unidos y Canadá”, 20,0%.

Gráfico 24. Turismo emisor. Distribución de turistas por destino principal del viaje. Aeropuerto Internacional de Ezeiza y Aeroparque Jorge Newbery. Segundo trimestre de 2022

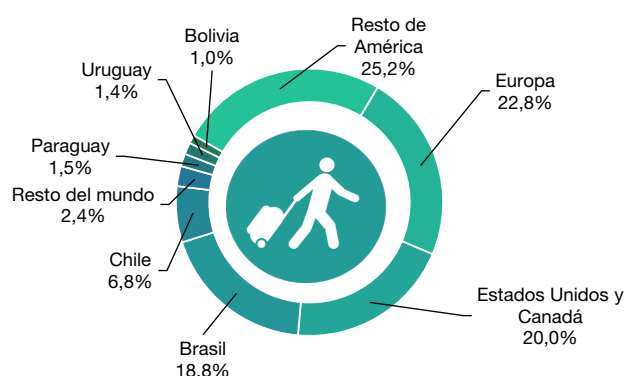

Fuente: INDEC, Dirección de Estadísticas Básicas de la Balanza de Pagos.

La estadía promedio fue 19,2 noches. Europa y los países que conforman el bloque “Resto del mundo” tuvieron las mayores estadías promedio, 28,0 y 23,8 noches, respectivamente.

El gasto diario promedio fue 80,2 dólares. El mayor gasto diario promedio se registró en Uruguay, con 98,3 dólares; seguido por “Estados Unidos y Canadá”, con 94,4 dólares.

El 61,6% de los turistas residentes indicó que el principal motivo de su viaje fue “Vacaciones/ocio”, seguido por “Negocios”, con una participación de 20,8%.

El 34,2% eligió hospedarse en “Hoteles 4 y 5 estrellas”; seguido de “Casa de familiares o amigos” y “Hoteles 1,2 y 3 estrellas”, ambas con el 22,7%.

Gráfico 25. Turismo emisor. Distribución de turistas por motivo principal del viaje y tipo de alojamiento. Aeropuerto Internacional de Ezeiza y Aeroparque Jorge Newbery. Segundo trimestre de 2022

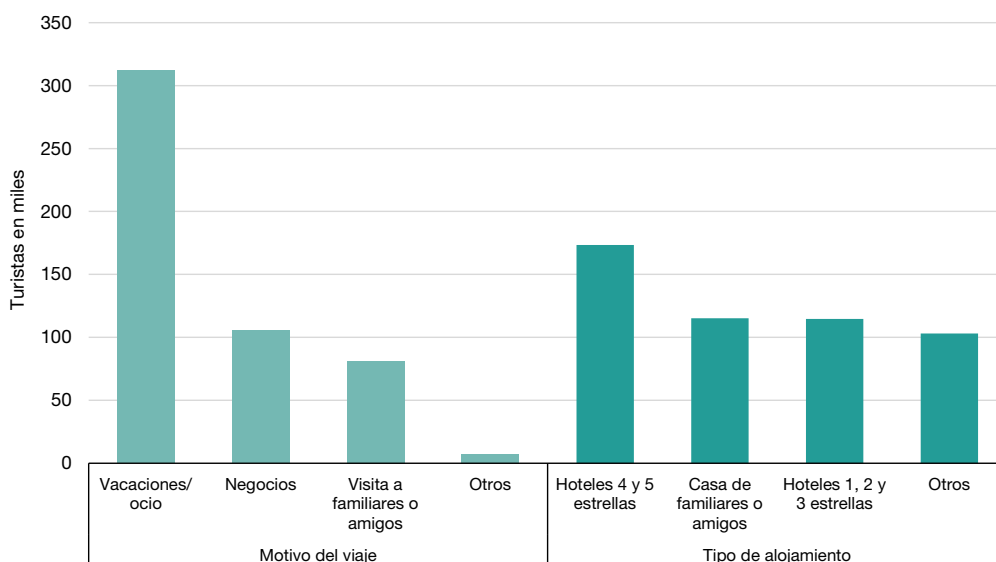

Fuente: INDEC, Dirección de Estadísticas Básicas de la Balanza de Pagos.

El 89,6% de los turistas residentes viajó al exterior sin paquete turístico.

Los destinos que concentraron el mayor número de pernoctaciones fueron Europa y los países que conforman “Resto de América”, con 31,7% y 22,1%.

Gráfico 26. Turismo emisor. Pernoctaciones por destino. Aeropuerto Internacional de Ezeiza y Aeroparque Jorge Newbery. Segundo trimestre de 2022

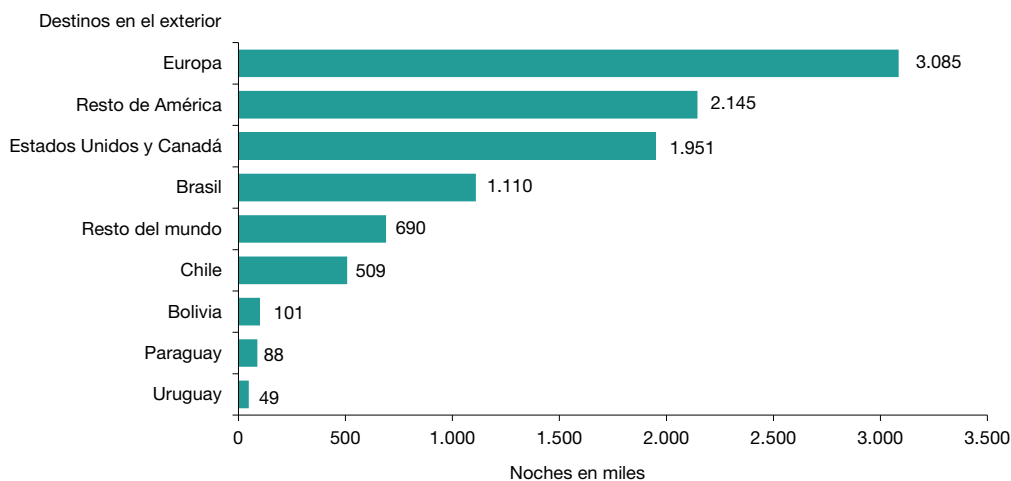

Fuente: INDEC, Dirección de Estadísticas Básicas de la Balanza de Pagos.

Aeropuerto Internacional de Córdoba

En el segundo trimestre de 2022, el 40,0% de los turistas eligió como destino principal de su viaje el grupo de países de “Resto de América”. Se destacó también el bloque “Europa y resto del mundo”, con 22,4%.

Gráfico 27. Turismo emisor. Distribución de turistas por destino principal del viaje. Aeropuerto Internacional de Córdoba. Segundo trimestre de 2022

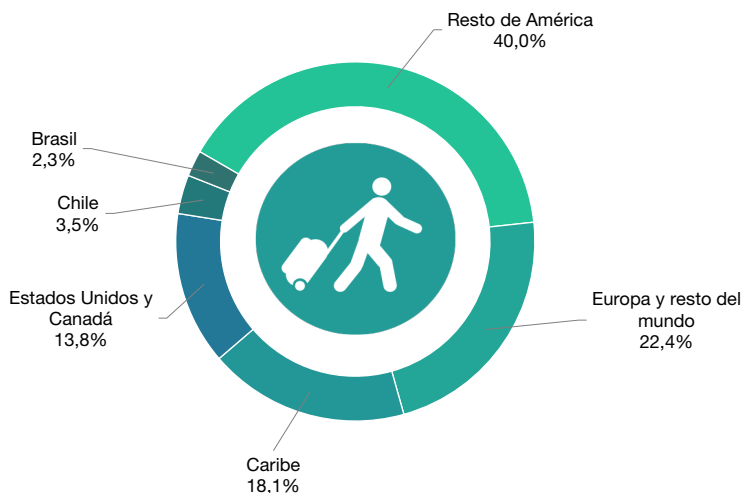

Fuente: INDEC, Dirección de Estadísticas Básicas de la Balanza de Pagos.

La estadía promedio fue 19,0 noches. “Europa y resto del mundo” presentó la mayor estadía promedio, con 30,1 noches.

El gasto diario promedio fue 78,1 dólares. El mayor gasto diario promedio de los turistas residentes se realizó en el Caribe, con 150,3 dólares; luego se destacó “Estados Unidos y Canadá”, con 86,1 dólares.

El principal motivo del viaje fue “Vacaciones/ocio”, con una participación de 71,4%.

El 50,9% eligió alojarse en “Hoteles 4 y 5 estrellas”; y el 22,7% pernoctó en “Casa de familiares o amigos”.

Gráfico 28. Turismo emisor. Distribución de turistas por motivo principal del viaje y tipo de alojamiento. Aeropuerto Internacional de Córdoba. Segundo trimestre de 2022

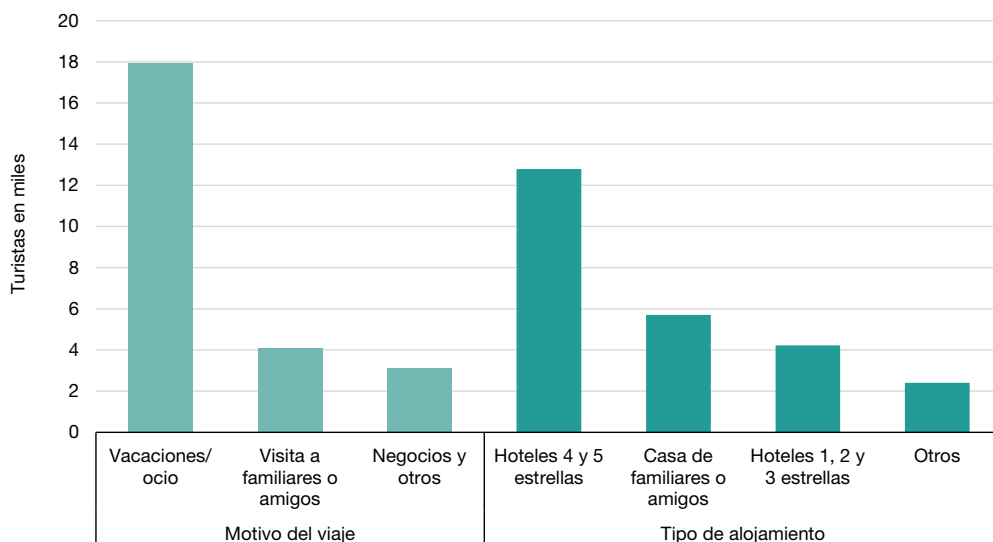

Fuente: INDEC, Dirección de Estadísticas Básicas de la Balanza de Pagos.

El 34,7% de los turistas viajó al exterior con paquete turístico.

Los destinos que concentraron el mayor número de pernoctaciones fueron los países que conforman “Resto del mundo” y “Resto de América”, con 35,4% y 34,1% del total, respectivamente.

Gráfico 29. Turismo emisor. Pernoctaciones por destino. Aeropuerto Internacional de Córdoba. Segundo trimestre de 2022

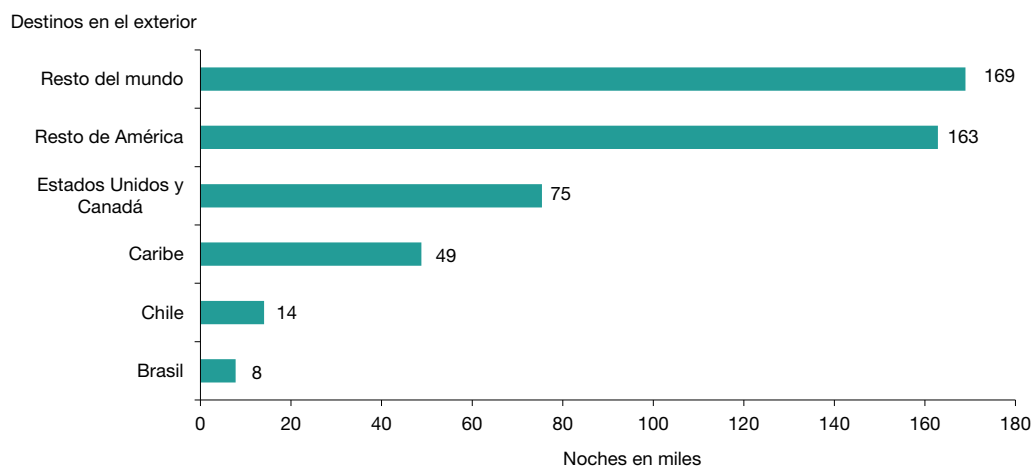

Fuente: INDEC, Dirección de Estadísticas Básicas de la Balanza de Pagos.

Aeropuerto Internacional de Mendoza

En el segundo trimestre, el 32,2% de los turistas eligieron el bloque compuesto por “México y Caribe” como destino principal de su viaje; le siguió Chile, con 28,9%.

Gráfico 30. Turismo emisor. Distribución de turistas por destino principal del viaje. Aeropuerto Internacional de Mendoza. Segundo trimestre de 2022

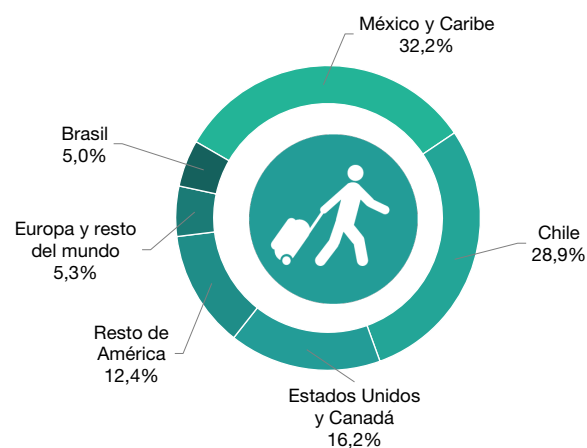

Fuente: INDEC, Dirección de Estadísticas Básicas de la Balanza de Pagos.

La estadía promedio fue 15,0 noches. “Europa y resto del mundo” fue el destino que obtuvo la mayor estadía promedio, con 40,5 noches y luego le siguió “Estados Unidos y Canadá”, con 20,9 noches.

El gasto diario promedio fue 84,3 dólares. El mayor gasto diario promedio de los turistas residentes se realizó en los países de “Resto de América”, con 121,8 dólares; y en “México y Caribe”, con 121,1 dólares.

El 67,5% de los turistas residentes indicó que el principal motivo de su viaje fue “Vacaciones/ocio”, seguido por “Visita de familiares o amigos”, con 18,2%.

El tipo de alojamiento más elegido fue “Hoteles 4 y 5 estrellas”, con una participación de 49,8%; le siguió “Casa de familiares o amigos”, con 29,0%.

Gráfico 31. Turismo emisor. Distribución de turistas por motivo principal del viaje y tipo de alojamiento. Aeropuerto Internacional de Mendoza. Segundo trimestre de 2022

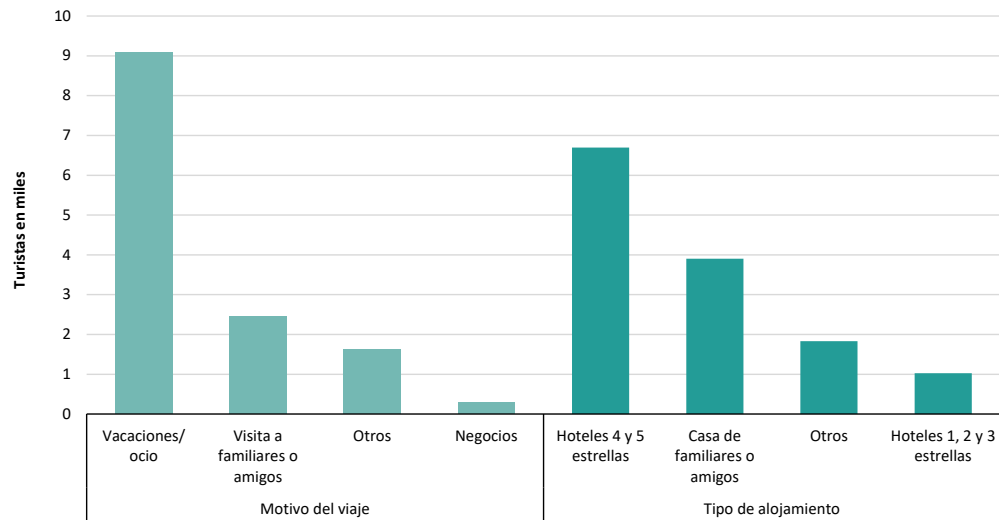

Fuente: INDEC, Dirección de Estadísticas Básicas de la Balanza de Pagos.

El 32,0% de los turistas viajó al exterior con paquete turístico.

Los destinos que concentraron el mayor número de pernoctaciones fueron “México y Caribe”, con 27,4%; y “Estados Unidos y Canadá”, con 22,5%.

Gráfico 32. Turismo emisor. Pernoctaciones por destino. Aeropuerto Internacional de Mendoza. Segundo trimestre de 2022

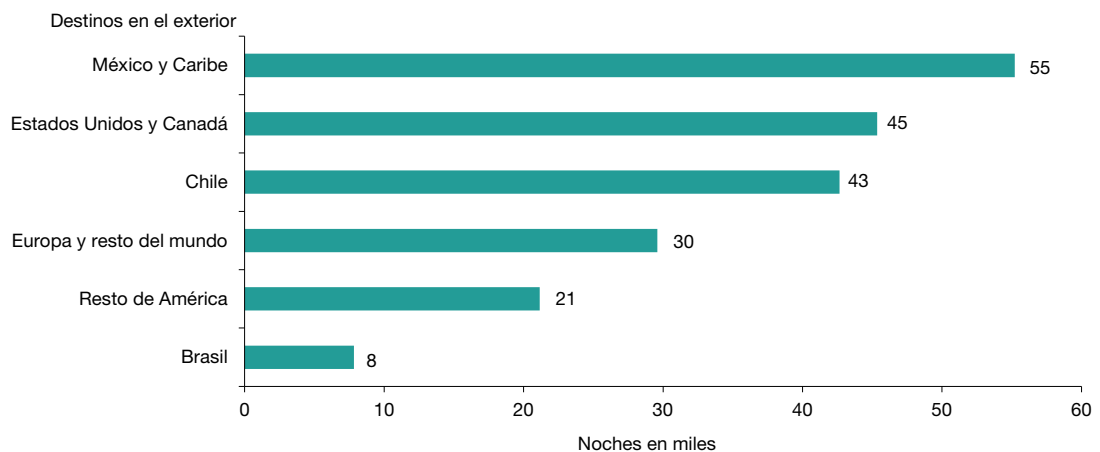

Fuente: INDEC, Dirección de Estadísticas Básicas de la Balanza de Pagos.

Paso Internacional Cristo Redentor

En el segundo trimestre de 2022, el 97,7% eligió como destino principal de su viaje Chile, que alcanzó un total de 38,4 miles de turistas residentes.

Gráfico 33. Turismo emisor. Distribución de turistas por destino principal del viaje. Paso Internacional Cristo Redentor. Segundo trimestre de 2022



Fuente: INDEC, Dirección de Estadísticas Básicas de la Balanza de Pagos.

La estadía promedio de los turistas residentes fue 9,4 noches. El gasto diario promedio fue 34,0 dólares.

El principal motivo del viaje fue “Vacaciones/ocio”, con una participación de 44,7%. Luego le siguió la categoría “Visita a familiares o amigos”, con 40,4%.

El 58,3% eligió alojarse en “Casa de familiares o amigos”; y en segunda instancia, 24,0% se alojó en “Otros” compuesto especialmente por alquiler de casa o departamento.

Gráfico 34. Turismo emisor. Distribución de turistas por motivo principal del viaje y tipo de alojamiento. Paso Internacional Cristo Redentor. Segundo trimestre de 2022

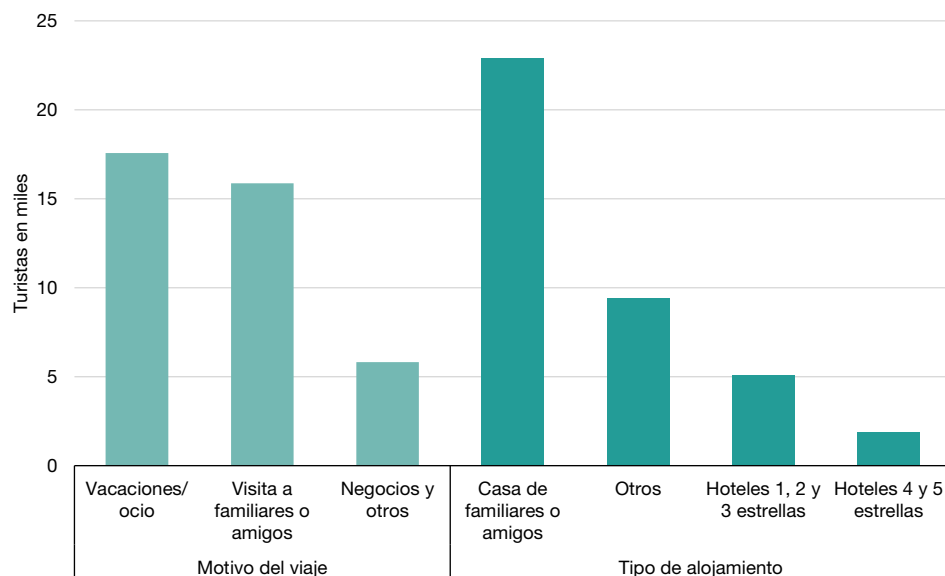

Fuente: INDEC, Dirección de Estadísticas Básicas de la Balanza de Pagos.

Puerto de Buenos Aires

Para el período analizado, el turismo emisor registró una suba interanual de 512,8%. El destino principal fue Uruguay con el 95,2% del total, que alcanzó 52,1 miles de turistas residentes.

Gráfico 35. Turismo emisor. Distribución de turistas por destino principal del viaje. Puerto de Buenos Aires. Segundo trimestre de 2022



Fuente: INDEC, Dirección de Estadísticas Básicas de la Balanza de Pagos.

La estadía promedio de los turistas residentes fue 8,9 noches. El gasto diario promedio fue 59,3 dólares.

El principal motivo del viaje fue "Visita a familiares o amigos" y representó el 39,0% del total. Por su parte, "Negocios y otros" tuvo una participación de 35,9%.

El 43,1% de los turistas residentes se hospedó en el exterior en "Casa de familiares o amigos".

El 96,5% de los turistas residentes viajó al exterior sin paquete turístico.

Gráfico 36. Turismo emisor. Distribución de turistas por motivo principal del viaje y tipo de alojamiento. Puerto de Buenos Aires. Segundo trimestre de 2022

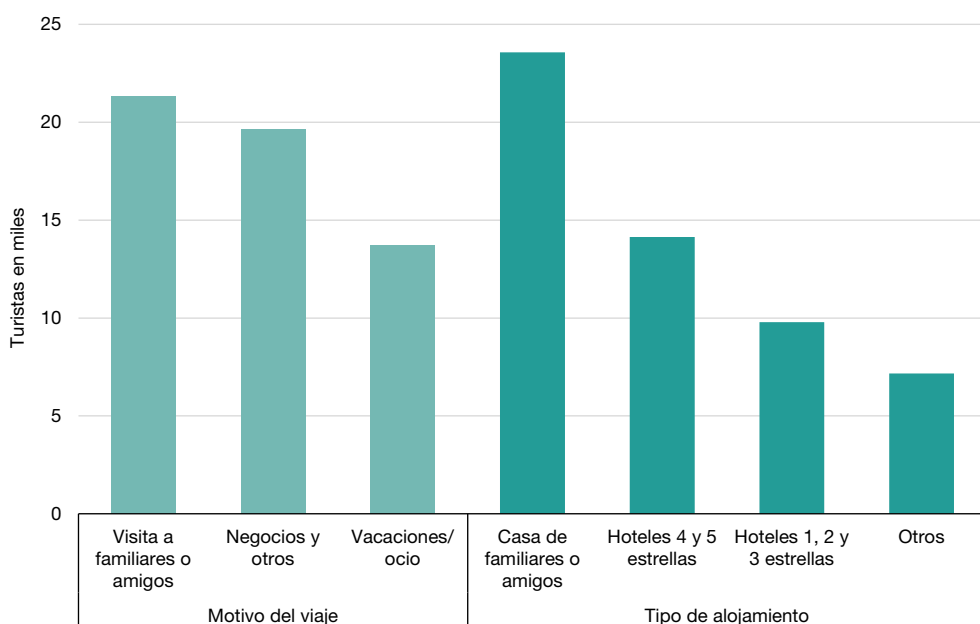

Fuente: INDEC, Dirección de Estadísticas Básicas de la Balanza de Pagos.

Anexo estadístico

Cuadro 5. Turismo receptivo. Llegada de turistas, pernoctaciones y estadía promedio. Aeropuerto Internacional de Ezeiza y Aeroparque Jorge Newbery. Enero 2021-junio 2022

Período	Turistas no residentes	Variación interanual	Pernoctaciones	Variación interanual	Estadía promedio	Variación interanual
	Miles	%	Miles de noches	%	Noches	%
Año 2021 ⁽¹⁾ ⁽²⁾	200,6	-67,9	///	///	///	///
Total primer semestre	67,1	-88,7	///	///	///	///
Enero ⁽¹⁾ ⁽²⁾	21,1	-92,6	859,3	-78,5	40,8	190,2
Febrero ⁽¹⁾ ⁽²⁾	11,1	-94,8	515,7	-83,2	46,5	223,5
Marzo ⁽¹⁾ ⁽²⁾	13,1	-86,5	597,3	-60,9	45,5	190,2
Abril ⁽²⁾	9,9	///	///	///	///	///
Mayo ⁽²⁾	6,7	///	///	///	///	///
Junio ⁽²⁾	5,3	///	///	///	///	///
Julio ⁽²⁾	3,6	272,5	///	///	///	///
Agosto ⁽²⁾	3,4	108,6	///	///	///	///
Septiembre ⁽²⁾	3,6	36,8	///	///	///	///
Octubre ⁽²⁾	12,9	271,8	382,3	///	29,7	///
Noviembre ⁽²⁾	43,8	498,5	753,6	///	17,2	///
Diciembre ⁽²⁾	66,3	339,3	1.327,1	///	20,0	///
Año 2022*	///	///	///	///	///	///
Total primer semestre	640,9	854,7	12.895,8	///	20,1	///
Enero	113,7	439,9	2.389,1	178,0	21,0	-48,5
Febrero	77,0	594,1	2.060,5	299,6	26,8	-42,4
Marzo	106,7	713,4	2.343,3	292,3	22,0	-51,8
Abril	123,4	1147,6	2.381,0	///	19,3	///
Mayo	113,5	1593,8	1.918,6	///	16,9	///
Junio	106,5	1925,6	1.803,3	///	16,9	///

⁽¹⁾ Ver [nota al pie](#) de la página 6.

⁽²⁾ Ver ["Nota aclaratoria sobre la metodología. Marzo 2020-diciembre 2021"](#).

Nota: los totales por suma pueden no coincidir por redondeo en las cifras parciales.

Fuente: INDEC, Dirección de Estadísticas Básicas de la Balanza de Pagos.

Cuadro 6. Turismo receptivo. Llegada de turistas y estadía promedio por país de residencia habitual. Aeropuerto Internacional de Ezeiza y Aeroparque Jorge Newbery. Junio de 2022

País de residencia habitual	Turistas no residentes*	Variación interanual	Estadía promedio*	Variación interanual
	Miles	%	Noches	%
Total	106,5	1.925,6	16,9	///
Bolivia	2,6	2.574,0	18,2	///
Brasil	35,6	17.542,6	10,4	///
Chile	13,4	9.202,8	6,7	///
Paraguay	2,2	1.496,4	7,1	///
Uruguay	1,9	///	8,0	///
Estados Unidos y Canadá	16,2	1.423,5	17,8	///
Resto de América	16,3	1.883,5	22,3	///
Europa	15,0	477,5	35,6	///
Resto del mundo	3,2	1.585,6	25,0	///

Nota: los totales por suma pueden no coincidir por redondeo en las cifras parciales.

La variación interanual de la estadía promedio no se presenta debido a que, durante el período abril-septiembre de 2021, el operativo de campo estuvo suspendido.

Uruguay estuvo incluido en Resto de América durante 2021, por este motivo no se presentan sus variaciones interanuales.

Fuente: INDEC, Dirección de Estadísticas Básicas de la Balanza de Pagos.

Cuadro 7. Turismo emisor. Salida de turistas, pernoctaciones y estadía promedio. Aeropuerto Internacional de Ezeiza y Aeroparque Jorge Newbery. Enero 2021-junio 2022

Período	Turistas residentes	Variación interanual	Pernoctaciones	Variación interanual	Estadía promedio	Variación interanual
	Miles	%	Miles de noches	%	Noches	%
Año 2021 ⁽¹⁾ ⁽²⁾	618,2	-17,6	///	///	///	///
Total primer semestre	262,9	-58,8	///	///	///	///
Enero ⁽¹⁾ ⁽²⁾	59,0	-75,6	1.536,5	-63,8	26,0	48,7
Febrero ⁽¹⁾ ⁽²⁾	57,4	-79,9	1.651,4	-64,3	28,8	78,0
Marzo ⁽¹⁾ ⁽²⁾	52,5	-52,5	1.540,1	-16,5	29,3	75,9
Abril ⁽²⁾	27,9	///	///	///	///	///
Mayo ⁽²⁾	29,5	///	///	///	///	///
Junio ⁽²⁾	36,5	///	///	///	///	///
Julio ⁽²⁾	23,5	569,9	///	///	///	///
Agosto ⁽²⁾	39,5	1.040,0	///	///	///	///
Septiembre ⁽²⁾	47,6	443,0	///	///	///	///
Octubre ⁽²⁾	68,4	361,0	2.256,0	///	33,0	///
Noviembre ⁽²⁾	90,6	220,6	2.399,3	///	26,5	///
Diciembre ⁽²⁾	85,6	63,0	2.924,2	///	34,2	///
Año 2022*	///	///	///	///	///	///
Total primer semestre	963,2	266,3	20.467,6	///	21,2	///
Enero	133,8	126,6	3.233,9	110,5	24,2	-7,1
Febrero	156,5	172,6	3.674,8	122,5	23,5	-18,4
Marzo	166,9	217,8	3.831,9	148,8	23,0	-21,7
Abril	153,0	447,7	3.118,8	///	20,4	///
Mayo	173,7	488,1	3.197,4	///	18,4	///
Junio	179,4	391,2	3.410,8	///	19,0	///

⁽¹⁾ Ver [nota al pie](#) de la página 6.

⁽²⁾ Ver “[Nota aclaratoria sobre la metodología. Marzo 2020-diciembre 2021](#)”.

Nota: los totales por suma pueden no coincidir por redondeo en las cifras parciales.

Fuente: INDEC, Dirección de Estadísticas Básicas de la Balanza de Pagos.

Cuadro 8. Turismo emisor. Salida de turistas y estadía promedio por país de destino. Aeropuerto Internacional de Ezeiza y Aeroparque Jorge Newbery. Junio de 2022

País de destino	Turistas residentes*	Variación interanual	Estadía promedio*	Variación interanual
	Miles	%	Noches	%
Total	179,4	391,2	19,0	///
Bolivia	1,9	///	22,3	///
Brasil	25,1	///	12,4	///
Chile	12,1	///	13,3	///
Paraguay	2,9	///	7,0	///
Uruguay	2,2	///	4,9	///
Estados Unidos y Canadá	36,3	///	19,3	///
Resto de América	44,4	///	16,1	///
Europa	49,4	///	27,2	///
Resto del mundo	5,0	///	20,9	///

Nota: los totales por suma pueden no coincidir por redondeo en las cifras parciales.

La variación interanual de la estadía promedio no se presenta debido a que, durante el período abril-septiembre de 2021, el operativo de campo estuvo suspendido.

Fuente: INDEC, Dirección de Estadísticas Básicas de la Balanza de Pagos.

Cuadro 9. Turismo internacional por condición de receptivo o emisor. Aeropuerto Internacional de Ezeiza y Aeroparque Jorge Newbery, Aeropuerto Internacional de Córdoba, Aeropuerto Internacional de Mendoza, Paso Internacional Cristo Redentor y Puerto de Buenos Aires. Segundo trimestre 2021-segundo trimestre 2022

Pasos internacionales por trimestre	Turismo receptivo	Variación interanual	Turismo emisor	Variación interanual	Saldo
	Miles de turistas	%	Miles de turistas	%	Miles de turistas
Aeropuerto Internacional de Ezeiza y Aeroparque Jorge Newbery					
Año 2021 ⁽¹⁾	200,6	-67,9	618,2	-17,6	-417,5
2º trimestre	21,9	///	94,0	///	-72,1
3º trimestre	10,5	102,9	110,6	602,5	-100,1
4º trimestre	123,0	375,3	244,6	155,9	-121,6
Año 2022*	///	///	///	///	///
1º trimestre	297,4	556,9	457,2	170,6	-159,7
2º trimestre	343,4	1.471,6	506,1	438,4	-162,6
Aeropuerto Internacional de Córdoba					
Año 2021 ⁽¹⁾	1,4	-91,5	5,4	-91,5	-4,0
2º trimestre	0,0	///	0,0	///	0,0
3º trimestre	0,0	///	0,0	-100,0	0,0
4º trimestre	1,4	///	5,4	///	-4,0
Año 2022*	///	///	///	///	///
1º trimestre	7,3	///	25,0	///	-17,7
2º trimestre	7,0	///	25,1	///	-18,1
Aeropuerto Internacional de Mendoza					
Año 2021 ⁽¹⁾	5,2	-77,3	6,1	-73,0	-0,8
2º trimestre	0,0	///	0,0	///	0,0
3º trimestre	0,0	37,5	0,1	800,0	0,0
4º trimestre	5,2	///	6,0	///	-0,8
Año 2022*	///	///	///	///	///
1º trimestre	12,9	///	12,8	///	0,1
2º trimestre	13,6	///	13,5	///	0,1
Paso Internacional Cristo Redentor					
Año 2021 ⁽¹⁾	4,0	-95,7	4,1	-96,9	0,0
2º trimestre	0,1	///	0,0	///	0,1
3º trimestre	0,1	-25,4	0,4	173,6	-0,3
4º trimestre	3,1	439,0	2,8	4,0	0,3
Año 2022*	///	///	///	///	///
1º trimestre	17,1	2.007,2	19,9	2.369,6	-2,8
2º trimestre	32,9	///	39,3	///	-6,4
Puerto de Buenos Aires					
Año 2021 ⁽¹⁾	19,3	-47,0	75,7	-52,6	-56,4
2º trimestre	0,9	///	8,9	///	-8,1
3º trimestre	1,2	161,9	12,9	646,0	-11,7
4º trimestre	16,1	1.046,0	44,5	702,8	-28,4
Año 2022*	///	///	///	///	///
1º trimestre	21,9	1.734,9	104,1	996,1	-82,2
2º trimestre	70,2	8.047,6	54,7	512,8	15,5

(1) Ver "Nota aclaratoria sobre la metodología. Marzo 2020-diciembre 2021".

Nota: los totales por suma pueden no coincidir por redondeo en las cifras parciales.

Fuente: INDEC, Dirección de Estadísticas Básicas de la Balanza de Pagos.

Cuadro 10.

Gasto y pernoctaciones totales por condición de receptivo o emisor. Aeropuerto Internacional de Ezeiza y Aeroparque Jorge Newbery, Aeropuerto Internacional de Córdoba, Aeropuerto Internacional de Mendoza, Paso Internacional Cristo Redentor y Puerto de Buenos Aires. Segundo trimestre 2021-segundo trimestre 2022

Pasos internacionales por trimestre	Gasto total				Pernoctaciones			
	Turismo receptivo		Turismo emisor		Turismo receptivo		Turismo emisor	
	Miles de dólares	Variación interanual %	Miles de dólares	Variación interanual %	Miles de noches	Variación interanual %	Miles de noches	Variación interanual %
Aeropuerto Internacional de Ezeiza y Aeroparque Jorge Newbery								
Año 2021 (1)	///	///	///	///	///	///	///	///
2º trimestre	///	///	///	///	///	///	///	///
3º trimestre	///	///	///	///	///	///	///	///
4º trimestre	154.275,4	///	537.974,3	///	2.462,9	///	7.579,5	///
Año 2022*	///	///	///	///	///	///	///	///
1º trimestre	363.425,9	752,9	705.558,3	277,7	6.792,9	244,4	10.740,6	127,2
2º trimestre	417.321,3	///	780.512,0	///	6.102,9	///	9.727,0	///
Aeropuerto Internacional de Córdoba								
Año 2021 (1)	///	///	///	///	///	///	///	///
2º trimestre	///	///	///	///	///	///	///	///
3º trimestre	///	///	///	///	///	///	///	///
4º trimestre	899,6	///	8.328,2	///	27,2	///	63,1	///
Año 2022*	///	///	///	///	///	///	///	///
1º trimestre	5.837,2	///	34.479,0	///	148,6	///	349,1	///
2º trimestre	8.470,0	///	37.313,6	///	168,6	///	477,8	///
Aeropuerto Internacional de Mendoza								
Año 2021 (1)	///	///	///	///	///	///	///	///
2º trimestre	///	///	///	///	///	///	///	///
3º trimestre	///	///	///	///	///	///	///	///
4º trimestre	4.236,9	///	7.216,5	///	60,9	///	161,9	///
Año 2022*	///	///	///	///	///	///	///	///
1º trimestre	11.770,2	///	13.629,6	///	175,1	///	228,6	///
2º trimestre	11.941,8	///	17.020,1	///	130,0	///	201,8	///
Paso Internacional Cristo Redentor								
Año 2021 (1)	///	///	///	///	///	///	///	///
2º trimestre	///	///	///	///	///	///	///	///
3º trimestre	///	///	///	///	///	///	///	///
4º trimestre	1.350,8	///	1.304,7	///	54,5	///	74,4	///
Año 2022*	///	///	///	///	///	///	///	///
1º trimestre	10.609,6	///	7.229,8	///	280,9	///	268,7	///
2º trimestre	18.585,9	///	12.535,2	///	320,3	///	368,9	///
Puerto de Buenos Aires								
Año 2021 (1)	///	///	///	///	///	///	///	///
2º trimestre	///	///	///	///	///	///	///	///
3º trimestre	///	///	///	///	///	///	///	///
4º trimestre	9.369,3	///	48.938,3	///	124,7	///	854,3	///
Año 2022*	///	///	///	///	///	///	///	///
1º trimestre	15.708,5	///	83.147,1	///	243,7	///	1.454,7	///
2º trimestre	44.135,8	///	28.952,5	///	491,3	///	488,3	///

(1) Ver "Nota aclaratoria sobre la metodología. Marzo 2020-diciembre 2021".

Nota: los totales por suma pueden no coincidir por redondeo en las cifras parciales.

Fuente: INDEC, Dirección de Estadísticas Básicas de la Balanza de Pagos.

Cuadro 11. Turismo receptivo. Llegada de turistas, estadía promedio, gasto diario promedio y gasto total por país de residencia habitual de los turistas. Aeropuerto Internacional de Ezeiza y Aeroparque Jorge Newbery. Segundo trimestre de 2022

Residencia habitual	Segundo trimestre de 2022							
	Llegada de turistas*	Variación interanual	Estadía promedio*	Variación interanual	Gasto diario promedio*	Variación interanual	Gasto total en dólares*	Variación interanual
	Miles	%	Noches	%	Dólares	%	Miles	%
Total	343,4	1.471,6	17,8	///	68,4	///	417.321,3	///
Bolivia	9,6	1.724,0	14,1	///	67,9	///	9.249,3	///
Brasil	92,9	5.929,8	9,8	///	101,0	///	92.463,5	///
Chile	42,2	6.243,0	7,5	///	125,3	///	39.730,4	///
Paraguay	7,5	1.186,4	7,3	///	101,4	///	5.514,3	///
Uruguay	5,8	///	6,6	///	105,4	///	4.002,2	///
Estados Unidos y Canadá	53,1	1.154,1	20,0	///	74,0	///	78.463,7	///
Resto de América	55,1	1.307,8	21,0	///	64,5	///	74.678,4	///
Europa	67,5	595,8	32,0	///	45,6	///	98.721,2	///
Resto del mundo	9,7	1.326,1	26,8	///	55,6	///	14.498,3	///

Nota: solo se muestran las variaciones interanuales de la llegada de turistas debido a que durante el segundo trimestre de 2021 el operativo de campo estuvo suspendido.

Uruguay estuvo incluido en Resto de América durante 2021, por este motivo no se presentan sus variaciones interanuales.

Fuente: INDEC, Dirección de Estadísticas Básicas de la Balanza de Pagos.

Cuadro 12. Turismo receptivo. Principales variables. Aeropuerto Internacional de Ezeiza y Aeroparque Jorge Newbery. Segundo trimestre de 2022

Principales variables	Segundo trimestre de 2022	Variación interanual	Participación
	Miles	%	%
Total de turistas*	343,4	1.471,6	100,0
Motivo del viaje			
Vacaciones/ocio	152,9	///	44,5
Visita a familiares o amigos	127,7	///	37,2
Negocios	48,5	///	14,1
Otros (1)	14,4	///	4,2
Tipo de alojamiento			
Casa de familiares o amigos	120,3	///	35,0
Hoteles 1, 2 y 3 estrellas	49,0	///	14,3
Hoteles 4 y 5 estrellas	105,7	///	30,8
Otros (2)	68,4	///	19,9
Organización del viaje			
Con paquete turístico	30,9	///	9,0
Sin paquete turístico	312,5	///	91,0
Pernotaciones por tipo de alojamiento*			
Total	6.102,9	///	100,0
Casa de familiares o amigos	3.248,8	///	53,2
Hoteles 1, 2 y 3 estrellas	439,1	///	7,2
Hoteles 4 y 5 estrellas	809,8	///	13,3
Otros (2)	1.605,2	///	26,3
Gasto total en dólares por tipo de alojamiento* (3)			
Total	417.321,3	///	100,0
Casa de familiares o amigos	119.507,6	///	28,6
Hoteles 1, 2 y 3 estrellas	52.233,1	///	12,5
Hoteles 4 y 5 estrellas	131.242,2	///	31,4
Otros (2)	114.338,4	///	27,4

(1) Incluye viajes estudiantiles, religiosos, por tratamientos de salud, etcétera.

(2) Incluye casa propia, alquiler de cabañas, departamentos, cruceros, *bed & breakfast*, entre otros.

(3) El gasto total equivale al consumo turístico, incluye una estimación del gasto en bienes y servicios de turistas con financiación por cuenta de terceros.

Nota: solo se muestran las variaciones interanuales de la llegada de turistas debido a que durante el segundo trimestre de 2021 el operativo de campo estuvo suspendido.

Fuente: INDEC, Dirección de Estadísticas Básicas de la Balanza de Pagos.

Cuadro 13.

Turismo receptivo. Pernoctaciones por destino turístico en la Argentina. Aeropuerto Internacional de Ezeiza y Aeroparque Jorge Newbery. Segundo trimestre de 2022

Regiones de destino	Segundo trimestre de 2022		
	Pernoctaciones*	Variación interanual	Participación
	Miles de noches	%	%
Total	6.102,9	///	100,0
Ciudad de Buenos Aires	3.089,3	///	50,6
Región Buenos Aires	1.280,3	///	21,0
Región Cuyo	257,7	///	4,2
Región Córdoba	318,4	///	5,2
Región Litoral	503,0	///	8,2
Región Norte	186,1	///	3,1
Región Patagonia	458,7	///	7,5
En viaje	9,3	///	0,2

Nota: no se muestran las variaciones interanuales debido a que durante el segundo trimestre de 2021 el operativo de campo estuvo suspendido.

Fuente: INDEC, Dirección de Estadísticas Básicas de la Balanza de Pagos.

Cuadro 14.

Turismo receptivo. Llegada de turistas, estadía promedio, gasto diario promedio y gasto total por país de residencia habitual de los turistas. Aeropuerto Internacional de Córdoba. Segundo trimestre de 2022

Residencia habitual	Segundo trimestre de 2022							
	Llegada de turistas*	Variación interanual	Estadía promedio*	Variación interanual	Gasto diario promedio*	Variación interanual	Gasto total en dólares*	Variación interanual
	Miles	%	Noches	%	Dólares	%	Miles	%
Total	7,0	///	24,1	///	50,2	///	8.470,0	///
Chile	1,0	///	12,0	///	56,9	///	695,3	///
Estados Unidos, Canadá y México	1,3	///	23,4	///	60,0	///	1.865,0	///
Resto de América	2,9	///	15,2	///	55,7	///	2.443,5	///
Europa y resto del mundo	1,8	///	46,0	///	42,5	///	3.466,2	///

Nota: no se muestran las variaciones interanuales porque en el segundo trimestre de 2021 el aeropuerto permaneció cerrado debido a las restricciones de ingreso a la Argentina y solo operó de manera excepcional.

En el segundo trimestre de 2022, las estimaciones correspondientes a Brasil fueron incluidas en Resto de América, debido a la insuficiencia de datos necesarios para su desagregación.

Fuente: INDEC, Dirección de Estadísticas Básicas de la Balanza de Pagos.

Cuadro 15.

Turismo receptivo. Principales variables. Aeropuerto Internacional de Córdoba. Segundo trimestre de 2022

Principales variables	Segundo trimestre de 2022	Variación interanual	Participación
	Miles	%	%
Total de turistas*	7,0	///	100,0
Motivo del viaje			
Vacaciones/ocio	2,0	///	28,0
Visita a familiares o amigos	4,0	///	56,6
Negocios y otros ⁽¹⁾	1,1	///	15,5
Tipo de alojamiento			
Casa de familiares o amigos	4,2	///	59,9
Hotel 1, 2 y 3 estrellas	0,5	///	7,1
Hotel 4 y 5 estrellas	2,1	///	29,5
Otros ⁽²⁾	0,3	///	3,6
Organización del viaje			
Con paquete turístico	0,3	///	4,9
Sin paquete turístico	6,7	///	95,1
Pernoctaciones por tipo de alojamiento*			
Total	168,6	///	100,0
Casa de familiares o amigos	116,1	///	68,9
Hoteles 1, 2 y 3 estrellas	12,1	///	7,2
Hoteles 4 y 5 estrellas	23,6	///	14,0
Otros ⁽²⁾	16,8	///	10,0
Gasto total en dólares por tipo de alojamiento* ⁽³⁾			
Total	8.470,0	///	100,0
Casa de familiares o amigos	4.977,8	///	58,8
Hoteles 1, 2 y 3 estrellas	980,2	///	11,6
Hoteles 4 y 5 estrellas	2.137,0	///	25,2
Otros ⁽²⁾	375,1	///	4,4

(1) Incluye viajes estudiantiles, religiosos, por tratamientos de salud, etcétera.

(2) Incluye casa propia, alquiler de cabañas, departamentos, cruceros, *bed & breakfast*, entre otros.

(3) El gasto total equivale al consumo turístico, incluye una estimación del gasto en bienes y servicios de turistas con financiación por cuenta de terceros.

Nota: no se muestran las variaciones interanuales porque en el segundo trimestre de 2021 el aeropuerto permaneció cerrado debido a las restricciones de ingreso a la Argentina y solo operó de manera excepcional.

Fuente: INDEC, Dirección de Estadísticas Básicas de la Balanza de Pagos.

Cuadro 16.

Turismo receptivo. Pernoctaciones por destino turístico en la Argentina. Aeropuerto Internacional de Córdoba. Segundo trimestre de 2022

Destinos de la Argentina	Segundo trimestre de 2022		
	Pernoctaciones*	Variación interanual	Participación
	Miles de noches	%	%
Total	168,6	///	100,0
Ciudad de Córdoba	102,8	///	60,9
Resto de Córdoba	38,1	///	22,6
Resto del país	27,8	///	16,5

Nota: no se muestran las variaciones interanuales porque en el segundo trimestre de 2021 el aeropuerto permaneció cerrado debido a las restricciones de ingreso a la Argentina y solo operó de manera excepcional.

Fuente: INDEC, Dirección de Estadísticas Básicas de la Balanza de Pagos.

Cuadro 17. Turismo receptivo. Llegada de turistas, estadía promedio, gasto diario promedio y gasto total por país de residencia habitual de los turistas. Aeropuerto Internacional de Mendoza. Segundo trimestre de 2022

Residencia habitual	Segundo trimestre de 2022							
	Llegada de turistas*	Variación interanual	Estadía promedio*	Variación interanual	Gasto diario promedio*	Variación interanual	Gasto total en dólares*	Variación interanual
	Miles	%	Noches	%	Dólares	%	Miles	%
Total	13,6	///	9,6	///	91,8	///	11.941,8	///
Brasil	5,8	///	6,2	///	168,2	///	6.131,9	///
Chile	3,2	///	8,0	///	58,2	///	1.482,2	///
Estados Unidos y Canadá	1,6	///	14,0	///	71,8	///	1.582,2	///
Resto de América	1,8	///	13,8	///	68,3	///	1.668,7	///
Europa y resto del mundo	1,2	///	17,9	///	49,7	///	1.076,8	///

Nota: no se muestran las variaciones interanuales porque en el segundo trimestre de 2021 el aeropuerto permaneció cerrado debido a las restricciones de ingreso a la Argentina y solo operó de manera excepcional.

Fuente: INDEC, Dirección de Estadísticas Básicas de la Balanza de Pagos.

Cuadro 18. Turismo receptivo. Principales variables. Aeropuerto Internacional de Mendoza. Segundo trimestre de 2022

Principales variables	Segundo trimestre de 2022	Variación interanual	Participación
	Miles	%	%
Total de turistas*	13,6	///	100,0
Motivo del viaje			
Vacaciones/ocio	8,5	///	62,7
Visita a familiares o amigos	3,3	///	24,0
Negocios	0,1	///	0,8
Otros (¹)	1,7	///	12,5
Tipo de alojamiento			
Casa de familiares o amigos	3,2	///	23,5
Hoteles 1, 2 y 3 estrellas	1,5	///	11,0
Hoteles 4 y 5 estrellas	6,8	///	50,2
Otros (²)	2,1	///	15,3
Organización del viaje			
Con paquete turístico	0,3	///	2,2
Sin paquete turístico	13,3	///	97,8
Pernoctaciones por tipo de alojamiento*			
Total	130,0	///	100,0
Casa de familiares o amigos	48,5	///	37,3
Hoteles 1, 2 y 3 estrellas	17,4	///	13,4
Hoteles 4 y 5 estrellas	43,6	///	33,5
Otros (²)	20,5	///	15,8
Gasto total en dólares por tipo de alojamiento* (³)			
Total	11.941,8	///	100,0
Casa de familiares o amigos	1.809,9	///	15,2
Hoteles 1, 2 y 3 estrellas	1.384,3	///	11,6
Hoteles 4 y 5 estrellas	7.452,9	///	62,4
Otros (²)	1.294,8	///	10,8

(¹) Incluye viajes estudiantiles, religiosos, por tratamientos de salud, etcétera.

(²) Incluye casa propia, alquiler de cabañas, departamentos, cruceros, *bed & breakfast*, entre otros.

(³) El gasto total equivale al consumo turístico, incluye una estimación del gasto en bienes y servicios de turistas con financiación por cuenta de terceros.

Nota: no se muestran las variaciones interanuales porque en el segundo trimestre de 2021 el aeropuerto permaneció cerrado debido a las restricciones de ingreso a la Argentina y solo operó de manera excepcional.

Fuente: INDEC, Dirección de Estadísticas Básicas de la Balanza de Pagos.

Cuadro 19. Turismo receptivo. Pernoctaciones por destino turístico en la Argentina. Aeropuerto Internacional de Mendoza. Segundo trimestre de 2022

Destinos de la Argentina	Segundo trimestre de 2022		
	Pernoctaciones*	Variación interanual	Participación
	Miles de noches	%	%
Total	130,0	///	100,0
Ciudad de Mendoza	56,9	///	43,8
Resto de la provincia de Mendoza	54,8	///	42,1
Resto de Cuyo	3,4	///	2,6
Ciudad de Buenos Aires	2,5	///	1,9
Región Patagonia	3,7	///	2,9
Resto del país	8,7	///	6,7

Nota: no se muestran las variaciones interanuales porque en el segundo trimestre de 2021 el aeropuerto permaneció cerrado debido a las restricciones de ingreso a la Argentina y solo operó de manera excepcional.

Fuente: INDEC, Dirección de Estadísticas Básicas de la Balanza de Pagos.

Cuadro 20. Turismo receptivo. Llegada de turistas, estadía promedio, gasto diario promedio y gasto total por país de residencia habitual de los turistas. Paso Internacional Cristo Redentor. Segundo trimestre de 2022

Residencia habitual	Segundo trimestre de 2022							
	Llegada de turistas*	Variación interanual	Estadía promedio*	Variación interanual	Gasto diario promedio*	Variación interanual	Gasto total en dólares*	Variación interanual
	Miles	%	Noches	%	Dólares	%	Miles	%
Total	32,9	///	9,7	///	58,0	///	18.585,9	///
Chile	26,1	///	7,2	///	46,7	///	8.778,2	///
Resto del mundo	6,8	///	19,5	///	74,2	///	9.807,6	///

Nota: no se muestran las variaciones interanuales porque en el segundo trimestre de 2021, el paso permaneció cerrado debido a las restricciones de ingreso a la Argentina y solo operó de manera excepcional.

Fuente: INDEC, Dirección de Estadísticas Básicas de la Balanza de Pagos.

Cuadro 21. Turismo receptivo. Principales variables. Paso Internacional Cristo Redentor. Segundo trimestre de 2022

Principales variables	Segundo trimestre de 2022	Variación interanual	Participación
	Miles	%	%
Total de turistas*	32,9	///	100,0
Motivo del viaje			
Vacaciones/ocio	17,4	///	53,0
Visita a familiares o amigos	12,5	///	38,2
Negocios y otros (¹)	2,9	///	8,8
Tipo de alojamiento			
Casa de familiares o amigos	15,8	///	48,0
Hotel 1, 2 y 3 estrellas	6,9	///	20,9
Hotel 4 y 5 estrellas	4,6	///	14,0
Otros (²)	5,6	///	17,1
Organización del viaje			
Con paquete turístico	///	///	///
Sin paquete turístico	32,9	///	///
Pernoctaciones por tipo de alojamiento*			
Total	320,3	///	100,0
Casa de familiares o amigos	145,3	///	45,4
Hoteles 1, 2 y 3 estrellas	68,6	///	21,4
Hoteles 4 y 5 estrellas	24,3	///	7,6
Otros (²)	82,1	///	25,6
Gasto total en dólares por tipo de alojamiento* (³)			
Total	18.585,9	///	100,0
Casa de familiares o amigos	4.252,4	///	22,9
Hoteles 1, 2 y 3 estrellas	6.395,2	///	34,4
Hoteles 4 y 5 estrellas	2.549,5	///	13,7
Otros (²)	5.388,8	///	29,0

(¹) Incluye viajes estudiantiles, religiosos, por tratamientos de salud, etcétera.

(²) Incluye casa propia, alquiler de cabañas, departamentos, cruceros, *bed & breakfast*, entre otros.

(³) El gasto total equivale al consumo turístico, incluye una estimación del gasto en bienes y servicios de turistas con financiación por cuenta de terceros.

Nota: no se muestran las variaciones interanuales porque en el segundo trimestre de 2021, el paso permaneció cerrado debido a las restricciones de ingreso a la Argentina y solo operó de manera excepcional.

Fuente: INDEC, Dirección de Estadísticas Básicas de la Balanza de Pagos.

Cuadro 22. Turismo receptivo. Pernoctaciones por destino turístico en la Argentina. Paso Internacional Cristo Redentor. Segundo trimestre de 2022

Destinos de la Argentina	Segundo trimestre de 2022		
	Pernoctaciones*	Variación interanual	Participación
	Miles de noches	%	%
Total	320,3	///	100,0
Ciudad de Mendoza	79,2	///	24,7
Resto de la provincia de Mendoza	91,9	///	28,7
Resto de Cuyo	14,5	///	4,5
Ciudad de Buenos Aires	17,9	///	5,6
Provincia de Córdoba	23,2	///	7,2
Provincia de Buenos Aires	24,7	///	7,7
Resto del país	69,0	///	21,5

Nota: no se muestran las variaciones interanuales porque en el segundo trimestre de 2021, el paso permaneció cerrado debido a las restricciones de ingreso a la Argentina y solo operó de manera excepcional.

Fuente: INDEC, Dirección de Estadísticas Básicas de la Balanza de Pagos.

Cuadro 23. Turismo receptivo. Llegada de turistas, estadía promedio, gasto diario promedio y gasto total por país de residencia habitual de los turistas. Puerto de Buenos Aires. Segundo trimestre de 2022

Residencia habitual	Segundo trimestre de 2022							
	Llegada de turistas*	Variación interanual	Estadía promedio*	Variación interanual	Gasto diario promedio*	Variación interanual	Gasto total en dólares*	Variación interanual
	Miles	%	Noches	%	Dólares	%	Miles	%
Total	70,2	8.047,6	7,0	///	89,8	///	44.135,8	///
Uruguay	54,0	///	6,4	///	85,2	///	29.393,7	///
Resto del mundo	16,2	///	9,0	///	100,9	///	14.742,1	///

Nota: solo se muestran las variaciones interanuales de la llegada de turistas debido a que durante el segundo trimestre de 2021 el operativo de campo estuvo suspendido.

Fuente: INDEC, Dirección de Estadísticas Básicas de la Balanza de Pagos.

Cuadro 24. Turismo receptivo. Principales variables. Puerto de Buenos Aires. Segundo trimestre de 2022

Principales variables	Segundo trimestre de 2022	Variación interanual	Participación
	Miles	%	%
Total de turistas*	70,2	8.047,6	100,0
Motivo del viaje			
Vacaciones/ocio	35,7	///	50,9
Visita a familiares o amigos	17,5	///	25,0
Negocios	12,0	///	17,1
Otros (¹)	5,0	///	7,1
Tipo de alojamiento			
Casa de familiares o amigos	19,4	///	27,6
Hoteles 1, 2 y 3 estrellas	14,4	///	20,5
Hoteles 4 y 5 estrellas	25,6	///	36,4
Otros (²)	10,8	///	15,4
Organización del viaje			
Con paquete turístico	8,3	///	11,8
Sin paquete turístico	61,9	///	88,2
Pernoctaciones por tipo de alojamiento*			
Total	491,3	///	100,0
Casa de familiares o amigos	208,1	///	42,4
Hoteles 1, 2 y 3 estrellas	60,8	///	12,4
Hoteles 4 y 5 estrellas	105,4	///	21,5
Otros (²)	117,0	///	23,8
Gasto total en dólares por tipo de alojamiento* (³)			
Total	44.135,8	///	100,0
Casa de familiares o amigos	9.927,4	///	22,5
Hoteles 1, 2 y 3 estrellas	8.703,8	///	19,7
Hoteles 4 y 5 estrellas	17.431,5	///	39,5
Otros (²)	8.073,0	///	18,3

(¹) Incluye viajes estudiantiles, religiosos, por tratamientos de salud, etcétera.

(²) Incluye casa propia, alquiler de cabañas, departamentos, cruceros, *bed & breakfast*, entre otros.

(³) El gasto total equivale al consumo turístico, incluye una estimación del gasto en bienes y servicios de turistas con financiación por cuenta de terceros.

Nota: solo se muestran las variaciones interanuales de la llegada de turistas debido a que durante el segundo trimestre de 2021 el operativo de campo estuvo suspendido.

Fuente: INDEC, Dirección de Estadísticas Básicas de la Balanza de Pagos.

Cuadro 25. Turismo receptivo. Pernoctaciones por destino turístico en la Argentina. Puerto de Buenos Aires. Segundo trimestre de 2022

Destinos de la Argentina	Segundo trimestre de 2022		
	Pernoctaciones*	Variación interanual	Participación
	Miles de noches	%	%
Total	491,3	///	100,0
Ciudad de Buenos Aires	349,0	///	71,0
Región Buenos Aires	80,1	///	16,3
Resto del país	62,1	///	12,6

Nota: no se muestran las variaciones interanuales debido a que durante el segundo trimestre de 2021 el operativo de campo estuvo suspendido.

Fuente: INDEC, Dirección de Estadísticas Básicas de la Balanza de Pagos.

Cuadro 26. Turismo emisoro. Salida de turistas, estadía promedio, gasto diario promedio y gasto total por país de destino de los turistas. Aeropuerto Internacional de Ezeiza y Aeroparque Jorge Newbery. Segundo trimestre de 2022

Principales destinos en el exterior	Segundo trimestre de 2022							
	Salida de turistas*	Variación interanual	Estadía promedio*	Variación interanual	Gasto diario promedio*	Variación interanual	Gasto total en dólares*	Variación interanual
	Miles	%	Noches	%	Dólares	%	Miles	%
Total	506,1	438,4	19,2	///	80,2	///	780.512,0	///
Bolivia	5,2	///	19,4	///	32,9	///	3.297,7	///
Brasil	95,0	///	11,7	///	78,6	///	87.569,7	///
Chile	34,4	///	14,7	///	52,6	///	26.570,3	///
Paraguay	7,7	///	11,4	///	44,1	///	3.867,4	///
Uruguay	7,2	///	6,7	///	98,3	///	4.705,2	///
Estados Unidos y Canadá	101,3	///	20,6	///	94,4	///	196.696,7	///
Resto de América	127,5	///	17,7	///	77,4	///	174.952,5	///
Europa	115,5	///	28,0	///	79,1	///	255.841,3	///
Resto del mundo	12,3	///	23,8	///	92,1	///	27.011,2	///

Nota: solo se muestra la variación interanual del total de turistas debido a que durante el segundo trimestre de 2021 el operativo de campo estuvo suspendido.

Fuente: INDEC, Dirección de Estadísticas Básicas de la Balanza de Pagos.

Cuadro 27.

Turismo emisor. Principales variables. Aeropuerto Internacional de Ezeiza y Aeroparque Jorge Newbery. Segundo trimestre de 2022

Principales variables	Segundo trimestre de 2022	Variación interanual	Participación
	Miles	%	%
Total de turistas*	506,1	438,4	100,0
Motivo del viaje			
Vacaciones/ocio	312,0	///	61,6
Visita a familiares o amigos	81,4	///	16,1
Negocios	105,4	///	20,8
Otros (1)	7,3	///	1,5
Tipo de alojamiento			
Casa de familiares o amigos	115,1	///	22,7
Hoteles 1, 2 y 3 estrellas	114,6	///	22,7
Hoteles 4 y 5 estrellas	173,3	///	34,2
Otros (2)	103,0	///	20,4
Organización del viaje			
Con paquete turístico	52,9	///	10,4
Sin paquete turístico	453,2	///	89,6
Pernoctaciones por tipo de alojamiento*			
Total	9.727,0	///	100,0
Casa de familiares o amigos	3.009,3	///	30,9
Hoteles 1, 2 y 3 estrellas	1.481,2	///	15,2
Hoteles 4 y 5 estrellas	1.880,7	///	19,3
Otros (2)	3.355,9	///	34,5
Gasto total en dólares por tipo de alojamiento* (3)			
Total	780.512,0	///	100,0
Casa de familiares o amigos	103.947,2	///	13,3
Hoteles 1, 2 y 3 estrellas	176.081,7	///	22,6
Hoteles 4 y 5 estrellas	278.971,3	///	35,7
Otros (2)	221.511,8	///	28,4

(1) Incluye viajes estudiantiles, religiosos, por tratamientos de salud, etcétera.

(2) Incluye casa propia, alquiler de cabañas, departamentos, cruceros, *bed & breakfast*, entre otros.

(3) El gasto total equivale al consumo turístico, incluye una estimación del gasto en bienes y servicios de turistas con financiación por cuenta de terceros.

Nota: solo se muestra la variación interanual del total de turistas debido a que durante el segundo trimestre de 2021 el operativo de campo estuvo suspendido.

Fuente: INDEC, Dirección de Estadísticas Básicas de la Balanza de Pagos.

Cuadro 28.

Turismo emisor. Pernoctaciones por destino turístico en el exterior. Aeropuerto Internacional de Ezeiza y Aeroparque Jorge Newbery. Segundo trimestre de 2022

Principales destinos en el exterior	Segundo trimestre de 2022		
	Pernoctaciones*	Variación interanual	Participación
	Miles de noches	%	%
Total	9.727,0	///	100,0
Bolivia	100,9	///	1,0
Brasil	1.109,8	///	11,4
Chile	508,6	///	5,2
Paraguay	88,0	///	0,9
Uruguay	48,5	///	0,5
Estados Unidos y Canadá	1.951,2	///	20,1
Resto de América	2.145,1	///	22,1
Europa	3.085,0	///	31,7
Resto del mundo	689,9	///	7,1

Nota: no se muestran las variaciones interanuales debido a que durante el segundo trimestre de 2021 el operativo de campo estuvo suspendido.

Fuente: INDEC, Dirección de Estadísticas Básicas de la Balanza de Pagos.

Cuadro 29. Turismo emisor. Salida de turistas, estadía promedio, gasto diario promedio y gasto total por país de destino de los turistas. Aeropuerto Internacional de Córdoba. Segundo trimestre de 2022

Principales destinos en el exterior	Segundo trimestre de 2022							
	Salida de turistas*	Variación interanual	Estadía promedio*	Variación interanual	Gasto diario promedio*	Variación interanual	Gasto total en dólares*	Variación interanual
	Miles	%	Noches	%	Dólares	%	Miles	%
Total	25,1	///	19,0	///	78,1	///	37.313,6	///
Brasil	0,6	///	13,2	///	82,9	///	642,4	///
Chile	0,9	///	16,6	///	46,0	///	671,3	///
Caribe	4,5	///	10,6	///	150,3	///	7.234,2	///
Estados Unidos y Canadá	3,5	///	22,0	///	86,1	///	6.550,6	///
Resto de América	10,0	///	16,2	///	75,4	///	12.242,2	///
Europa y resto del mundo	5,6	///	30,1	///	59,0	///	9.973,0	///

Nota: no se muestran las variaciones interanuales porque en el segundo trimestre de 2021 el aeropuerto permaneció cerrado debido a las restricciones de ingreso a la Argentina y solo operó de manera excepcional.

Fuente: INDEC, Dirección de Estadísticas Básicas de la Balanza de Pagos.

Cuadro 30. Turismo emisor. Principales variables. Aeropuerto Internacional de Córdoba. Segundo trimestre de 2022

Principales variables	Segundo trimestre de 2022	Variación interanual	Participación
	Miles	%	%
Total de turistas*	25,1	///	100,0
Motivo del viaje			
Vacaciones/ocio	17,9	///	71,4
Visita a familiares o amigos	4,1	///	16,2
Negocios y otros ⁽¹⁾	3,1	///	12,4
Tipo de alojamiento			
Casa de familiares o amigos	5,7	///	22,7
Hotel 1, 2 y 3 estrellas	4,2	///	16,8
Hotel 4 y 5 estrellas	12,8	///	50,9
Otros ⁽²⁾	2,4	///	9,5
Organización del viaje			
Con paquete turístico	8,7	///	34,7
Sin paquete turístico	16,4	///	65,3
Pernoctaciones por tipo de alojamiento*			
Total	477,8	///	100,0
Casa de familiares o amigos	174,4	///	36,5
Hoteles 1, 2 y 3 estrellas	83,6	///	17,5
Hoteles 4 y 5 estrellas	135,9	///	28,4
Otros ⁽²⁾	83,9	///	17,6
Gasto total en dólares por tipo de alojamiento* ⁽³⁾			
Total	37.313,6	///	100,0
Casa de familiares o amigos	5.505,2	///	14,8
Hoteles 1, 2 y 3 estrellas	8.265,9	///	22,2
Hoteles 4 y 5 estrellas	18.676,1	///	50,1
Otros ⁽²⁾	4.866,5	///	13,0

⁽¹⁾ Incluye viajes estudiantiles, religiosos, por tratamientos de salud, etcétera.

⁽²⁾ Incluye casa propia, alquiler de cabañas, departamentos, cruceros, *bed & breakfast*, entre otros.

⁽³⁾ El gasto total equivale al consumo turístico, incluye una estimación del gasto en bienes y servicios de turistas con financiación por cuenta de terceros.

Nota: no se muestran las variaciones interanuales porque en el segundo trimestre de 2021 el aeropuerto permaneció cerrado debido a las restricciones de ingreso a la Argentina y solo operó de manera excepcional.

Fuente: INDEC, Dirección de Estadísticas Básicas de la Balanza de Pagos.

Cuadro 31. Turismo emisor. Pernoctaciones por destino turístico en el exterior. Aeropuerto Internacional de Córdoba. Segundo trimestre de 2022

Principales destinos en el exterior	Segundo trimestre de 2022		
	Pernoctaciones*	Variación interanual	Participación
	Miles de noches	%	%
Total	477,8	///	100,0
Brasil	7,7	///	1,6
Chile	14,0	///	2,9
Caribe	48,8	///	10,2
Estados Unidos y Canadá	75,4	///	15,8
Resto de América	162,9	///	34,1
Resto del mundo	168,9	///	35,4

Nota: no se muestran las variaciones interanuales porque en el segundo trimestre de 2021 el aeropuerto permaneció cerrado debido a las restricciones de ingreso a la Argentina y solo operó de manera excepcional.

Fuente: INDEC, Dirección de Estadísticas Básicas de la Balanza de Pagos.

Cuadro 32. Turismo emisor. Salida de turistas, estadía promedio, gasto diario promedio y gasto total por país de destino de los turistas. Aeropuerto Internacional de Mendoza. Segundo trimestre de 2022

Principales destinos en el exterior	Segundo trimestre de 2022							
	Salida de turistas*	Variación interanual	Estadía promedio*	Variación interanual	Gasto diario promedio*	Variación interanual	Gasto total en dólares*	Variación interanual
	Miles	%	Noches	%	Dólares	%	Miles	%
Total	13,5	///	15,0	///	84,3	///	17.020,1	///
Brasil	0,7	///	11,7	///	115,6	///	906,2	///
Chile	3,9	///	11,0	///	48,1	///	2.050,1	///
México y Caribe	4,3	///	12,8	///	121,1	///	6.731,6	///
Estados Unidos y Canadá	2,2	///	20,9	///	70,8	///	3.222,9	///
Resto de América	1,7	///	12,7	///	121,8	///	2.585,5	///
Europa y resto del mundo	0,7	///	40,5	///	52,6	///	1.523,9	///

Nota: no se muestran las variaciones interanuales porque en el segundo trimestre de 2021 el aeropuerto permaneció cerrado debido a las restricciones de ingreso a la Argentina y solo operó de manera excepcional.

Fuente: INDEC, Dirección de Estadísticas Básicas de la Balanza de Pagos.

Cuadro 33.

Turismo emisor. Principales variables. Aeropuerto internacional de Mendoza. Segundo trimestre de 2022

Principales variables	Segundo trimestre de 2022	Variación interanual	Participación
	Miles	%	%
Total de turistas*	13,5	///	100,0
Motivo del viaje			
Vacaciones/ocio	9,1	///	67,5
Visita a familiares o amigos	2,5	///	18,2
Negocios	0,3	///	2,2
Otros (1)	1,6	///	12,1
Tipo de alojamiento			
Casa de familiares o amigos	3,9	///	29,0
Hoteles 1, 2 y 3 estrellas	1,0	///	7,6
Hoteles 4 y 5 estrellas	6,7	///	49,8
Otros (2)	1,8	///	13,6
Organización del viaje			
Con paquete turístico	4,3	///	32,0
Sin paquete turístico	9,1	///	68,0
Pernoctaciones por tipo de alojamiento*			
Total	201,8	///	100,0
Casa de familiares o amigos	83,5	///	41,4
Hoteles 1, 2 y 3 estrellas	13,8	///	6,8
Hoteles 4 y 5 estrellas	68,8	///	34,1
Otros (2)	35,7	///	17,7
Gasto total en dólares por tipo de alojamiento* (3)			
Total	17.020,1	///	100,0
Casa de familiares o amigos	2.560,4	///	15,0
Hoteles 1, 2 y 3 estrellas	1.130,8	///	6,6
Hoteles 4 y 5 estrellas	10.775,0	///	63,3
Otros (2)	2.554,0	///	15,0

(1) Incluye viajes estudiantiles, religiosos, por tratamientos de salud, etcétera.

(2) Incluye casa propia, alquiler de cabañas, departamentos, cruceros, *bed & breakfast*, entre otros.

(3) El gasto total equivale al consumo turístico, incluye una estimación del gasto en bienes y servicios de turistas con financiación por cuenta de terceros.

Nota: no se muestran las variaciones interanuales porque en el segundo trimestre de 2021 el aeropuerto permaneció cerrado debido a las restricciones de ingreso a la Argentina y solo operó de manera excepcional.

Fuente: INDEC, Dirección de Estadísticas Básicas de la Balanza de Pagos.

Cuadro 34.

Turismo emisor. Pernoctaciones por destino turístico en el exterior. Aeropuerto Internacional de Mendoza. Segundo trimestre de 2022

Principales destinos en el exterior	Segundo trimestre de 2022		
	Pernoctaciones*	Variación interanual	Participación
	Miles de noches	%	%
Total	201,8	///	100,0
Brasil	7,8	///	3,9
Chile	42,7	///	21,1
México y Caribe	55,2	///	27,4
Estados Unidos y Canadá	45,4	///	22,5
Resto de América	21,2	///	10,5
Europa y resto del mundo	29,6	///	14,7

Nota: no se muestran las variaciones interanuales porque en el segundo trimestre de 2021 el aeropuerto permaneció cerrado debido a las restricciones de ingreso a la Argentina y solo operó de manera excepcional.

Fuente: INDEC, Dirección de Estadísticas Básicas de la Balanza de Pagos.

Cuadro 35. Turismo emisor. Salida de turistas, estadía promedio, gasto diario promedio y gasto total por país de destino de los turistas. Paso Internacional Cristo Redentor. Segundo trimestre de 2022

Principales destinos en el exterior	Segundo trimestre de 2022							
	Salida de turistas*	Variación interanual	Estadía promedio*	Variación interanual	Gasto diario promedio*	Variación interanual	Gasto total en dólares*	Variación interanual
	Miles	%	Noches	%	Dólares	%	Miles	%
Total	39,3	///	9,4	///	34,0	///	12.535,2	///
Chile	38,4	///	9,2	///	32,7	///	11.583,8	///
Resto del mundo	0,9	///	16,5	///	64,1	///	951,5	///

Nota: no se muestran las variaciones interanuales porque en el segundo trimestre de 2021, el paso permaneció cerrado debido a las restricciones de ingreso a la Argentina y solo operó de manera excepcional.

Fuente: INDEC, Dirección de Estadísticas Básicas de la Balanza de Pagos.

Cuadro 36. Turismo emisor. Principales variables. Paso Internacional Cristo Redentor. Segundo trimestre de 2022

Principales variables	Segundo trimestre de 2022	Variación interanual	Participación
	Miles	%	%
Total de turistas*	39,3	///	100,0
Motivo del viaje			
Vacaciones/ocio	17,6	///	44,7
Visita a familiares o amigos	15,9	///	40,4
Negocios y otros ⁽¹⁾	5,8	///	14,8
Tipo de alojamiento			
Casa de familiares o amigos	22,9	///	58,3
Hotel 1, 2 y 3 estrellas	5,1	///	12,9
Hotel 4 y 5 estrellas	1,9	///	4,7
Otros ⁽²⁾	9,4	///	24,0
Organización del viaje			
Con paquete turístico	///	///	///
Sin paquete turístico	39,3	///	100,0
Pernoctaciones por tipo de alojamiento*			
Total	368,9	///	100,0
Casa de familiares o amigos	279,1	///	75,7
Hoteles 1, 2 y 3 estrellas	21,7	///	5,9
Hoteles 4 y 5 estrellas	11,6	///	3,2
Otros ⁽²⁾	56,4	///	15,3
Gasto total en dólares por tipo de alojamiento* ⁽³⁾			
Total	12.535,2	///	100,0
Casa de familiares o amigos	5.977,9	///	47,7
Hoteles 1, 2 y 3 estrellas	1.804,1	///	14,4
Hoteles 4 y 5 estrellas	1.129,9	///	9,0
Otros ⁽²⁾	3.623,3	///	28,9

⁽¹⁾ Incluye viajes estudiantiles, religiosos, por tratamientos de salud, etcétera.

⁽²⁾ Incluye casa propia, alquiler de cabañas, departamentos, cruceros, *bed & breakfast*, entre otros.

⁽³⁾ El gasto total equivale al consumo turístico, incluye una estimación del gasto en bienes y servicios de turistas con financiación por cuenta de terceros.

Nota: no se muestran las variaciones interanuales porque en el segundo trimestre de 2021, el paso permaneció cerrado debido a las restricciones de ingreso a la Argentina y solo operó de manera excepcional.

Fuente: INDEC, Dirección de Estadísticas Básicas de la Balanza de Pagos.

Cuadro 37. Turismo emisor. Salida de turistas, estadía promedio, gasto diario promedio y gasto total por país de destino de los turistas. Puerto de Buenos Aires. Segundo trimestre de 2022

Principales destinos en el exterior	Segundo trimestre de 2022							
	Salida de turistas*	Variación interanual	Estadía promedio*	Variación interanual	Gasto diario promedio*	Variación interanual	Gasto total en dólares*	Variación interanual
	Miles	%	Noches	%	Dólares	%	Miles	%
Total	54,7	512,8	8,9	///	59,3	///	28.952,5	///
Uruguay	52,1	///	8,7	///	59,5	///	26.871,2	///
Resto del mundo	2,6	///	14,0	///	57,2	///	2.081,2	///

Nota: solo se muestran las variaciones interanuales de la llegada de turistas debido a que durante el segundo trimestre de 2021 el operativo de campo estuvo suspendido.

Fuente: INDEC, Dirección de Estadísticas Básicas de la Balanza de Pagos.

Cuadro 38. Turismo emisor. Principales variables. Puerto de Buenos Aires. Segundo trimestre de 2022

Principales variables	Segundo trimestre de 2022	Variación interanual	Participación
	Miles	%	%
Total de turistas*	54,7	-31,9	100,0
Motivo del viaje			
Vacaciones/ocio	13,7	///	25,1
Visita a familiares o amigos	21,3	///	39,0
Negocios y otros (*)	19,6	///	35,9
Tipo de alojamiento			
Casa de familiares o amigos	23,6	///	43,1
Hotel 1, 2 y 3 estrellas	9,8	///	17,9
Hotel 4 y 5 estrellas	14,1	///	25,9
Otros (²)	7,2	///	13,1
Organización del viaje			
Con paquete turístico	1,9	///	3,5
Sin paquete turístico	52,8	///	96,5
Pernoctaciones por tipo de alojamiento*			
Total	488,3	///	100,0
Casa de familiares o amigos	242,2	///	49,6
Hoteles 1, 2 y 3 estrellas	45,0	///	9,2
Hoteles 4 y 5 estrellas	87,3	///	17,9
Otros (²)	113,7	///	23,3
Gasto total en dólares por tipo de alojamiento* (³)			
Total	28.952,5	///	100,0
Casa de familiares o amigos	6.651,0	///	23,0
Hoteles 1, 2 y 3 estrellas	5.584,6	///	19,3
Hoteles 4 y 5 estrellas	9.550,9	///	33,0
Otros (²)	7.166,0	///	24,8

(¹) Incluye viajes estudiantiles, religiosos, por tratamientos de salud, etcétera.

(²) Incluye casa propia, alquiler de cabañas, departamentos, cruceros, *bed & breakfast*, entre otros.

(³) El gasto total equivale al consumo turístico, incluye una estimación del gasto en bienes y servicios de turistas con financiación por cuenta de terceros.

Nota: solo se muestran las variaciones interanuales de la llegada de turistas debido a que durante el segundo trimestre de 2021 el operativo de campo estuvo suspendido.

Fuente: INDEC, Dirección de Estadísticas Básicas de la Balanza de Pagos.

Notas técnicas del turismo internacional

La estimación del turismo receptivo y emisor por la vía aérea utiliza como fuentes principales de información la ETI y los registros migratorios provistos por la Dirección Nacional de Migraciones (DNM). Las estimaciones mensuales del turismo internacional comprenden únicamente a turistas residentes y no residentes, excluyendo a tripulantes y el tránsito vecinal fronterizo (TVF). A partir de enero de 2019, las personas cuyo motivo principal de visita es ser empleadas por una unidad residente del país visitado se incorporan a las estimaciones del turismo por vía aérea internacional. Si bien estas personas no se deberían considerar según la definición internacional, quedan incluidas en las estimaciones mensuales debido a la dificultad de su exclusión. En 2018, se estimó aproximadamente que un 0,1% de visitantes ingresan o egresan por este motivo cada mes.

Las principales variables investigadas son las llegadas de turistas no residentes y salidas de turistas residentes al exterior según el aeropuerto de ingreso/egreso.

La ETI tiene como objetivo medir el flujo y el gasto de visitantes no residentes durante su permanencia en la Argentina (turismo receptivo) y de visitantes residentes en la Argentina durante su permanencia en el exterior (turismo emisor).

Se encuesta a los visitantes residentes al momento de regresar al país y a los no residentes cuando abandonan el territorio argentino, es decir, cuando han concluido su viaje. Las principales variables investigadas son la residencia, el tamaño del grupo de viaje, la duración de la estadía y el tipo de alojamiento utilizado en cada uno de los sitios visitados, la modalidad de organización del viaje o la contratación de paquetes turísticos y el monto gastado por el grupo de viaje.

La ETI 2022, que reconoce como antecedente las encuestas realizadas en 1996, 2001 y de 2004 a 2021, se realiza actualmente en los siguientes sitios: los aeropuertos internacionales de Ezeiza, Córdoba y Mendoza; el Aeroparque Jorge Newbery; el Paso Internacional Cristo Redentor; y el Puerto de Buenos Aires. En su conjunto representan, aproximadamente, el 50% del movimiento turístico del país.

Definiciones y conceptos utilizados

Estadía promedio: cociente entre el número total de pernoctaciones y el número total de viajeros.

Excursionista internacional o visitante del día: visitante internacional que no pernocta en el lugar visitado.

Gasto diario promedio: cociente entre el gasto total y el número total de pernoctaciones.

Gasto total: todo gasto de consumo de bienes y servicios efectuado por un turista o por cuenta de un turista durante su estadía en el lugar visitado. Excluye el valor del transporte internacional, pero incluye el valor del transporte dentro del país visitado.

País de residencia habitual: aquel en el cual una persona permanece la mayor parte del año o, en caso de permanecer un período menor, aquel país al cual la persona tiene previsto regresar para residir los siguientes doce meses.

Pernoctaciones: número de noches que cada viajero permanece alojado fuera de su lugar de residencia habitual, es decir, en el lugar visitado.

Turismo emisor: salida de turistas residentes en la Argentina hacia el exterior.

Turista internacional: todo visitante internacional que pasa por lo menos una noche en el lugar visitado.

Turismo receptivo: llegada de turistas no residentes en la Argentina procedentes del exterior.

Viajero internacional: toda persona que se desplaza fuera de su país de residencia habitual, cualquiera sea el motivo del viaje y utilizando cualquier medio de transporte, incluso a pie.

Visitante internacional: toda persona que viaja a un país diferente de aquel donde tiene su residencia habitual por un período inferior a doce meses consecutivos, y cuyo motivo principal de visita no es ser empleada por una unidad residente del país visitado.

Desestacionalización y tendencia-ciclo de las series de turismo internacional

La desestacionalización de una serie es el procedimiento mediante el cual se obtiene una nueva serie libre de estacionalidad y de las variaciones debidas a la composición del calendario. El programa X-13ARIMA-SEATS permite utilizar el módulo X-11, que estima la estacionalidad a través de promedios móviles aplicados en forma iterativa. Por las características del método, los factores estimados sufren modificaciones cada vez que se incorpora un nuevo dato a la serie original, esto puede producir revisiones de los valores ya publicados. El método de desestacionalización que se fijó para ambas series es el directo.

Las principales características del ajuste estacional en las series turismo internacional receptivo y emisoro son:

Opciones utilizadas	Receptivo	Emisoro
Modo de descomposición	Multiplicativo	Multiplicativo
Transformación	Log	Log
Modelo	(011) (011) ₁₂	(011) (011) ₁₂
Ajusta Pascua	No	Sí
Ajusta variación por días de actividad	Sí	No
Ajusta fin de semana largo	No	No
Ajusta <i>outliers</i>	Sí	Sí
Filtros estacionales finales	3x5	3x5

La tendencia-ciclo es un indicador que permite analizar los ciclos y la tendencia a largo plazo. Para todas las series antes mencionadas, la estimación de la tendencia-ciclo se realizará por el método H13 modificado (Dagum, 1996), que consiste en un posprocesamiento de la serie desestacionalizada.

Las opciones son:

1. Extensión con un año de pronósticos de la serie desestacionalizada corregida por valores extremos, utilizando el modelo (011) (001)₁₂.
2. Corrección más estricta de valores extremos.
3. Estimación de la tendencia utilizando el filtro Henderson de 13 términos.

Cabe destacar que las opciones del ajuste estacional se fijan una vez al año.

Referencias:

Dagum, E. B. (1996). A new method to reduce unwanted ripples and revisions in trend-cycle estimates from X-11-ARIMA. *Survey Methodology*, 22(1), 77-83.

Nota aclaratoria sobre la metodología. Marzo 2020-diciembre 2021

El operativo de campo de la ETI fue suspendido en todos los pasos donde se lleva a cabo, debido a la emergencia sanitaria, desde la segunda mitad de marzo hasta diciembre de 2020. En enero de 2021 se retomó únicamente en el Aeropuerto Internacional de Ezeiza, mientras que en el resto de los pasos internacionales siguió interrumpido. En abril de 2021 se suspendió nuevamente la encuesta, cumpliendo con las recomendaciones vigentes del Gobierno nacional en el marco de la COVID-19. En octubre de 2021, se retomó el operativo en el Aeroparque Jorge Newbery, en los aeropuertos internacionales de Ezeiza y Mendoza y en el Puerto de Buenos Aires; en noviembre, se reanudó en el Paso Internacional Cristo Redentor; y en diciembre, en el Aeropuerto Internacional de Córdoba.

Mientras el operativo se encontró interrumpido, la estimación del turismo receptivo y emisivo se basó únicamente en los registros migratorios provistos por la DNM. Cabe aclarar que debido a la imposibilidad de una acertada caracterización y cuantificación, las cifras del turismo receptivo y emisivo podrían incluir una proporción de viajeros que se trasladaban por motivos distintos a los turísticos o que, por su condición de residencia, no deberían estar incluidos. La ETI es una de las fuentes principales de información de los viajes con fines turísticos. Mientras estuvo suspendida no fue posible obtener estimaciones desagregadas por motivo del viaje, tipo de alojamiento, organización del viaje, país de residencia habitual y destino principal del viaje. Tampoco se logró contar con las estimaciones de pernoctaciones totales, estadía promedio, gasto total y gasto diario promedio.

Como se detalla en la Metodología INDEC N° 29, el turismo receptivo (llegada de turistas no residentes) se estima al momento de su salida y el turismo emisivo (salida de turistas residentes) se estima en forma inversa, es decir, al momento de su regreso al país. En ambos casos, la información es proporcionada por la DNM y luego se completa con los datos provenientes de la encuesta. Esta estimación supone una buena aproximación, ya que la cantidad de entradas es muy similar a la cantidad de salidas en el mes, tanto para el turismo emisivo como para el receptivo. En circunstancias excepcionales como las que acontecieron desde marzo de 2020, este supuesto no se cumplió de la misma forma todos los meses.

Por lo tanto, con el objetivo de no discontinuar la serie estadística y ofrecer a las personas usuarias información relevante y oportuna, el equipo técnico realizó una modificación temporal en el procesamiento de los datos para reflejar el comportamiento del turismo en el marco de la COVID-19. En marzo de 2020, se utilizaron las salidas de residentes argentinos para estimar el turismo emisivo y las entradas de no residentes para estimar el turismo receptivo. Para el período abril-junio 2020, dado el reducido volumen de los flujos y la imposibilidad de su caracterización y cuantificación acertadas, el movimiento emisivo y receptivo –en términos de viajes con motivos turísticos–, se presentó en cero para todos los pasos internacionales. Para julio, se restableció la estimación del turismo emisivo, basada en las entradas de residentes en el momento de su regreso al país, mientras que el turismo receptivo se calculó con base en las entradas de turistas no residentes. A partir de agosto de 2020, para la estimación de los flujos del turismo emisivo y receptivo, se utilizaron los mismos criterios que estaban vigentes antes de las restricciones a la circulación, que oportunamente fueron explicados en el tercer párrafo de esta nota aclaratoria.

Para más información se puede consultar la Metodología INDEC N° 29, disponible en:
https://www.indec.gob.ar/ftp/cuadros/economia/eti_aspectos_metodologicos_2018.pdf.

La Encuesta de Turismo Internacional (ETI) y la Encuesta de Ocupación Hotelera (EOH) son realizadas por la Dirección Nacional de Mercados y Estadísticas de la Subsecretaría de Desarrollo Turístico del Ministerio de Turismo y Deportes y por la Dirección Nacional de Estadísticas del Sector Externo y Cuentas Internacionales del INDEC.

El Ministerio de Turismo y Deportes y el INDEC agradecen la colaboración de la Dirección Nacional de Migraciones y la Policía de Seguridad Aeroportuaria, así como el apoyo de las empresas Buquebus S.A., Aeropuertos Argentina 2000 S.A. y las asociaciones empresarias de la Cámara Argentina de Turismo (CAT).