

## Comercio exterior

Vol. 9, n° 1



# Intercambio comercial argentino

Cifras estimadas de diciembre de 2024



# Informes técnicos. Vol. 9, nº 13

ISSN 2545-6636

## Comercio exterior. Vol. 9, nº 1

Intercambio comercial argentino

Cifras estimadas de diciembre de 2024

ISSN 2545-6644

Instituto Nacional de Estadística y Censos (INDEC)

Queda hecho el depósito que fija la Ley 11.723

**Dirección:** Marco Lavagna

**Dirección Técnica:** Pedro Ignacio Lines

**Dirección General de Difusión y Comunicación:** María Silvina Viazzi

**Coordinación de Producción Gráfica y Editorial:** Marcelo Costanzo

Este informe técnico fue producido por los equipos de trabajo de:

**Dirección Nacional de Estadísticas del Sector Externo y Cuentas Internacionales**

Cristian Martín Poveda

**Dirección de Estadísticas del Comercio Exterior**

María Inés Dalton



Esta publicación utiliza una licencia Creative Commons.  
Se permite su reproducción con atribución de la fuente.

Buenos Aires, enero de 2025

### Signos convencionales:

\* Dato provisorio

e Dato estimado por extrapolación, proyección

i Dato estimado por imputación

u Dato de calidad inferior al estándar

- Cero absoluto

. Dato no registrado

... Dato no disponible a la fecha de presentación de los resultados

/// Dato que no corresponde presentar

s Dato confidencial por aplicación de las reglas del secreto estadístico

### Publicaciones del INDEC

Las publicaciones editadas por el Instituto Nacional de Estadística y Censos pueden ser consultadas en [www.indec.gov.ar](http://www.indec.gov.ar) y en el Centro Estadístico de Servicios, ubicado en Av. Presidente Julio A. Roca 609 C1067ABB, Ciudad Autónoma de Buenos Aires, Argentina. El horario de atención al público es de 9:30 a 16:00.

También pueden solicitarse al teléfono (54-11) 5031-4632

Correo electrónico: [ces@indec.gov.ar](mailto:ces@indec.gov.ar)

Sitio web: [www.indec.gov.ar](http://www.indec.gov.ar)

X: [@INDECArentina](https://twitter.com/INDECArentina)

Facebook: [/INDECArentina](https://www.facebook.com/INDECArentina)

Instagram: [@indecargentina](https://www.instagram.com/indecargentina)

Spotify: [/INDECArentina](https://open.spotify.com/track/INDECArentina)

Calendario anual anticipado de informes:

<http://www.indec.gov.ar/indec/web/Calendario-Fecha-0>

Tabla de contenido	Pág.
Resumen ejecutivo de diciembre. Cifras estimadas.....	3
<b>1. Diciembre de 2024.....</b>	<b>9</b>
1.1 Intercambio comercial de diciembre de 2024 .....	9
1.2 Índices de precios y cantidades .....	12
1.3 Zonas y países seleccionados .....	13
1.4 Anexo de cuadros .....	15
<b>2. Acumulado hasta diciembre de 2024 .....</b>	<b>26</b>
2.1 Intercambio comercial por producto .....	26
2.2 Índices de precios y cantidades .....	27
2.3 Zonas y países seleccionados .....	28
2.4 Anexo de cuadros .....	29
<b>3. Series de tiempo.....</b>	<b>37</b>
3.1 Exportaciones desestacionalizadas y tendencia-ciclo .....	37
3.2 Importaciones desestacionalizadas y tendencia-ciclo .....	38
<b>4. Secciones especiales.....</b>	<b>39</b>
4.1 Exportaciones netas de productos relacionados con la soja .....	39
4.2 Exportaciones netas del sector automotriz .....	41
4.3 Exportaciones netas de combustibles minerales, aceites minerales y productos de su destilación; materias bituminosas; ceras minerales (capítulo 27 de la NCM).....	42
<b>5. Nota metodológica .....</b>	<b>43</b>

### Enlaces

Se puede consultar la versión interactiva del Intercambio comercial argentino en:

[https://www.indec.gov.ar/ftp/ica\\_digital/ica\\_d\\_01\\_25A3C543FBCD/](https://www.indec.gov.ar/ftp/ica_digital/ica_d_01_25A3C543FBCD/)

Los cuadros en formato excel del presente informe se encuentran en:

[https://www.indec.gov.ar/ftp/cuadros/economia/ica\\_cuadros\\_20\\_01\\_25.xls](https://www.indec.gov.ar/ftp/cuadros/economia/ica_cuadros_20_01_25.xls)

Para mayor detalle se puede acceder al Sistema de Consulta de Comercio Exterior de Bienes:

[https://comex.indec.gov.ar/?](https://comex.indec.gov.ar/?_ga=2.230488479.227009370.1597868680-1509903781.1592436568#/)

[\\_ga=2.230488479.227009370.1597868680-1509903781.1592436568#](https://comex.indec.gov.ar/?_ga=2.230488479.227009370.1597868680-1509903781.1592436568#/)

Pueden consultarse más detalles de las series que componen el ICA, desde enero 2022 hasta el período de referencia del presente informe, en los cuadros que se encuentran en formato digital, disponibles en:

[https://www.indec.gov.ar/ftp/cuadros/economia/ica\\_anexo\\_cuadros\\_20\\_01\\_25.xls](https://www.indec.gov.ar/ftp/cuadros/economia/ica_anexo_cuadros_20_01_25.xls)

### Aviso

A partir del informe correspondiente a enero de 2024, los datos se presentan de acuerdo con la VII Enmienda del Sistema Armonizado de Designación y Codificación (Decreto 557/2023).

Las bases mensuales y acumuladas se pueden descargar de la versión interactiva del Informe Técnico ICA, entrando a Informe técnico, y luego haciendo clic en Descargar bases

[https://www.indec.gov.ar/ftp/ica\\_digital/ica\\_d\\_01\\_25A3C543FBCD/](https://www.indec.gov.ar/ftp/ica_digital/ica_d_01_25A3C543FBCD/)

### Informe técnico

Cifras estimadas de diciembre de 2024

Descargar cuadros web

Descargar bases mensuales



## Intercambio comercial argentino

### Cifras estimadas de diciembre de 2024

Resumen ejecutivo



Exportaciones por grandes rubros e importaciones por usos económicos. En millones de dólares, participación y variación porcentual. Diciembre de 2024

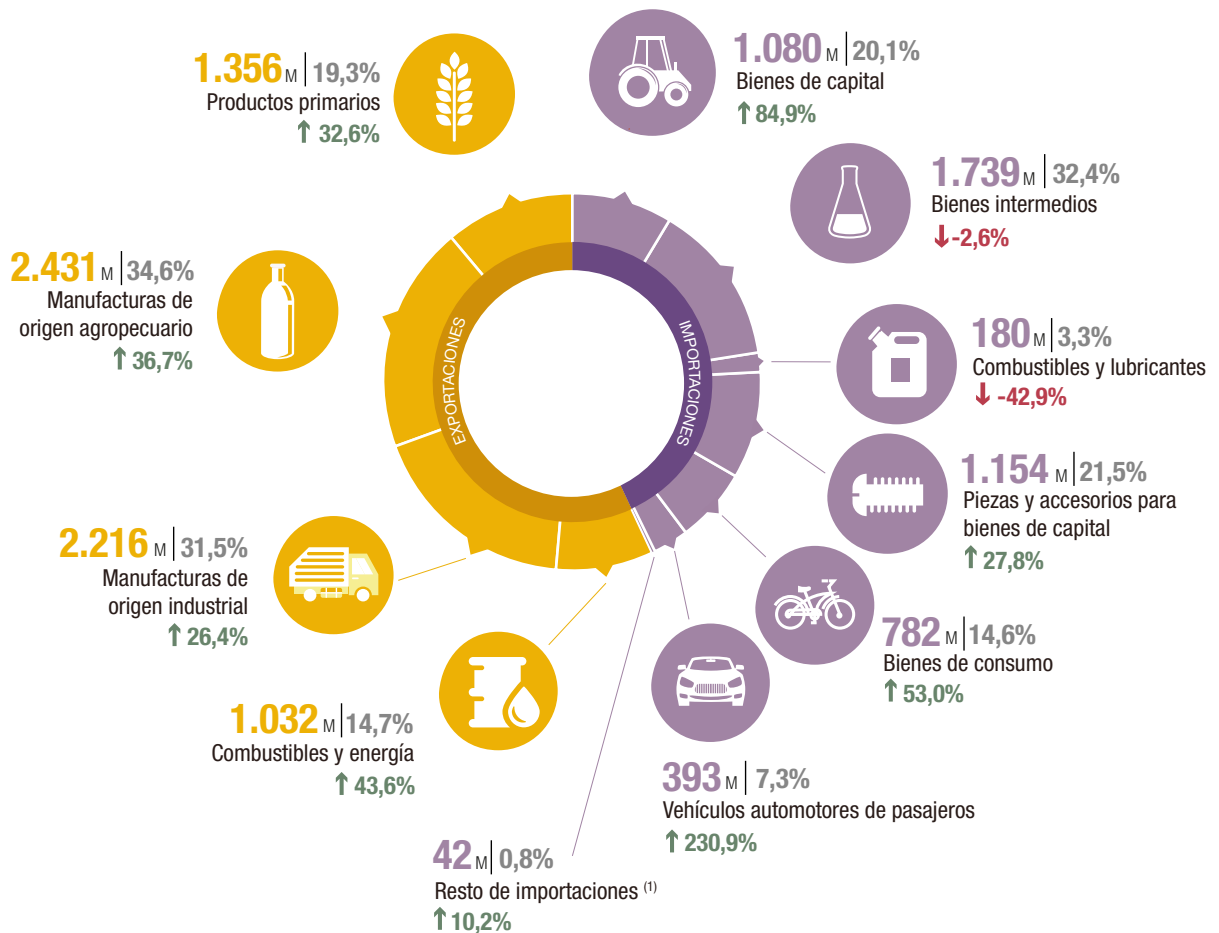

M: En millón de dólares estadounidenses.

↑ ↓ : variación porcentual respecto a igual período del año anterior.

<sup>(1)</sup> Incluye bienes despachados mediante servicios postales (*courier*).

Ver versión interactiva del Intercambio comercial argentino en: [https://www.indec.gov.ar/ftp/ica\\_digital/ica\\_d\\_01\\_25A3C543FBCD/](https://www.indec.gov.ar/ftp/ica_digital/ica_d_01_25A3C543FBCD/)

Fuente: INDEC, Dirección Nacional de Estadísticas del Sector Externo y Cuentas Internacionales.

**Exportaciones original, desestacionalizada y tendencia-ciclo. Diciembre 2022-diciembre 2024**

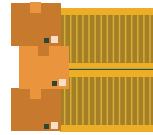
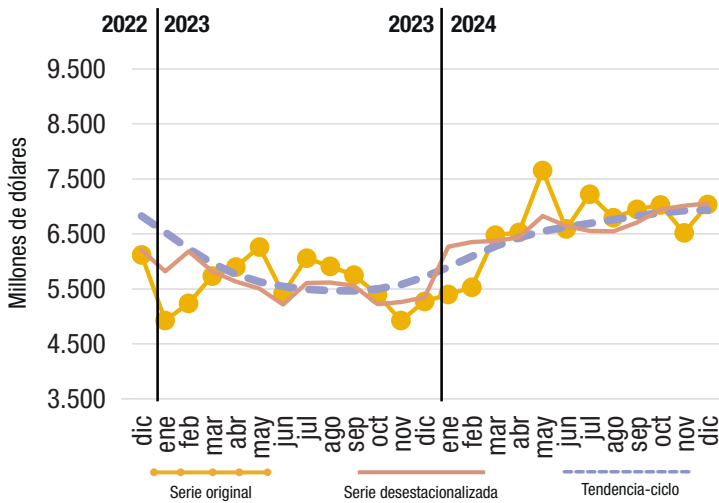

## Exportaciones

En diciembre, las exportaciones aumentaron **33,4%** en comparación con el mismo mes del año anterior. En términos desestacionalizados y tendencia-ciclo crecieron **0,6%** y **0,1%**, respectivamente, en relación con el mes anterior. Entre enero y diciembre de 2024, las exportaciones registraron un incremento de **19,4%**, y alcanzaron un valor total de USD 79.721 millones.

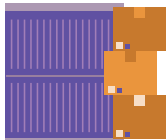

## Importaciones

Las importaciones en diciembre registraron un aumento interanual del **26,2%**. En términos desestacionalizados y tendencia-ciclo crecieron **8,8%** y **2,6%**, respectivamente, en relación con el mes anterior. Durante los doce meses de 2024, las importaciones totalizaron USD 60.822 millones, **17,5%** menos que en el mismo período del año anterior.

**Importaciones original, desestacionalizada y tendencia-ciclo. Diciembre 2022-diciembre 2024**

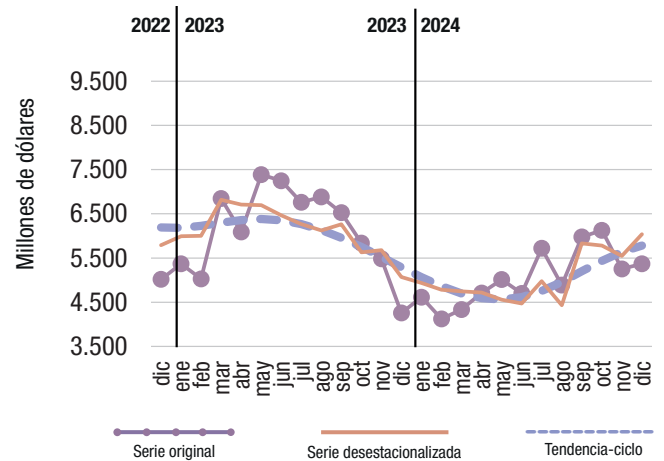

**Saldo comercial. Enero 2023-diciembre 2024**

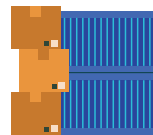
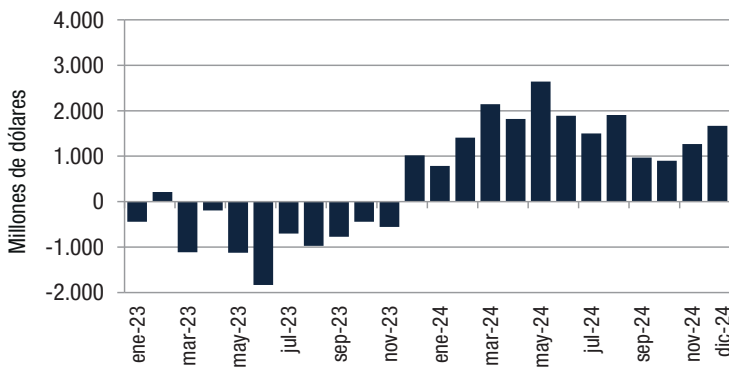

## Saldo

La balanza comercial en diciembre registró un superávit de USD **1.666** millones, y acumuló trece meses consecutivos con saldo positivo. En el año 2024 se registró un superávit comercial de USD **18.899** millones.

**Nota:** en la versión interactiva de este informe, disponible en [https://www.indec.gov.ar/ftp/ica\\_digital/ica\\_d\\_01\\_25A3C543FBCD/](https://www.indec.gov.ar/ftp/ica_digital/ica_d_01_25A3C543FBCD/), se pueden visualizar la serie original desde 1986 hasta la fecha y las series desestacionalizadas y de tendencia-ciclo desde 1996, con la opción de descargar los datos en formato xlsx.

**Fuente:** INDEC, Dirección Nacional de Estadísticas del Sector Externo y Cuentas Internacionales.

## Dinámica de los costos del flete internacional en las importaciones. Enero 2022-diciembre 2024

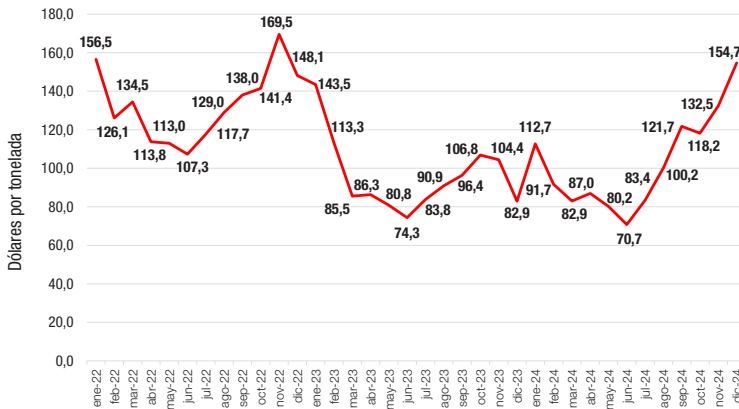

En diciembre de 2024, el valor unitario del flete internacional fue de USD 154,7 por tonelada, 86,6% superior al de igual período de 2023 (USD 82,9 por tonelada) y 4,4% superior al de diciembre de 2022 (USD 148,1 por tonelada).

Los fletes provenientes de las zonas seleccionadas: China, USMCA, Unión Europea y Mercosur, en conjunto, representaron el 78,5% del total. En cuanto a China, aumentó 91,9% respecto a diciembre del año anterior. En este mes, el flete de origen Mercosur alcanzó una participación de 20,1%, con una suba en el valor unitario de 70,4% respecto a diciembre de 2023.

**Nota:** el gráfico con zonas seleccionadas se puede visualizar en la versión interactiva del informe técnico.

### Fletes de importación por principales zonas económicas, en porcentaje. Diciembre de 2024

	Diciembre de 2024		Var. % flete por tonelada importada de diciembre de 2024		Part. % de la zona económica sobre el flete total		
	Flete por tonelada importada	Respecto de diciembre de 2023	Respecto de diciembre de 2022	Diciembre de 2024	Diciembre de 2023	Diciembre de 2022	
	Dólares	%		%			
<b>Total</b>	<b>154,7</b>	<b>86,6</b>	<b>4,4</b>	<b>100,0</b>	<b>100,0</b>	<b>100,0</b>	
<b>Total selección</b>	-	-	-	<b>78,5</b>	<b>75,2</b>	<b>74,9</b>	
Mercosur	83,6	70,4	1,5	20,1	31,4	16,6	
China	441,3	91,9	-12,1	38,3	19,8	31,9	
USMCA	119,6	1,1	-0,9	11,7	13,0	14,9	
UE	182,4	18,5	-10,7	8,3	10,9	11,5	

### Saldo comercial a valores FOB y CIF. Enero 2023-diciembre 2024

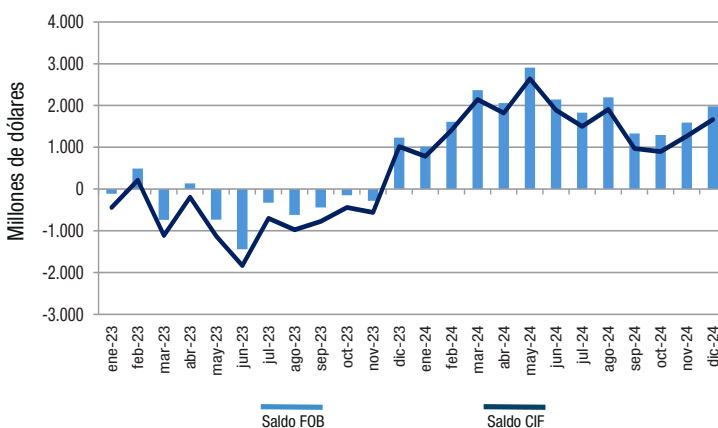

Si se consideran tanto las importaciones como las exportaciones a valores FOB (sin incluir el flete internacional y el seguro), el saldo de diciembre fue superavitario en 1.978 millones de dólares.

En lo que respecta al 2024, se registró un saldo comercial de USD 22.320 millones.

**Fuente:** INDEC, Dirección Nacional de Estadísticas del Sector Externo y Cuentas Internacionales.

## R1. Principales indicadores de comercio exterior. Diciembre de 2024

Indicador	Unidad de medida	Exportación	Importación	Saldo	Intercambio
<b>Balanza comercial</b>					
Totales de diciembre de 2024	Millones de dólares	7.035	5.369	1.666	12.405
Variación serie original respecto a diciembre de 2023	%	33,4	26,2		30,2
Variación serie desestacionalizada respecto a noviembre de 2024	%	0,6	8,8		
Variación tendencia-ciclo respecto a noviembre de 2024	%	0,1	2,6		
<b>Índices de precios y cantidades de comercio exterior respecto a diciembre de 2023</b>					
Índices de precios	%	-4,2	-7,3		
Índices de cantidades	%	39,3	36,9		
Ganancia/pérdida de los términos del intercambio	Millones de dólares				242,4

Fuente: INDEC, Dirección Nacional de Estadísticas del Sector Externo y Cuentas Internacionales.

## R2. Principales secciones de exportación e importación, según la Nomenclatura Común del Mercosur. Diciembre de 2024

Sección	Exportación		Sección	Importación	
	Millones de dólares	Variación interanual		Millones de dólares	Variación interanual
II-Productos del reino vegetal	1.174	40,1	XVI-Máquinas, aparatos y material eléctrico; sus partes y accesorios	1.478	40,7
IV-Productos de las industrias alimentarias, bebidas y tabaco	1.167	27,8	XVII-Material de transporte	1.075	124,1
XVII-Material de transporte	986	41,6	VI-Productos de industrias químicas o de las industrias conexas	866	8,4
V-Productos minerales	963	42,8	VII-Plástico, caucho y sus manufacturas	398	24,0
III-Grasas y aceites animales o vegetales	663	93,5	XV-Metales comunes y sus manufacturas	296	13,3
I-Animales vivos y productos del reino animal	565	6,7	V-Productos minerales	232	-34,2

Nota: ver cuadro 3.

Fuente: INDEC, Dirección Nacional de Estadísticas del Sector Externo y Cuentas Internacionales.

## R3. Principales países de exportación, importación y saldo comercial. Diciembre de 2024

Exportación			Importación			Saldo			
País	Millones de dólares	Variación porcentual	País	Millones de dólares	Variación porcentual	País	Millones de dólares		
<b>Total</b>	<b>7.035</b>	<b>33,4</b>	<b>100,0</b>	<b>Total</b>	<b>5.369</b>	<b>26,2</b>	<b>100,0</b>	<b>Total</b>	<b>1.666</b>
Brasil	1.270	22,5	18,0	Brasil	1.357	46,8	25,3	China	-874
Chile	738	81,1	10,5	China	1.208	53,8	22,5	Chile	676
Estados Unidos	611	14,6	8,7	Estados Unidos	536	32,6	10,0	India	389
India	489	188,4	7,0	Alemania	243	53,8	4,5	Perú	235
China	334	-0,5	4,7	Tailandia	152	19,4	2,8	Viet Nam	190
Viet Nam	266	137,1	3,8	México	139	62,1	2,6	Alemania	-179
Perú	262	-1,4	3,7	Japón	127	39,0	2,4	Arabia Saudita	164
Países Bajos <sup>(1)</sup>	187	129,5	2,7	Italia	115	-7,9	2,1	Países Bajos <sup>(1)</sup>	152
Arabia Saudita	166	93,9	2,4	India	100	-4,8	1,9	Tailandia	-118
Uruguay	132	21,8	1,9	Francia	88	45,5	1,6	Bangladesh	104
Resto	2.580	20,7	36,7	Resto	1.305	-6,1	24,3	Resto	928

<sup>(1)</sup> Incluye el puerto de Rotterdam, tránsito hacia otros países.

Fuente: INDEC, Dirección Nacional de Estadísticas del Sector Externo y Cuentas Internacionales.

## Principales socios comerciales, según intercambio comercial. Diciembre de 2024



**Exportaciones por grandes rubros e importaciones por usos económicos.**  
**En millones de dólares, participación y variación porcentual. Año 2024**

**Exportaciones 79.721 M ↑ 19,4%**    **Importaciones 60.822 M ↓ -17,5%**    **Saldo 18.899 M**

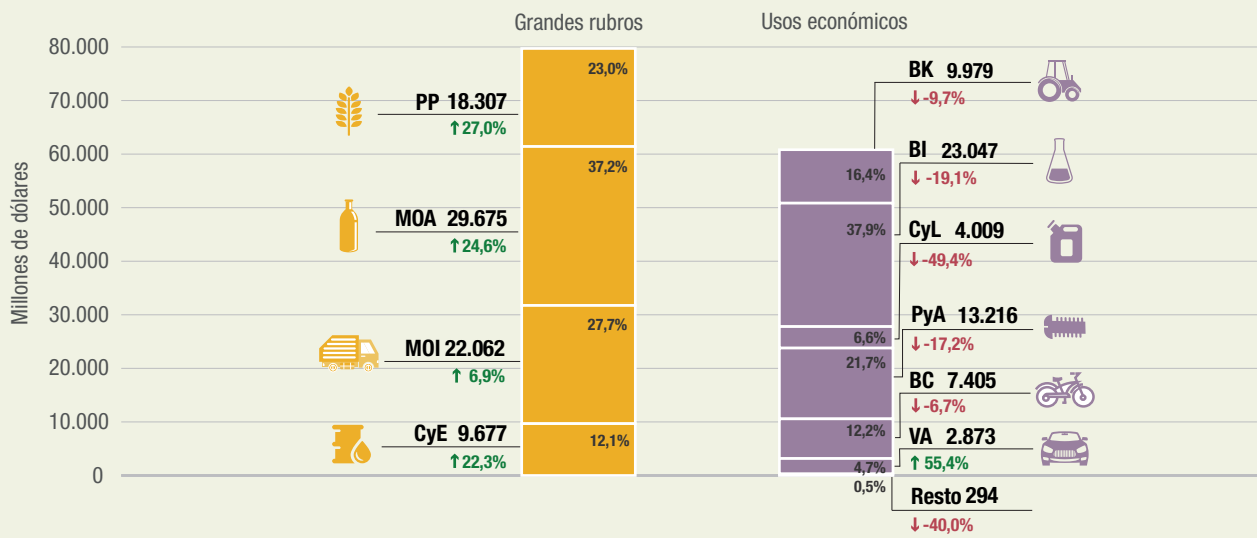

**Participación porcentual de los principales países de exportación e importación. Año 2024**

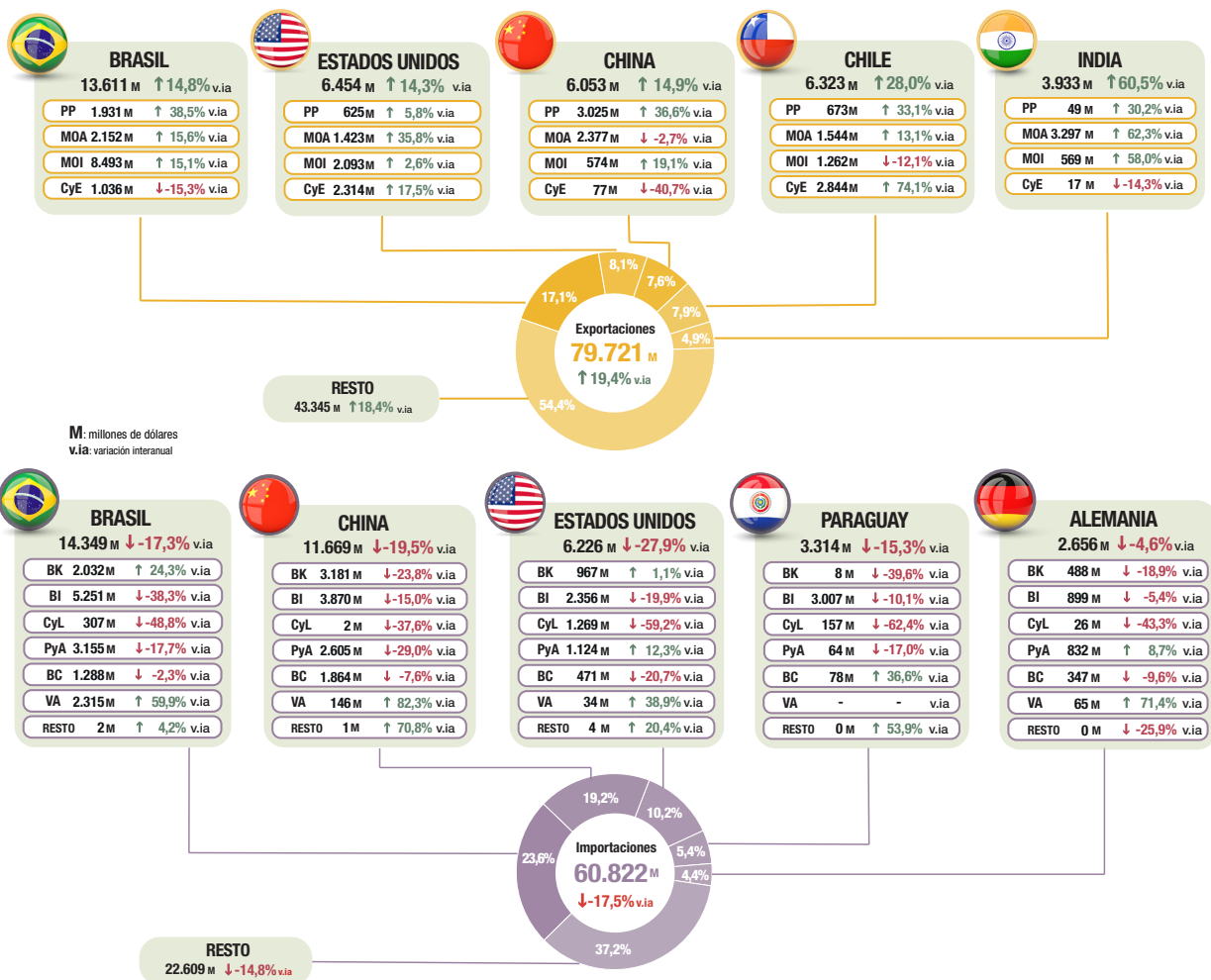

Productos primarios (PP) | Manufacturas de origen agropecuario (MOA) | Manufacturas de origen industrial (MOI) | Combustibles y energía (CyE) | Bienes de capital (BK) | Bienes intermedios (BI) | Combustibles y lubricantes (CyL) | Piezas y accesorios para bienes de capital (PyA) | Bienes de consumo (BC) | Vehículos automotores de pasajeros (VA)

↑ ↓: variación porcentual respecto a igual periodo del año anterior. M: En millón de dólares estadounidenses.

Fuente: INDEC, Dirección Nacional de Estadísticas del Sector Externo y Cuentas Nacionales.

#### R4. Principales indicadores de comercio exterior. Acumulado hasta diciembre de 2024

Indicador	Unidad de medida	Exportación	Importación	Saldo	Intercambio
<b>Balanza comercial</b>					
Totales acumulados hasta diciembre de 2024	Millones de dólares	79.721	60.822	18.899	140.543
Variación porcentual respecto al acumulado hasta diciembre de 2023	%	19,4	-17,5		0,0
<b>Índices de precios y cantidades de comercio exterior respecto al acumulado hasta diciembre de 2023</b>					
Índices de precios	%	-5,8	-4,0		
Índices de cantidades	%	26,7	-14,0		
Ganancia/pérdida de los términos del intercambio	Millones de dólares				-1.550,2

Fuente: INDEC, Dirección Nacional de Estadísticas del Sector Externo y Cuentas Internacionales.

#### R5. Principales secciones de exportación e importación, según la Nomenclatura Común del Mercosur. Acumulado hasta diciembre de 2024

Sección	Exportación		Sección	Importación	
	Millones de dólares	Variación interanual		Millones de dólares	Variación interanual
II-Productos del reino vegetal	16.185	26,4	XVI-Máquinas, aparatos y material eléctrico; sus partes y accesorios	15.779	-18,2
IV-Productos de las industrias alimentarias, bebidas y tabaco	14.760	27,0	VI-Productos de industrias químicas o de las industrias conexas	11.106	-6,2
V-Productos minerales	8.847	25,1	XVII-Material de transporte	9.166	8,5
XVII-Material de transporte	8.512	1,2	V-Productos minerales	4.630	-46,4
III-Grasas y aceites animales o vegetales	8.057	38,3	II-Productos del reino vegetal	4.238	-36,0
I-Animales vivos y productos del reino animal	6.977	9,8	VII-Plástico, caucho y sus manufacturas	3.798	-13,7

Nota: ver cuadro 19.

Fuente: INDEC, Dirección Nacional de Estadísticas del Sector Externo y Cuentas Internacionales.

#### R6. Principales países de exportación, importación y saldo comercial. Acumulado hasta diciembre de 2024

País	Exportación			País	Importación			País	Millones de dólares
	Millones de dólares	Variación porcentual	Participación porcentual		Millones de dólares	Variación porcentual	Participación porcentual		
<b>Total</b>	<b>79.721</b>	<b>19,4</b>	<b>100,0</b>	<b>Total</b>	<b>60.822</b>	<b>-17,5</b>	<b>100,0</b>	<b>Total</b>	<b>18.899</b>
Brasil	13.611	14,8	17,1	Brasil	14.349	-17,3	23,6	China	-5.616
Estados Unidos	6.454	14,3	8,1	China	11.669	-19,5	19,2	Chile	5.596
Chile	6.323	28,0	7,9	Estados Unidos	6.226	-27,9	10,2	India	2.637
China	6.053	14,9	7,6	Paraguay	3.314	-15,3	5,4	Viet Nam	2.503
India	3.933	60,5	4,9	Alemania	2.656	-4,6	4,4	Perú	2.242
Viet Nam	3.281	56,7	4,1	Tailandia	1.715	-4,7	2,8	Paraguay	-1.878
Perú	2.478	-3,0	3,1	México	1.424	-8,8	2,3	Alemania	-1.846
Uruguay	1.793	2,3	2,2	Italia	1.333	-26,4	2,2	Tailandia	-1.433
Suiza	1.696	42,2	2,1	India	1.296	-9,5	2,1	Arabia Saudita	1.399
Países Bajos <sup>(1)</sup>	1.691	8,5	2,1	Japón	1.246	1,9	2,0	Países Bajos <sup>(1)</sup>	1.311
Resto	32.405	18,0	40,6	Resto	15.594	-16,7	25,6	Resto	13.982

<sup>(1)</sup> Incluye el puerto de Rotterdam, tránsito hacia otros países.

Fuente: INDEC, Dirección Nacional de Estadísticas del Sector Externo y Cuentas Internacionales.

# 1. Diciembre de 2024

## Contenido

	Pág.		Pág.
<b>1.1 Intercambio comercial de diciembre de 2024</b> .....	<b>9</b>	Cuadro 6. Importaciones según usos económicos, grandes categorías económicas y agregados especiales. Diciembre y acumulado hasta diciembre de 2023 y de 2024 .....	18
Cuadro 1. Intercambio comercial argentino. Años 2023 y 2024 .....	9	Cuadro 7. Importación según principales productos y países de origen. Diciembre de 2024 .....	19
1.1.1 Evolución de las exportaciones e importaciones .....	10	Cuadro 8. Productos seleccionados de exportación según diferencias absolutas. Diciembre de 2023 y de 2024 .....	20
<b>1.2 Índices de precios y cantidades</b> .....	<b>12</b>	Cuadro 9. Productos seleccionados de importación según diferencias absolutas. Diciembre de 2023 y de 2024 .....	20
Cuadro 2. Variaciones porcentuales de los índices de valores, precios y cantidades de las exportaciones e importaciones y términos del intercambio, base 2004=100, según grandes rubros y usos económicos. Diciembre de 2024 respecto a igual período de 2023 .....	12	Cuadro 10. Balanza comercial, por zonas económicas y países seleccionados. Variación porcentual respecto a igual mes del año anterior. Diciembre de 2024 .....	21
1.2.1 Ganancia/pérdida de los términos del intercambio .....	12	Cuadro 11. Exportaciones por grandes rubros, según zonas económicas y países seleccionados. Diciembre de 2023 y de 2024 .....	21
<b>1.3 Zonas y países seleccionados</b> .....	<b>13</b>	Cuadro 12. Importaciones por usos económicos, según zonas económicas y países seleccionados. Diciembre de 2023 y de 2024 .....	22
1.3.1 Análisis de zonas económicas y países seleccionados .....	13	Cuadro 13. Intercambio comercial argentino con Brasil. Enero 2023-diciembre 2024 .....	23
<b>1.4 Anexo de cuadros</b> .....	<b>15</b>	Cuadro 14. Intercambio comercial argentino con China. Enero 2023-diciembre 2024 .....	23
Cuadro 3. Balanza comercial argentina por principales secciones y capítulos de la Nomenclatura Común del Mercosur. En millones de dólares y variaciones porcentuales. Diciembre de 2024 respecto a diciembre de 2023 .....	15	Cuadro 15. Intercambio comercial argentino con Estados Unidos. Enero 2023-diciembre 2024 .....	23
Cuadro 4. Exportaciones por grandes rubros y principales subrubros. Diciembre y acumulado hasta diciembre de 2023 y de 2024 .....	16	Cuadro 16. Exportaciones a los principales socios comerciales por grandes rubros. Diciembre de 2024 .....	24
Cuadro 5. Exportación según principales productos y países de destino. Diciembre de 2024 .....	17	Cuadro 17. Importaciones desde los principales socios comerciales por usos económicos, grandes categorías económicas y agregados especiales. Diciembre de 2024 .....	25

## 1.1 Intercambio comercial de diciembre de 2024

En diciembre de 2024, las exportaciones totalizaron USD 7.035 millones y las importaciones USD 5.369 millones. Como resultado, el intercambio comercial (exportaciones más importaciones) aumentó 30,2% en relación con igual mes del año anterior y alcanzó un monto de USD 12.405 millones. La balanza comercial presentó un superávit de USD 1.666 millones con un resultado positivo por décimo tercer mes consecutivo.

Las exportaciones aumentaron 33,4% respecto a diciembre de 2023 (USD 1.762 millones), debido principalmente a un incremento de 39,3% en las cantidades, ya que los precios registraron una caída de 4,2%. En términos desestacionalizados, las ventas al exterior crecieron 0,6% y la tendencia-ciclo 0,1% con relación a noviembre de 2024.

Las importaciones aumentaron 26,2% en comparación con diciembre de 2023 (USD 1.114 millones), como consecuencia de un incremento de 36,9% en las cantidades, puesto que los precios disminuyeron 7,3%. En términos desestacionalizados, las compras al exterior aumentaron 8,8%, mientras que la tendencia-ciclo creció del 2,6% respecto a noviembre de 2024.

**Cuadro 1. Intercambio comercial argentino. Años 2023 y 2024**

Período	Exportación				Importación				Saldo	
	2024 <sup>e</sup>	2023 <sup>*</sup>	Variación porcentual		2024 <sup>*</sup>	2023 <sup>*</sup>	Variación porcentual		2024 <sup>*</sup>	2023 <sup>*</sup>
			Igual período año anterior	Acumulado igual período año anterior			Igual período año anterior	Acumulado igual período año anterior		
	Millones de dólares				Millones de dólares				Millones de dólares	
<b>Total anual</b>	<b>79.721</b>	<b>66.789</b>	<b>19,4</b>	<b>19,4</b>	<b>60.822</b>	<b>73.714</b>	<b>-17,5</b>	<b>-17,5</b>	<b>18.899</b>	<b>-6.925</b>
Enero	5.398	4.925	9,6	9,6	4.613	5.368	-14,1	-14,1	784	-443
Febrero	5.530	5.239	5,6	7,5	4.121	5.029	-18,0	-16,0	1.409	211
Marzo	6.479	5.735	13,0	9,5	4.335	6.846	-36,7	-24,2	2.144	-1.111
Abril	6.527	5.898	10,7	9,8	4.708	6.091	-22,7	-23,8	1.820	-193
Mayo	7.652	6.262	22,2	12,6	5.012	7.386	-32,1	-25,8	2.640	-1.124
Junio	6.590	5.415	21,7	14,0	4.700	7.248	-35,2	-27,6	1.890	-1.833
Julio	7.221	6.060	19,2	14,8	5.720	6.761	-15,4	-25,8	1.501	-700
Agosto	6.793	5.910	14,9	14,8	4.886	6.885	-29,0	-26,2	1.907	-974
Septiembre	6.948	5.751	20,8	15,5	5.976	6.525	-8,4	-24,2	972	-774
Octubre	7.026	5.396	30,2	16,9	6.128	5.839	4,9	-21,5	898	-442
Noviembre	6.522	4.923	32,5	18,2	5.254	5.482	-4,2	-20,2	1.268	-559
Diciembre	7.035	5.273	33,4	19,4	5.369	4.255	26,2	-17,5	1.666	1.018

**Nota:** los totales por suma pueden no coincidir por redondeo en las cifras parciales.

**Fuente:** INDEC, Dirección Nacional de Estadísticas del Sector Externo y Cuentas Internacionales.

## Exportaciones

Las exportaciones en diciembre aumentaron 33,4% respecto a igual mes de 2023 (USD 1.762 millones), debido al incremento en las cantidades vendidas (39,3%), ya que los precios disminuyeron 4,2% (ver cuadros 2 y 4).

En todos los rubros se registraron subas. El que más aumentó fue MOA, que llegó a USD 2.431 millones, y representó un crecimiento de 36,7% (USD 653 millones). Las cantidades aumentaron 46,7% y los precios descendieron 6,8%. El mayor incremento se reflejó en grasas y aceites (USD 320 millones); y en residuos y desperdicios de la industria alimentaria (USD 182 millones) (ver cuadros 2 y 4).

Las exportaciones de MOI fueron de USD 2.216 millones y registraron una variación positiva de 26,4% con respecto a diciembre de 2023 (USD 462 millones); tanto las cantidades como los precios crecieron, con una variación positiva de 23,0% y 2,8%, respectivamente. El incremento de las ventas fue impulsado por material de transporte terrestre (USD 274 millones) (ver cuadros 2 y 4).

Los PP alcanzaron USD 1.356 millones y aumentaron 32,6% (USD 333 millones), debido a un incremento de 47,4% en las cantidades, puesto que los precios disminuyeron 10,1%. Las principales subas se observaron en la venta de cereales (USD 261 millones) (ver cuadros 2 y 4).

Los CyE sumaron USD 1.032 millones, valor 43,6% superior al del mismo período del año anterior (USD 313 millones). En este rubro las cantidades subieron 60,3% respecto a diciembre de 2023 y los precios disminuyeron 10,4% (ver cuadros 2 y 4).

Si se analizan las exportaciones de diciembre de 2024 a nivel de la Nomenclatura Común del Mercosur (NCM), se observa que el incremento de USD 1.762 millones estuvo asociado principalmente a mayores ventas de aceite de soja en bruto, incluso desgomado (USD 333 millones); aceites crudos de petróleo (USD 210 millones); maíz en grano, excluido para siembra (USD 204 millones); harina y pellets de la extracción del aceite de soja (USD 179 millones); y oro para uso no monetario, formas en bruto, excluido en polvo, de aleación dorada o bullón dorado (USD 105 millones), entre otras subas. Por otra parte, disminuyeron las ventas al exterior de menotropinas<sup>1</sup>; carbonato de litio (USD -31 millones); y aceite de soja n.c.o.p<sup>2</sup>, entre otras bajas (ver cuadro 8).

**Gráfico 1. Exportación por grandes rubros.  
Diciembre de 2024 y diciembre de 2023**

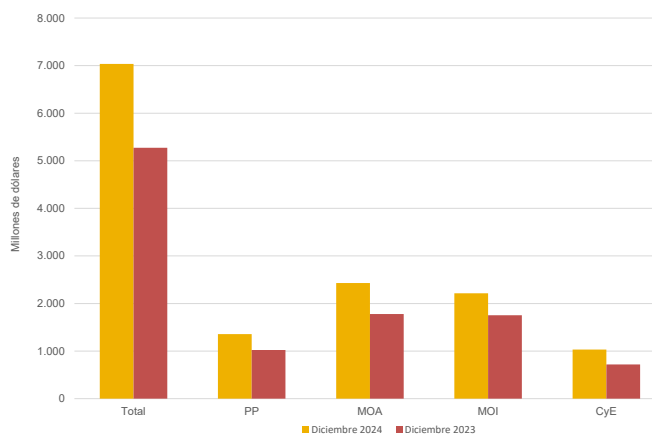

<sup>1</sup> No se presenta el dato en virtud de dar cumplimiento con el secreto estadístico.

<sup>2</sup> No se presenta el dato en virtud de dar cumplimiento con el secreto estadístico.

## Importaciones

En diciembre las importaciones alcanzaron el valor de USD 5.369 millones, 26,2% superior a igual mes de 2023 (USD 1.114 millones). Las cantidades aumentaron 36,9% y los precios decrecieron 7,3%. Todos los usos registraron subas con excepción de CyL, que disminuyó 42,9% (USD -135 millones); y BI, que cayó 2,6% (USD -47 millones) (ver cuadros 2 y 6).

El uso económico que más aumentó fue BK: 84,9% (USD 496 millones), producto del incremento de 87,5% en las cantidades, ya que los precios cayeron 0,7%. Se observó subas en sus tres principales aperturas: bienes de capital, excluidos equipos de transporte (USD 286 millones); equipos de transporte industriales (USD 175 millones) y computadoras y teléfonos (USD 75 millones). (ver cuadros 2 y 6).

VA aumentó 230,9% (USD 274 millones), producto del alza de 239,8% en las cantidades, en conjunto con una caída de 3,2% en los precios (ver cuadros 2 y 6).

Los BC registraron una suba de 53,0% (USD 271 millones) como consecuencia de un aumento de 50,8% en las cantidades y de 1,6% en los precios. El subrubro que más se incrementó fue artículos de consumo semiduraderos no especificados en otra partida (USD 63 millones) (ver cuadros 2 y 6).

PyA registró una variación positiva de 27,8% (USD 251 millones) debido a una suba de 36,8% en las cantidades ya que los precios disminuyeron 5,4% (ver cuadros 2 y 6).

Las compras asociadas al uso Resto crecieron 10,2% (USD 4 millones), esencialmente por la menor compra de bienes despachados mediante servicios postales (*couriers*) (USD 5 millones).

CyL disminuyó 42,9% (USD -135 millones), producto de la caída de 29,3% en las cantidades y de 19,0% en los precios. El subrubro que más bajó fue combustibles y lubricantes elaborados (USD -78 millones) (ver cuadros 2 y 6).

Los BI decrecieron 2,6% (USD -47 millones), como consecuencia de una baja de 1,3% en los precios y de 1,0% en las cantidades. El subrubro que más disminuyó fue alimentos y bebidas básicos fundamentalmente para la industria (USD -245 millones) (ver cuadros 2 y 6).

Respecto a las importaciones de diciembre 2024 analizadas a nivel de la Nomenclatura Común del Mercosur (NCM), en este período se destacaron las subas en las compras de vehículos automóviles, principalmente para el transporte de personas, de cilindrada  $\leq$  a 1.000 cm<sup>3</sup> con motor de émbolo o pistón, de encendido por chispa (USD 100 millones); vehículos automóviles, principalmente para el transporte de personas, de cilindrada  $>$  a 1.000 cm<sup>3</sup> y  $\leq$  a 1.500 cm<sup>3</sup>, con capacidad  $\leq$  a 6 personas (USD 80 millones); y vehículos automóviles, principalmente para el transporte de personas, de cilindrada  $>$  a 1.500 cm<sup>3</sup> y  $\leq$  a 3.000 cm<sup>3</sup>, con capacidad  $\leq$  a 6 personas (USD 64 millones). Asimismo, se registraron caídas en las compras de porotos de soja, incluso quebrantados, excluidos para siembra (USD -258 millones); gas natural en estado gaseoso (USD -37 millones); y gasóleo (gasoil) (USD -36 millones), entre otras bajas (ver cuadro 9).

## Exportaciones netas de los principales complejos

En diciembre, las exportaciones netas (exportaciones menos importaciones) de los principales productos y subproductos derivados del cultivo de la soja (porotos de soja, excluidos para siembra; aceite de soja en bruto; harina y pellets de la extracción del aceite de soja; y biodiésel y sus mezclas, entre otros) registraron un superávit de USD 1.321 millones, USD 767 millones superior al mismo período del año anterior. Las exportaciones aumentaron USD 509 millones y las importaciones descendieron USD 258 millones (ver 4. Secciones especiales).

En el sector automotriz (vehículos para transporte de personas; vehículos para transporte de mercancías; y chasis, partes y neumáticos), las exportaciones netas tuvieron un saldo negativo de USD 240 millones, en tanto en el mismo mes del año anterior habían registrado un déficit de USD 11 millones. Las ventas al exterior de diciembre de 2024 aumentaron USD 280 millones y las compras se incrementaron en USD 509 millones, ambas respecto a igual mes del año anterior (ver 4. Secciones especiales).

Las exportaciones netas del capítulo 27 (combustibles, aceites y ceras minerales; otros) mostraron un saldo positivo de USD 728 millones. En el mismo período de 2023 se había registrado un superávit de USD 310 millones. Las ventas totales de este capítulo aumentaron USD 307 millones y las importaciones disminuyeron USD 110 millones (ver 4. Secciones especiales).

Gráfico 2. Importación por usos económicos.  
Diciembre de 2024 y diciembre de 2023

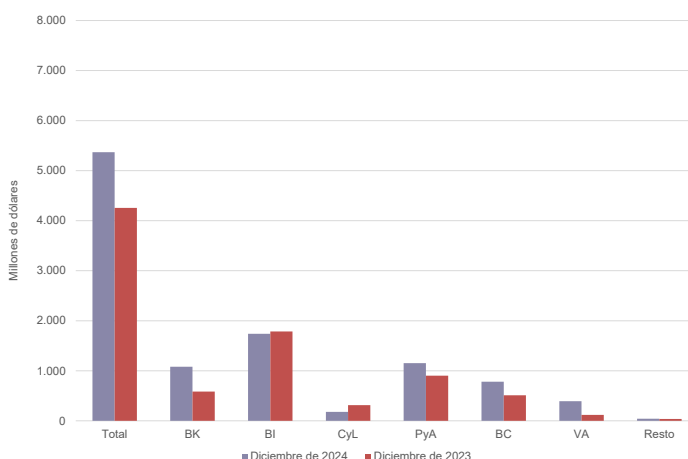

## 1.2 Índices de precios y cantidades

**Cuadro 2. Variaciones porcentuales de los índices de valores, precios y cantidades de las exportaciones e importaciones y términos del intercambio, base 2004=100, según grandes rubros y usos económicos. Diciembre de 2024 respecto a igual período de 2023**

Rubros/usos	Diciembre de 2024		
	Valor	Precio	Cantidad
<b>Exportación</b>	<b>33,4</b>	<b>-4,2</b>	<b>39,3</b>
Productos primarios (PP)	32,6	-10,1	47,4
Manufacturas de origen agropecuario (MOA)	36,7	-6,8	46,7
Manufacturas de origen industrial (MOI)	26,4	2,8	23,0
Combustibles y energía (CyE)	43,6	-10,4	60,3
<b>Importación</b>	<b>26,2</b>	<b>-7,3</b>	<b>36,9</b>
Bienes de capital (BK)	84,9	-0,7	87,5
Bienes intermedios (BI)	-2,6	-1,3	-1,0
Combustibles y lubricantes (CyL)	-42,9	-19,0	-29,3
Piezas y accesorios para bienes de capital (PyA)	27,8	-5,4	36,8
Bienes de consumo (BC)	53,0	1,6	50,8
Vehículos automotores de pasajeros (VA)	230,9	-3,2	239,8
Resto	10,2	.	.
<b>Términos del intercambio</b>	<b>.</b>	<b>3,3</b>	<b>.</b>

**Nota:** las series mensuales de los Índices de precios y cantidades de comercio exterior (base 2004=100) se encuentran en: <https://www.indec.gov.ar/indec/web/Nivel4-Tema-3-2-41>

**Fuente:** INDEC, Dirección Nacional de Estadísticas del Sector Externo y Cuentas Internacionales.

### Descomposición de los valores en precios y cantidades

#### 1.2.1

#### Ganancia/pérdida de los términos del intercambio

Si hubieran prevalecido los precios de diciembre del año pasado, el saldo comercial habría mostrado un superávit de USD 1.555 millones. Bajo este supuesto, y debido al descenso del índice de precios de las importaciones (-7,3%), mayor que el registrado en el índice de precios de las exportaciones (-4,2%), el país registró una ganancia en los términos de intercambio de USD 242 millones. Esto implica que, en términos reales, el país recibió más bienes por cada unidad exportada debido a una mejora relativa en los precios de las exportaciones frente a los de las importaciones.

La fórmula utilizada para el cálculo de la ganancia/pérdida del intercambio<sup>3</sup> es la siguiente<sup>4</sup>:

$$\left[ \frac{X_t - M_t}{IP_{Mt}} - \left( \frac{X_t}{IP_{Xt}} - \frac{M_t}{IP_{Mt}} \right) \right] * 100 = \left[ \frac{7.035 - 5.369}{92,7} - \left( \frac{7.035}{95,8} - \frac{5.369}{92,7} \right) \right] * 100$$

$$= 1.797 - 1.555 \cong 242$$

$X_t$ : exportaciones en millones de dólares FOB, para el mes de cálculo  $t$ .

$M_t$ : importaciones en millones de dólares CIF, para el mes de cálculo  $t$ .

$IP_{Xt}$ :  $(IP_{Xt} / IP_{Xt}^{(t-12)}) * 100$ : Índice de precios de exportación con base en igual mes del año anterior  $t-12$ .

$IP_{Mt}$ :  $(IP_{Mt} / IP_{Mt}^{(t-12)}) * 100$ : Índice de precios de importación con base en igual mes del año anterior  $t-12$ .

Si asumimos que el grueso de la ganancia de los términos del intercambio se destina principalmente a la adquisición de importaciones, independientemente del saldo de la balanza comercial, resulta pertinente analizar los flujos comerciales a los precios de las importaciones del mismo período del año anterior (primer término de la fórmula). Bajo este criterio, el saldo comercial se calculó en USD 1.797 millones. Sin embargo, al valorar las exportaciones e importaciones a sus respectivos precios del mismo período del año anterior, el saldo comercial resulta superavitario en USD 1.555 millones (segundo término de la fórmula). La diferencia entre ambos cálculos, equivalente a USD 242 millones, representa para el país una ganancia en los términos del intercambio.

<sup>3</sup> Ver metodología *Índices de precios y cantidades del comercio exterior*, punto 6: [https://www.indec.gov.ar/ftp/cuadros/economia/metodologia\\_preciosycantidades.pdf](https://www.indec.gov.ar/ftp/cuadros/economia/metodologia_preciosycantidades.pdf)

<sup>4</sup> La ganancia o pérdida de los términos resultante de dichas cifras puede no coincidir por redondeo en las cifras.

## 1.3 Zonas y países seleccionados

### 1.3.1 Análisis de zonas económicas y países seleccionados

#### Mercosur

En diciembre, el intercambio con este bloque registró un saldo positivo de USD 37 millones. Las exportaciones alcanzaron USD 1.541 millones; fueron 23,4% superiores a las de igual mes del año anterior (USD 293 millones), debido principalmente a una suba en las ventas de MOI. El 82,4% del total tuvo como destino a Brasil, 8,6% a Uruguay, 7,9% a Paraguay y 1,2% a Venezuela. Los vehículos para transporte de mercancías, de peso total con carga máxima  $\leq$  a 5 t, sumaron USD 266 millones y representaron 17,2% de los despachos al bloque. También fueron significativas las exportaciones de vehículos para transporte de personas, de cilindrada  $\leq$  a 1.000 cm<sup>3</sup>; trigo y morcajo (excluidos trigo duro y para siembra); vehículos para transporte de personas, de cilindrada  $>$  a 2.500 cm<sup>3</sup>; y vehículos para transporte de personas, de cilindrada  $>$  a 1.000 cm<sup>3</sup> y  $\leq$  a 1.500 cm<sup>3</sup>; que en conjunto acumularon 26,5% de las ventas al bloque. Estos cinco productos concentraron el 43,7% de las exportaciones al Mercosur.

Las importaciones desde esta región fueron por USD 1.504 millones, 16,7% superiores a las de igual período de 2023 (USD 216 millones), debido esencialmente a mayores adquisiciones de VA y de BK. El 90,2% de las compras al Mercosur provino de Brasil, 5,8%, de Paraguay; 3,9%, de Uruguay; y 0,1%, de Venezuela. A nivel producto, vehículos para transporte de personas, de cilindrada  $\leq$  a 1.000 cm<sup>3</sup>; vehículos para transporte de personas, de cilindrada  $>$  a 1.000 cm<sup>3</sup> y  $\leq$  a 1.500 cm<sup>3</sup>; vehículos para transporte de personas, de cilindrada  $>$  a 1.500 cm<sup>3</sup> y  $\leq$  a 3.000 cm<sup>3</sup>; vehículos para transporte de mercancías, de peso total con carga máxima  $\leq$  a 5 t; tractores de carretera para semirremolques; y porotos de soja, incluso quebrantados, excluidos para siembra totalizaron USD 428 millones, el 28,4% de las compras realizadas a este bloque.

En este mes, **Brasil** fue el primer país de destino de las exportaciones (18,0% del total de las ventas argentinas al exterior) y el principal destino de los despachos hacia el bloque (82,4%). En relación con el intercambio comercial, se registró un déficit de USD 87 millones. Las exportaciones fueron de USD 1.270 millones, lo que representó una variación positiva con respecto al mismo período de 2023 de 22,5% (USD 233 millones), debido fundamentalmente a mayores ventas de MOI (ver cuadro 16). Los principales productos exportados a este país fueron vehículos para transporte de mercancías, de peso total con carga máxima  $\leq$  a 5 t; vehículos para transporte de personas, de cilindrada  $\leq$  a 1.000 cm<sup>3</sup>; trigo y morcajo (excluidos trigo duro y para siembra); vehículos para transporte de personas, de cilindrada  $>$  a 2.500 cm<sup>3</sup>; y vehículos para transporte de personas, de cilindrada  $>$  a 1.000 cm<sup>3</sup> y  $\leq$  a 1.500 cm<sup>3</sup>, que en total representaron el 52,0% de los despachos hacia este destino. Las importaciones sumaron USD 1.357 millones, con un crecimiento interanual de 46,8% (USD 433 millones), a raíz de mayores compras de VA y de BK (ver cuadro 17). Se adquirieron principalmente vehículos para transporte de personas, de cilindrada  $\leq$  a 1.000 cm<sup>3</sup>; vehículos para transporte de personas, de cilindrada  $>$  a 1.000 cm<sup>3</sup> y  $\leq$  a 1.500 cm<sup>3</sup>; vehículos para transporte de personas, de cilindrada  $>$  a 1.500 cm<sup>3</sup> y  $\leq$  a 3.000 cm<sup>3</sup>; vehículos para transporte de mercancías, de peso total con carga máxima  $\leq$  a 5 t; y tractores de carretera para semirremolques. El comercio con el Mercosur representó 21,9% de las exportaciones y 28,0% de las importaciones totales.

#### Resto de ALADI

Con este bloque se registró un superávit de USD 1.003 millones. Las exportaciones totalizaron USD 1.182 millones, con un aumento interanual de 41,7% (USD 348 millones), debido principalmente a mayores ventas de CyE. Los principales productos fueron aceites crudos de petróleo; vehículos para transporte de mercancías, de peso total con carga máxima  $\leq$  a 5 t; maíz en grano, excluido para siembra; harina y pellets de la extracción del aceite de soja; y gas natural en estado gaseoso, los cuales representaron el 63,3% de las exportaciones a esta zona.

Las importaciones sumaron USD 180 millones y fueron 13,9% superiores respecto a diciembre de 2023. El 14,4% del total adquirido estuvo constituido por bananas frescas o secas, excluidos los plátanos.

Entre los países que componen el bloque se destacó la participación de **Chile**, que en diciembre fue el segundo destino de las exportaciones argentinas (10,5% del total) y el primer destino de la zona (62,4%). Hubo un superávit de USD 676 millones, con ventas por un valor de USD 738 millones y una suba interanual de 81,1% (USD 330 millones), como consecuencia de mayores exportaciones de CyE. Las importaciones sumaron USD 62 millones y registraron una suba interanual de 54,8% (USD 22 millones), debido esencialmente a mayores compras de BC. El comercio con la zona "Resto de ALADI" constituyó el 16,8% de las exportaciones y el 3,3% de las importaciones totales.

#### USMCA

Con esta zona económica hubo un superávit de USD 7 millones. Las exportaciones sumaron USD 710 millones, con un incremento interanual de 2,8% (USD 20 millones). Esta suba se debió fundamentalmente a mayores ventas de CyE. El 56,3% de los despachos totales estuvo constituido por aceites crudos de petróleo; y por oro para uso no monetario. Estados Unidos absorbió 86,2% del total de exportaciones, Canadá, 8,1% y México, 5,8%.

Las importaciones totalizaron USD 702 millones, con un aumento de 33,9% respecto a diciembre de 2023 (USD 178 millones), principalmente por mayores compras de BK y de BI. El 76,3% de las adquisiciones provino de Estados Unidos; 19,7%, de México; y 4,0%, de Canadá. Se destacaron las compras de los productos comprendidos en los capítulos 84 (reactores nucleares, calderas, máquinas, otros), 87 (vehículos automóviles, tractores y otros; sus partes y accesorios), 27 (combustibles, aceites y ceras minerales; materias bituminosas), 39 (plástico y sus manufacturas) y 85 (máquinas, aparatos y material eléctrico, y sus partes; otros), que en conjunto sumaron USD 384 millones, el 54,7% de las importaciones provenientes de USMCA. En particular, las adquisiciones del capítulo 84 representaron 17,1% del total importado desde la región (USD 120 millones).

**Estados Unidos** fue el tercer país de destino de las exportaciones (8,7% de las ventas totales) y el primer destino de los despachos a nivel regional (86,2%). El intercambio comercial registró un saldo positivo de USD 75 millones. Las ventas alcanzaron USD 611 millones, con un aumento respecto al mismo período de 2023 de 14,6% (USD 78 millones), debido fundamentalmente a una mayor demanda de CyE (ver cuadro 16). Los principales productos de exportación fueron: aceites crudos de petróleo; oro para uso no monetario; y naftas, excluidas para petroquímica, los cuales representaron el 62,5% de las ventas totales hacia ese destino. Las importaciones sumaron USD 536 millones, y los principales productos adquiridos fueron gasóleo (gasoil); y ácido fosfonometiliminodiacético; ácido aminotrimetilfosfónico. El comercio con USMCA representó 10,1% de las exportaciones y 13,1% de las importaciones totales.

### Unión Europea

El comercio con la Unión Europea fue deficitario en USD 148 millones. Las exportaciones totalizaron USD 614 millones, con un incremento interanual de 17,9% (USD 93 millones), debido fundamentalmente a mayores ventas de MOI. De un total de veintisiete países, los cinco con los que se registraron mayores exportaciones concentraron el 74,6% de las ventas al bloque: Países Bajos (incluye el puerto de Rotterdam, tránsito hacia otros países), Italia, España, Alemania y Francia, en ese orden. El 22,1% de las exportaciones totales a la Unión Europea estuvo constituido por la venta de harina y pellets de la extracción del aceite de soja.

Las importaciones fueron por USD 763 millones, con una suba de 18,4% respecto a igual período del año anterior (USD 118 millones). Se registraron aumentos principalmente en el uso económico BK. El 74,3% de las importaciones totales desde esta región provino de Alemania, Italia, Francia, España e Irlanda, en ese orden. Las compras a Alemania representaron 31,8% del total adquirido desde la Unión Europea. Las importaciones de productos comprendidos en el capítulo 84, en el 30 (productos farmacéuticos), en el 87 y en el 90 (instrumentos y aparatos de óptica, fotografía o cinematografía, de medida, control o precisión) sumaron USD 443 millones, el 58,2% de las adquisiciones provenientes de esta zona. En particular, el capítulo 84 sumó USD 193 millones y representó el 25,3% del total importado. El comercio con la Unión Europea constituyó el 8,7% de las exportaciones y el 14,2% de las importaciones totales.

### China

El intercambio comercial con China registró un saldo negativo de USD 874 millones. Las exportaciones sumaron USD 334 millones, con una caída interanual de 0,5% (USD -2 millones), principalmente por menores ventas de MOA (ver cuadro 16). El 55,1% de los despachos se concentró en tres productos. El primero fue carne bovina congelada y deshuesada, la cual registró un descenso del 21,4% en este mes. Le siguieron en orden de importancia tabaco desvenado o desnervado, con un incremento respecto a diciembre 2023 de 46,7%; y carbonato de litio, que evidenció una baja de 14,3%. Las importaciones totalizaron USD 1.208 millones, y registraron un incremento interanual de 53,8% (USD 422 millones), debido principalmente al aumento de BK (USD 147 millones) y de PyA (USD 134 millones). El crecimiento de BK se atribuyó esencialmente a mayores adquisiciones de bienes de capital excluido equipos de transporte (USD 109 millones). En cuanto a las PyA, el incremento más significativo se registró en las compras de piezas y accesorios para bienes de capital (USD 62 millones) (ver cuadro 17).

A nivel de capítulos, los productos comprendidos en el 85, en el 84 y en el 87 totalizaron USD 662 millones, el 54,8% del total importado. En particular, las adquisiciones correspondientes al capítulo 85 fueron por USD 306 millones, 25,3% del total de las compras realizadas a este país. A nivel de productos, el 9,3% de las importaciones estuvo compuesto por partes de teléfonos y de aparatos de emisión, transmisión o recepción n.c.o.p.; partes destinadas a motores, generadores eléctricos, grupos eléctricos y convertidores rotativos eléctricos, n.c.o.p.; vehículos para transporte de personas, de cilindrada > a 1.500 cm<sup>3</sup> y <= a 3.000 cm<sup>3</sup>; motocicletas con motor de émbolo alternativo, de cilindrada <= a 125 cm<sup>3</sup> y > a 50 cm<sup>3</sup>; y por partes para aparatos receptores de radiodifusión, monitores y proyectores; aparatos receptores de televisión. El comercio con China constituyó el 4,7% de las exportaciones y el 22,5% de las importaciones totales.

### India

Este país fue el cuarto destino de las ventas argentinas, con el que se registró un superávit de USD 389 millones. Las exportaciones fueron de USD 489 millones y aumentaron 188,4% con respecto al mismo mes del año anterior (USD 320 millones), debido fundamentalmente a mayores ventas de MOA. El 93,1% de las exportaciones se concentró en aceite de soja en bruto, incluso desgomado; y en oro para uso no monetario.

Las importaciones fueron de USD 100 millones, con una caída interanual de 4,8% (USD -5 millones), fundamentalmente por menores adquisiciones de CyL. El 15,6% del total estuvo compuesto por motocicletas con motor de émbolo alternativo, de cilindrada > a 125 cm<sup>3</sup> y <= a 250 cm<sup>3</sup>; y por motores de émbolo. El comercio con India representó el 7,0% de las exportaciones y el 1,9% de las importaciones totales.

## 1.4

## Anexo de cuadros

## Cuadro 3.

## Balanza comercial argentina por principales secciones y capítulos de la Nomenclatura Común del Mercosur. En millones de dólares y variaciones porcentuales. Diciembre de 2024 respecto a diciembre de 2023

Sección/capítulo	Diciembre de 2024				
	Exportaciones <sup>e</sup>	Variación porcentual	Importaciones <sup>*</sup>	Variación porcentual	Saldo <sup>*</sup>
	Millones de dólares	%	Millones de dólares	%	Millones de dólares
<b>Total general</b>	<b>7.035</b>	<b>33,4</b>	<b>5.369</b>	<b>26,2</b>	<b>1.666</b>
<b>I-Animales vivos y productos del reino animal</b>	<b>565</b>	<b>6,7</b>	<b>35</b>	<b>179,6</b>	<b>530</b>
02-Carne y despojos comestibles	293	10,9	23	1.127,9	270
03-Pescados y crustáceos, moluscos y demás invertebrados acuáticos	138	8,6	5	100,7	133
04-Leche y productos lácteos; huevos de ave; miel natural; productos comestibles de origen animal, n.c.o.p.	124	-4,3	2	-10,2	122
Resto sección I	10	12,7	4	-26,0	5
<b>II-Productos del reino vegetal</b>	<b>1.174</b>	<b>40,1</b>	<b>155</b>	<b>-59,3</b>	<b>1.019</b>
07-Hortalizas, plantas, raíces y tubérculos alimenticios	77	18,7	4	97,1	74
08-Frutas; cortezas de agrios (cítricos), melones o sandías	47	19,8	62	84,9	-15
10-Cereales	847	44,5	6	-64,5	841
11-Productos de molinería; malta; almidón y fécula; inulina; gluten de trigo	56	58,8	2	-12,5	54
12-Semillas y frutos; plantas industriales o medicinales; paja y forraje	128	30,1	59	-81,2	69
Resto sección II	18	38,7	22	72,5	-4
<b>III-Grasas y aceites animales o vegetales</b>	<b>663</b>	<b>93,5</b>	<b>12</b>	<b>61,8</b>	<b>651</b>
<b>IV-Productos de las industrias alimentarias, bebidas y tabaco</b>	<b>1.167</b>	<b>27,8</b>	<b>121</b>	<b>54,2</b>	<b>1.047</b>
19-Preparaciones a base de cereales, harina, almidón, fécula o leche; productos de pastelería	20	3,3	8	108,2	12
20-Preparaciones de hortalizas, de frutas u otros frutos o demás partes de plantas	102	33,5	11	33,5	91
22-Bebidas, líquidos alcohólicos y vinagre	79	17,9	7	5,9	71
23-Residuos y desperdicios de las industrias alimentarias; alimentos preparados para animales	841	27,6	9	11,8	832
Resto sección IV	126	36,8	86	66,0	41
<b>V-Productos minerales</b>	<b>963</b>	<b>42,8</b>	<b>232</b>	<b>-34,2</b>	<b>731</b>
26-Minerales metálicos, escorias y cenizas	53	-25,7	50	-12,8	3
27-Combustibles, aceites y ceras minerales; materias bituminosas	901	51,8	173	-38,9	728
Resto sección V	9	-0,1	9	-27,9	0
<b>VI-Productos de industrias químicas o de las industrias conexas</b>	<b>386</b>	<b>-3,2</b>	<b>866</b>	<b>8,4</b>	<b>-480</b>
28-Productos químicos inorgánicos; otros	87	-24,4	109	16,8	-22
29-Productos químicos orgánicos	43	-35,6	189	-10,4	-146
30-Productos farmacéuticos	83	-5,7	248	63,1	-166
31-Abonos	1	-17,1	39	-50,8	-38
32-Extractos curtientes o tintóreos; taninos y sus derivados; otros	12	30,1	47	0,6	-35
33-Aceites esenciales y resinoides; preparaciones de perfumería, de tocador o de cosmética	36	7,3	39	2,1	-3
34-Jabón, agentes de superficie orgánicos, ceras artificiales; otros	13	9,0	31	-19,6	-18
38-Productos diversos de las industrias químicas	91	69,0	139	19,2	-49
Resto sección VI	21	4,6	23	7,0	-2
<b>VII-Plástico, caucho y sus manufacturas</b>	<b>92</b>	<b>39,1</b>	<b>398</b>	<b>24,0</b>	<b>-306</b>
39-Plástico y sus manufacturas	76	41,3	286	22,4	-210
40-Caucho y sus manufacturas	17	29,5	113	28,3	-96
<b>VIII-Pieles, cueros y sus manufacturas</b>	<b>43</b>	<b>26,8</b>	<b>20</b>	<b>-10,4</b>	<b>24</b>
<b>IX-Madera, corcho y sus manufacturas; carbón vegetal; cestería</b>	<b>26</b>	<b>49,5</b>	<b>8</b>	<b>-8,5</b>	<b>17</b>
<b>X-Pasta de madera; papel o cartón</b>	<b>33</b>	<b>28,3</b>	<b>88</b>	<b>41,8</b>	<b>-55</b>
<b>XI-Materias textiles y sus manufacturas</b>	<b>30</b>	<b>40,2</b>	<b>123</b>	<b>51,6</b>	<b>-94</b>
<b>XII-Calzado, sombreros, paraguas, bastones, plumas, flores artificiales y otros</b>	<b>2</b>	<b>118,7</b>	<b>55</b>	<b>25,0</b>	<b>-54</b>
<b>XIII-Manufacturas de piedra, yeso, cemento, amianto, mica, cerámica y vidrio</b>	<b>12</b>	<b>34,7</b>	<b>46</b>	<b>15,8</b>	<b>-34</b>
<b>XIV-Perlas finas, piedras y metales preciosos y su manufactura; bisutería; monedas</b>	<b>389</b>	<b>31,1</b>	<b>6</b>	<b>30,4</b>	<b>383</b>
<b>XV-Metales comunes y sus manufacturas</b>	<b>174</b>	<b>22,6</b>	<b>296</b>	<b>13,3</b>	<b>-122</b>
72-Fundición, hierro y acero	17	-38,3	62	-32,6	-45
73-Manufacturas de fundición, hierro o acero	52	-37,7	100	52,2	-48
74-Cobre y sus manufacturas	1	56,7	23	45,9	-23
76-Aluminio y sus manufacturas	99	271,3	34	-12,4	65
82-Herramientas y útiles, artículos de cuchillería; otros, de metal común y sus partes	1	16,9	27	40,7	-25
Resto sección XV	4	85,4	49	69,2	-46
<b>XVI-Máquinas, aparatos y material eléctrico; sus partes y accesorios</b>	<b>111</b>	<b>4,4</b>	<b>1.478</b>	<b>40,7</b>	<b>-1.367</b>
84-Reactores nucleares, calderas, máquinas, aparatos y artefactos mecánicos y sus partes	92	2,2	871	29,8	-778
85-Máquinas, aparatos y material eléctrico, y sus partes; otros	19	17,1	608	60,0	-589
<b>XVII-Material de transporte</b>	<b>986</b>	<b>41,6</b>	<b>1.075</b>	<b>124,1</b>	<b>-88</b>
87-Vehículos automóviles, tractores y otros; sus partes y accesorios	968	39,4	1.028	116,0	-60
Resto sección XVII	18	973,8	46	1.274,6	-28
<b>Resto de secciones y transacciones especiales</b>	<b>219</b>	<b>35,9</b>	<b>356</b>	<b>42,3</b>	<b>-137</b>

Fuente: INDEC, Dirección Nacional de Estadísticas del Sector Externo y Cuentas Internacionales.

Cuadro 4.

## Exportaciones por grandes rubros y principales subrubros. Diciembre y acumulado hasta diciembre de 2023 y de 2024

Rubros	Diciembre			Acumulado hasta diciembre		
	2024 <sup>e</sup>	2023 <sup>*</sup>	Variación porcentual	2024 <sup>e</sup>	2023 <sup>*</sup>	Variación porcentual
	Millones de dólares		%	Millones de dólares		%
<b>Total</b>	<b>7.035</b>	<b>5.273</b>	<b>33,4</b>	<b>79.721</b>	<b>66.789</b>	<b>19,4</b>
<b>Productos primarios (PP)</b>	<b>1.356</b>	<b>1.023</b>	<b>32,6</b>	<b>18.307</b>	<b>14.412</b>	<b>27,0</b>
Animales vivos	3	2	20,6	26	21	23,2
Pescados y mariscos sin elaborar	112	95	18,3	1.691	1.484	13,9
Miel	8	11	-30,5	186	184	1,2
Hortalizas y legumbres sin elaborar	77	65	18,7	592	545	8,7
Frutas frescas	34	30	14,1	569	503	13,3
Cereales	847	586	44,5	10.833	8.656	25,1
Semillas y frutos oleaginosos	128	98	30,1	3.180	2.096	51,7
Tabaco sin elaborar	53	46	15,4	313	270	16,0
Lanas sucias	3	1	133,3	26	19	31,6
Fibras de algodón	7	6	25,5	148	60	148,9
Minerales metalíferos, escorias y cenizas	53	72	-25,7	525	416	26,1
Resto de PP	31	11	187,0	218	159	37,7
<b>Manufacturas de origen agropecuario (MOA)</b>	<b>2.431</b>	<b>1.778</b>	<b>36,7</b>	<b>29.675</b>	<b>23.822</b>	<b>24,6</b>
Carnes y sus preparados	299	270	10,7	3.525	3.231	9,1
Pescados y mariscos elaborados	27	33	-19,1	290	268	8,3
Productos lácteos	114	116	-1,7	1.254	1.160	8,1
Otros productos de origen animal	6	5	18,9	55	52	5,7
Frutas secas o procesadas	14	10	36,8	160	115	39,3
Café, té, yerba mate y especias	16	12	36,0	184	166	11,1
Productos de molinería y sus preparaciones	77	55	39,0	886	935	-5,3
Grasas y aceites	663	342	93,5	8.057	5.826	38,3
Azúcar, cacao y artículos de confitería	45	23	98,1	518	252	105,7
Preparados de hortalizas, legumbres y frutas	102	76	33,5	1.068	823	29,7
Bebidas, líquidos alcohólicos y vinagre	79	67	17,9	880	781	12,6
Residuos y desperdicios de la industria alimentaria	841	659	27,6	11.435	8.989	27,2
Extractos curtientes y tintóreos	26	24	10,1	232	240	-3,6
Pieles y cueros	42	33	27,6	412	416	-1,0
Lanas elaboradas	11	8	34,8	93	85	10,6
Resto de MOA	71	45	57,4	626	484	29,5
<b>Manufacturas de origen industrial (MOI)</b>	<b>2.216</b>	<b>1.754</b>	<b>26,4</b>	<b>22.062</b>	<b>20.643</b>	<b>6,9</b>
Productos químicos y conexos	359	374	-4,0	4.374	4.291	1,9
Materias plásticas y sus manufacturas	76	54	41,3	918	782	17,4
Caucho y sus manufacturas	17	13	29,5	208	182	14,7
Manufacturas de cuero, marroquinería, etcétera	2	1	9,4	19	24	-19,2
Papel, cartón, impresos y publicaciones	36	29	27,5	391	338	15,6
Textiles y confecciones	8	6	38,8	112	88	27,6
Calzado y sus partes componentes	1	1	128,6	9	7	24,2
Manufacturas de piedra, yeso, vidrio, etcétera	12	9	34,7	137	143	-4,3
Piedras, metales preciosos y sus manufacturas; monedas	389	297	31,1	3.341	2.577	29,6
Metales comunes y sus manufacturas	174	142	22,6	2.320	2.042	13,6
Máquinas y aparatos; material eléctrico	111	107	4,4	1.369	1.476	-7,3
Material de transporte terrestre	969	695	39,4	8.466	8.293	2,1
Vehículos de navegación aérea, marítima y fluvial	17	1	1.665,6	46	117	-61,1
Resto de MOI	43	26	69,4	352	283	24,6
<b>Combustibles y energía (CyE)</b>	<b>1.032</b>	<b>719</b>	<b>43,6</b>	<b>9.677</b>	<b>7.911</b>	<b>22,3</b>
Petróleo crudo	635	425	49,3	5.473	3.887	40,8
Carburantes	214	186	15,3	2.461	2.264	8,7
Grasas y aceites lubricantes	9	4	104,7	74	66	11,6
Gas de petróleo, otros hidrocarburos gaseosos y energía eléctrica	138	89	55,5	1.413	1.371	3,1
Resto de CyE	36	15	145,3	255	323	-20,9

**Nota:** los totales por suma pueden no coincidir por redondeo en las cifras parciales.

**Fuente:** INDEC, Dirección Nacional de Estadísticas del Sector Externo y Cuentas Internacionales.

**Cuadro 5. Exportación según principales productos y países de destino. Diciembre de 2024**

Rubro	Productos principales	Millones de dólares	Variación porcentual 2024 <sup>a</sup> /2023 <sup>*</sup>	Participación porcentual	Principales países de destino
<b>Total de exportaciones</b>		<b>7.035</b>	<b>33,4</b>	<b>100,0</b>	
<b>Total de productos seleccionados</b>		<b>5.301</b>	<b>42,9</b>	<b>75,3</b>	
MOA 23040010	Harina y pellets de la extracción del aceite de soja	768	30,5	10,9	Viet Nam, Indonesia, Arabia Saudita, Italia, Malasia
CyE 27090010	Aceites crudos de petróleo	635	49,3	9,0	Chile, Estados Unidos, Brasil
MOA 15071000	Aceite de soja en bruto, incluso desgomado	541	160,3	7,7	India, Bangladesh, Paquistán, Mozambique, Perú
MOI 87042190	Vehículos automóbiles para transporte de mercancías, con motor de émbolo, de encendido por compresión (diésel o semidiésel) de peso total con carga máxima <= a 5 t n.c.o.p. <sup>(1)</sup>	507	16,4	7,2	Brasil, Perú, Chile, Guatemala, Colombia
PP 10059010	Maíz en grano, excluido para siembra	488	71,9	6,9	Perú, Argelia, Viet Nam, Chile, Arabia Saudita
MOI 71081210	Oro para uso no monetario, formas en bruto, excluido en polvo, de aleación dorada o bullón dorado	386	37,3	5,5	India, Suiza, Estados Unidos, Canadá
PP 10019900	Trigo y morcajo, excluidos trigo duro y para siembra	281	2,3	4,0	Brasil, Indonesia, Camerún, Bangladesh, Mauritania
MOA 02023000	Carne bovina, congelada, deshuesada	137	-8,4	1,9	China, Estados Unidos, Israel, Brasil, México
MOI 87032100	Vehículos automóbiles, principalmente para el transporte de personas, de cilindrada <= a 1.000 cm <sup>3</sup> con motor de émbolo o pistón, de encendido por chispa	126	216,8	1,8	Brasil, Uruguay, Paraguay
CyE 99980100	Aprovisionamiento de combustibles y lubricantes a buques y aeronaves	122	-2,6	1,7	Indeterminado, España, Alemania, México, Panamá
MOI 87033390	Vehículos automóbiles, principalmente para el transporte de personas, de cilindrada > a 2.500 cm <sup>3</sup> , con motor de émbolo o pistón, encendido por compresión (diésel o semidiésel), n.c.o.p.	s	s	s	Brasil, Colombia, Panamá, Perú, Costa Rica
PP 12024200	Maníes sin tostar ni cocer de otro modo, excluidos para siembra, sin cáscara, incluso quebrantados	109	79,0	1,5	Países Bajos <sup>(3)</sup> , Rusia, Reino Unido, Polonia, Francia
MOA 02013000	Carne bovina, fresca o refrigerada, deshuesada	93	45,4	1,3	Alemania, Chile, Países Bajos, Israel, Estados Unidos
MOI 87032210	Vehículos automóbiles, principalmente para el transporte de personas, de cilindrada > a 1.000 cm <sup>3</sup> y <= a 1.500 cm <sup>3</sup> , con capacidad <= a 6 personas	80	138,1	1,1	Brasil, Guatemala, Uruguay, Venezuela, El Salvador
MOI 76011000	Aluminio sin alear	s	s	s	Países Bajos <sup>(3)</sup> , Italia, Brasil, Japón, España
MOI 28369100	Carbonato de litio	62	-33,4	0,9	China, Estados Unidos, República de Corea, Japón, España
MOA 22042100	Vinos no espumosos, mosto de uva en el que la fermentación se ha impedido o cortado añadiendo alcohol, en envases con capacidad <= a 2 l	55	8,3	0,8	Estados Unidos, Brasil, Reino Unido, Canadá, México
PP 24012030	Tabaco desvenado o desnervado, en hojas secas en secadero de aire caliente, del tipo Virginia	52	33,9	0,7	China, Bélgica, Paraguay, México, Italia
PP 26161000	Minerales de plata y sus concentrados	51	-22,2	0,7	China, Bélgica, República de Corea, Japón, Alemania
CyE 27101249	Naftas, excluidas para petroquímica	51	85,7	0,7	Paraguay, Estados Unidos, Chile, Brasil
PP 03061790	Camarones, langostinos y demás decápodos Natantia, congelados, excluidos de agua fría y enteros	49	70,7	0,7	China, Estados Unidos, Perú, España, Tailandia
PP 07032090	Ajos frescos o refrigerados, excluidos para siembra	44	50,2	0,6	Brasil, Estados Unidos, México, España, Taiwán
MOA 15121110	Aceite de girasol, en bruto	43	3,5	0,6	India, Ecuador, Malasia, Omán, Madagascar
CyE 27111300	Butanos licuados	43	156,6	0,6	Brasil, Ghana, Perú, Chile, República Dominicana
CyE 27111290	Propano licuado excluido crudo	42	93,0	0,6	Brasil, Estados Unidos, Perú, Chile, Paraguay
PP 10039080	Cebada en grano, excluida cervecera	42	s	0,6	Arabia Saudita, Omán, Brasil, Perú
MOA 04022110	Leche entera, en polvo, gránulos o similares, sin azucarar, con contenido de materias grasas > a 1,5%	42	-11,9	0,6	Brasil, Argelia, Venezuela, Camerún, Perú
MOA 11071010	Malta (de cebada u otros cereales) sin tostar	s	s	s	Brasil, Chile, Paraguay, Bolivia, Uruguay
MOI 87042110	Chasis con motor de émbolo o pistón, encendido por compresión (diésel o semidiésel) y cabina para vehículo de transporte de mercancías, excluido volquetes, de peso total con carga máxima <= a 5 t <sup>(1)</sup>	35	241,5	0,5	Brasil, Colombia, Perú, Alemania
CyE 27112100	Gas natural en estado gaseoso <sup>(2)</sup>	34	-20,2	0,5	Chile, Uruguay
MOI 38260000	Biodiésel y sus mezclas, sin aceites de petróleo o de mineral bituminoso	34	100,0	0,5	Países Bajos <sup>(3)</sup>
MOA 20041000	Papas preparadas o conservadas (excepto en vinagre o ácido acético), congeladas	29	30,7	0,4	Brasil, Chile, Estados Unidos, Uruguay, Paraguay
MOA 41044130	Cueros y pieles curtidos de bovino, depilados, secos, plena flor sin dividir o divididos con la flor, n.c.o.p.	25	42,1	0,4	Tailandia, Croacia, India, China, Bosnia y Herzegovina
MOA 02022090	Carne bovina, congelada, sin deshuesar, n.c.o.p.	25	36,2	0,4	China, Uruguay, Israel, Brasil, Malasia
MOI 87021000	Vehículos automóbiles para transporte >= a 10 personas, con motor de émbolo (pistón) de encendido por compresión (diésel o semidiésel)	s	s	s	Brasil, Perú
MOI 73042939	Tubos sin costura, de entubación o de producción para pozos de petróleo o gas n.c.o.p., de otros aceros aleados, sin revestir, de diámetro exterior > a 229 mm	s	s	s	Arabia Saudita, Iraq, Emiratos Árabes Unidos, Kuwait, Guyana
<b>Resto</b>		<b>1.734</b>	<b>10,9</b>	<b>24,7</b>	

<sup>(1)</sup> El cálculo de la variación interanual puede no ser exacto debido al cambio de la Nomenclatura Común del Mercosur a Enmienda VII.

<sup>(2)</sup> Dato estimado, ya que a la fecha de la publicación no se cuenta con el dato final de la exportación (acorde a las normas para la exportación de gas por gasoductos, según la Resolución General 588/99 de la ARCA).

<sup>(3)</sup> Incluye el puerto de Rotterdam, tránsito hacia otros países.

**Nota:** los totales por suma pueden no coincidir por redondeo en las cifras parciales.

**Fuente:** INDEC, Dirección Nacional de Estadísticas del Sector Externo y Cuentas Internacionales.

**Cuadro 6. Importaciones según usos económicos, grandes categorías económicas y agregados especiales. Diciembre y acumulado hasta diciembre de 2023 y de 2024**

Usos económicos, grandes categorías económicas y agregados especiales	Diciembre			Acumulado hasta diciembre		
	2024*	2023*	Variación porcentual	2024*	2023*	Variación porcentual
	Millones de dólares		%	Millones de dólares		%
<b>Total general</b>	<b>5.369</b>	<b>4.255</b>	<b>26,2</b>	<b>60.822</b>	<b>73.714</b>	<b>-17,5</b>
<b>Bienes de capital (BK)</b>	<b>1.080</b>	<b>584</b>	<b>84,9</b>	<b>9.979</b>	<b>11.050</b>	<b>-9,7</b>
Bienes de capital, excluidos equipos de transporte	773	486	58,9	7.592	8.903	-14,7
Computadoras y teléfonos	71	36	95,7	774	993	-22,1
Equipos de transporte industriales	237	62	282,8	1.613	1.154	39,8
<b>Bienes intermedios (BI)</b>	<b>1.739</b>	<b>1.786</b>	<b>-2,6</b>	<b>23.047</b>	<b>28.494</b>	<b>-19,1</b>
Alimentos y bebidas básicos fundamentalmente para la industria	69	314	-77,9	3.425	5.803	-41,0
Alimentos y bebidas elaborados fundamentalmente para la industria	49	19	157,2	416	301	38,1
Suministros industriales básicos no especificados en otras partidas	81	103	-21,1	1.101	1.202	-8,4
Suministros industriales elaborados no especificados en otras partidas	1.394	1.267	10,0	16.784	19.878	-15,6
Medicamentos	145	82	77,3	1.322	1.311	0,8
<b>Combustibles y lubricantes (CyL)</b>	<b>180</b>	<b>315</b>	<b>-42,9</b>	<b>4.009</b>	<b>7.924</b>	<b>-49,4</b>
Combustibles y lubricantes básicos	18	75	-76,1	813	1.186	-31,5
Combustibles y lubricantes elaborados	162	240	-32,5	3.196	6.738	-52,6
<b>Piezas y accesorios para bienes de capital (PyA)</b>	<b>1.154</b>	<b>903</b>	<b>27,8</b>	<b>13.216</b>	<b>15.966</b>	<b>-17,2</b>
Piezas y accesorios para bienes de capital	451	366	23,4	4.936	5.735	-13,9
Partes y piezas para computadoras y teléfonos	87	34	155,3	953	1.766	-46,0
Piezas y accesorios para equipos de transporte	616	503	22,4	7.326	8.465	-13,5
<b>Bienes de consumo (BC)</b>	<b>782</b>	<b>511</b>	<b>53,0</b>	<b>7.405</b>	<b>7.940</b>	<b>-6,7</b>
Alimentos y bebidas básicos fundamentalmente para el hogar	73	40	80,6	622	574	8,2
Alimentos y bebidas elaborados fundamentalmente para el hogar	96	64	51,4	845	887	-4,8
Equipos de transporte no industriales	77	27	181,7	490	565	-13,3
Artículos de consumo duraderos no especificados en otra partida	94	41	128,3	722	751	-3,8
Artículos de consumo semiduraderos no especificados en otra partida	207	144	43,6	2.035	2.228	-8,7
Artículos de consumo no duraderos no especificados en otra partida	139	128	8,6	1.582	1.720	-8,0
Medicamentos	96	66	44,1	1.110	1.215	-8,6
<b>Vehículos automotores de pasajeros (VA)</b>	<b>393</b>	<b>119</b>	<b>230,9</b>	<b>2.873</b>	<b>1.849</b>	<b>55,4</b>
<b>Resto</b>	<b>42</b>	<b>38</b>	<b>10,2</b>	<b>294</b>	<b>490</b>	<b>-40,0</b>

**Nota:** los totales por suma pueden no coincidir por redondeo en las cifras parciales.

**Fuente:** INDEC, Dirección Nacional de Estadísticas del Sector Externo y Cuentas Internacionales.

**Cuadro 7. Importación según principales productos y países de origen. Diciembre de 2024**

Usos económico	Productos principales	Millones de dólares	Variación porcentual 2024*/2023*	Participación porcentual	Principales países de origen
<b>Total de importaciones</b>		<b>5.369</b>	<b>26,2</b>	<b>100,0</b>	
<b>Total de productos seleccionados</b>		<b>1.391</b>	<b>25,3</b>	<b>25,9</b>	
VA	87032310 Vehículos automóbiles, principalmente para el transporte de personas, de cilindrada > a 1.500 cm <sup>3</sup> y <= a 3.000 cm <sup>3</sup> , con capacidad <= a 6 personas	131	95,6	2,4	Brasil, China, México, Francia, Colombia
VA	87032210 Vehículos automóbiles, principalmente para el transporte de personas, de cilindrada > a 1.000 cm <sup>3</sup> y <= a 1.500 cm <sup>3</sup> , con capacidad <= a 6 personas	115	224,1	2,1	Brasil, Colombia, China, Alemania, Estados Unidos
VA	87032100 Vehículos automóbiles, principalmente para el transporte de personas, de cilindrada <= a 1.000 cm <sup>3</sup> con motor de émbolo o pistón, de encendido por chispa	104	2.459,4	1,9	Brasil, México, China, España, Estados Unidos
BI	30021590 Productos inmunológicos, dosificados o acondicionados para la venta al por menor n.c.o.p. <sup>(1)</sup>	86	112,1	1,6	Irlanda, Alemania, Suiza, Estados Unidos, Japón
BI	28182010 Alúmina calcinada	72	295,6	1,3	Australia, Alemania, China, Brasil
BK	87043190 Vehículos automóbiles para transporte de mercancías, con motor de émbolo, de encendido por chispa, de peso total con carga máxima <= a 5 t, n.c.o.p. <sup>(1)</sup>	68	144,9	1,3	Brasil, Tailandia, México, Estados Unidos, China
PyA	87084080 Cajas de cambio para vehículos automóbiles n.c.o.p.	64	27,7	1,2	Japón, Estados Unidos, Filipinas, Brasil, Francia
PyA	85177900 Partes de teléfonos y de aparatos de emisión, transmisión o recepción n.c.o.p., incluso circuitos impresos con componentes eléctricos o electrónicos <sup>(1)</sup>	59	162,0	1,1	China, Viet Nam, República de Corea, Malasia, Hong Kong
PyA	87082999 Partes y accesorios de carrocerías de automóbiles para transporte de personas, mercancías o usos especiales, n.c.o.p. <sup>(1)</sup>	53	32,0	1,0	Brasil, Tailandia, México, Alemania, España
PyA	87089990 Partes y accesorios de vehículos automóbiles n.c.o.p.	47	31,9	0,9	Brasil, Tailandia, Estados Unidos, China, México
BK	87012100 Tractores de carretera para semirremolques, únicamente con motor de émbolo (pistón), de encendido por compresión (diésel o semidiésel) <sup>(1)</sup>	47	270,2	0,9	Brasil, China
CyL	27101921 Gasóleo (gasoil)	46	-43,9	0,9	Emiratos Árabes Unidos, Estados Unidos
BI	12019000 Porotos de soja, incluso quebrantados, excluidos para siembra	45	-85,1	0,8	Paraguay, Uruguay
BI	26011210 Aglomerados de hierro por proceso de pelletización, de diámetro >= a 8 mm y <= a 18 mm	41	-6,4	0,8	Brasil, Canadá
Resto	99980400 Bienes despachados mediante servicios postales	38	14,2	0,7	Indeterminado
VA	87034000 Vehículos n.c.o.p. equipados para la propulsión, con motor de émbolo (pistón) alternativo, de encendido por chispa, y con motor eléctrico, excepto los de carga por conexión a fuente eléctrica externa	32	235,6	0,6	Brasil, Tailandia, Estados Unidos, México, Alemania
PyA	85030090 Partes destinadas a motores, generadores eléctricos, grupos electrógenos y convertidores rotativos eléctricos, n.c.o.p.	30	55,2	0,6	China, Estados Unidos, Países Bajos <sup>(2)</sup> , República de Corea, Brasil
BK	87042190 Vehículos automóbiles para transporte de mercancías, con motor de émbolo, de encendido por compresión (diésel o semidiésel) de peso total con carga máxima <= a 5 t n.c.o.p. <sup>(1)</sup>	30	711,7	0,6	Brasil, Uruguay, México, Italia, China
BC	08039000 Bananas frescas o secas, excluidos los plátanos	30	38,6	0,6	Ecuador, Bolivia, Paraguay, Brasil, Colombia
CyL	27101259 Gasolinas excluidas de aviación	29	-38,7	0,5	Francia, Alemania
PyA	40111000 Neumáticos nuevos de caucho, de los tipos utilizados en automóbiles de turismo	25	40,9	0,5	China, Brasil, Tailandia, Japón, Estados Unidos
CyL	27160000 Energía eléctrica	25	-41,3	0,5	Paraguay, Chile, Uruguay
BC	38089199 Insecticidas n.c.o.p., acondicionados para la venta por menor <sup>(1)</sup>	24	146,7	0,4	Brasil, Reino Unido, Austria, China, Estados Unidos
BI	31021010 Urea con contenido de nitrógeno, calculado sobre producto anhidro seco > a 45% en peso	23	-40,7	0,4	Nigeria, Bolivia, Egipto, Polonia, Francia
BC	87112020 Motocicletas con motor de émbolo alternativo, de cilindrada > a 125 cm <sup>3</sup> y <= a 250 cm <sup>3</sup>	23	156,3	0,4	China, India, Zona Franca Manaus (Brasil), Brasil, Austria
PyA	84082020 Motores de émbolo (pistón), de encendido por compresión, diésel o semidiésel, para vehículos automotores, de cilindrada > a 1.500 cm <sup>3</sup> y <= a 2.500 cm <sup>3</sup>	21	64,4	0,4	Tailandia, India, Alemania, Francia, Italia
PyA	87083090 Frenos y servofrenos y sus partes de vehículos automóbiles, excluidas las guarniciones de frenos montadas	21	35,2	0,4	Brasil, Tailandia, México, China, Estados Unidos
BC	39269090 Manufacturas de plástico, y manufacturas de polímeros de etileno y de polímeros naturales n.c.o.p.	21	34,2	0,4	China, Brasil, Estados Unidos, Tailandia, Alemania
PyA	85443000 Juegos de cables para bujías de encendido y otros juegos de cables utilizados en los medios de transporte	21	8,9	0,4	Brasil, Uruguay, Paraguay, Tailandia, México
BC	87112010 Motocicletas con motor de émbolo alternativo, de cilindrada <= a 125 cm <sup>3</sup> y > a 50 cm <sup>3</sup>	21	88,6	0,4	China, India, Indonesia, Austria, Japón
<b>Resto</b>		<b>3.978</b>	<b>26,5</b>	<b>74,1</b>	

<sup>(1)</sup> El cálculo de la variación interanual puede no ser exacto debido al cambio de la Nomenclatura Común del Mercosur a Enmienda VII.

<sup>(2)</sup> Incluye el puerto de Rotterdam, tránsito hacia otros países.

**Nota:** los totales por suma pueden no coincidir por redondeo en las cifras parciales.

**Fuente:** INDEC, Dirección Nacional de Estadísticas del Sector Externo y Cuentas Internacionales.

Cuadro 8.

## Productos seleccionados de exportación según diferencias absolutas. Diciembre de 2023 y de 2024

Productos	Diciembre		Diferencias interanuales
	2024 <sup>e</sup>	2023 <sup>*</sup>	
	Millones de dólares		
<b>Total de exportaciones</b>	<b>7.035</b>	<b>5.273</b>	<b>1.762</b>
<b>Total de productos seleccionados</b>	<b>4.192</b>	<b>2.731</b>	<b>1.461</b>
15071000 Aceite de soja en bruto, incluso desgomado	541	208	333
27090010 Aceites crudos de petróleo	635	425	210
10059010 Maíz en grano, excluido para siembra	488	284	204
23040010 Harina y pellets de la extracción del aceite de soja	768	588	179
71081210 Oro para uso no monetario, formas en bruto, excluido en polvo, de aleación dorada o bullón dorado	386	281	105
87032100 Vehículos automóbiles, principalmente para el transporte de personas, de cilindrada <= a 1.000 cm <sup>3</sup> con motor de émbolo o pistón, de encendido por chispa	126	40	86
87042190 Vehículos automóbiles para transporte de mercancías, con motor de émbolo, de encendido por compresión (diésel o semidiésel) de peso total con carga máxima <= a 5 t n.c.o.p. <sup>(1)</sup>	507	435	71
76011000 Aluminio sin alear	s	s	s
12024200 Maníes sin tostar ni cocer de otro modo, excluidos para siembra, sin cáscara, incluso quebrantados	109	61	48
87032210 Vehículos automóbiles, principalmente para el transporte de personas, de cilindrada > a 1.000 cm <sup>3</sup> y <= a 1.500 cm <sup>3</sup> , con capacidad <= a 6 personas	80	34	46
29371940 Menotropinas	0	s	s
38260000 Biodiésel y sus mezclas, sin aceites de petróleo o de mineral bituminoso	34	0	34
10039080 Cebada en grano, excluida cervecera	42	s	s
87033390 Vehículos automóbiles, principalmente para el transporte de personas, de cilindrada > a 2.500 cm <sup>3</sup> , con motor de émbolo o pistón, encendido por compresión (diésel o semidiésel), n.c.o.p.	s	s	s
28369100 Carbonato de litio	62	93	-31
02013000 Carne bovina, fresca o refrigerada, deshuesada	93	64	29
27111300 Butanos licuados	43	17	26
87042110 Chasis con motor de émbolo o pistón, encendido por compresión (diésel o semidiésel) y cabina para vehiculo de transporte de mercancías, excluido volquetes, de peso total con carga máxima <= a 5 t <sup>(1)</sup>	35	s	s
27101249 Naftas, excluidas para petroquímica	51	27	24
15079090 Aceite de soja n.c.o.p.	s	26	s
<b>Resto</b>	<b>2.844</b>	<b>2.542</b>	<b>301</b>

<sup>(1)</sup> El cálculo de la diferencia interanual puede no ser exacto debido al cambio de la Nomenclatura Común del Mercosur a Enmienda VII.

**Nota:** los totales por suma pueden no coincidir por redondeo en las cifras parciales.

**Fuente:** INDEC, Dirección Nacional de Estadísticas del Sector Externo y Cuentas Internacionales.

Cuadro 9.

## Productos seleccionados de importación según diferencias absolutas. Diciembre de 2023 y de 2024

Productos	Diciembre		Diferencias interanuales
	2024 <sup>*</sup>	2023 <sup>*</sup>	
	Millones de dólares		
<b>Total de importaciones</b>	<b>5.369</b>	<b>4.255</b>	<b>1.114</b>
<b>Total de productos seleccionados</b>	<b>836</b>	<b>722</b>	<b>114</b>
12019000 Porotos de soja, incluso quebrantados, excluidos para siembra	45	304	-258
87032100 Vehículos automóbiles, principalmente para el transporte de personas, de cilindrada <= a 1.000 cm <sup>3</sup> con motor de émbolo o pistón, de encendido por chispa	104	4	100
87032210 Vehículos automóbiles, principalmente para el transporte de personas, de cilindrada > a 1.000 cm <sup>3</sup> y <= a 1.500 cm <sup>3</sup> , con capacidad <= a 6 personas	115	36	80
87032310 Vehículos automóbiles, principalmente para el transporte de personas, de cilindrada > a 1.500 cm <sup>3</sup> y <= a 3.000 cm <sup>3</sup> , con capacidad <= a 6 personas	131	67	64
28182010 Alúmina calcinada	72	18	54
30021590 Productos inmunológicos, dosificados o acondicionados para la venta al por menor n.c.o.p. <sup>(1)</sup>	86	40	45
87043190 Vehículos automóbiles para transporte de mercancías, con motor de émbolo, de encendido por chispa, de peso total con carga máxima <= a 5 t, n.c.o.p. <sup>(1)</sup>	68	28	40
27112100 Gas natural en estado gaseoso	0	37	-37
85177900 Partes de teléfonos y de aparatos de emisión, transmisión o recepción n.c.o.p., incluso circuitos impresos con componentes eléctricos o electrónicos <sup>(1)</sup>	59	23	37
27101921 Gasóleo (gasoil)	46	81	-36
87012100 Tractores de carretera para semirremolques, únicamente con motor de émbolo (pistón), de encendido por compresión (diésel o semidiésel) <sup>(1)</sup>	47	13	34
28441000 Uranio natural y sus compuestos, aleaciones, dispersiones, productos cerámicos y mezclas con uranio natural	0	33	-33
87042190 Vehículos automóbiles para transporte de mercancías, con motor de émbolo, de encendido por compresión (diésel o semidiésel) de peso total con carga máxima <= a 5 t n.c.o.p.	30	4	26
84749000 Partes de máquinas y aparatos para clasificar, cribar, lavar, triturar, mezclar, amasar, aglomerar o moldear tierra, piedra u otras materias minerales; máquinas de hacer moldes de arena para fundición	3	26	-23
87034000 Vehículos n.c.o.p. equipados para la propulsión, con motor de émbolo (pistón) alternativo, de encendido por chispa, y con motor eléctrico, excepto los de carga por conexión a fuente eléctrica externa	32	9	22
<b>Resto</b>	<b>4.533</b>	<b>3.533</b>	<b>1.000</b>

<sup>(1)</sup> El cálculo de la diferencia interanual puede no ser exacto debido al cambio de la Nomenclatura Común del Mercosur a Enmienda VII.

**Nota:** los totales por suma pueden no coincidir por redondeo en las cifras parciales.

**Fuente:** INDEC, Dirección Nacional de Estadísticas del Sector Externo y Cuentas Internacionales.

Cuadro 10.

**Balanza comercial, por zonas económicas y países seleccionados. Variación porcentual respecto a igual mes del año anterior. Diciembre de 2024**

Zonas económicas y países seleccionados	Diciembre				
	Exportación <sup>e</sup>		Importación <sup>*</sup>		Saldo <sup>*</sup>
	Millones de dólares	Var. %	Millones de dólares	Var. %	Millones de dólares
<b>Total</b>	<b>7.035</b>	<b>33,4</b>	<b>5.369</b>	<b>26,2</b>	<b>1.666</b>
<b>Mercosur</b>	<b>1.541</b>	<b>23,4</b>	<b>1.504</b>	<b>16,7</b>	<b>37</b>
Brasil	1.270	22,5	1.357	46,8	-87
<b>Resto de ALADI</b>	<b>1.182</b>	<b>41,7</b>	<b>180</b>	<b>13,9</b>	<b>1.003</b>
Chile	738	81,1	62	54,8	676
Perú	262	-1,4	27	163,0	235
<b>USMCA</b>	<b>710</b>	<b>2,8</b>	<b>702</b>	<b>33,9</b>	<b>7</b>
Estados Unidos	611	14,6	536	32,6	75
<b>Unión Europea</b>	<b>614</b>	<b>17,9</b>	<b>763</b>	<b>18,4</b>	<b>-148</b>
<b>China</b>	<b>334</b>	<b>-0,5</b>	<b>1.208</b>	<b>53,8</b>	<b>-874</b>
<b>India</b>	<b>489</b>	<b>188,4</b>	<b>100</b>	<b>-4,8</b>	<b>389</b>
<b>ASEAN</b>	<b>506</b>	<b>74,5</b>	<b>319</b>	<b>40,3</b>	<b>187</b>
Viet Nam	266	137,1	76	50,4	190
Indonesia	106	92,1	37	81,2	69
<b>Medio Oriente</b>	<b>364</b>	<b>14,0</b>	<b>54</b>	<b>35,4</b>	<b>309</b>
<b>Magreb y Egipto</b>	<b>168</b>	<b>8,4</b>	<b>16</b>	<b>-68,7</b>	<b>153</b>
<b>SACU</b>	<b>39</b>	<b>190,5</b>	<b>9</b>	<b>41,9</b>	<b>30</b>
<b>Oceanía</b>	<b>40</b>	<b>-17,3</b>	<b>78</b>	<b>192,2</b>	<b>-37</b>
<b>Resto del mundo</b>	<b>1.048</b>	<b>61,7</b>	<b>437</b>	<b>9,4</b>	<b>612</b>

**Nota:** los totales incluyen zonas francas y territorios asociados.

Los totales por suma pueden no coincidir por redondeo en las cifras parciales.

**Fuente:** INDEC, Dirección Nacional de Estadísticas del Sector Externo y Cuentas Internacionales.

Cuadro 11.

**Exportaciones por grandes rubros, según zonas económicas y países seleccionados. Diciembre de 2023 y de 2024**

Zonas económicas y países seleccionados	Grandes rubros														
	Total		Productos primarios (PP)			Manufacturas de origen agropecuario (MOA)			Manufacturas de origen industrial (MOI)			Combustibles y energía (CyE)			
	2024 <sup>e</sup>	2023 <sup>*</sup>	Var.	2024 <sup>e</sup>	2023 <sup>*</sup>	Var.	2024 <sup>e</sup>	2023 <sup>*</sup>	Var.	2024 <sup>e</sup>	2023 <sup>*</sup>	Var.	2024 <sup>e</sup>	2023 <sup>*</sup>	Var.
	Millones de dólares		%	Millones de dólares		%	Millones de dólares		%	Millones de dólares		%	Millones de dólares		%
<b>Total</b>	<b>7.035</b>	<b>5.273</b>	<b>33,4</b>	<b>1.356</b>	<b>1.023</b>	<b>32,6</b>	<b>2.431</b>	<b>1.778</b>	<b>36,7</b>	<b>2.216</b>	<b>1.754</b>	<b>26,4</b>	<b>1.032</b>	<b>719</b>	<b>43,6</b>
<b>Mercosur</b>	<b>1.541</b>	<b>1.249</b>	<b>23,4</b>	<b>189</b>	<b>227</b>	<b>-16,7</b>	<b>259</b>	<b>220</b>	<b>17,7</b>	<b>985</b>	<b>713</b>	<b>38,1</b>	<b>109</b>	<b>89</b>	<b>22,1</b>
Brasil	1.270	1.037	22,5	176	219	-19,5	197	164	20,7	845	594	42,3	51	61	-15,6
<b>Resto de ALADI</b>	<b>1.182</b>	<b>835</b>	<b>41,7</b>	<b>184</b>	<b>189</b>	<b>-2,8</b>	<b>259</b>	<b>168</b>	<b>54,3</b>	<b>295</b>	<b>242</b>	<b>21,6</b>	<b>445</b>	<b>235</b>	<b>89,0</b>
Chile	738	407	81,1	64	25	159,9	125	108	15,4	124	116	6,1	425	158	169,1
Perú	262	266	-1,4	103	135	-24,1	64	31	106,1	77	29	164,0	19	71	-74
<b>USMCA</b>	<b>710</b>	<b>690</b>	<b>2,8</b>	<b>55</b>	<b>58</b>	<b>-5,8</b>	<b>130</b>	<b>144</b>	<b>-9,6</b>	<b>220</b>	<b>235</b>	<b>-6,3</b>	<b>304</b>	<b>253</b>	<b>20,4</b>
Estados Unidos	611	534	14,6	47	37	26,2	105	84	24,7	156	162	-3,7	303	250	21,3
<b>Unión Europea</b>	<b>614</b>	<b>521</b>	<b>17,9</b>	<b>153</b>	<b>140</b>	<b>9,2</b>	<b>274</b>	<b>248</b>	<b>10,8</b>	<b>170</b>	<b>106</b>	<b>60,9</b>	<b>17</b>	<b>28</b>	<b>-37,7</b>
<b>China</b>	<b>334</b>	<b>335</b>	<b>-0,5</b>	<b>103</b>	<b>90</b>	<b>15,0</b>	<b>161</b>	<b>174</b>	<b>-7,3</b>	<b>s</b>	<b>s</b>	<b>s</b>	<b>s</b>	<b>s</b>	<b>s</b>
<b>India</b>	<b>489</b>	<b>170</b>	<b>188,4</b>	<b>3</b>	<b>s</b>	<b>s</b>	<b>350</b>	<b>119</b>	<b>195,4</b>	<b>136</b>	<b>50</b>	<b>172,2</b>	<b>-</b>	<b>s</b>	<b>s</b>
<b>ASEAN</b>	<b>506</b>	<b>290</b>	<b>74,5</b>	<b>189</b>	<b>130</b>	<b>44,7</b>	<b>306</b>	<b>146</b>	<b>109,7</b>	<b>11</b>	<b>13</b>	<b>-18,0</b>	<b>-</b>	<b>-</b>	<b>-</b>
Viet Nam	266	112	137,1	82	63	31,6	182	48	282,1	2	2	4	-	-	-
Indonesia	106	55	92,1	55	31	79,7	47	21	119,5	4	3	27,0	-	-	-
<b>Medio Oriente</b>	<b>364</b>	<b>319</b>	<b>14,0</b>	<b>128</b>	<b>37</b>	<b>248,3</b>	<b>199</b>	<b>220</b>	<b>-9,5</b>	<b>s</b>	<b>62</b>	<b>s</b>	<b>s</b>	<b>0</b>	<b>s</b>
<b>Magreb y Egipto</b>	<b>168</b>	<b>155</b>	<b>8,4</b>	<b>108</b>	<b>56</b>	<b>94,1</b>	<b>56</b>	<b>88</b>	<b>-36,5</b>	<b>4</b>	<b>s</b>	<b>s</b>	<b>-</b>	<b>s</b>	<b>s</b>
<b>SACU</b>	<b>39</b>	<b>13</b>	<b>190,5</b>	<b>13</b>	<b>s</b>	<b>s</b>	<b>18</b>	<b>5</b>	<b>270,1</b>	<b>8</b>	<b>6</b>	<b>28,5</b>	<b>-</b>	<b>s</b>	<b>s</b>
<b>Oceanía</b>	<b>40</b>	<b>49</b>	<b>-17,3</b>	<b>5</b>	<b>3</b>	<b>48,5</b>	<b>32</b>	<b>44</b>	<b>-26,3</b>	<b>s</b>	<b>2</b>	<b>s</b>	<b>s</b>	<b>-</b>	<b>s</b>
<b>Resto del mundo</b>	<b>1.048</b>	<b>648</b>	<b>61,7</b>	<b>227</b>	<b>90</b>	<b>151,2</b>	<b>387</b>	<b>204</b>	<b>89,4</b>	<b>289</b>	<b>253</b>	<b>14,2</b>	<b>145</b>	<b>100</b>	<b>44,8</b>

**Nota:** los totales incluyen zonas francas y territorios asociados.

Los totales por suma pueden no coincidir por redondeo en las cifras parciales.

**Fuente:** INDEC, Dirección Nacional de Estadísticas del Sector Externo y Cuentas Internacionales.

Cuadro 12.

Importaciones por usos económicos, según zonas económicas y países seleccionados.  
Diciembre de 2023 y de 2024

Zonas económicas y países seleccionados	Usos económicos											
	Total			Bienes de capital (BK)			Bienes intermedios (BI)			Combustibles y lubricantes (CyL)		
	2024*	2023*	Var.	2024*	2023*	Var.	2024*	2023*	Var.	2024*	2023*	Var.
	Millones de dólares		%	Millones de dólares		%	Millones de dólares		%	Millones de dólares		%
<b>Total</b>	<b>5.369</b>	<b>4.255</b>	<b>26,2</b>	<b>1.080</b>	<b>584</b>	<b>84,9</b>	<b>1.739</b>	<b>1.786</b>	<b>-2,6</b>	<b>180</b>	<b>315</b>	<b>-42,9</b>
<b>Mercosur</b>	<b>1.504</b>	<b>1.289</b>	<b>16,7</b>	<b>257</b>	<b>94</b>	<b>174,1</b>	<b>484</b>	<b>731</b>	<b>-33,8</b>	<b>26</b>	<b>42</b>	<b>-36,9</b>
Brasil	1.357	924	46,8	247	85	190,4	405	445	-9,0	4	2	65,2
<b>Resto de ALADI</b>	<b>180</b>	<b>158</b>	<b>13,9</b>	<b>9</b>	<b>3</b>	<b>249,8</b>	<b>67</b>	<b>48</b>	<b>40,0</b>	<b>21</b>	<b>50</b>	<b>-57,0</b>
Chile	62	40	54,8	6	2	231,5	24	21	11,0	2	2	-5,2
Perú	27	10	163,0	3	1	290,9	22	9	155,2	-	-	-
<b>USMCA</b>	<b>702</b>	<b>525</b>	<b>33,9</b>	<b>157</b>	<b>82</b>	<b>92,7</b>	<b>266</b>	<b>200</b>	<b>32,6</b>	<b>51</b>	<b>78</b>	<b>-34,7</b>
Estados Unidos	536	404	32,6	113	57	99,7	226	164	37,9	51	78	-34,5
<b>Unión Europea</b>	<b>763</b>	<b>644</b>	<b>18,4</b>	<b>159</b>	<b>110</b>	<b>44,5</b>	<b>259</b>	<b>225</b>	<b>14,8</b>	<b>33</b>	<b>42</b>	<b>-21,0</b>
<b>China</b>	<b>1.208</b>	<b>785</b>	<b>53,8</b>	<b>349</b>	<b>202</b>	<b>72,8</b>	<b>326</b>	<b>301</b>	<b>8,0</b>	<b>0</b>	<b>0</b>	<b>-60,3</b>
<b>India</b>	<b>100</b>	<b>105</b>	<b>-4,8</b>	<b>11</b>	<b>11</b>	<b>-5,9</b>	<b>42</b>	<b>41</b>	<b>2,7</b>	<b>1</b>	<b>25</b>	<b>-96,4</b>
<b>ASEAN</b>	<b>319</b>	<b>227</b>	<b>40,3</b>	<b>63</b>	<b>34</b>	<b>88,4</b>	<b>44</b>	<b>36</b>	<b>20,7</b>	<b>0</b>	<b>0</b>	<b>153,2</b>
Viet Nam	76	51	50,4	15	5	211,9	3	3	10,7	-	-	-
Indonesia	37	20	81,2	4	1	325,5	9	7	26,0	0	0	197,7
<b>Medio Oriente</b>	<b>54</b>	<b>40</b>	<b>35,4</b>	<b>2</b>	<b>3</b>	<b>-51,6</b>	<b>23</b>	<b>8</b>	<b>178,3</b>	<b>25</b>	<b>26</b>	<b>-0,7</b>
<b>Magreb y Egipto</b>	<b>16</b>	<b>50</b>	<b>-68,7</b>	<b>2</b>	<b>1</b>	<b>248,5</b>	<b>7</b>	<b>46</b>	<b>-84,7</b>	<b>0</b>	<b>-</b>	<b>100,0</b>
<b>SACU</b>	<b>9</b>	<b>7</b>	<b>41,9</b>	<b>1</b>	<b>1</b>	<b>-13,7</b>	<b>7</b>	<b>3</b>	<b>115,7</b>	<b>-</b>	<b>-</b>	<b>-</b>
<b>Oceanía</b>	<b>78</b>	<b>27</b>	<b>192,2</b>	<b>1</b>	<b>1</b>	<b>3,4</b>	<b>74</b>	<b>4</b>	<b>1.599,0</b>	<b>-</b>	<b>20</b>	<b>-100,0</b>
<b>Resto del mundo</b>	<b>437</b>	<b>399</b>	<b>9,4</b>	<b>69</b>	<b>43</b>	<b>59,9</b>	<b>141</b>	<b>140</b>	<b>0,3</b>	<b>21</b>	<b>32</b>	<b>-34,5</b>

Zonas económicas y países seleccionados	Usos económicos											
	Piezas y accesorios para bienes de capital (PyA)			Bienes de consumo (BC)			Vehículos automotores de pasajeros (VA)			Resto		
	2024*	2023*	Var.	2024*	2023*	Var.	2024*	2023*	Var.	2024*	2023*	Var.
	Millones de dólares		%	Millones de dólares		%	Millones de dólares		%	Millones de dólares		%
<b>Total</b>	<b>1.154</b>	<b>903</b>	<b>27,8</b>	<b>782</b>	<b>511</b>	<b>53,0</b>	<b>393</b>	<b>119</b>	<b>230,9</b>	<b>42</b>	<b>38</b>	<b>10,2</b>
<b>Mercosur</b>	<b>271</b>	<b>218</b>	<b>23,9</b>	<b>156</b>	<b>107</b>	<b>46,0</b>	<b>310</b>	<b>96</b>	<b>222,1</b>	<b>0</b>	<b>0</b>	<b>-48,9</b>
Brasil	259	206	25,5	132	89	48,7	310	96	222,1	0	0	-49,0
<b>Resto de ALADI</b>	<b>3</b>	<b>3</b>	<b>10,9</b>	<b>72</b>	<b>47</b>	<b>52,0</b>	<b>7</b>	<b>7</b>	<b>0,7</b>	<b>0</b>	<b>0</b>	<b>-33,8</b>
Chile	2	1	80,1	29	14	109,0	-	-	-	0	0	-25,4
Perú	1	0	76,6	2	1	180,1	-	-	-	0	0	-85,9
<b>USMCA</b>	<b>136</b>	<b>114</b>	<b>18,5</b>	<b>66</b>	<b>48</b>	<b>37,5</b>	<b>26</b>	<b>2</b>	<b>1.269,5</b>	<b>1</b>	<b>0</b>	<b>12.673,7</b>
Estados Unidos	92	72	27,9	42	33	27,9	10	0	3.760,7	1	0	14.900,8
<b>Unión Europea</b>	<b>172</b>	<b>166</b>	<b>3,9</b>	<b>126</b>	<b>97</b>	<b>30,6</b>	<b>13</b>	<b>4</b>	<b>239,2</b>	<b>0</b>	<b>1</b>	<b>-78,8</b>
<b>China</b>	<b>280</b>	<b>147</b>	<b>91,1</b>	<b>226</b>	<b>131</b>	<b>72,8</b>	<b>26</b>	<b>4</b>	<b>578,6</b>	<b>0</b>	<b>0</b>	<b>-12,9</b>
<b>India</b>	<b>23</b>	<b>18</b>	<b>27,8</b>	<b>23</b>	<b>9</b>	<b>145,5</b>	<b>-</b>	<b>-</b>	<b>-</b>	<b>0</b>	<b>0</b>	<b>-48,8</b>
<b>ASEAN</b>	<b>144</b>	<b>115</b>	<b>25,5</b>	<b>62</b>	<b>42</b>	<b>48,5</b>	<b>4</b>	<b>-</b>	<b>100,0</b>	<b>0</b>	<b>0</b>	<b>-17,7</b>
Viet Nam	37	22	63,7	22	21	3,6	-	-	-	0	0	46,5
Indonesia	5	6	-8,0	19	7	185,1	-	-	-	0	0	52,3
<b>Medio Oriente</b>	<b>2</b>	<b>2</b>	<b>-2,2</b>	<b>3</b>	<b>1</b>	<b>115,7</b>	<b>-</b>	<b>-</b>	<b>-</b>	<b>0</b>	<b>0</b>	<b>-98,2</b>
<b>Magreb y Egipto</b>	<b>4</b>	<b>3</b>	<b>61,7</b>	<b>2</b>	<b>1</b>	<b>246,0</b>	<b>-</b>	<b>-</b>	<b>-</b>	<b>0</b>	<b>0</b>	<b>135,8</b>
<b>SACU</b>	<b>1</b>	<b>2</b>	<b>-45,3</b>	<b>0</b>	<b>0</b>	<b>103,2</b>	<b>-</b>	<b>-</b>	<b>-</b>	<b>0</b>	<b>0</b>	<b>-36,8</b>
<b>Oceanía</b>	<b>2</b>	<b>1</b>	<b>168,0</b>	<b>1</b>	<b>1</b>	<b>-30,9</b>	<b>-</b>	<b>-</b>	<b>-</b>	<b>0</b>	<b>0</b>	<b>174,4</b>
<b>Resto del mundo</b>	<b>115</b>	<b>114</b>	<b>0,3</b>	<b>45</b>	<b>28</b>	<b>64,0</b>	<b>5</b>	<b>5</b>	<b>-2,1</b>	<b>41</b>	<b>37</b>	<b>11,3</b>

Nota: los totales incluyen zonas francas y territorios asociados.

Fuente: INDEC, Dirección Nacional de Estadísticas del Sector Externo y Cuentas Internacionales.

**Cuadro 13. Intercambio comercial argentino con Brasil. Enero 2023-diciembre 2024**

Período	Exportación		Importación		Saldo	
	2024 <sup>e</sup>	2023 <sup>*</sup>	2024 <sup>*</sup>	2023 <sup>*</sup>	2024 <sup>*</sup>	2023 <sup>*</sup>
Millones de dólares						
Enero	861	718	895	1.180	-34	-462
Febrero	1.029	885	1.040	1.156	-10	-271
Marzo	1.141	1.133	1.086	1.702	54	-569
Abril	1.057	1.087	1.059	1.617	-2	-531
Mayo	1.113	993	1.126	1.962	-13	-969
Junio	992	908	1.016	2.054	-24	-1.145
Julio	1.127	1.012	1.186	1.597	-60	-585
Agosto	1.195	998	1.187	1.394	7	-397
Septiembre	1.316	1.176	1.465	1.482	-149	-306
Octubre	1.306	1.049	1.556	1.236	-251	-187
Noviembre	1.206	862	1.377	1.043	-170	-181
Diciembre	1.270	1.037	1.357	924	-87	113

**Nota:** los totales incluyen zonas francas y territorios asociados.

**Fuente:** INDEC, Dirección Nacional de Estadísticas del Sector Externo y Cuentas Internacionales.

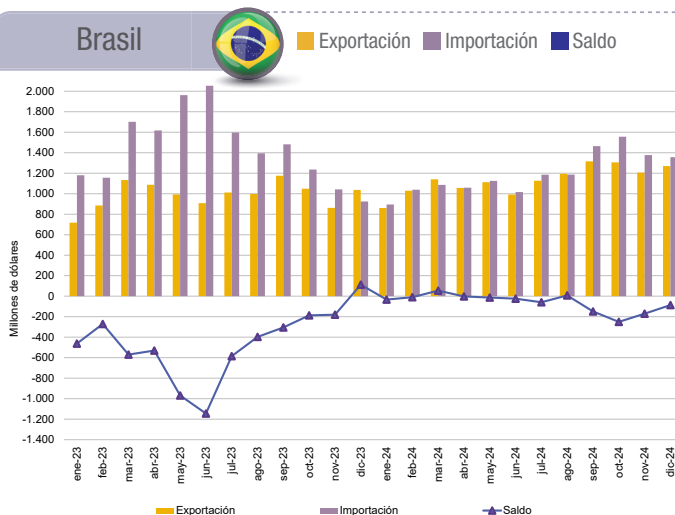

**Cuadro 14. Intercambio comercial argentino con China. Enero 2023-diciembre 2024**

Período	Exportación		Importación		Saldo	
	2024 <sup>e</sup>	2023 <sup>*</sup>	2024 <sup>*</sup>	2023 <sup>*</sup>	2024 <sup>*</sup>	2023 <sup>*</sup>
Millones de dólares						
Enero	456	410	1.012	1.145	-556	-735
Febrero	396	405	730	922	-335	-517
Marzo	320	409	713	1.095	-393	-686
Abril	397	309	730	967	-334	-658
Mayo	978	705	767	1.244	211	-539
Junio	1.053	471	672	1.269	381	-798
Julio	478	448	983	1.320	-505	-871
Agosto	520	400	887	1.677	-367	-1.277
Septiembre	428	475	1.383	1.421	-955	-946
Octubre	341	578	1.393	1.382	-1.052	-804
Noviembre	351	323	1.189	1.269	-838	-946
Diciembre	334	335	1.208	785	-874	-450

**Nota:** los totales incluyen zonas francas y territorios asociados.

**Fuente:** INDEC, Dirección Nacional de Estadísticas del Sector Externo y Cuentas Internacionales.

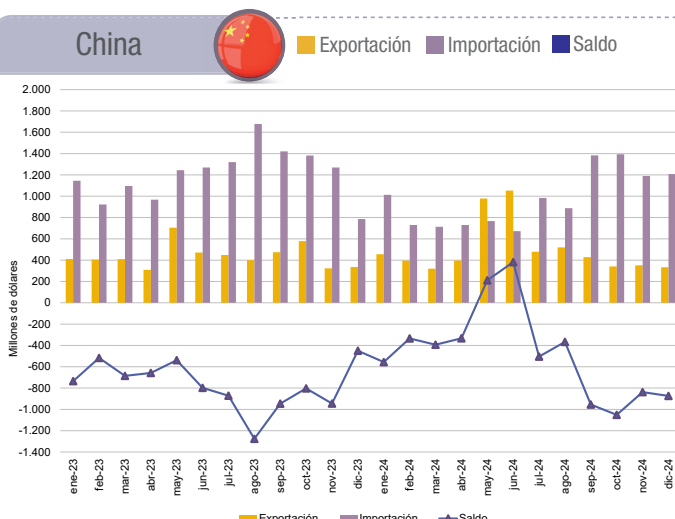

**Cuadro 15. Intercambio comercial argentino con Estados Unidos. Enero 2023-diciembre 2024**

Período	Exportación		Importación		Saldo	
	2024 <sup>e</sup>	2023 <sup>*</sup>	2024 <sup>*</sup>	2023 <sup>*</sup>	2024 <sup>*</sup>	2023 <sup>*</sup>
Millones de dólares						
Enero	445	519	533	637	-88	-118
Febrero	414	397	395	585	18	-187
Marzo	416	364	424	713	-8	-348
Abril	599	571	538	571	60	-0
Mayo	547	412	538	969	9	-558
Junio	475	382	701	1.013	-226	-631
Julio	677	508	721	1.013	-44	-505
Agosto	544	455	536	826	8	-372
Septiembre	494	430	506	654	-12	-224
Octubre	547	649	448	601	99	48
Noviembre	686	428	349	644	336	-217
Diciembre	611	534	536	404	75	129

**Nota:** los totales incluyen zonas francas y territorios asociados.

**Fuente:** INDEC, Dirección Nacional de Estadísticas del Sector Externo y Cuentas Internacionales.

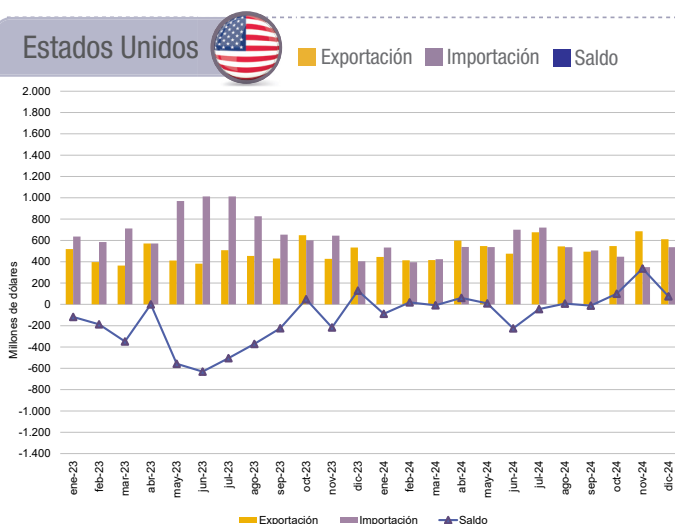

Cuadro 16.

## Exportaciones a los principales socios comerciales por grandes rubros. Diciembre de 2024

Rubros	Total exportación		Brasil		Estados Unidos		China	
	Millones de dólares	Variación porcentual 2024°/2023*	Millones de dólares	Variación porcentual 2024°/2023*	Millones de dólares	Variación porcentual 2024°/2023*	Millones de dólares	Variación porcentual 2024°/2023*
<b>Total</b>	<b>7.035</b>	<b>33,4</b>	<b>1.270</b>	<b>22,5</b>	<b>611</b>	<b>14,6</b>	<b>334</b>	<b>-0,5</b>
<b>Productos primarios (PP)</b>	<b>1.356</b>	<b>32,6</b>	<b>176</b>	<b>-19,5</b>	<b>47</b>	<b>26,2</b>	<b>103</b>	<b>15,0</b>
Animales vivos	3	20,6	0	78,1	1	47,4	-	s
Pescados y mariscos sin elaborar	112	18,3	2	529,1	21	58,8	27	288,5
Miel	8	-30,5	-	-	4	-38,2	-	-
Hortalizas y legumbres sin elaborar	77	18,7	22	21,1	10	32,4	2	100,0
Frutas frescas	34	14,1	9	44,7	5	11,9	7	-13,5
Cereales	847	44,5	138	-26,3	2	42,4	-	s
Semillas y frutos oleaginosos	128	30,1	2	133,9	2	-3,7	0	-98,8
Tabaco sin elaborar	53	15,4	s	s	s	s	43	46,7
Lanas sucias	3	133,3	-	-	-	-	3	s
Fibras de algodón	7	25,5	-	-	-	-	0	-82,6
Minerales metalíferos, escorias y cenizas	53	-25,7	-	-	-	-	21	24,0
Resto de PP	31	187,0	s	s	s	s	1	76,9
<b>Manufacturas de origen agropecuario (MOA)</b>	<b>2.431</b>	<b>36,7</b>	<b>197</b>	<b>20,7</b>	<b>105</b>	<b>24,7</b>	<b>161</b>	<b>-7,3</b>
Carnes y sus preparados	299	10,7	7	-2,9	19	84,1	131	-14,3
Pescados y mariscos elaborados	27	-19,1	7	-28,6	4	-23,0	-	s
Productos lácteos	114	-1,7	58	-5,1	1	114,7	4	85,6
Otros productos de origen animal	6	18,9	0	s	s	s	0	136,0
Frutas secas o procesadas	14	36,8	4	-2,1	4	148,7	-	-
Café, té, yerba mate y especias	16	36,0	0	-11,4	5	6,8	s	s
Productos de molinería y sus preparaciones	77	39,0	47	79,2	1	42,9	s	s
Grasas y aceites	663	93,5	7	95,5	16	13,5	6	47,1
Azúcar, cacao y artículos de confitería	45	98,1	11	78,4	4	34,9	s	s
Preparados de hortalizas, legumbres y frutas	102	33,5	28	12,2	16	15,7	1	1,9
Bebidas, líquidos alcohólicos y vinagre	79	17,9	11	34,7	19	38,5	0	-67,4
Residuos y desperdicios de la industria alimentaria	841	27,6	4	341,1	3	73,5	3	222,8
Extractos curtientes y tintóreos	26	10,1	7	30,6	5	2,1	2	s
Pieles y cueros	42	27,6	0	-63,6	1	-15,2	12	28,9
Lanas elaboradas	11	34,8	-	s	s	s	s	s
Resto de MOA	71	57,4	5	13,8	8	-16,7	1	27,0
<b>Manufacturas de origen industrial (MOI)</b>	<b>2.216</b>	<b>26,4</b>	<b>845</b>	<b>42,3</b>	<b>156</b>	<b>-3,7</b>	<b>57</b>	<b>-3,4</b>
Productos químicos y conexos	359	-4,0	46	21,6	28	17,2	52	-3,6
Materias plásticas y sus manufacturas	76	41,3	43	57,0	2	194,5	0	-97,4
Caucho y sus manufacturas	17	29,5	12	84,4	2	-32,5	s	s
Manufacturas de cuero, marroquinería, etcétera	2	9,4	0	9.924,1	0	40,9	-	s
Papel, cartón, impresos y publicaciones	36	27,5	7	4,0	1	48,5	s	s
Textiles y confecciones	8	38,8	5	87,6	0	417,0	-	-
Calzado y sus partes componentes	1	128,6	s	s	s	s	-	s
Manufacturas de piedra, yeso, vidrio, etcétera	12	34,7	3	200,3	0	-67,7	-	s
Piedras, metales preciosos y sus manufacturas; monedas	389	31,1	s	s	96	-9,5	-	-
Metales comunes y sus manufacturas	174	22,6	33	56,2	3	-73,6	1	459,2
Máquinas y aparatos; material eléctrico	111	4,4	39	18,4	19	33,6	1	107,4
Material de transporte terrestre	969	39,4	638	40,4	1	31,7	-	s
Vehículos de navegación aérea, marítima y fluvial	17	1.665,6	s	s	0	165,3	-	-
Resto de MOI	43	69,4	3	11,8	s	s	0	104,8
<b>Combustibles y energía (CyE)</b>	<b>1.032</b>	<b>43,6</b>	<b>51</b>	<b>-15,6</b>	<b>303</b>	<b>21,3</b>	<b>s</b>	<b>s</b>
Petróleo crudo	635	49,3	s	s	262	24,3	-	-
Carburantes	214	15,3	1	-67,2	29	-23,2	-	-
Grasas y aceites lubricantes	9	104,7	s	s	-	s	-	-
Gas de petróleo, otros hidrocarburos gaseosos y energía eléctrica	138	4.833,7	43	1.465,7	12	100,0	-	-
Resto de CyE	36	145,3	s	s	s	s	s	s

**Nota:** los totales por suma pueden no coincidir por redondeo en las cifras parciales.

**Fuente:** INDEC, Dirección Nacional de Estadísticas del Sector Externo y Cuentas Internacionales.

**Cuadro 17. Importaciones desde los principales socios comerciales por usos económicos, grandes categorías económicas y agregados especiales. Diciembre de 2024**

Usos económicos, grandes categorías económicas y agregados especiales	Total importación		Brasil		Estados Unidos		China	
	Millones de dólares	Variación porcentual 2024*/2023*	Millones de dólares	Variación porcentual 2024*/2023*	Millones de dólares	Variación porcentual 2024*/2023*	Millones de dólares	Variación porcentual 2024*/2023*
<b>Total general</b>	<b>5.369</b>	<b>26,2</b>	<b>1.357</b>	<b>46,8</b>	<b>536</b>	<b>32,6</b>	<b>1.208</b>	<b>53,8</b>
<b>Bienes de capital (BK)</b>	<b>1.080</b>	<b>84,9</b>	<b>247</b>	<b>190,4</b>	<b>113</b>	<b>99,7</b>	<b>349</b>	<b>72,8</b>
Bienes de capital, excluidos equipos de transporte	773	58,9	103	119,4	75	35,9	288	61,2
Computadoras y teléfonos	71	95,7	1	1.148,4	8	812,9	37	72,7
Equipos de transporte industriales	237	282,8	142	276,4	30	5.879,0	25	870,7
<b>Bienes intermedios (BI)</b>	<b>1.739</b>	<b>-2,6</b>	<b>405</b>	<b>-9,0</b>	<b>226</b>	<b>37,9</b>	<b>326</b>	<b>8,0</b>
Alimentos y bebidas básicos fundamentalmente para la industria	69	-77,9	12	-66,8	6	247,8	0	100,0
Alimentos y bebidas elaborados fundamentalmente para la industria	49	157,2	22	125,3	1	205,3	0	675,0
Suministros industriales básicos no especificados en otras partidas	81	-21,1	41	-35,0	6	-61,3	1	-38,7
Suministros industriales elaborados no especificados en otras partidas	1.394	10,0	329	-1,7	192	42,9	319	8,8
Medicamentos	145	77,3	2	-18,7	22	73,1	5	-21,4
<b>Combustibles y lubricantes (Cyl)</b>	<b>180</b>	<b>-42,9</b>	<b>4</b>	<b>65,2</b>	<b>51</b>	<b>-34,5</b>	<b>0</b>	<b>-60,3</b>
Combustibles y lubricantes básicos	18	-76,1	-	-	16	-10,3	0	1,1
Combustibles y lubricantes elaborados	162	-32,5	4	65,2	35	-41,8	0	-68,0
<b>Piezas y accesorios para bienes de capital (PyA)</b>	<b>1.154</b>	<b>27,8</b>	<b>259</b>	<b>25,5</b>	<b>92</b>	<b>27,9</b>	<b>280</b>	<b>91,1</b>
Piezas y accesorios para bienes de capital	451	23,4	50	45,8	56	35,9	161	63,2
Partes y piezas para computadoras y teléfonos	87	155,3	0	13,2	0	-36,6	50	295,5
Piezas y accesorios para equipos de transporte	616	22,4	209	21,5	36	18,2	69	95,9
<b>Bienes de consumo (BC)</b>	<b>782</b>	<b>53,0</b>	<b>132</b>	<b>48,7</b>	<b>42</b>	<b>27,9</b>	<b>226</b>	<b>72,8</b>
Alimentos y bebidas básicos fundamentalmente para el hogar	73	80,6	8	69,5	1	292,7	1	55,5
Alimentos y bebidas elaborados fundamentalmente para el hogar	96	51,4	35	189,0	6	48,4	5	453,4
Equipos de transporte no industriales	77	181,7	7	247,2	4	985,7	41	149,3
Artículos de consumo duraderos no especificados en otra partida	94	128,3	12	238,4	5	160,2	42	124,9
Artículos de consumo semiduraderos no especificados en otra partida	207	43,6	26	22,2	6	60,3	100	41,7
Artículos de consumo no duraderos no especificados en otra partida	139	8,6	41	-6,2	9	-16,6	31	40,8
Medicamentos	96	44,1	4	77,7	11	-9,4	5	278,0
<b>Vehículos automotores de pasajeros (VA)</b>	<b>393</b>	<b>230,9</b>	<b>310</b>	<b>222,1</b>	<b>10</b>	<b>3.760,7</b>	<b>26</b>	<b>578,6</b>
<b>Resto</b>	<b>42</b>	<b>10,2</b>	<b>0</b>	<b>-49,0</b>	<b>1</b>	<b>14.900,8</b>	<b>0</b>	<b>-12,9</b>

**Nota:** los totales por suma pueden no coincidir por redondeo en las cifras parciales.

**Fuente:** INDEC, Dirección Nacional de Estadísticas del Sector Externo y Cuentas Internacionales.

## 2. Acumulado hasta diciembre de 2024

### Contenido

	Pág.		Pág.
<b>2.1 Intercambio comercial por producto</b> .....	<b>26</b>	Cuadro 21. Importación según principales productos y países de origen. Acumulado hasta diciembre de 2024 .....	31
2.1.1 Evolución de las exportaciones e importaciones .....	26	Cuadro 22. Productos seleccionados de exportación según diferencias absolutas. Acumulado hasta diciembre de 2024 y de 2023 .....	32
<b>2.2 Índices de precios y cantidades</b> .....	<b>27</b>	Cuadro 23. Productos seleccionados de importación según diferencias absolutas. Acumulado hasta diciembre de 2024 y de 2023 .....	32
Cuadro 18. Variaciones porcentuales de los índices de valores, precios y cantidades de las exportaciones e importaciones y términos del intercambio, base 2004=100, según grandes rubros y usos económicos. Acumulado hasta diciembre de 2024 respecto a igual período de 2023 .....	27	Cuadro 24. Balanza comercial, por zonas económicas y países seleccionados. Variación porcentual respecto a igual período del año anterior. Acumulado hasta diciembre de 2024 .....	33
2.2.1 Ganancia/pérdida de los términos del intercambio .....	27	Cuadro 25. Exportaciones por grandes rubros, según zonas económicas y países seleccionados. Acumulado hasta diciembre de 2024 y de 2023 .....	33
<b>2.3 Zonas y países seleccionados</b> .....	<b>28</b>	Cuadro 26. Importaciones por usos económicos, según zonas económicas y países seleccionados. Acumulado hasta diciembre de 2024 y de 2023 .....	34
2.3.1 Análisis de zonas económicas y países seleccionados. Acumulado hasta diciembre de 2024 .....	28	Cuadro 27. Exportaciones de los principales socios comerciales por grandes rubros. Acumulado hasta diciembre de 2024 .....	35
<b>2.4 Anexo de cuadros</b> .....	<b>29</b>	Cuadro 28. Importaciones de los principales socios comerciales por usos económicos, grandes categorías económicas y agregados especiales. Acumulado hasta diciembre de 2024 .....	36
Cuadro 19. Balanza comercial argentina por principales secciones y capítulos de la Nomenclatura Común del Mercosur. En millones de dólares y variaciones porcentuales. Acumulado hasta diciembre de 2024 respecto a igual período de 2023 .....	29		
Cuadro 20. Exportación según principales productos y países de destino. Acumulado hasta diciembre de 2024 .....	30		

### 2.1 Intercambio comercial por producto

#### 2.1.1 Evolución de las exportaciones e importaciones

En 2024 las exportaciones argentinas totalizaron USD 79.721 millones, lo que significó un incremento de 19,4%, mientras que las importaciones sumaron USD 60.822 millones, con un descenso de 17,5%. El balance comercial arrojó un saldo positivo de USD 18.899 millones.

#### Exportaciones de los doce meses de 2024

En el transcurso de 2024, las exportaciones argentinas fueron lideradas por los rubros MOA y MOI, que representaron respectivamente 37,2% y 27,7% de las exportaciones totales; les siguieron en importancia PP, con 23,0%; y CyE, que acumuló 12,1% de los despachos al exterior.

Los productos más importantes de exportación fueron harina y pellets de la extracción del aceite de soja (23040010), con 13,2% de participación; maíz en grano, excluido para siembra (10059010), con 8,9%; aceites crudos de petróleo (27090010); y aceite de soja en bruto, incluso desgomado (15071000) compartieron el tercer lugar, ambos con 6,9% de participación (ver cuadro 20 y Sistema de Consulta de Comercio Exterior de Bienes: <https://comex.indec.gob.ar/#/>).

Brasil fue el principal destino de las exportaciones con 17,1% del total; le siguieron Estados Unidos y Chile, con 8,1% y 7,9% de los despachos argentinos al exterior, respectivamente.

#### Gráfico 4. Importaciones por usos económicos, según participación porcentual

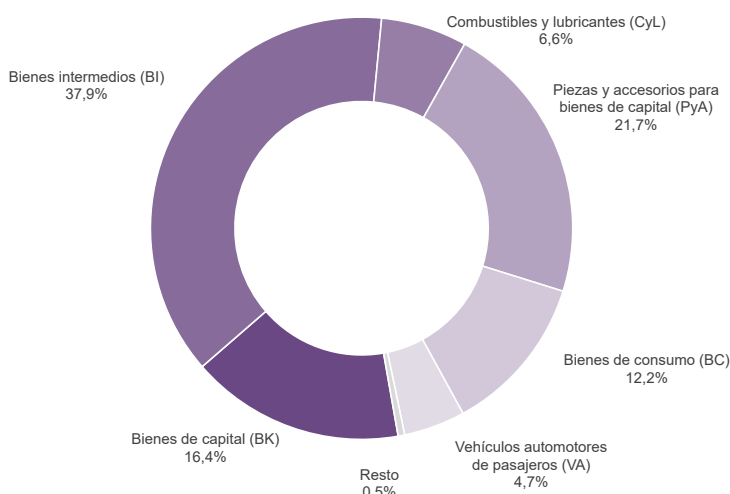

#### Gráfico 3. Exportaciones por grandes rubros, según participación porcentual

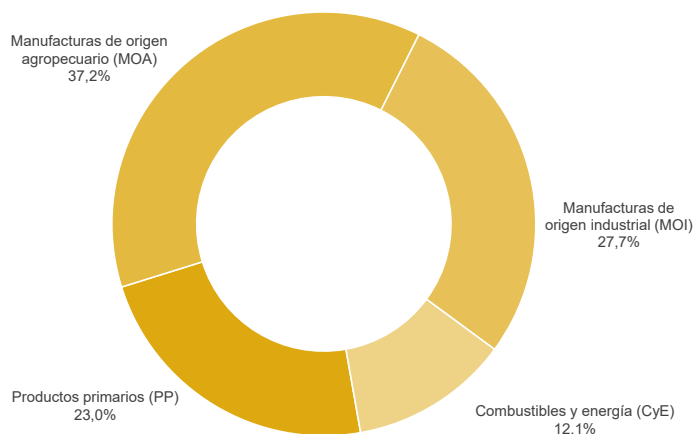

#### Importaciones de los doce meses de 2024

Las importaciones correspondientes a los usos económicos BI, PyA y BK representaron 37,9%; 21,7%; y 16,4%, respectivamente, y concentraron en conjunto el 76,0% de las compras argentinas al exterior.

Los principales productos adquiridos del exterior fueron porotos de soja, incluso quebrantados, excluidos para siembra (12019000), que representaron 5,3% de las importaciones; seguidos de vehículos automóviles, principalmente para el transporte de personas, de cilindrada > a 1.500 cm<sup>3</sup> y <= a 3.000 cm<sup>3</sup>, con capacidad <= a 6 personas (87032310); y gasóleo (gasoil) (27101921), ambos con 1,8% (ver cuadro 21 y Sistema de Consulta de Comercio Exterior de Bienes: <https://comex.indec.gob.ar/#/>).

El origen de las importaciones estuvo liderado por Brasil, China y Estados Unidos, que representaron 23,6%, 19,2% y 10,2% de las compras argentinas, respectivamente.

## 2.2 Índices de precios y cantidades

**Cuadro 18. Variaciones porcentuales de los índices de valores, precios y cantidades de las exportaciones e importaciones y términos del intercambio, base 2004=100, según grandes rubros y usos económicos. Acumulado hasta diciembre de 2024 respecto a igual período de 2023**

Rubros/usos	Acumulado hasta diciembre de 2024		
	Valor	Precio	Cantidad
		%	
<b>Exportación</b>	<b>19,4</b>	<b>-5,8</b>	<b>26,7</b>
Productos primarios (PP)	27,0	-9,9	41,0
Manufacturas de origen agropecuario (MOA)	24,6	-10,7	39,5
Manufacturas de origen industrial (MOI)	6,9	1,5	5,2
Combustibles y energía (CyE)	22,3	-4,9	28,6
<b>Importación</b>	<b>-17,5</b>	<b>-4,0</b>	<b>-14,0</b>
Bienes de capital (BK)	-9,7	0,8	-10,4
Bienes intermedios (BI)	-19,1	-8,7	-11,4
Combustibles y lubricantes (CyL)	-49,4	-12,8	-42,0
Piezas y accesorios para bienes de capital (PyA)	-17,2	6,9	-22,6
Bienes de consumo (BC)	-6,7	-0,8	-6,0
Vehículos automotores de pasajeros (VA)	55,4	2,2	52,0
Resto	-40,0	.	.
<b>Términos del intercambio</b>	.	<b>-1,8</b>	.

**Nota:** el índice de precio acumulado es la media armónica ponderada de los índices mensuales. Las series mensuales de los índices de precios y cantidades de comercio exterior (base 2004=100) se encuentran en: <https://www.indec.gov.ar/indec/web/Nivel4-Tema-3-2-41>

**Fuente:** INDEC, Dirección Nacional de Estadísticas del Sector Externo y Cuentas Internacionales.

### 2.2.1 Ganancia/pérdida de los términos del intercambio

En el año 2024, el saldo de la balanza comercial fue superavitario en USD 18.899 millones. Sin embargo, si hubieran prevalecido los precios de igual período del año anterior, el superávit habría sido de USD 21.246 millones. Bajo este supuesto, y debido al mayor descenso del índice de precios de las exportaciones (-5,8%) en comparación con el índice de precios de las importaciones (-4,0%), el país registró una pérdida en los términos del intercambio de USD 1.550 millones. Esto significa que, en términos reales, el país recibió menos bienes por cada unidad exportada debido a una caída relativa en los precios de las exportaciones frente a los de las importaciones.

La fórmula utilizada para el cálculo de la ganancia/pérdida del intercambio<sup>5</sup> es la siguiente<sup>6</sup>:

$$\left[ \frac{X_t - M_t}{IP_{Mt}} - \left( \frac{X_t}{IP_{Xt}} - \frac{M_t}{IP_{Mt}} \right) \right] * 100 = \left[ \frac{79.721 - 60.822}{96,0} - \left( \frac{79.721}{94,2} - \frac{60.822}{96,0} \right) \right] * 100 =$$

$$= 19.696 - 21.246 \cong -1.550$$

$X_t$ : exportaciones en millones de dólares FOB, para el período de cálculo  $t$ .

$M_t$ : importaciones en millones de dólares CIF, para el período de cálculo  $t$ .

$IP_{Xt}$ :  $(IP_{Xt}^{(t-1)} / IP_{Xt}^{(t-1)}) * 100$ : índice de precios de exportación con base en igual período del año anterior  $t-1$ .

$IP_{Mt}$ :  $(IP_{Mt}^{(t-1)} / IP_{Mt}^{(t-1)}) * 100$ : índice de precios de importación con base en igual período del año anterior  $t-1$ .

Si asumimos que el poder de compra de las exportaciones se destina principalmente a la adquisición de importaciones, resulta pertinente analizar los flujos comerciales a los precios de las importaciones del mismo período del año anterior (primer término de la fórmula). Bajo este criterio, el saldo comercial se calculó en USD 19.696 millones. Sin embargo, al valorar las exportaciones e importaciones a sus respectivos precios del mismo período del año anterior, el saldo comercial resulta superavitario en USD 21.246 millones (segundo término de la fórmula). La diferencia entre ambos cálculos, equivalente a USD -1.550 millones, representa para el país una pérdida en los términos del intercambio.

<sup>5</sup> Ver metodología *Índices de precios y cantidades del comercio exterior*, punto 6: [https://www.indec.gov.ar/ftp/cuadros/economia/metodologia\\_preciosycantidades.pdf](https://www.indec.gov.ar/ftp/cuadros/economia/metodologia_preciosycantidades.pdf)

<sup>6</sup> La ganancia o pérdida de los términos resultante de dichas cifras puede no coincidir por redondeo en las cifras.

## 2.3

### Zonas y países seleccionados

#### 2.3.1

#### Análisis de zonas económicas y países seleccionados. Acumulado de 2024

##### Mercosur

En 2024, el intercambio con esta zona tuvo un déficit de USD 1.329 millones; se trató del segundo en importancia después de China. Las exportaciones sumaron USD 17.158 millones, y aumentaron USD 2.085 millones respecto de 2023. Las importaciones fueron de USD 18.487 millones, con una disminución de USD 3.367 millones (-15,4%). El comercio con el Mercosur concentró 21,5% de las ventas totales al exterior y 30,4% de las compras. Dentro del bloque se destacó la participación de Brasil que, con USD 13.611 millones, absorbió el 79,3% de las exportaciones a la región (17,1% del total exportado) y proveyó el 77,6% de las importaciones del Mercosur (23,6% del total).

##### Resto de ALADI

El comercio con este bloque arrojó un superávit de USD 8.718 millones; se trató del de mayor importancia entre los bloques y países incluidos en este informe. Las exportaciones sumaron USD 11.059 millones, con un aumento de 10,6% (USD 1.063 millones) con respecto al año anterior. Las importaciones fueron de USD 2.340 millones y disminuyeron USD 545 millones. Esta región concentró el 13,9% de las ventas argentinas al exterior y el 3,8% de las compras. En el comercio con "Resto de ALADI" se destacaron Chile y Perú, que, en conjunto, recibieron el 79,6% de las exportaciones nacionales a la región y proveyeron el 41,2% de las importaciones recibidas desde el bloque.

##### USMCA

El intercambio comercial con USMCA tuvo un superávit de USD 327 millones. Las exportaciones sumaron USD 8.361 millones, con un aumento de USD 1.071 millones (14,7%) respecto a 2024. Las importaciones fueron de USD 8.034 millones y disminuyeron 24,2% (USD -2.566 millones). El comercio con USMCA equivalió a 10,5% de las ventas totales al exterior y 13,2% de las compras argentinas. Estados Unidos se destacó en el intercambio con USMCA al concentrar, respectivamente, el 77,2% y el 77,5% de las exportaciones e importaciones argentinas en el comercio con el bloque.

##### Unión Europea

El comercio con la Unión Europea arrojó un saldo negativo de USD 747 millones. Fue el tercero en importancia luego de los registrados con China y Mercosur. Las exportaciones sumaron USD 8.239 millones, y aumentaron 20,1% (USD 1.382 millones) con respecto al año anterior. Las importaciones fueron de USD 8.986 millones y descendieron USD 1.715 millones. Esta región concentró el 10,3% de las ventas argentinas al exterior y el 14,8% de las compras.

##### China

El intercambio comercial con este país registró el saldo negativo de mayor magnitud, con USD 5.616 millones. Las exportaciones alcanzaron USD 6.053 millones, con un incremento de 14,9% (USD 783 millones) respecto a 2024. Las importaciones sumaron USD 11.669 millones y disminuyeron USD 2.828 millones (-19,5%). El intercambio con China representó 7,6% de las exportaciones y 19,2% de las importaciones argentinas totales.

##### Medio Oriente

El intercambio con esta zona tuvo un superávit de USD 3.519 millones; se trató del segundo en importancia después de "Resto de ALADI". Las exportaciones sumaron USD 4.158 millones, con un aumento de 46,4% (USD 1.317 millones) con respecto al año anterior. Las importaciones fueron de USD 639 millones y disminuyeron USD 191 millones. Esta región concentró el 5,2% de las ventas argentinas al exterior y el 1,1% de las compras.

##### ASEAN

El intercambio con esta zona tuvo un superávit de USD 3.440 millones; se trató del tercero en importancia después de "Resto de ALADI" y Medio Oriente. Las exportaciones sumaron USD 6.766 millones, con un aumento de 33,7% (USD 1.704 millones) con respecto al año anterior. Las importaciones fueron de USD 3.326 millones y disminuyeron USD 790 millones. Esta región concentró el 8,5% de las ventas argentinas al exterior y el 5,5% de las compras. En el comercio con ASEAN se destacaron Viet Nam e Indonesia, que, en conjunto, recibieron el 68,2% de las exportaciones nacionales a la región y proveyeron el 32,9% de las importaciones recibidas desde el bloque.

## 2.4

## Anexo de cuadros

Cuadro 19.

Balanza comercial argentina por principales secciones y capítulos de la Nomenclatura Común del Mercosur.

En millones de dólares y variaciones porcentuales. Acumulado hasta diciembre de 2024 respecto a igual período de 2023

Sección/capítulo	Acumulado hasta diciembre de 2024				
	Exportaciones <sup>e</sup>	Variación porcentual	Importaciones <sup>*</sup>	Variación porcentual	Saldo <sup>*</sup>
	Millones de dólares	%	Millones de dólares	%	Millones de dólares
<b>Total general</b>	<b>79.721</b>	<b>19,4</b>	<b>60.822</b>	<b>-17,5</b>	<b>18.899</b>
<b>I-Animales vivos y productos del reino animal</b>	<b>6.977</b>	<b>9,8</b>	<b>216</b>	<b>-1,4</b>	<b>6.761</b>
02-Carne y despojos comestibles	3.452	9,3	83	33,2	3.369
03-Pescados y crustáceos, moluscos y demás invertebrados acuáticos	1.969	13,0	42	-25,7	1.927
04-Leche y productos lácteos; huevos de ave; miel natural; productos comestibles de origen animal, n.c.o.p.	1.464	7,2	25	-21,9	1.439
Resto sección I	92	10,1	66	-3,6	26
<b>II-Productos del reino vegetal</b>	<b>16.185</b>	<b>26,4</b>	<b>4.238</b>	<b>-36,0</b>	<b>11.947</b>
07-Hortalizas, plantas, raíces y tubérculos alimenticios	594	8,8	79	94,9	515
08-Frutas; cortezas de agrios (cítricos), melones o sandías	729	18,1	464	0,5	265
10-Cereales	10.833	25,1	57	-34,7	10.776
11-Productos de molinería; malta; almidón y fécula; inulina; gluten de trigo	640	-9,0	24	-33,0	615
12-Semillas y frutos; plantas industriales o medicinales; paja y forraje	3.183	51,8	3.338	-41,7	-155
Resto sección II	207	12,3	277	2,9	-70
<b>III-Grasas y aceites animales o vegetales</b>	<b>8.057</b>	<b>38,3</b>	<b>116</b>	<b>1,6</b>	<b>7.941</b>
<b>IV-Productos de las industrias alimentarias, bebidas y tabaco</b>	<b>14.760</b>	<b>27,0</b>	<b>1.117</b>	<b>0,3</b>	<b>13.643</b>
19-Preparaciones a base de cereales, harina, almidón, fécula o leche; productos de pastelería	246	5,7	72	-6,7	174
20-Preparaciones de hortalizas, de frutas u otros frutos o demás partes de plantas	1.066	29,7	98	18,8	968
22-Bebidas, líquidos alcohólicos y vinagre	880	12,6	67	-26,9	813
23-Residuos y desperdicios de las industrias alimentarias; alimentos preparados para animales	11.435	27,2	85	-28,0	11.350
Resto sección IV	1.133	42,8	794	6,9	338
<b>V-Productos minerales</b>	<b>8.847</b>	<b>25,1</b>	<b>4.630</b>	<b>-46,4</b>	<b>4.217</b>
26-Minerales metalíferos, escorias y cenizas	525	26,1	674	-3,1	-149
27-Combustibles, aceites y ceras minerales; materias bituminosas	8.203	25,3	3.789	-51,2	4.414
Resto sección V	119	6,6	167	-5,3	-48
<b>VI-Productos de industrias químicas o de las industrias conexas</b>	<b>4.608</b>	<b>1,6</b>	<b>11.106</b>	<b>-6,2</b>	<b>-6.498</b>
28-Productos químicos inorgánicos; otros	843	-20,2	942	-8,4	-98
29-Productos químicos orgánicos	608	36,5	2.955	-13,7	-2.347
30-Productos farmacéuticos	991	6,4	2.487	-4,4	-1.496
31-Abonos	36	-22,1	1.541	10,1	-1.505
32-Extractos curtientes o tintóreos; taninos y sus derivados; otros	119	7,0	479	-17,5	-360
33-Aceites esenciales y resinoideos; preparaciones de perfumería, de tocador o de cosmética	550	23,4	430	-15,9	119
34-Jabón, agentes de superficie orgánicos, ceras artificiales; otros	160	-14,5	424	-6,5	-264
38-Productos diversos de las industrias químicas	1.119	-0,1	1.608	4,4	-489
Resto sección VI	183	-6,3	241	-19,8	-59
<b>VII-Plástico, caucho y sus manufacturas</b>	<b>1.128</b>	<b>17,0</b>	<b>3.798</b>	<b>-13,7</b>	<b>-2.671</b>
39-Plástico y sus manufacturas	918	17,4	2.692	-13,9	-1.773
40-Caucho y sus manufacturas	209	15,3	1.107	-13,3	-897
<b>VIII-Pieles, cueros y sus manufacturas</b>	<b>431</b>	<b>-2,0</b>	<b>152</b>	<b>-20,9</b>	<b>279</b>
<b>IX-Madera, corcho y sus manufacturas; carbón vegetal; cestería</b>	<b>279</b>	<b>14,2</b>	<b>120</b>	<b>-22,2</b>	<b>159</b>
<b>X-Pasta de madera; papel o cartón</b>	<b>349</b>	<b>18,3</b>	<b>945</b>	<b>-18,8</b>	<b>-597</b>
<b>XI-Materias textiles y sus manufacturas</b>	<b>382</b>	<b>50,6</b>	<b>1.187</b>	<b>-21,3</b>	<b>-806</b>
<b>XII-Calzado, sombreros, paraguas, bastones, plumas, flores artificiales y otros</b>	<b>10</b>	<b>19,1</b>	<b>696</b>	<b>-7,7</b>	<b>-686</b>
<b>XIII-Manufacturas de piedra, yeso, cemento, amianto, mica, cerámica y vidrio</b>	<b>137</b>	<b>-4,3</b>	<b>505</b>	<b>-19,5</b>	<b>-368</b>
<b>XIV-Perlas finas, piedras y metales preciosos y su manufactura; bisutería; monedas</b>	<b>3.341</b>	<b>29,6</b>	<b>86</b>	<b>-17,5</b>	<b>3.255</b>
<b>XV-Metales comunes y sus manufacturas</b>	<b>2.320</b>	<b>13,6</b>	<b>3.592</b>	<b>-23,6</b>	<b>-1.272</b>
72-Fundición, hierro y acero	456	10,0	1.025	-39,6	-568
73-Manufacturas de fundición, hierro o acero	692	0,6	1.127	-12,6	-436
74-Cobre y sus manufacturas	5	155,4	317	-21,9	-312
76-Aluminio y sus manufacturas	1.111	25,7	355	-15,5	757
82-Herramientas y útiles de cuchillería; otros, de metal común y sus partes	16	-3,6	283	-11,1	-267
Resto sección XV	39	7,6	485	-15,1	-446
<b>XVI-Máquinas, aparatos y material eléctrico; sus partes y accesorios</b>	<b>1.369</b>	<b>-7,3</b>	<b>15.779</b>	<b>-18,2</b>	<b>-14.410</b>
84-Reactores nucleares, calderas, máquinas, aparatos y artefactos mecánicos y sus partes	1.160	-12,0	9.661	-13,6	-8.501
85-Máquinas, aparatos y material eléctrico, y sus partes; otros	209	32,4	6.118	-24,7	-5.909
<b>XVII-Material de transporte</b>	<b>8.512</b>	<b>1,2</b>	<b>9.166</b>	<b>8,5</b>	<b>-654</b>
87-Vehículos automóviles, tractores y otros; sus partes y accesorios	8.459	2,1	8.959	9,3	-500
Resto sección XVII	52	-57,4	206	-16,6	-154
<b>Resto de secciones y transacciones especiales</b>	<b>2.030</b>	<b>17,6</b>	<b>3.372</b>	<b>-11,7</b>	<b>-1.341</b>

Nota: los totales por suma pueden no coincidir por redondeo en las cifras parciales.

Fuente: INDEC, Dirección Nacional de Estadísticas del Sector Externo y Cuentas Internacionales.

**Cuadro 20. Exportación según principales productos y países de destino. Acumulado hasta diciembre de 2024**

Rubro	Productos principales	Millones de dólares	Variación porcentual 2024 <sup>1</sup> /2023*	Participación porcentual	Principales países de destino
<b>Total de exportaciones</b>		<b>79.721</b>	<b>19,4</b>	<b>100,0</b>	
<b>Total de productos seleccionados</b>		<b>58.511</b>	<b>24,1</b>	<b>73,4</b>	
MOA	23040010 Harina y pellets de la extracción del aceite de soja	10.550	32,1	13,2	Viet Nam, Arabia Saudita, Polonia, Italia, Malasia
PP	10059010 Maíz en grano, excluido para siembra	7.128	14,7	8,9	Viet Nam, Perú, República de Corea, Malasia, Argelia
CyE	27090010 Aceites crudos de petróleo	5.473	40,8	6,9	Chile, Estados Unidos, Brasil, Emiratos Árabes Unidos, Perú
MOA	15071000 Aceite de soja en bruto, incluso desgomado	5.464	54,8	6,9	India, Bangladesh, China, Perú, Mozambique
MOI	87042190 Vehículos automóbiles para transporte de mercancías, con motor de émbolo, de encendido por compresión (diésel o semidiésel) de peso total con carga máxima <= a 5 t n.c.o.p. <sup>(1)</sup>	4.541	-0,9	5,7	Brasil, Chile, Perú, Guatemala, Colombia
MOI	71081210 Oro para uso no monetario, formas en bruto, excluido en polvo, de aleación dorada o bullón dorado	3.155	39,1	4,0	Suiza, Estados Unidos, India, Canadá, Emiratos Árabes Unidos
PP	10019900 Trigo y morcajo, excluidos trigo duro y para siembra	2.374	126,0	3,0	Brasil, Indonesia, Perú, Ecuador, Kenya
PP	12019000 Porotos de soja, incluso quebrantados, excluidos para siembra	2.002	96,2	2,5	China, Estados Unidos, Rusia, Chile, Turquía
MOA	02023000 Carne bovina, congelada, deshuesada	1.798	1,0	2,3	China, Israel, Estados Unidos, Brasil, Rusia
CyE	99980100 Aprovechamiento de combustibles y lubricantes a buques y aeronaves	1.444	5,8	1,8	Indeterminado, España, Alemania, Estados Unidos, Panamá
MOI	87032210 Vehículos automóbiles, principalmente para el transporte de personas, de cilindrada > a 1.000 cm <sup>3</sup> y <= a 1.500 cm <sup>3</sup> , con capacidad <= a 6 personas	1.070	5,5	1,3	Brasil, Colombia, Chile, Uruguay, Guatemala
MOA	15121110 Aceite de girasol, en bruto	964	5,6	1,2	India, Iraq, México, Egipto, Malasia
PP	12024200 Maníes sin tostar ni cocer de otro modo, excluidos para siembra, sin cáscara, incluso quebrantados	949	16,0	1,2	Países Bajos <sup>(3)</sup> , Reino Unido, Polonia, Rusia, Francia
MOA	02013000 Carne bovina, fresca o refrigerada, deshuesada	937	15,4	1,2	Alemania, Chile, Países Bajos <sup>(3)</sup> , Israel, Estados Unidos
MOI	87033390 Vehículos automóbiles, principalmente para el transporte de personas, de cilindrada > a 2.500 cm <sup>3</sup> , con motor de émbolo o pistón, encendido por compresión (diésel o semidiésel), n.c.o.p.	s	s	s	Brasil, Colombia, Costa Rica, Paraguay, Perú
MOI	87032100 Vehículos automóbiles, principalmente para el transporte de personas, de cilindrada <= a 1.000 cm <sup>3</sup> con motor de émbolo o pistón, de encendido por chispa	758	16,0	1,0	Brasil, Uruguay, Paraguay, Estados Unidos, Italia
CyE	27112100 Gas natural en estado gaseoso <sup>(2)</sup>	662	-16,2	0,8	Chile, Uruguay
MOA	22042100 Vinos no espumosos, mosto de uva en el que la fermentación se ha impedido o cortado añadiendo alcohol, en envases con capacidad <= a 2 l	636	3,3	0,8	Estados Unidos, Brasil, Reino Unido, Canadá, México
MOA	15079090 Aceite de soja n.c.o.p.	630	60,3	0,8	Canadá, Estados Unidos, Nigeria, México, España
MOI	76011000 Aluminio sin alear	s	s	s	Estados Unidos, Brasil, Países Bajos <sup>(3)</sup> , Italia, Japón
MOI	28369100 Carbonato de litio	612	-23,9	0,8	China, Estados Unidos, República de Corea, Japón, Países Bajos <sup>(3)</sup>
CyE	27101249 Naftas, excluidas para petroquímica	566	15,9	0,7	Paraguay, Estados Unidos, Bonaire, San Eustatius y Saba, Chile, Brasil
PP	03061710 Camarones, langostinos y demás decápodos Natantia, congelados, enteros, excluidos de agua fría	522	23,0	0,7	España, Italia, Japón, Rusia, China
PP	26161000 Minerales de plata y sus concentrados	484	25,8	0,6	China, Bélgica, República de Corea, Chile, Alemania
PP	10039080 Cebada en grano, excluida cervecera	469	-24,7	0,6	China, Arabia Saudita, Etiopía, Emiratos Árabes Unidos, Brasil
PP	03061790 Camarones, langostinos y demás decápodos Natantia, congelados, excluidos de agua fría y enteros	467	-4,0	0,6	China, España, Estados Unidos, Perú, Italia
MOA	04022110 Leche entera, en polvo, gránulos o similares, sin azucarar, con contenido de materias grasas > a 1,5%	435	8,6	0,5	Brasil, Argelia, Venezuela, Perú, Camerún
MOI	38260000 Biodiésel y sus mezclas, sin aceites de petróleo o de mineral bituminoso	388	13,9	0,5	Países Bajos <sup>(3)</sup> , Bélgica, Canadá
MOA	11071010 Malta (de cebada u otros cereales) sin tostar	387	0,6	0,5	Brasil, Chile, Venezuela, Paraguay, Bolivia
PP	03074310 Calamares y potas congelados	373	18,5	0,5	China, República de Corea, Singapur, España, Tailandia
PP	10039010 Cebada cervecera	332	9,7	0,4	Brasil, Colombia, India
MOA	20041000 Papas preparadas o conservadas (excepto en vinagre o ácido acético), congeladas	328	21,9	0,4	Brasil, Chile, Uruguay, Estados Unidos, Paraguay
MOI	73042939 Tubos sin costura, de entubación o de producción para pozos de petróleo o gas n.c.o.p., de otros aceros aleados, sin revestir, de diámetro exterior > a 229 mm	s	s	s	Arabia Saudita, Emiratos Árabes Unidos, Iraq, Qatar, Turquía
CyE	27111300 Butanos licuados	303	31,0	0,4	Brasil, Chile, Nigeria, Perú, Ghana
MOI	76012000 Aleaciones de aluminio	s	s	s	Estados Unidos, Brasil, México, España, Puerto Rico
CyE	27111290 Propano licuado excluido crudo	279	9,7	0,4	Brasil, Chile, Perú, Estados Unidos, Uruguay
<b>Resto</b>		<b>21.209</b>	<b>8,0</b>	<b>26,6</b>	

<sup>(1)</sup> El cálculo de la variación interanual puede no ser exacto debido al cambio de la Nomenclatura Común del Mercosur a Enmienda VII.

<sup>(2)</sup> Dato estimado, ya que a la fecha de la publicación no se cuenta con el dato final de la exportación (acorde a las normas para la exportación de gas por gasoductos, según la Resolución General 588/99 de la ARCA).

<sup>(3)</sup> Incluye el puerto de Rotterdam, tránsito hacia otros países.

**Nota:** los totales por suma pueden no coincidir por redondeo en las cifras parciales.

**Fuente:** INDEC, Dirección Nacional de Estadísticas del Sector Externo y Cuentas Internacionales.

Cuadro 21.

## Importación según principales productos y países de origen. Acumulado hasta diciembre de 2024

Usos económico	Productos principales		Millones de dólares	Variación porcentual 2024*/2023*	Participación porcentual	Principales países de origen
<b>Total de importaciones</b>			<b>60.822</b>	<b>-17,5</b>	<b>100,0</b>	
<b>Total de productos seleccionados</b>			<b>17.632</b>	<b>-23,1</b>	<b>29,0</b>	
BI	12019000	Porotos de soja, incluso quebrantados, excluidos para siembra	3.225	-42,6	5,3	Paraguay, Uruguay, Brasil, Bolivia
VA	87032310	Vehículos automóbiles, principalmente para el transporte de personas, de cilindrada > a 1.500 cm <sup>3</sup> y <= a 3.000 cm <sup>3</sup> , con capacidad <= a 6 personas	1.112	40,7	1,8	Brasil, China, México, Alemania, Francia
CyL	27101921	Gasóleo (gasoil)	1.088	-51,7	1,8	Estados Unidos, Emiratos Árabes Unidos, Bélgica, India, Arabia Saudita
VA	87032210	Vehículos automóbiles, principalmente para el transporte de personas, de cilindrada > a 1.000 cm <sup>3</sup> y <= a 1.500 cm <sup>3</sup> , con capacidad <= a 6 personas	779	17,9	1,3	Brasil, Colombia, China, México, Alemania
BI	30021590	Productos inmunológicos, dosificados o acondicionados para la venta al por menor n.c.o.p. <sup>(1)</sup>	716	7,0	1,2	Alemania, Suiza, Irlanda, Estados Unidos, Japón
PyA	87084080	Cajas de cambio para vehículos automóbiles n.c.o.p.	703	-11,8	1,2	Japón, Estados Unidos, Brasil, Filipinas, Alemania
PyA	87082999	Partes y accesorios de carrocerías de automóbiles para transporte de personas, mercancías o usos especiales, n.c.o.p. <sup>(1)</sup>	685	-19,6	1,1	Brasil, Tailandia, México, Alemania, España
CyL	27111100	Gas natural licuado	676	-62,5	1,1	Estados Unidos, Trinidad y Tobago, Argelia, Chile
PyA	85177900	Partes de teléfonos y de aparatos de emisión, transmisión o recepción n.c.o.p., incluso circuitos impresos con componentes eléctricos o electrónicos. <sup>(1)</sup>	666	-56,9	1,1	China, Viet Nam, República de Corea, Hong Kong, Malasia
VA	87032100	Vehículos automóbiles, principalmente para el transporte de personas, de cilindrada <= a 1.000 cm <sup>3</sup> con motor de émbolo o pistón, de encendido por chispa	589	323,6	1,0	Brasil, México, China, España, Estados Unidos
CyL	27112100	Gas natural en estado gaseoso <sup>(2)</sup>	586	-33,1	1,0	Bolivia, Chile
PyA	87089990	Partes y accesorios de vehículos automóbiles n.c.o.p.	532	-12,9	0,9	Brasil, Tailandia, China, Alemania, México
BK	87043190	Vehículos automóbiles para transporte de mercancías, con motor de émbolo, de encendido por chispa, de peso total con carga máxima <= a 5 t, n.c.o.p. <sup>(1)</sup>	520	119,8	0,9	Brasil, México, Tailandia, Estados Unidos, China
CyL	27160000	Energía eléctrica	518	-38,1	0,9	Brasil, Paraguay, Uruguay, Chile, Bolivia
BI	31054000	Fosfato monoamónico, incluso mezclado con fosfato diamónico	481	5,4	0,8	Marruecos, China, Rusia, Estados Unidos, Lituania
BI	26011210	Aglomerados de hierro por proceso de pelletización, de diámetro >= a 8 mm y <= a 18 mm	473	-9,4	0,8	Brasil, Canadá
BI	31021010	Urea con contenido de nitrógeno, calculado sobre producto anhidro seco > a 45% en peso	408	20,6	0,7	Nigeria, Argelia, Turkmenistán, Bolivia, Egipto
BI	28182010	Alúmina calcinada	403	29,5	0,7	Australia, Brasil, Alemania, China, Estados Unidos
BK	87012100	Tractores de carretera para semirremolques, únicamente con motor de émbolo (pistón), de encendido por compresión (diésel o semidiésel) <sup>(1)</sup>	367	52,3	0,6	Brasil, China
PyA	84119900	Partes de turbinas de gas n.c.o.p.	348	78,7	0,6	Alemania, Hungría, Estados Unidos, Reino Unido, Japón
PyA	84082020	Motores de émbolo (pistón), de encendido por compresión, diésel o semidiésel, para vehículos automotores, de cilindrada > a 1.500 cm <sup>3</sup> y <= a 2.500 cm <sup>3</sup>	320	-5,5	0,5	India, Tailandia, Alemania, Francia, Italia
VA	87034000	Vehículos n.c.o.p. equipados para la propulsión, con motor de émbolo (pistón) alternativo, de encendido por chispa, y con motor eléctrico, excepto los de carga por conexión a fuente eléctrica externa	315	73,4	0,5	Brasil, Alemania, México, Estados Unidos, Tailandia
CyL	99980100	Aprovisionamiento de combustibles y lubricantes a buques y aeronaves	302	-11,3	0,5	Indeterminado
BC	08039000	Bananas frescas o secas, excluidos los plátanos	283	-4,5	0,5	Ecuador, Bolivia, Paraguay, Brasil, Colombia
PyA	84082030	Motores de émbolo (pistón), de encendido por compresión, diésel o semidiésel, para vehículos automotores, de cilindrada > a 2.500 cm <sup>3</sup> y <= a 3.500 cm <sup>3</sup>	276	-31,5	0,5	Tailandia, Reino Unido, Hungría, India, Estados Unidos
BC	30049069	Medicamentos acondicionados para la venta por menor, con compuestos heterocíclicos con heteroátomos de nitrógeno, n.c.o.p.	270	-9,1	0,4	Alemania, Singapur, Irlanda, Suiza, Italia
PyA	87083090	Frenos y servofrenos y sus partes de vehículos automóbiles, excluidas las guarniciones de frenos montadas	267	-13,4	0,4	Brasil, Tailandia, México, Estados Unidos, China
PyA	85443000	Juegos de cables para bujías de encendido y otros juegos de cables utilizados en los medios de transporte	255	-18,4	0,4	Brasil, Uruguay, Paraguay, Tailandia, México
Resto	99980400	Bienes despachados mediante servicios postales	239	-46,4	0,4	Indeterminado
BI	29314911	Ácido fosfonometiliminodiacético; ácido aminotrimetilfosfónico	233	-8,4	0,4	Estados Unidos, China, Brasil
<b>Resto</b>			<b>43.190</b>	<b>-15,0</b>	<b>71,0</b>	

<sup>(1)</sup> El cálculo de la variación interanual puede no ser exacto debido al cambio de la Nomenclatura Común del Mercosur a Enmienda VII.

<sup>(2)</sup> Dato estimado, ya que a la fecha de la publicación no se cuenta con el dato final de la exportación (acorde a las normas para la exportación de gas por gasoductos, según la Resolución General 588/99 de la ARCA).

**Nota:** los totales por suma pueden no coincidir por redondeo en las cifras parciales.

**Fuente:** INDEC, Dirección Nacional de Estadísticas del Sector Externo y Cuentas Internacionales.

Cuadro 22.

## Productos seleccionados de exportación según diferencias absolutas. Acumulado hasta diciembre de 2024 y de 2023

Productos	Acumulado hasta diciembre		Diferencias interanuales
	2024 <sup>e</sup>	2023 <sup>*</sup>	
Millones de dólares			
<b>Total de exportaciones</b>	<b>79.721</b>	<b>66.789</b>	<b>12.932</b>
<b>Total de productos seleccionados</b>	<b>41.507</b>	<b>31.007</b>	<b>10.499</b>
23040010 Harina y pellets de la extracción del aceite de soja	10.550	7.988	2.562
15071000 Aceite de soja en bruto, incluso desgomado	5.464	3.530	1.934
27090010 Aceites crudos de petróleo	5.473	3.887	1.586
10019900 Trigo y morcajo, excluidos trigo duro y para siembra	2.374	1.050	1.323
12019000 Porotos de soja, incluso quebrantados, excluidos para siembra	2.002	1.021	982
10059010 Maíz en grano, excluido para siembra	7.128	6.212	916
71081210 Oro para uso no monetario, formas en bruto, excluido en polvo, de aleación dorada o bullón dorado	3.155	2.268	887
15079090 Aceite de soja n.c.o.p.	630	393	237
28369100 Carbonato de litio	612	805	-193
15093000 Aceite de oliva virgen <sup>(1)</sup>	16	194	-177
10039080 Cebada en grano, excluida cervecera	469	622	-154
15092000 Aceite de oliva virgen extra <sup>(1)</sup>	167	20	147
71069100 Plata (incluida la plata dorada y la platinada) en bruto, excluida en polvo	163	296	-133
17011400 Azúcares de caña n.c.o.p., en bruto, sin aromatizar ni colorear	143	12	132
12024200 Maníes sin tostar ni cocer de otro modo, excluidos para siembra, sin cáscara, incluso quebrantados	949	818	131
27112100 Gas natural en estado gaseoso <sup>(2)</sup>	662	790	-128
02013000 Carne bovina, fresca o refrigerada, deshuesada	937	812	125
17019900 Azúcar de caña o remolacha y sacarosa químicamente pura n.c.o.p.	144	33	111
27101259 Gasolinas excluidas de aviación	153	s	s
73042939 Tubos sin costura, de entubación o de producción para pozos de petróleo o gas n.c.o.p., de otros aceros aleados, sin revestir, de diámetro exterior > a 229 mm	s	s	s
<b>Resto</b>	<b>38.214</b>	<b>35.781</b>	<b>2.433</b>

<sup>(1)</sup> El cálculo de la diferencia interanual puede no ser exacto debido al cambio de la Nomenclatura Común del Mercosur a Enmienda VII.

<sup>(2)</sup> Dato estimado, ya que a la fecha de la publicación no se cuenta con el dato final de la exportación (acorde a las normas para la exportación de gas por gasoductos, según la Resolución General 588/99 de la ARCA).

**Nota:** los totales por suma pueden no coincidir por redondeo en las cifras parciales.

**Fuente:** INDEC, Dirección Nacional de Estadísticas del Sector Externo y Cuentas Internacionales.

Cuadro 23.

## Productos seleccionados de importación según diferencias absolutas. Acumulado hasta diciembre de 2024 y de 2023

Productos	Acumulado hasta diciembre		Diferencias interanuales
	2024 <sup>*</sup>	2023 <sup>*</sup>	
Millones de dólares			
<b>Total de importaciones</b>	<b>60.822</b>	<b>73.714</b>	<b>-12.892</b>
<b>Total de productos seleccionados</b>	<b>9.675</b>	<b>16.403</b>	<b>-6.728</b>
12019000 Porotos de soja, incluso quebrantados, excluidos para siembra	3.225	5.618	-2.393
27101921 Gasóleo (gasoil)	1.088	2.251	-1.163
27111100 Gas natural licuado <sup>(2)</sup>	676	1.800	-1.124
85177900 Partes de teléfonos y de aparatos de emisión, transmisión o recepción n.c.o.p., incluso circuitos impresos con componentes eléctricos o electrónicos <sup>(1)</sup>	666	1.544	-878
27101259 Gasolinas excluidas de aviación	182	713	-530
87032100 Vehículos automóbiles, principalmente para el transporte de personas, de cilindrada <= a 1.000 cm <sup>3</sup> con motor de émbolo o pistón, de encendido por chispa	589	139	450
87032310 Vehículos automóbiles, principalmente para el transporte de personas, de cilindrada > a 1.500 cm <sup>3</sup> y <= a 3.000 cm <sup>3</sup> , con capacidad <= a 6 personas	1.112	790	322
27160000 Energía eléctrica	518	836	-318
27112100 Gas natural en estado gaseoso	586	876	-290
85299020 Partes para aparatos receptores de radiodifusión, monitores y proyectores; aparatos receptores de televisión	142	428	-286
87043190 Vehículos automóbiles para transporte de mercancías, con motor de émbolo, de encendido por chispa, de peso total con carga máxima <= a 5 t, n.c.o.p. <sup>(1)</sup>	520	236	283
27101922 Fueloil	27	243	-216
99980400 Bienes despachados mediante servicios postales	239	446	-207
85030090 Partes destinadas a motores, generadores eléctricos, grupos electrógenos y convertidores rotativos eléctricos, n.c.o.p.	64	268	-204
73051100 Tubos soldados por arco sumergido, hierro, acero, diámetro exterior > a 406,4 mm utilizados en oleoductos y gasoductos	44	214	-171
<b>Resto</b>	<b>51.147</b>	<b>57.310</b>	<b>-6.164</b>

<sup>(1)</sup> El cálculo de la diferencia interanual puede no ser exacto debido al cambio de la Nomenclatura Común del Mercosur a Enmienda VII.

<sup>(2)</sup> Dato estimado, ya que a la fecha de la publicación no se cuenta con el dato final de la exportación (acorde a las normas para la exportación de gas por gasoductos, según la Resolución General 588/99 de la ARCA).

**Nota:** los totales por suma pueden no coincidir por redondeo en las cifras parciales.

**Fuente:** INDEC, Dirección Nacional de Estadísticas del Sector Externo y Cuentas Internacionales.

Cuadro 24.

Balanza comercial, por zonas económicas y países seleccionados. Variación porcentual respecto a igual período del año anterior. Acumulado hasta diciembre de 2024

Zonas económicas y países seleccionados	Acumulado hasta diciembre de 2024				
	Exportación <sup>e</sup>		Importación <sup>*</sup>		Saldo <sup>*</sup>
	Millones de dólares	Var. %	Millones de dólares	Var. %	Millones de dólares
<b>Total</b>	<b>79.721</b>	<b>19,4</b>	<b>60.822</b>	<b>-17,5</b>	<b>18.899</b>
<b>Mercosur</b>	<b>17.158</b>	<b>13,8</b>	<b>18.487</b>	<b>-15,4</b>	<b>-1.329</b>
Brasil	13.611	14,8	14.349	-17,3	-738
<b>Resto de ALADI</b>	<b>11.059</b>	<b>10,6</b>	<b>2.340</b>	<b>-18,9</b>	<b>8.718</b>
Chile	6.323	28,0	727	-0,9	5.596
Perú	2.478	-3,0	236	1,8	2.242
<b>USMCA</b>	<b>8.361</b>	<b>14,7</b>	<b>8.034</b>	<b>-24,2</b>	<b>327</b>
Estados Unidos	6.454	14,3	6.226	-27,9	229
<b>Unión Europea</b>	<b>8.239</b>	<b>20,1</b>	<b>8.986</b>	<b>-16,0</b>	<b>-747</b>
<b>China</b>	<b>6.053</b>	<b>14,9</b>	<b>11.669</b>	<b>-19,5</b>	<b>-5.616</b>
<b>India</b>	<b>3.933</b>	<b>60,5</b>	<b>1.296</b>	<b>-9,5</b>	<b>2.637</b>
<b>ASEAN</b>	<b>6.766</b>	<b>33,7</b>	<b>3.326</b>	<b>-19,2</b>	<b>3.440</b>
Viet Nam	3.281	56,7	778	-44,1	2.503
Indonesia	1.337	37,2	315	-5,7	1.022
<b>Medio Oriente</b>	<b>4.158</b>	<b>46,4</b>	<b>639</b>	<b>-23,0</b>	<b>3.519</b>
<b>Magreb y Egipto</b>	<b>2.120</b>	<b>-13,0</b>	<b>808</b>	<b>-7,6</b>	<b>1.312</b>
<b>SACU</b>	<b>367</b>	<b>76,5</b>	<b>152</b>	<b>-0,7</b>	<b>215</b>
<b>Oceanía</b>	<b>641</b>	<b>-2,8</b>	<b>418</b>	<b>9,6</b>	<b>223</b>
<b>Resto del mundo</b>	<b>10.866</b>	<b>25,7</b>	<b>4.666</b>	<b>-13,4</b>	<b>6.200</b>

Nota: los totales incluyen zonas francas y territorios asociados.

Fuente: INDEC, Dirección Nacional de Estadísticas del Sector Externo y Cuentas Internacionales.

Cuadro 25.

Exportaciones por grandes rubros, según zonas económicas y países seleccionados. Acumulado hasta diciembre de 2024 y de 2023

Zonas económicas y países seleccionados	Grandes rubros														
	Total		Productos primarios (PP)			Manufacturas de origen agropecuario (MOA)			Manufacturas de origen industrial (MOI)			Combustibles y energía (CyE)			
	2024 <sup>e</sup>	2023 <sup>*</sup>	Var.	2024 <sup>e</sup>	2023 <sup>*</sup>	Var.	2024 <sup>e</sup>	2023 <sup>*</sup>	Var.	2024 <sup>e</sup>	2023 <sup>*</sup>	Var.	2024 <sup>e</sup>	2023 <sup>*</sup>	Var.
	Millones de dólares		%	Millones de dólares		%	Millones de dólares		%	Millones de dólares		%	Millones de dólares		%
<b>Total</b>	<b>79.721</b>	<b>66.789</b>	<b>19,4</b>	<b>18.307</b>	<b>14.412</b>	<b>27,0</b>	<b>29.675</b>	<b>23.822</b>	<b>24,6</b>	<b>22.062</b>	<b>20.643</b>	<b>6,9</b>	<b>9.677</b>	<b>7.911</b>	<b>22,3</b>
<b>Mercosur</b>	<b>17.158</b>	<b>15.073</b>	<b>13,8</b>	<b>2.164</b>	<b>1.683</b>	<b>28,6</b>	<b>2.913</b>	<b>2.649</b>	<b>10,0</b>	<b>10.144</b>	<b>8.884</b>	<b>14,2</b>	<b>1.937</b>	<b>1.857</b>	<b>4,3</b>
Brasil	13.611	11.858	14,8	1.931	1.395	38,5	2.152	1.861	15,6	8.493	7.380	15,1	1.036	1.222	-15,3
<b>Resto de ALADI</b>	<b>11.059</b>	<b>9.996</b>	<b>10,6</b>	<b>2.106</b>	<b>1.988</b>	<b>6,0</b>	<b>2.987</b>	<b>2.551</b>	<b>17,1</b>	<b>2.731</b>	<b>3.367</b>	<b>-18,9</b>	<b>3.234</b>	<b>2.090</b>	<b>54,8</b>
Chile	6.323	4.941	28,0	673	505	33,1	1.544	1.366	13,1	1.262	1.437	-12,1	2.844	1.633	74,1
Perú	2.478	2.555	-3,0	1.078	987	9,2	660	590	11,7	494	651	-24,1	247	326	-24,5
<b>USMCA</b>	<b>8.361</b>	<b>7.290</b>	<b>14,7</b>	<b>744</b>	<b>707</b>	<b>5,3</b>	<b>2.312</b>	<b>1.612</b>	<b>43,4</b>	<b>2.968</b>	<b>2.978</b>	<b>-0,4</b>	<b>2.338</b>	<b>1.993</b>	<b>17,3</b>
Estados Unidos	6.454	5.648	14,3	625	591	5,8	1.423	1.048	35,8	2.093	2.040	2,6	2.314	1.968	17,5
<b>Unión Europea</b>	<b>8.239</b>	<b>6.857</b>	<b>20,1</b>	<b>2.016</b>	<b>1.731</b>	<b>16,5</b>	<b>4.518</b>	<b>3.356</b>	<b>34,6</b>	<b>1.401</b>	<b>1.370</b>	<b>2,3</b>	<b>304</b>	<b>400</b>	<b>-24,1</b>
<b>China</b>	<b>6.053</b>	<b>5.270</b>	<b>14,9</b>	<b>3.025</b>	<b>2.215</b>	<b>36,6</b>	<b>2.377</b>	<b>2.444</b>	<b>-2,7</b>	<b>574</b>	<b>482</b>	<b>19,1</b>	<b>77</b>	<b>130</b>	<b>-40,7</b>
<b>India</b>	<b>3.933</b>	<b>2.451</b>	<b>60,5</b>	<b>49</b>	<b>38</b>	<b>30,2</b>	<b>3.297</b>	<b>2.032</b>	<b>62,3</b>	<b>569</b>	<b>360</b>	<b>58,0</b>	<b>17</b>	<b>20</b>	<b>-14,3</b>
<b>ASEAN</b>	<b>6.766</b>	<b>5.062</b>	<b>33,7</b>	<b>3.202</b>	<b>1.992</b>	<b>60,7</b>	<b>3.358</b>	<b>2.850</b>	<b>17,8</b>	<b>119</b>	<b>120</b>	<b>-1,4</b>	<b>87</b>	<b>99</b>	<b>-11,3</b>
Viet Nam	3.281	2.093	56,7	1.517	903	67,9	1.734	1.169	48,4	30	19	57,6	-	2	-100,0
Indonesia	1.337	974	37,2	751	263	186,0	549	644	-14,7	36	35	3,4	s	33	s
<b>Medio Oriente</b>	<b>4.158</b>	<b>2.841</b>	<b>46,4</b>	<b>1.090</b>	<b>799</b>	<b>36,5</b>	<b>2.375</b>	<b>1.630</b>	<b>45,7</b>	<b>427</b>	<b>311</b>	<b>37,2</b>	<b>265</b>	<b>101</b>	<b>163,3</b>
<b>Magreb y Egipto</b>	<b>2.120</b>	<b>2.438</b>	<b>-13,0</b>	<b>1.010</b>	<b>1.258</b>	<b>-19,7</b>	<b>1.055</b>	<b>1.119</b>	<b>-5,7</b>	<b>54</b>	<b>55</b>	<b>-1,1</b>	<b>-</b>	<b>6</b>	<b>-100,0</b>
<b>SACU</b>	<b>367</b>	<b>208</b>	<b>76,5</b>	<b>110</b>	<b>14</b>	<b>702,0</b>	<b>159</b>	<b>111</b>	<b>43,2</b>	<b>88</b>	<b>78</b>	<b>13,0</b>	<b>s</b>	<b>6</b>	<b>s</b>
<b>Oceanía</b>	<b>641</b>	<b>660</b>	<b>-2,8</b>	<b>39</b>	<b>31</b>	<b>23,8</b>	<b>536</b>	<b>582</b>	<b>-7,9</b>	<b>23</b>	<b>45</b>	<b>-48,8</b>	<b>43</b>	<b>2</b>	<b>2.668,8</b>
<b>Resto del mundo</b>	<b>10.866</b>	<b>8.645</b>	<b>25,7</b>	<b>2.751</b>	<b>1.958</b>	<b>40,5</b>	<b>3.788</b>	<b>2.886</b>	<b>31,2</b>	<b>2.965</b>	<b>2.594</b>	<b>14,3</b>	<b>1.363</b>	<b>1.208</b>	<b>12,8</b>

Nota: los totales incluyen zonas francas y territorios asociados.

Fuente: INDEC, Dirección Nacional de Estadísticas del Sector Externo y Cuentas Internacionales.

Cuadro 26.

Importaciones por usos económicos, según zonas económicas y países seleccionados.  
Acumulado hasta diciembre de 2024 y de 2023

Zonas económicas y países seleccionados	Usos económicos											
	Total			Bienes de capital (BK)			Bienes intermedios (BI)			Combustibles y lubricantes (CyL)		
	2024*	2023*	Var.	2024*	2023*	Var.	2024*	2023*	Var.	2024*	2023*	Var.
	Millones de dólares			Millones de dólares			Millones de dólares			Millones de dólares		
<b>Total</b>	<b>60.822</b>	<b>73.714</b>	<b>-17,5</b>	<b>9.979</b>	<b>11.050</b>	<b>-9,7</b>	<b>23.047</b>	<b>28.494</b>	<b>-19,1</b>	<b>4.009</b>	<b>7.924</b>	<b>-49,4</b>
<b>Mercosur</b>	<b>18.487</b>	<b>21.854</b>	<b>-15,4</b>	<b>2.089</b>	<b>1.727</b>	<b>21,0</b>	<b>8.705</b>	<b>12.138</b>	<b>-28,3</b>	<b>578</b>	<b>1.038</b>	<b>-44,3</b>
Brasil	14.349	17.349	-17,3	2.032	1.635	24,3	5.251	8.513	-38,3	307	599	-48,8
<b>Resto de ALADI</b>	<b>2.340</b>	<b>2.886</b>	<b>-18,9</b>	<b>79</b>	<b>59</b>	<b>35,5</b>	<b>774</b>	<b>1.046</b>	<b>-26,0</b>	<b>716</b>	<b>1.030</b>	<b>-30,5</b>
Chile	727	733	-0,9	53	39	37,4	362	466	-22,3	64	12	436,6
Perú	236	232	1,8	15	3	345,5	182	177	2,9	-	-	-
<b>USMCA</b>	<b>8.034</b>	<b>10.601</b>	<b>-24,2</b>	<b>1.534</b>	<b>1.473</b>	<b>4,2</b>	<b>2.799</b>	<b>3.449</b>	<b>-18,8</b>	<b>1.273</b>	<b>3.111</b>	<b>-59,1</b>
Estados Unidos	6.226	8.630	-27,9	967	956	1,1	2.356	2.944	-19,9	1.269	3.108	-59,2
<b>Unión Europea</b>	<b>8.986</b>	<b>10.701</b>	<b>-16,0</b>	<b>1.658</b>	<b>1.998</b>	<b>-17,0</b>	<b>3.043</b>	<b>3.457</b>	<b>-12,0</b>	<b>393</b>	<b>953</b>	<b>-58,8</b>
<b>China</b>	<b>11.669</b>	<b>14.497</b>	<b>-19,5</b>	<b>3.181</b>	<b>4.176</b>	<b>-23,8</b>	<b>3.870</b>	<b>4.550</b>	<b>-15,0</b>	<b>2</b>	<b>3</b>	<b>-37,6</b>
<b>India</b>	<b>1.296</b>	<b>1.432</b>	<b>-9,5</b>	<b>109</b>	<b>127</b>	<b>-14,7</b>	<b>627</b>	<b>684</b>	<b>-8,4</b>	<b>97</b>	<b>224</b>	<b>-56,7</b>
<b>ASEAN</b>	<b>3.326</b>	<b>4.117</b>	<b>-19,2</b>	<b>572</b>	<b>580</b>	<b>-1,4</b>	<b>464</b>	<b>553</b>	<b>-16,1</b>	<b>5</b>	<b>79</b>	<b>-93,9</b>
Viet Nam	778	1.393	-44,1	135	155	-12,7	36	65	-45,1	-	-	-
Indonesia	315	334	-5,7	27	31	-11,0	66	90	-26,3	1	1	62,7
<b>Medio Oriente</b>	<b>639</b>	<b>830</b>	<b>-23,0</b>	<b>31</b>	<b>49</b>	<b>-37,4</b>	<b>133</b>	<b>144</b>	<b>-7,6</b>	<b>390</b>	<b>545</b>	<b>-28,4</b>
<b>Magreb y Egipto</b>	<b>808</b>	<b>875</b>	<b>-7,6</b>	<b>14</b>	<b>10</b>	<b>40,1</b>	<b>625</b>	<b>641</b>	<b>-2,6</b>	<b>92</b>	<b>87</b>	<b>6,0</b>
<b>SACU</b>	<b>152</b>	<b>153</b>	<b>-0,7</b>	<b>44</b>	<b>36</b>	<b>20,8</b>	<b>72</b>	<b>63</b>	<b>14,9</b>	<b>0</b>	<b>-</b>	<b>100,0</b>
<b>Oceania</b>	<b>418</b>	<b>381</b>	<b>9,6</b>	<b>15</b>	<b>18</b>	<b>-13,6</b>	<b>329</b>	<b>239</b>	<b>37,5</b>	<b>47</b>	<b>109</b>	<b>-57,0</b>
<b>Resto del mundo</b>	<b>4.666</b>	<b>5.388</b>	<b>-13,4</b>	<b>651</b>	<b>796</b>	<b>-18,2</b>	<b>1.606</b>	<b>1.530</b>	<b>4,9</b>	<b>416</b>	<b>745</b>	<b>-44,2</b>

Zonas económicas y países seleccionados	Usos económicos											
	Piezas y accesorios para bienes de capital (PyA)			Bienes de consumo (BC)			Vehículos automotores de pasajeros (VA)			Resto		
	2024*	2023*	Var.	2024*	2023*	Var.	2024*	2023*	Var.	2024*	2023*	Var.
	Millones de dólares			Millones de dólares			Millones de dólares			Millones de dólares		
<b>Total</b>	<b>13.216</b>	<b>15.966</b>	<b>-17,2</b>	<b>7.405</b>	<b>7.940</b>	<b>-6,7</b>	<b>2.873</b>	<b>1.849</b>	<b>55,4</b>	<b>294</b>	<b>490</b>	<b>-40,0</b>
<b>Mercosur</b>	<b>3.291</b>	<b>3.989</b>	<b>-17,5</b>	<b>1.507</b>	<b>1.512</b>	<b>-0,3</b>	<b>2.315</b>	<b>1.448</b>	<b>59,9</b>	<b>2</b>	<b>2</b>	<b>4,2</b>
Brasil	3.155	3.832	-17,7	1.288	1.319	-2,3	2.315	1.448	59,9	2	2	4,2
<b>Resto de ALADI</b>	<b>55</b>	<b>59</b>	<b>-6,9</b>	<b>669</b>	<b>658</b>	<b>1,7</b>	<b>47</b>	<b>35</b>	<b>36,2</b>	<b>0</b>	<b>0</b>	<b>-19,4</b>
Chile	41	36	14,1	206	181	14,0	-	-	-	0	0	-15,8
Perú	4	6	-20,4	35	47	-25,2	-	-	-	0	0	-24,1
<b>USMCA</b>	<b>1.570</b>	<b>1.574</b>	<b>-0,3</b>	<b>671</b>	<b>851</b>	<b>-21,2</b>	<b>183</b>	<b>139</b>	<b>31,4</b>	<b>4</b>	<b>3</b>	<b>25,4</b>
Estados Unidos	1.124	1.001	12,3	471	593	-20,7	34	25	38,9	4	3	20,4
<b>Unión Europea</b>	<b>2.406</b>	<b>2.643</b>	<b>-9,0</b>	<b>1.361</b>	<b>1.546</b>	<b>-11,9</b>	<b>120</b>	<b>101</b>	<b>19,6</b>	<b>4</b>	<b>3</b>	<b>46,6</b>
<b>China</b>	<b>2.605</b>	<b>3.669</b>	<b>-29,0</b>	<b>1.864</b>	<b>2.017</b>	<b>-7,6</b>	<b>146</b>	<b>80</b>	<b>82,3</b>	<b>1</b>	<b>0</b>	<b>70,8</b>
<b>India</b>	<b>289</b>	<b>227</b>	<b>27,3</b>	<b>175</b>	<b>164</b>	<b>6,8</b>	<b>-</b>	<b>6</b>	<b>-100,0</b>	<b>0</b>	<b>0</b>	<b>-21,9</b>
<b>ASEAN</b>	<b>1.633</b>	<b>2.255</b>	<b>-27,6</b>	<b>643</b>	<b>648</b>	<b>-0,8</b>	<b>10</b>	<b>-</b>	<b>100,0</b>	<b>0</b>	<b>1</b>	<b>-88,6</b>
Viet Nam	350	919	-61,9	257	255	1,0	-	-	-	0	0	46,5
Indonesia	49	73	-33,2	171	139	22,9	-	-	-	0	0	35,6
<b>Medio Oriente</b>	<b>41</b>	<b>47</b>	<b>-13,4</b>	<b>44</b>	<b>45</b>	<b>-2,1</b>	<b>-</b>	<b>-</b>	<b>-</b>	<b>0</b>	<b>0</b>	<b>701,1</b>
<b>Magreb y Egipto</b>	<b>58</b>	<b>122</b>	<b>-52,7</b>	<b>19</b>	<b>14</b>	<b>35,0</b>	<b>0</b>	<b>-</b>	<b>100,0</b>	<b>0</b>	<b>0</b>	<b>18,3</b>
<b>SACU</b>	<b>27</b>	<b>48</b>	<b>-43,2</b>	<b>2</b>	<b>4</b>	<b>-44,3</b>	<b>5</b>	<b>1</b>	<b>314,8</b>	<b>1</b>	<b>0</b>	<b>212,9</b>
<b>Oceania</b>	<b>10</b>	<b>6</b>	<b>63,6</b>	<b>16</b>	<b>9</b>	<b>82,8</b>	<b>-</b>	<b>-</b>	<b>-</b>	<b>0</b>	<b>0</b>	<b>-36,6</b>
<b>Resto del mundo</b>	<b>1.232</b>	<b>1.326</b>	<b>-7,1</b>	<b>433</b>	<b>472</b>	<b>-8,2</b>	<b>46</b>	<b>39</b>	<b>18,0</b>	<b>281</b>	<b>479</b>	<b>-41,4</b>

Nota: los totales incluyen zonas francas y territorios asociados.

Fuente: INDEC, Dirección Nacional de Estadísticas del Sector Externo y Cuentas Internacionales.

Cuadro 27.

## Exportaciones a los principales socios comerciales por grandes rubros. Acumulado hasta diciembre de 2024

Rubros	Total exportación		Brasil		Estados Unidos		China	
	Millones de dólares	Variación porcentual 2024º/2023*	Millones de dólares	Variación porcentual 2024º/2023*	Millones de dólares	Variación porcentual 2024º/2023*	Millones de dólares	Variación porcentual 2024º/2023*
<b>Total</b>	<b>79.721</b>	<b>19,4</b>	<b>13.611</b>	<b>14,8</b>	<b>6.454</b>	<b>14,3</b>	<b>6.053</b>	<b>14,9</b>
<b>Productos primarios (PP)</b>	<b>18.307</b>	<b>27,0</b>	<b>1.931</b>	<b>38,5</b>	<b>625</b>	<b>5,8</b>	<b>3.025</b>	<b>36,6</b>
Animales vivos	26	23,2	2	644,5	7	34,3	s	s
Pescados y mariscos sin elaborar	1.691	13,9	13	170,0	159	7,5	306	14,2
Miel	186	1,2	-	-	125	3,5	-	-
Hortalizas y legumbres sin elaborar	592	8,7	199	31,3	31	46,8	2	117,8
Frutas frescas	569	13,3	163	33,4	119	18,5	15	42,8
Cereales	10.833	25,1	1.461	40,6	63	7,4	610	-27,5
Semillas y frutos oleaginosos	3.180	51,7	29	150,9	101	-13,6	1.768	86,1
Tabaco sin elaborar	313	16,0	17	-5,0	10	-11,3	94	69,7
Lanas sucias	26	31,6	-	-	-	-	20	20,1
Fibras de algodón	148	148,9	-	-	-	-	15	-51,6
Minerales metalíferos, escorias y cenizas	525	26,1	s	s	s	s	188	464,2
Resto de PP	218	37,7	s	s	10	17,3	s	s
<b>Manufacturas de origen agropecuario (MOA)</b>	<b>29.675</b>	<b>24,6</b>	<b>2.152</b>	<b>15,6</b>	<b>1.423</b>	<b>35,8</b>	<b>2.377</b>	<b>-2,7</b>
Carnes y sus preparados	3.525	9,1	88	36,6	199	50,5	1.654	-8,0
Pescados y mariscos elaborados	290	8,3	74	10,4	43	9,5	1	74,9
Productos lácteos	1.254	8,1	628	10,6	13	57,9	23	-18,4
Otros productos de origen animal	55	5,7	5	-20,2	0	35,0	2	-21,6
Frutas secas o procesadas	160	39,3	65	18,1	32	14,2	-	-
Café, té, yerba mate y especias	184	11,1	4	63,1	60	7,0	1	53,4
Productos de molinería y sus preparaciones	886	-5,3	502	1,8	11	0,9	0	17,1
Grasas y aceites	8.057	38,3	110	26,5	307	44,4	485	32,0
Azúcar, cacao y artículos de confitería	518	105,7	66	34,3	162	277,7	s	s
Preparados de hortalizas, legumbres y frutas	1.068	29,7	345	28,9	213	44,6	6	-14,0
Bebidas, líquidos alcohólicos y vinagre	880	12,6	134	49,3	200	9,8	10	-38,0
Residuos y desperdicios de la industria alimentaria	11.435	27,2	15	19,1	21	-35,1	38	-17,4
Extractos curtientes y tintóreos	232	-3,6	58	14,7	34	-4,0	10	-55,1
Piel y cueros	412	-1,0	6	-2,0	12	-15,3	126	-8,8
Lanas elaboradas	93	10,6	s	s	s	s	6	133,5
Resto de MOA	626	29,5	s	s	s	s	s	s
<b>Manufacturas de origen industrial (MOI)</b>	<b>22.062</b>	<b>6,9</b>	<b>8.493</b>	<b>15,1</b>	<b>2.093</b>	<b>2,6</b>	<b>574</b>	<b>19,1</b>
Productos químicos y conexos	4.374	1,9	575	-0,4	330	28,2	505	15,5
Materias plásticas y sus manufacturas	918	17,4	483	18,4	21	11,6	7	18,3
Caucho y sus manufacturas	208	14,7	142	55,8	27	-49,4	0	4,7
Manufacturas de cuero, marroquinería, etcétera	19	-19,2	0	-21,7	5	-17,5	s	s
Papel, cartón, impresos y publicaciones	391	15,6	94	-2,8	17	142,0	43	76,6
Textiles y confecciones	112	27,6	62	51,4	2	14,5	s	s
Calzado y sus partes componentes	9	24,2	0	-47,1	1	0,8	-	s
Manufacturas de piedra, yeso, vidrio, etcétera	137	-4,3	26	-30,8	2	23,3	0	308,3
Piedras, metales preciosos y sus manufacturas; monedas	3.341	29,6	s	s	801	9,3	2	1.054,9
Metales comunes y sus manufacturas	2.320	13,6	460	52,9	641	-10,6	9	37,5
Máquinas y aparatos, material eléctrico	1.369	-7,3	593	-5,5	202	15,3	7	8,2
Material de transporte terrestre	8.466	2,1	6.005	16,2	9	-65,0	0	118,7
Vehículos de navegación aérea, marítima y fluvial	46	-61,1	24	410,7	4	-59,6	s	s
Resto de MOI	352	24,6	s	s	29	-9,7	1	-23,1
<b>Combustibles y energía (CyE)</b>	<b>9.677</b>	<b>22,3</b>	<b>1.036</b>	<b>-15,3</b>	<b>2.314</b>	<b>17,5</b>	<b>77</b>	<b>-40,7</b>
Petróleo crudo	5.473	40,8	522	-30,4	1.992	27,1	-	-100,0
Carburantes	2.461	8,7	40	-61,7	285	-9,2	s	s
Grasas y aceites lubricantes	74	11,6	19	89,7	s	s	-	-
Gas de petróleo, otros hidrocarburos gaseosos y energía eléctrica	1.413	3,1	409	27,0	12	0	-	-
Resto de CyE	255	-20,9	45	30,0	s	s	s	s

**Nota:** los totales por suma pueden no coincidir por redondeo en las cifras parciales.

**Fuente:** INDEC, Dirección Nacional de Estadísticas del Sector Externo y Cuentas Internacionales.

Cuadro 28.

**Importaciones desde los principales socios comerciales por usos económicos, grandes categorías económicas y agregados especiales. Acumulado hasta diciembre de 2024**

Usos económicos, grandes categorías económicas y agregados especiales	Total importación		Brasil		Estados Unidos		China	
	Millones de dólares	Variación porcentual 2024*/2023*	Millones de dólares	Variación porcentual 2024*/2023*	Millones de dólares	Variación porcentual 2024*/2023*	Millones de dólares	Variación porcentual 2024*/2023*
<b>Total general</b>	<b>60.822</b>	<b>-17,5</b>	<b>14.349</b>	<b>-17,3</b>	<b>6.226</b>	<b>-27,9</b>	<b>11.669</b>	<b>-19,5</b>
<b>Bienes de capital (BK)</b>	<b>9.979</b>	<b>-9,7</b>	<b>2.032</b>	<b>24,3</b>	<b>967</b>	<b>1,1</b>	<b>3.181</b>	<b>-23,8</b>
Bienes de capital, excluidos equipos de transporte	7.592	-14,7	964	-5,3	835	-0,8	2.601	-23,9
Computadoras y teléfonos	774	-22,1	5	240,4	45	-16,2	463	-27,9
Equipos de transporte industriales	1.613	39,8	1.063	72,5	87	42,2	118	-0,4
<b>Bienes intermedios (BI)</b>	<b>23.047</b>	<b>-19,1</b>	<b>5.251</b>	<b>-38,3</b>	<b>2.356</b>	<b>-19,9</b>	<b>3.870</b>	<b>-15,0</b>
Alimentos y bebidas básicos fundamentalmente para la industria	3.425	-41,0	235	-89,8	21	45,6	1	-12,6
Alimentos y bebidas elaborados fundamentalmente para la industria	416	38,1	235	79,2	8	5,7	4	76,1
Suministros industriales básicos no especificados en otras partidas	1.101	-8,4	627	-5,7	59	-44,4	26	2,7
Suministros industriales elaborados no especificados en otras partidas	16.784	-15,6	4.128	-23,3	2.038	-18,8	3.790	-15,3
Medicamentos	1.322	0,8	26	8,4	230	-24,4	50	3,2
<b>Combustibles y lubricantes (CyL)</b>	<b>4.009</b>	<b>-49,4</b>	<b>307</b>	<b>-48,8</b>	<b>1.269</b>	<b>-59,2</b>	<b>2</b>	<b>-37,6</b>
Combustibles y lubricantes básicos	813	-31,5	0	-43,1	141	-22,5	0	-2,1
Combustibles y lubricantes elaborados	3.196	-52,6	307	-48,8	1.129	-61,4	2	-39,0
<b>Piezas y accesorios para bienes de capital (PyA)</b>	<b>13.216</b>	<b>-17,2</b>	<b>3.155</b>	<b>-17,7</b>	<b>1.124</b>	<b>12,3</b>	<b>2.605</b>	<b>-29,0</b>
Piezas y accesorios para bienes de capital	4.936	-13,9	500	-16,3	733	23,3	1.406	-29,9
Partes y piezas para computadoras y teléfonos	953	-46,0	1	63,0	3	-22,8	618	-36,4
Piezas y accesorios para equipos de transporte	7.326	-13,5	2.654	-18,0	389	-3,6	581	-16,1
<b>Bienes de consumo (BC)</b>	<b>7.405</b>	<b>-6,7</b>	<b>1.288</b>	<b>-2,3</b>	<b>471</b>	<b>-20,7</b>	<b>1.864</b>	<b>-7,6</b>
Alimentos y bebidas básicos fundamentalmente para el hogar	622	8,2	122	55,0	8	13,1	6	-38,2
Alimentos y bebidas elaborados fundamentalmente para el hogar	845	-4,8	258	-6,7	32	-31,9	29	-3,1
Equipos de transporte no industriales	490	-13,3	42	21,9	19	-44,3	261	-13,3
Artículos de consumo duraderos no especificados en otra partida	722	-3,8	78	34,8	48	-9,9	306	-5,3
Artículos de consumo semiduraderos no especificados en otra partida	2.035	-8,7	341	-8,8	61	0,2	891	-13,7
Artículos de consumo no duraderos no especificados en otra partida	1.582	-8,0	399	-9,1	149	-28,2	324	15,3
Medicamentos	1.110	-8,6	48	-18,0	154	-16,3	47	16,7
<b>Vehículos automotores de pasajeros (VA)</b>	<b>2.873</b>	<b>55,4</b>	<b>2.315</b>	<b>59,9</b>	<b>34</b>	<b>38,9</b>	<b>146</b>	<b>82,3</b>
<b>Resto</b>	<b>294</b>	<b>-40,0</b>	<b>2</b>	<b>4,2</b>	<b>4</b>	<b>20,4</b>	<b>1</b>	<b>70,8</b>

**Nota:** los totales por suma pueden no coincidir por redondeo en las cifras parciales.

**Fuente:** INDEC, Dirección Nacional de Estadísticas del Sector Externo y Cuentas Internacionales.

### 3. Series de tiempo

#### Contenido

	Pág.
<b>3.1 Exportaciones desestacionalizadas y tendencia-ciclo</b> .....	<b>37</b>
Cuadro 29. Exportaciones. Serie original, desestacionalizada y tendencia-ciclo. Diciembre 2023-diciembre 2024 .....	37
<b>3.2 Importaciones desestacionalizadas y tendencia-ciclo</b> .....	<b>38</b>
Cuadro 30. Importaciones. Serie original, desestacionalizada y tendencia-ciclo. Diciembre 2023-diciembre 2024 .....	38

### 3.1 Exportaciones desestacionalizadas y tendencia-ciclo

En términos desestacionalizados, las exportaciones de diciembre de 2024 aumentaron 0,6% con respecto al mes anterior. Por su parte, la tendencia-ciclo aumentó 0,1% con relación al mes de noviembre de 2024.

**Cuadro 29. Exportaciones. Serie original, desestacionalizada y tendencia-ciclo. Diciembre 2023-diciembre 2024**

Período	Serie original	Serie desestacionalizada	Tendencia-ciclo	Variación serie original con respecto a igual período del año anterior	Variación desestacionalizada con respecto al mes anterior	Variación tendencia-ciclo con respecto al mes anterior
					%	
Millones de dólares				%		
2023	Diciembre	5.273	5.347	5.717	-13,8	2,4
2024	Enero	5.398	6.267	5.895	9,6	3,1
	Febrero	5.530	6.353	6.089	5,6	3,3
	Marzo	6.479	6.372	6.276	13,0	3,1
	Abril	6.527	6.437	6.431	10,7	2,5
	Mayo	7.652	6.827	6.546	22,2	1,8
	Junio	6.590	6.643	6.627	21,7	1,2
	Julio	7.221	6.555	6.693	19,2	1,0
	Agosto	6.793	6.547	6.757	14,9	1,0
	Septiembre	6.948	6.706	6.825	20,8	1,0
	Octubre	7.026	6.943	6.886	30,2	0,9
	Noviembre	6.522	7.012	6.926	32,5	0,6
	Diciembre	7.035	7.056	6.935	33,4	0,1

**Nota:** los cuadros con las series mensuales desestacionalizadas y tendencia-ciclo se encuentran disponibles en <https://www.indec.gov.ar/indec/web/Nivel4-Tema-3-2-40>

**Fuente:** INDEC, Dirección Nacional de Estadísticas del Sector Externo y Cuentas Internacionales.

**Gráfico 5. Series original, desestacionalizada y tendencia-ciclo de las exportaciones. Diciembre 2014-diciembre 2024**

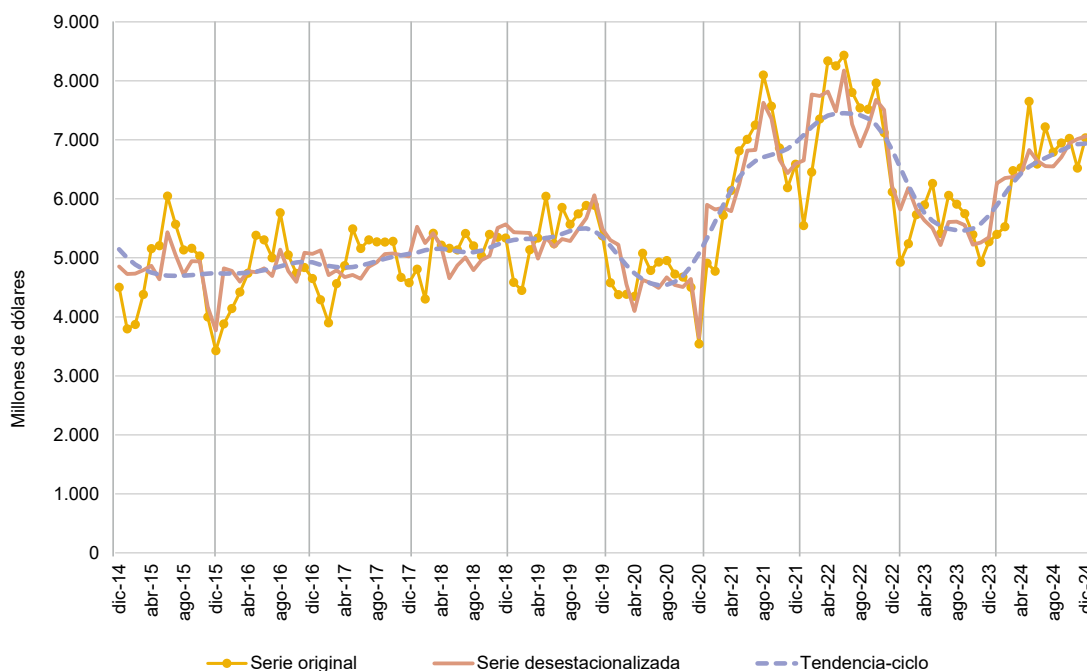

**Fuente:** INDEC, Dirección Nacional de Estadísticas del Sector Externo y Cuentas Internacionales.

### 3.2 Importaciones desestacionalizadas y tendencia-ciclo

En diciembre de 2024 la serie desestacionalizada de las importaciones aumentó 8,8% con relación al mes anterior. En tanto, la tendencia-ciclo registró un incremento de 2,6% en comparación con noviembre de 2024.

**Cuadro 30. Importaciones. Serie original, desestacionalizada y tendencia-ciclo. Diciembre 2023-diciembre 2024**

Período	Serie original	Serie desestacionalizada	Tendencia-ciclo	Variación serie original con respecto a igual período del año anterior	Variación desestacionalizada con respecto al mes anterior	Variación tendencia-ciclo con respecto al mes anterior	
Millones de dólares							
2023	Diciembre	4.255	5.071	5.292	-15,2	-10,7	-4,2
2024	Enero	4.613	4.935	5.066	-14,1	-2,7	-4,3
	Febrero	4.121	4.784	4.862	-18,0	-3,1	-4,0
	Marzo	4.335	4.746	4.698	-36,7	-0,8	-3,4
	Abril	4.708	4.718	4.591	-22,7	-0,6	-2,3
	Mayo	5.012	4.558	4.561	-32,1	-3,4	-0,7
	Junio	4.700	4.472	4.617	-35,2	-1,9	1,2
	Julio	5.720	4.976	4.756	-15,4	11,3	3,0
	Agosto	4.886	4.432	4.959	-29,0	-10,9	4,3
	Septiembre	5.976	5.833	5.199	-8,4	31,6	4,8
	Octubre	6.128	5.781	5.436	4,9	-0,9	4,6
	Noviembre	5.254	5.548	5.637	-4,2	-4,0	3,7
	Diciembre	5.369	6.039	5.783	26,2	8,8	2,6

**Nota:** los cuadros con las series mensuales desestacionalizadas y tendencia-ciclo se encuentran disponibles en <https://www.indec.gov.ar/indec/web/Nivel4-Tema-3-2-40>

**Fuente:** INDEC, Dirección Nacional de Estadísticas del Sector Externo y Cuentas Internacionales.

**Gráfico 6. Series original, desestacionalizada y tendencia-ciclo de las importaciones. Diciembre 2014-diciembre 2024**

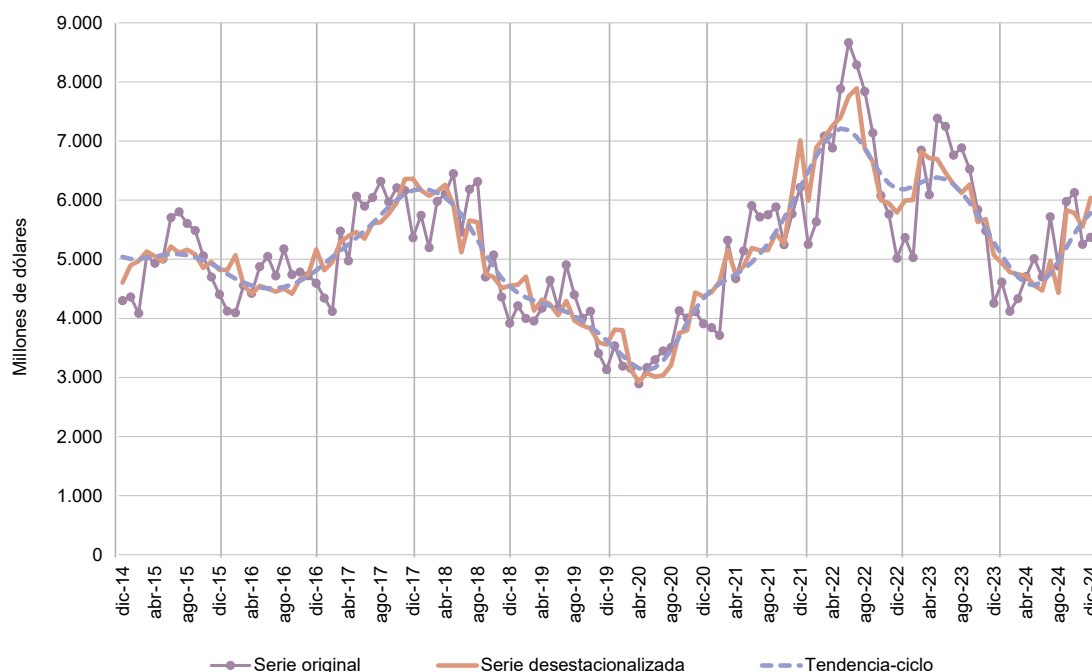

**Fuente:** INDEC, Dirección Nacional de Estadísticas del Sector Externo y Cuentas Internacionales.

## 4. Secciones especiales

### Contenido

	Pág.
<b>4.1 Exportaciones netas de productos relacionados con la soja. Diciembre y acumulado hasta diciembre de 2024</b> .....	<b>39</b>
Cuadro 31. Exportaciones netas de los principales productos de la soja. Variaciones absolutas y relativas. Diciembre y acumulado hasta diciembre de 2023 y de 2024.....	39
<b>4.2 Exportaciones netas del sector automotriz. Diciembre y acumulado hasta diciembre de 2024</b> .....	<b>41</b>
Cuadro 32. Exportaciones netas del sector automotriz, según grupos de productos. Variaciones absolutas y relativas. Diciembre y acumulado hasta diciembre de 2023 y de 2024.....	41
<b>4.3 Exportaciones netas de combustibles minerales, aceites minerales y productos de su destilación; materias bituminosas; ceras minerales (capítulo 27 de la NCM). Diciembre y acumulado hasta diciembre de 2024</b> .....	<b>42</b>
Cuadro 33. Exportaciones netas de combustibles minerales, aceites minerales y productos de su destilación; materias bituminosas; ceras minerales (capítulo 27 de la NCM). Variaciones absolutas y relativas. Diciembre y acumulado hasta diciembre de 2023 y de 2024.....	42

### 4.1 Exportaciones netas de productos relacionados con la soja. Diciembre y acumulado hasta diciembre de 2024

En diciembre de 2024, las exportaciones netas (exportaciones menos importaciones) de los principales productos derivados del cultivo de la soja y sus subproductos alcanzaron un valor de USD 1.321 millones, 138,4% superior al registrado en el mismo mes del año anterior (USD 767 millones).

Las exportaciones sumaron USD 1.367 millones, con un aumento del 59,3% en términos interanuales (USD 509 millones), debido a un incremento del 88,6% en las cantidades y una caída del 15,5% en los precios.

Se registraron crecimientos en los volúmenes exportados de aceite de soja en bruto, incluso desgomado (129,4%); harina y pellets de la extracción del aceite de soja (91,1%); y aceite de soja refinado, en envases de ≤ 5 litros (6,3%). Por el contrario, se observaron descensos en las cantidades exportadas de porotos de soja, incluso quebrantados, excluidos para siembra (-77,0%); aceite de soja n.c.o.p.; y aceite de soja refinado, excluido en envases ≤ a 5 litros. Este mes, no se registraron exportaciones de biodiésel y sus mezclas.

Se advirtieron disminuciones en los precios de porotos de soja, incluso quebrantados y excluidos para siembra (-41,1%); harina y pellets de la extracción del aceite de soja (-31,7%); aceite de soja refinado, en envases de ≤ 5 litros (-1,3%); y aceite de soja n.c.o.p.. Por otra parte, se registraron aumentos de precios del aceite de soja en bruto, incluso desgomado (13,5%); y aceite de soja refinado, excluido en envases de ≤ 5 litros.

Las importaciones fueron de USD 45 millones, USD 258 millones menos que en el mismo período del año anterior. Las adquisiciones desde el exterior de porotos de soja se realizaron bajo el régimen de importaciones temporarias con el objetivo de ser industrializadas, y provinieron mayormente de Paraguay (81,3%) y, en menor medida, de Uruguay (18,7%).

**Cuadro 31. Exportaciones netas de los principales productos de la soja. Variaciones absolutas y relativas. Diciembre y acumulado hasta diciembre de 2023 y de 2024**

Principales productos de la soja	Diciembre				Acumulado hasta diciembre			
	2024 <sup>e</sup>	2023*	Diferencia interanual	Variación porcentual	2024 <sup>e</sup>	2023*	Diferencia interanual	Variación porcentual
	Millones de dólares		%		Millones de dólares		%	
<b>Exportaciones netas</b>	<b>1.321</b>	<b>554</b>	<b>767</b>	<b>138,4</b>	<b>16.041</b>	<b>7.881</b>	<b>8.160</b>	<b>103,5</b>
<b>Exportación</b>	<b>1.367</b>	<b>858</b>	<b>509</b>	<b>59,3</b>	<b>19.273</b>	<b>13.517</b>	<b>5.755</b>	<b>42,6</b>
12019000 Porotos de soja, incluso quebrantados, excluidos para siembra	3	19	-17	-86,5	2.002	1.021	982	96,2
15071000 Aceite de soja en bruto, incluso desgomado	541	208	333	160,3	5.464	3.530	1.934	54,8
15079011 Aceite de soja refinado, en envases ≤ a 5 l	17	16	1	4,9	235	240	-5	-2,2
23040010 Harina y pellets de la extracción del aceite de soja	768	588	179	30,5	10.550	7.988	2.562	32,1
38260000 Biodiésel y sus mezclas, sin aceites de petróleo o de mineral bituminoso	34	-	34	100,0	388	341	47	13,9
Resto <sup>(1)</sup>	5	26	-21	-81,5	634	398	236	59,2
<b>Importación</b>	<b>45</b>	<b>304</b>	<b>-258</b>	<b>-85,0</b>	<b>3.232</b>	<b>5.636</b>	<b>-2.405</b>	<b>-42,7</b>
12019000 Porotos de soja, incluso quebrantados, excluidos para siembra	45	304	-258	-85,1	3.225	5.618	-2.393	-42,6
15071000 Aceite de soja en bruto, incluso desgomado	-	-	-	-	6	-	6	100,0
23040010 Harina y pellets de la extracción del aceite de soja	0	0	0	119,2	0	18	-17	-97,5

<sup>(1)</sup> Incluye aceite de soja refinado, excluido en envases ≤ a 5 l (NCM: 15079019), y aceite de soja n.c.o.p. (NCM: 15079090) que se unificaron por aplicación del secreto estadístico.

**Nota:** las bases de datos históricas de soja y supproductos, mensuales y acumuladas según país, en dólares y kilos, se encuentran disponibles para su descarga en el Sistema de Consulta de Comercio Exterior de Bienes: [https://comex.indec.gov.ar/?\\_ga=2.85762393.1346510258.1611573056-1509903781.1592436568#/database](https://comex.indec.gov.ar/?_ga=2.85762393.1346510258.1611573056-1509903781.1592436568#/database)

Los totales por suma pueden no coincidir por redondeo en las cifras parciales.

**Fuente:** INDEC, Dirección Nacional de Estadísticas del Sector Externo y Cuentas Internacionales.

El siguiente gráfico presenta la evolución mensual de la variación interanual de las exportaciones netas en términos de precios y cantidades, y su correspondiente saldo en USD millones. En diciembre de 2024, se observó que el aumento de las exportaciones netas, de USD 767 millones, fue resultado de un efecto cantidad favorable de USD 1.256 millones y de un efecto precio negativo de USD 489 millones.

Gráfico 7.

**Variación interanual de las exportaciones netas de los principales productos de la soja en términos de precios y cantidades, en millones de dólares. Enero 2022-diciembre 2024**

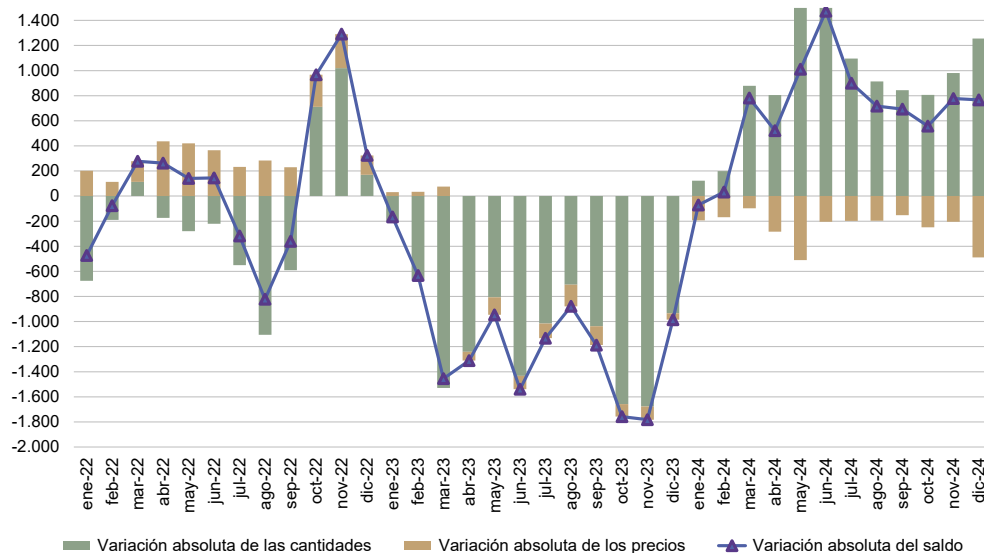

Fuente: INDEC, Dirección Nacional de Estadísticas del Sector Externo y Cuentas Internacionales.

En el año 2024, las exportaciones netas de los principales productos derivados del cultivo de la soja y sus subproductos alcanzaron el valor de USD 16.041 millones, USD 8.160 millones superior (103,5%) a las registradas en el mismo período del año anterior.

Las ventas al exterior totalizaron USD 19.273 millones, con una suba de 42,6% en términos interanuales (USD 5.755 millones), como resultado de un aumento en las cantidades de 73,8% y una reducción en los precios de 18,0%.

Con relación a las cantidades, aumentaron las de porotos de soja, incluso quebrantados y excluidos para siembra (147,3%); aceite de soja n.c.o.p. (79,1%); aceite de soja en bruto, incluso desgomado (76,0%); harina y pellets de la extracción del aceite de soja (67,7%); y biodiésel y sus mezclas (34,7%). En contraste, descendieron las de aceite de soja refinado, excluido en envases de ≤ 5 litros (-21,8%).

Respecto a los precios, descendieron los de harina y pellets de la extracción del aceite de soja (-21,2%); porotos de soja, incluso quebrantados y excluidos para siembra (-20,7%); biodiésel y sus mezclas (-15,4%); aceite de soja refinado (en envases de ≤ 5 litros, -13,0%; excluido en envases de ≤ 5 litros, -11,5%); aceite de soja en bruto, incluso desgomado (-12,1%); y aceite de soja n.c.o.p. (-10,5%).

Por su parte, las importaciones de los principales productos de la soja fueron de USD 3.232 millones, USD 2.405 millones menos que en el mismo período del año anterior.

## 4.2

## Exportaciones netas del sector automotriz. Diciembre y acumulado hasta diciembre de 2024

En diciembre, las exportaciones netas (exportaciones menos importaciones) del sector automotriz fueron deficitarias en USD 240 millones, en tanto que en igual mes del año anterior arrojaron un saldo negativo de USD 11 millones. El incremento del déficit se debió a que se produjo un crecimiento de las exportaciones (USD 280 millones), relativamente menor al aumento de las importaciones (USD 509 millones).

En el mes bajo análisis, las exportaciones netas de los vehículos para transporte de mercancías mostraron un superávit de USD 430 millones, mientras que las autopartes y los vehículos para transporte de personas registraron un déficit de USD 634 millones y de USD 36 millones, respectivamente.

**Cuadro 32. Exportaciones netas del sector automotriz, según grupos de productos. Variaciones absolutas y relativas. Diciembre y acumulado hasta diciembre de 2023 y de 2024**

Grupos de productos	Diciembre				Acumulado hasta diciembre			
	2024 <sup>e</sup>	2023*	Diferencia interanual	Variación porcentual	2024 <sup>e</sup>	2023*	Diferencia interanual	Variación porcentual
	Millones de dólares			%	Millones de dólares			%
<b>Exportaciones netas</b>	<b>-240</b>	<b>-11</b>	<b>-229</b>	<b>-2.018,3</b>	<b>-3.371</b>	<b>-3.382</b>	<b>11</b>	<b>0,3</b>
Vehículos para transporte de personas	-36	65	-101	-155,7	34	935	-901	-96,4
Vehículos para transporte de mercancías	430	411	19	4,6	3.953	4.273	-320	-7,5
Chasis, partes y neumáticos	-634	-487	-146	-30,0	-7.358	-8.589	1.232	14,3
<b>Exportación</b>	<b>1.010</b>	<b>730</b>	<b>280</b>	<b>38,4</b>	<b>9.067</b>	<b>8.953</b>	<b>113</b>	<b>1,3</b>
Vehículos para transporte de personas	367	188	179	95,1	2.968	2.841	127	4,5
Vehículos para transporte de mercancías	558	452	106	23,4	4.879	4.882	-3	-0,1
Chasis, partes y neumáticos	86	90	-4	-4,7	1.219	1.230	-11	-0,9
<b>Importación</b>	<b>1.250</b>	<b>741</b>	<b>509</b>	<b>68,6</b>	<b>12.438</b>	<b>12.335</b>	<b>103</b>	<b>0,8</b>
Vehículos para transporte de personas	403	123	280	227,7	2.935	1.906	1.029	54,0
Vehículos para transporte de mercancías	128	41	87	210,5	927	610	317	51,9
Chasis, partes y neumáticos	719	577	142	24,6	8.577	9.819	-1.243	-12,7

**Nota:** el grupo de productos se conformó en función del complejo automotriz, el cual está constituido por los vehículos para el transporte de mercancías y personas; los tractores y volquetes automotores concebidos para utilizarlos fuera de la red vial; y las denominadas autopartes.

Entre las autopartes se destacan motores y sus partes; cajas de cambio; aparatos receptores de radiodifusión; dínamos, alternadores, bujías, faros y otros componentes del sistema eléctrico del automóvil; y neumáticos. Para este grupo de productos se consideraron las importaciones y exportaciones realizadas por las empresas clasificadas en la rama 29 –fabricación de vehículos automotores, remolques y semirremolques– del Clasificador Nacional de Actividades Económicas 2010 (ClnAE), de acuerdo con el Censo Nacional Económico 2020-2021.

Los totales por suma pueden no coincidir por redondeo en las cifras parciales.

**Fuente:** INDEC, Dirección Nacional de Estadísticas del Sector Externo y Cuentas Internacionales.

En lo que respecta al total del año, el sector tuvo un déficit de USD 3.371 millones, producto del resultado negativo registrado en las autopartes (USD -7.358 millones), parcialmente compensado por el superávit que presentaron los vehículos para transporte de mercancías (USD 3.953 millones) y los vehículos para transporte de personas (USD 34 millones).

## 4.3

### Exportaciones netas de combustibles minerales, aceites minerales y productos de su destilación; materias bituminosas; ceras minerales (capítulo 27 de la NCM). Diciembre y acumulado hasta diciembre de 2024

En diciembre, las exportaciones netas del capítulo 27 fueron superavitarias en USD 728 millones, en tanto que en igual mes del año anterior se registró un saldo positivo de USD 310 millones. Las exportaciones aumentaron 51,8%, principalmente por la suba de 49,3% en la venta de aceites crudos de petróleo; por otro lado, las importaciones disminuyeron 38,9%, debido a menores compras de gas natural en estado gaseoso; y gasóleo (gasoil), entre otros productos.

En el año 2024, las exportaciones netas del capítulo 27 registraron un saldo positivo de USD 4.414 millones. En el mismo período del 2023, se había registrado un déficit de USD 1.218 millones. Las exportaciones aumentaron 25,3% en comparación con el año anterior especialmente por el incremento de 40,8% en los despachos de aceites crudos de petróleo, que compensó las menores ventas de gas natural en estado gaseoso. En cuanto a las importaciones, descendieron 51,2%, principalmente por la caída en las compras de gasóleo (gasoil); y de gas natural licuado, entre otras reducciones.

**Cuadro 33. Exportaciones netas de combustibles minerales, aceites minerales y productos de su destilación; materias bituminosas; ceras minerales (capítulo 27 de la NCM). Variaciones absolutas y relativas Diciembre y acumulado hasta diciembre de 2023 y de 2024**

Principales productos del capítulo 27	Diciembre				Acumulado hasta diciembre			
	2024 <sup>e</sup>	2023*	Diferencia interanual	Variación porcentual	2024 <sup>e</sup>	2023*	Diferencia interanual	Variación porcentual
	Millones de dólares		%		Millones de dólares		%	
<b>Exportaciones netas</b>	<b>728</b>	<b>310</b>	<b>417</b>	<b>134,5</b>	<b>4.414</b>	<b>-1.218</b>	<b>5.632</b>	<b>462,5</b>
<b>Exportación del capítulo 27</b>	<b>901</b>	<b>593</b>	<b>307</b>	<b>51,8</b>	<b>8.203</b>	<b>6.545</b>	<b>1.658</b>	<b>25,3</b>
27090010 Aceites crudos de petróleo	635	425	210	49,3	5.473	3.887	1.586	40,8
27101249 Naftas, excluidas para petroquímica	51	27	24	85,7	566	488	78	15,9
27111290 Propano licuado excluido crudo	42	22	20	93,0	279	255	25	9,7
27111300 Butanos licuados	43	17	26	156,6	303	231	72	31,0
27112100 Gas natural en estado gaseoso <sup>(1)</sup>	34	42	-9	-20,2	662	790	-128	-16,2
Resto capítulo 27 <sup>(2)</sup>	96	60	36	61,3	921	895	26	2,9
<b>Importación del capítulo 27</b>	<b>173</b>	<b>283</b>	<b>-110</b>	<b>-38,9</b>	<b>3.789</b>	<b>7.763</b>	<b>-3.974</b>	<b>-51,2</b>
27011200 Hulla bituminosa, sin aglomerar	18	38	-20	-53,4	225	308	-83	-27,0
27101259 Gasolinas, excluidas de aviación	29	47	-18	-38,7	182	713	-530	-74,4
27101921 Gasóleo (gasoil)	46	81	-36	-43,9	1.088	2.251	-1.163	-51,7
27111100 Gas natural licuado	-	-	-	-	676	1.800	-1.124	-62,5
27112100 Gas natural en estado gaseoso	-	37	-37	-100,0	586	876	-290	-33,1
27160000 Energía eléctrica	25	42	-17	-41,3	518	836	-318	-38,1
Resto capítulo 27	56	38	18	48,1	514	979	-464	-47,4

<sup>(1)</sup> Dato estimado, ya que a la fecha de la publicación no se cuenta con el dato final de la exportación (acorde a las normas para la exportación de gas por gasoductos, según la Resolución General 588/99 de la ARCA).

<sup>(2)</sup> Incluye la energía eléctrica (NCM: 27160000) que no se detalla por la aplicación del secreto estadístico.

Fuente: INDEC, Dirección Nacional de Estadísticas del Sector Externo y Cuentas Internacionales.

## 5.

### Nota metodológica

- En el informe técnico *Intercambio comercial argentino (ICA)* suelen realizarse modificaciones a las cifras de los meses anteriores, especialmente en los valores de exportación. Estas modificaciones obedecen a múltiples razones: el valor informado se construye, fundamentalmente, sobre la base de operaciones realizadas y perfeccionadas desde el punto de vista documental y, en el caso de existir un porcentaje de operaciones pendiente al momento de brindar la información, su valor debe ser estimado. Asimismo, hay operaciones que han sido oficializadas por un valor, se efectivizan por un valor inferior y se demora la carga del posembarque (documento en donde se consigna el valor definitivo). Finalmente, la aplicación de regímenes tales como el de precios revisables (petróleo), con ajuste de precios en función de la calidad (concentrado de minerales), como así también las operaciones en consignación, permiten a los exportadores modificar los valores declarados en el momento de la exportación en plazos que van de los 60 a los 180 días posteriores al embarque.
- El valor de las exportaciones de diciembre de 2024 se estimó en forma provisoria, debido a que 14,2% de la documentación aduanera oficializada durante este mes se encuentra aún pendiente. Esto significa que, al momento del cierre del presente informe, no fue cumplida ni anulada.
- De acuerdo con la Resolución General 2.108 de la ARCA, los exportadores de minerales tienen la opción de modificar el valor de sus transacciones en virtud de las variaciones en la cantidad y en la ley del mineral constatadas por el comprador. Esta opción puede ser ejercida dentro de los seis meses de embarque, con posibilidades de prorrogar este plazo por otros seis meses.
- Admisión temporal es el régimen aduanero que permite recibir en un territorio aduanero, con suspensión total o parcial de los derechos y los impuestos a la importación, ciertas mercancías importadas para un propósito específico y con intenciones de ser reexportadas dentro de un plazo determinado, sin que hubieran sufrido una modificación, excepto su depreciación normal debida al uso que se hubiera hecho de ellas (Convenio de Kyoto Revisado, Anexo Específico G/cap. 1/E1).
- Por lo general, no se realizan modificaciones en las cifras de importación, salvo las practicadas a fin de cada año por la recuperación por parte de los importadores de mercaderías que hubieran sido enviadas previamente a rezago y registradas como tales.
- Al respecto de la valoración, las exportaciones se refieren a precios FOB (libre a bordo), en el puerto o lugar de embarque de las mercaderías; y las importaciones, a precios CIF, que incluyen el valor FOB más el flete y el seguro (excluidos los derechos de importación). Para más información, ver: [https://www.indec.gob.ar/ftp/cuadros/economia/metodologia\\_comex.pdf](https://www.indec.gob.ar/ftp/cuadros/economia/metodologia_comex.pdf)
- Las variaciones porcentuales de precios y cantidades de las exportaciones e importaciones del período analizado se construyeron sobre la base de un índice de precios mensual del tipo Paasche con base 2004=100. Los índices de precios del tipo Paasche se construyen considerando las cantidades del período de cálculo, razón por la cual son sensibles a los cambios en la composición del comercio exterior.

Para poder conciliar los índices de precios y cantidades trimestrales con los mensuales al final de cada trimestre se aplican técnicas de *benchmarking* en cada nivel de dichos índices. Para esto se utiliza el método de Fernández. Este se usa cuando se cuenta con un indicador mensual relacionado. En este caso la serie mensual conciliada con la serie trimestral publicada se obtiene como solución del siguiente problema:

$$\min_{y, \beta} \sum_{t=1}^{3N} (y_t - \beta x_t)^2 \quad \text{suje to a} \quad \frac{1}{3} \sum_{t=1}^3 y_t = Y_1, \dots, \frac{1}{3} \sum_{t=3N-2}^{3N} y_t = Y_N$$

Donde  $x_t$  con  $t=1, \dots, 3N$  es el indicador mensual relacionado y  $\beta$  es un coeficiente que permite un buen ajuste. De esta ecuación se desprende que  $\beta$  es el estimador de mínimos cuadrados en un modelo lineal que relaciona la serie trimestral  $Y_T$  con el indicador relacionado trimestralizado  $X_T$ , es decir,  $Y_T = \beta x_T + U_T$ .

## Modelo de desestacionalización y tendencia-ciclo

Las series temporales pueden descomponerse básicamente en 3 componentes: la tendencia-ciclo (T-C), la irregularidad (I) y la estacionalidad (S). La componente estacional (S) tiene un comportamiento cuasi estable para cada mes o cada trimestre del año.

Los métodos de ajuste estacional identifican y eliminan los factores relacionados con la composición del calendario que son sistemáticos a lo largo de la historia de las series; es decir, los patrones típicos predecibles de cada mes o trimestre. Por ejemplo, los debidos a factores climáticos, a los feriados móviles como la Pascua, y a la composición de los días de la semana para cada mes.

Entonces, las series desestacionalizadas solo conservan las otras dos componentes: la tendencia-ciclo (T-C) y la irregular (I). La componente irregular contiene los efectos de eventos imprevisibles y no sistemáticos, tales como los producidos por una inundación, una parada técnica imprevista, una huelga, etc. Siempre está presente en las series desestacionalizadas e introduce una variabilidad que podría oscurecer la interpretación del fenómeno subyacente en el corto plazo. Es por eso que, en todas sus publicaciones, el INDEC presenta las series desestacionalizadas en conjunto con las estimaciones de la tendencia-ciclo, lo cual permite interpretar de forma integral el comportamiento de las series y detectar rápidamente los puntos de giro cíclicos que indican el inicio de períodos de expansión o contracción. Por este motivo, en períodos de mucha inestabilidad, como el que se registró debido a la pandemia de coronavirus, resulta conveniente analizar la evolución de la tendencia-ciclo en conjunto con la serie desestacionalizada para tener un mejor diagnóstico del corto plazo.

Para los modelos de desestacionalización utilizados se supone que la relación entre las componentes inobservables (esencialmente, la tendencia-ciclo, la estacional y la irregular) se puede modelar en forma aditiva, multiplicativa o, a lo sumo, mixta.

Por otra parte, cuando se ajustan estacionalmente series que resultan del agregado de otras, como es el caso de las series de exportaciones e importaciones, hay dos formas posibles de realizar el ajuste: método directo o método indirecto. El método directo consiste en ajustar estacionalmente la serie de datos agregados. En cambio, el método indirecto primero ajusta cada serie en forma independiente y luego calcula la serie agregada como un promedio ponderado de las series ajustadas. En particular para el nivel general de exportaciones e importaciones, se utiliza el método de descomposición directa para el ajuste estacional.

Las componentes del modelo utilizado y la serie desestacionalizada se estiman con el módulo X-11 del programa X-13ARIMA-SEATS, que estima la estacionalidad por medio de promedios móviles aplicados en forma iterativa. En particular, la estimación de la tendencia-ciclo se realiza por el método H13 modificado<sup>5</sup>, que consiste en un posprocesamiento de la serie desestacionalizada.

Las opciones para este posprocesamiento son:

1. Extensión con un año de pronósticos de la serie desestacionalizada corregida por valores extremos utilizando el modelo  $(0\ 1\ 1)(0\ 0\ 1)_{12}$ .
2. Corrección más estricta de valores extremos.
3. Estimación de la tendencia utilizando el filtro Henderson de 13 términos.

Por las características propias del método X-11, los factores estimados sufren modificaciones cada vez que se incorpora un nuevo dato a la serie original y esto puede producir revisiones de los valores ya publicados. Normalmente, para el ajuste estacional, se aplica el método semiconcurrente, o sea, las opciones se revisan una vez al año y se fijan por un año calendario hasta la siguiente revisión de las opciones.

Por otra parte, la serie desestacionalizada se obtiene dividiendo la serie original por los factores estacionales que difieren mes a mes y año a año; y, opcionalmente, por factores combinados de Pascua y variación por días laborales (efecto calendario) que también cambian mes a mes y año a año. Por esta razón, debido a las no linealidades involucradas, no es recomendable forzar que los totales de la serie desestacionalizada sumen igual que la serie original, ya que podría afectar la calidad del ajuste estacional, especialmente cuando el patrón estacional no es estable (*X-13ARIMA-SEATS Reference Manual*, versión 1.1, p. 102).

<sup>5</sup> Dagum, E. B. (1996). A new method to reduce unwanted ripples and revisions in trend-cycle estimates from X-11-ARIMA. *Survey Methodology*, 22, pp. 77-83.

Las principales características del ajuste estacional en comercio exterior con los datos a enero de 2023 son:

Diagnósticos	Exportaciones	Importaciones
Transformación	log	log
Modo de descomposición	Multiplicativo	Multiplicativo
Modelo ARIMA	(1 1 1)(1 1 0)	(0 1 1)(0 1 1)
Ajusta Pascua	Sí	Sí
Ajusta año bisiesto	No	No
Ajusta variación por días de actividad	Sí	Sí
Ajusta <i>outliers</i>	Sí	Sí
Filtro estacional final	3x9	3x5

#### **Nota aclaratoria sobre el ajuste estacional y tendencia-ciclo**

A partir del informe de julio de 2021, se adoptó una política de publicación para las series desestacionalizadas y tendencia-ciclo que puso a disposición de las personas usuarias las series definitivas de los totales de exportaciones e importaciones para el período enero 1996-diciembre 2017.

Motivó esta decisión la conveniencia de brindarle a la persona usuaria la posibilidad de disponer de largas series temporales ajustadas estacionalmente y que, además, sean más estables, con el fin de mitigar mediante esta política de publicación la inestabilidad propia del método X-11.

A partir de septiembre de 2024, las cifras desestacionalizadas y tendencia-ciclo se presentan de forma definitiva hasta diciembre de 2017. Ver: <https://www.indec.gob.ar/indec/web/Nivel4-Tema-3-2-40>

En cada nuevo informe de *Intercambio comercial argentino* se actualizarán las cifras que correspondan a partir de enero de 2018.

## 5.2

### Conformación de las zonas económicas

**Mercado Común del Sur (Mercosur):** Argentina, Brasil, Paraguay, Uruguay, Venezuela y zonas francas.

**Resto de la Asociación Latinoamericana de Integración (Resto de ALADI):** Bolivia, Chile, Colombia, Cuba, Ecuador, Panamá, Perú y zonas francas.

**USMCA:<sup>6</sup>** Canadá, Estados Unidos (incluye Puerto Rico y territorios vinculados en América y Oceanía) y México.

**Unión Europea (UE):<sup>7</sup>** Alemania, Austria, Bélgica, Bulgaria, Chipre, Croacia, Dinamarca, Eslovaquia, Eslovenia, España (incluye Islas Canarias), Estonia, Finlandia, Francia, Grecia, Hungría, Irlanda, Italia, Letonia, Lituania, Luxemburgo, Malta, Países Bajos, Polonia, Portugal, República Checa, Rumania y Suecia.

**Asociación de las Naciones del Sudeste Asiático (ASEAN):** Brunei, Camboya, Filipinas, Indonesia, Laos, Malasia, Myanmar, Singapur, Tailandia y Viet Nam.

**China:** incluye Hong Kong y Macao.

**Medio Oriente:** Arabia Saudita, Bahrein, Emiratos Árabes Unidos, Irán, Iraq, Israel, Jordania, Kuwait, Líbano, Omán, Qatar, Yemen, Siria y Palestina.

**Egipto y la Unión del Magreb Árabe:** Argelia, Egipto, Libia, Marruecos, Mauritania y Túnez.

**Unión Aduanera del Sur de África (SACU):** Botswana, Eswatini (Swazilandia), Lesotho, Namibia y Sudáfrica.

**Oceanía:** Australia, Fiji, Islas Marianas Septentrionales, Islas Marshall, Islas Salomón, Kiribati, Estados Federados de Micronesia, Nauru, Nueva Zelandia, Palau, Papua Nueva Guinea, Samoa, territorios vinculados a Australia, territorios vinculados a Francia, territorio británico (Islas Pitcairn), territorios vinculados a Nueva Zelandia, Tonga, Tuvalu y Vanuatu.

---

<sup>6</sup> El USMCA, en vigencia desde el 1 de julio de 2020, reemplaza el NAFTA.

<sup>7</sup> Desde febrero de 2020, la Unión Europea quedó conformada por un total de 27 países.