

Informes técnicos / Vol. 7, n° 53

ISSN 2545-6636

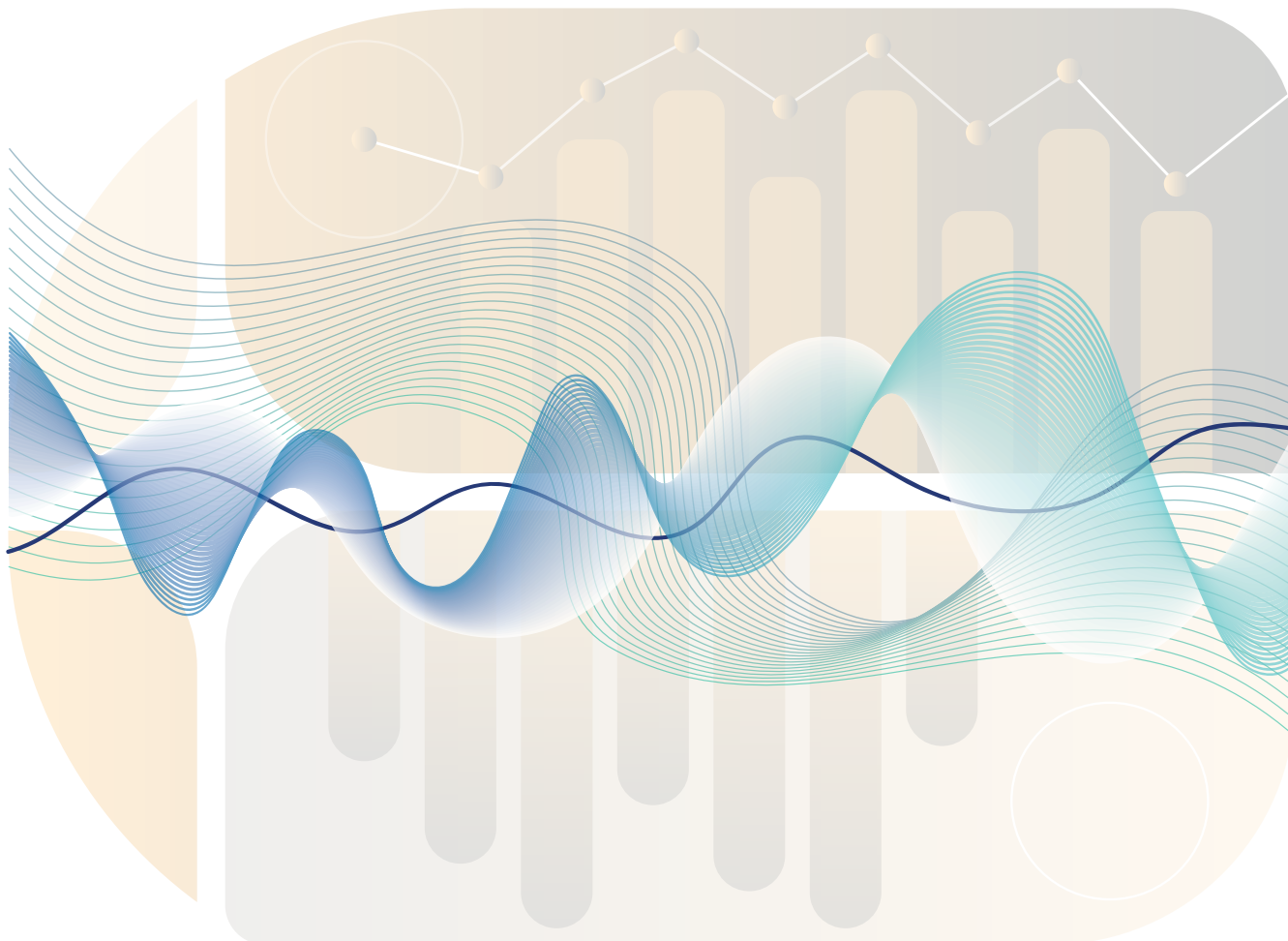

**Comercio exterior**  
Vol. 7, n° 6



# Intercambio comercial argentino

Cifras estimadas de febrero de 2023



Ministerio de Economía  
**Argentina**

Instituto Nacional de  
Estadística y Censos  
República Argentina

**indec**

# Informes técnicos. Vol. 7, nº 53

ISSN 2545-6636

## Comercio exterior. Vol. 7, nº 6

Intercambio comercial argentino

Cifras estimadas de febrero de 2023

ISSN 2545-6644

Instituto Nacional de Estadística y Censos (INDEC)

Queda hecho el depósito que fija la Ley 11.723

**Dirección:** Marco Lavagna

**Dirección Técnica:** Pedro Ignacio Lines

**Dirección de Gestión:** Santiago Tettamanti

**Dirección General de Difusión y Comunicación:** María Silvina Viazzi

**Coordinación de Producción Gráfica y Editorial:** Marcelo Costanzo

Este informe técnico fue producido por los equipos de trabajo de:

**Dirección Nacional de Estadísticas del Sector Externo y Cuentas Internacionales**

Silvia Alejandra Amiel

**Dirección de Estadísticas del Comercio Exterior**

María Inés Dalton



Esta publicación utiliza una licencia Creative Commons.  
Se permite su reproducción con atribución de la fuente.

Buenos Aires, marzo de 2023

### Signos convencionales:

\* Dato provisorio

e Dato estimado por extrapolación, proyección

i Dato estimado por imputación

u Dato de calidad inferior al estándar

- Cero absoluto

. Dato no registrado

... Dato no disponible a la fecha de presentación de los resultados

/// Dato que no corresponde presentar

s Dato confidencial por aplicación de las reglas del secreto estadístico

### Publicaciones del INDEC

Las publicaciones editadas por el Instituto Nacional de Estadística y Censos pueden ser consultadas en [www.indec.gov.ar](http://www.indec.gov.ar) y en el Centro Estadístico de Servicios, ubicado en Av. Presidente Julio A. Roca 609 C1067ABB, Ciudad Autónoma de Buenos Aires, Argentina. El horario de atención al público es de 9:30 a 16:00.

También pueden solicitarse al teléfono (54-11) 5031-4632

Correo electrónico: [ces@indec.gov.ar](mailto:ces@indec.gov.ar)

Sitio web: [www.indec.gov.ar](http://www.indec.gov.ar)

Twitter: [@INDECArgentina](https://twitter.com/INDECArgentina)

Facebook: [/INDECArgentina](https://www.facebook.com/INDECArgentina)

Instagram: [@indecargentina](https://www.instagram.com/indecargentina)

Spotify: [/INDECArgentina](https://open.spotify.com/track/INDECArgentina)

Calendario anual anticipado de informes:

<http://www.indec.gov.ar/indec/web/Calendario-Fecha-0>

Índice

Pág.

<b>Resumen ejecutivo de febrero y primer bimestre de 2023.</b>	
<b>Cifras estimadas.....</b>	<b>3</b>
<b>1. Síntesis de los resultados.....</b>	<b>9</b>
1.1 Índices de valores, precios y cantidades y efecto de los términos del intercambio de febrero de 2023 .....	12
1.2 Balanza comercial argentina por principales capítulos de la Nomenclatura Común del Mercosur .....	13
<b>2. Exportaciones .....</b>	<b>14</b>
<b>3. Importaciones.....</b>	<b>17</b>
<b>4. Series desestacionalizadas y tendencia-ciclo.....</b>	<b>20</b>
4.1 Exportaciones desestacionalizadas y tendencia-ciclo .....	20
4.2 Importaciones desestacionalizadas y tendencia-ciclo.....	21
<b>5. Intercambio comercial según zonas económicas y países seleccionados .....</b>	<b>22</b>
<b>6. Análisis del primer bimestre de 2023.....</b>	<b>26</b>
6.1 Intercambio comercial según zonas económicas y países seleccionados. Primer bimestre de 2023 .....	27
6.2 Índices de valores, precios y cantidades y efecto de los términos del intercambio. Primer bimestre de 2023 respecto a igual período de 2022 .....	29
<b>7. Exportaciones netas de productos relacionados con la soja. Febrero y primer bimestre de 2023 .....</b>	<b>30</b>
<b>8. Exportaciones netas del sector automotriz. Febrero y primer bimestre de 2023 .....</b>	<b>32</b>
<b>9. Información complementaria.....</b>	<b>33</b>
<b>10. Nota metodológica .....</b>	<b>34</b>
<b>11. Zonas económicas .....</b>	<b>37</b>
<b>12. Apéndice estadístico.....</b>	<b>38</b>

### Enlaces

Los cuadros en formato excel del presente informe se encuentran en:

[https://www.indec.gov.ar/ftp/cuadros/economia/ica\\_cuadros\\_21\\_03\\_23.xls](https://www.indec.gov.ar/ftp/cuadros/economia/ica_cuadros_21_03_23.xls)

Para mayor detalle se puede acceder al Sistema de Consulta de Comercio Exterior de Bienes:

[https://comex.indec.gov.ar/?\\_ga=2.230488479.227009370.1597868680-1509903781.1592436568#/#/](https://comex.indec.gov.ar/?_ga=2.230488479.227009370.1597868680-1509903781.1592436568#/)

Pueden consultarse más detalles de las series que componen el ICA, desde enero 2022 hasta el período de referencia del presente informe, en los cuadros que se encuentran en formato digital, disponibles en: [www.indec.gov.ar/ftp/cuadros/economia/ica\\_anexo\\_cuadros\\_21\\_03\\_23.xls](http://www.indec.gov.ar/ftp/cuadros/economia/ica_anexo_cuadros_21_03_23.xls).

### Aviso

La base de importación que se descarga del Sistema de Consultas de Bienes brinda información sobre los valores CIF y su apertura en FOB, Flete y Seguro.

Los archivos de origen provincial desde 2018 se podrán descargar del Sistema de Consulta de Comercio Exterior en la pestaña "Base de datos-Modalidad anual": [https://comex.indec.gov.ar/?\\_ga=2.7136050.1840472550.1649680827-1597639766.1574437103#/database](https://comex.indec.gov.ar/?_ga=2.7136050.1840472550.1649680827-1597639766.1574437103#/database)

A partir de junio de 2022, las cifras desestacionalizadas y tendencia-ciclo se presentan de forma definitiva hasta diciembre de 2015.



INDECArgentina



## Intercambio comercial argentino

### Cifras estimadas de febrero y primer bimestre de 2023

Resumen ejecutivo



#### Exportaciones

Febrero 2021-febrero 2023

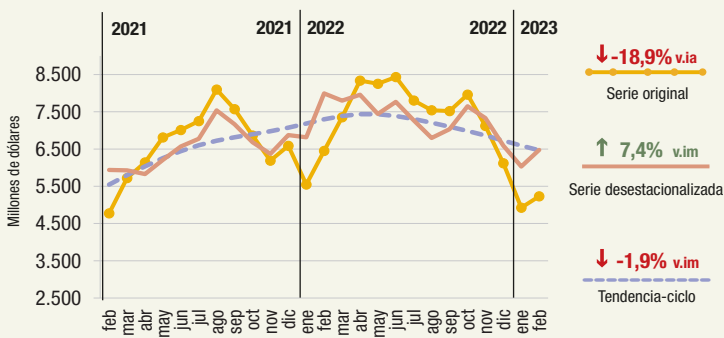

#### Importaciones

Febrero 2021-febrero 2023

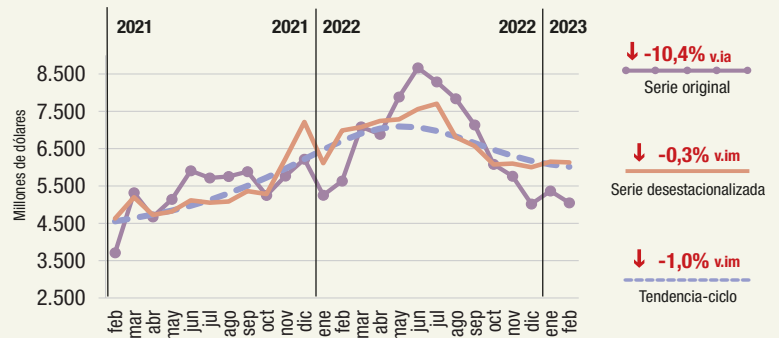

v.a: variación interanual v.im: variación intermensual

### Exportaciones, importaciones y saldo comercial, en millones de dólares. Enero 2013-febrero 2023

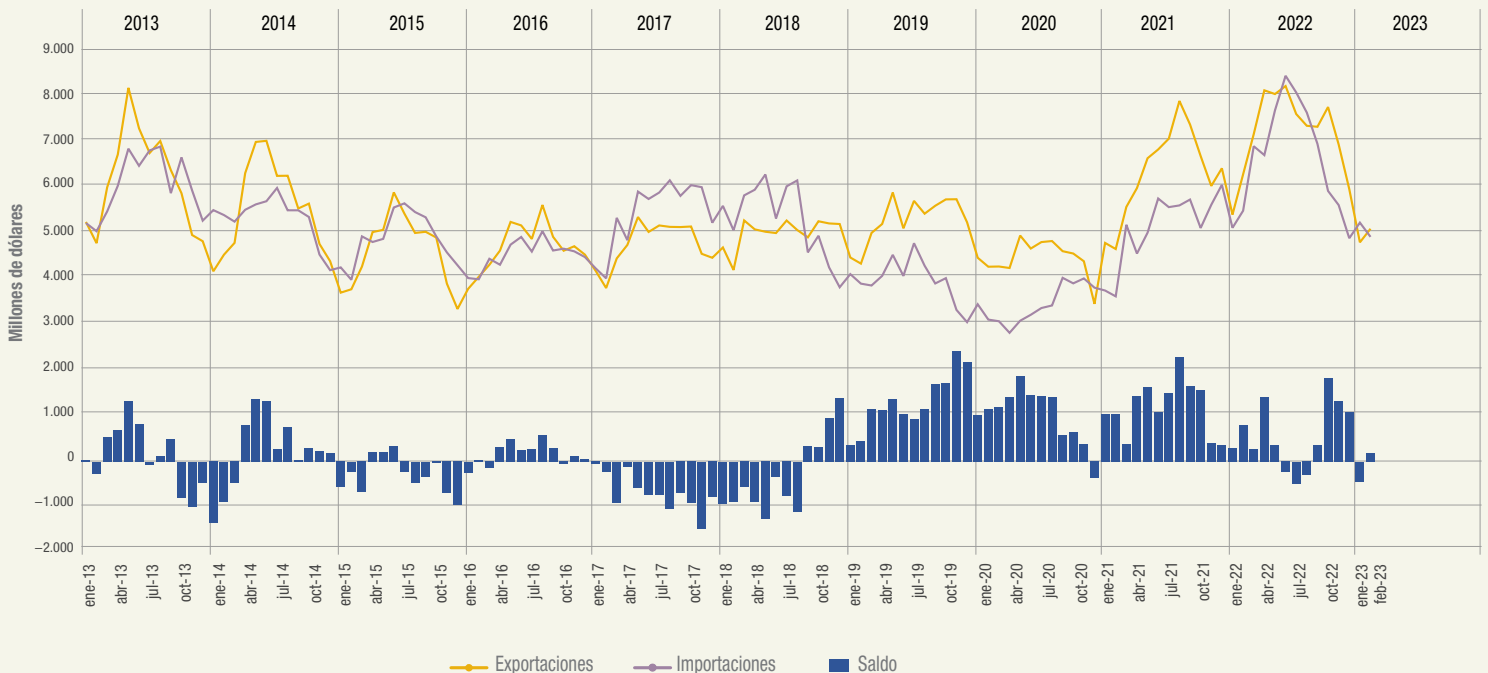

Fuente: INDEC, Dirección Nacional de Estadísticas del Sector Externo y Cuentas Internacionales.

**Exportaciones por grandes rubros e importaciones por usos económicos.**  
**En millones de dólares, participación y variación porcentual. Febrero de 2023**

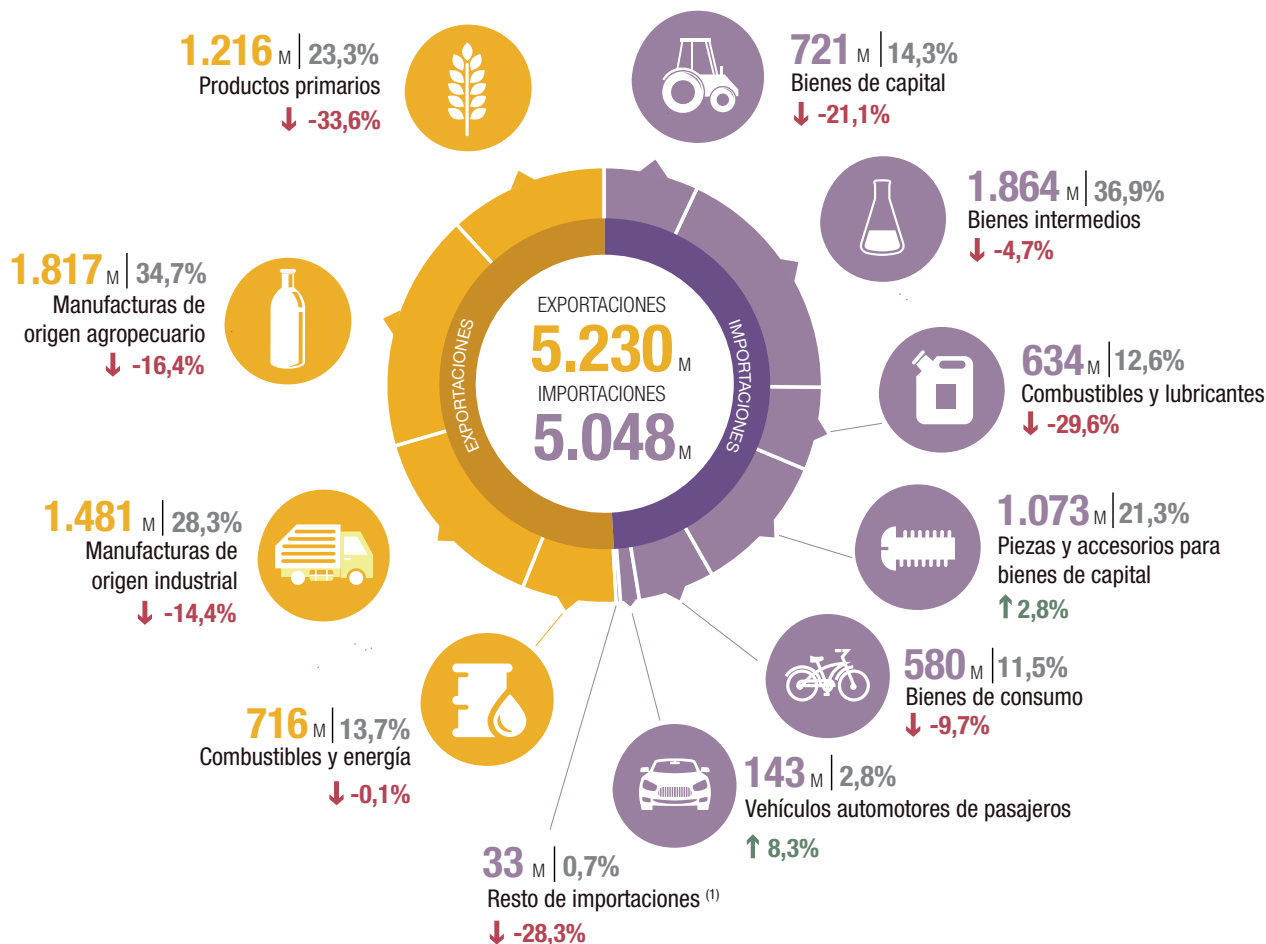

↑↓ = Variación porcentual respecto a igual período del año anterior.

<sup>(1)</sup> Incluye bienes despachados mediante servicios postales (*courier*).

M: millones de dólares.

**Principales socios comerciales, según intercambio comercial**

País	Exportaciones	Importaciones	Saldo
<b>Brasil</b>	890 ↑ 12,8%	1.176 ↑ 12,6%	-286
<b>China</b>	407 ↑ 1,0%	922 ↓ -27,5%	-515
<b>Unión Europea</b>	422 ↓ -53,7%	782 ↓ -10,4%	-360
<b>Estados Unidos</b>	397 ↓ -31,4%	585 ↑ 23,7%	-188
<b>Chile</b>	358 ↓ -9,4%	55 ↓ -22,5%	303
<b>India</b>	230 ↓ -9,8%	131 ↓ -16,0%	99
<b>Perú</b>	316 ↑ 58,0%	12 ↓ -14,3%	304
<b>Paraguay</b>	83 ↓ -5,7%	232 ↑ 90,2%	-149

**Nota:** los totales por país pueden diferir de los publicados en el Sistema de Consultas de Comercio Exterior de Bienes. La codificación de países utilizada en el ICA corresponde a país ampliado, mientras que en el Sistema se corresponde con la ISO 3166-1 alfa-2. Por ejemplo, para el Sistema, la definición de país China se corresponde con el código "CN", mientras que para el ICA, China está conformada por: "CN: China", "HK: Hong Kong" y "MO: Macao" (ver "Zonas económicas"). En el ICA las variaciones porcentuales se calculan de acuerdo con el formato publicado, millones de dólares. En el Sistema de Consultas se calculan con la cifra en dólares sin distinguir unidades.

**Fuente:** INDEC, Dirección Nacional de Estadísticas del Sector Externo y Cuentas Internacionales.

## R1. Principales países de exportación, importación y saldo comercial. Febrero y primer bimestre de 2023

Exportación				Importación				Saldo	
País	Millones de dólares	Variación porcentual	Participación porcentual	País	Millones de dólares	Variación porcentual	Participación porcentual	País	Millones de dólares
<b>Febrero de 2023</b>									
<b>Total</b>	<b>5.230</b>	<b>-18,9</b>	<b>100,0</b>	<b>Total</b>	<b>5.048</b>	<b>-10,4</b>	<b>100,0</b>	<b>Total</b>	<b>182</b>
Brasil	890	12,8	17,0	Brasil	1.176	12,6	23,3	China	-515
China	407	1,0	7,8	China	922	-27,5	18,3	Perú	304
Estados Unidos	397	-31,4	7,6	Estados Unidos	585	23,7	11,6	Chile	303
Chile	358	-9,4	6,8	Paraguay	232	90,2	4,6	Brasil	-286
Perú	316	58,0	6,0	Alemania	215	3,4	4,3	Estados Unidos	-188
India	230	-9,8	4,4	India	131	-16,0	2,6	Paraguay	-149
Indonesia	158	-36,8	3,0	Tailandia	130	5,7	2,6	Alemania	-144
Colombia	129	48,3	2,5	Italia	121	7,1	2,4	Indonesia	136
Viet Nam	103	-45,2	2,0	Viet Nam	120	8,1	2,4	Colombia	104
Uruguay	101	-1,0	1,9	España	108	0,0	2,1	India	99
Resto	2.141	-33,2	40,9	Resto	1.308	-31,3	25,9	Resto	518
<b>Primer bimestre de 2023</b>									
<b>Total</b>	<b>10.155</b>	<b>-15,4</b>	<b>100,0</b>	<b>Total</b>	<b>10.416</b>	<b>-4,3</b>	<b>100,0</b>	<b>Total</b>	<b>-261</b>
Brasil	1.608	9,9	15,8	Brasil	2.356	14,7	22,6	China	-1.250
Estados Unidos	916	10,5	9,0	China	2.067	-25,6	19,8	Brasil	-748
China	817	5,8	8,0	Estados Unidos	1.221	46,2	11,7	Chile	587
Chile	698	-14,5	6,9	Alemania	448	11,4	4,3	Perú	478
Perú	509	43,0	5,0	Paraguay	299	104,8	2,9	Alemania	-326
India	412	-18,6	4,1	Tailandia	270	0,0	2,6	Estados Unidos	-305
Indonesia	289	-35,6	2,8	Italia	265	4,3	2,5	Indonesia	243
Colombia	275	82,1	2,7	Viet Nam	252	14,5	2,4	Colombia	218
Suiza	243	62,0	2,4	India	239	-18,4	2,3	Tailandia	-218
Países Bajos	235	-69,0	2,3	México	236	-1,3	2,3	India	173
Resto	4.153	-27,8	40,9	Resto	2.763	-18,6	26,5	Resto	887

Fuente: INDEC, Dirección Nacional de Estadísticas del Sector Externo y Cuentas Internacionales.

### Participación porcentual de los principales países de exportación e importación. Primer bimestre de 2023

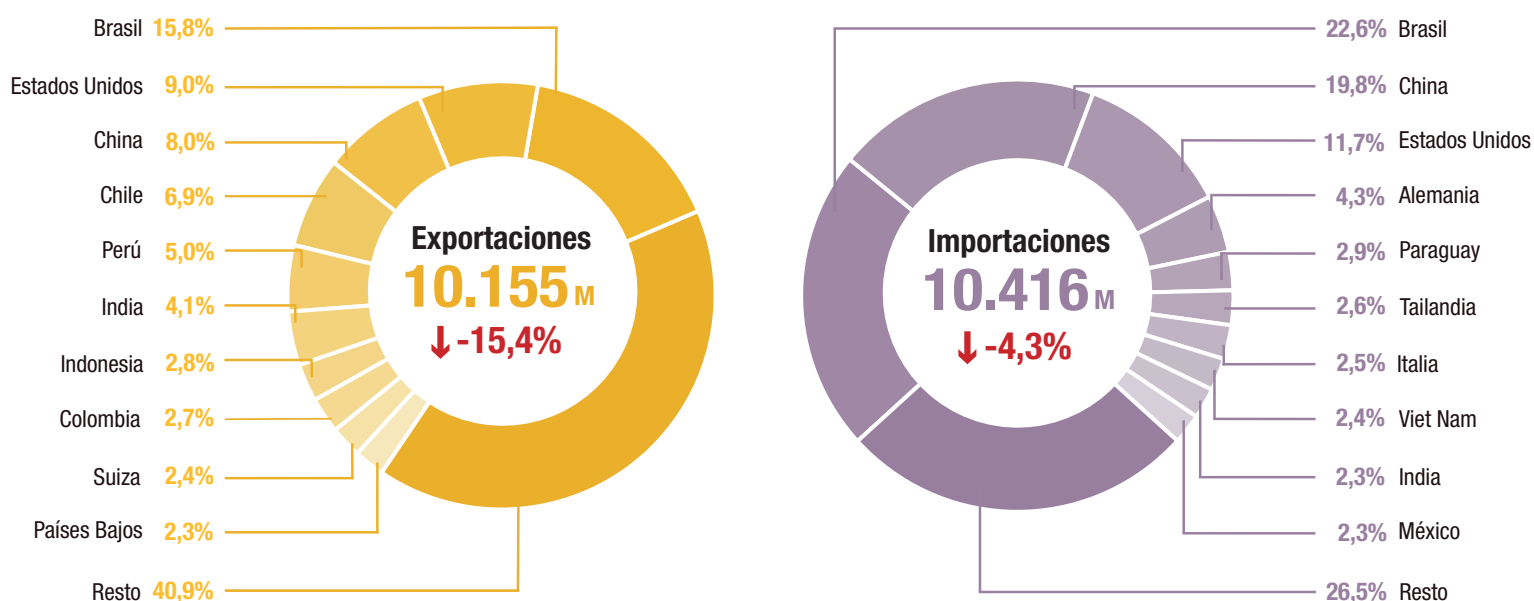

M: Millones de dólares

Fuente: INDEC, Dirección Nacional de Estadísticas del Sector Externo y Cuentas Internacionales.

## Cifras estimadas del primer bimestre de 2023

Exportaciones **10.155** ↓ -15,4% Importaciones **10.416** ↓ -4,3% Saldo **-261**  
 millones de dólares millones de dólares millones de dólares

### Exportaciones, importaciones y saldo comercial, en millones de dólares. Años 2013-2023

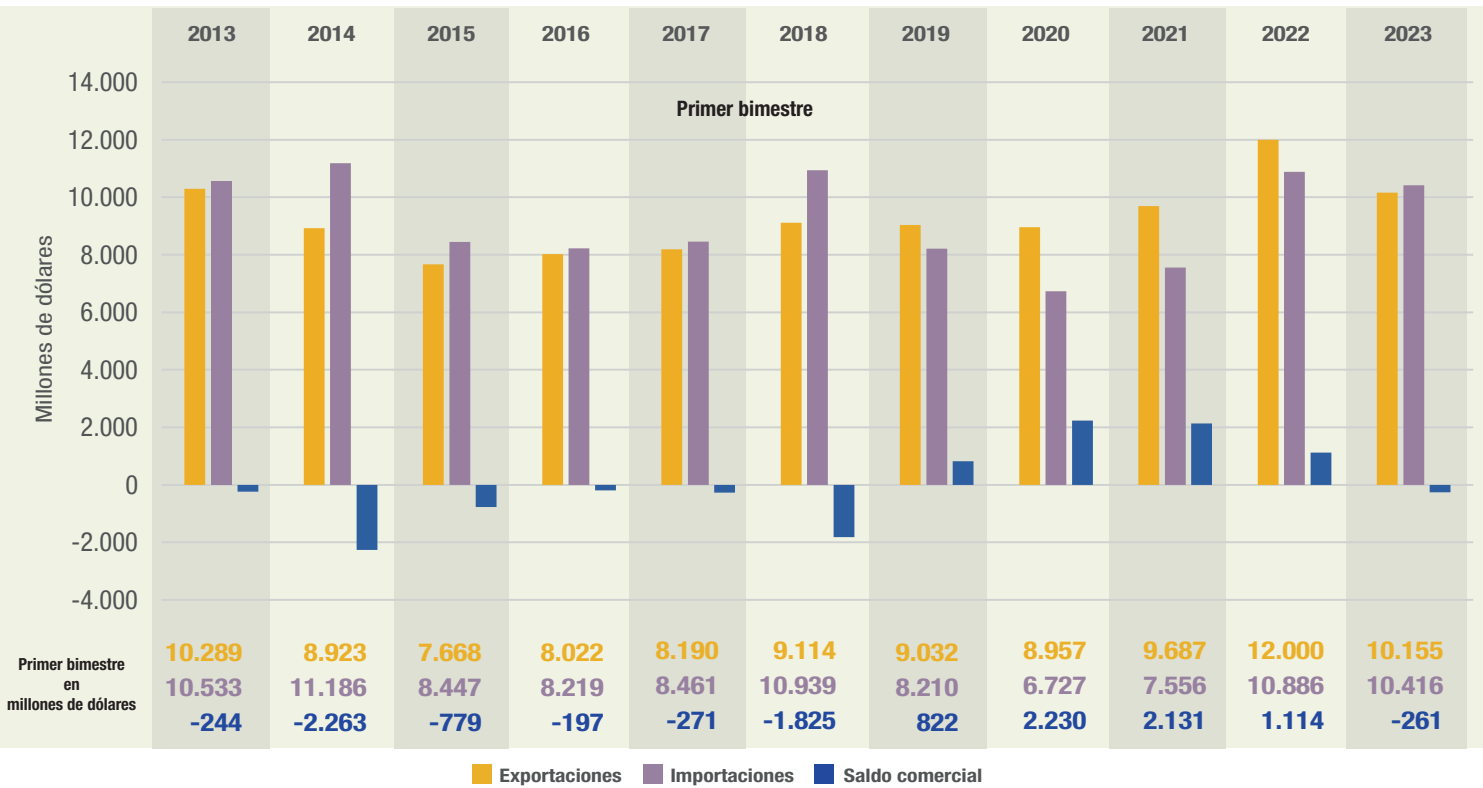

### Exportaciones, por grandes rubros e importaciones por usos económicos. En millones de dólares, participación y variación porcentual

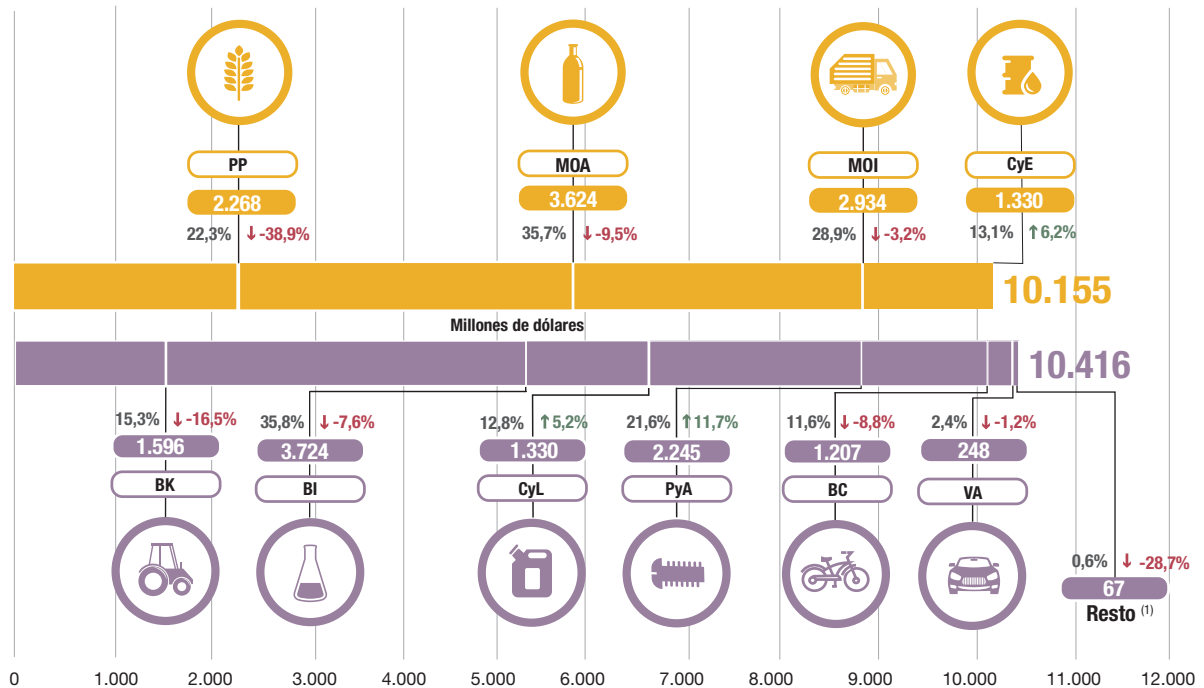

Productos primarios (PP) | Manufacturas de origen agropecuario (MOA) | Manufacturas de origen industrial (MOI) | Combustibles y energía (CyE) |

Bienes de capital (BK) | Bienes intermedios (BI) | Combustibles y lubricantes (CyL) | Piezas y accesorios para bienes de capital (PyA) | Bienes de consumo (BC) | Vehículos automotores de pasajeros (VA)

↑↓ = Variación porcentual respecto a igual período del año anterior.

<sup>(1)</sup> Incluye bienes despachados mediante servicios postales (courier).

**Nota:** ver detalle de los rubros y usos en los cuadros 6 y 8.

**Fuente:** INDEC, Dirección Nacional de Estadísticas del Sector Externo y Cuentas Internacionales.

## R2. Principales indicadores de comercio exterior. Febrero de 2023

Indicador	Unidad de medida	Exportación	Importación	Saldo	Intercambio
<b>Balanza comercial</b>					
Totales de febrero de 2023	Millones de dólares	5.230	5.048	182	10.278
Variación serie original respecto a febrero de 2022	%	-18,9	-10,4		-15,0
Variación serie desestacionalizada respecto a enero de 2023	%	7,4	-0,3		
Variación tendencia-ciclo respecto a enero de 2023	%	-1,9	-1,0		
<b>Índices de precios y cantidades de comercio exterior respecto a febrero de 2022</b>					
Índices de precios	%	-3,5	1,1		
Índices de cantidades	%	-16,3	-11,6		
Ganancia/pérdida de los términos del intercambio	Millones de dólares				-246

Fuente: INDEC, Dirección Nacional de Estadísticas del Sector Externo y Cuentas Internacionales.

## R3. Principales indicadores de comercio exterior. Primer bimestre de 2023

Indicador	Unidad de medida	Exportación	Importación	Saldo	Intercambio
<b>Balanza comercial</b>					
Totales acumulados de los dos meses	Millones de dólares	10.155	10.416	-261	20.571
Variación porcentual respecto al primer bimestre de 2022	%	-15,4	-4,3		10,1
<b>Índices de precios y cantidades de comercio exterior respecto al primer bimestre de 2022</b>					
Índices de precios	%	-0,3	1,9		
Índices de cantidades	%	-15,1	-6,1		
Ganancia/pérdida de los términos del intercambio	Millones de dólares				-219

Fuente: INDEC, Dirección Nacional de Estadísticas del Sector Externo y Cuentas Internacionales.

## R4. Principales secciones de exportación e importación, según la Nomenclatura Común del Mercosur. Febrero y primer bimestre de 2023

	Exportación		Secciones	Importación	
	Millones de dólares	Variación porcentual		Millones de dólares	Variación porcentual
<b>Febrero de 2023</b>					
II-Productos del reino vegetal	1.017	-39,7	XVI-Máquinas, aparatos y material eléctrico; sus partes y accesorios	1.240	-15,2
IV-Productos de las industrias alimentarias, bebidas y tabaco	755	-34,5	VI-Productos de industrias químicas o de las industrias conexas	788	-14,5
V-Productos minerales	664	4,9	V-Productos minerales	688	-28,9
I-Animales vivos y productos del reino animal	607	3,1	XVII-Material de transporte	608	9,4
XVII-Material de transporte	569	29,3	XV-Metales comunes y sus manufacturas	363	-8,6
III-Grasas y aceites animales o vegetales	533	20,9	VII-Plástico, caucho y sus manufacturas	330	-8,8
<b>Primer bimestre de 2023</b>					
II-Productos del reino vegetal	1.974	-42,9	XVI-Máquinas, aparatos y material eléctrico; sus partes y accesorios	2.736	-8,1
IV-Productos de las industrias alimentarias, bebidas y tabaco	1.582	-19,1	VI-Productos de industrias químicas o de las industrias conexas	1.711	-9,8
V-Productos minerales	1.178	7,6	V-Productos minerales	1.426	0,5
I-Animales vivos y productos del reino animal	1.095	0,2	XVII-Material de transporte	1.140	8,4
III-Grasas y aceites animales o vegetales	1.000	7,3	XV-Metales comunes y sus manufacturas	837	-0,8
XVII-Material de transporte	970	38,4	VII-Plástico, caucho y sus manufacturas	670	-15,6

Nota: ver cuadros 5 y 18.

Fuente: INDEC, Dirección Nacional de Estadísticas del Sector Externo y Cuentas Internacionales.

## Dinámica de los costos del flete internacional en las importaciones

**Flete por tonelada importada**  
Enero 2020-febrero 2023

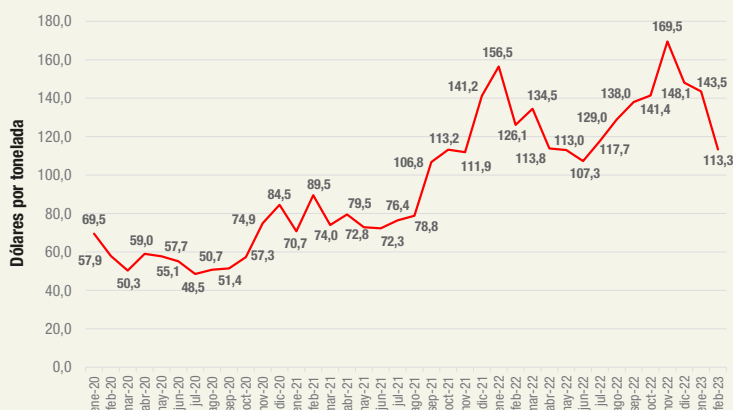

Desde fines de 2021, la evolución del costo del transporte internacional aumentó. Este gráfico muestra la evolución del valor del flete por tonelada importada hasta febrero de 2023 para las importaciones argentinas.

En febrero de 2023, el valor unitario del flete internacional (dólares/tonelada) fue de 113,3 dólares por tonelada, 10,2% inferior al de igual período de 2022 (126,1 dólares por tonelada) y 26,6% superior al de febrero de 2021 (89,5 dólares por tonelada).

**Flete por tonelada importada, por principales zonas económicas**  
Enero 2020-febrero 2023

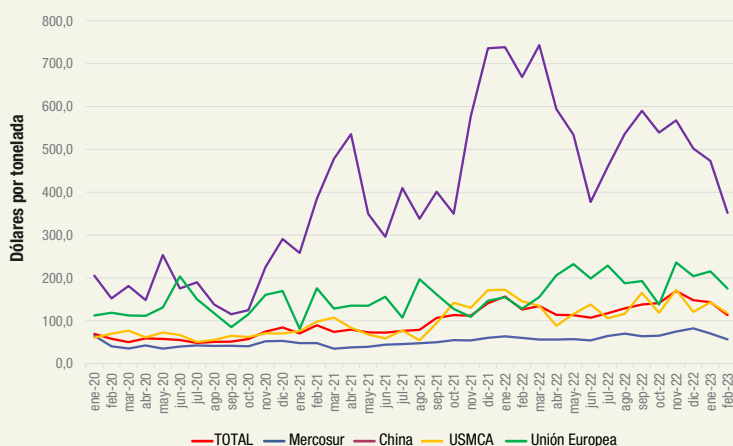

Los fletes provenientes de China, USMCA, Unión Europea y Mercosur en conjunto representaron el 75,6% del total. El costo del flete de origen China disminuyó 47,4% respecto a febrero del año anterior y 8,5% respecto al mismo mes de 2021. En relación con el valor FOB de las importaciones cada 100 dólares se pagaron 5,4 dólares de flete; 6,5 dólares en febrero de 2022 y 5,6 en el mismo mes de 2021.

**Fletes de importación por principales zonas económicas, en porcentaje. Febrero de 2023**

	Var. % flete por tonelada importada de		Part. % de la zona económica			Relación flete/FOB * 100		
	Febrero 2023		sobre el flete total					
	Respecto a febrero 2022	Respecto a febrero 2021	Febrero 2023	Febrero 2022	Febrero 2021	Febrero 2023	Febrero 2022	Febrero 2021
	%		%			Dólares cada US\$100 FOB		
<b>Total</b>	-10,2	26,6	100,0	100,0	100,0	5,4	6,5	5,6
<b>Total selección</b>	-	-	75,6	72,4	74,6	5,4	6,6	5,6
Mercosur	-5,3	18,1	21,6	15,0	21,6	4,0	4,4	4,7
China	-47,4	-8,5	24,4	38,0	31,7	7,4	11,5	7,7
USMCA	-19,0	20,2	16,5	8,7	9,6	6,4	4,9	5,4
UE	36,5	-0,4	13,1	10,7	11,7	4,6	4,4	4,3

**Nota:** incluye fletes asociados a importaciones, independientemente de quién presta el servicio. La clasificación por país se realizó con base en el origen de los bienes y no en su procedencia. La base de importación que se descarga del Sistema de Consultas de Bienes informa, además de los campos habituales, los valores: FOB, flete y seguro para su análisis.

**Fuente:** INDEC, Dirección Nacional de Estadísticas del Sector Externo y Cuentas Internacionales.

## 1. Síntesis de los resultados

En febrero de 2023, las exportaciones alcanzaron 5.230 millones de dólares y las importaciones, 5.048 millones de dólares. El intercambio comercial (exportaciones más importaciones) disminuyó 15,0% en relación con igual mes del año anterior, y alcanzó un monto de 10.278 millones de dólares. La balanza comercial registró un superávit de 182 millones de dólares.

Las exportaciones cayeron 18,9% respecto a igual mes de 2022 (-1.222 millones de dólares) debido a una baja de 16,3% en las cantidades y de 3,5% en los precios. Las ventas ascendieron 7,4% en términos desestacionalizados y cayeron 1,9% en la tendencia-ciclo, con relación a enero de 2023. Todos los rubros disminuyeron: los productos primarios (PP), 33,6%; las manufacturas de origen agropecuario (MOA), 16,4%; las manufacturas de origen industrial (MOI), 14,4%; y los combustibles y energía (CyE), 0,1%.

Las importaciones descendieron 10,4% respecto a febrero de 2022 (-586 millones de dólares), debido a una caída de 11,6% en las cantidades, ya que los precios se incrementaron 1,1%. En términos desestacionalizados, las compras al exterior descendieron 0,3%, y la tendencia-ciclo 1,0% con relación a enero de 2023. A nivel de uso económico, se redujeron las importaciones de combustibles y lubricantes (CyL), 29,6%; resto, 28,3%, fundamentalmente por la menor compra de bienes despachados mediante servicios postales (*couriers*); bienes de capital (BK), 21,1%; bienes de consumo (BC), 9,7%; y bienes intermedios (BI), 4,7%. Por su parte, crecieron las compras de vehículos automotores de pasajeros (VA), 8,3%; y de piezas y accesorios para bienes de capital (PyA), 2,8%.

El saldo de la balanza comercial fue de 182 millones de dólares, 636 millones de dólares inferior al saldo de igual mes del año anterior, período en el cual se había registrado un superávit de 818 millones de dólares.

**Cuadro 1. Intercambio comercial argentino. Año 2022 y primer bimestre de 2023**

Período	Exportación				Importación				Saldo	
	2023 <sup>e</sup>	2022 <sup>*</sup>	Variación porcentual		2023 <sup>*</sup>	2022 <sup>*</sup>	Variación porcentual		2023 <sup>*</sup>	2022 <sup>*</sup>
			Igual período año anterior	Acumulado igual período año anterior			Igual período año anterior	Acumulado igual período año anterior		
	Millones de dólares		%		Millones de dólares		%		Millones de dólares	
<b>Total anual</b>	///	<b>88.446</b>	///	///	///	<b>81.523</b>	///	///	///	<b>6.923</b>
<b>Total primer bimestre</b>	<b>10.155</b>	<b>12.000</b>	///	<b>-15,4</b>	<b>10.416</b>	<b>10.886</b>	///	<b>-4,3</b>	<b>-261</b>	<b>1.115</b>
Enero	4.925	5.548	-11,2	-11,2	5.368	5.251	2,2	2,2	-443	297
Febrero	5.230	6.452	-18,9	-15,4	5.048	5.634	-10,4	-4,3	182	818
Marzo		7.354				7.083				271
Abril		8.337				6.883				1.454
Mayo		8.254				7.886				368
Junio		8.433				8.664				-231
Julio		7.805				8.289				-484
Agosto		7.541				7.837				-296
Septiembre		7.518				7.137				381
Octubre		7.962				6.079				1.883
Noviembre		7.122				5.762				1.360
Diciembre		6.119				5.017				1.102

Fuente: INDEC, Dirección Nacional de Estadísticas del Sector Externo y Cuentas Internacionales.

Las exportaciones de febrero de 2023, analizadas a nivel de la Nomenclatura Común del Mercosur (NCM), mostraron que la caída de 1.222 millones de dólares se debió principalmente a menores ventas de trigo y morcajo, excluidos trigo duro y para siembra (-685 millones de dólares); harina y pellets de la extracción del aceite de soja (-352 millones de dólares); biodiésel y sus mezclas (-258 millones de dólares); y aceites crudos de petróleo (-79 millones de dólares), entre otras bajas. Por otra parte, aumentaron las ventas al exterior de aceite de soja en bruto, incluso desgomado (97 millones de dólares); y vehículos automóviles para transporte de mercancías, de peso total con carga máxima <= 5 t (82 millones de dólares), entre otras subas.

Respecto a los productos importados, en este período se destacaron algunas bajas en productos tales como gasóleo (gasoil) (-174 millones de dólares); gasolinas, excluidas de aviación (-93 millones de dólares); fueloil (-58 millones de dólares); unidades de máquinas automáticas para tratamiento o procesamiento de datos (-42 millones de dólares). Se registraron algunas subas, como en las compras de porotos de soja, incluso quebrantados, excluidos para siembra (150 millones de dólares) y energía eléctrica (61 millones de dólares).

En este período, las exportaciones netas (exportaciones menos importaciones) de los principales productos y subproductos derivados del cultivo de la soja (porotos de soja, excluidos para siembra; aceite de soja en bruto; harina y pellets de la extracción del aceite de soja; y biodiésel y sus mezclas, entre otros) registraron un superávit de 718 millones de dólares, 633 millones de dólares inferior al del mismo período del año anterior. Las exportaciones disminuyeron 488 millones de dólares, mientras que las importaciones aumentaron 145 millones de dólares (ver sección 7).<sup>1</sup>

Las exportaciones netas del complejo automotriz –vehículos para transporte de personas; vehículos para transporte de mercancías; y chasis, partes y neumáticos– tuvieron un saldo negativo de 259 millones de dólares. En febrero de 2022 habían registrado un déficit de 264 millones de dólares. Las ventas al exterior aumentaron 122 millones de dólares y las compras, 117 millones de dólares, ambas respecto a igual mes del año anterior (ver sección 8).

Las exportaciones netas del capítulo 27 –combustibles, aceites y ceras minerales; otros– reflejaron un saldo negativo de 5 millones de dólares. En el mismo período del año anterior se había registrado un déficit de 295 millones de dólares. Las ventas totales de este capítulo aumentaron 12 millones de dólares, mientras que las importaciones disminuyeron 277 millones de dólares.

---

<sup>1</sup> Las bases de datos históricas de soja y subproductos, mensuales y acumuladas según país, en dólares y kilos, se encuentran para su descarga en el Sistema de Consulta de Comercio Exterior de Bienes:  
[https://comex.indec.gob.ar/?\\_ga=2.85762393.1346510258.1611573056-1509903781.1592436568#/database](https://comex.indec.gob.ar/?_ga=2.85762393.1346510258.1611573056-1509903781.1592436568#/database).

Cuadro 2.

## Productos seleccionados de exportación según diferencias absolutas. Febrero de 2022 y 2023

Productos	Febrero		Diferencias interanuales (1)
	2023 <sup>e</sup>	2022 <sup>*</sup>	
	Millones de dólares		
<b>Total de exportaciones</b>	<b>5.230</b>	<b>6.452</b>	<b>-1.222</b>
<b>Total de productos seleccionados</b>	<b>2.822</b>	<b>3.883</b>	<b>-1.061</b>
10019900 Trigo y morcajo, excluidos trigo duro y para siembra	74	760	-686
23040010 Harina y pellets de la extracción del aceite de soja	499	851	-352
38260000 Biodiésel y sus mezclas, sin aceites de petróleo o de mineral bituminoso	-	258	-258
15071000 Aceite de soja en bruto, incluso desgomado	413	315	98
87042190 Vehículos automóviles para transporte de mercancías, con motor de émbolo, de encendido por compresión (diésel o semidiésel) de peso total con carga máxima <= a 5 t n.c.o.p.	318	236	82
27090010 Aceites crudos de petróleo	326	405	-79
87032100 Vehículos automóviles para transporte de personas, de cilindrada <= a 1.000 cm <sup>3</sup> con motor de émbolo o pistón, de encendido por chispa	54	s	+s
76012000 Aleaciones de aluminio	s	s	-s
02023000 Carne bovina, congelada, deshuesada	141	182	-41
03061790 Camarones, langostinos y demás decápodos Natantia, congelados, excluidos de agua fría y enteros	92	54	38
03074310 Calamares y potas congelados	63	26	37
10039080 Cebada en grano, excluida cervecera	84	121	-37
10059010 Maíz en grano, excluido para siembra	489	453	36
27101922 Fueloil	33	s	+s
28369100 Carbonato de litio	s	s	+s
12019000 Porotos de soja, incluso quebrantados, excluidos para siembra	30	3	27
29371940 Menotropinas	s	s	+s
10039010 Cebada cervecera	31	55	-24
87032310 Vehículos automóviles principalmente para el transporte de personas, de cilindrada > a 1.500 cm <sup>3</sup> y <= a 3.000 cm <sup>3</sup> , con capacidad <= a 6 personas	10	s	-s
76011000 Aluminio sin alear	s	s	+s
<b>Resto</b>	<b>2.394</b>	<b>2.565</b>	<b>-171</b>

(1) Para el caso de secreto estadístico, la diferencia positiva se indica con "+s", en tanto las negativas con "-s".

Fuente: INDEC, Dirección Nacional de Estadísticas del Sector Externo y Cuentas Internacionales.

Cuadro 3.

## Productos seleccionados de importación según diferencias absolutas. Febrero de 2022 y 2023

Productos	Febrero		Diferencias interanuales
	2023 <sup>*</sup>	2022 <sup>*</sup>	
	Millones de dólares		
<b>Total de importaciones</b>	<b>5.048</b>	<b>5.634</b>	<b>-586</b>
<b>Total de productos seleccionados</b>	<b>924</b>	<b>1.210</b>	<b>-288</b>
27101921 Gasóleo (gasoil)	325	498	-174
12019000 Porotos de soja, incluso quebrantados, excluidos para siembra	247	97	150
27101259 Gasolinas, excluidas de aviación	69	163	-93
27160000 Energía eléctrica	87	25	61
27101922 Fueloil	0	58	-58
84718000 Unidades de máquinas automáticas para tratamiento o procesamiento de datos n.c.o.p.	1	43	-42
72071200 Semielaborados de hierro, acero sin alear, con contenido de carbono < a 0,25%, de sección transversal rectangular	0	39	-39
73051100 Tubos soldados por arco sumergido, hierro, acero, diámetro exterior > a 406,4mm utilizados en oleoductos y gasoductos	37	0	36
29313912 Glifosato y su sal de monoisopropilamina	8	42	-34
30022029 Vacunas para medicina humana acondicionadas para la venta por menor n.c.o.p.	62	88	-27
30021590 Productos inmunológicos, dosificados o acondicionados para la venta por menor n.c.o.p.	50	75	-25
84119900 Partes de turbinas de gas n.c.o.p.	9	34	-24
72253000 Productos planos de aceros aleados n.c.o.p., de ancho >= a 600 mm, laminados en caliente, enrollados	21	0	21
84713012 Máquinas automáticas para tratamiento o procesamiento de datos, portátiles, sin fuente exterior de energía, de peso < a 3,5 kg con teclado alfanumérico de por lo menos 70 teclas y con una pantalla de área > a 140 cm <sup>2</sup> y < a 560 cm <sup>2</sup>	7	27	-20
87012000 Tractores de carretera para semirremolques	1	21	-20
<b>Resto</b>	<b>4.124</b>	<b>4.424</b>	<b>-298</b>

Fuente: INDEC, Dirección Nacional de Estadísticas del Sector Externo y Cuentas Internacionales.

## 1.1 Índices de valores, precios y cantidades y efecto de los términos del intercambio de febrero de 2023

**Cuadro 4. Variaciones porcentuales de los índices de valores, precios y cantidades de las exportaciones e importaciones y efecto de los términos del intercambio, base 2004=100, según grandes rubros y usos económicos. Febrero de 2023 respecto a igual período de 2022**

Rubros/usos	Febrero de 2023				
	Valor	Precio	Cantidad	A precios corrientes	A precios de febrero de 2022
		%		Millones de dólares	
<b>Exportación</b>	<b>-18,9</b>	<b>-3,5</b>	<b>-16,3</b>	<b>5.230</b>	<b>5.419</b>
Productos primarios (PP)	-33,6	2,1	-35,0		
Manufacturas de origen agropecuario (MOA)	-16,4	-1,4	-15,7		
Manufacturas de origen industrial (MOI)	-14,4	-10,1	-4,8		
Combustibles y energía (CyE)	-0,1	-9,8	10,6		
<b>Importación</b>	<b>-10,4</b>	<b>1,1</b>	<b>-11,6</b>	<b>5.048</b>	<b>4.993</b>
Bienes de capital (BK)	-21,1	1,5	-22,4		
Bienes intermedios (BI)	-4,7	2,3	-7,1		
Combustibles y lubricantes (Cyl)	-29,6	10,2	-36,7		
Piezas y accesorios para bienes de capital (PyA)	2,8	3,6	-0,9		
Bienes de consumo (BC)	-9,7	-3,1	-6,7		
Vehículos automotores de pasajeros (VA)	8,3	14,9	-5,9		
Resto	-28,3	.	.		
<b>Saldo</b>	<b>-</b>	<b>-</b>	<b>-</b>	<b>182</b>	<b>426</b>

**Nota:** la descomposición del valor de las importaciones de bienes en sus componentes de precios y cantidades, así como también de los productos comprendidos en los usos económicos (bienes de capital, piezas y accesorios para bienes de capital, bienes de consumo durables y vehículos y automotores de pasajeros), se realiza con índices de precios de los principales socios comerciales.

Las series mensuales de los Índices de precios y cantidades de comercio exterior (Base 2004=100) se encuentran en: <https://www.indec.gob.ar/indec/web/Nivel4-Tema-3-2-41>.

**Fuente:** INDEC, Dirección Nacional de Estadísticas del Sector Externo y Cuentas Internacionales.

Si hubiesen prevalecido los precios del mismo mes del año anterior, el saldo comercial habría arrojado un superávit de 426 millones de dólares. Bajo este supuesto, y ante el incremento del Índice de precios de las importaciones (1,1%) y el descenso del Índice de precios de las exportaciones (-3,5%), el país registró una pérdida en los términos del intercambio de 246 millones de dólares.

La fórmula utilizada para el cálculo de la ganancia/pérdida del intercambio<sup>2</sup> es la siguiente:

$$\frac{X_t - M_t}{IP_{Mt}} - \left( \frac{X_t}{IP_{Xt}} - \frac{M_t}{IP_{Mt}} \right)$$

$X_t$ : Exportaciones en millones de dólares FOB, para el mes de cálculo (t).

$M_t$ : Importaciones en millones de dólares CIF, para el mes de cálculo (t).

$IP_{Xt}$ :  $(IP_X^t / IP_X^{(t-12)})$ : índice de precios de exportación con base en igual mes del año anterior (t-12).

$IP_{Mt}$ :  $(IP_M^t / IP_M^{(t-12)})$ : índice de precios de importación con base en igual mes del año anterior (t-12).

El primer término de la fórmula corresponde al saldo comercial a valores corrientes, deflactado por el Índice de precios de las importaciones, con base en igual período del año anterior. Justifica la elección del  $IP_{Mt}$  como deflactor del saldo de la balanza comercial el supuesto de que la ganancia/pérdida de los términos del intercambio afectará fundamentalmente a la compra de importaciones.

El segundo término estima el saldo comercial a precios de igual período del año anterior. Para febrero de 2023, los valores de cada término fueron de 180 millones de dólares y 426 millones de dólares, respectivamente, de donde se deduce la pérdida en los términos del intercambio.

<sup>2</sup> Ver metodología *Índices de precios y cantidades del comercio exterior*, punto 6: [https://www.indec.gob.ar/ftp/cuadros/economia/metodologia\\_preciosycantidades.pdf](https://www.indec.gob.ar/ftp/cuadros/economia/metodologia_preciosycantidades.pdf).

Sección/capítulo	Febrero de 2023				
	Exportaciones <sup>e</sup>	Variación porcentual	Importaciones <sup>*</sup>	Variación porcentual	Saldo <sup>*</sup>
	Millones de dólares	%	Millones de dólares	%	Millones de dólares
<b>Total general</b>	<b>5.230</b>	<b>-18,9</b>	<b>5.048</b>	<b>-10,4</b>	<b>182</b>
<b>I-Animales vivos y productos del reino animal</b>	<b>607</b>	<b>3,1</b>	<b>17</b>	<b>-45,2</b>	<b>590</b>
02-Carne y despojos comestibles	266	-15,8	6	-57,1	261
03-Pescados y crustáceos, moluscos y demás invertebrados acuáticos	208	51,8	6	-40,0	202
04-Leche y productos lácteos; huevos de ave; miel natural; otros	127	-0,8	2	-	125
Resto sección I	6	-25,0	3	-25,0	2
<b>II-Productos del reino vegetal</b>	<b>1.017</b>	<b>-39,7</b>	<b>318</b>	<b>81,7</b>	<b>699</b>
07-Hortalizas, plantas, raíces y tubérculos alimenticios	51	-23,9	2	-33,3	48
08-Frutas; cortezas de agrios (cítricos), melones o sandías	42	-27,6	43	-6,5	0
10-Cereales	712	-49,7	0	129,9	711
11-Productos de molinería; malta; almidón; otros	64	25,5	2	-	62
12-Semillas y frutos oleaginosos; paja y forraje; otros	133	62,2	255	142,9	-122
Resto sección II	15	7,1	17	-10,5	-2
<b>III-Grasas y aceites animales o vegetales</b>	<b>533</b>	<b>20,9</b>	<b>9</b>	<b>-35,7</b>	<b>524</b>
<b>IV-Productos de las industrias alimentarias, bebidas y tabaco</b>	<b>755</b>	<b>-34,5</b>	<b>85</b>	<b>6,3</b>	<b>670</b>
19-Preparaciones a base de cereales, harina, almidón; otros	17	-10,5	6	-	11
20-Preparaciones de hortalizas, de frutas u otros frutos; otros	52	-3,7	5	-37,5	47
22-Bebidas, líquidos alcohólicos y vinagre	56	-30,9	12	71,4	43
23-Residuos y desperdicios de las industrias alimentarias; otros	564	-39,2	6	-25,0	558
Resto sección IV	67	-5,6	57	9,6	11
<b>V-Productos minerales</b>	<b>664</b>	<b>4,9</b>	<b>688</b>	<b>-28,9</b>	<b>-24</b>
26-Minerales metalíferos, escorias y cenizas	32	113,3	47	4,4	-15
27-Combustibles, aceites y ceras minerales; otros	623	2,0	629	-30,6	-5
Resto sección V	8	33,3	12	-25,0	-4
<b>VI-Productos de industrias químicas o de las industrias conexas</b>	<b>292</b>	<b>-47,8</b>	<b>788</b>	<b>-14,5</b>	<b>-496</b>
28-Productos químicos inorgánicos; otros	73	58,7	69	-6,8	4
29-Productos químicos orgánicos	49	58,1	227	-19,8	-178
30-Productos farmacéuticos	57	-3,4	252	-17,9	-195
31-Abonos	5	25,0	23	4,5	-19
32-Extractos curtientes o tintóreos; taninos y sus derivados; otros	8	-11,1	38	-7,3	-30
33-Aceites esenciales y resinoides; preparaciones de perfumería; otros	25	-35,9	35	-	-10
34-Jabones, agentes de superficie orgánicos; otros	17	-19,0	26	-13,3	-9
38-Productos diversos de las industrias químicas	46	-86,4	97	-9,3	-51
Resto sección VI	13	-7,1	21	-4,5	-9
<b>VII-Plástico, caucho y sus manufacturas</b>	<b>79</b>	<b>-29,5</b>	<b>330</b>	<b>-8,8</b>	<b>-251</b>
39-Plástico y sus manufacturas	66	-32,7	239	-9,5	-173
40-Caucho y sus manufacturas	13	-13,3	91	-7,1	-78
<b>VIII-Pieles, cueros y sus manufacturas</b>	<b>32</b>	<b>-15,8</b>	<b>14</b>	<b>27,3</b>	<b>18</b>
<b>IX-Madera, corcho y sus manufacturas, carbón vegetal; cestería</b>	<b>20</b>	<b>-13,0</b>	<b>16</b>	<b>6,7</b>	<b>3</b>
<b>X-Pasta de madera; papel o cartón</b>	<b>30</b>	<b>-23,1</b>	<b>87</b>	<b>-7,4</b>	<b>-57</b>
<b>XI-Materias textiles y sus manufacturas</b>	<b>19</b>	<b>-61,2</b>	<b>114</b>	<b>-20,8</b>	<b>-95</b>
<b>XII-Calzado, sombreros, paraguas, bastones, plumas, flores artificiales y otros</b>	<b>1</b>	<b>-</b>	<b>50</b>	<b>16,3</b>	<b>-50</b>
<b>XIII-Manufacturas de piedra, yeso, cemento, amianto, mica, cerámica y vidrio</b>	<b>15</b>	<b>15,4</b>	<b>42</b>	<b>-28,8</b>	<b>-27</b>
<b>XIV-Perlas finas, piedras y metales preciosos y su manufactura, bisutería; monedas</b>	<b>193</b>	<b>-10,6</b>	<b>14</b>	<b>-22,2</b>	<b>180</b>
<b>XV-Metales comunes y sus manufacturas</b>	<b>174</b>	<b>-22,0</b>	<b>363</b>	<b>-8,6</b>	<b>-188</b>
72-Fundición, hierro y acero	12	-47,8	112	-27,3	-100
73-Manufacturas de fundición, de hierro o acero	64	-22,9	115	45,6	-51
74-Cobre y sus manufacturas	0	8,0	33	-34,0	-32
76-Aluminio y sus manufacturas	95	-15,9	28	-31,7	67
82-Herramientas y útiles, artículos de cuchillería; otros, de metal común	1	-	26	13,0	-25
Resto sección XV	2	-	50	-2,0	-48
<b>XVI-Máquinas, aparatos y material eléctrico; sus partes y accesorios</b>	<b>113</b>	<b>9,7</b>	<b>1.240</b>	<b>-15,2</b>	<b>-1.126</b>
84-Reactores nucleares, calderas, máquinas; otros	102	13,3	728	-13,9	-626
85-Máquinas, aparatos y material eléctrico, y sus partes; otros	11	-8,3	512	-16,9	-501
<b>XVII-Material de transporte</b>	<b>569</b>	<b>29,3</b>	<b>608</b>	<b>9,4</b>	<b>-39</b>
87-Vehículos automóviles, tractores y otros; sus partes y accesorios	569	29,9	568	5,8	1
Resto sección XVII	0	-85,7	40	122,2	-40
<b>Resto de secciones y transacciones especiales</b>	<b>117</b>	<b>-12,0</b>	<b>265</b>	<b>-7,0</b>	<b>-148</b>

Fuente: INDEC, Dirección Nacional de Estadísticas del Sector Externo y Cuentas Internacionales.

## 2.

### Exportaciones

En febrero de 2023, las exportaciones cayeron 18,9% respecto a igual mes del año anterior. PP bajó 33,6% (-616 millones de dólares); MOA, 16,4% (-357 millones de dólares); MOI, 14,4% (-249 millones de dólares) y CyE 0,1% (-1 millón de dólares).

Las exportaciones del rubro PP registraron una variación negativa de 33,6% debido a un descenso de 35,0% en las cantidades, ya que los precios crecieron 2,1% en la comparación anual. La disminución se debió principalmente a menores ventas de cereales (-703 millones de dólares), subrubro de mayor caída.

La reducción de 16,4% en MOA se debió a la baja de 1,4% en los precios y de 15,7% en las cantidades. El mayor decremento se registró en residuos y desperdicios de la industria alimenticia (-363 millones de dólares).

El valor de las exportaciones de MOI disminuyó 14,4% como resultado de una caída de 4,8% en las cantidades y de 10,1% en los precios. La variación se debió fundamentalmente a menores ventas de productos químicos y conexos (-266 millones de dólares).

El valor de las exportaciones de CyE se redujo 0,1%, por una baja de 9,8% en los precios, ya que las cantidades aumentaron 10,6%. El descenso se debió a la menor venta de petróleo crudo (-79 millones de dólares) ya que los demás subrubros registraron alzas<sup>3</sup>.

El cuadro 7 muestra el comportamiento de los principales productos de exportación y los mercados de destino.

**Gráfico 1. Exportación por grandes rubros. Febrero de 2023 y febrero de 2022**

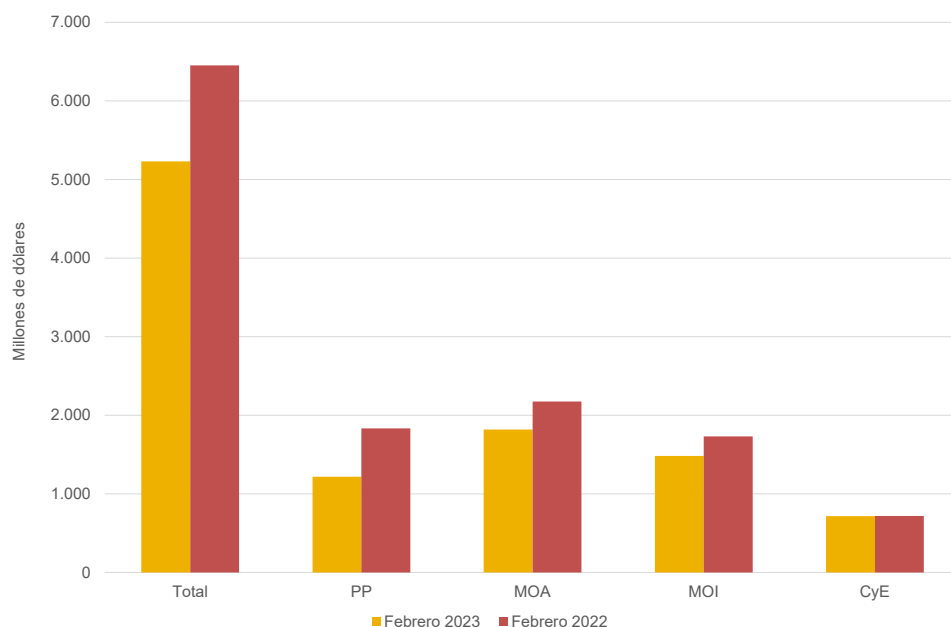

**Fuente:** INDEC, Dirección Nacional de Estadísticas del Sector Externo y Cuentas Internacionales.

<sup>3</sup> Estas cifras están sujetas a variaciones debido a que las operatorias de los bienes transportados por gasoductos, oleoductos y electroductos pueden registrar desfasajes en el momento de la carga de datos, y por tanto no estar contabilizadas en el presente informe. Esto se debe a que el momento en que se informa la exportación/importación puede ser posterior a la fecha en que la misma fue efectivamente realizada.

Cuadro 6.

## Exportaciones por grandes rubros y principales subrubros. Febrero y primer bimestre de 2022 y 2023

Rubros	Febrero			Primer bimestre		
	2023 <sup>e</sup>	2022 <sup>*</sup>	Variación porcentual	2023 <sup>e</sup>	2022 <sup>*</sup>	Variación porcentual
	Millones de dólares		%	Millones de dólares		%
<b>Total</b>	<b>5.230</b>	<b>6.452</b>	<b>-18,9</b>	<b>10.155</b>	<b>12.000</b>	<b>-15,4</b>
<b>Productos primarios (PP)</b>	<b>1.216</b>	<b>1.832</b>	<b>-33,6</b>	<b>2.268</b>	<b>3.714</b>	<b>-38,9</b>
Animales vivos	1	3	-66,7	3	6	-50,0
Pescados y mariscos sin elaborar	189	119	58,8	271	210	29,0
Miel	14	21	-33,3	30	35	-14,3
Hortalizas y legumbres sin elaborar	50	66	-24,2	104	121	-14,0
Frutas frescas	37	53	-30,2	52	71	-26,8
Cereales	712	1.415	-49,7	1.428	2.943	-51,5
Semillas y frutos oleaginosos	133	82	62,2	240	182	31,9
Tabaco sin elaborar	28	20	40,0	44	36	22,2
Lanas sucias	3	3	-	4	6	-33,3
Fibras de algodón	1	22	-95,5	1	47	-97,9
Minerales metalíferos, escorias y cenizas	32	15	113,3	59	36	63,9
Resto de productos primarios	16	11	45,5	30	21	42,9
<b>Manufacturas de origen agropecuario (MOA)</b>	<b>1.817</b>	<b>2.174</b>	<b>-16,4</b>	<b>3.624</b>	<b>4.003</b>	<b>-9,5</b>
Carnes y sus preparados	272	323	-15,8	534	585	-8,7
Pescados y mariscos elaborados	20	19	5,3	39	33	18,2
Productos lácteos	112	105	6,7	217	224	-3,1
Otros productos de origen animal	3	4	-25,0	7	8	-12,5
Frutas secas o procesadas	5	5	-	10	9	11,1
Café, té, yerba mate y especias	13	11	18,2	23	24	-4,2
Productos de molinería y sus preparaciones	81	71	14,1	148	139	6,5
Grasas y aceites	533	441	20,9	1.000	932	7,3
Azúcar, cacao y artículos de confitería	20	25	-20,0	36	42	-14,3
Preparados de hortalizas, legumbres y frutas	52	55	-5,5	105	98	7,1
Bebidas, líquidos alcohólicos y vinagre	56	81	-30,9	116	128	-9,4
Residuos y desperdicios de la industria alimenticia	564	927	-39,2	1.207	1.571	-23,2
Extractos curtientes y tintóreos	16	17	-5,9	36	40	-10,0
Pieles y cueros	31	36	-13,9	60	72	-16,7
Lanas elaboradas	8	11	-27,3	14	17	-17,6
Resto de MOA	31	43	-27,9	72	81	-11,1
<b>Manufacturas de origen industrial (MOI)</b>	<b>1.481</b>	<b>1.730</b>	<b>-14,4</b>	<b>2.934</b>	<b>3.031</b>	<b>-3,2</b>
Productos químicos y conexos	275	541	-49,2	604	1.037	-41,8
Materias plásticas y sus manufacturas	66	98	-32,7	138	185	-25,4
Caucho y sus manufacturas	13	15	-13,3	27	28	-3,6
Manufacturas de cuero, marroquinería, etcétera	1	3	-66,7	4	4	-
Papel, cartón, impresos y publicaciones	34	43	-20,9	67	75	-10,7
Textiles y confecciones	7	12	-41,7	15	21	-28,6
Calzado y sus partes componentes	0	1	-21,8	2	1	100,0
Manufacturas de piedra, yeso, vidrio, etcétera	15	13	15,4	29	22	31,8
Piedras, metales preciosos y sus manufacturas; monedas	193	216	-10,6	451	400	12,8
Metales comunes y sus manufacturas	174	223	-22,0	356	308	15,6
Máquinas y aparatos, material eléctrico	113	103	9,7	231	205	12,7
Material de transporte terrestre	569	439	29,6	919	698	31,7
Vehículos de navegación aérea, marítima y fluvial	0	2	-95,7	51	3	///
Resto de MOI	19	23	-17,4	41	43	-4,7
<b>Combustibles y energía (CyE)</b>	<b>716</b>	<b>717</b>	<b>-0,1</b>	<b>1.330</b>	<b>1.252</b>	<b>6,2</b>
Petróleo crudo	326	405	-19,5	495	625	-20,8
Carburantes	189	159	18,9	414	305	35,7
Grasas y aceites lubricantes	6	5	20,0	10	10	-
Gas de petróleo, otros hidrocarburos gaseosos y energía eléctrica	159	127	25,2	309	268	15,3
Resto de combustibles	36	20	80,0	103	44	134,1

Fuente: INDEC, Dirección Nacional de Estadísticas del Sector Externo y Cuentas Internacionales.

Cuadro 7.

## Exportación según principales productos y países de destino. Febrero de 2023

Rubro	Productos principales	Millones de dólares	Variación porcentual 2023*/2022*	Participación porcentual	Principales países de destino	
<b>Total de exportaciones</b>		<b>5.230</b>	<b>-18,9</b>	<b>100,0</b>		
<b>Total de productos seleccionados</b>		<b>3.820</b>	<b>-15,6</b>	<b>73,0</b>		
MOA	23040010	Harina y pellets de la extracción del aceite de soja	499	-41,4	9,5	Indonesia, Perú, Viet Nam, Turquía, Australia
PP	10059010	Maíz en grano, excluido para siembra	489	7,8	9,3	Egipto, Argelia, Perú, Viet Nam, Arabia Saudita
MOA	15071000	Aceite de soja en bruto, incluso desgomado	413	30,9	7,9	India, Perú, República Dominicana, Bangladesh, Marruecos
CyE	27090010	Aceites crudos de petróleo	326	-19,6	6,2	Brasil, Emiratos Árabes Unidos, Perú, Estados Unidos, Países Bajos
MOI	87042190	Vehículos automóviles para transporte de mercancías, con motor de émbolo, de encendido por compresión (diésel o semidiésel) de peso total con carga máxima <= a 5 t n.c.o.p.	318	34,8	6,1	Brasil, Perú, Chile, Colombia, Guatemala
MOI	71081210	Oro para uso no monetario, formas en bruto, excluido en polvo, de aleación dorada o bullón dorado	159	-8,3	3,0	Suiza, Estados Unidos, India, Canadá
MOA	02023000	Carne bovina, congelada, deshuesada	141	-22,5	2,7	China, Israel, Estados Unidos, Brasil, Alemania
CyE	99980100	Aprovisionamiento de combustibles y lubricantes a buques y aeronaves	93	-12,5	1,8	Indeterminado, Alemania, Panamá, España, México
PP	03061790	Camarones, langostinos y demás decápodos Natantia, congelados, excluidos de agua fría y enteros	92	71,8	1,8	China, España, Tailandia, Estados Unidos, Rusia
PP	10039080	Cebada en grano, excluida cervecera	84	-30,3	1,6	China, Brasil
CyE	27112100	Gas natural en estado gaseoso (!)	80	71,4	1,5	Chile, Uruguay
PP	12024200	Maníes sin tostar ni cocer de otro modo, excluidos para siembra, sin cáscara, incluso quebrantados	79	23,7	1,5	Países Bajos, Argelia, Reino Unido, Polonia, Bélgica
PP	10019900	Trigo y morcajo, excluidos trigo duro y para siembra	74	-90,2	1,4	Brasil, República Dominicana, Perú, Bolivia, Ecuador
MOI	87032210	Vehículos automóviles principalmente para el transporte de personas, de cilindrada > a 1.000 cm³ y <= a 1.500 cm³, con capacidad <= 6 personas	72	17,6	1,4	Brasil, Colombia, Uruguay, Chile, Guatemala
MOI	76011000	Aluminio sin alear	s	s	s	Estados Unidos, Brasil, Japón
PP	03074310	Calamares y potas congelados	63	146,9	1,2	República de Corea, China, Tailandia, Singapur, España
MOA	02013000	Carne bovina, fresca o refrigerada, deshuesada	60	-16,3	1,1	Alemania, Países Bajos, Chile, Israel, Italia
MOI	28369100	Carbonato de litio	s	s	s	China, República de Corea, Estados Unidos, Japón
MOI	87032100	Vehículos automóviles para transporte de personas, de cilindrada <= 1.000 cm³ con motor de émbolo o pistón, de encendido por chispa	54	s	1,0	Brasil, Francia
CyE	27101249	Naftas, excluidas para petroquímica	52	21,8	1,0	Estados Unidos, Paraguay, Chile, Brasil
MOI	87033390	Vehículos automóviles principalmente para el transporte de personas, de cilindrada > 2.500 cm³, con motor de émbolo o pistón, encendido por compresión (diésel o semidiésel), n.c.o.p.	s	s	s	Brasil, Paraguay, Chile, Perú, Colombia
MOA	22042100	Vinos no espumosos, mosto de uva, en que la fermentación se ha impedido o cortado añadiendo alcohol, en recipientes con capacidad <= a 2 l	44	-29,6	0,8	Estados Unidos, Brasil, Reino Unido, Canadá, México
MOA	15121110	Aceite de girasol, en bruto	42	40,4	0,8	Sudáfrica, Mozambique, Australia, Perú, Omán
CyE	27111290	Propano licuado excluido crudo	39	-15,2	0,8	Brasil, República Dominicana, Chile, Paraguay
MOI	71069100	Plata (incluida la plata dorada y la platinada) en bruto, excluida en polvo	34	-19,2	0,7	Canadá, Suiza
MOA	11071010	Malta (de cebada y otros cereales) sin tostar	34	62,4	0,7	Brasil, Chile, Bolivia, Uruguay
MOA	04022110	Leche entera, en polvo, gránulos o similares, sin azucarar, con contenido de materias grasas > a 1,5%	34	-30,9	0,6	Brasil, Argelia, Emiratos Árabes Unidos, Cuba, Camerún
CyE	27101922	Fueloil	33	s	0,6	Malta, India, Uruguay, Indonesia, Perú
PP	08083000	Peras frescas	33	-26,7	0,6	Estados Unidos, Brasil, Rusia, Italia, Canadá
PP	26161000	Minerales de plata y sus concentrados	32	s	0,6	Bélgica, Perú, República de Corea, Alemania, Japón
CyE	27111300	Butanos licuados	31	11,8	0,6	Brasil, Ghana, República Dominicana, Chile, Paraguay
PP	10039010	Cebada cervecera	31	-44,4	0,6	Brasil, Colombia
PP	12019000	Porotos de soja, incluso quebrantados, excluidos para siembra	30	920,2	0,6	Estados Unidos, Indonesia, Chile
MOI	84082090	Motores de émbolo, diésel o semidiésel, para vehículos automotores, cilindrada > a 3.500 cm³	s	11,9	s	Brasil, México, Estados Unidos
MOI	29371940	Menotropinas	s	///	s	Alemania
PP	24012030	Tabaco desvenado o desnervado, en hojas secas en secadero de aire caliente, del tipo Virginia	26	40,1	0,5	China, Bélgica, Polonia, Turquía, México
<b>Resto</b>		<b>1.410</b>	<b>-26,8</b>	<b>27,0</b>		

(!) Corresponde a un dato estimado debido a que a la fecha de la publicación no se cuenta con el dato final de la exportación (ver: Resolución General 588/99 (AFIP), Normas para la exportación de gas por gasoductos).

Fuente: INDEC, Dirección Nacional de Estadísticas del Sector Externo y Cuentas Internacionales.

### 3. Importaciones

El valor de las importaciones de febrero de 2023 fue 10,4% inferior al registrado en igual mes del año anterior: -586 millones de dólares. Los precios aumentaron 1,1% y las cantidades disminuyeron 11,6%.

El uso económico que más cayó fue CyL, con una variación de 29,6% (-267 millones de dólares) debido a una baja de 36,7% en las cantidades, puesto que los precios se incrementaron 10,2%<sup>4</sup>. BK presentó un descenso de 21,1% (-193 millones de dólares), como consecuencia de una disminución de 22,4% en las cantidades, dado que los precios aumentaron 1,5%. BC se redujo 9,7% (-62 millones de dólares), por una baja en las cantidades y en los precios de 6,7% y 3,1% respectivamente. BI cayó 4,7% (-92 millones de dólares): las cantidades disminuyeron 7,1%, mientras que los precios ascendieron 2,3%. VA creció 8,3% (11 millones de dólares), como resultado de un incremento de 14,9% en los precios, ya que las cantidades cayeron 5,9%. PyA aumentó 2,8% (29 millones de dólares), por un alza en los precios de 3,6%, puesto que las cantidades registraron una baja de 0,9%.

El cuadro 9 muestra el comportamiento de los principales productos de importación y los mercados de origen.

**Gráfico 2. Importación por usos económicos. Febrero de 2023 y febrero de 2022**

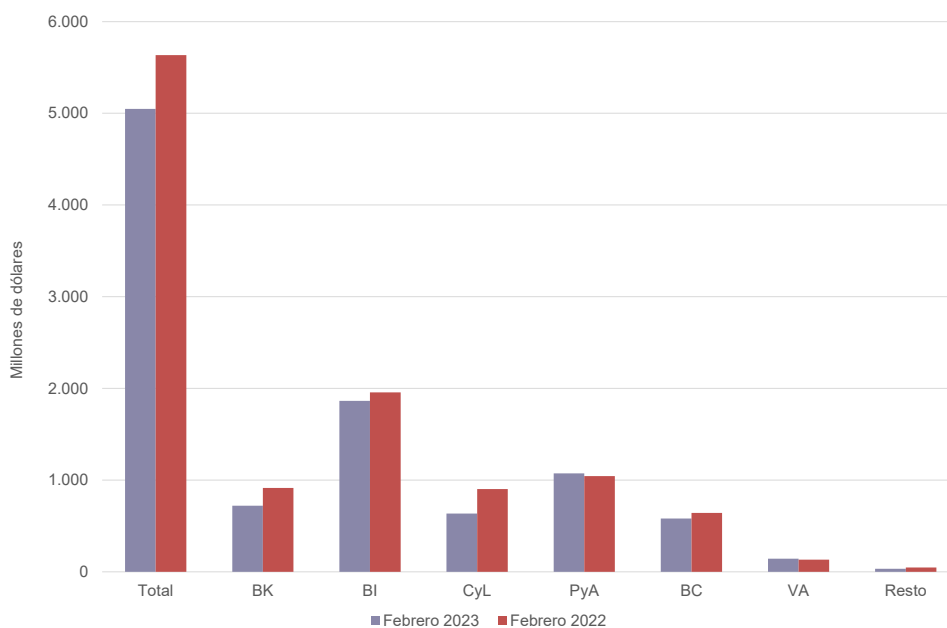

**Fuente:** INDEC, Dirección Nacional de Estadísticas del Sector Externo y Cuentas Internacionales.

<sup>4</sup> Estas cifras están sujetas a variaciones debido a que las operatorias de los bienes transportados por gasoductos, oleoductos y electroductos pueden registrar desfasajes en el momento de la carga de datos, y por tanto no estar contabilizadas en el presente informe. Esto se debe a que el momento en que se informa la exportación/importación puede ser posterior a la fecha en que la misma fue efectivamente realizada.

**Cuadro 8. Importaciones según usos económicos, grandes categorías económicas y agregados especiales. Febrero y primer bimestre de 2022 y 2023**

Usos económicos, grandes categorías económicas y agregados especiales	Febrero			Primer bimestre		
	2023*	2022*	Variación porcentual	2023*	2022*	Variación porcentual
	Millones de dólares		%	Millones de dólares		%
<b>Total general</b>	<b>5.048</b>	<b>5.634</b>	<b>-10,4</b>	<b>10.416</b>	<b>10.886</b>	<b>-4,3</b>
<b>Bienes de capital (BK)</b>	<b>721</b>	<b>914</b>	<b>-21,1</b>	<b>1.596</b>	<b>1.912</b>	<b>-16,5</b>
Bienes de capital, excluidos equipos de transporte	608	674	-9,8	1.361	1.420	-4,2
Computadoras y teléfonos	44	143	-69,2	97	332	-70,8
Equipos de transporte industriales	69	97	-28,9	138	160	-13,8
<b>Bienes intermedios (BI)</b>	<b>1.864</b>	<b>1.956</b>	<b>-4,7</b>	<b>3.724</b>	<b>4.031</b>	<b>-7,6</b>
Alimentos y bebidas básicos fundamentalmente para la industria	256	106	141,5	283	115	146,1
Alimentos y bebidas elaborados fundamentalmente para la industria	21	26	-19,2	46	53	-13,2
Suministros industriales básicos no especificados en otras partidas	79	83	-4,8	169	209	-19,1
Suministros industriales elaborados no especificados en otras partidas	1.366	1.543	-11,5	2.970	3.297	-9,9
Medicamentos	143	197	-27,4	256	357	-28,3
<b>Combustibles y lubricantes (CyL)</b>	<b>634</b>	<b>901</b>	<b>-29,6</b>	<b>1.330</b>	<b>1.264</b>	<b>5,2</b>
Combustibles y lubricantes básicos	105	105	-	175	208	-15,9
Combustibles y lubricantes elaborados	529	796	-33,5	1.155	1.056	9,4
<b>Piezas y accesorios para bienes de capital (PyA)</b>	<b>1.073</b>	<b>1.044</b>	<b>2,8</b>	<b>2.245</b>	<b>2.009</b>	<b>11,7</b>
Piezas y accesorios para bienes de capital	332	355	-6,5	733	712	2,9
Partes y piezas para computadoras y teléfonos	139	160	-13,1	337	297	13,5
Piezas y accesorios para equipos de transporte	601	528	13,8	1.176	1.000	17,6
<b>Bienes de consumo (BC)</b>	<b>580</b>	<b>642</b>	<b>-9,7</b>	<b>1.207</b>	<b>1.323</b>	<b>-8,8</b>
Alimentos y bebidas básicos fundamentalmente para el hogar	49	61	-19,7	100	112	-10,7
Alimentos y bebidas elaborados fundamentalmente para el hogar	71	79	-10,1	150	164	-8,5
Equipos de transporte no industriales	46	45	2,2	75	96	-21,9
Artículos de consumo duraderos no especificados en otra partida	43	60	-28,3	96	132	-27,3
Artículos de consumo semiduraderos no especificados en otra partida	154	161	-4,3	313	351	-10,8
Artículos de consumo no duraderos no especificados en otra partida	118	130	-9,2	261	269	-3,0
Medicamentos	100	105	-4,8	211	199	6,0
<b>Vehículos automotores de pasajeros (VA)</b>	<b>143</b>	<b>132</b>	<b>8,3</b>	<b>248</b>	<b>251</b>	<b>-1,2</b>
<b>Resto</b>	<b>33</b>	<b>46</b>	<b>-28,3</b>	<b>67</b>	<b>94</b>	<b>-28,7</b>

Fuente: INDEC, Dirección Nacional de Estadísticas del Sector Externo y Cuentas Internacionales.

**Cuadro 9. Importación según principales productos y países de origen. Febrero de 2023**

Uso económico	Productos principales		Millones de dólares	Variación porcentual 2023*/2022*	Participación porcentual	Principales países de origen
<b>Total de importaciones</b>			<b>5.048</b>	<b>-10,4</b>	<b>100,0</b>	
<b>Total de productos seleccionados</b>			<b>1.745</b>	<b>1,8</b>	<b>34,6</b>	
CyL	27101921	Gasóleo (gasoil)	325	-34,8	6,4	Estados Unidos, India, Arabia Saudita, Taiwán, Emiratos Árabes Unidos
BI	12019000	Porotos de soja, incluso quebrantados, excluidos para siembra	247	154,6	4,9	Paraguay, Brasil
PyA	85177010	Circuitos impresos con componentes eléctricos o electrónicos montados para teléfonos, incluidos celulares; los demás aparatos de emisión, transmisión o recepción de voz, imagen u otros datos, incluidos los de comunicación en red	94	9,3	1,9	Viet Nam, China, México, Reino Unido, República de Corea
CyL	27160000	Energía eléctrica	87	241,4	1,7	Brasil, Paraguay, Uruguay
CyL	27101259	Gasolinas, excluidas de aviación	69	-57,4	1,4	Países Bajos, Alemania, Estados Unidos
VA	87032210	Vehículos automóviles principalmente para el transporte de personas, de cilindrada > a 1.000 cm <sup>3</sup> y <= a 1.500 cm <sup>3</sup> , con capacidad <= a 6 personas	67	22,4	1,3	Brasil, China, México, India, Hungría
PyA	87084080	Cajas de cambio para vehículos automóviles n.c.o.p.	63	22,6	1,2	Japón, Brasil, República de Corea, Filipinas, Alemania
BI	30022029	Vacunas para medicina humana acondicionadas para la venta por menor n.c.o.p.	62	-30,3	1,2	Alemania, Estados Unidos, España, Rusia, Bélgica
CyL	27112100	Gas natural en estado gaseoso	61	6,4	1,2	Bolivia
PyA	87082999	Partes y accesorios de carrocerías de automóviles para transporte de personas, mercancías o usos especiales, n.c.o.p.	57	33,5	1,1	Brasil, México, Tailandia, Alemania, Marruecos
BI	30021590	Productos inmunológicos, dosificados o acondicionados para la venta por menor n.c.o.p.	50	-33,6	1,0	Alemania, Irlanda, Suiza, Italia, Estados Unidos
VA	87032310	Vehículos automóviles principalmente para el transporte de personas, de cilindrada > a 1.500 cm <sup>3</sup> y <= a 3.000 cm <sup>3</sup> , con capacidad <= a 6 personas	44	-23,9	0,9	Brasil, México, Francia, Estados Unidos, India
CyL	27011200	Hulla bituminosa, sin aglomerar	43	-8,9	0,9	Estados Unidos, Colombia, Brasil
BI	26011210	Aglomerados de hierro por proceso de pelletización, de diámetro >= a 8 mm y <= a 18 mm	42	25,0	0,8	Brasil
PyA	87089990	Partes y accesorios para vehículos automóviles n.c.o.p.	40	23,1	0,8	Brasil, Tailandia, México, China, España
PyA	85177099	Partes n.c.o.p., para teléfonos, incluidos celulares; aparatos de emisión, transmisión o recepción de voz, imagen u otros datos, incluidos los de comunicación en red	37	12,1	0,7	Viet Nam, China, República de Corea, Hong Kong, Estados Unidos
BI	73051100	Tubos soldados por arco sumergido, hierro, acero, diámetro exterior > a 406,4 mm utilizados en oleoductos y gasoductos	37	///	0,7	Brasil, México, República de Corea, Rumania, Alemania
PyA	85299020	Partes para aparatos receptores de radiodifusión, monitores y proyectores; aparatos receptores de televisión	31	-30,8	0,6	China, Egipto, Viet Nam, Indonesia, Tailandia
Resto	99980400	Bienes despachados mediante servicios postales	31	-30,8	0,6	Indeterminado
CyL	99980100	Aprovisionamiento de combustibles y lubricantes a buques y aeronaves	30	135,7	0,6	Indeterminado
BC	08039000	Bananas frescas o secas, excluidos los plátanos	28	-5,7	0,6	Ecuador, Bolivia, Paraguay, Brasil, Colombia
BC	30049069	Medicamentos acondicionados para la venta por menor, con compuestos heterocíclicos con heteroátomos de nitrógeno, n.c.o.p.	28	-14,8	0,6	Singapur, Suiza, Canadá, Irlanda, Estados Unidos
PyA	84073490	Motores de émbolo (pistón) alternativo, de cilindrada > a 1.000 cm <sup>3</sup> , de los tipos utilizados para la propulsión de vehículos terrestres, excluidos monocilíndricos	25	53,2	0,5	Brasil, Indonesia, India, México, Japón
PyA	85443000	Juegos de cables para bujías de encendido y otros juegos de cables utilizados en los medios de transporte	23	26,0	0,5	Brasil, Paraguay, Uruguay, Filipinas, Tailandia
PyA	84082030	Motores de émbolo (pistón), de encendido por compresión, diésel o semidiésel, para vehículos automotores, de cilindrada > a 2.500 cm <sup>3</sup> y <= a 3.500 cm <sup>3</sup>	23	34,2	0,4	Tailandia, Hungría, Reino Unido, India, Turquía
PyA	87083090	Frenos y servofrenos y sus partes de vehículos automóviles, excluidas las guarniciones de frenos montadas	22	29,8	0,4	Brasil, Tailandia, México, China, Estados Unidos
BI	29313917	Ácido fosfonometiliminodiacético; ácido trimetilfosfónico	21	18,7	0,4	Estados Unidos, Brasil
BI	72253000	Productos planos de aceros aleados n.c.o.p., de ancho > a 600 mm, laminados en caliente, enrollados	21	///	0,4	Alemania, España, Brasil
PyA	87087090	Ruedas, sus partes y accesorios de vehículos automóviles n.c.o.p.	20	64,4	0,4	Brasil, Tailandia, China, Sudáfrica, Italia
BC	30043929	Medicamentos con hormonas polipeptídicas o proteínicas n.c.o.p., acondicionados para la venta por menor	19	111,2	0,4	China, Francia, Alemania, Dinamarca, Estados Unidos
<b>Resto</b>			<b>3.303</b>	<b>-15,7</b>	<b>65,4</b>	

Fuente: INDEC, Dirección Nacional de Estadísticas del Sector Externo y Cuentas Internacionales.

## 4. Series desestacionalizadas y tendencia-ciclo

### 4.1 Exportaciones desestacionalizadas y tendencia-ciclo

En términos desestacionalizados, las exportaciones de febrero se incrementaron 7,4% y la tendencia-ciclo descendió 1,9% en relación con enero de 2023.

**Cuadro 10. Exportaciones argentinas. Serie original, desestacionalizada y tendencia-ciclo. Febrero 2022-febrero 2023**

Período	Serie original	Serie desestacionalizada	Tendencia-ciclo	Variación serie original con respecto a igual período del año anterior	Variación desestacionalizada con respecto al mes anterior	Variación tendencia-ciclo con respecto al mes anterior
Millones de dólares				%		
2022	Febrero	6.452	7.994	7.297	35,1	17,3
	Marzo	7.354	7.799	7.388	28,6	-2,4
	Abril	8.337	7.957	7.436	35,7	2,0
	Mayo	8.254	7.444	7.434	21,2	-6,5
	Junio	8.433	7.766	7.386	20,3	4,3
	Julio	7.805	7.268	7.306	7,6	-6,4
	Agosto	7.541	6.798	7.207	-6,9	-6,5
	Septiembre	7.518	7.034	7.101	-0,7	3,5
	Octubre	7.962	7.647	6.987	16,0	8,7
	Noviembre	7.122	7.332	6.863	15,0	-4,1
	Diciembre	6.119	6.590	6.728	-7,1	-10,1
2023	Enero	4.925	6.031	6.590	-11,2	-8,5
	Febrero	5.230	6.478	6.465	-18,9	7,4

**Nota:** los cuadros con las series mensuales desestacionalizadas y tendencia-ciclo se encuentran disponibles en [www.indec.gov.ar/ftp/cuadros/economia/ica\\_anexo\\_cuadros\\_21\\_03\\_23.xls](http://www.indec.gov.ar/ftp/cuadros/economia/ica_anexo_cuadros_21_03_23.xls).

**Fuente:** INDEC, Dirección Nacional de Estadísticas del Sector Externo y Cuentas Internacionales.

**Gráfico 3. Serie desestacionalizada y tendencia-ciclo de las exportaciones. Febrero 2013-febrero 2023**

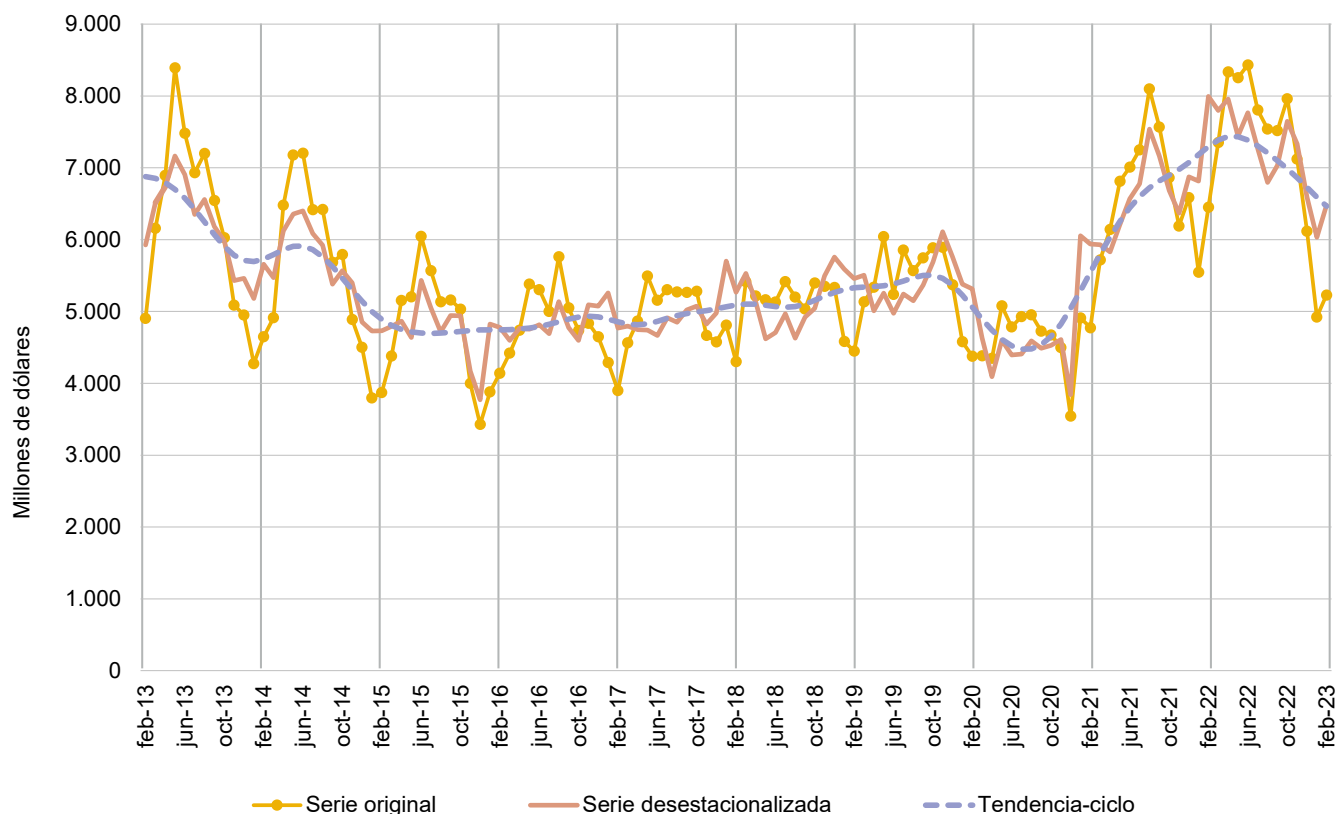

**Fuente:** INDEC, Dirección Nacional de Estadísticas del Sector Externo y Cuentas Internacionales.

## 4.2 Importaciones desestacionalizadas y tendencia-ciclo

En términos desestacionalizados las importaciones de febrero se redujeron 0,3% con respecto al mes anterior. Por su parte, la tendencia-ciclo registró una reducción de 1,0% en comparación con enero de 2023.

**Cuadro 11. Importaciones argentinas. Serie original, desestacionalizada y tendencia-ciclo. Febrero 2022-febrero 2023**

Período	Serie original	Serie desestacionalizada	Tendencia-ciclo	Variación serie original con respecto a igual período del año anterior	Variación desestacionalizada con respecto al mes anterior	Variación tendencia-ciclo con respecto al mes anterior	
		Millones de dólares			%		
2022	Febrero	5.634	6.988	6.707	51,7	14,3	3,6
	Marzo	7.083	7.075	6.902	33,1	1,2	2,9
	Abril	6.883	7.240	7.036	47,3	2,3	1,9
	Mayo	7.886	7.285	7.094	53,4	0,6	0,8
	Junio	8.664	7.560	7.072	46,6	3,8	-0,3
	Julio	8.289	7.703	6.976	45,0	1,9	-1,4
	Agosto	7.837	6.806	6.826	36,2	-11,7	-2,1
	Septiembre	7.137	6.570	6.649	21,3	-3,5	-2,6
	Octubre	6.079	6.077	6.469	15,9	-7,5	-2,7
	Noviembre	5.762	6.101	6.307	-0,1	0,4	-2,5
	Diciembre	5.017	6.003	6.174	-19,3	-1,6	-2,1
2023	Enero	5.368	6.151	6.077	2,2	2,5	-1,6
	Febrero	5.048	6.130	6.014	-10,4	-0,3	-1,0

**Nota:** los cuadros con las series mensuales desestacionalizadas y tendencia-ciclo se encuentran disponibles en [www.indec.gov.ar/ftp/cuadros/economia/ica\\_anexo\\_cuadros\\_21\\_03\\_23.xls](http://www.indec.gov.ar/ftp/cuadros/economia/ica_anexo_cuadros_21_03_23.xls).

**Fuente:** INDEC, Dirección Nacional de Estadísticas del Sector Externo y Cuentas Internacionales.

**Gráfico 4. Serie desestacionalizada y tendencia-ciclo de las importaciones. Febrero 2013-febrero 2023**

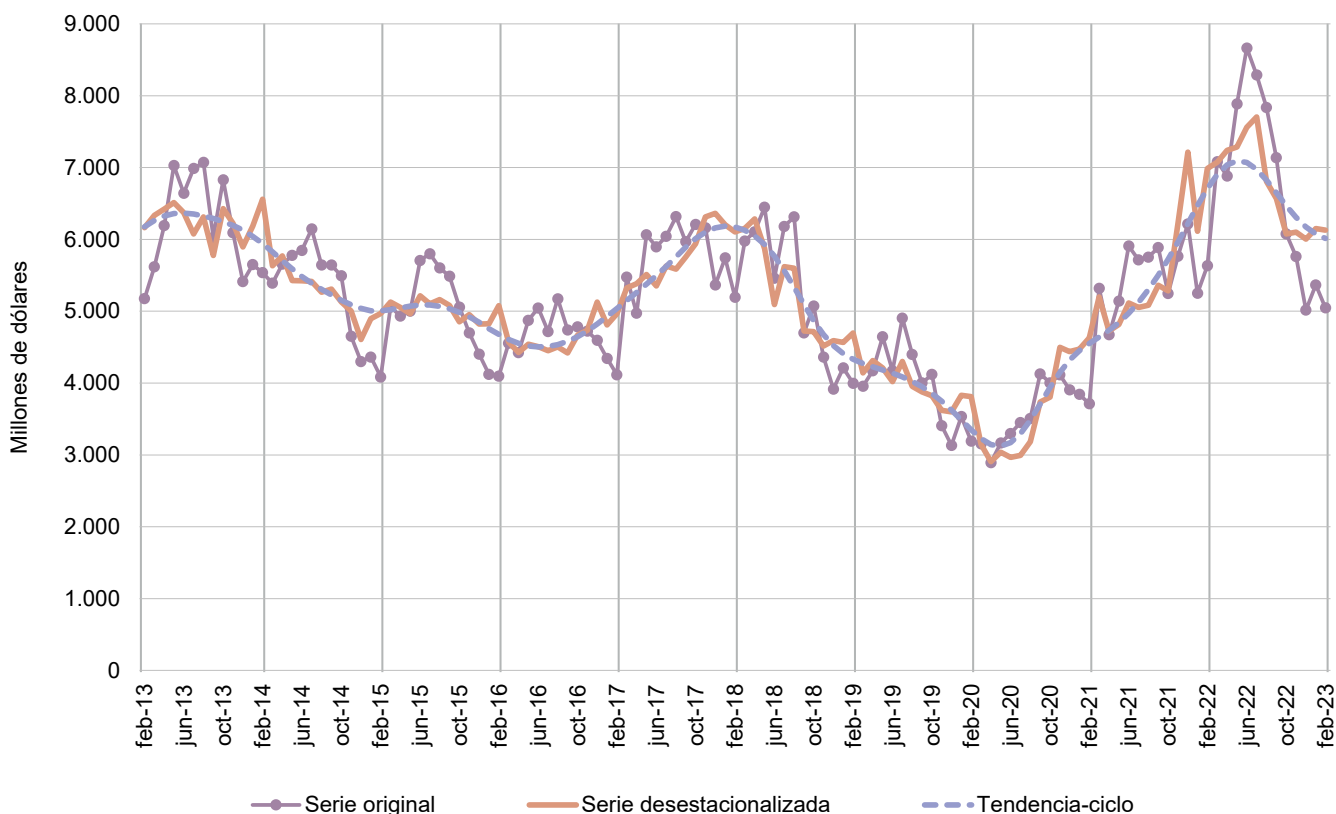

**Fuente:** INDEC, Dirección Nacional de Estadísticas del Sector Externo y Cuentas Internacionales.

## 5. Intercambio comercial según zonas económicas y países seleccionados

Cuadro 12.

Balanza comercial, por zonas económicas y países seleccionados. Variación porcentual respecto a igual período del año anterior. Febrero y primer bimestre de 2023

Zonas económicas y países seleccionados	Febrero de 2023					Primer bimestre de 2023				
	Exportación <sup>e</sup>		Importación <sup>*</sup>		Saldo <sup>*</sup>	Exportación <sup>e</sup>		Importación <sup>*</sup>		Saldo <sup>*</sup>
	Millones de dólares	Var. %	Millones de dólares	Var. %	Millones de dólares	Millones de dólares	Var. %	Millones de dólares	Var. %	Millones de dólares
<b>Total</b>	<b>5.230</b>	<b>-18,9</b>	<b>5.048</b>	<b>-10,4</b>	<b>182</b>	<b>10.155</b>	<b>-15,4</b>	<b>10.416</b>	<b>-4,3</b>	<b>-261</b>
Mercosur	1.104	11,0	1.449	17,4	-345	2.008	8,6	2.738	17,6	-730
Chile	358	-9,4	55	-22,5	303	698	-14,5	111	-11,2	587
Resto de ALADI	535	29,5	136	-2,9	399	985	30,6	298	-2,9	687
SICA	137	90,3	3	50,0	134	228	83,9	7	40,0	221
USMCA (1)	490	-27,4	717	11,7	-227	1.114	7,4	1.501	32,0	-387
Unión Europea (2)	422	-53,7	782	-10,4	-361	1.047	-39,5	1.640	-4,4	-593
Reino Unido	49	-12,5	40	-43,7	9	87	14,5	81	-41,3	7
Suiza	91	31,9	44	63,0	47	243	62,0	93	16,3	150
CEI	42	-20,8	8	-27,3	34	68	-52,1	11	-75,0	57
ASEAN	386	-40,8	311	0,3	75	738	-32,0	693	7,1	45
China	407	1,0	922	-27,5	-515	817	5,8	2.067	-25,6	-1.250
República de Corea	101	55,4	40	-42,0	61	174	-	80	-33,3	94
Japón	27	-30,8	102	22,9	-76	73	23,7	203	26,1	-130
India	230	-9,8	131	-16,0	99	412	-18,6	239	-18,4	173
Medio Oriente	263	-27,9	101	-74,1	161	393	-32,2	213	-55,6	180
Magreb y Egipto	199	-40,6	33	50,0	166	349	-47,6	45	25,0	303
SACU	40	25,0	15	-21,1	25	57	-52,5	37	-11,9	20
Oceanía	47	9,3	4	-89,7	43	83	-25,2	27	-67,9	56
Resto del mundo	303	-51,5	154	-24,5	148	581	-53,4	331	-9,3	249

(1) El USMCA, en vigencia desde el 1 de julio de 2020, reemplaza el NAFTA.

(2) Desde febrero de 2020, la Unión Europea quedó conformada por un total de 27 países.

**Nota:** los totales incluyen zonas francas y territorios asociados.

**Fuente:** INDEC, Dirección Nacional de Estadísticas del Sector Externo y Cuentas Internacionales.

### Mercosur

En febrero, el intercambio con este bloque registró un saldo negativo de 345 millones de dólares. Las exportaciones alcanzaron 1.104 millones de dólares; fueron 11,0% superiores a las de igual mes del año anterior (109 millones de dólares), debido principalmente a un aumento en las ventas de CyE y de MOA. El 80,6% del total tuvo como destino Brasil; 9,2%, Uruguay; 7,5%, Paraguay; y 2,7%, Venezuela.

Las exportaciones de vehículos para transporte de mercancías, de peso total con carga máxima  $\leq$  a 5 t, sumaron 135 millones de dólares y representaron 12,2% de las ventas totales al bloque. También fueron significativas las exportaciones de aceites crudos de petróleo; trigo y morcajo (excluidos trigo duro y para siembra); vehículos para transporte  $\leq$  a 6 personas, de cilindrada  $>$  a 1.000  $\text{cm}^3$  y  $\leq$  a 1.500  $\text{cm}^3$ ; vehículos para transporte de personas, de cilindrada  $<$  a 1.000  $\text{cm}^3$ ; vehículos para transporte de personas, de cilindrada  $>$  a 2.500  $\text{cm}^3$ ; malta sin tostar, entera o partida; motores de émbolo; propano licuado excluido crudo; cebada cervecera; y leche entera, en polvo, gránulos o similares, que en conjunto acumularon 38,9% de las ventas al bloque. Estos once productos concentraron el 51,2% de las exportaciones al Mercosur.

Se registraron importaciones desde esta región por 1.449 millones de dólares, 17,4% superiores a las de igual período de 2022 (215 millones de dólares), debido esencialmente a mayores adquisiciones de BI y de PyA. El 81,2% de las compras al Mercosur provino de Brasil; 16,0%, de Paraguay; y 2,8%, de Uruguay. El 17,0% del total correspondió a porotos de soja excluidos para siembra (247 millones de dólares). A nivel producto siguieron en importancia energía eléctrica; vehículos para transporte  $\leq$  a 6 personas, de cilindrada  $>$  a 1.000  $\text{cm}^3$  y  $\leq$  a 1.500  $\text{cm}^3$ ; aglomerados de hierro; vehículos para transporte  $\leq$  a 6 personas, de cilindrada  $>$  a 1.500  $\text{cm}^3$  y  $\leq$  a 3.000  $\text{cm}^3$ ; tubos soldados por arco sumergido, hierro, acero, utilizados en oleoductos y gasoductos; motores de émbolo; partes y accesorios de carrocerías n.c.o.p.; partes y accesorios de vehículos automóviles n.c.o.p.; y juegos de cables, los cuales totalizaron 344 millones de dólares, el 23,7% de las compras realizadas a este bloque. En conjunto, los productos mencionados equivalieron al 40,8% de las importaciones (591 millones de dólares).

El comercio con el Mercosur representó 21,1% de las exportaciones y 28,7% de las importaciones totales.

## Unión Europea

El comercio con la Unión Europea fue deficitario en 361 millones de dólares. Las exportaciones totalizaron 422 millones de dólares, con una disminución interanual de 53,7% (-490 millones de dólares), debido fundamentalmente a menores ventas de MOI y de MOA. De un total de veintisiete países, los diez que registraron mayores exportaciones concentraron el 92,3% de las ventas al bloque: Países Bajos (incluye el puerto de Rotterdam, tránsito hacia otros países), Alemania, España, Italia, Irlanda, Bélgica, Francia, Grecia, Chipre y Polonia, en ese orden. El 30,4% de las exportaciones totales a la Unión Europea estuvo constituido por las ventas de harina y pellets de la extracción del aceite de soja; y maníes sin cáscara, incluso quebrantados.

Las importaciones fueron por 782 millones de dólares, con una caída de 10,4% respecto a igual período del año anterior (-91 millones de dólares). Se registraron bajas principalmente en las compras externas de CyL. El 90,4% de las importaciones totales de esta región provino de Alemania, Italia, España, Países Bajos, Francia, Irlanda, Hungría, República Checa, Bélgica y Polonia, en ese orden. Las compras a Alemania representaron 27,4% del total de adquisiciones desde la Unión Europea. Las importaciones de productos comprendidos en el capítulo 84 (reactores nucleares, calderas, máquinas, otros), en el 30 (productos farmacéuticos), en el 27 (combustibles minerales, aceites minerales; ceras minerales, otros), en el 87 (vehículos automóviles, tractores, otros, sus partes y accesorios) y en el 85 (máquinas, aparatos y material eléctrico, y sus partes; otros) sumaron 482 millones de dólares, el 61,6% de las adquisiciones provenientes de esta zona. En particular, los capítulos 84 y 30 sumaron 167 y 136 millones de dólares, respectivamente, y representaron el 38,7% del total importado a la región.

El comercio con la Unión Europea constituyó el 8,1% de las exportaciones y el 15,5% de las importaciones totales.

## USMCA

Con esta zona económica hubo un déficit de 227 millones de dólares. Las exportaciones sumaron 490 millones de dólares, con un descenso interanual de 27,4% (-185 millones de dólares). Esta caída se debió fundamentalmente a menores ventas de CyE y de MOI. Los principales productos fueron aceites crudos de petróleo; oro para uso no monetario; aluminio sin alear; naftas excluidas para petroquímica; plata en bruto; y vinos no espumosos, que en conjunto representaron el 50,9% de las exportaciones totales hacia ese destino. Estados Unidos absorbió 81,0% de las ventas a USMCA; México, 10,8%; y Canadá, 8,2%.

Las importaciones totalizaron 717 millones de dólares, con un aumento de 11,7% respecto a febrero de 2022 (75 millones de dólares). El 81,5% de las adquisiciones provino de Estados Unidos; 14,6%, de México; y 3,8%, de Canadá. Se destacaron las compras de los productos de los capítulos 27, 84, 87, 39 (plástico y sus manufacturas) y 30, que en conjunto sumaron 467 millones de dólares, el 65,1% de las importaciones de USMCA. En particular, las adquisiciones del capítulo 27 representaron 27,5% del total importado desde la región (197 millones de dólares).

Estados Unidos fue el tercer país de destino de las exportaciones -7,6% del total de las ventas argentinas al exterior- y el primer destino de los despachos a nivel regional (81,0%). El intercambio comercial con este país registró un saldo negativo de 188 millones de dólares. Las ventas alcanzaron 397 millones de dólares, con una caída respecto al mismo período de 2022 de 31,4% (-182 millones de dólares), debido fundamentalmente a una menor demanda de CyE y de MOI. Los principales productos de exportación fueron: aceites crudos de petróleo; aluminio sin alear; oro para uso no monetario; naftas excluidas para petroquímica; y porotos de soja excluidos para siembra, que representaron el 54,7% de las exportaciones totales hacia ese destino. Las importaciones sumaron 585 millones de dólares, y los principales productos adquiridos fueron gasóleo (gasoil); hulla bituminosa, sin aglomerar; vacunas para medicina humana acondicionadas para la venta por menor n.c.o.p.; ácido fosfonometiliminodiacético, ácido trimetilfosfónico; y copolímeros de etileno.

El comercio con USMCA representó 9,4% de las exportaciones y 14,2% de las importaciones totales.

## China

El intercambio comercial con China registró un saldo negativo de 515 millones de dólares. Las exportaciones sumaron 407 millones de dólares, con una suba interanual de 1,0% (4 millones de dólares). El 48,9% de los despachos se concentró en carne bovina, deshuesada, congelada; y en cebada en grano excluida, cervecera.

Las importaciones totalizaron 922 millones de dólares y se redujeron un 27,5% con respecto a febrero de 2022 (-349 millones de dólares), debido principalmente a las bajas de BK (-133 millones de dólares), de BI (-129 millones de dólares) y de PyA (-62 millones de dólares). La caída de BK se atribuyó esencialmente a menores compras de computadoras y teléfonos (-84 millones de dólares). En cuanto a BI, el descenso más significativo se registró en las importaciones de suministros industriales elaborados n.e.o.p. (-109 millones de dólares). Para PyA, la principal reducción se observó en partes y piezas para computadoras y teléfonos (-25 millones de dólares) (ver cuadro 34).

A nivel de capítulos, los productos comprendidos en el 85, 84, 29 (productos químicos orgánicos), 87 y 39 totalizaron 617 millones de dólares y equivalieron al 66,9% del total importado desde China. En particular, las adquisiciones correspondientes al capítulo 85 fueron por 218 millones de dólares, 23,6% del total de las compras realizadas a este país. A nivel de productos, el 9,9% de las importaciones estuvo compuesto por circuitos impresos con componentes eléctricos o electrónicos montados para aparatos eléctricos de telefonía o telegrafía; partes n.c.o.p., para aparatos eléctricos de telefonía o telegrafía con hilos, de telecomunicación por corriente portadora o digital; partes para aparatos receptores de radiotelefonía, radiotelegrafía, radiodifusión, televisión, videomonitores y videoproyectores; válvulas esféricas; y por máquinas automáticas para procesamiento de datos.

El comercio con China constituyó el 7,8% de las exportaciones y el 18,3% de las importaciones totales.

## ASEAN

El intercambio comercial con ASEAN registró un superávit de 75 millones de dólares. Las exportaciones sumaron 386 millones de dólares, con una caída interanual de 40,8% (-266 millones de dólares), debido principalmente al descenso en las ventas de PP y de MOA. De los diez países que componen el bloque, Indonesia, Viet Nam y Malasia, en ese orden, absorbieron el 83,0% de las exportaciones totales a la región. El 72,8% de las ventas estuvo compuesto por harina y pellets de la extracción del aceite de soja; y por maíz en grano.

Las importaciones alcanzaron un total de 311 millones de dólares, lo que implica una suba de 0,3% respecto al mismo mes del año anterior (1 millón de dólares). El principal origen de las compras fue Tailandia (41,8% del total). El 34,5% de las importaciones correspondió a circuitos impresos con componentes eléctricos o electrónicos montados para aparatos eléctricos de telefonía o telegrafía; partes n.c.o.p. para aparatos eléctricos de telefonía o telegrafía; motores de émbolo; partes y accesorios de carrocerías n.c.o.p.; y calzado deportivo.

Indonesia fue el séptimo país de destino de las exportaciones en febrero: representó 3,0% del total y fue el primer destino a nivel regional (40,9%). El intercambio comercial registró un saldo positivo de 136 millones de dólares. Las ventas al exterior alcanzaron 158 millones de dólares, con una reducción interanual de 36,8% (-92 millones de dólares), debido fundamentalmente a menores ventas de PP. El principal producto exportado fue harina y pellets de la extracción del aceite de soja, que representó el 67,7% de las exportaciones hacia este destino. Las importaciones ascendieron a 22 millones de dólares.

El comercio con ASEAN representó 7,4% de las exportaciones y 6,2% de las importaciones totales.

## Chile

El intercambio comercial con este país fue superavitario en 303 millones de dólares. Se registraron exportaciones por 358 millones de dólares, con una caída de 9,4% respecto al mismo mes del año anterior (-37 millones de dólares), principalmente por menores ventas de PP y de MOA. A nivel de productos, el 51,1% estuvo compuesto por gas natural en estado gaseoso; vehículos para transporte de mercancías, de peso total con carga máxima  $\leq$  a 5 t; maíz en grano; harina y pellets de la extracción del aceite de soja; y por aceite de soja refinado.

Las importaciones desde Chile sumaron 55 millones de dólares y registraron un descenso interanual de 22,5% (-16 millones de dólares), debido especialmente a menores compras de BI. En relación con los productos importados, el 44,0% del total estuvo compuesto por alambre de cobre refinado; paltas (aguacates); ferromolibdeno; y salmones.

El comercio con Chile constituyó el 6,8% de las exportaciones y el 1,1% de las importaciones totales.

### **Magreb y Egipto**

El comercio con esta zona económica registró un superávit de 166 millones de dólares. Las exportaciones sumaron 199 millones de dólares y disminuyeron 40,6% respecto a febrero de 2022 (-136 millones de dólares), fundamentalmente por los menores envíos de PP y de MOA. Las exportaciones a Argelia y Egipto representaron 46,7% y 29,1% del total, respectivamente, y el 89,7% de las ventas al bloque se concentró en maíz en grano; aceite de soja en bruto, incluso desgomado; harina y pellets de la extracción del aceite de soja; y en leche entera, en polvo, gránulos o similares.

Las importaciones totalizaron 33 millones de dólares, con una suba interanual de 50,0% (11 millones de dólares), especialmente por el aumento en las compras de BI. El principal origen fue Marruecos (47,2% del total) y el 72,2% de las adquisiciones desde la zona correspondió a partes para aparatos receptores de radiotelefonía, radiotelegrafía, radiodifusión, televisión, videomonitores y videoproyectores; fosfato diamónico; urea; y a fosfato monoamónico.

El intercambio comercial con Magreb y Egipto representó 3,8% de las exportaciones y 0,7% de las importaciones totales.

### **Medio Oriente**

Con Medio Oriente se registró un superávit de 161 millones de dólares. Las exportaciones totalizaron 263 millones de dólares, con una reducción de 27,9% respecto a igual mes de 2022 (-102 millones de dólares), fundamentalmente como resultado de menores ventas de CyE. De los países que conforman la zona, los tres primeros destinos representaron el 81,7% del total: Emiratos Árabes Unidos, Arabia Saudita e Israel, en ese orden. En particular, Emiratos Árabes Unidos acumuló el 37,3% del total de envíos al bloque. En referencia a los productos vendidos, el 53,1% estuvo concentrado en aceites crudos de petróleo; y en maíz en grano.

Las importaciones desde esta zona fueron por 101 millones de dólares, con una caída interanual de 74,1% (-289 millones de dólares), debido esencialmente a menores adquisiciones de CyL. El principal origen fue Arabia Saudita (48,1% del total) y el 81,4% de las compras correspondió a gasóleo (gasoil).

El comercio con Medio Oriente constituyó el 5,0% de las exportaciones y el 2,0% de las importaciones totales.

### **India**

Se registró un superávit de 99 millones de dólares con este país. Las exportaciones fueron de 230 millones de dólares y disminuyeron 9,8% con respecto al mismo mes del año anterior (-25 millones de dólares), debido fundamentalmente a menores ventas de MOI. El 81,7% de las exportaciones se concentró en aceite de soja en bruto, incluso desgomado.

Las importaciones fueron de 131 millones de dólares, con una disminución interanual de 16,0% (-25 millones de dólares), fundamentalmente por menores adquisiciones de BI. El 37,4% del total estuvo compuesto por gasóleo (gasoil).

El comercio con India representó el 4,4% de las exportaciones y el 2,6% de las importaciones totales.

## 6. Análisis del primer bimestre de 2023

Durante el primer bimestre de 2023, las exportaciones argentinas totalizaron 10.155 millones de dólares, lo que significó una baja de 15,4% y las importaciones fueron de 10.417 millones de dólares, con un descenso de 4,3%. El balance comercial arrojó un saldo negativo de 261 millones de dólares.

**Gráfico 5. Exportaciones, importaciones y saldo comercial, en millones de dólares. Bimestres 2013-2023**

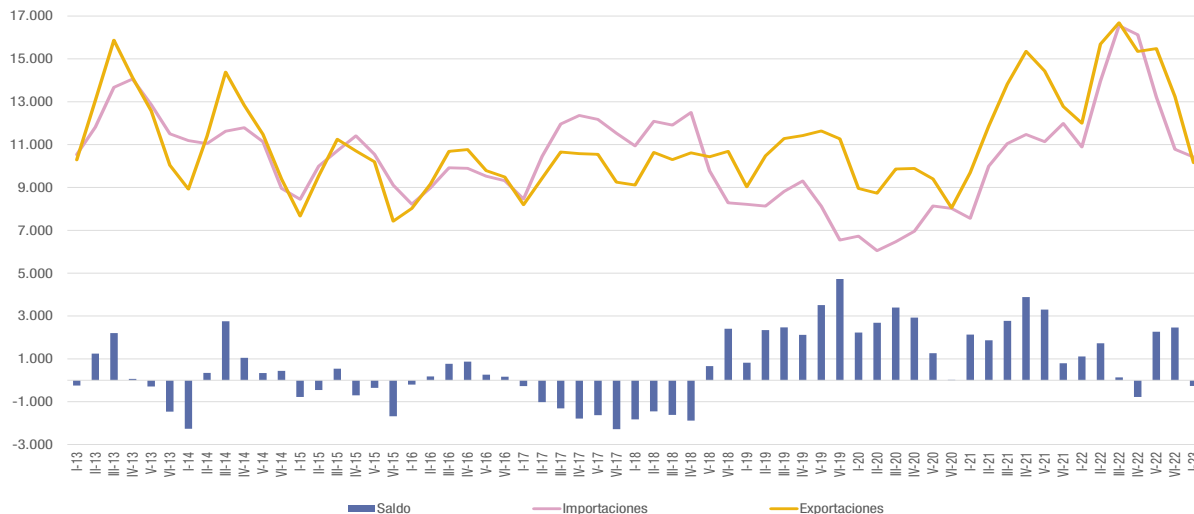

Fuente: INDEC, Dirección Nacional de Estadísticas del Sector Externo y Cuentas Internacionales.

### Exportaciones del primer bimestre de 2023

En el primer bimestre de 2023, las exportaciones argentinas fueron lideradas por los rubros MOA y MOI, y representaron respectivamente 35,7% y 28,9% de las exportaciones totales; les siguieron en importancia PP con 22,3% y CyE que acumuló 13,1% de los despachos al exterior (cuadro 6).

Los tres productos más importantes de exportación fueron harina y pellets de la extracción del aceite de soja (23040010), aceite de soja en bruto, incluso desgomado (15071000) y maíz en grano, excluido para siembra (10059010), que representaron 10,5%, 7,7% y 7,7%, respectivamente (ver Sistema de Consulta de Comercio Exterior de Bienes: <https://comex.indec.gov.ar/#/>).

Los tres principales destinos de las exportaciones fueron Brasil, Estados Unidos y China, que concentraron respectivamente 15,8%, 9,0% y 8,0% de los despachos argentinos al exterior.

**Gráfico 6. Exportaciones por grandes rubros, según participación porcentual**

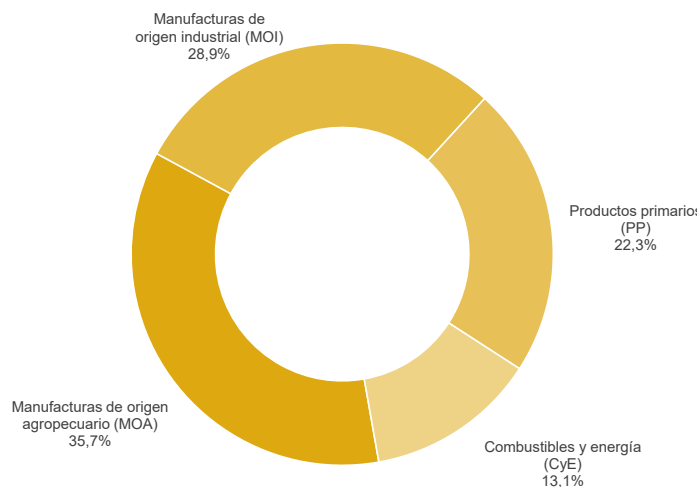

**Gráfico 6. Importaciones por usos económicos, según participación porcentual**

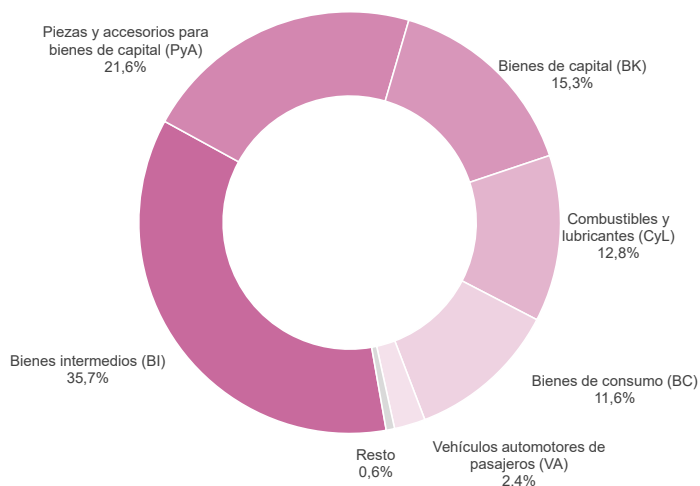

### Importaciones del primer bimestre de 2023

BI, PyA y BK fueron las principales importaciones por usos económicos durante los dos primeros meses de 2023, representaron 35,8%, 21,6% y 15,3%, respectivamente y concentraron el 72,6% de las compras argentinas al exterior (cuadro 8).

Los principales productos importados fueron gasóleo (27101921), porotos de soja, incluso quebrantados, excluidos para siembra (12019000) y circuitos impresos con componentes eléctricos o electrónicos montados para teléfonos, incluidos celulares (85177010) que representaron respectivamente 6,1%, 2,5% y 2,2% de las importaciones (ver Sistema de Consulta de Comercio Exterior de Bienes: <https://comex.indec.gov.ar/#/>).

El origen de las importaciones estuvo encabezado por Brasil, China y Estados Unidos, que totalizaron 22,6%, 19,8% y 11,7% de las compras argentinas respectivamente.

## Intercambio comercial según zonas económicas y países seleccionados. Primer bimestre de 2023

### Mercosur

Con esta zona se registró un déficit de 730 millones de dólares. Se trató del segundo en importancia después de China. Las exportaciones sumaron 2.008 millones de dólares; aumentaron 159 millones de dólares respecto de igual período de 2022. Las importaciones fueron de 2.738 millones de dólares, con un incremento de 410 millones de dólares. El comercio con el Mercosur concentró 19,8% de las exportaciones argentinas totales y 26,3% de las importaciones.

### Unión Europea

El comercio con este bloque arrojó un saldo negativo de 593 millones de dólares; fue el tercero en importancia luego de los registrados con China y Mercosur. Las exportaciones sumaron 1.047 millones de dólares, una disminución de 684 millones de dólares con respecto al mismo período del año anterior. Las importaciones fueron de 1.640 millones de dólares, y se redujeron 75 millones de dólares. Esta región concentró el 10,3% de las exportaciones argentinas totales y el 15,8% de las importaciones.

### USMCA

El intercambio comercial con USMCA tuvo un déficit de 387 millones de dólares. Las exportaciones sumaron 1.114 millones de dólares, con un aumento de 77 millones de dólares respecto a igual período de 2022. Las importaciones sumaron 1.501 millones de dólares y crecieron 32,0% (364 millones de dólares). El comercio con USMCA equivalió a 11,0% del total de las exportaciones y 14,4% de las importaciones argentinas.

### China

El intercambio comercial con este país registró un saldo negativo de 1.250 millones de dólares, y fue el de mayor magnitud. Las exportaciones alcanzaron 817 millones de dólares, con un aumento de 5,8% (45 millones de dólares) con respecto al mismo período de 2022. Las importaciones sumaron 2.067 millones de dólares y disminuyeron 712 millones de dólares. El intercambio con China representó 8,1% de las exportaciones y 19,8% de las importaciones argentinas totales.

### ASEAN

El comercio con este bloque tuvo un superávit de 45 millones de dólares. Las exportaciones alcanzaron 738 millones de dólares, con una baja de 348 millones de dólares respecto de igual período de 2022. Entre los países miembros se destacó Indonesia, que con 289 millones de dólares absorbió el 39,2% de los despachos nacionales al bloque. Las importaciones sumaron 693 millones de dólares y se incrementaron en 46 millones de dólares. El comercio con ASEAN significó 7,3% de las ventas y 6,7% de las compras totales al exterior.

### Chile

El intercambio con Chile registró un superávit de 587 millones de dólares. Las exportaciones se redujeron 118 millones de dólares respecto al año anterior y totalizaron 698 millones de dólares (6,9% de las exportaciones totales), mientras que las importaciones cayeron 14 millones de dólares y sumaron 111 millones de dólares (1,1% del total importado).

### Magreb y Egipto

El intercambio comercial con este bloque arrojó un superávit de 303 millones de dólares. Las exportaciones del período sumaron 349 millones de dólares y disminuyeron 317 millones de dólares respecto a igual período de 2022; mientras que las importaciones fueron por 45 millones de dólares, y se incrementaron en 9 millones de dólares (25,0%). Durante este período, el comercio con “Magreb y Egipto” significó 3,4% de las exportaciones y 0,4% de las importaciones totales.

### **Medio Oriente**

El comercio con este bloque tuvo un superávit de 180 millones de dólares. Las exportaciones fueron por 393 millones de dólares y disminuyeron 187 millones de dólares respecto a igual período de 2022. Las importaciones totalizaron 213 millones de dólares y cayeron 55,6% (-267 millones de dólares). El intercambio con Medio Oriente significó 3,9% de las exportaciones y 2,0% de las compras al exterior.

### **India**

El intercambio comercial con India registró un superávit de 173 millones de dólares. Las exportaciones alcanzaron 412 millones de dólares, con lo que disminuyeron 94 millones de dólares (-18,6%) respecto al mismo período del año anterior. Las importaciones totalizaron 239 millones de dólares y cayeron 18,4% con respecto a las de 2022 (-54 millones de dólares). En este período, el comercio con India representó el 4,1% de las exportaciones argentinas y el 2,3% de las importaciones.

## 6.2

## Índices de valores, precios y cantidades y efecto de los términos del intercambio. Primer bimestre de 2023 respecto a igual período de 2022

En los dos meses de 2023, el saldo de la balanza comercial fue deficitario en 261 millones de dólares. Si hubiesen prevalecido los precios de igual período de 2022, el saldo comercial habría experimentado un déficit de 37 millones de dólares. Bajo este supuesto, y ante el incremento del Índice de precios de las importaciones (1,9%) y el descenso del Índice de precios de las exportaciones (-0,3%), el país registró una pérdida en los términos del intercambio de 219 millones de dólares.

La fórmula utilizada para el cálculo de la ganancia/pérdida del intercambio<sup>5</sup> es la siguiente:

$$\frac{X_t - M_t}{IP_{Mt}} - \left( \frac{X_t}{IP_{Xt}} - \frac{M_t}{IP_{Mt}} \right)$$

$X_t$ : Exportaciones en millones de dólares FOB, para el período de cálculo (t).

$M_t$ : Importaciones en millones de dólares CIF, para el período de cálculo (t).

$IP_{Xt}$ :  $(IP_X^t / IP_X^{(t-1)})$ : índice de precios de exportación con base en igual período del año anterior (t-1).

$IP_{Mt}$ :  $(IP_M^t / IP_M^{(t-1)})$ : índice de precios de importación con base en igual período del año anterior (t-1).

El primer término de la fórmula corresponde al saldo comercial a valores corrientes, deflactado por el Índice de precios de las importaciones, con base en igual período del año anterior. Justifica la elección del  $IP_{Mt}$  como deflactor del saldo de la balanza comercial, el supuesto de que la ganancia/pérdida de los términos del intercambio afectará fundamentalmente a la compra de importaciones.

El segundo término estima el saldo comercial a precios de igual período del año anterior. En el lapso considerado, los valores de cada término fueron de -256 millones de dólares y -37 millones de dólares, respectivamente, de donde se deduce la pérdida en los términos del intercambio.

**Cuadro 13. Variaciones porcentuales de los índices de valores, precios y cantidades de las exportaciones e importaciones y efecto de los términos del intercambio, base 2004=100, según grandes rubros y usos económicos. Primer bimestre de 2023 respecto a igual período de 2022**

Rubros/usos	Primer bimestre de 2023				
	Valor	Precio	Cantidad	A precios corrientes	A precios del acumulado al primer bimestre de 2022
		%			Millones de dólares
<b>Exportación</b>	<b>-15,4</b>	<b>-0,3</b>	<b>-15,1</b>	<b>10.155</b>	<b>10.186</b>
Productos primarios (PP)	-38,9	2,8	-40,6		
Manufacturas de origen agropecuario (MOA)	-9,5	-0,4	-9,1		
Manufacturas de origen industrial (MOI)	-3,2	-4,7	1,6		
Combustibles y energía (CyE)	6,2	-2,4	8,9		
<b>Importación</b>	<b>-4,3</b>	<b>1,9</b>	<b>-6,1</b>	<b>10.416</b>	<b>10.223</b>
Bienes de capital (BK)	-16,5	-	-16,5		
Bienes intermedios (BI)	-7,6	1,9	-9,3		
Combustibles y lubricantes (CyL)	5,2	11,8	-5,8		
Piezas y accesorios para bienes de capital (PyA)	11,7	0,5	11,2		
Bienes de consumo (BC)	-8,8	-0,3	-8,5		
Vehículos automotores de pasajeros (VA)	-1,2	16,8	-15,6		
Resto	-28,7	.	.		
<b>Saldo</b>	<b>-</b>	<b>-</b>	<b>-</b>	<b>-261</b>	<b>-37</b>

**Nota:** la descomposición del valor de las importaciones de bienes en sus componentes de precios y cantidades, de los productos comprendidos en los usos económicos (bienes de capital, piezas y accesorios para bienes de capital, bienes de consumo durables y vehículos y automotores de pasajeros) se efectúa con índices de precios de los principales socios comerciales.

Las series mensuales de los Índices de precios y cantidades de comercio exterior (Base 2004=100) se encuentran en: <https://www.indec.gov.ar/indec/web/Nivel4-Tema-3-2-41>.

**Fuente:** INDEC, Dirección Nacional de Estadísticas del Sector Externo y Cuentas Internacionales.

<sup>5</sup> Ver metodología *Índices de precios y cantidades del comercio exterior*, punto 6: [https://www.indec.gov.ar/ftp/cuadros/economia/metodologia\\_preciosycantidades.pdf](https://www.indec.gov.ar/ftp/cuadros/economia/metodologia_preciosycantidades.pdf)

## 7. Exportaciones netas de productos relacionados con la soja. Febrero y primer bimestre de 2023

En febrero de 2023, las exportaciones netas (exportaciones menos importaciones) de los principales productos derivados del cultivo de la soja y sus subproductos alcanzaron el valor de 718 millones de dólares, 46,9% inferior a las registradas en igual mes del año anterior (-633 millones de dólares).

Las exportaciones sumaron 965 millones de dólares y descendieron 33,6% en términos interanuales (-488 millones de dólares). Este resultado fue producto de un descenso en las cantidades de 35,1%, dado que los precios aumentaron 2,4%.

En relación con las cantidades, descendieron las de harina y pellets de la extracción del aceite de soja (-45,5%); a la vez que aumentaron las de porotos de soja, excluidos para siembra (586,6%); aceite de soja en bruto (46,6); y de aceite de soja refinado (en envases <= a 5 l: 30,5%; resto de envases: 15,3%). No se registraron exportaciones de biodiésel y sus mezclas.

En cuanto a los precios, aumentaron los correspondientes a los porotos de soja, excluidos para siembra (48,6%); harina y pellets de la extracción del aceite de soja (7,6%); y aceite de soja refinado, en envases <= a 5 l (2,5%), en tanto descendieron los de aceites de soja en bruto (-10,7%); y de aceite de soja refinado, excluido en envases <= a 5 l (-8,3%).

Las importaciones fueron de 247 millones de dólares, 145 millones de dólares más que las registradas en igual período del año anterior. Las importaciones de porotos de soja se realizaron bajo el régimen de importaciones temporarias con el objetivo de ser industrializadas y provinieron de Paraguay (67,1%) y Brasil (32,9%). En cambio, las importaciones de harina y pellets de la extracción del aceite de soja se hicieron bajo el régimen definitivo y provinieron de Brasil (100%).

**Cuadro 14. Exportaciones netas de los principales productos de la soja. Variaciones absolutas y relativas. Febrero y primer bimestre de 2023**

Principales productos de la soja	Febrero				Primer bimestre			
	2023*	2022*	Diferencia absoluta	Variación porcentual	2023*	2022*	Diferencia absoluta	Variación porcentual
	Millones de dólares				%			
<b>Exportaciones netas</b>	<b>718</b>	<b>1.351</b>	<b>-633</b>	<b>-46,9</b>	<b>1.715</b>	<b>2.526</b>	<b>-810</b>	<b>-32,1</b>
<b>Exportación</b>	<b>965</b>	<b>1.452</b>	<b>-488</b>	<b>-33,6</b>	<b>1.973</b>	<b>2.627</b>	<b>-654</b>	<b>-24,9</b>
12019000 Porotos de soja, incluso quebrantados, excluidos para siembra	30	3	27	920,2	31	5	26	530,7
15071000 Aceite de soja en bruto, incluso desgomado	413	315	97	30,9	786	673	113	16,8
23040010 Harina y pellets de la extracción del aceite de soja	499	851	-352	-41,4	1.063	1.432	-369	-25,8
Resto (¹)	22	283	-261	-92,1	93	517	-425	-82,1
<b>Importación</b>	<b>247</b>	<b>102</b>	<b>145</b>	<b>143,0</b>	<b>258</b>	<b>102</b>	<b>156</b>	<b>153,5</b>
12019000 Porotos de soja, incluso quebrantados, excluidos para siembra	247	97	150	154,6	258	97	161	165,8
15071000 Aceite de soja en bruto, incluso desgomado	-	5	-5	-100,0	-	5	-5	-100,0
23040010 Harina y pellets de la extracción del aceite de soja	0	0	0	-69,5	0	0	0	-54,1

(¹) Incluye aceite de soja refinado (NCM: 15079011; 15079019); aceite de soja n.c.o.p (NCM: 15079090) y biodiésel (NCM: 38260000) que se unificaron por aplicación del secreto estadístico.

**Nota:** las bases de datos históricas de soja y supproductos, mensuales y acumuladas según país, en dólares y kilos, se encuentran disponibles para su descarga en el Sistema de Consulta de Comercio Exterior de Bienes:

[https://comex.indec.gob.ar/?\\_ga=2.85762393.1346510258.1611573056-1509903781.1592436568#/database](https://comex.indec.gob.ar/?_ga=2.85762393.1346510258.1611573056-1509903781.1592436568#/database).

**Fuente:** INDEC, Dirección Nacional de Estadísticas del Sector Externo y Cuentas Internacionales.

En el siguiente gráfico se presenta la evolución mensual de la variación interanual de las exportaciones netas, en términos de precios y cantidades, y su correspondiente saldo, en millones de dólares.

Gráfico 5.

**Variación interanual de las exportaciones netas de los principales productos de la soja en términos de precios y cantidades, en millones de dólares. Enero 2020-febrero 2023**

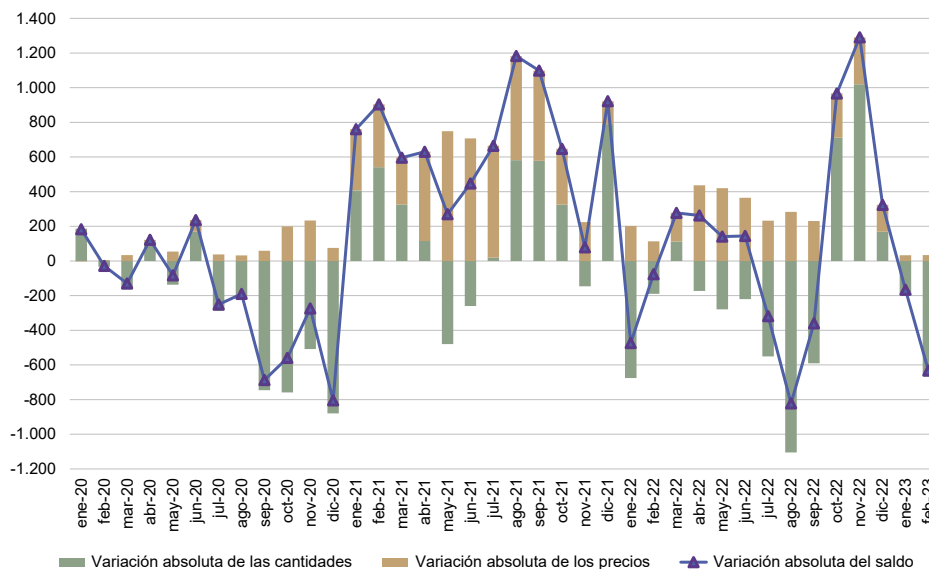

Fuente: INDEC, Dirección Nacional de Estadísticas del Sector Externo y Cuentas Internacionales.

En los dos meses de 2023, las exportaciones netas de los principales productos derivados del cultivo de la soja y sus subproductos alcanzaron el valor de 1.715 millones de dólares, 810 millones de dólares inferior (-32,1%) a las registradas en el mismo período del año anterior.

Las exportaciones de los principales productos relacionados con la soja y sus subproductos totalizaron 1.973 millones de dólares, con una baja de 24,9% en términos interanuales (-654 millones de dólares), como resultado de un descenso en las cantidades exportadas de 28,1% y un incremento en los precios de 2,7%.

Respecto a las cantidades, descendieron las de harina y pellets de la extracción del aceite de soja (-33,8%) y de biodiésel y sus mezclas, mientras que aumentaron las de porotos de soja, excluidos para siembra (306,5%); aceite de soja refinado, en envases <= a 5 l (54,1%); aceite de soja en bruto (27,9%); y aceite de soja refinado, excluido en envases <= a 5 l (5,5%).

En relación con los precios, aumentaron los de porotos de soja, excluidos para siembra (53,7%); harina y pellets de la extracción del aceite de soja (11,5%), aceite de soja refinado, en envases <= a 5 l (4,3%); y biodiésel y sus mezclas, en tanto descendieron los de aceite de soja en bruto (-9,2%); y de aceite de soja refinado, excluido en envases <= a 5 l (-9,8%).

Por su parte, las importaciones de porotos de soja, excluidos para siembra, fueron de 258 millones de dólares, 156 millones de dólares más en comparación con igual período del año anterior.

## 8. Exportaciones netas del sector automotriz. Febrero y primer bimestre de 2023

Las exportaciones netas (exportaciones menos importaciones) del sector automotriz fueron deficitarias en 259 millones de dólares en febrero, en tanto que en igual mes del año anterior arrojaron un saldo negativo de 264 millones de dólares. La reducción del déficit se debió a que la diferencia absoluta interanual de las exportaciones (122 millones de dólares) fue superior a la diferencia absoluta interanual de las importaciones (117 millones de dólares).

En el mes bajo análisis, las exportaciones netas de los vehículos para transporte de mercancías y de los vehículos para transporte de personas registraron un superávit de 300 millones de dólares y de 49 millones de dólares, respectivamente, mientras que las autopartes exhibieron un déficit de 607 millones de dólares.

**Cuadro 15. Exportaciones netas del sector automotriz, según grupos de productos. Variaciones absolutas y relativas. Febrero y primer bimestre de 2023**

Grupos de productos	Febrero				Primer bimestre			
	2023*	2022*	Diferencia absoluta	Variación porcentual	2023*	2022*	Diferencia absoluta	Variación porcentual
	Millones de dólares		%		Millones de dólares		%	
<b>Exportaciones netas</b>	<b>-259</b>	<b>-264</b>	<b>5</b>	<b>1,9</b>	<b>-668</b>	<b>-644</b>	<b>-24</b>	<b>-3,7</b>
<b>Exportación</b>	<b>621</b>	<b>499</b>	<b>122</b>	<b>24,4</b>	<b>1.022</b>	<b>809</b>	<b>213</b>	<b>26,3</b>
Vehículos para transporte de personas	193	148	45	30,4	276	219	57	26,0
Vehículos para transporte de mercancías	337	251	86	34,3	575	417	158	37,9
Chasis, partes y neumáticos	91	100	-9	-9,0	171	174	-3	-1,7
<b>Importación</b>	<b>880</b>	<b>763</b>	<b>117</b>	<b>15,3</b>	<b>1.690</b>	<b>1.453</b>	<b>237</b>	<b>16,3</b>
Vehículos para transporte de personas	144	136	8	5,9	253	258	-5	-1,9
Vehículos para transporte de mercancías	37	58	-21	-36,2	69	100	-31	-31,0
Chasis, partes y neumáticos	698	569	129	22,7	1.368	1.095	273	24,9

**Nota:** El grupo de productos se conformó en función del complejo automotriz, el cual está constituido por los vehículos para el transporte de mercancías y personas; los tractores y volquetes automotores concebidos para utilizarlos fuera de la red vial; y las denominadas autopartes.

Entre las autopartes se destacan motores y sus partes; cajas de cambio; aparatos receptores de radiodifusión; dínamos, alternadores, bujías, faros y otros componentes del sistema eléctrico del automóvil; y neumáticos. Para este grupo de productos se consideraron las importaciones y exportaciones realizadas por las empresas clasificadas en la Rama 29 –fabricación de vehículos automotores, remolques y semirremolques– del Clasificador Nacional de Actividades Económicas 2010 (CLANAE), de acuerdo al Censo Nacional Económico 2020-2021.

**Fuente:** INDEC, Dirección Nacional de Estadísticas del Sector Externo y Cuentas Internacionales.

En lo que respecta al primer bimestre del año, este sector registró un déficit de 668 millones de dólares, mientras que en igual período de 2022 las exportaciones netas fueron deficitarias en 644 millones de dólares. El saldo comercial acumulado fue producto del déficit registrado en las autopartes (-1.197 millones de dólares), parcialmente compensado por el superávit que presentaron los grupos vehículos para transporte de mercancías (506 millones de dólares) y vehículos para transporte de personas (23 millones de dólares).

## 9. Información complementaria

El valor de las exportaciones de febrero de 2023 se estimó en forma provisoria, debido a que 10,3% de la documentación aduanera oficializada durante este mes se encuentra aún pendiente. Esto significa que, al momento del cierre del presente informe, no fue cumplida ni anulada.

**Cuadro 16. Cifras de comercio exterior. Exportaciones en millones de dólares, porcentaje de documentación pendiente y totales de la base usuario de exportación e importación. Años 2020-2022 y febrero de 2023**

Período	Exportaciones	Documentación pendiente de exportación	Base usuario (*)	
			Exportaciones	Importaciones
	Millones de dólares	%	Millones de dólares	
2020 Total anual	54.884	0,2	54.884	42.356
2021 Total anual	77.934	0,5	77.934	63.184
2022 Total anual	88.446	2,0	88.446	81.523
2023 Enero	4.925	1,9	4.925	5.368
Febrero	5.230	10,3	5.185	5.048

(\*) La información sobre la base usuario se encuentra disponible en el Sistema de Consulta del Comercio Exterior de Bienes en: <https://www.indec.gov.ar/indec/web/Nivel4-Tema-3-2-124>.

**Nota:** los datos de la base usuario se presentan protegidos de acuerdo a la normativa vigente sobre secreto estadístico y protección de datos individuales (art. 10° de la Ley 17.622; título VI del Decreto 3.110/70; art. 1° de la Disposición 176/99, entre otros).

El Sistema de Consulta del Comercio Exterior de Bienes proporciona cifras actualizadas en forma continua que sirven como instrumento para la toma de decisiones y el análisis del intercambio comercial entre los países. Se puede consultar información por tipo de comercio (exportación o importación), buscar uno o más productos de acuerdo a la Nomenclatura Común del Mercosur (NCM) y filtrar los resultados por año, período (mensual o anual) y país de destino de las exportaciones u origen de las importaciones. También tiene la opción de descargar la base completa para cada uno de los años disponibles (2002-2020).

Debido al nuevo marco normativo impartido por la Administración Federal de Ingresos Públicos (AFIP), Disposición 302/18, el Sistema de Consulta de Comercio Exterior de Bienes del INDEC permite consultar importaciones a nivel de producto, según la NCM y el país de origen.

A partir de marzo de 2018, el Sistema de Consulta del Comercio Exterior de Bienes permite realizar consultas a nivel de exportaciones de uno o más productos, según la NCM, entre la Argentina y un país de destino seleccionado, siempre y cuando no se vulnere la normativa de secreto estadístico.

En [www.indec.gov.ar](http://www.indec.gov.ar) se encuentran disponibles los cuadros correspondientes al *INDEC Informa*, cap. 3.1, "Sector Externo".

**Fuente:** INDEC, Dirección Nacional de Estadísticas del Sector Externo y Cuentas Internacionales.

- En el informe técnico *Intercambio comercial argentino (ICA)* suelen realizarse modificaciones a las cifras de los meses anteriores, especialmente en los valores de exportación. Estas modificaciones obedecen a múltiples razones: el valor informado se construye, fundamentalmente, sobre la base de operaciones realizadas y perfeccionadas desde el punto de vista documental y, en el caso de existir un porcentaje de operaciones pendiente al momento de brindar la información, su valor debe ser estimado. Asimismo, hay operaciones que han sido oficializadas por un valor, se efectivizan por un valor inferior y se demora la carga del posembarque (documento en donde se consigna el valor definitivo). Finalmente, la aplicación de regímenes tales como el de precios revisables (petróleo), con ajuste de precios en función de la calidad (concentrado de minerales), como así también las operaciones en consignación, permiten a los exportadores modificar los valores declarados en el momento de la exportación en plazos que van de los 60 a los 180 días posteriores al embarque.
- De acuerdo con la Resolución General 2108 de la AFIP, los exportadores de minerales tienen la opción de modificar el valor de sus transacciones en virtud de las variaciones en la cantidad y en la ley del mineral constatadas por el comprador. Esta opción puede ser ejercida dentro de los seis meses de embarque, con posibilidades de prorrogar este plazo por otros seis meses.
- Por lo general, no se realizan modificaciones en las cifras de importación, salvo las practicadas a fin de cada año por la recuperación por parte de los importadores de mercaderías que hubieran sido enviadas previamente a rezago y registradas como tales.
- Al respecto de la valoración, las exportaciones se refieren a precios FOB (libre a bordo), en el puerto o lugar de embarque de las mercaderías; y las importaciones, a precios CIF, que incluyen el valor FOB más el flete y el seguro (excluidos los derechos de importación).  
Ver: [https://www.indec.gob.ar/ftp/cuadros/economia/metodologia\\_comex.pdf](https://www.indec.gob.ar/ftp/cuadros/economia/metodologia_comex.pdf)
- Las variaciones porcentuales de precios y cantidades de las exportaciones e importaciones del período analizado se construyeron sobre la base de un índice de precios mensual del tipo Paasche con base 2004=100. Los índices de precios del tipo Paasche se construyen considerando las cantidades del período de cálculo, razón por la cual son sensibles a los cambios en la composición del comercio exterior.

Para poder conciliar los índices de precios y cantidades trimestrales con los mensuales al final de cada trimestre se aplican técnicas de *benchmarking* en cada nivel de dichos índices. Para esto se utiliza el método de Fernández. Este se usa cuando se cuenta con un indicador mensual relacionado. En este caso la serie mensual conciliada con la serie trimestral publicada se obtiene como solución del siguiente problema:

$$\min_{y, \beta} \sum_{t=1}^{3N} (y_t - \beta x_t)^2 \quad \text{sujeto a} \quad \frac{1}{3} \sum_{t=1}^3 y_t = Y_1, \dots, \frac{1}{3} \sum_{t=3N-2}^{3N} y_t = Y_N$$

Donde  $x_t$  con  $t=1, \dots, 3N$  es el indicador mensual relacionado y  $\beta$  es un coeficiente que permite un buen ajuste. De esta ecuación se desprende que  $\beta$  es el estimador de mínimos cuadrados en un modelo lineal que relaciona la serie trimestral  $Y_T$  con el indicador relacionado trimestralizado  $X_T$ , es decir,  $Y_T = \beta X_T + U_T$ .

Las series temporales pueden descomponerse básicamente en 3 componentes: la tendencia-ciclo (T-C), la irregularidad (I) y la estacionalidad (S). La componente estacional (S) tiene un comportamiento cuasi estable para cada mes o cada trimestre del año.

Los métodos de ajuste estacional identifican y eliminan los factores relacionados con la composición del calendario que son sistemáticos a lo largo de la historia de las series; es decir, los patrones típicos predecibles de cada mes o trimestre. Por ejemplo, los debidos a factores climáticos, a los feriados móviles como la Pascua, y a la composición de los días de la semana para cada mes.

Entonces, las series desestacionalizadas solo conservan las otras dos componentes: la tendencia-ciclo (T-C) y la irregular (I). La componente irregular contiene los efectos de eventos imprevisibles y no sistemáticos, tales como los producidos por una inundación, una parada técnica imprevista, una huelga, etc. Siempre está presente en las series desestacionalizadas e introduce una variabilidad que podría oscurecer la interpretación del fenómeno subyacente en el corto plazo. Es por eso que, en todas sus publicaciones, el INDEC presenta las series desestacionalizadas en conjunto con las estimaciones de la tendencia-ciclo, lo cual permite interpretar de forma integral el comportamiento de las series y detectar rápidamente los puntos de giro cíclicos que indican el inicio de períodos de expansión o contracción. Por este motivo, en períodos de mucha inestabilidad, como el que se registró debido a la pandemia de coronavirus, resulta conveniente analizar la evolución de la tendencia-ciclo en conjunto con la serie desestacionalizada para tener un mejor diagnóstico del corto plazo.

Para los modelos de desestacionalización utilizados se supone que la relación entre las componentes inobservables (esencialmente, la tendencia-ciclo, la estacional y la irregular) se puede modelar en forma aditiva, multiplicativa o, a lo sumo, mixta.

Por otra parte, cuando se ajustan estacionalmente series que resultan del agregado de otras, como es el caso de las series de exportaciones e importaciones, hay dos formas posibles de realizar el ajuste: método directo o método indirecto. El método directo consiste en ajustar estacionalmente la serie de datos agregados. En cambio, el método indirecto primero ajusta cada serie en forma independiente y luego calcula la serie agregada como un promedio ponderado de las series ajustadas. En particular para el nivel general de Exportaciones e Importaciones, se utiliza el método de descomposición directo para el ajuste estacional.

Las componentes del modelo utilizado y la serie desestacionalizada se estiman con el módulo X-11 del programa X-13ARIMA-SEATS, que estima la estacionalidad por medio de promedios móviles aplicados en forma iterativa. En particular, la estimación de la tendencia-ciclo se realiza por el método H13 modificado<sup>8</sup>, que consiste en un posprocesamiento de la serie desestacionalizada.

Las opciones para este posprocesamiento son:

1. Extensión con un año de pronósticos de la serie desestacionalizada corregida por valores extremos utilizando el modelo  $(0 \ 1 \ 1) \ (0 \ 0 \ 1)_{12}$ .
2. Corrección más estricta de valores extremos.
3. Estimación de la tendencia utilizando el filtro Henderson de 13 términos.

Por las características propias del método X-11, los factores estimados sufren modificaciones cada vez que se incorpora un nuevo dato a la serie original y esto puede producir revisiones de los valores ya publicados. Normalmente, para el ajuste estacional, se aplica el método semiconcurrente, o sea, las opciones se revisan una vez al año y se fijan por un año calendario hasta su siguiente revisión.

Por otra parte, la serie desestacionalizada se obtiene dividiendo la serie original por los factores estacionales que difieren mes a mes y año a año; y, opcionalmente, por factores combinados de Pascua y variación por días laborales (efecto calendario) que también cambian mes a mes y año a año. Por esta razón, debido a las no linealidades involucradas, no es recomendable forzar que los totales de la serie desestacionalizada sumen igual que la serie original, ya que podría afectar la calidad del ajuste estacional, especialmente cuando el patrón estacional no es estable (*X-13ARIMA-SEATS Reference Manual*, versión 1.1, p. 102).

---

<sup>8</sup> Dagum, E. B. (1996). "A new method to reduce unwanted ripples and revisions in trend-cycle estimates from X-11-ARIMA". *Survey Methodology*, 22, pp. 77-83.

Las principales características del ajuste estacional en comercio exterior con los datos a febrero de 2022 son:

Diagnósticos	Exportaciones	Importaciones
Transformación	log	log
Modo de descomposición	Multiplicativo	Multiplicativo
Modelo ARIMA	(0 1 1)(0 1 1)	(0 1 1)(0 1 1)
Ajusta Pascua	Sí	Sí
Ajusta año bisiesto	No	No
Ajusta variación por días de actividad	Sí	Sí
Ajusta <i>outliers</i>	Sí	Sí
Filtro estacional final	3x9	3x5

#### **Nota aclaratoria sobre el ajuste estacional y tendencia-ciclo**

A partir del informe de junio de 2021, se adoptó una política de publicación para las series desestacionalizadas y tendencia-ciclo que puso a disposición de las personas usuarias las series definitivas de los totales de exportaciones e importaciones para el período enero 1996-diciembre 2014.

Motivó esta decisión la conveniencia de brindarle a la persona usuaria la posibilidad de disponer de largas series temporales ajustadas estacionalmente y que, además, sean más estables, con el fin de mitigar mediante esta política de publicación la inestabilidad propia del método X-11.

A partir de junio de 2022, las cifras desestacionalizadas y tendencia-ciclo se presentan de forma definitiva hasta diciembre de 2015. Ver: <https://www.indec.gob.ar/indec/web/Nivel4-Tema-3-2-40>.

En cada nuevo informe de *Intercambio Comercial Argentino* se actualizarán las cifras que correspondan a partir de enero de 2016.

## 11. Zonas económicas

**Mercado Común del Sur (Mercosur):** Argentina, Brasil, Paraguay, Uruguay, Venezuela y zonas francas.

**Chile:** Chile y sus zonas francas.

**Resto de la Asociación Latinoamericana de Integración (Resto de ALADI):** Bolivia, Colombia, Cuba, Ecuador, Perú y zonas francas.

**Sistema de la Integración Centroamericana (SICA):** Belice, Costa Rica, El Salvador, Guatemala, Honduras, Nicaragua, Panamá, República Dominicana y zonas francas.

**USMCA:<sup>9</sup>** Canadá, Estados Unidos (incluye Puerto Rico y territorios vinculados en América y Oceanía) y México.

**Unión Europea (UE):<sup>10</sup>** Alemania, Austria, Bélgica, Bulgaria, Chipre, Croacia, Dinamarca, Eslovaquia, Eslovenia, España (incluye Islas Canarias), Estonia, Finlandia, Francia, Grecia, Hungría, Irlanda, Italia, Letonia, Lituania, Luxemburgo, Malta, Países Bajos, Polonia, Portugal, República Checa, Rumania y Suecia.

**Reino Unido:** Reino Unido –incluye Irlanda del Norte–.

**Asociación de las Naciones del Sudeste Asiático (ASEAN):** Brunei, Camboya, Filipinas, Indonesia, Laos, Malasia, Myanmar, Singapur, Tailandia y Viet Nam.

**China:** incluye Hong Kong y Macao.

**Comunidad de Estados Independientes (CEI):** Armenia, Belarús, Kazajstán, Kirguistán, Moldova, Rusia, Tayikistán, Turkmenistán y Uzbekistán.

**Medio Oriente:** Arabia Saudita, Bahrein, Emiratos Árabes Unidos, Irán, Iraq, Israel, Jordania, Kuwait, Líbano, Omán, Qatar, Yemen, Siria y Palestina.

**Egipto y la Unión del Magreb Árabe:** Argelia, Egipto, Libia, Marruecos, Mauritania y Túnez.

**Unión Aduanera del Sur de África (SACU):** Botswana, Eswatini (Swazilandia), Lesotho, Namibia y Sudáfrica.

**Oceanía:** Australia, Fiji, Islas Marianas Septentrionales, Islas Marshall, Islas Salomón, Kiribati, Estados Federados de Micronesia, Nauru, Nueva Zelandia, Palau, Papua Nueva Guinea, Samoa, territorios vinculados a Australia, territorios vinculados a Francia, territorio británico (Islas Pitcairn), territorios vinculados a Nueva Zelandia, Tonga, Tuvalu y Vanuatu.

<sup>9</sup> El USMCA, en vigencia desde el 1 de julio de 2020, reemplaza el NAFTA.

<sup>10</sup> Desde febrero de 2020, la Unión Europea quedó conformada con un total de 27 países.

## 12.

## Apéndice estadístico

**Cuadro 17. Importaciones, por usos económicos y principales secciones de la Nomenclatura Común del Mercosur. Febrero y primer bimestre de 2022 y 2023**

Usos/secciones	Febrero			Primer bimestre		
	2023*	2022*	Variación porcentual	2023*	2022*	Variación porcentual
	Millones de dólares		%	Millones de dólares		%
<b>Total general</b>	<b>5.048</b>	<b>5.634</b>	<b>-10,4</b>	<b>10.416</b>	<b>10.886</b>	<b>-4,3</b>
<b>Bienes de capital (BK)</b>	<b>721</b>	<b>914</b>	<b>-21,1</b>	<b>1.596</b>	<b>1.912</b>	<b>-16,5</b>
XVI-Máquinas, aparatos y material eléctrico; sus partes y accesorios	525	681	-22,9	1.182	1.473	-19,8
XVII-Material de transporte	74	103	-28,2	147	172	-14,5
XVIII-Instrumentos y aparatos de óptica; médico-quirúrgicos y relojería; instrumentos musicales	94	99	-5,1	203	196	3,6
Resto de bienes de capital	29	31	-6,5	64	71	-9,9
<b>Bienes intermedios (BI)</b>	<b>1.864</b>	<b>1.956</b>	<b>-4,7</b>	<b>3.724</b>	<b>4.031</b>	<b>-7,6</b>
II-Productos del reino vegetal	271	119	127,7	312	144	116,7
V-Productos minerales	89	82	8,5	166	189	-12,2
VI-Productos de industrias químicas o de las industrias conexas	599	727	-17,6	1.300	1.517	-14,3
VII-Plástico, caucho y sus manufacturas	255	276	-7,6	523	602	-13,1
X-Pasta de madera; papel o cartón	82	87	-5,7	170	185	-8,1
XI-Materias textiles y sus manufacturas	72	110	-34,5	162	231	-29,9
XIII-Manufacturas de piedra, yeso, cemento, amianto, mica, cerámica y vidrio	40	54	-25,9	78	117	-33,3
XV-Metales comunes y sus manufacturas	319	348	-8,3	747	733	1,9
Resto de bienes intermedios	138	154	-10,4	266	313	-15,0
<b>Combustibles y lubricantes (CyL)</b>	<b>634</b>	<b>901</b>	<b>-29,6</b>	<b>1.330</b>	<b>1.264</b>	<b>5,2</b>
V-Productos minerales	599	885	-32,3	1.260	1.231	2,4
Resto de combustibles y lubricantes	35	16	118,8	70	33	112,1
<b>Piezas y accesorios para bienes de capital (PyA)</b>	<b>1.073</b>	<b>1.044</b>	<b>2,8</b>	<b>2.245</b>	<b>2.009</b>	<b>11,7</b>
XVI-Máquinas, aparatos y material eléctrico; sus partes y accesorios	652	694	-6,1	1.428	1.323	7,9
XVII-Material de transporte	346	277	24,9	671	535	25,4
Resto de piezas y accesorios	75	73	2,7	147	152	-3,3
<b>Bienes de consumo (BC)</b>	<b>580</b>	<b>642</b>	<b>-9,7</b>	<b>1.207</b>	<b>1.323</b>	<b>-8,8</b>
I-Animales vivos y productos del reino animal	13	27	-51,9	29	53	-45,3
II-Productos del reino vegetal	48	56	-14,3	98	104	-5,8
IV-Productos de las industrias alimentarias, bebidas y tabaco	59	57	3,5	122	118	3,4
VI-Productos de industrias químicas o de las industrias conexas	184	192	-4,2	401	372	7,8
VII-Plástico, caucho y sus manufacturas	26	40	-35,0	55	94	-41,5
XI-Materias textiles y sus manufacturas	40	32	25,0	71	64	10,9
XII-Calzado, sombreros, paraguas, bastones, plumas, flores artificiales y otros	50	42	19,0	103	90	14,4
XVI-Máquinas, aparatos y material eléctrico; sus partes y accesorios	30	45	-33,3	63	96	-34,4
XVII-Material de transporte	46	44	4,5	74	94	-21,3
XVIII-Instrumentos y aparatos de óptica; médico-quirúrgicos y relojería; instrumentos musicales	16	23	-30,4	41	47	-12,8
XX-Mercancías y productos diversos	31	39	-20,5	67	95	-29,5
Resto de bienes de consumo	38	44	-13,6	83	96	-13,5
<b>Vehículos automotores de pasajeros (VA)</b>	<b>143</b>	<b>132</b>	<b>8,3</b>	<b>248</b>	<b>251</b>	<b>-1,2</b>
XVII-Material de transporte	143	132	8,3	248	251	-1,2
<b>Resto</b>	<b>33</b>	<b>46</b>	<b>-28,3</b>	<b>67</b>	<b>94</b>	<b>-28,7</b>

Fuente: INDEC, Dirección Nacional de Estadísticas del Sector Externo y Cuentas Internacionales.

Cuadro 18.

**Balanza comercial argentina por principales secciones y capítulos de la Nomenclatura Común del Mercosur.**  
**En millones de dólares y variaciones porcentuales. Primer bimestre de 2023 respecto al primer bimestre de 2022**

Sección/capítulo	Primer bimestre de 2023				
	Exportaciones <sup>e</sup>	Variación porcentual	Importaciones <sup>*</sup>	Variación porcentual	Saldo <sup>*</sup>
	Millones de dólares	%	Millones de dólares	%	Millones de dólares
<b>Total general</b>	<b>10.155</b>	<b>-15,4</b>	<b>10.416</b>	<b>-4,3</b>	<b>-261</b>
<b>I-Animales vivos y productos del reino animal</b>	<b>1.095</b>	<b>0,2</b>	<b>39</b>	<b>-36,1</b>	<b>1.057</b>
02-Carne y despojos comestibles	524	-8,4	13	-55,2	511
03-Pescados y crustáceos, moluscos y demás invertebrados acuáticos	308	27,8	11	-42,1	297
04-Leche y productos lácteos; huevos de ave; miel natural; otros	250	-4,9	5	-	245
Resto sección I	13	-18,8	9	28,6	4
<b>II-Productos del reino vegetal</b>	<b>1.974</b>	<b>-42,9</b>	<b>410</b>	<b>65,3</b>	<b>1.564</b>
07-Hortalizas, plantas, raíces y tubérculos alimenticios	105	-13,2	4	-33,3	101
08-Frutas; cortezas de agrios (cítricos), melones o sandías	62	-22,5	86	3,6	-24
10-Cereales	1.428	-51,5	2	-	1.426
11-Productos de molinería; malta; almidón; otros	113	10,8	5	25,0	108
12-Semillas y frutos oleaginosos; paja y forraje; otros	241	32,4	275	141,2	-34
Resto sección II	26	-10,3	38	-	-12
<b>III-Grasas y aceites animales o vegetales</b>	<b>1.000</b>	<b>7,3</b>	<b>20</b>	<b>-20,0</b>	<b>980</b>
<b>IV-Productos de las industrias alimentarias, bebidas y tabaco</b>	<b>1.582</b>	<b>-19,1</b>	<b>176</b>	<b>2,3</b>	<b>1.406</b>
19-Preparaciones a base de cereales, harina, almidón; otros	36	-2,7	15	36,4	20
20-Preparaciones de hortalizas, de frutas u otros frutos; otros	105	7,1	12	-29,4	92
22-Bebidas, líquidos alcohólicos y vinagre	116	-9,4	21	31,3	95
23-Residuos y desperdicios de las industrias alimentarias; otros	1.207	-23,2	15	-25,0	1.192
Resto sección IV	118	-4,1	112	4,7	6
<b>V-Productos minerales</b>	<b>1.178</b>	<b>7,6</b>	<b>1.426</b>	<b>0,5</b>	<b>-248</b>
26-Minerales metalíferos, escorias y cenizas	59	63,9	104	-17,5	-46
27-Combustibles, aceites y ceras minerales; otros	1.104	5,2	1.298	2,9	-194
Resto sección V	16	60,0	24	-27,3	-8
<b>VI-Productos de industrias químicas o de las industrias conexas</b>	<b>642</b>	<b>-40,4</b>	<b>1.711</b>	<b>-9,8</b>	<b>-1.069</b>
28-Productos químicos inorgánicos; otros	167	108,8	168	11,3	-1
29-Productos químicos orgánicos	76	-16,5	514	-14,5	-438
30-Productos farmacéuticos	116	-3,3	486	-14,9	-370
31-Abonos	6	-	57	-31,3	-51
32-Extractos curtientes o tintóreos; taninos y sus derivados; otros	16	-15,8	82	-8,9	-66
33-Aceites esenciales y resinoides; preparaciones de perfumería; otros	47	-29,9	75	10,3	-27
34-Jabones, agentes de superficie orgánicos; otros	32	-5,9	58	-14,7	-26
38-Productos diversos de las industrias químicas	152	-75,8	224	1,8	-72
Resto sección VI	30	-6,3	48	6,7	-18
<b>VII-Plástico, caucho y sus manufacturas</b>	<b>165</b>	<b>-22,5</b>	<b>670</b>	<b>-15,6</b>	<b>-506</b>
39-Plástico y sus manufacturas	138	-25,4	495	-14,2	-357
40-Caucho y sus manufacturas	27	-3,6	175	-19,4	-148
<b>VIII-Pieles, cueros y sus manufacturas</b>	<b>63</b>	<b>-17,1</b>	<b>33</b>	<b>26,9</b>	<b>30</b>
<b>IX-Madera, corcho y sus manufacturas, carbón vegetal, cestería</b>	<b>44</b>	<b>-8,3</b>	<b>31</b>	<b>3,3</b>	<b>13</b>
<b>X-Pasta de madera; papel o cartón</b>	<b>60</b>	<b>-10,4</b>	<b>182</b>	<b>-7,6</b>	<b>-123</b>
<b>XI-Materias textiles y sus manufacturas</b>	<b>35</b>	<b>-61,5</b>	<b>236</b>	<b>-21,1</b>	<b>-202</b>
<b>XII-Calzado, sombreros, paraguas, bastones, plumas, flores artificiales y otros</b>	<b>2</b>	<b>-</b>	<b>104</b>	<b>14,3</b>	<b>-102</b>
<b>XIII-Manufacturas de piedra, yeso, cemento, amianto, mica, cerámica y vidrio</b>	<b>29</b>	<b>31,8</b>	<b>84</b>	<b>-33,9</b>	<b>-56</b>
<b>XIV-Perlas finas, piedras y metales preciosos y su manufactura; bisutería; monedas</b>	<b>451</b>	<b>12,8</b>	<b>19</b>	<b>-40,6</b>	<b>432</b>
<b>XV-Metales comunes y sus manufacturas</b>	<b>356</b>	<b>15,6</b>	<b>837</b>	<b>-0,8</b>	<b>-481</b>
72-Fundición, hierro y acero	39	-18,8	306	-8,7	-267
73-Manufacturas de fundición, hierro o acero	131	7,4	251	48,5	-120
74-Cobre y sus manufacturas	0	19,4	62	-29,5	-62
76-Aluminio y sus manufacturas	177	34,1	64	-28,9	113
82-Herramientas y útiles, artículos de cuchillería; otros, de metal común	2	-33,3	52	-	-49
Resto sección XV	7	75,0	103	-6,4	-96
<b>XVI-Máquinas, aparatos y material eléctrico; sus partes y accesorios</b>	<b>231</b>	<b>12,7</b>	<b>2.736</b>	<b>-8,1</b>	<b>-2.506</b>
84-Reactores nucleares, calderas, máquinas; otros	206	16,4	1.580	-10,2	-1.374
85-Máquinas, aparatos y material eléctrico, y sus partes; otros	24	-14,3	1.156	-5,1	-1.132
<b>XVII-Material de transporte</b>	<b>970</b>	<b>38,4</b>	<b>1.140</b>	<b>8,4</b>	<b>-170</b>
87-Vehículos automóviles, tractores y otros; sus partes y accesorios	918	31,7	1.081	5,3	-162
Resto sección XVII	51	///	59	136,0	-8
<b>Resto de secciones y transacciones especiales</b>	<b>279</b>	<b>8,6</b>	<b>561</b>	<b>-5,6</b>	<b>-282</b>

Fuente: INDEC, Dirección Nacional de Estadísticas del Sector Externo y Cuentas Internacionales.

Cuadro 19.

## Productos seleccionados de exportación según diferencias absolutas. Primer bimestre de 2022 y 2023

Productos	Primer bimestre		Diferencias interanuales
	2023 <sup>e</sup>	2022 <sup>*</sup>	
Millones de dólares			
<b>Total de exportaciones</b>	<b>10.155</b>	<b>12.000</b>	<b>-1.845</b>
<b>Total de productos seleccionados</b>	<b>5.492</b>	<b>7.264</b>	<b>-1.772</b>
10019900 Trigo y morcajo, excluidos trigo duro y para siembra	224	1.602	-1.378
38260000 Biodiésel y sus mezclas, sin aceites de petróleo o de mineral bituminoso	s	479	s
23040010 Harina y pellets de la extracción del aceite de soja	1.063	1.432	-369
87042190 Vehículos automóviles para transporte de mercancías, con motor de émbolo, de encendido por compresión (diésel o semidiésel) de peso total con carga máxima <= a 5 t n.c.o.p.	534	388	146
10059010 Maíz en grano, excluido para siembra	781	923	-142
27090010 Aceites crudos de petróleo	495	625	-130
15071000 Aceite de soja en bruto, incluso desgomado	786	673	113
27112100 Gas natural en estado gaseoso	181	95	86
28369100 Carbonato de litio	s	51	s
27101922 Fueloil	74	3	71
15121110 Aceite de girasol, en bruto	48	114	-66
87032100 Vehículos automóviles para transporte de personas, de cilindrada <= a 1.000 cm <sup>3</sup> con motor de émbolo o pistón, de encendido por chispa	62	0	62
02023000 Carne bovina, congelada, deshuesada	279	340	-61
71081210 Oro para uso no monetario, formas en bruto, excluido en polvo, de aleación dorada o bullón dorado	361	300	61
76011000 Aluminio sin alear	s	s	s
88024090 Aviones y demás aeronaves, de peso en vacío > a 15.000 kg, excluidas a turbohélice	s	s	s
52010020 Algodón sin cardar ni peinar, simplemente desmotado	1	47	-46
03061790 Camarones, langostinos y demás decápodos Natantia, congelados, excluidos de agua fría y enteros	139	94	45
27131100 Coque de petróleo sin calcinar	64	22	42
03074310 Calamares y potas congelados	65	27	38
<b>Resto</b>	<b>4.663</b>	<b>4.736</b>	<b>-73</b>

Fuente: INDEC, Dirección Nacional de Estadísticas del Sector Externo y Cuentas Internacionales.

Cuadro 20.

## Productos seleccionados de importación según diferencias absolutas. Primer bimestre de 2022 y 2023

Productos	Primer bimestre		Diferencias interanuales
	2023 <sup>*</sup>	2022 <sup>*</sup>	
Millones de dólares			
<b>Total de importaciones</b>	<b>10.416</b>	<b>10.886</b>	<b>-470</b>
<b>Total de productos seleccionados</b>	<b>1.309</b>	<b>1.166</b>	<b>143</b>
12019000 Porotos de soja, incluso quebrantados, excluidos para siembra	258	97	161
27160000 Energía eléctrica	172	51	121
84718000 Unidades de máquinas automáticas para tratamiento o procesamiento de datos n.c.o.p.	1	94	-93
73051100 Tubos soldados por arco sumergido, hierro, acero, diámetro exterior > a 406,4 mm utilizados en oleoductos y gasoductos	86	0	86
72071200 Semielaborados de hierro, acero sin alear, con contenido de carbono < a 0,25%, de sección transversal rectangular	0	83	-83
85177010 Circuitos impresos con componentes eléctricos o electrónicos montados para teléfonos, incluidos celulares; los demás aparatos de emisión, transmisión o recepción de voz, imagen u otros datos, incluidos los de comunicación en red	228	151	77
27101259 Gasolinas, excluidas de aviación	131	203	-72
30022029 Vacunas para medicina humana acondicionadas para la venta por menor n.c.o.p.	79	146	-67
29313912 Glifosato y su sal de monoisopropilamina	31	92	-61
84713012 Máquinas automáticas para tratamiento o procesamiento de datos, portátiles, sin fuente exterior de energía, de peso < a 3,5 kg con teclado alfanumérico de por lo menos 70 teclas y con una pantalla de área > a 140 cm <sup>2</sup> y < a 560 cm <sup>2</sup>	18	67	-49
85023100 Grupo electrógeno de energía eólica	45	0	45
72085100 Productos planos de hierro o acero, sin alear, sin enrollar, laminados en caliente, de espesor > a 10 mm	56	12	44
99980100 Aprovisionamiento de combustibles y lubricantes a buques y aeronaves	60	26	34
87084080 Cajas de cambio para vehículos automóviles n.c.o.p.	126	92	34
84713019 Máquinas automáticas para tratamiento o procesamiento de datos, portátiles, sin fuente exterior de energía, de peso > a 3,5 kg y <= a 10 kg n.c.o.p.	18	52	-34
<b>Resto</b>	<b>9.107</b>	<b>9.720</b>	<b>-613</b>

Fuente: INDEC, Dirección Nacional de Estadísticas del Sector Externo y Cuentas Internacionales.

Cuadro 21.

## Exportaciones por grandes rubros, según zonas económicas y países seleccionados. Febrero de 2022 y 2023

Zonas económicas y países seleccionados	Grandes rubros														
	Total			Productos primarios (PP)			Manufacturas de origen agropecuario (MOA)			Manufacturas de origen industrial (MOI)			Combustibles y energía (CyE)		
	2023 <sup>e</sup>	2022 <sup>*</sup>	Var.	2023 <sup>e</sup>	2022 <sup>*</sup>	Var.	2023 <sup>e</sup>	2022 <sup>*</sup>	Var.	2023 <sup>e</sup>	2022 <sup>*</sup>	Var.	2023 <sup>e</sup>	2022 <sup>*</sup>	Var.
	Millones de dólares		%	Millones de dólares		%	Millones de dólares		%	Millones de dólares		%	Millones de dólares		%
<b>Total</b>	<b>5.230</b>	<b>6.452</b>	<b>-18,9</b>	<b>1.216</b>	<b>1.832</b>	<b>-33,6</b>	<b>1.817</b>	<b>2.174</b>	<b>-16,4</b>	<b>1.481</b>	<b>1.730</b>	<b>-14,4</b>	<b>716</b>	<b>717</b>	<b>-0,1</b>
Mercosur	1.104	995	11,0	124	169	-26,6	211	154	37,0	595	579	2,8	174	93	87,1
Chile	358	395	-9,4	37	67	-44,8	106	128	-17,2	118	134	-11,9	97	66	47,0
Resto de ALADI	535	413	29,5	120	162	-25,9	165	121	36,4	176	124	41,9	73	4	///
SICA	137	72	90,3	15	s	s	54	21	157,1	s	s	s	20	s	s
USMCA (¹)	490	675	-27,4	74	94	-21,3	89	116	-23,3	213	279	-23,7	114	186	-38,7
Unión Europea (²)	422	912	-53,7	149	155	-3,9	180	374	-51,9	75	324	-76,9	17	59	-71,2
Reino Unido	49	56	-12,5	15	7	114,3	25	47	-46,8	9	2	350,0	0	-	///
Suiza	91	69	31,9	1	0	99,6	2	2	-	88	67	31,3	-	-	-
CEI	42	53	-20,8	21	14	50,0	20	36	-44,4	1	2	-50,0	-	-	-
ASEAN	386	652	-40,8	156	335	-53,4	205	309	-33,7	18	8	125,0	7	0	///
China	407	403	1,0	169	163	3,7	177	s	s	38	26	46,2	23	s	s
República de Corea	101	65	55,4	59	42	40,5	21	14	50,0	21	9	133,3	0	-	///
Japón	27	39	-30,8	4	s	s	8	s	s	15	14	7,1	-	-	-
India	230	255	-9,8	6	3	100,0	190	169	12,4	30	83	-63,9	4	-	///
Medio Oriente	263	365	-27,9	65	59	10,2	92	95	-3,2	18	s	s	88	s	s
Magreb y Egipto	199	335	-40,6	135	219	-38,4	60	115	-47,8	s	1	s	s	-	s
SACU	40	32	25,0	2	17	-88,2	34	6	466,7	4	9	-55,6	0	-	///
Oceanía	47	43	9,3	2	3	-33,3	44	37	18,9	1	2	-50,0	0	-	///
Resto del mundo	303	625	-51,5	62	305	-79,7	133	199	-33,2	9	9	-	99	112	-11,6

(¹) El USMCA, en vigencia desde el 1 de julio de 2020, reemplaza el NAFTA.

(²) Desde febrero de 2020, la Unión Europea quedó conformada con un total de 27 países.

**Nota:** los totales incluyen zonas francas y territorios asociados.**Fuente:** INDEC, Dirección Nacional de Estadísticas del Sector Externo y Cuentas Internacionales.

Cuadro 22.

## Exportaciones por grandes rubros, según zonas económicas y países seleccionados. Primer bimestre de 2022 y 2023

Zonas económicas y países seleccionados	Grandes rubros														
	Total			Productos primarios (PP)			Manufacturas de origen agropecuario (MOA)			Manufacturas de origen industrial (MOI)			Combustibles y energía (CyE)		
	2023 <sup>e</sup>	2022 <sup>*</sup>	Var.	2023 <sup>e</sup>	2022 <sup>*</sup>	Var.	2023 <sup>e</sup>	2022 <sup>*</sup>	Var.	2023 <sup>e</sup>	2022 <sup>*</sup>	Var.	2023 <sup>e</sup>	2022 <sup>*</sup>	Var.
	Millones de dólares		%	Millones de dólares		%	Millones de dólares		%	Millones de dólares		%	Millones de dólares		%
<b>Total</b>	<b>10.155</b>	<b>12.000</b>	<b>-15,4</b>	<b>2.268</b>	<b>3.714</b>	<b>-38,9</b>	<b>3.624</b>	<b>4.003</b>	<b>-9,5</b>	<b>2.934</b>	<b>3.031</b>	<b>-3,2</b>	<b>1.330</b>	<b>1.252</b>	<b>6,2</b>
Mercosur	2.008	1.849	8,6	291	354	-17,8	395	299	32,1	1.024	995	2,9	298	202	47,5
Chile	698	816	-14,5	53	160	-66,9	218	211	3,3	215	208	3,4	213	237	-10,1
Resto de ALADI	985	754	30,6	285	313	-8,9	268	203	32,0	352	231	52,4	80	8	///
SICA	228	124	83,9	27	s	s	79	29	172,4	93	81	14,8	29	s	s
USMCA (¹)	1.114	1.037	7,4	124	164	-24,4	196	206	-4,9	496	465	6,7	298	202	47,5
Unión Europea (²)	1.047	1.731	-39,5	269	315	-14,6	493	690	-28,6	236	642	-63,2	49	83	-41,0
Reino Unido	87	76	14,5	23	16	43,8	53	56	-5,4	10	4	150,0	2	0	427,8
Suiza	243	150	62,0	1	1	-	3	3	-	239	147	62,6	-	-	-
CEI	68	142	-52,1	30	26	15,4	36	112	-67,9	2	4	-50,0	-	-	-
ASEAN	738	1.086	-32,0	279	573	-51,3	416	498	-16,5	24	15	60,0	19	0	///
China	817	772	5,8	389	334	16,5	341	s	s	63	47	34,0	24	s	s
República de Corea	174	174	-	90	147	-38,8	58	16	262,5	s	11	s	s	-	s
Japón	73	59	23,7	7	12	-41,7	16	23	-30,4	51	24	112,5	-	-	-
India	412	506	-18,6	11	s	s	359	395	-9,1	35	90	-61,1	7	s	s
Medio Oriente	393	580	-32,2	106	96	10,4	162	179	-9,5	34	s	s	91	s	s
Magreb y Egipto	349	666	-47,6	171	465	-63,2	173	191	-9,4	3	10	-70,0	2	-	///
SACU	57	120	-52,5	5	59	-91,5	39	47	-17,0	s	14	s	s	-	s
Oceanía	83	111	-25,2	4	s	s	74	101	-26,7	s	4	s	s	-	s
Resto del mundo	581	1.247	-53,4	104	649	-84,0	243	354	-31,4	23	20	15,0	211	224	-5,8

(¹) El USMCA, en vigencia desde el 1 de julio de 2020, reemplaza el NAFTA.

(²) Desde febrero de 2020, la Unión Europea quedó conformada con un total de 27 países.

**Nota:** los totales incluyen zonas francas y territorios asociados.**Fuente:** INDEC, Dirección Nacional de Estadísticas del Sector Externo y Cuentas Internacionales.

Cuadro 23.

**Importaciones por usos económicos, según zonas económicas y países seleccionados.  
Febrero de 2022 y 2023**

Zonas económicas y países seleccionados	Usos económicos											
	Total			Bienes de capital (BK)			Bienes intermedios (BI)			Combustibles y lubricantes (CyL)		
	2023*	2022*	Var.	2023*	2022*	Var.	2023*	2022*	Var.	2023*	2022*	Var.
	Millones de dólares		%	Millones de dólares		%	Millones de dólares		%	Millones de dólares		%
<b>Total</b>	<b>5.048</b>	<b>5.634</b>	<b>-10,4</b>	<b>721</b>	<b>914</b>	<b>-21,1</b>	<b>1.864</b>	<b>1.956</b>	<b>-4,7</b>	<b>634</b>	<b>901</b>	<b>-29,6</b>
Mercosur	1.449	1.234	17,4	91	147	-38,1	744	629	18,3	93	29	220,7
Chile	55	71	-22,5	3	2	50,0	32	42	-23,8	0	0	///
Resto de ALADI	136	140	-2,9	1	0	226,2	19	20	-5,0	76	72	5,6
SICA	3	2	50,0	1	1	-	1	1	-	-	-	-
USMCA (1)	717	642	11,7	117	107	9,3	233	274	-15,0	184	64	187,5
Unión Europea (2)	782	873	-10,4	147	139	5,8	308	289	6,6	75	175	-57,1
Reino Unido	40	71	-43,7	7	6	16,7	17	23	-26,1	0	26	-100,0
Suiza	44	27	63,0	5	2	150,0	27	14	92,9	0	0	19,3
CEI	8	11	-27,3	1	0	116,8	7	5	40,0	0	4	-98,2
ASEAN	311	310	0,3	41	51	-19,6	40	41	-2,4	0	0	///
China	922	1.271	-27,5	258	391	-34,0	296	425	-30,4	1	1	-
República de Corea	40	69	-42,0	8	11	-27,3	19	38	-50,0	0	1	-56,8
Japón	102	83	22,9	21	21	-	13	15	-13,3	0	0	-48,3
India	131	156	-16,0	6	6	-	52	66	-21,2	50	58	-13,8
Medio Oriente	101	390	-74,1	3	3	-	10	16	-37,5	83	367	-77,4
Magreb y Egipto	33	22	50,0	0	1	-30,1	20	10	100,0	-	-	-
SACU	15	19	-21,1	2	0	269,6	5	6	-16,7	-	-	-
Oceanía	4	39	-89,7	1	1	-	2	4	-50,0	0	33	-100,0
Resto del mundo	154	204	-24,5	10	25	-60,0	18	37	-51,4	71	71	-

Zonas económicas y países seleccionados	Usos económicos											
	Piezas y accesorios para bienes de capital (PyA)			Bienes de consumo (BC)			Vehículos automotores de pasajeros (VA)			Resto		
	2023*	2022*	Var.	2023*	2022*	Var.	2023*	2022*	Var.	2023*	2022*	Var.
	Millones de dólares		%	Millones de dólares		%	Millones de dólares		%	Millones de dólares		%
<b>Total</b>	<b>1.073</b>	<b>1.044</b>	<b>2,8</b>	<b>580</b>	<b>642</b>	<b>-9,7</b>	<b>143</b>	<b>132</b>	<b>8,3</b>	<b>33</b>	<b>46</b>	<b>-28,3</b>
Mercosur	290	212	36,8	111	105	5,7	121	112	8,0	0	0	-80,4
Chile	2	3	-33,3	18	24	-25,0	-	-	-	0	0	-38,7
Resto de ALADI	1	0	147,5	39	48	-18,8	-	-	-	0	0	38,8
SICA	0	0	16,5	2	0	///	-	-	-	0	0	83,5
USMCA (1)	110	112	-1,8	63	77	-18,2	10	8	25,0	0	0	88,7
Unión Europea (2)	150	142	5,6	97	125	-22,4	5	2	150,0	0	0	-82,1
Reino Unido	4	8	-50,0	13	8	62,5	0	0	-71,9	0	0	-30,8
Suiza	1	2	-50,0	11	9	22,2	-	-	-	0	0	-95,3
CEI	0	2	-86,0	0	0	-98,0	-	-	-	-	-	-
ASEAN	180	172	4,7	50	46	8,7	-	-	-	0	0	114,6
China	218	280	-22,1	144	172	-16,3	5	2	150,0	0	0	-44,0
República de Corea	13	17	-23,5	1	1	-	0	0	-92,4	0	0	-86,8
Japón	56	41	36,6	9	4	125,0	2	2	-	0	0	-73,1
India	15	10	50,0	6	10	-40,0	1	6	-83,3	0	0	96,6
Medio Oriente	2	2	-	3	1	200,0	-	-	-	0	0	93,5
Magreb y Egipto	11	11	-	1	1	-	-	-	-	0	0	-11,3
SACU	8	12	-33,3	0	0	-28,7	-	-	-	0	0	39,0
Oceanía	1	0	340,1	1	1	-	-	-	-	0	0	35,7
Resto del mundo	11	15	-26,7	11	10	10,0	0	0	-91,2	33	46	-28,3

(1) El USMCA, en vigencia desde el 1 de julio de 2020, reemplaza el NAFTA.

(2) Desde febrero de 2020, la Unión Europea quedó conformada con un total de 27 países.

**Nota:** los totales incluyen zonas francas y territorios asociados.

**Fuente:** INDEC, Dirección Nacional de Estadísticas del Sector Externo y Cuentas Internacionales.

Cuadro 24.

Importaciones por usos económicos, según zonas económicas y países seleccionados.  
Primer bimestre de 2022 y 2023

Zonas económicas y países seleccionados	Usos económicos											
	Total			Bienes de capital (BK)			Bienes intermedios (BI)			Combustibles y lubricantes (CyL)		
	2023*	2022*	Var.	2023*	2022*	Var.	2023*	2022*	Var.	2023*	2022*	Var.
	Millones de dólares		%	Millones de dólares		%	Millones de dólares		%	Millones de dólares		%
<b>Total</b>	<b>10.416</b>	<b>10.886</b>	<b>-4,3</b>	<b>1.596</b>	<b>1.912</b>	<b>-16,5</b>	<b>3.724</b>	<b>4.031</b>	<b>-7,6</b>	<b>1.330</b>	<b>1.264</b>	<b>5,2</b>
Mercosur	2.738	2.328	17,6	202	270	-25,2	1.345	1.209	11,2	238	58	310,3
Chile	111	125	-11,2	7	4	75,0	62	71	-12,7	0	0	///
Resto de ALADI	298	307	-2,9	3	1	200,0	50	59	-15,3	154	161	-4,3
SICA	7	5	40,0	3	1	200,0	1	2	-50,0	-	-	-
USMCA (1)	1.501	1.137	32,0	228	201	13,4	533	491	8,6	382	81	371,6
Unión Europea (2)	1.640	1.715	-4,4	320	279	14,7	606	638	-5,0	137	249	-45,0
Reino Unido	81	138	-41,3	12	11	9,1	39	53	-26,4	0	46	-100,0
Suiza	93	80	16,3	8	7	14,3	56	51	9,8	0	0	2,7
CEI	11	44	-75,0	1	2	-50,0	9	34	-73,5	0	4	-98,3
ASEAN	693	647	7,1	79	100	-21,0	78	100	-22,0	41	0	///
China	2.067	2.779	-25,6	624	901	-30,7	636	925	-31,2	1	1	-
República de Corea	80	120	-33,3	14	18	-22,2	32	67	-52,2	2	2	-
Japón	203	161	26,1	48	38	26,3	24	30	-20,0	0	0	-65,8
India	239	293	-18,4	14	21	-33,3	102	116	-12,1	73	99	-26,3
Medio Oriente	213	480	-55,6	7	5	40,0	27	35	-22,9	166	431	-61,5
Magreb y Egipto	45	36	25,0	1	1	-	23	14	64,3	0	-	///
SACU	37	42	-11,9	3	2	50,0	14	22	-36,4	-	-	-
Oceanía	27	84	-67,9	1	2	-50,0	23	34	-32,4	0	47	-100,0
Resto del mundo	331	365	-9,3	21	48	-56,3	63	80	-21,3	137	84	63,1

Zonas económicas y países seleccionados	Usos económicos											
	Piezas y accesorios para bienes de capital (PyA)			Bienes de consumo (BC)			Vehículos automotores de pasajeros (VA)			Resto		
	2023*	2022*	Var.	2023*	2022*	Var.	2023*	2022*	Var.	2023*	2022*	Var.
	Millones de dólares		%	Millones de dólares		%	Millones de dólares		%	Millones de dólares		%
<b>Total</b>	<b>2.245</b>	<b>2.009</b>	<b>11,7</b>	<b>1.207</b>	<b>1.323</b>	<b>-8,8</b>	<b>248</b>	<b>251</b>	<b>-1,2</b>	<b>67</b>	<b>94</b>	<b>-28,7</b>
Mercosur	532	378	40,7	222	219	1,4	199	192	3,6	0	0	-20,3
Chile	4	4	-	38	45	-15,6	-	-	-	0	0	45,5
Resto de ALADI	3	1	200,0	87	84	3,6	2	1	100,0	0	0	11,0
SICA	0	0	-11,8	3	1	200,0	-	-	-	0	0	228,2
USMCA (1)	216	206	4,9	123	140	-12,1	18	17	5,9	0	0	116,5
Unión Europea (2)	333	298	11,7	233	242	-3,7	12	8	50,0	0	1	-72,9
Reino Unido	8	14	-42,9	21	14	50,0	0	1	-59,9	0	0	-10,1
Suiza	3	4	-25,0	25	18	38,9	-	-	-	0	0	-90,8
CEI	0	3	-87,8	0	1	-96,7	-	-	-	0	-	///
ASEAN	390	346	12,7	105	100	5,0	-	-	-	0	0	14,6
China	517	548	-5,7	280	392	-28,6	8	12	-33,3	0	0	-21,9
República de Corea	28	31	-9,7	4	2	100,0	0	0	31,6	0	0	-98,1
Japón	110	80	37,5	19	8	137,5	3	5	-40,0	0	0	-59,0
India	29	20	45,0	15	22	-31,8	5	15	-66,7	0	0	///
Medio Oriente	6	4	50,0	8	3	166,7	-	-	-	0	0	-98,4
Magreb y Egipto	19	19	-	2	2	-	-	-	-	0	0	-42,5
SACU	20	18	11,1	0	0	-13,1	-	-	-	0	0	39,0
Oceanía	1	1	-	1	2	-50,0	-	-	-	0	0	-25,0
Resto del mundo	26	33	-21,2	19	26	-26,9	0	1	-52,6	66	93	-29,0

(1) El USMCA, en vigencia desde el 1 de julio de 2020, reemplaza el NAFTA.

(2) Desde febrero de 2020, la Unión Europea quedó conformada con un total de 27 países.

**Nota:** los totales incluyen zonas francas y territorios asociados.

**Fuente:** INDEC, Dirección Nacional de Estadísticas del Sector Externo y Cuentas Internacionales.

**Cuadro 25. Intercambio comercial argentino con Brasil. Enero 2022-febrero 2023**

Período	Exportación		Importación		Saldo	
	2023 <sup>e</sup>	2022 <sup>*</sup>	2023 <sup>*</sup>	2022 <sup>*</sup>	2023 <sup>*</sup>	2022 <sup>*</sup>
Millones de dólares						
Enero	718	675	1.180	1.009	-462	-335
Febrero	890	789	1.176	1.044	-286	-255
Marzo		986		1.385		-399
Abril		1.102		1.315		-213
Mayo		1.036		1.506		-470
Junio		1.225		1.787		-561
Julio		1.136		1.476		-340
Agosto		1.177		1.450		-273
Septiembre		1.213		1.587		-373
Octubre		1.117		1.253		-136
Noviembre		1.123		1.140		-17
Diciembre		1.059		1.079		-20

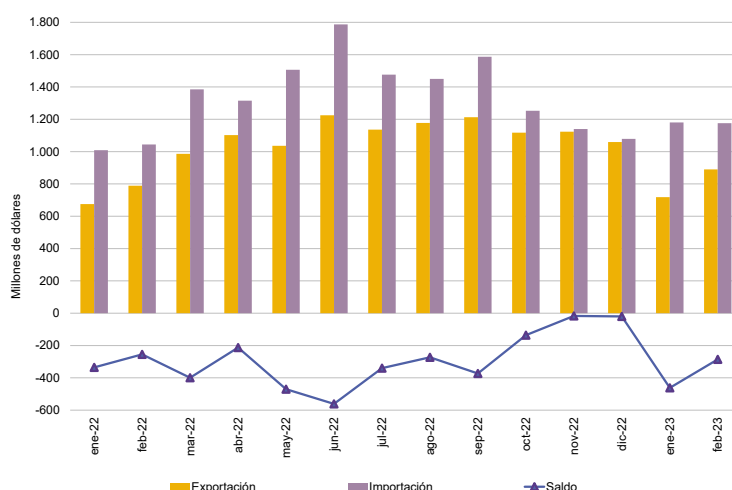

**Nota:** los totales incluyen zonas francas y territorios asociados.

**Fuente:** INDEC, Dirección Nacional de Estadísticas del Sector Externo y Cuentas Internacionales.

**Cuadro 26. Intercambio comercial argentino con China. Enero 2022-febrero 2023**

Período	Exportación		Importación		Saldo	
	2023 <sup>e</sup>	2022 <sup>*</sup>	2023 <sup>*</sup>	2022 <sup>*</sup>	2023 <sup>*</sup>	2022 <sup>*</sup>
Millones de dólares						
Enero	410	369	1.145	1.508	-735	-1.139
Febrero	407	403	922	1.271	-515	-868
Marzo		480		1.622		-1.142
Abril		371		1.253		-882
Mayo		587		1.429		-842
Junio		616		1.579		-963
Julio		746		1.487		-741
Agosto		578		1.589		-1.011
Septiembre		1.054		1.618		-565
Octubre		1.609		1.501		107
Noviembre		846		1.462		-616
Diciembre		357		1.196		-839

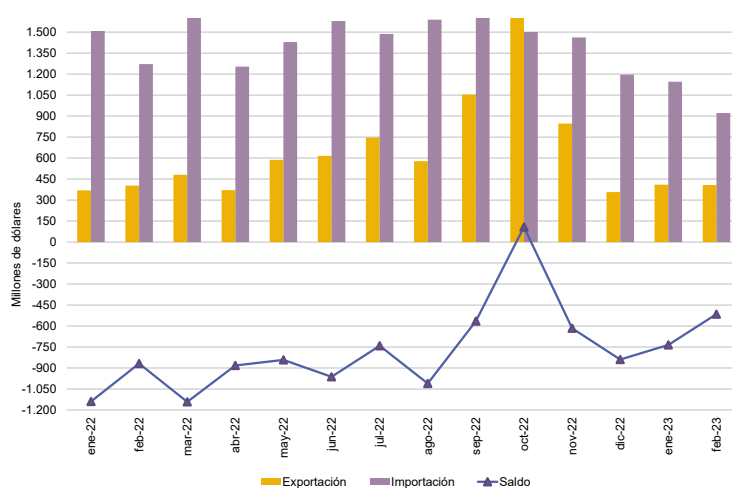

**Nota:** los totales incluyen zonas francas y territorios asociados.

**Fuente:** INDEC, Dirección Nacional de Estadísticas del Sector Externo y Cuentas Internacionales.

**Cuadro 27. Intercambio comercial argentino con Chile. Enero 2022-febrero 2023**

Período	Exportación		Importación		Saldo	
	2023 <sup>e</sup>	2022 <sup>*</sup>	2023 <sup>*</sup>	2022 <sup>*</sup>	2023 <sup>*</sup>	2022 <sup>*</sup>
Millones de dólares						
Enero	340	421	56	53	284	368
Febrero	358	395	55	71	303	324
Marzo		495		78		417
Abril		440		69		371
Mayo		506		79		427
Junio		371		63		308
Julio		332		51		281
Agosto		431		77		354
Septiembre		413		68		345
Octubre		420		57		363
Noviembre		430		45		385
Diciembre		367		67		299

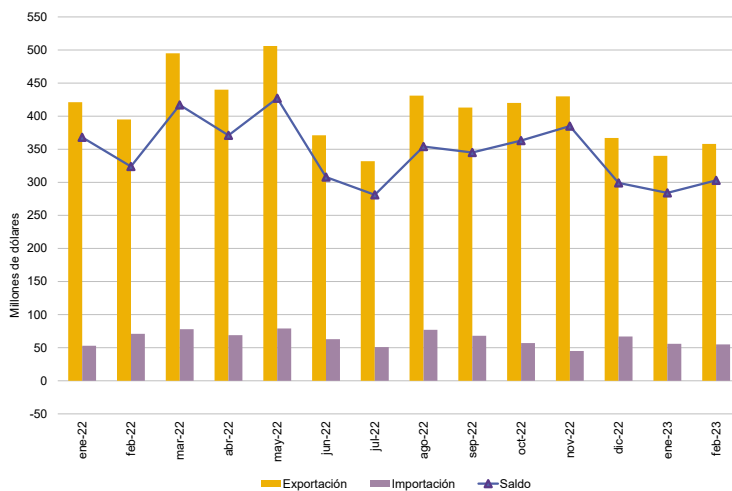

**Nota:** los totales incluyen zonas francas y territorios asociados.

**Fuente:** INDEC, Dirección Nacional de Estadísticas del Sector Externo y Cuentas Internacionales.

**Cuadro 28. Intercambio comercial argentino con Estados Unidos. Enero 2022-febrero 2023**

Período	Exportación		Importación		Saldo	
	2023 <sup>e</sup>	2022 <sup>*</sup>	2023 <sup>*</sup>	2022 <sup>*</sup>	2023 <sup>*</sup>	2022 <sup>*</sup>
Millones de dólares						
Enero	519	250	637	363	-118	-113
Febrero	397	579	585	473	-188	106
Marzo		626		659		-33
Abril		665		894		-229
Mayo		545		1.288		-743
Junio		745		1.539		-794
Julio		425		1.632		-1.207
Agosto		644		1.149		-505
Septiembre		703		594		109
Octubre		643		628		14
Noviembre		437		551		-114
Diciembre		438		559		-121

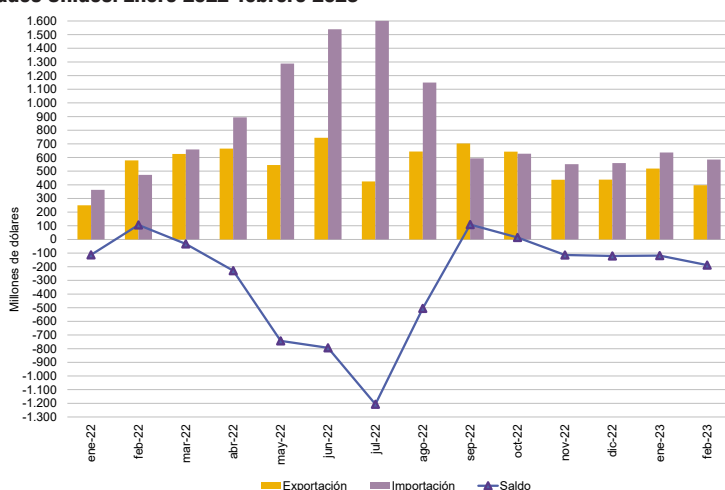

**Nota:** los totales incluyen zonas francas y territorios asociados.

**Fuente:** INDEC, Dirección Nacional de Estadísticas del Sector Externo y Cuentas Internacionales.

**Cuadro 29. Intercambio comercial argentino con Alemania. Enero 2022-febrero 2023**

Período	Exportación		Importación		Saldo	
	2023 <sup>e</sup>	2022 <sup>*</sup>	2023 <sup>*</sup>	2022 <sup>*</sup>	2023 <sup>*</sup>	2022 <sup>*</sup>
Millones de dólares						
Enero	51	68	233	194	-182	-126
Febrero	71	49	215	208	-144	-159
Marzo		67		218		-151
Abril		89		297		-208
Mayo		73		226		-152
Junio		68		257		-189
Julio		82		209		-127
Agosto		86		253		-167
Septiembre		65		251		-186
Octubre		104		232		-129
Noviembre		83		212		-129
Diciembre		53		163		-110

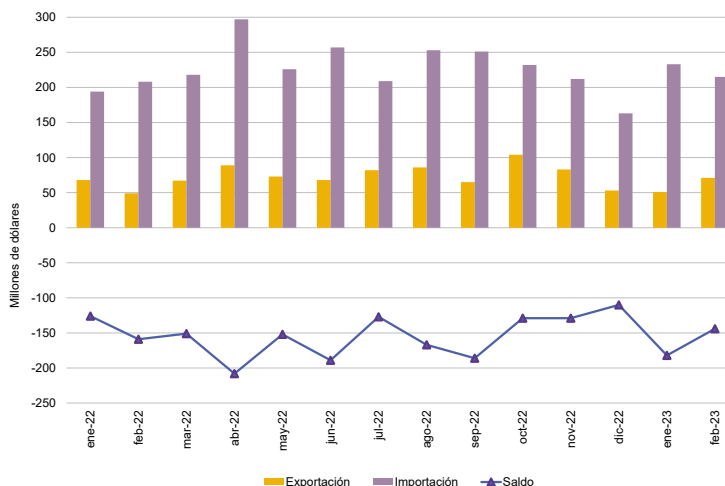

**Nota:** los totales incluyen zonas francas y territorios asociados.

**Fuente:** INDEC, Dirección Nacional de Estadísticas del Sector Externo y Cuentas Internacionales.

**Cuadro 30. Intercambio comercial argentino con Viet Nam. Enero 2022-febrero 2023**

Período	Exportación		Importación		Saldo	
	2023 <sup>e</sup>	2022 <sup>*</sup>	2023 <sup>*</sup>	2022 <sup>*</sup>	2023 <sup>*</sup>	2022 <sup>*</sup>
Millones de dólares						
Enero	85	116	132	109	-47	7
Febrero	103	188	120	111	-17	77
Marzo		333		127		206
Abril		423		178		245
Mayo		271		145		126
Junio		271		86		185
Julio		346		68		279
Agosto		306		89		217
Septiembre		254		86		168
Octubre		236		81		155
Noviembre		251		83		167
Diciembre		226		76		150

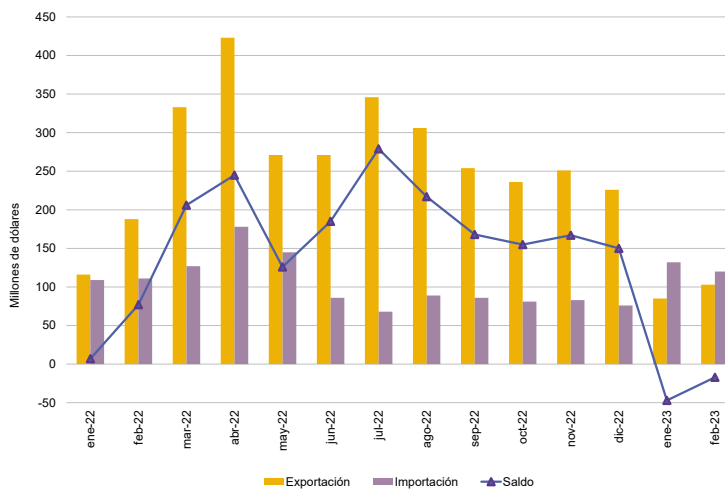

**Nota:** los totales incluyen zonas francas y territorios asociados.

**Fuente:** INDEC, Dirección Nacional de Estadísticas del Sector Externo y Cuentas Internacionales.

**Cuadro 31. Intercambio comercial argentino con India. Enero 2022-febrero 2023**

Periodo	Exportación		Importación		Saldo	
	2023 <sup>e</sup>	2022 <sup>*</sup>	2023 <sup>*</sup>	2022 <sup>*</sup>	2023 <sup>*</sup>	2022 <sup>*</sup>
Millones de dólares						
Enero	182	251	108	137	74	114
Febrero	230	255	131	156	99	100
Marzo	397		118		279	
Abril	477		180		297	
Mayo	708		119		589	
Junio	629		252		377	
Julio	357		196		161	
Agosto	375		177		198	
Septiembre	185		110		75	
Octubre	162		210		-48	
Noviembre	343		112		231	
Diciembre	403		83		320	

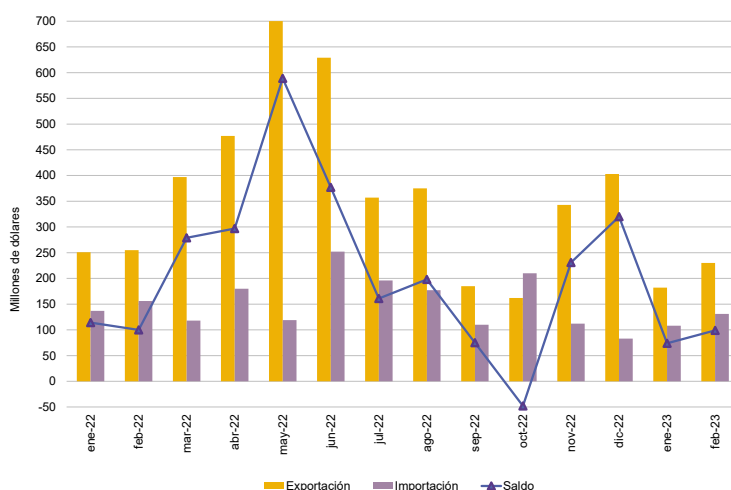

**Nota:** los totales incluyen zonas francas y territorios asociados.

**Fuente:** INDEC, Dirección Nacional de Estadísticas del Sector Externo y Cuentas Internacionales.

**Cuadro 32. Exportaciones a Brasil según principales rubros. Febrero y primer bimestre de 2022 y 2023**

Rubros	Exportaciones a Brasil					
	Febrero			Primer bimestre		
	2023 <sup>e</sup>	2022 <sup>*</sup>	Variación porcentual	2023 <sup>e</sup>	2022 <sup>*</sup>	Variación porcentual
	Millones de dólares		%	Millones de dólares		%
<b>Total</b>	<b>890</b>	<b>789</b>	<b>12,8</b>	<b>1.608</b>	<b>1.463</b>	<b>9,9</b>
<b>Productos primarios (PP)</b>	<b>109</b>	<b>148</b>	<b>-26,4</b>	<b>267</b>	<b>327</b>	<b>-18,3</b>
Cereales	79	112	-29,5	207	263	-21,3
Hortalizas y legumbres sin elaborar	15	22	-31,8	35	40	-12,5
Frutas frescas	9	9	-	16	14	14,3
Semillas y frutos oleaginosos	1	2	-50,0	3	3	-
Tabaco sin elaborar	1	1	-	1	2	-50,0
Resto de productos primarios	4	2	100,0	5	5	-
<b>Manufacturas de origen agropecuario (MOA)</b>	<b>142</b>	<b>105</b>	<b>35,2</b>	<b>264</b>	<b>204</b>	<b>29,4</b>
Productos de molinería y sus preparaciones	43	29	48,3	74	65	13,8
Productos lácteos	41	13	215,4	78	28	178,6
Preparados de hortalizas, legumbres y frutas	19	19	-	35	36	-2,8
Pescados y mariscos elaborados	7	8	-12,5	12	13	-7,7
Bebidas, líquidos alcohólicos y vinagre	7	6	16,7	13	10	30,0
Resto de MOA	25	30	-16,7	52	52	-
<b>Manufacturas de origen industrial (MOI)</b>	<b>498</b>	<b>468</b>	<b>6,4</b>	<b>837</b>	<b>786</b>	<b>6,5</b>
Material de transporte terrestre	319	275	16,0	487	416	17,1
Máquinas y aparatos, material eléctrico	55	50	10,0	99	92	7,6
Materias plásticas y sus manufacturas	36	50	-28,0	77	99	-22,2
Productos químicos y conexos	33	49	-32,7	70	89	-21,3
Metales comunes y sus manufacturas	26	18	44,4	43	42	2,4
Resto de MOI	29	26	11,5	61	48	27,1
<b>Combustibles y energía (CyE)</b>	<b>141</b>	<b>68</b>	<b>107,4</b>	<b>240</b>	<b>147</b>	<b>63,3</b>

**Nota:** los totales incluyen la zona franca.

**Fuente:** INDEC, Dirección Nacional de Estadísticas del Sector Externo y Cuentas Internacionales.

**Cuadro 33. Importaciones desde Brasil según usos económicos, grandes categorías económicas y agregados especiales. Febrero y primer bimestre de 2022 y 2023**

Usos económicos, grandes categorías económicas y agregados especiales	Importaciones desde Brasil					
	Febrero			Primer bimestre		
	2023*	2022*	Variación porcentual	2023*	2022*	Variación porcentual
	Millones de dólares		%	Millones de dólares		%
<b>Total general</b>	<b>1.176</b>	<b>1.044</b>	<b>12,6</b>	<b>2.356</b>	<b>2.054</b>	<b>14,7</b>
<b>Bienes de capital (BK)</b>	<b>85</b>	<b>140</b>	<b>-39,3</b>	<b>194</b>	<b>257</b>	<b>-24,5</b>
Bienes de capital, excluidos equipos de transporte	68	84	-19,0	144	166	-13,3
Computadoras y teléfonos	0	0	-80,1	0	0	-60,2
Equipos de transporte industriales	17	56	-69,6	50	91	-45,1
<b>Bienes intermedios (BI)</b>	<b>545</b>	<b>495</b>	<b>10,1</b>	<b>1.098</b>	<b>1.040</b>	<b>5,6</b>
Alimentos y bebidas básicos fundamentalmente para la industria	87	6	1.350,0	100	12	733,3
Alimentos y bebidas elaborados fundamentalmente para la industria	8	9	-11,1	18	19	-5,3
Suministros industriales básicos no especificados en otras partidas	47	43	9,3	105	113	-7,1
Suministros industriales elaborados no especificados en otras partidas	401	434	-7,6	871	892	-2,4
Medicamentos	1	2	-50,0	3	5	-40,0
<b>Combustibles y lubricantes (CyL)</b>	<b>50</b>	<b>3</b>	<b>1.566,7</b>	<b>161</b>	<b>7</b>	<b>2.200,0</b>
Combustibles y lubricantes básicos	0	-	100,0	0	-	100,0
Combustibles y lubricantes elaborados	50	3	1.566,7	161	7	2.200,0
<b>Piezas y accesorios para bienes de capital (PyA)</b>	<b>279</b>	<b>202</b>	<b>38,1</b>	<b>513</b>	<b>363</b>	<b>41,3</b>
Piezas y accesorios para bienes de capital	41	34	20,6	85	63	34,9
Partes y piezas para computadoras y teléfonos	0	0	65,4	0	0	-63,2
Piezas y accesorios para equipos de transporte	238	168	41,7	429	300	43,0
<b>Bienes de consumo (BC)</b>	<b>97</b>	<b>92</b>	<b>5,4</b>	<b>191</b>	<b>194</b>	<b>-1,5</b>
Alimentos y bebidas básicos fundamentalmente para el hogar	3	8	-62,5	8	14	-42,9
Alimentos y bebidas elaborados fundamentalmente para el hogar	25	27	-7,4	48	60	-20,0
Equipos de transporte no industriales	3	1	200,0	6	5	20,0
Artículos de consumo duraderos no especificados en otra partida	4	4	-	8	7	14,3
Artículos de consumo semiduraderos no especificados en otra partida	23	25	-8,0	47	47	-
Artículos de consumo no duraderos no especificados en otra partida	31	24	29,2	63	54	16,7
Medicamentos	6	3	100,0	11	8	37,5
<b>Vehículos automotores de pasajeros (VA)</b>	<b>121</b>	<b>112</b>	<b>8,0</b>	<b>199</b>	<b>192</b>	<b>3,6</b>
<b>Resto</b>	<b>0</b>	<b>0</b>	<b>-82,0</b>	<b>0</b>	<b>0</b>	<b>-20,4</b>

**Nota:** los totales incluyen la zona franca.

**Fuente:** INDEC, Dirección Nacional de Estadísticas del Sector Externo y Cuentas Internacionales.

**Cuadro 34. Importaciones desde China, según usos económicos, grandes categorías económicas y agregados especiales. Febrero y primer bimestre de 2022 y 2023**

Usos económicos, grandes categorías económicas (GCE) y agregados especiales	Importaciones desde China					
	Febrero			Primer bimestre		
	2023*	2022*	Variación porcentual	2023*	2022*	Variación porcentual
	Millones de dólares		%	Millones de dólares		%
<b>Total</b>	<b>922</b>	<b>1.271</b>	<b>-27,5</b>	<b>2.067</b>	<b>2.779</b>	<b>-25,6</b>
<b>Bienes de capital (BK)</b>	<b>258</b>	<b>391</b>	<b>-34,0</b>	<b>624</b>	<b>901</b>	<b>-30,7</b>
Bienes de capital excluido equipos de transporte	218	274	-20,4	542	628	-13,7
Computadoras y teléfonos	29	113	-74,3	66	266	-75,2
Equipos de transporte industriales	11	4	175,0	16	7	128,6
<b>Bienes intermedios (BI)</b>	<b>296</b>	<b>425</b>	<b>-30,4</b>	<b>636</b>	<b>925</b>	<b>-31,2</b>
Alimentos y bebidas básicos fundamentalmente para la industria	-	0	-100,0	0	0	187,3
Alimentos y bebidas elaborados fundamentalmente para la industria	0	0	-31,3	0	1	-30,9
Suministros industriales básicos no especificados en otras partidas	4	9	-55,6	5	11	-54,5
Suministros industriales elaborados no especificados en otras partidas	288	397	-27,5	623	883	-29,4
Medicamentos	4	19	-78,9	7	30	-76,7
<b>Combustibles y lubricantes (Cyl)</b>	<b>1</b>	<b>1</b>	<b>-</b>	<b>1</b>	<b>1</b>	<b>-</b>
Combustibles y lubricantes básicos	-	-	-	-	-	-
Combustibles y lubricantes elaborados	1	1	-	1	1	-
<b>Piezas y accesorios para bienes de capital (PyA)</b>	<b>218</b>	<b>280</b>	<b>-22,1</b>	<b>517</b>	<b>548</b>	<b>-5,7</b>
Piezas y accesorios para bienes de capital	110	133	-17,3	255	260	-1,9
Partes y piezas para computadoras y teléfonos	59	84	-29,8	158	151	4,6
Piezas y accesorios para equipos de transporte	48	63	-23,8	105	137	-23,4
<b>Bienes de consumo (BC)</b>	<b>144</b>	<b>172</b>	<b>-16,3</b>	<b>280</b>	<b>392</b>	<b>-28,6</b>
Alimentos y bebidas básicos fundamentalmente para el hogar	1	1	-	1	2	-50,0
Alimentos y bebidas elaborados fundamentalmente para el hogar	2	3	-33,3	4	6	-33,3
Equipos de transporte no industriales	31	31	-	47	63	-25,4
Artículos de consumo duraderos no especificados en otra partida	18	30	-40,0	40	69	-42,0
Artículos de consumo semiduraderos no especificados en otra partida	71	80	-11,3	143	183	-21,9
Artículos de consumo no duraderos no especificados en otra partida	13	26	-50,0	34	62	-45,2
Medicamentos	7	0	7.890,9	10	6	66,7
<b>Vehículos automotores de pasajeros (VA)</b>	<b>5</b>	<b>2</b>	<b>150,0</b>	<b>8</b>	<b>12</b>	<b>-33,3</b>
<b>Resto</b>	<b>0</b>	<b>0</b>	<b>-44,0</b>	<b>0</b>	<b>0</b>	<b>-21,9</b>

**Nota:** los totales incluyen Hong Kong y Macao.

**Fuente:** INDEC, Dirección Nacional de Estadísticas del Sector Externo y Cuentas Internacionales.