



Comercio exterior
Vol. 6, n° 7



Intercambio comercial argentino

Cifras estimadas de marzo de 2022



Informes técnicos. Vol. x, nº xx

ISSN 2545-6636

Comercio exterior. Vol. x, nº x

Intercambio comercial argentino

Cifras estimadas de marzo de 2022

ISSN 2545-6644

Instituto Nacional de Estadística y Censos (INDEC)

Queda hecho el depósito que fija la Ley 11.723

Dirección: Marco Lavagna

Dirección Técnica: Pedro Ignacio Lines

Dirección de Gestión: Alejandro Cristian García

Dirección General de Difusión y Comunicación: María Silvina Viazzi

Coordinación de Producción Gráfica y Editorial: Marcelo Costanzo

Este informe técnico fue producido por los equipos de trabajo de:

Dirección Nacional de Estadísticas del Sector Externo y Cuentas Internacionales

Silvia Alejandra Amiel

Dirección de Estadísticas del Comercio Exterior

María Inés Dalton



Esta publicación utiliza una licencia Creative Commons.
Se permite su reproducción con atribución de la fuente.

Buenos Aires, abril de 2022

Signos convencionales:

* Dato provisorio

e Dato estimado por extrapolación, proyección

i Dato estimado por imputación

u Dato de calidad inferior al estándar

- Cero absoluto

. Dato no registrado

... Dato no disponible a la fecha de presentación de los resultados

/// Dato que no corresponde presentar

s Dato confidencial por aplicación de las reglas del secreto estadístico

Publicaciones del INDEC

Las publicaciones editadas por el Instituto Nacional de Estadística y Censos pueden ser consultadas en www.indec.gov.ar y en el Centro Estadístico de Servicios, ubicado en Av. Presidente Diciembre A. Roca 609 C1067ABB, Ciudad Autónoma de Buenos Aires, Argentina. El horario de atención al público es de 9:30 a 16:00.

También pueden solicitarse al teléfono (54-11) 5031-4632

Correo electrónico: ces@indec.gov.ar

Sitio web: www.indec.gov.ar Twitter: [@INDECArgentina](https://twitter.com/INDECArgentina)

Facebook: [/INDECArgentina](https://www.facebook.com/INDECArgentina) Instagram: [@indecargentina](https://www.instagram.com/indecargentina)

Spotify: [/INDECArgentina](https://open.spotify.com/track/INDECArgentina)

Calendario anual anticipado de informes:

<http://www.indec.gov.ar/indec/web/Calendario-Fecha-0>

Índice

Pág.

Resumen ejecutivo de marzo y primer trimestre de 2022.	
Cifras estimadas.....	3
1. Síntesis de los resultados.....	9
1.1 Índices de valores, precios y cantidades y efecto de los términos del intercambio de marzo de 2022	11
1.2 Balanza comercial argentina por principales capítulos de la Nomenclatura Común del Mercosur	12
2. Exportaciones	13
3. Importaciones.....	16
4. Series desestacionalizadas y tendencia-ciclo.....	19
4.1 Exportaciones desestacionalizadas y tendencia-ciclo	19
4.2 Importaciones desestacionalizadas y tendencia-ciclo.....	20
5. Intercambio comercial según zonas económicas y países seleccionados	21
6. Análisis del primer trimestre de 2022	25
6.1 Intercambio comercial según zonas económicas y países seleccionados. Primer trimestre de 2022	26
6.2 Índices de valores, precios y cantidades y efecto de los términos del intercambio. Primer trimestre de 2022 respecto a igual período de 2021	28
7. Exportaciones netas de productos relacionados con la soja. Marzo y primer trimestre de 2022	29
8. Exportaciones netas del complejo automotriz. Marzo y primer trimestre de 2022	30
9. Información complementaria.....	31
10. Nota metodológica	32
11. Anexo de cuadros.....	35
12. Zonas económicas	36
13. Apéndice estadístico.....	37

Enlaces

Los cuadros en formato excel del presente informe se encuentran en:
https://www.indec.gov.ar/ftp/cuadros/economia/ica_cuadros_20_04_22.xls

Para mayor detalle se puede acceder al Sistema de Consulta de Comercio Exterior de Bienes:
https://comex.indec.gov.ar/?_ga=2.230488479.227009370.1597868680-1509903781.1592436568#/

Aviso

A partir de este informe, la base de importación que se descarga del Sistema de Consultas de Bienes, además de los campos habituales, brinda información sobre los valores: FOB, Flete y Seguro para su análisis. Los datos correspondientes a 2018 y 2019 pasaron a ser definitivos (ver cuadro 34).

Los archivos de origen provincial desde 2018 se podrán descargar del Sistema de Consulta de Comercio Exterior en la pestaña "Base de datos-Modalidad anual": https://comex.indec.gov.ar/?_ga=2.7136050.1840472550.1649680827-1597639766.1574437103#/database



Intercambio comercial argentino

Cifras estimadas de marzo y primer trimestre de 2022

Resumen ejecutivo



Exportaciones

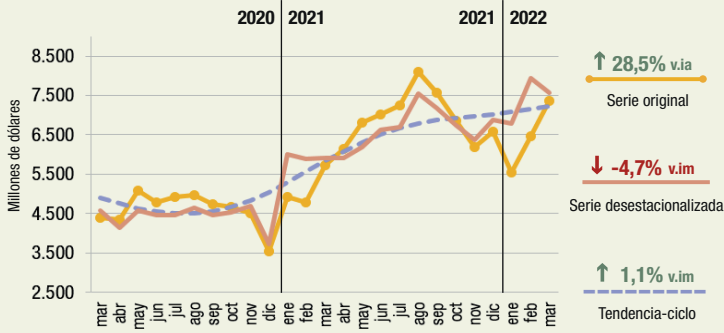

Importaciones

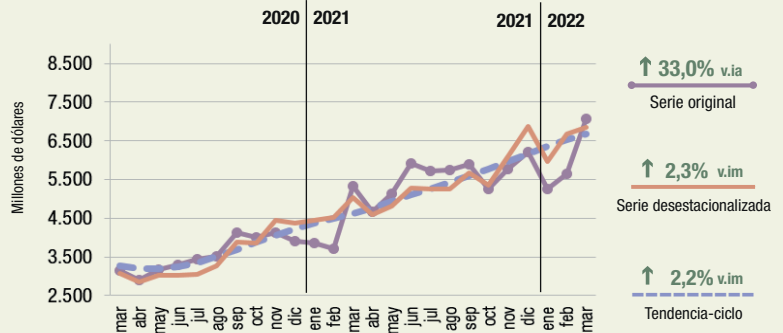

v.ia: variación interanual v.im: variación intermensual

Exportaciones, importaciones y saldo comercial, en millones de dólares. Enero 2012-marzo 2022

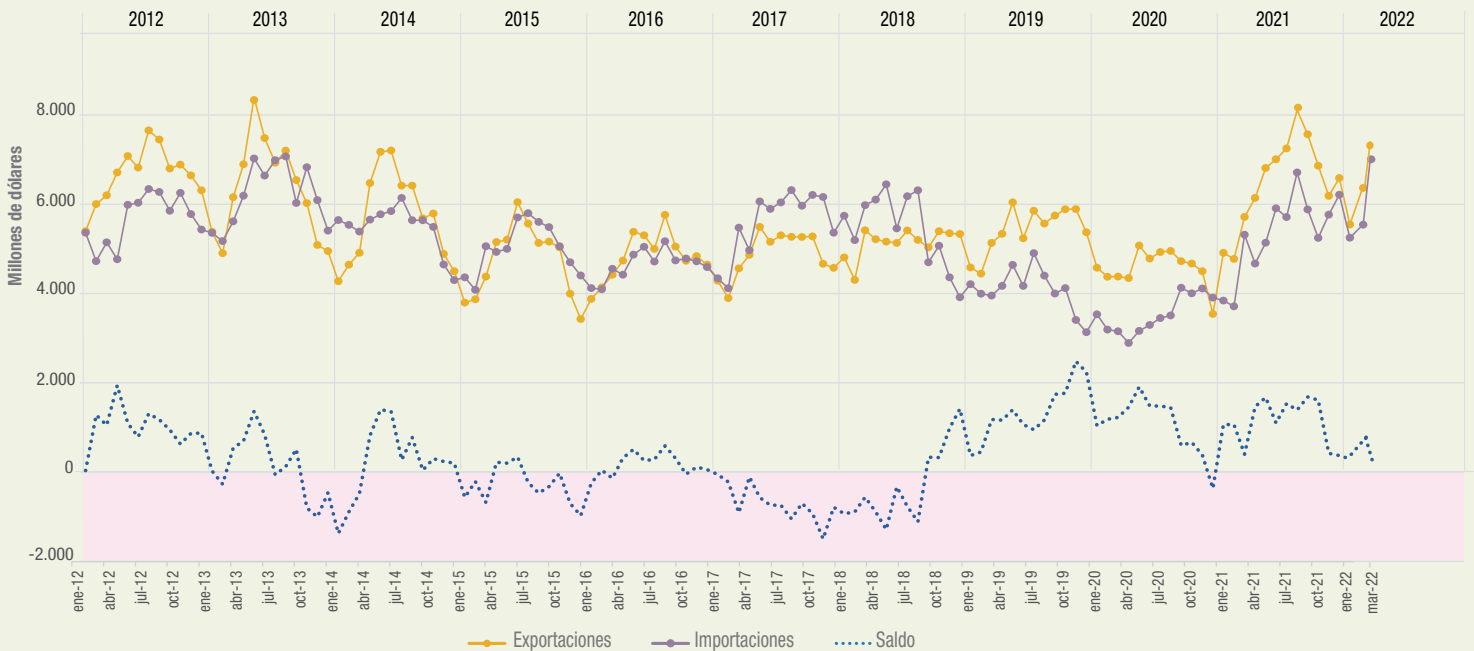

Fuente: INDEC, Dirección Nacional de Estadísticas del Sector Externo y Cuentas Internacionales.

Exportaciones por grandes rubros e importaciones por usos económicos. En millones de dólares, participación y variación porcentual

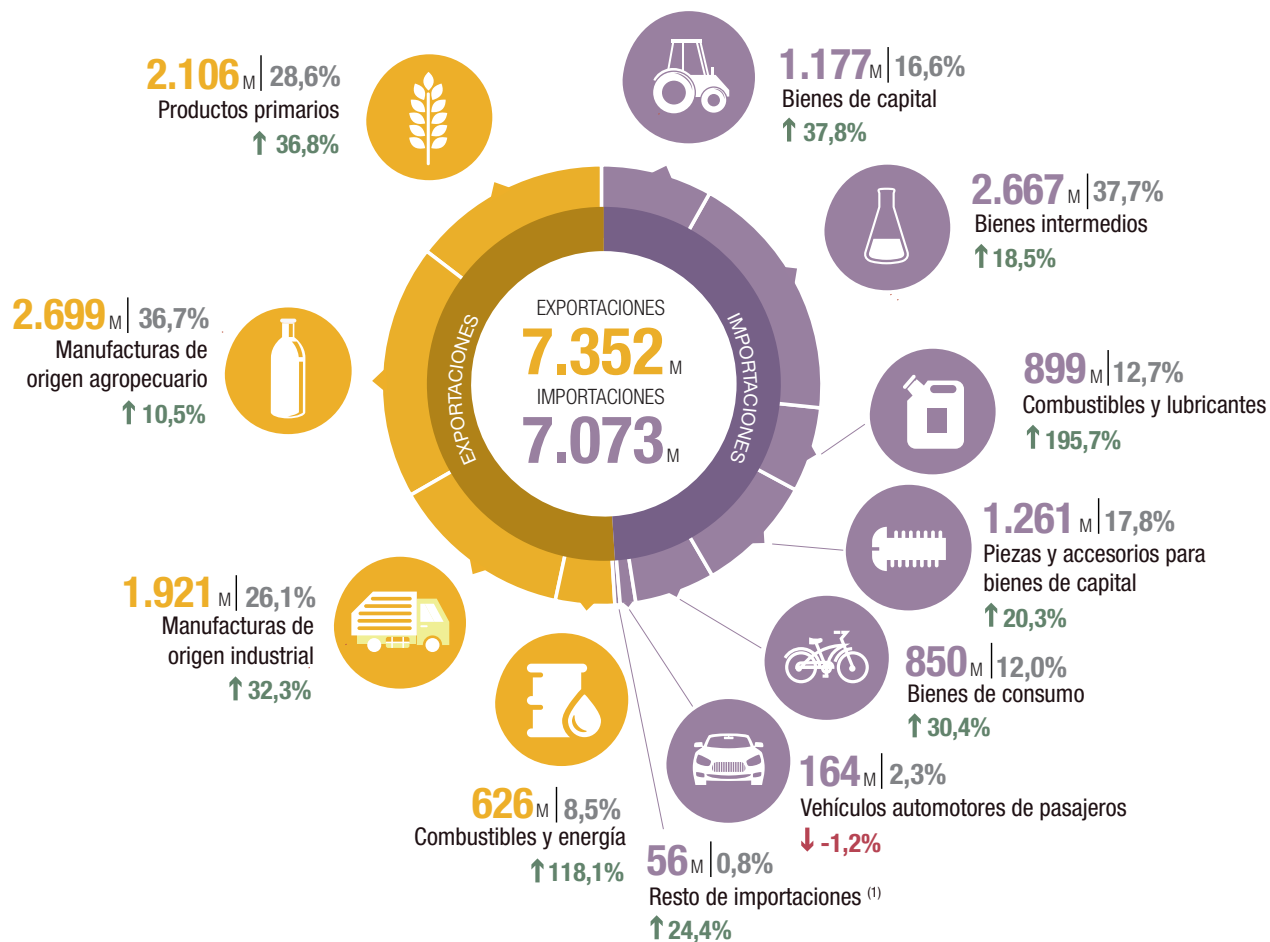

↑ ↓ = Variación porcentual respecto a igual período del año anterior.

⁽¹⁾ Incluye bienes despachados mediante servicios postales (*courier*).

M: millones de dólares.

Principales socios comerciales, según intercambio comercial

País	Exportaciones	Importaciones	Saldo
Brasil	997 ↑ 20,3%	1.385 ↑ 23,3%	-388
China	484 ↑ 13,3%	1.622 ↑ 46,1%	-1.138
Estados Unidos	621 ↑ 108,4%	659 ↑ 63,5%	-38
Chile	454 ↑ 63,3%	78 ↑ 36,8%	376
India	403 ↑ 65,8%	118 ↑ 29,7%	285
Viet Nam	338 ↑ 14,2%	127 ↓ -1,6%	211
Países Bajos	301 ↑ 41,3%	131 ↑ 67,9%	170
Paraguay	100 ↑ 3,1%	319 ↓ -35,3%	-219

Nota: los totales por país pueden diferir de los publicados en el Sistema de Consultas de Comercio Exterior de Bienes. La codificación de países utilizada en el ICA corresponde a país ampliado, en tanto en el sistema se corresponde con la ISO 3166-1 alfa-2. Por ejemplo, para el sistema la definición de país China se corresponde con el código "CN", en tanto para el ICA, China está conformada por: "CN: China" más "HK: Hong Kong", más "MO: Macao. (ver Zonas económicas, pág.35). En el ICA las variaciones porcentuales se calculan de acuerdo con el formato publicado, millones de dólares. En el sistema de consultas se calculan con la cifra en dólares sin distinguir unidades.

Fuente: INDEC, Dirección Nacional de Estadísticas del Sector Externo y Cuentas Internacionales.

R1. Principales países de exportación, importación y saldo comercial. Marzo y primer trimestre de 2022

Exportación				Importación				Saldo	
País	Millones de dólares	Variación porcentual	Participación porcentual	País	Millones de dólares	Variación porcentual	Participación porcentual	País	Millones de dólares
Marzo de 2022									
Total	7.352	28,5	100,0	Total	7.073	33,0	100,0	Total	279
Brasil	997	20,3	13,6	China	1.622	46,1	22,9	China	-1.138
Estados Unidos	621	108,4	8,4	Brasil	1.385	23,3	19,6	Brasil	-388
China	484	13,3	6,6	Estados Unidos	659	63,5	9,3	Chile	376
Chile	454	63,3	6,2	Paraguay	319	-35,3	4,5	India	285
India	403	65,8	5,5	Alemania	218	-5,2	3,1	Perú	242
Viet Nam	338	14,2	4,6	Arabia Saudita	184	1740,0	2,6	Paraguay	-219
Países Bajos	301	41,3	4,1	Tailandia	167	30,5	2,4	Viet Nam	211
Perú	265	61,6	3,6	México	151	28,0	2,1	Indonesia	183
Indonesia	220	53,8	3,0	Italia	133	22,0	1,9	Países Bajos	170
República de Corea	180	146,6	2,4	Países Bajos	131	67,9	1,9	Argelia	170
Resto	3.089	12,1	42,0	Resto	2.104	38,6	29,7	Resto	387
Primer trimestre de 2022									
Total	19.352	25,6	100,0	Total	17.958	39,5	100,0	Total	1.394
Brasil	2.461	1,7	12,7	China	4.402	54,7	24,5	China	-3.146
Estados Unidos	1.450	65,3	7,5	Brasil	3.439	25,7	19,2	Chile	1.067
Chile	1.270	70,7	6,6	Estados Unidos	1.494	45,2	8,3	Brasil	-978
China	1.256	29,9	6,5	Alemania	621	8,2	3,5	Países Bajos	805
Países Bajos	1.060	85,3	5,5	Paraguay	465	-25,8	2,6	Indonesia	577
India	909	1,6	4,7	Tailandia	437	34,0	2,4	Perú	558
Indonesia	669	38,2	3,5	India	411	76,4	2,3	India	498
Viet Nam	642	-17,3	3,3	México	389	42,0	2,2	Argelia	493
Perú	620	77,1	3,2	Italia	387	29,9	2,2	Alemania	-438
Argelia	493	48,5	2,5	Arabia Saudita	348	673,3	1,9	Tailandia	-366
Resto	8.522	21,9	44,0	Resto	5.565	43,1	31,0	Resto	2.324

Fuente: INDEC, Dirección Nacional de Estadísticas del Sector Externo y Cuentas Internacionales.

Participación porcentual de los principales países de exportación e importación. Primer trimestre de 2022

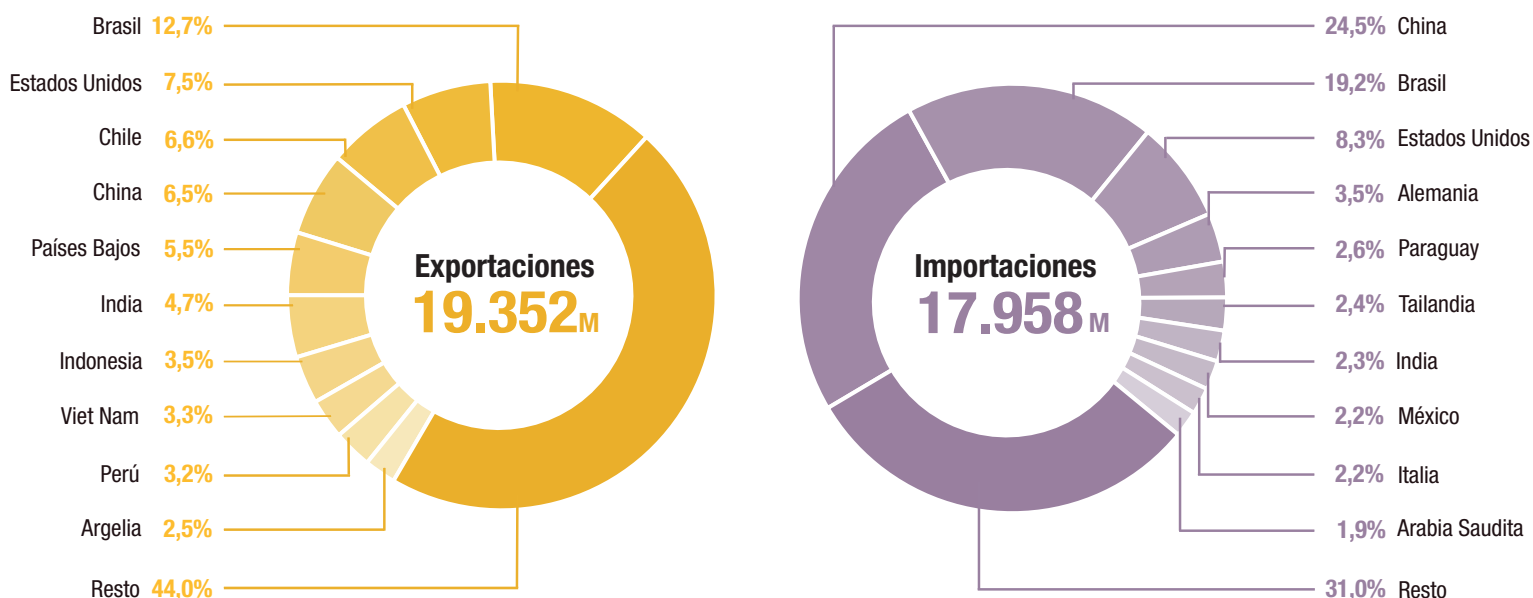

M: millones de dólares.

Fuente: INDEC, Dirección Nacional de Estadísticas del Sector Externo y Cuentas Internacionales.

Dinámica de los costos del flete internacional en las importaciones

Valor del flete por tonelada importada
Enero 2019-marzo 2022

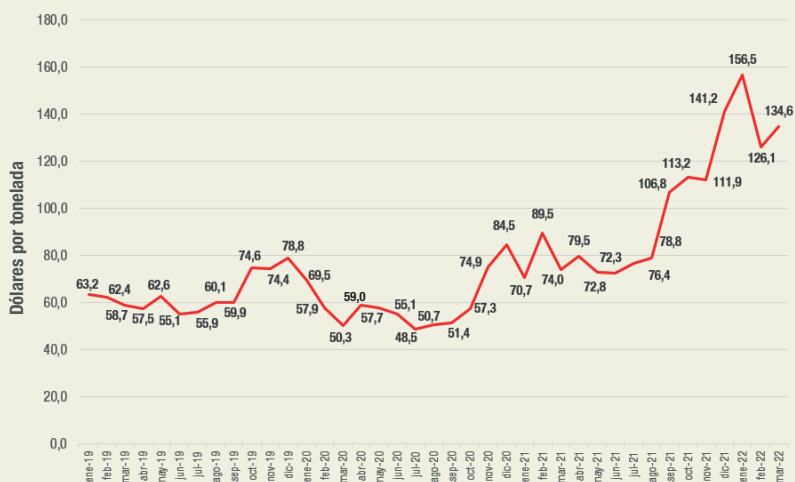

Desde fines de 2020, la evolución del costo del transporte internacional aumentó. Este gráfico muestra la evolución del valor del flete por toneladas importadas hasta marzo de 2022 para las importaciones argentinas.

En marzo de 2022, el valor unitario del flete internacional (dólares/tonelada) fue de 134,6 dólares por tonelada, 81,9% superior al de igual período de 2021 (74,0 dólares por tonelada) y 167,6% superior al de marzo de 2020 (50,3 dólares por tonelada).

Valor del flete por tonelada importada, por principales zonas económicas
Enero 2019-marzo 2022

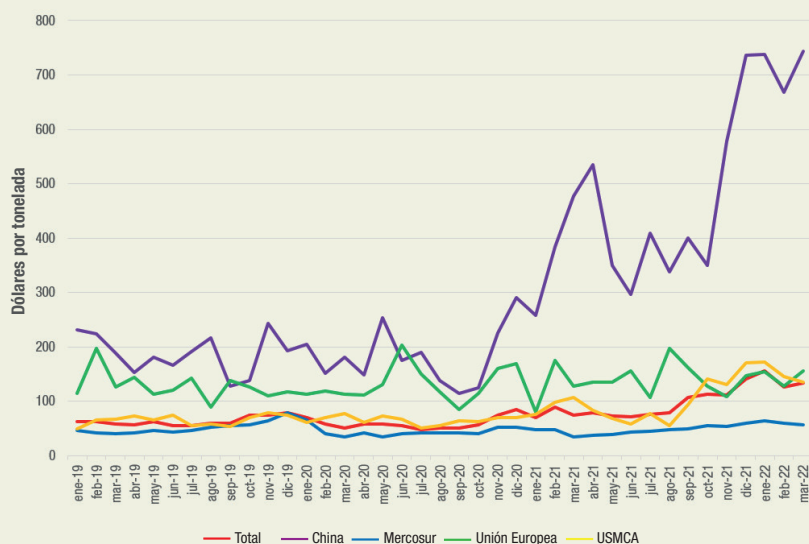

Los fletes provenientes de China, USMCA, Unión Europea y Mercosur en conjunto representaron el 73,7% del total. El costo del flete de origen China aumentó 55,5% respecto a marzo del año anterior y 309,9% respecto al mismo mes de 2020. En relación con el valor FOB de las importaciones, cada 100 dólares se pagaron 6,7 dólares de flete en marzo de 2022; 5,4 dólares en marzo de 2021 y 4,3 en marzo de 2020.

Fletes de importación por principales zonas económicas, en porcentaje. Marzo de 2022

	Var. % del valor del flete de marzo 2022		Part. % de la zona económica sobre el flete total			Relación flete/FOB * 100		
	Respecto a marzo 2021	Respecto a marzo 2020	Marzo 2022	Marzo 2021	Marzo 2020	Marzo 2022	Marzo 2021	Marzo 2020
	%		%			Dólares cada US\$ 100 FOB		
Total	81,9	167,6	100,0	100,0	100,0	6,7	5,4	4,3
Total selección	-	-	73,7	78,4	79,9	6,6	5,5	4,5
Mercosur	61,6	59,3	17,5	25,8	38,7	4,6	4,5	5,2
China	55,5	309,9	35,8	33,4	15,2	10,9	9,0	4,4
USMCA	25,7	75,2	9,5	8,2	13,8	5,0	4,2	4,7
UE	21,1	38,1	10,9	11,0	12,2	4,9	3,9	3,1

Nota: incluye fletes asociados a importaciones, independientemente de quién presta el servicio. La clasificación por país se realizó con base en el origen de los bienes y no en su procedencia. A partir de este informe la base de importación que se descarga del Sistema de Consultas de Bienes, informa además de los campos habituales, los valores: FOB, Flete y Seguro para su análisis.
Fuente: INDEC, Dirección Nacional de Estadísticas del Sector Externo y Cuentas Internacionales.

R2. Principales indicadores de comercio exterior. Marzo de 2022

Indicador	Unidad de medida	Exportación	Importación	Saldo	Intercambio
Balanza comercial					
Totales de marzo de 2022	Millones de dólares	7.352	7.073	279	14.425
Variación serie original respecto a marzo de 2021	%	28,5	33,0		30,7
Variación serie desestacionalizada respecto a febrero de 2022	%	-4,7	2,3		
Variación tendencia-ciclo respecto a febrero de 2022	%	1,1	2,2		
Índices de precios y cantidades de comercio exterior respecto a marzo de 2021					
Índices de precios	%	22,6	13,7		
Índices de cantidades	%	4,9	16,7		
Ganancia/pérdida de los términos del intercambio	Millones de dólares				469

Fuente: INDEC, Dirección Nacional de Estadísticas del Sector Externo y Cuentas Internacionales.

R3. Principales indicadores de comercio exterior. Primer trimestre de 2022

Indicador	Unidad de medida	Exportación	Importación	Saldo	Intercambio
Balanza comercial					
Totales acumulados del primer trimestre	Millones de dólares	19.352	17.958	1.394	37.310
Variación porcentual respecto al primer trimestre de 2021	%	25,6	39,5		31,9
Índices de precios y cantidades de comercio exterior respecto al primer trimestre de 2021					
Índices de precios	%	21,7	16,1		
Índices de cantidades	%	3,2	20,2		
Ganancia/pérdida de los términos del intercambio	Millones de dólares				777

Fuente: INDEC, Dirección Nacional de Estadísticas del Sector Externo y Cuentas Internacionales.

R4. Principales secciones de exportación e importación, según la Nomenclatura Común del Mercosur. Marzo y primer trimestre de 2022

Secciones	Exportación		Secciones	Importación	
	Millones de dólares	Variación porcentual		Millones de dólares	Variación porcentual
Marzo de 2022					
II-Productos del reino vegetal	1.923	43,3	XVI-Máquinas, aparatos y material eléctrico; sus partes y accesorios	1.841	29,9
IV-Productos de las industrias alimentarias, bebidas y tabaco	1.332	0,9	VI-Productos de industrias químicas o de las industrias conexas	1.214	33,0
III-Grasas y aceites animales o vegetales	751	26,0	V-Productos minerales	972	133,1
I-Animales vivos y productos del reino animal	652	16,6	XVII-Material de transporte	698	20,8
XVII-Material de transporte	630	11,3	XV-Metales comunes y sus manufacturas	475	23,7
V-Productos minerales	563	87,7	VII-Plástico, caucho y sus manufacturas	460	35,7
Primer trimestre de 2022					
II-Productos del reino vegetal	5.380	65,5	XVI-Máquinas, aparatos y material eléctrico; sus partes y accesorios	4.818	33,8
IV-Productos de las industrias alimentarias, bebidas y tabaco	3.288	-11,6	VI-Productos de industrias químicas o de las industrias conexas	3.111	37,4
I-Animales vivos y productos del reino animal	1.744	13,4	V-Productos minerales	2.392	135,2
III-Grasas y aceites animales o vegetales	1.684	-5,4	XVII-Material de transporte	1.750	11,2
V-Productos minerales	1.658	77,1	XV-Metales comunes y sus manufacturas	1.319	33,5
VI-Productos de industrias químicas o de las industrias conexas	1.614	61,7	VII-Plástico, caucho y sus manufacturas	1.255	44,4

Nota: ver cuadros 4 y 17.

Fuente: INDEC, Dirección Nacional de Estadísticas del Sector Externo y Cuentas Internacionales.

Cifras estimadas del primer trimestre de 2022

Exportaciones **19.352** ↑ 25,6% Importaciones **17.958** ↑ 39,5% Saldo **1.394**
 millones de dólares millones de dólares millones de dólares

Exportaciones, importaciones y saldo comercial, en millones de dólares. Años 2012-2022

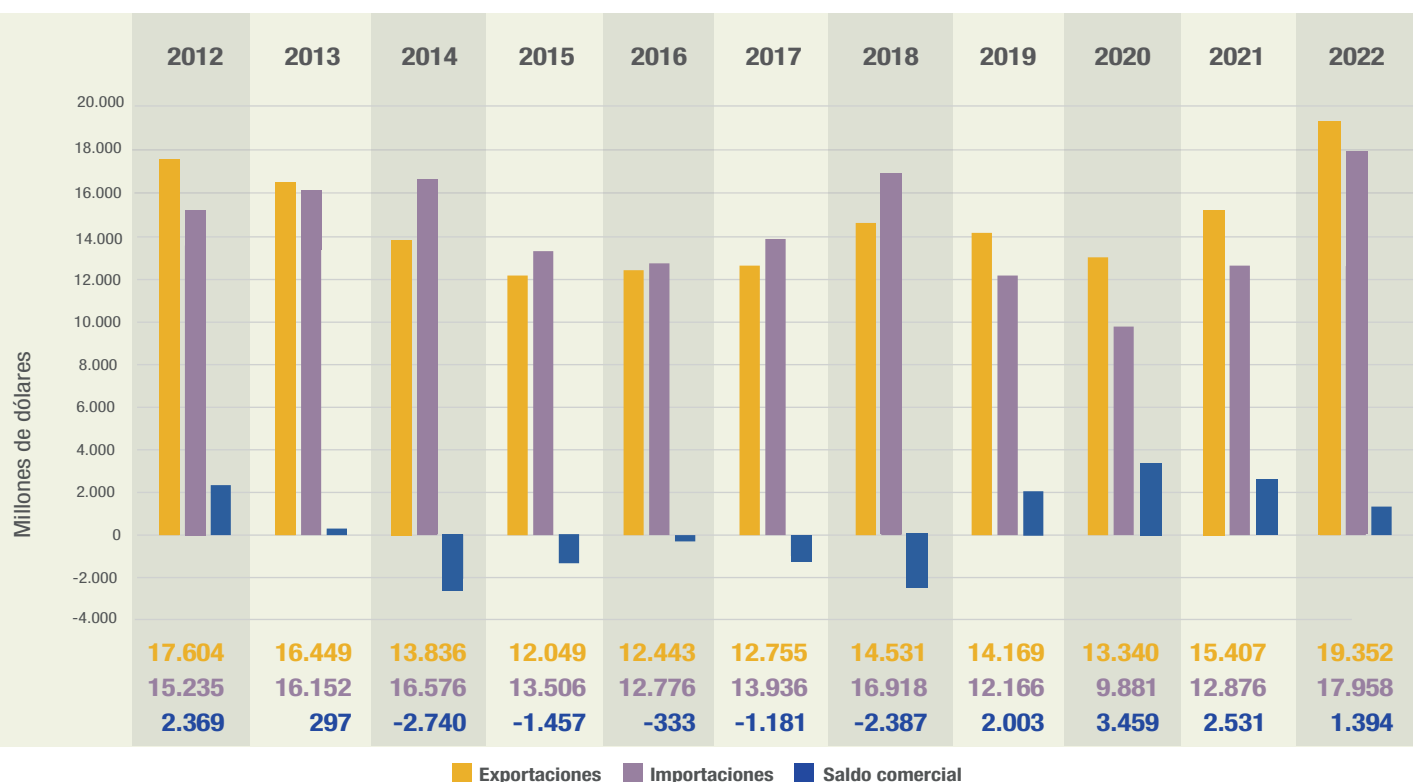

Exportaciones, por grandes rubros e importaciones por usos económicos. En millones de dólares, participación y variación porcentual

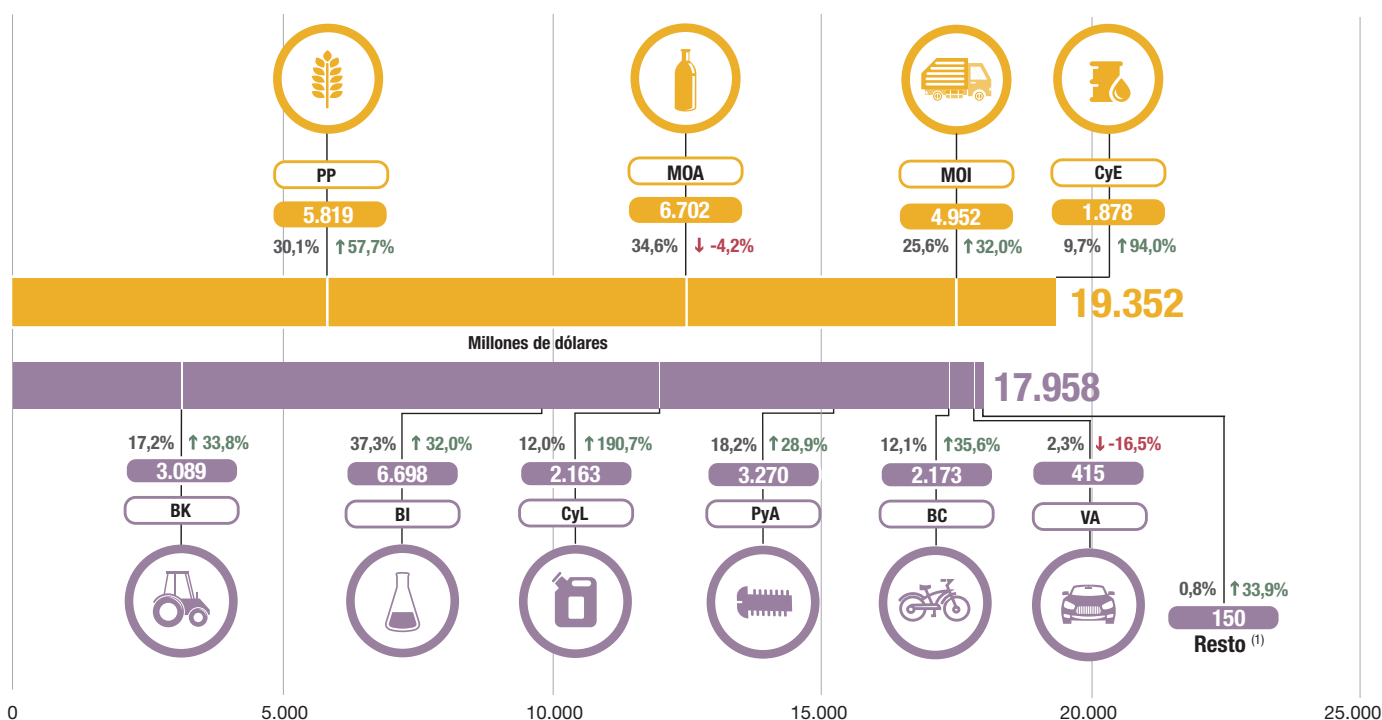

Productos primarios (PP) | Manufacturas de origen agropecuario (MOA) | Manufacturas de origen industrial (MOI) | Combustibles y energía (CyE) |

Bienes de capital (BK) | Bienes intermedios (BI) | Combustibles y lubricantes (CyL) | Piezas y accesorios para bienes de capital (PyA) | Bienes de consumo (BC) | Vehículos automotores de pasajeros (VA)

↑ ↓ = Variación porcentual respecto a igual período del año anterior.

⁽¹⁾ Incluye bienes despachados mediante servicios postales (courier).

Nota: ver detalle de los rubros y usos en los cuadros 5 y 7.

Fuente: INDEC, Dirección Nacional de Estadísticas del Sector Externo y Cuentas Internacionales.

1. Síntesis de los resultados

En marzo de 2022, las exportaciones alcanzaron 7.352 millones de dólares y las importaciones, 7.073 millones de dólares. El intercambio comercial (exportaciones más importaciones) aumentó 30,7%, en relación con igual mes del año anterior, y alcanzó un monto de 14.425 millones de dólares. La balanza comercial registró un superávit de 279 millones de dólares.

Las exportaciones ascendieron 28,5% respecto a igual mes de 2021 (1.632 millones de dólares), debido a un incremento de 22,6% en los precios y de 4,9% en las cantidades. En términos desestacionalizados, las exportaciones cayeron 4,7%, mientras que la tendencia-ciclo, aumentó 1,1% con relación a febrero de 2022. Todos los rubros registraron incrementos: combustibles y energía (CyE), 118,1%; productos primarios (PP), 36,8%; manufacturas de origen industrial (MOI), 32,3%; y manufacturas de origen agropecuario (MOA), 10,5%.

Las importaciones se incrementaron 33,0% respecto a igual mes del año anterior (1.753 millones de dólares), como consecuencia de una suba de 16,7% en las cantidades y de 13,7% en los precios. En términos desestacionalizados, las importaciones aumentaron 2,3%, y la tendencia-ciclo 2,2%, con relación a febrero de 2022. Todos los usos económicos registraron variaciones positivas, salvo vehículos automotores de pasajeros (VA), que cayeron 1,2%. Los combustibles y lubricantes (CyL) ascendieron 195,7%; bienes de capital (BK), 37,8%; bienes de consumo (BC), 30,4%; resto, 24,4%, mayormente por el incremento de bienes despachados mediante servicios postales (couriers); piezas y accesorios para bienes de capital (PyA), 20,3%; y bienes intermedios (BI), 18,5%.

El saldo de la balanza comercial fue de 279 millones de dólares, 121 millones de dólares inferior al de igual mes del año anterior, período en el cual se había registrado un superávit de 400 millones de dólares. En marzo todas las magnitudes a nivel general (valor, cantidad y precio) de exportaciones e importaciones aumentaron.

Cuadro 1. Intercambio comercial argentino. Marzo y primer trimestre de 2021-2022

Período	Exportación				Importación				Saldo	
	2022 ^e	2021 [*]	Variación porcentual		2022 [*]	2021 [*]	Variación porcentual		2022 [*]	2021 [*]
			Igual período año anterior	Acumulado igual período año anterior			Igual período año anterior	Acumulado igual período año anterior		
	Millones de dólares		%		Millones de dólares		%		Millones de dólares	
Total anual	///	77.934	///	///	///	63.184	///	///	///	14.751
Total primer trimestre	19.352	15.407	///	25,6	17.958	12.876	///	39,5	1.394	2.531
Enero	5.548	4.912	12,9	12,9	5.251	3.844	36,6	36,6	297	1.068
Febrero	6.452	4.775	35,1	23,9	5.634	3.713	51,7	44,1	818	1.062
Marzo	7.352	5.720	28,5	25,6	7.073	5.320	33,0	39,5	279	400
Abril		6.143				4.673				1.470
Mayo		6.813				5.141				1.672
Junio		7.010				5.909				1.101
Julio		7.252				5.715				1.536
Agosto		8.099				5.754				2.345
Septiembre		7.570				5.886				1.685
Octubre		6.863				5.247				1.615
Noviembre		6.191				5.767				424
Diciembre		6.587				6.216				371

Fuente: INDEC, Dirección Nacional de Estadísticas del Sector Externo y Cuentas Internacionales.

Las exportaciones de marzo de 2022 respecto a igual mes del año anterior, analizadas a nivel de la Nomenclatura Común del Mercosur (NCM), cuyos valores determinaron las principales diferencias fueron: trigo y morcajo, excluidos trigo duro y para siembra, con un incremento de 331 millones de dólares; maíz en grano (273 millones de dólares); aceites crudos de petróleo (233 millones de dólares); oro para uso no monetario, formas en bruto de aleación dorada o bullón dorado (104 millones de dólares); biodiésel y sus mezclas, sin aceites de petróleo o de mineral bituminoso (70 millones de dólares); aceite de girasol, en bruto (67 millones de dólares); y aceite de soja en bruto, incluso desgomado (65 millones de dólares). Por otra parte, cayeron las exportaciones de harina y pellets de la extracción del aceite de soja (-33 millones de dólares); minerales de plata y sus concentrados¹; vehículos automóviles para transporte de mercancías, con motor de émbolo, de encendido por compresión (diésel o semidiésel) de peso total con carga máxima <= 5 t (-23 millones de dólares); y semillas de girasol, incluso quebrantadas, excluidas para siembra, entre otras bajas, por el mismo valor.

Respecto a los productos importados, en este período se destacaron aumentos en las compras de gasóleo (322 millones de dólares); fueloil (144 millones de dólares); y gasolinas, excluidas de aviación (81 millones de dólares), entre otras subas. Se registraron algunas bajas en productos tales como porotos de soja, incluso quebrantados, excluidos para siembra (-201 millones de dólares); aglomerados de hierro por proceso de pelletización (-66 millones de dólares); y semielaborados de hierro, acero sin alear (-57 millones de dólares).

En marzo de 2022, las exportaciones netas de los principales productos y subproductos derivados del cultivo de la soja (porotos de soja, excluidos para siembra; aceite de soja en bruto; harina y pellets de la extracción del aceite de soja; y biodiésel y sus mezclas) registraron un superávit de 1.484 millones de dólares, 278 millones de dólares superior al mismo período del año anterior. Las exportaciones subieron 97 millones de dólares, mientras que las importaciones disminuyeron 180 millones de dólares (ver sección 7).²

Las exportaciones netas (exportaciones menos importaciones) del complejo automotriz –vehículos para transporte de personas, vehículos para transporte de mercancías y chasis, partes y neumáticos– presentaron un saldo negativo de 180 millones de dólares, mientras que en marzo 2021 habían registrado un déficit de 114 millones de dólares. Las exportaciones aumentaron 51 millones de dólares (por mayores ventas de vehículos para transporte de personas) y las importaciones, 118 millones de dólares (por un incremento en las compras de chasis, partes y neumáticos), ambas respecto a igual mes del año anterior (ver sección 8).

En marzo, los principales destinos de las exportaciones argentinas fueron: Brasil, Estados Unidos, China, Chile, India, Viet Nam, Países Bajos, Perú, Indonesia y República de Corea, en ese orden, los cuales en conjunto acumularon el 58,0% del total de ventas externas.

Los diez principales países de origen de las importaciones fueron: China, Brasil, Estados Unidos, Paraguay, Alemania, Arabia Saudita, Tailandia, México, Italia y Países Bajos, que representaron el 70,3% del total de compras al exterior.

Los superávits más importantes de marzo correspondieron al comercio con Chile (376 millones de dólares), India (285 millones de dólares), Perú (242 millones de dólares), Viet Nam (211 millones de dólares), Indonesia (183 millones de dólares), Países Bajos (170 millones de dólares), Argelia (170 millones de dólares), República de Corea (111 millones de dólares), Suiza (97 millones de dólares) y Uruguay (75 millones de dólares).

Los déficits más importantes se registraron con China (-1.138 millones de dólares), Brasil (-388 millones de dólares), Paraguay (-219 millones de dólares), Alemania (-153 millones de dólares), Tailandia (-142 millones de dólares), Arabia Saudita (-90 millones de dólares), Italia (-87 millones de dólares), Bélgica (-81 millones de dólares), México (-66 millones de dólares) y Rusia (-64 millones de dólares) (ver R1).

¹ No se presenta el dato en virtud de dar cumplimiento con el secreto estadístico.

² Se encuentran para descargar las bases de datos históricas de soja y subproductos, mensuales y acumuladas según país, en dólares y kilos, en el Sistema de Consulta de Comercio Exterior de Bienes: https://comex.indec.gob.ar/?_ga=2.85762393.1346510258.1611573056-1509903781.1592436568#/database.

1.1 Índices de valores, precios y cantidades y efecto de los términos del intercambio de marzo de 2022

Cuadro 2. Variaciones porcentuales de los índices de valores, precios y cantidades de las exportaciones e importaciones, base 2004=100, según grandes rubros y usos económicos. Marzo de 2022 respecto a igual período de 2021

Rubros/usos	Marzo de 2022		
	Valor	Precio	Cantidad
		%	
Exportación	28,5	22,6	4,9
Productos primarios (PP)	36,8	21,6	12,2
Manufacturas de origen agropecuario (MOA)	10,5	18,2	-6,0
Manufacturas de origen industrial (MOI)	32,3	22,6	7,7
Combustibles y energía (CyE)	118,1	68,0	31,7
Importación	33,0	13,7	16,7
Bienes de capital (BK)	37,8	6,2	29,8
Bienes intermedios (BI)	18,5	15,4	2,0
Combustibles y lubricantes (CyL)	195,7	82,0	63,9
Piezas y accesorios para bienes de capital (PyA)	20,3	6,7	12,9
Bienes de consumo (BC)	30,4	1,5	28,3
Vehículos automotores de pasajeros (VA)	-1,2	5,0	-5,9
Resto	24,4	.	.

Nota: la descomposición del valor de las importaciones de bienes en sus componentes de precios y cantidades de los productos comprendidos en los usos económicos (bienes de capital, piezas y accesorios para bienes de capital, bienes de consumo durables y vehículos y automotores de pasajeros) se efectúa con índices de precios de los principales socios comerciales.

Las series mensuales de los Índices de precios y cantidades de comercio exterior (Base 2004=100) se encuentran en: <https://www.indec.gob.ar/indec/web/Nivel4-Tema-3-2-41>.

Fuente: INDEC, Dirección Nacional de Estadísticas del Sector Externo y Cuentas Internacionales.

Cuadro 3. Efecto de la variación de los precios internacionales sobre la balanza comercial. Marzo de 2022 respecto a igual período de 2021

Comercio exterior	Marzo de 2022	
	A precios corrientes	A precios de marzo de 2021
	Millones de dólares	
Exportación	7.352	5.995
Importación	7.073	6.219
Saldo	279	-223

Nota: ver metodología *Índices de precios y cantidades del comercio exterior*, punto 6: www.indec.gob.ar/ftp/cuadros/economia/metodologia_preciosycantidades.pdf.

Fuente: INDEC, Dirección Nacional de Estadísticas del Sector Externo y Cuentas Internacionales.

Si hubiesen prevalecido los precios del mismo mes del año anterior, el saldo comercial habría arrojado un déficit de 223 millones de dólares. Bajo este supuesto, y ante el incremento del Índice de precios de las exportaciones (22,6%) por encima del Índice de precios de las importaciones (13,7%), el país registró una ganancia en los términos del intercambio de 469 millones de dólares.

La fórmula utilizada para el cálculo de la ganancia/pérdida del intercambio³ es la siguiente:

$$\frac{X_t - M_t}{IP_{M_t}} - \left(\frac{X_t}{IP_{X_t}} - \frac{M_t}{IP_{M_t}} \right)$$

El primer término de la fórmula corresponde al saldo comercial a valores corrientes, deflactado por el Índice de precios de las importaciones, con base en igual período del año anterior. El segundo término estima el saldo comercial a precios de igual período del año anterior. Para marzo de 2022, los valores de cada término fueron de 246 millones de dólares y -223 millones de dólares, respectivamente, de donde se deduce la ganancia en los términos del intercambio.

³ Ver metodología *Índices de precios y cantidades del comercio exterior*, punto 6: [https://www.indec.gob.ar/ftp/cuadros/economia/metodologia_preciosycantidades.pdf](http://www.indec.gob.ar/ftp/cuadros/economia/metodologia_preciosycantidades.pdf).

Cuadro 4.

Balanza comercial argentina por principales secciones y capítulos de la Nomenclatura Común del Mercosur. En millones de dólares y variaciones porcentuales. Marzo de 2022 respecto a marzo de 2021

Sección/capítulo	Marzo de 2022				
	Exportaciones ^e Millones de dólares	Variación porcentual %	Importaciones* Millones de dólares	Variación porcentual %	Saldo* Millones de dólares
Total general	7.352	28,5	7.073	33,0	279
I-Animales vivos y productos del reino animal	652	16,6	44	51,7	608
02-Carne y despojos comestibles	348	24,3	20	66,7	328
03-Pescados y crustáceos, moluscos y demás invertebrados acuáticos	161	-1,8	13	30,0	147
04-Leche y productos lácteos; huevos de ave; miel natural; productos comestibles de origen animal, n.c.o.p.	133	26,7	4	100,0	130
Resto sección I	10	-	8	33,3	3
II-Productos del reino vegetal	1.923	43,3	358	-34,4	1.564
08-Frutas y frutos comestibles; cortezas de agrios (cítricos), melones o sandías	48	-18,6	46	27,8	2
10-Cereales	1.665	59,9	1	-66,7	1.665
12-Semillas y frutos oleaginosos; semillas y frutos diversos; plantas industriales o medicinales; paja y forraje	99	-25,6	280	-41,7	-181
Resto sección II	110	0,9	31	14,8	79
III-Grasas y aceites animales o vegetales	751	26,0	37	311,1	714
IV-Productos de las industrias alimentarias, bebidas y tabaco	1.332	0,9	109	21,1	1.223
20-Preparaciones de hortalizas, frutas u otros frutos o demás partes de plantas	62	12,7	11	-	52
22-Bebidas, líquidos alcohólicos y vinagre	77	-	10	42,9	67
23-Residuos y desperdicios de las industrias alimentarias; alimentos preparados para animales	1.089	-1,9	10	66,7	1.079
Resto sección IV	104	33,3	79	19,7	25
V-Productos minerales	563	87,7	972	133,1	-410
26-Minerales metalíferos, escorias y cenizas	19	-61,2	50	-55,8	-31
27-Combustibles y aceites minerales y productos de su destilación; materias bituminosas; ceras minerales	536	120,6	900	204,1	-364
Resto sección V	8	-	22	144,4	-14
VI-Productos de industrias químicas o de las industrias conexas	537	33,9	1.214	33,0	-678
28-Productos químicos inorgánicos; compuestos de metal precioso, de elementos radioactivos, de metales de las tierras raras o de isótopos	67	97,1	77	45,3	-10
29-Productos químicos orgánicos	42	50,0	409	50,4	-367
30-Productos farmacéuticos	66	-7,0	367	39,0	-302
31-Abonos	4	100,0	47	-9,6	-44
33-Aceites esenciales y resinoides; preparaciones de perfumería, de tocador o de cosmética	33	13,8	43	-4,4	-10
38-Productos diversos de las industrias químicas	276	43,0	140	17,6	135
Resto sección VI	49	8,9	130	21,5	-81
VII-Plástico, caucho y sus manufacturas	127	62,8	460	35,7	-334
39-Plástico y sus manufacturas	108	74,2	336	36,6	-228
40-Caucho y sus manufacturas	19	18,8	125	34,4	-105
VIII-Pieles, cueros y sus manufacturas (excepto calzado)	43	22,9	13	62,5	30
IX-Madera, corcho y sus manufacturas; carbón vegetal; cestería	29	11,5	22	46,7	7
X-Pasta de madera; papel o cartón	40	33,3	116	56,8	-76
XI-Materias textiles y sus manufacturas	46	39,4	197	47,0	-151
XII-Calzado, sombreros, paraguas, bastones, plumas, flores artificiales y otros	1	-	66	73,7	-65
XIII-Manufacturas de piedra, yeso, cemento, amianto, mica, cerámica y vidrio	14	7,7	75	44,2	-61
XIV-Perlas finas, piedras y metales preciosos y su manufactura; bisutería; monedas	278	82,9	22	46,7	256
XV-Metales comunes y sus manufacturas	145	95,9	475	23,7	-330
72-Fundición, hierro y acero	64	220,0	169	7,6	-105
73-Manufacturas de fundición, hierro o acero	53	47,2	111	40,5	-58
76-Aluminio y sus manufacturas	23	53,3	52	67,7	-29
Resto sección XV	5	25,0	143	21,2	-138
XVI-Máquinas, aparatos y material eléctrico; sus partes y accesorios	123	8,8	1.841	29,9	-1.718
84-Reactores nucleares, calderas, máquinas, aparatos y artefactos mecánicos; partes de estas máquinas o aparatos	109	9,0	1.097	36,4	-989
85-Máquinas y aparatos, material eléctrico, y sus partes; aparatos de grabación o reproducción de sonido, y de imagen y sonido en televisión, y sus partes y accesorios	14	7,7	744	21,4	-730
XVII-Material de transporte	630	11,3	698	20,8	-68
87-Vehículos automóviles, tractores, velocípedos y demás vehículos terrestres; sus partes y accesorios	606	7,1	666	16,8	-60
Resto sección XVII	24	///	32	300,0	-8
Resto de secciones y transacciones especiales	120	53,8	351	33,5	-232

Fuente: INDEC, Dirección Nacional de Estadísticas del Sector Externo y Cuentas Internacionales.

2.

Exportaciones

En marzo de 2022, las exportaciones aumentaron 28,5% respecto a igual mes del año anterior. Todos los rubros registraron subas: CyE, 118,1% (339 millones de dólares); PP, 36,8% (567 millones de dólares); MOI, 32,3% (469 millones de dólares); y MOA, 10,5% (257 millones de dólares).

El valor de las exportaciones de CyE se elevó 118,1% por un incremento de 68,0% en los precios y de 31,7% en las cantidades. La mayor suba se dio en petróleo crudo (233 millones de dólares).

Las exportaciones de PP registraron un ascenso de 36,8% por una suba de 21,6% en los precios y de 12,2% en las cantidades. Este crecimiento se debió principalmente a mayores ventas de cereales (624 millones de dólares). El rubro MOI registró un aumento de 32,3%, por la suba de 22,6% en los precios y de 7,7% en las cantidades. Aumentaron todos los subrubros, salvo resto de MOI. Los mayores fueron en productos químicos y conexos (136 millones de dólares); y piedras, metales preciosos y sus manufacturas (126 millones de dólares).

Las exportaciones del rubro MOA subieron 10,5% debido a un incremento en los precios de 18,2%, ya que las cantidades disminuyeron 6,0%. Los mayores aumentos fueron reflejados por grasas y aceites (155 millones de dólares); y carnes y sus preparados (70 millones de dólares).

El cuadro 6 muestra el comportamiento de los principales productos de exportación y los mercados hacia los cuales fueron dirigidos.

Gráfico 1.

Exportación por grandes rubros. Marzo 2022 y marzo 2021

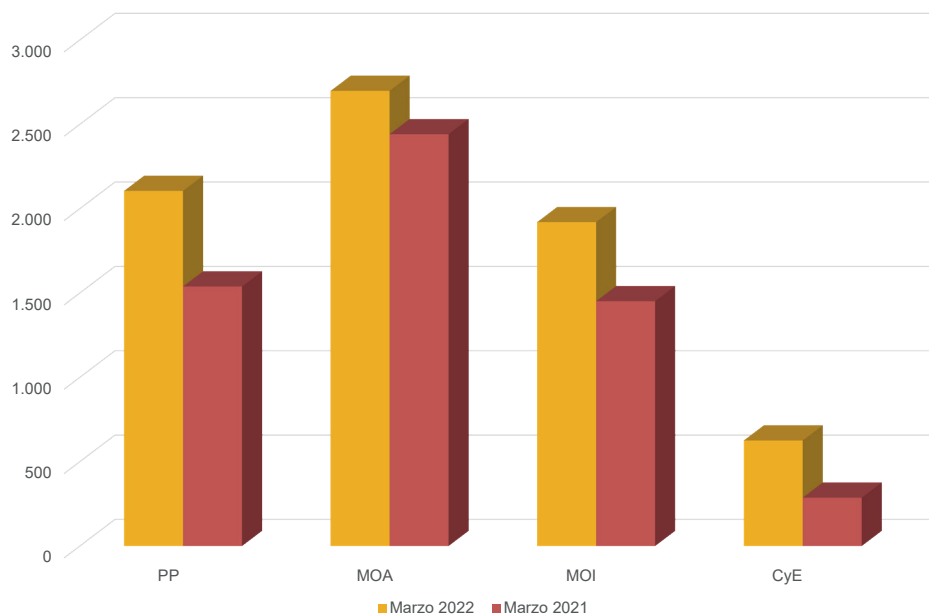

Fuente: INDEC, Dirección Nacional de Estadísticas del Sector Externo y Cuentas Internacionales.

Cuadro 5.

Exportaciones por principales rubros. Marzo y primer trimestre de 2021 y 2022

Rubros	Marzo			Primer trimestre		
	2022 ^e	2021 [*]	Variación porcentual	2022 ^e	2021 [*]	Variación porcentual
	Millones de dólares		%	Millones de dólares		%
Total	7.352	5.720	28,5	19.352	15.407	25,6
Productos primarios (PP)	2.106	1.539	36,8	5.819	3.690	57,7
Animales vivos	4	3	33,3	9	7	28,6
Pescados y mariscos sin elaborar	138	142	-2,8	348	365	-4,7
Miel	20	23	-13,0	55	52	5,8
Hortalizas y legumbres sin elaborar	56	47	19,1	177	138	28,3
Frutas frescas	43	55	-21,8	113	124	-8,9
Cereales	1.665	1.041	59,9	4.608	2.496	84,6
Semillas y frutos oleaginosos	99	133	-25,6	280	299	-6,4
Tabaco sin elaborar	32	18	77,8	68	42	61,9
Lanas sucias	5	5	-	11	13	-15,4
Fibras de algodón	15	8	87,5	62	18	244,4
Minerales metalíferos, escorias y cenizas	19	49	-61,2	55	103	-46,6
Resto de productos primarios	10	14	-28,6	32	33	-3,0
Manufacturas de origen agropecuario (MOA)	2.699	2.442	10,5	6.702	6.997	-4,2
Carnes y sus preparados	357	287	24,4	942	784	20,2
Pescados y mariscos elaborados	23	23	-	56	56	-
Productos lácteos	112	81	38,3	336	275	22,2
Otros productos de origen animal	5	6	-16,7	13	17	-23,5
Frutas secas o procesadas	5	4	25,0	14	13	7,7
Café, té, yerba mate y especias	11	15	-26,7	35	41	-14,6
Productos de molinería y sus preparaciones	63	61	3,3	203	181	12,2
Grasas y aceites	751	596	26,0	1.684	1.780	-5,4
Azúcar, cacao y artículos de confitería	22	22	-	64	58	10,3
Preparados de hortalizas, legumbres y frutas	63	55	14,5	160	146	9,6
Bebidas, líquidos alcohólicos y vinagre	77	77	-	205	209	-1,9
Residuos y desperdicios de la industria alimenticia	1.089	1.110	-1,9	2.659	3.157	-15,8
Extractos curtientes y tintóreos	22	23	-4,3	62	62	-
Pieles y cueros	40	34	17,6	112	94	19,1
Lanas elaboradas	11	10	10,0	28	28	-
Resto de MOA	49	36	36,1	130	96	35,4
Manufacturas de origen industrial (MOI)	1.921	1.452	32,3	4.952	3.752	32,0
Productos químicos y conexos	514	378	36,0	1.551	935	65,9
Materias plásticas y sus manufacturas	108	62	74,2	293	174	68,4
Caucho y sus manufacturas	19	16	18,8	47	45	4,4
Manufacturas de cuero, marroquinería, etcétera	3	2	50,0	7	6	16,7
Papel, cartón, impresos y publicaciones	46	33	39,4	121	97	24,7
Textiles y confecciones	14	10	40,0	36	27	33,3
Calzado y sus partes componentes	1	1	-	2	1	100,0
Manufacturas de piedra, yeso, vidrio, etcétera	14	13	7,7	36	33	9,1
Piedras, metales preciosos y sus manufacturas; monedas	278	152	82,9	678	476	42,4
Metales comunes y sus manufacturas	145	74	95,9	453	245	84,9
Máquinas y aparatos, material eléctrico	123	113	8,8	328	290	13,1
Material de transporte terrestre	606	566	7,1	1.304	1.285	1,5
Vehículos de navegación aérea, marítima y fluvial	24	0	///	27	3	///
Resto de MOI	26	32	-18,8	69	135	-48,9
Combustibles y energía (CyE)	626	287	118,1	1.878	968	94,0
Petróleo crudo	342	109	213,8	968	315	207,3
Carburantes	148	90	64,4	453	295	53,6
Grasas y aceites lubricantes	7	6	16,7	17	17	-
Gas de petróleo, otros hidrocarburos gaseosos y energía eléctrica	115	64	79,7	383	303	26,4
Resto de combustibles	13	19	-31,6	57	37	54,1

Fuente: INDEC, Dirección Nacional de Estadísticas del Sector Externo y Cuentas Internacionales.

Cuadro 6. Exportación según principales productos y países de destino. Marzo de 2022

Rubro	Productos principales	Millones de dólares	Variación porcentual 2022*/2021*	Participación porcentual	Principales países de destino	
Total de exportaciones		7.352	28,5	100,0		
Total de productos seleccionados		5.558	35,0	75,6		
MOA	23040010	Harina y pellets de de la extracción del aceite de soja	1.014	-3,1	13,8	Viet Nam, Indonesia, Filipinas, Australia, Irán
PP	10059010	Maíz en grano	819	49,9	11,1	Viet Nam, Perú, República de Corea, Taiwán, Argelia
PP	10019900	Trigo y morcajo, excluidos trigo duro y para siembra	619	114,9	8,4	Brasil, Nigeria, Indonesia, Kenya, Argelia
MOA	15071000	Aceite de soja en bruto, incluso desgomado	566	12,9	7,7	India, Perú, Bangladesh, República de Corea, Argelia
CyE	27090010	Aceites crudos de petróleo	342	214,4	4,7	Estados Unidos, Brasil
MOI	87042190	Vehículos automóviles para transporte de mercancías, con motor de émbolo, de encendido por compresión (diésel o semidiésel) de peso total con carga máxima <= 5 t n.c.o.p.	328	-6,6	4,5	Brasil, Chile, Perú, Australia, Colombia
MOI	71081210	Oro para uso no monetario, formas en bruto de aleación dorada o bullón dorado	233	81,1	3,2	Suiza, Estados Unidos, Canadá
MOA	02023000	Carne bovina, congelada, deshuesada	203	41,2	2,8	China, Israel, Estados Unidos, Brasil, Palestina
MOI	38260000	Biodiésel y sus mezclas, sin aceites de petróleo o de mineral bituminoso	190	58,9	2,6	Países Bajos
PP	10039080	Cebada en grano, excluida cervecera	148	30,5	2,0	China, Brasil
MOI	87032210	Vehículos automóviles principalmente para el transporte de personas, de cilindrada > 1.000 cm ³ y <= 1.500 cm ³ , con capacidad <= 6 personas	99	92,8	1,3	Brasil, Paraguay, Chile, Colombia, Uruguay
MOA	15121110	Aceite de girasol, en bruto	96	229,1	1,3	India, Francia, México, Chile, Uruguay
CyE	99980100	Aprovisionamiento de combustibles y lubricantes a buques y aeronaves	90	102,5	1,2	Indeterminado, Alemania, Bolivia, Panamá, Brasil
MOA	02013000	Carne bovina, fresca o refrigerada, deshuesada	73	14,4	1,0	Alemania, Chile, Países Bajos, Israel, Italia
PP	12024200	Manies sin cáscara, incluso quebrantados	71	-6,4	1,0	Países Bajos, Polonia, Reino Unido, España, Italia
PP	03074310	Calamares y potas congelados	65	1,3	0,9	República de Corea, China, Tailandia, España, Singapur
MOA	22042100	Vinos no espumosos, mosto de uva, en que la fermentación se ha impedido o cortado añadiendo alcohol, en recipientes con capacidad <= a 2 l	59	-2,2	0,8	Estados Unidos, Reino Unido, Brasil, Canadá, México
MOA	04022110	Leche entera, en polvo, gránulos o similares, sin azucarar, con contenido de materias grasas > al 1,5%	58	69,9	0,8	Argelia, Brasil, Cuba, China, Camerún
CyE	27101249	Naftas, excluidas para petroquímica	54	84,9	0,7	Bonaire, San Eustatius y Saba, Paraguay, Chile, Brasil
CyE	27111290	Propano licuado excluido crudo	53	59,1	0,7	Brasil, Chile, Paraguay
MOI	87033390	Vehículos automóviles principalmente para el transporte de personas, de cilindrada > 2.500 cm ³ , con motor de émbolo o pistón, encendido por compresión (diésel o semidiésel), n.c.o.p.	s	32,5	s	Brasil, Colombia, Paraguay, Perú, Costa Rica
MOI	71069100	Plata (incluida la plata dorada y la platinada) en bruto	45	92,2	0,6	Canadá, Suiza, Alemania
MOI	28369100	Carbonato de litio	s	124,3	s	China, Japón, República de Corea, Estados Unidos, España
MOI	72249000	Productos de aceros aleados excluido en lingotes, n.c.o.p.	s	100,0	s	Canadá, México
MOI	87032310	Vehículos automóviles principalmente para el transporte de personas, de cilindrada > a 1.500 cm ³ y <= a 3.000 cm ³ , con capacidad <= a 6 personas	35	20,3	0,5	Brasil, Chile, Paraguay, Estados Unidos, Uruguay
PP	10039010	Cebada cervecera	35	-25,0	0,5	Brasil, Colombia, China, Chile
PP	08083000	Peras frescas	35	-18,7	0,5	Estados Unidos, Brasil, Italia, Francia, Alemania
PP	03061790	Camarones, langostinos y demás decápodos Natantia, congelados, excluidos de agua fría y enteros	33	-29,3	0,4	Perú, Estados Unidos, España, China, Tailandia
MOI	84082090	Motores de émbolo, diésel o semidiésel, para vehículos automotores, cilindrada > a 3.500 cm ³	30	34,2	0,4	Brasil, México, Perú
CyE	27111300	Butanos licuados	29	127,6	0,4	Brasil, Chile, Uruguay
Resto		1.794	12,0	24,4		

Fuente: INDEC, Dirección Nacional de Estadísticas del Sector Externo y Cuentas Internacionales.

3. Importaciones

El valor de las importaciones de marzo de 2022 fue 33,0% superior al registrado en igual mes del año anterior. Este aumento fue de 1.753 millones de dólares. Las cantidades subieron 16,7% y los precios, 13,7%.

Todos los usos económicos registraron subas, excepto VA. El que más ascendió fue CyL, con una variación de 195,7% (595 millones de dólares). Se distinguieron particularmente las compras de combustibles y lubricantes elaborados (589 millones de dólares), que reflejaron el mayor incremento en valores absolutos de todos los subrubros. Este ascenso se debió a una suba de 82,0% en los precios y de 63,9% en las cantidades.

Respecto a los demás usos, BK subió 37,8% (323 millones de dólares), producto de un alza de 6,2% en los precios y de 29,8% en las cantidades. BC se elevó 30,4% (198 millones de dólares), como consecuencia de subas en los precios y en las cantidades de 1,5% y 28,3%, respectivamente. PyA presentó una variación positiva de 20,3% (213 millones de dólares), por un aumento de 12,9% en las cantidades y de 6,7% en los precios. Las importaciones de BI se incrementaron 18,5% (416 millones de dólares); los precios, 15,4%; y las cantidades, 2,0%. VA disminuyó 1,2% (-2 millones de dólares) principalmente por una caída de 5,9% en las cantidades, puesto que los precios aumentaron 5,0%.

Gráfico 2. Importación por usos económicos. Marzo 2022 y marzo 2021

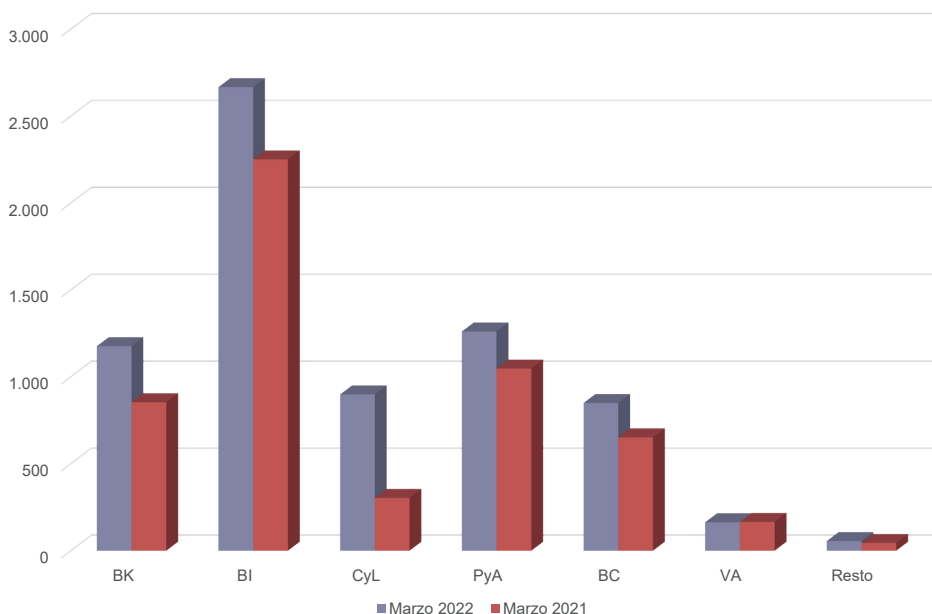

Fuente: INDEC, Dirección Nacional de Estadísticas del Sector Externo y Cuentas Internacionales.

Cuadro 7. Importaciones según usos económicos, grandes categorías económicas y agregados especiales. Marzo y primer trimestre de 2021 y 2022

Usos económicos, grandes categorías económicas y agregados especiales	Marzo			Primer trimestre		
	2022*	2021*	Variación porcentual	2022*	2021*	Variación porcentual
	Millones de dólares		%	Millones de dólares		%
Total general	7.073	5.320	33,0	17.958	12.876	39,5
Bienes de capital (BK)	1.177	854	37,8	3.089	2.308	33,8
Bienes de capital, excluidos equipos de transporte	848	642	32,1	2.269	1.720	31,9
Computadoras y teléfonos	208	117	77,8	540	287	88,2
Equipos de transporte industriales	121	95	27,4	281	301	-6,6
Bienes intermedios (BI)	2.667	2.251	18,5	6.698	5.075	32,0
Alimentos y bebidas básicos fundamentalmente para la industria	283	479	-40,9	399	535	-25,4
Alimentos y bebidas elaborados fundamentalmente para la industria	51	23	121,7	104	65	60,0
Suministros industriales básicos no especificados en otras partidas	103	150	-31,3	312	359	-13,1
Suministros industriales elaborados no especificados en otras partidas	1.999	1.452	37,7	5.295	3.786	39,9
Medicamentos	232	147	57,8	588	330	78,2
Combustibles y lubricantes (CyL)	899	304	195,7	2.163	744	190,7
Combustibles y lubricantes básicos	117	111	5,4	326	281	16,0
Combustibles y lubricantes elaborados	782	193	305,2	1.837	463	296,8
Piezas y accesorios para bienes de capital (PyA)	1.261	1.048	20,3	3.270	2.537	28,9
Piezas y accesorios para bienes de capital	452	393	15,0	1.165	931	25,1
Partes y piezas para computadoras y teléfonos	186	151	23,2	484	359	34,8
Piezas y accesorios para equipos de transporte	622	505	23,2	1.622	1.247	30,1
Bienes de consumo (BC)	850	652	30,4	2.173	1.603	35,6
Alimentos y bebidas básicos fundamentalmente para el hogar	64	52	23,1	177	144	22,9
Alimentos y bebidas elaborados fundamentalmente para el hogar	110	85	29,4	274	215	27,4
Equipos de transporte no industriales	70	38	84,2	166	98	69,4
Artículos de consumo duraderos no especificados en otra partida	84	56	50,0	216	158	36,7
Artículos de consumo semiduraderos no especificados en otra partida	225	152	48,0	575	355	62,0
Artículos de consumo no duraderos no especificados en otra partida	166	155	7,1	435	350	24,3
Medicamentos	131	115	13,9	330	283	16,6
Vehículos automotores de pasajeros (VA)	164	166	-1,2	415	497	-16,5
Resto	56	45	24,4	150	112	33,9

Fuente: INDEC, Dirección Nacional de Estadísticas del Sector Externo y Cuentas Internacionales.

Cuadro 8. Importación según principales productos y países de origen. Marzo de 2022

Rubro	Productos principales	Millones de dólares	Variación porcentual 2022*/2021*	Participación porcentual	Principales países de origen
Total de importaciones		7.073	33,0	100,0	
Total de productos seleccionados		2.210	38,6	31,2	
CyL	27101921 Gasóleo (gasoil)	430	296,9	6,1	Arabia Saudita, Países Bajos, Emiratos Árabes Unidos, Rusia, Estados Unidos
BI	12019000 Porotos de soja, incluso quebrantados, excluidos para siembra	268	-42,8	3,8	Paraguay, Bolivia
CyL	27101922 Fueloil	144	100,0	2,0	Brasil, Estados Unidos
CyL	27101259 Gasolinas, excluidas de aviación	105	342,1	1,5	Bélgica, Países Bajos, Alemania
PyA	85177010 Circuitos impresos con componentes eléctricos o electrónicos montados para teléfonos, incluidos celulares; los demás aparatos de emisión, transmisión o recepción de voz, imagen u otros datos, incluidos los de comunicación en red	98	17,2	1,4	Viet Nam, China, Malasia, República de Corea, Estados Unidos
BI	30022029 Vacunas para medicina humana acondicionadas para la venta por menor n.c.o.p.	90	93,2	1,3	Estados Unidos, Bélgica, India, Suiza, Francia
CyL	27112100 Gas natural en estado gaseoso	75	-15,8	1,1	Bolivia
VA	87032310 Vehículos automóbiles principalmente para el transporte de personas, de cilindrada > a 1.500 cm³ y <= a 3.000 cm³, con capacidad <= a 6 personas	75	-1,0	1,1	Brasil, México, Francia, Alemania, Italia
BI	30021590 Productos inmunológicos, dosificados o acondicionados para la venta por menor n.c.o.p.	70	35,8	1,0	Irlanda, Suiza, República de Corea, Alemania, China
VA	87032210 Vehículos automóbiles principalmente para el transporte de personas, de cilindrada > 1.000 cm³ y <= 1.500 cm³, con capacidad <= 6 personas	62	0,8	0,9	Brasil, China, India, Francia, Estados Unidos
CyL	27111100 Gas natural licuado	56	100,0	0,8	Guinea Ecuatorial
PyA	87082999 Partes y accesorios de carrocerías para automóviles para transporte de personas, mercancías o usos especiales, n.c.o.p.	54	29,2	0,8	Brasil, Tailandia, México, Alemania, Marruecos
Resto	99980400 Bienes despachados mediante servicios postales	54	22,8	0,8	Indeterminado
BK	84798999 Máquinas y aparatos mecánicos con función propia, n.c.o.p.	50	704,7	0,7	Canadá, Estados Unidos, China, Alemania, Brasil
PyA	87084080 Cajas de cambio para vehículos automóbiles n.c.o.p.	48	-5,7	0,7	Japón, Brasil, Francia, Filipinas, República de Corea
PyA	87089990 Partes y accesorios para vehículos automóbiles n.c.o.p.	45	46,0	0,6	Brasil, Tailandia, España, China, Estados Unidos
BK	84718000 Unidades de máquinas automáticas para tratamiento o procesamiento de datos n.c.o.p.	44	216,6	0,6	China, Taiwán, Viet Nam, Estados Unidos, Australia
PyA	85177099 Partes n.c.o.p., para teléfonos, incluidos celulares; aparatos de emisión, transmisión o recepción de voz, imagen u otros datos, incluidos los de comunicación en red	43	6,5	0,6	Viet Nam, China, República de Corea, Estados Unidos, Italia
CyL	27011200 Hulla bituminosa, sin aglomerar	43	89,3	0,6	Australia, Colombia, Estados Unidos, Brasil
BK	84713012 Máquinas automáticas para tratamiento o procesamiento de datos, portátiles, de peso < a 3,5 kg con teclado alfanumérico de por lo menos 70 teclas y con una pantalla de área > a 140 cm² y < a 560 cm²	43	32,0	0,6	China, Taiwán, Japón, Estados Unidos, Israel
PyA	85299020 Partes para aparatos receptores de radiodifusión, monitores y proyectores; aparatos receptores de televisión	42	-14,5	0,6	China, Egipto, Indonesia, Viet Nam, Tailandia
BI	29313912 Glifosato y su sal de monoisopropilamina	40	130,0	0,6	China, Estados Unidos, Alemania
BK	84713019 Máquinas automáticas para tratamiento o procesamiento de datos, portátiles, sin fuente exterior de energía, de peso > a 3,5 kg y <= a 10 kg n.c.o.p.	38	127,7	0,5	China, Taiwán, Viet Nam, Malasia, Alemania
BC	30049069 Medicamentos acondicionados para la venta por menor, con compuestos heterocíclicos con heteroátomos de nitrógeno, n.c.o.p.	34	-0,1	0,5	Canadá, Alemania, Italia, Irlanda, España
BC	08039000 Bananas frescas o secas, excluidos los plátanos	29	17,7	0,4	Ecuador, Bolivia, Brasil, Colombia
BI	29313917 Ácido fosfonometiliminodiacético; ácido trimetilfosfónico	29	55,8	0,4	Brasil, Estados Unidos, China
BI	72104910 Productos laminados planos de hierro, acero sin alear, ancho >= a 600 mm, cincados, excluidos electrolíticamente, espesor < a 4,75 mm, n.c.o.p.	29	228,6	0,4	Brasil, México, Francia, Bélgica, República de Corea
BI	26011210 Aglomerados de hierro por proceso de pelletización, de diámetro >= 8 mm y <= a 18 mm	24	-73,4	0,3	Brasil
BK	87042190 Vehículos automóbiles para transporte de mercancías, con motor de émbolo, de encendido por compresión (diésel o semidiésel) de peso total con carga máxima <= 5 t n.c.o.p.	24	31,2	0,3	Brasil, Uruguay, México, Tailandia, Italia
BK	87012000 Tractores de carretera para semirremolques	24	-4,3	0,3	Brasil
Resto		4.863	30,5	68,8	

Fuente: INDEC, Dirección Nacional de Estadísticas del Sector Externo y Cuentas Internacionales.

4. Series desestacionalizadas y tendencia-ciclo

4.1 Exportaciones desestacionalizadas y tendencia-ciclo

En términos desestacionalizados, las exportaciones de marzo se redujeron 4,7% con respecto al mes anterior. Por su parte, la tendencia-ciclo aumentó 1,1% en relación con febrero de 2022.

Cuadro 9. Exportaciones argentinas. Serie original, desestacionalizada y tendencia-ciclo estimada con variaciones mensuales y anuales

Período	Serie original	Serie desestacionalizada	Tendencia-ciclo	Variación serie original con respecto a igual período del año anterior	Variación desestacionalizada con respecto al mes anterior	Variación tendencia-ciclo con respecto al mes anterior
					%	
Millones de dólares						
2021	Marzo	5.720	5.919	5.832	30,5	0,6
	Abril	6.143	5.921	6.083	41,3	0,0
	Mayo	6.813	6.187	6.311	34,2	4,5
	Junio	7.010	6.627	6.509	46,5	7,1
	Julio	7.252	6.700	6.670	47,1	1,1
	Agosto	8.099	7.542	6.791	63,5	12,6
	Septiembre	7.570	7.172	6.875	60,1	-4,9
	Octubre	6.863	6.747	6.931	46,8	-5,9
	Noviembre	6.191	6.362	6.973	37,6	-5,7
	Diciembre	6.587	6.880	7.018	85,9	8,1
2022	Enero	5.548	6.790	7.076	12,9	-1,3
	Febrero	6.452	7.937	7.149	35,1	16,9
	Marzo	7.352	7.567	7.228	28,5	-4,7

Nota: los cuadros con las series mensuales desestacionalizadas y tendencia-ciclo se encuentran disponibles en www.indec.gov.ar/ftp/cuadros/economia/ica_anexo_cuadros_20_04_22.xls.

Fuente: INDEC, Dirección Nacional de Estadísticas del Sector Externo y Cuentas Internacionales.

Gráfico 3. Serie desestacionalizada y tendencia-ciclo de las exportaciones. Marzo 2012-marzo 2022

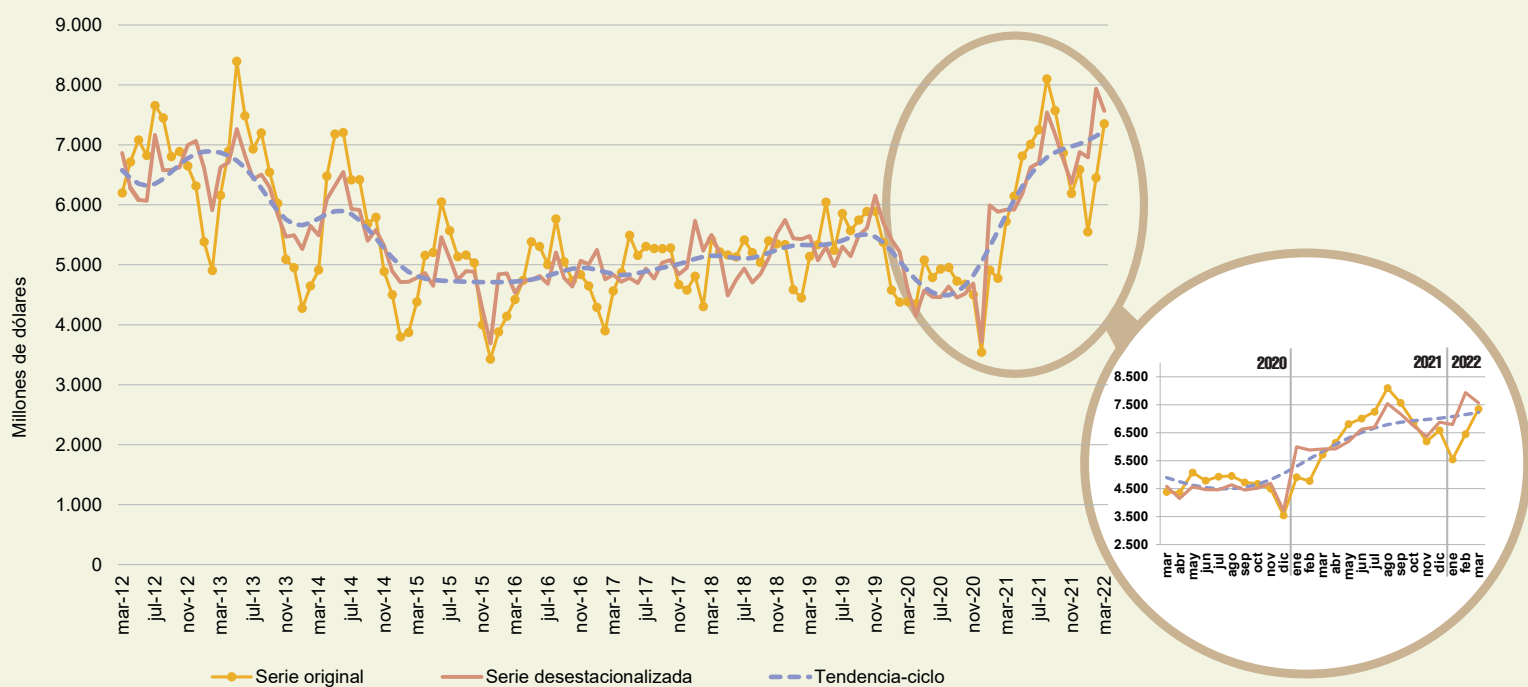

Fuente: INDEC, Dirección Nacional de Estadísticas del Sector Externo y Cuentas Internacionales.

4.2 Importaciones desestacionalizadas y tendencia-ciclo

En términos desestacionalizados, las importaciones de marzo tuvieron una variación positiva de 2,3% respecto al mes anterior. A su vez, la tendencia-ciclo registró una suba de 2,2% en comparación con febrero de 2022.

Cuadro 10. Importaciones argentinas. Serie original, desestacionalizada y tendencia-ciclo estimada con variaciones mensuales y anuales

Período	Serie original	Serie desestacionalizada	Tendencia-ciclo	Variación serie original con respecto a igual período del año anterior	Variación desestacionalizada con respecto al mes anterior	Variación tendencia-ciclo con respecto al mes anterior
Millones de dólares				%		
2021	Marzo	5.320	5.045	4.628	68,7	11,8
	Abril	4.673	4.593	4.775	61,5	-8,9
	Mayo	5.141	4.812	4.933	62,4	4,8
	Junio	5.909	5.290	5.099	79,1	9,9
	Julio	5.715	5.259	5.265	65,6	-0,6
	Agosto	5.754	5.261	5.430	64,0	0,0
	Septiembre	5.886	5.673	5.598	42,6	7,8
	Octubre	5.247	5.343	5.775	31,0	-5,8
	Noviembre	5.767	6.083	5.961	40,1	13,8
	Diciembre	6.216	6.871	6.156	59,1	13,0
2022	Enero	5.251	5.953	6.352	36,6	-13,4
	Febrero	5.634	6.684	6.531	51,7	12,3
	Marzo	7.073	6.839	6.676	33,0	2,3

Nota: los cuadros con las series mensuales desestacionalizadas y tendencia-ciclo se encuentran disponibles en www.indec.gov.ar/ftp/cuadros/economia/ica_anexo_cuadros_20_04_22.xls.

Fuente: INDEC, Dirección Nacional de Estadísticas del Sector Externo y Cuentas Internacionales.

Gráfico 4. Serie desestacionalizada y tendencia-ciclo de las importaciones. Marzo 2012-marzo 2022

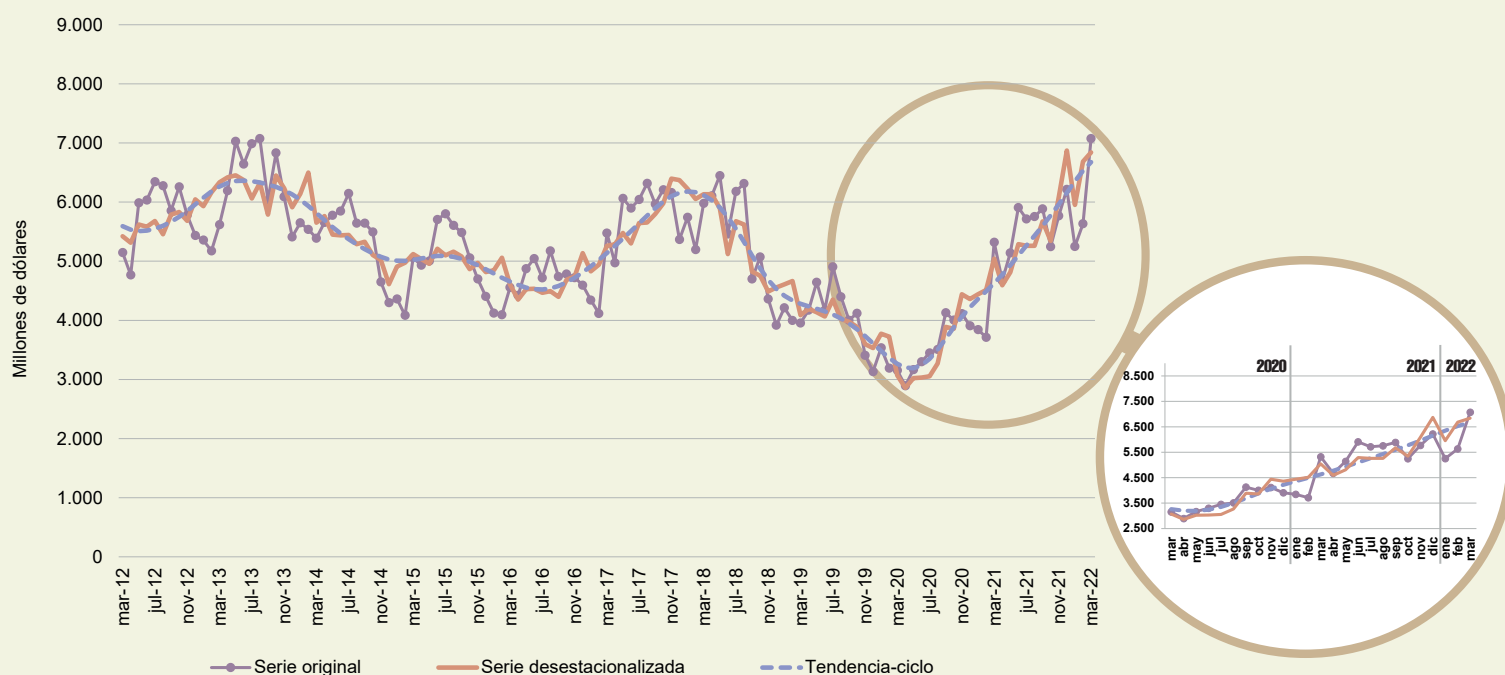

Fuente: INDEC, Dirección Nacional de Estadísticas del Sector Externo y Cuentas Internacionales.

5. Intercambio comercial según zonas económicas y países seleccionados

Cuadro 11. Balanza comercial, por zonas económicas y países seleccionados. Variación porcentual respecto a igual período del año anterior. Marzo y primer trimestre de 2022

Zonas económicas y países seleccionados	Marzo de 2022					Primer trimestre de 2022				
	Exportación ^e		Importación [*]		Saldo [*]	Exportación ^e		Importación [*]		Saldo [*]
	Millones de dólares	Var. %	Millones de dólares	Var. %	Millones de dólares	Millones de dólares	Var. %	Millones de dólares	Var. %	Millones de dólares
Total	7.352	28,5	7.073	33,0	279	19.352	25,6	17.958	39,5	1.394
Mercosur	1.242	19,4	1.758	6,7	-516	3.091	5,0	4.085	18,2	-994
Chile	454	63,3	78	36,8	376	1.270	70,7	203	40,0	1.067
Resto de ALADI	515	34,5	195	17,5	320	1.269	42,6	502	10,3	767
SICA	117	60,3	2	-	115	241	46,1	7	16,7	234
USMCA (ex NAFTA) (1)	778	109,7	881	57,9	-103	1.815	63,1	2.018	43,2	-203
Unión Europea (2)	725	-8,8	1.044	31,2	-318	2.456	20,3	2.759	35,4	-302
Reino Unido	59	-15,7	56	14,3	4	135	-30,8	194	48,1	-59
Suiza	147	194,0	49	19,5	97	297	107,7	129	17,3	168
CEI	6	-91,2	72	71,4	-65	149	-8,0	116	30,3	33
ASEAN	775	14,8	393	15,9	381	1.861	4,3	1.041	26,0	820
China	484	13,3	1.622	46,1	-1.138	1.256	29,9	4.402	54,7	-3.146
República de Corea	180	146,6	69	64,3	111	354	121,3	189	28,6	164
Japón	45	136,8	94	-	-49	104	136,4	255	8,1	-152
India	403	65,8	118	29,7	285	909	1,6	411	76,4	498
Medio Oriente	316	6,8	311	245,6	5	896	-11,5	791	346,9	105
Magreb y Egipto	347	-24,6	20	-16,7	326	1.013	18,1	57	-41,8	956
SACU	50	28,2	10	-	40	171	35,7	52	10,6	119
Oceanía	117	88,7	47	67,9	70	228	22,6	132	116,4	97
Resto del mundo	591	98,3	252	89,5	339	1.838	88,1	616	67,8	1.222

(1) El Acuerdo Estados Unidos-México-Canadá (USMCA), en vigencia desde el 1 de julio de 2020, reemplaza el NAFTA.

(2) Desde febrero de 2020, la Unión Europea quedó conformada con un total de 27 países.

Nota: los totales incluyen zonas francas y territorios asociados.

Fuente: INDEC, Dirección Nacional de Estadísticas del Sector Externo y Cuentas Internacionales.

Mercosur

El intercambio con este bloque arrojó, en marzo, un saldo negativo de 516 millones de dólares. Las exportaciones alcanzaron 1.242 millones de dólares; fueron 19,4% superiores a las de marzo de 2021 (202 millones de dólares), debido a un aumento en las ventas de CyE y MOI, principalmente. El 80,3% de las exportaciones al bloque fueron a Brasil; 10,3%, a Uruguay; 8,0%, a Paraguay; y 1,4%, a Venezuela.

Las exportaciones de vehículos para transporte de mercancías, de peso total con carga máxima \leq a 5 t, sumaron 169 millones de dólares y representaron 13,6% de las ventas totales al bloque. También fueron significativas las exportaciones de trigo y morcajo (excluidos trigo duro y para siembra); vehículos para transporte \leq a 6 personas, de cilindrada $>$ a 1.000 cm³ y \leq a 1.500 cm³; propano licuado excluido crudo; aceites crudos de petróleo; vehículos para transporte de personas, de cilindrada $>$ a 2.500 cm³; vehículos para transporte \leq a 6 personas, de cilindrada $>$ a 1.500 cm³ y \leq a 3.000 cm³; motores de émbolo; butanos licuados; y maíz en grano, que en conjunto acumularon 36,6% de las ventas al bloque. Estos diez productos concentraron el 50,2% de las exportaciones al Mercosur.

Se registraron importaciones desde este bloque por 1.758 millones de dólares, que fueron 6,7% superiores a las del mismo mes del año anterior (110 millones de dólares), debido especialmente a mayores importaciones de CyL. El 78,8% de las compras al Mercosur provino de Brasil; 18,2%, de Paraguay; y 3,0%, de Uruguay. Respecto a los productos, el 15,1% correspondió a porotos de soja excluidos para siembra (266 millones de dólares). Las importaciones desagregadas a nivel producto que siguieron en importancia fueron fueloil; vehículos para transporte \leq a 6 personas, de cilindrada $>$ a 1.500 cm³ y \leq a 3.000 cm³; vehículos para transporte \leq a 6 personas, de cilindrada $>$ a 1.000 cm³ y \leq a 1.500 cm³; aglomerados de hierro; tractores de carretera para semirremolques; vehículos para transporte de mercancías, de peso total con carga máxima \leq a 5 t; minerales de hierro sin aglomerar; aceite de soja en bruto, incluso desgomado; y partes y accesorios de vehículos automóviles n.c.o.p., los cuales en total sumaron 348 millones de dólares, el 19,8% de las compras realizadas a este bloque. En conjunto, los productos mencionados representaron el 34,9% de las importaciones desde la región (614 millones de dólares).

En marzo, el comercio con el Mercosur representó 16,9% de las exportaciones totales y 24,9% de las importaciones totales.

Unión Europea

En marzo, el comercio con la Unión Europea arrojó un saldo negativo de 318 millones de dólares. Las exportaciones totalizaron 725 millones de dólares, lo cual representó una caída de 8,8% en relación con el mismo mes del año anterior (-69 millones de dólares), principalmente por menores ventas de MOA. De un total de veintisiete países, los diez que registraron mayores exportaciones concentraron el 96,9% de las ventas externas al bloque: Países Bajos (incluye el puerto de Rotterdam, tránsito hacia otros países), España, Francia, Alemania, Polonia, Italia, Bélgica, Irlanda, Portugal y Letonia, en ese orden. El 48,9% de las exportaciones totales a la Unión Europea estuvo constituido por las ventas de biodiesel; y harina y pellets de la extracción del aceite de soja.

Las importaciones desde esta región fueron de 1.044 millones de dólares, con un incremento de 31,2% respecto a igual período del año anterior (247 millones de dólares). Se registraron subas principalmente en las compras externas de CyL. El 89,9% de las importaciones totales desde el bloque provino de Alemania, Italia, Países Bajos, Francia, Bélgica, España, Irlanda, Suecia, Portugal y Dinamarca, en ese orden. Las compras a Alemania representaron 20,9% del total de adquisiciones desde la Unión Europea. Las importaciones de productos comprendidos en el capítulo 27 (combustibles minerales, aceites minerales y productos de su destilación; materias bituminosas; ceras minerales), en el 84 (reactores nucleares, calderas, máquinas, aparatos y artefactos mecánicos; partes de estas máquinas o aparatos), en el 30 (productos farmacéuticos), en el 87 (vehículos automóviles, tractores, velocípedos y demás vehículos terrestres; sus partes y accesorios) y en el 29 (productos químicos orgánicos) sumaron 644 millones de dólares, lo cual representó el 61,7% de las compras desde la Unión Europea. En particular, las importaciones correspondientes a los capítulos 27 y 84 ascendieron a 184 y 178 millones de dólares, respectivamente, lo que en conjunto equivalió al 34,7% del total de lo adquirido desde la región.

En marzo, el comercio con la Unión Europea constituyó el 9,9% de las exportaciones totales y el 14,8% de las importaciones totales.

USMCA (ex NAFTA)

En el mes bajo análisis se registró un déficit de 103 millones de dólares con esta zona económica. Las exportaciones alcanzaron 778 millones de dólares, con un incremento respecto a igual período del año anterior de 109,7% (407 millones de dólares). Esta suba se debió a mayores ventas de CyE. Los principales productos de exportación fueron aceites crudos de petróleo; y oro para uso no monetario, los cuales representaron el 51,2% de las exportaciones totales hacia ese destino. Estados Unidos absorbió 79,9% de las ventas a USMCA; México, 10,8%; y Canadá, 9,3%.

Las importaciones totalizaron 881 millones de dólares y subieron 57,9% (323 millones de dólares) respecto a igual mes del año anterior, debido a una suba principalmente de BI y, en menor medida, de BK. El 74,8% de las adquisiciones desde USMCA provino de Estados Unidos; 17,1%, de México; y 8,1%, de Canadá. Se destacaron las compras de los productos comprendidos en el capítulo 84 (reactores nucleares, calderas, máquinas, aparatos y artefactos mecánicos; partes de estas máquinas o aparatos), en el 30 (productos farmacéuticos), en el 27 (combustibles minerales, aceites minerales y productos de su destilación; materias bituminosas; ceras minerales), en el 29 (productos químicos orgánicos), y en el 39 (plástico y sus manufacturas), que en conjunto sumaron 522 millones de dólares, el 59,2% de las importaciones provenientes de USMCA. En particular, las compras correspondientes al capítulo 84 representaron 19,1% del total adquirido desde la región (168 millones de dólares).

Estados Unidos, en marzo, fue el segundo país de destino de las exportaciones, que representaron el 8,4% del total de las ventas argentinas al exterior y el primer destino de los despachos a nivel regional (79,9%). El intercambio comercial con este país registró un saldo negativo de 38 millones de dólares. Las exportaciones alcanzaron 621 millones de dólares, con un aumento respecto al mismo período de 2021 de 108,4% (323 millones de dólares), fundamentalmente como resultado de mayores ventas de CyE. Los principales productos de exportación fueron: aceites crudos de petróleo; oro para uso no monetario; vinos no espumosos; y tubos sin costura, los cuales en conjunto representaron el 71,3% de las exportaciones totales hacia ese destino. Por su parte, las importaciones ascendieron a 659 millones de dólares, y el principal producto adquirido fue vacunas para medicina humana acondicionadas para la venta por menor n.c.o.p.

En marzo, el comercio con USMCA representó 10,6% de las exportaciones totales y 12,5% de las importaciones totales.

China

El comercio con China arrojó en marzo un saldo negativo de 1.138 millones de dólares. Las exportaciones sumaron 484 millones de dólares, con un incremento de 13,3% (57 millones de dólares) respecto a igual mes del año anterior, debido principalmente a un aumento en las ventas de PP. Por su parte, el 65,8% de las ventas de este mes se concentró en carne bovina, deshuesada, congelada; y en cebada en grano excluida cervecera.

Las importaciones desde China totalizaron 1.622 millones de dólares. Aumentaron 46,1% con respecto a marzo de 2021 (513 millones de dólares), debido principalmente a una suba de BI y, en menor medida, de BK. A nivel de capítulos, los productos comprendidos en el 84 (reactores nucleares, calderas, máquinas, aparatos y artefactos mecánicos; partes de estas máquinas o aparatos), en el 85 (máquinas, aparatos y material eléctrico, y sus partes; aparatos de grabación o reproducción de sonido, y de imagen y sonido en televisión, y sus partes y accesorios), y en el 29 (productos químicos orgánicos) totalizaron 975 millones de dólares y equivalieron al 60,1% del total importado desde China. En particular, las adquisiciones correspondientes al capítulo 84 fueron de 420 millones de dólares, 25,9% del total de las compras realizadas a este país. A nivel productos, el 11,9% de las importaciones estuvo compuesto por máquinas automáticas para procesamiento de datos; unidades de máquinas automáticas para procesamiento de datos n.c.o.p.; circuitos impresos con componentes eléctricos o electrónicos montados para aparatos eléctricos de telefonía o telegrafía; y glifosato.

En marzo, el comercio con China representó 6,6% de las exportaciones totales y 22,9% de las importaciones totales.

ASEAN

El intercambio comercial con este bloque registró un superávit de 381 millones de dólares en el mes bajo análisis. Las exportaciones sumaron 775 millones de dólares y aumentaron 14,8% en relación con marzo del año anterior (100 millones de dólares), debido principalmente a un incremento en las ventas de PP. De los diez países que componen el bloque, Viet Nam, Indonesia y Malasia, en ese orden, absorbieron el 84,7% de las exportaciones totales a la región. El 78,0% de las ventas a ASEAN estuvo compuesto por dos productos: harina y pellets de la extracción del aceite de soja; y maíz en grano.

Las importaciones sumaron 393 millones de dólares. Se incrementaron 15,9% con respecto a igual mes del año anterior (54 millones de dólares), producto fundamentalmente de una suba en las compras de PyA. El principal origen de las compras fue Tailandia (42,5% del total importado). Por último, el 31,3% de las adquisiciones desde el bloque correspondió a circuitos impresos con componentes eléctricos o electrónicos montados para aparatos eléctricos de telefonía o telegrafía; partes n.c.o.p. para aparatos eléctricos de telefonía o telegrafía; motores de émbolo; y a partes y accesorios de carrocerías n.c.o.p.

Viet Nam fue el sexto país de destino de las exportaciones en marzo: representó el 4,6% del total de las ventas al exterior y fue el primer destino de los despachos totales a nivel regional (43,6%). El intercambio comercial registró un saldo positivo de 211 millones de dólares. Las exportaciones alcanzaron 338 millones de dólares, con un aumento respecto al mismo período de 2021 de 14,2% (42 millones de dólares), en virtud de mayores ventas de MOA. Los principales productos de exportación fueron: harina y pellets de la extracción del aceite de soja; y maíz en grano, que representaron el 86,5% de las ventas hacia ese destino. Por su parte, las importaciones ascendieron a 127 millones de dólares.

En marzo, el comercio con ASEAN representó 10,5% de las exportaciones totales y 5,6% de las importaciones totales.

Chile

El comercio con este país arrojó, en marzo, un superávit de 376 millones de dólares. Se registraron exportaciones por 454 millones de dólares, que aumentaron 63,3% con respecto al mismo mes del año anterior (176 millones de dólares), principalmente como consecuencia de mayores ventas de MOA y de MOI. A nivel de productos, el 34,6% del total estuvo compuesto por harina y pellets de la extracción del

aceite de soja; vehículos para transporte de mercancías, de peso total con carga máxima \leq a 5 t; maíz en grano; aviones y otras aeronaves; y gas natural en estado gaseoso.

Las importaciones desde Chile sumaron 78 millones de dólares y aumentaron 36,8% con respecto al valor registrado en marzo de 2021 (21 millones de dólares), debido principalmente a mayores compras de BI. Con relación a los productos importados, el 39,0% del total de adquisiciones estuvo compuesto por alambre de cobre refinado; salmones; paltas; papel y cartón estucados; y polipropileno.

En marzo, el comercio con Chile constituyó el 6,2% de las exportaciones totales y el 1,1% de las importaciones totales.

Magreb y Egipto

Para el mes analizado, el intercambio comercial con este bloque arrojó un superávit de 326 millones de dólares. Las exportaciones sumaron 347 millones de dólares y disminuyeron 24,6% respecto al mismo mes del año anterior (-113 millones de dólares), fundamentalmente por los menores envíos de PP registrados durante marzo. El 47,4% de las ventas al bloque se concentró en maíz en grano, por un valor de 164 millones de dólares. Las exportaciones a Argelia representaron 49,0% de las exportaciones totales al bloque, mientras que las correspondientes a Marruecos y Egipto significaron 21,2% y 14,6% del total, respectivamente.

Las importaciones totalizaron 20 millones de dólares y disminuyeron 16,7% respecto a marzo de 2021 (-4 millones de dólares), especialmente por menores compras de BI. El principal origen de las importaciones fue Egipto (43,9% del total). Por último, el 58,3% de las adquisiciones desde la zona correspondió a partes para aparatos receptores de radiotelefonía, radiotelegrafía, radiodifusión, televisión, videomonitores y videoproyectores; partes y accesorios de carrocerías n.c.o.p; y a aceite de oliva virgen.

El comercio con Magreb y Egipto representó, en marzo, 4,7% de las exportaciones totales y 0,3% de las importaciones totales.

Medio Oriente

En marzo, se registró un superávit de 5 millones de dólares con Medio Oriente. Las exportaciones totalizaron 316 millones de dólares y aumentaron 6,8% respecto a las del mismo mes de 2021 (20 millones de dólares), fundamentalmente como resultado de mayores ventas de PP. De los países que conforman la zona, los primeros seis destinos representaron el 86,9% del total de las exportaciones: Arabia Saudita, Irán, Israel, Emiratos Árabes Unidos, Yemen e Iraq, en ese orden. En particular, Arabia Saudita acumuló el 29,8% del total de envíos al bloque. En referencia a los productos vendidos, el 39,9% estuvo concentrado por maíz en grano.

Las importaciones desde esta zona fueron de 311 millones de dólares, debido principalmente a mayores adquisiciones de CyL. El principal origen de las compras fue Arabia Saudita (59,1% del total). Por último, el 90,4% de las importaciones correspondió a gasoil.

El comercio con Medio Oriente constituyó el 4,3% de las exportaciones totales y el 4,4% de las importaciones totales.

India

Para marzo se registró un superávit de 285 millones de dólares con este país. Las exportaciones fueron de 403 millones de dólares y aumentaron 65,8% con respecto al mismo mes del año anterior (160 millones de dólares), debido fundamentalmente a mayores ventas de MOA. El 97,3% de las exportaciones se concentró en aceite de soja en bruto, incluso desgomado; y en aceite de girasol en bruto.

Las importaciones provenientes de India fueron de 118 millones de dólares y aumentaron 29,7% con respecto a las compras registradas en marzo de 2021 (27 millones de dólares), fundamentalmente por mayores adquisiciones de BC. Asimismo, el 23,4% del total de las importaciones estuvo compuesto por vehículos para transporte \leq a 6 personas, de cilindrada $>$ a 1.000 cm^3 y \leq a 1.500 cm^3 ; motocicletas con motor de émbolo alternativo, de cilindrada $>$ a 125 cm^3 y \leq a 250 cm^3 ; sulfonamidas; e hilados.

En marzo, el comercio con India representó el 5,5% de las exportaciones totales y el 1,7% de las importaciones totales.

6. Análisis del primer trimestre de 2022

En el primer trimestre de 2022, las exportaciones alcanzaron 19.352 millones de dólares y las importaciones, 17.958 millones de dólares. El intercambio comercial (exportaciones más importaciones) se incrementó 31,9% y alcanzó un valor de 37.310 millones de dólares. La balanza comercial registró un superávit de 1.394 millones de dólares. En todos los casos, las variaciones corresponden a igual período del año anterior.

Las exportaciones aumentaron 25,6% (3.945 millones de dólares) como resultado de las subas en las cantidades (3,2%) y en los precios (21,7%). Las importaciones se incrementaron 39,5% (5.082 millones de dólares) por un ascenso de 20,2% en las cantidades y de 16,1% en los precios.

Del análisis de las exportaciones por grandes rubros, se destacó el aumento de 57,7% de PP (2.129 millones de dólares), principalmente por mayores ventas de cereales; en particular trigo y morcajo, excluidos trigo duro y para siembra y maíz en grano, cuyos despachos aumentaron respectivamente 1.203 y 638 millones de dólares en el período. También crecieron las ventas de fibras de algodón; hortalizas y legumbres sin elaborar; y tabaco sin elaborar; mientras que minerales metalíferos, escorias y cenizas; semillas y frutos oleaginosos; y pescados y mariscos sin elaborar registraron bajas. Las MOI aumentaron 32,0% (1.200 millones de dólares), principalmente por mayores ventas de productos químicos y conexos, que exhibió un incremento de 65,9% (616 millones de dólares); metales comunes y sus manufacturas (84,9% de crecimiento interanual); piedras, metales preciosos y sus manufacturas, monedas; y materias plásticas y sus manufacturas, entre otras. Por su parte, las exportaciones de MOA disminuyeron 4,2% (-295 millones de dólares), por menores ventas de residuos y desperdicios de la industria alimenticia (fundamentalmente harina y pellets de la extracción del aceite de soja, que se redujeron 537 millones de dólares); como así también grasas y aceites (-96 millones de dólares). Por su parte, se elevaron las exportaciones de carnes y sus preparados; y productos lácteos (158 y 61 millones de dólares, respectivamente). Las exportaciones de CyE fueron 94,0% mayores (910 millones de dólares), esencialmente por el fuerte crecimiento de 207,3% observado en las ventas de petróleo crudo (653 millones de dólares) y, en menor medida, de carburantes (158 millones de dólares) (ver cuadros 5 y 18).

Respecto a las importaciones, se observaron subas en casi todos los usos económicos, con excepción de VA. En efecto, los BK aumentaron 33,8% (781 millones de dólares), principalmente debido a la suba registrada por bienes de capital, excluidos equipos de transporte –que se incrementaron 549 millones de dólares–; computadoras y teléfonos le siguieron en importancia, con un ascenso de 253 millones de dólares. Por el contrario, equipos de transporte industriales registró una caída de 20 millones de dólares. BI subió 32,0% (1.623 millones de dólares), esencialmente por las mayores compras de suministros industriales elaborados n.c.o.p. (1.509 millones de dólares) y, en menor medida, de medicamentos (258 millones de dólares). PyA se elevó 28,9% (733 millones de dólares). Se registraron mayores compras de piezas y accesorios para equipos de transporte (375 millones de dólares de incremento), seguido por un aumento de 234 millones de dólares en piezas y accesorios para bienes de capital, entre otros. Por su parte, CyL aumentó 190,7% (1.419 millones de dólares) principalmente por mayores compras de combustibles y lubricantes elaborados (particularmente gasoil y gasolinas, excluidas de aviación). Respecto a BC y VA, mientras que el primero registró una suba de 35,6%, el segundo cayó 16,5% (ver cuadro 7 y 19).

Tomando en cuenta la suma de exportaciones e importaciones, en el primer trimestre de 2022, los principales socios comerciales fueron Brasil, China y Estados Unidos, en ese orden. Las exportaciones a Brasil alcanzaron 2.461 millones de dólares y las importaciones, 3.439 millones de dólares. El saldo comercial fue deficitario en 978 millones de dólares. Las exportaciones a China sumaron 1.256 millones de dólares y las importaciones, 4.402 millones de dólares. El déficit comercial en este caso fue de 3.146 millones de dólares. Las exportaciones a Estados Unidos sumaron 1.450 millones de dólares y las importaciones alcanzaron 1.494 millones de dólares, lo que arroja un saldo negativo de 44 millones de dólares. Estos tres socios en conjunto absorbieron 26,7% de las exportaciones de la Argentina y abastecieron 52,0% de las importaciones.

Intercambio comercial según zonas económicas y países seleccionados. Primer trimestre de 2022

Mercosur

En los tres meses transcurridos de 2022, se registró un déficit con el Mercosur de 994 millones de dólares. Se trató del segundo déficit más importante entre los observados con los diferentes países y bloques económicos que se tratan en este informe, después del registrado con China. Las exportaciones sumaron 3.091 millones de dólares; aumentaron 146 millones de dólares respecto de igual período de 2021. Las importaciones, por su parte, se incrementaron 628 millones de dólares. El comercio con el Mercosur concentró 16,0% de las exportaciones argentinas totales y 22,8% de las importaciones.

Unión Europea

Durante el período enero-marzo de 2022, el comercio con este bloque arrojó un saldo negativo de 302 millones de dólares, tercero en importancia después de los registrados con China y Mercosur. Las exportaciones sumaron 2.456 millones de dólares, lo que implicó un aumento de 414 millones de dólares con respecto al mismo período del año anterior. Las importaciones se incrementaron 722 millones de dólares. El comercio con la Unión Europea concentró 12,7% de las exportaciones argentinas totales y 15,4% de las importaciones.

USMCA (ex NAFTA)

En el primer trimestre de 2022, este intercambio comercial arrojó un saldo negativo de 203 millones de dólares. Las exportaciones sumaron 1.815 millones de dólares, con un crecimiento de 702 millones de dólares respecto a igual período de 2021. Las importaciones sumaron 2.018 millones de dólares y se incrementaron 609 millones de dólares durante el período considerado. El comercio con USMCA equivalió a 9,4% de las exportaciones argentinas totales y 11,2% de las importaciones.

China

El intercambio comercial con este país, en los tres primeros meses de 2022, registró un déficit de 3.146 millones de dólares. Fue el de mayor magnitud entre los registrados con los diferentes países y bloques económicos que se tratan en este informe. Las exportaciones alcanzaron 1.256 millones de dólares, con un incremento de 29,9% (289 millones de dólares) con respecto al mismo período de 2021. Las importaciones sumaron 4.402 millones de dólares y aumentaron 1.556 millones de dólares en relación con los mismos meses del año anterior. El intercambio con China representó 6,5% de las exportaciones argentinas totales y 24,5% de las importaciones.

ASEAN

En el período enero-marzo de 2022, el comercio con este bloque arrojó un superávit de 820 millones de dólares. Este resultado positivo ocupó el tercer lugar entre los observados con los países y bloques incluidos en este informe, luego de los registrados con Chile y Magreb y Egipto. Las exportaciones alcanzaron 1.861 millones de dólares; aumentaron 76 millones de dólares respecto de igual período de 2021. Entre los países miembros se destacó Viet Nam que, con 642 millones de dólares, absorbió el 34,5% de los despachos nacionales al bloque. Las importaciones sumaron 1.041 millones de dólares y se incrementaron 215 millones de dólares con respecto al mismo período de 2021. El comercio con ASEAN significó 9,6% de las exportaciones y 5,8% de las importaciones totales.

Chile

En el primer trimestre de 2022, el intercambio con Chile exhibió un superávit de 1.067 millones de dólares. Fue el de mayor magnitud entre los registrados con los diferentes países y bloques económicos que se destacan en este informe. Las exportaciones fueron de 1.270 millones de dólares; aumentaron 526 millones de dólares respecto de igual período del año anterior. Por su parte, las importaciones subieron 58 millones de dólares con relación al mismo período de 2021. El comercio con Chile equivalió a 6,6% de las exportaciones y 1,1% de las importaciones totales.

Magreb y Egipto

El intercambio comercial con este bloque, en los tres meses transcurridos de 2022, arrojó un superávit de 956 millones de dólares. Fue el segundo saldo positivo en magnitud entre los obtenidos con los bloques y países considerados, luego del registrado con Chile. Las exportaciones del período sumaron 1.013 millones de dólares y aumentaron 155 millones de dólares (18,1%) respecto de igual período de 2021, mientras que las importaciones se redujeron 41 millones de dólares. En este período, el comercio con Magreb y Egipto significó 5,2% de las exportaciones y 0,3% de las importaciones totales.

Medio Oriente

El comercio con este bloque tuvo un superávit de 105 millones de dólares en el período enero-marzo de 2022. Las exportaciones totalizaron 896 millones de dólares y disminuyeron 11,5% respecto de igual período de 2021 (-116 millones de dólares). Las importaciones totalizaron 791 millones de dólares y aumentaron 346,9% (614 millones de dólares). El intercambio con Medio Oriente significó 4,6% de las exportaciones y 4,4% de las importaciones totales.

India

El intercambio comercial con este país, en los tres primeros meses de 2022, registró un superávit de 498 millones de dólares. Las exportaciones fueron de 909 millones de dólares, subieron 14 millones de dólares (1,6%) respecto al mismo período del año anterior. Las importaciones fueron de 411 millones de dólares y aumentaron 76,4% con respecto a las de 2021 (178 millones de dólares). En el período, el comercio con India representó el 4,7% de las exportaciones argentinas y el 2,3% de las importaciones.

Principales socios comerciales⁴

En el primer trimestre de 2022, los principales destinos de las exportaciones argentinas fueron Brasil, Estados Unidos, Chile, China, Países Bajos, India, Indonesia, Viet Nam, Perú y Argelia, en ese orden, que en conjunto acumularon el 56,0% del total de ventas externas.

Por su parte, los principales países de origen de las importaciones fueron China, Brasil, Estados Unidos, Alemania, Paraguay, Tailandia, India, México, Italia y Arabia Saudita, que representaron el 69,0% del total de compras al exterior.

Los superávits más importantes correspondieron al comercio con Chile (1.067 millones de dólares), Países Bajos (805 millones de dólares), Indonesia (577 millones de dólares), Perú (558 millones de dólares), India (498 millones de dólares), Argelia (493 millones de dólares), Viet Nam (295 millones de dólares), Marruecos (278 millones de dólares), Malasia (213 millones de dólares) y Bangladesh (191 millones de dólares).

Los mayores déficits se registraron con China (-3.146 millones de dólares), Brasil (-978 millones de dólares), Alemania (-438 millones de dólares), Tailandia (-366 millones de dólares), Paraguay (-191 millones de dólares), México (-191 millones de dólares), Arabia Saudita (-190 millones de dólares), Italia (-190 millones de dólares), Bélgica (-181 millones de dólares) y Japón (-152 millones de dólares).

⁴ Para más detalles se puede acceder al Sistema de Consulta de Comercio Exterior de Bienes:
https://comex.indec.gob.ar/?_ga=2.230488479.227009370.1597868680-1509903781.1592436568#/.

6.2

Índices de valores, precios y cantidades y efecto de los términos del intercambio. Primer trimestre de 2022 respecto a igual período de 2021

En el primer trimestre de 2022, el saldo de la balanza comercial fue superavitario en 1.394 millones de dólares. Si en este período se hubiesen registrado los mismos precios de 2021, el saldo comercial habría tenido un superávit de 424 millones de dólares. Bajo este supuesto, y ante el incremento del Índice de precios de las exportaciones (21,7%) por encima del Índice de precios de las importaciones (16,1%), el país registró una ganancia en los términos del intercambio de 777 millones de dólares.

La fórmula utilizada para el cálculo de la ganancia/pérdida del intercambio⁵ es la siguiente:

$$\frac{X_t - M_t}{IP_{Mt}} - \left(\frac{X_t}{IP_{Xt}} - \frac{M_t}{IP_{Mt}} \right)$$

El primer término de la fórmula corresponde al saldo comercial a valores corrientes, deflactado por el Índice de precios de las importaciones, con base en igual período del año anterior. En cambio, el segundo término estima el saldo comercial a precios de igual período del año anterior. En el período considerado, los valores de cada término fueron de 1.201 millones de dólares y 424 millones de dólares, respectivamente, de donde se deduce la ganancia en los términos del intercambio.

Cuadro 12. Variaciones porcentuales de los índices de valores, precios y cantidades de las exportaciones e importaciones y efecto de los términos del intercambio, base 2004=100, según grandes rubros y usos económicos. Primer trimestre de 2022 respecto a igual período de 2021

Rubros/usos	Primer trimestre de 2022				
	Valor	Precio	Cantidad	A precios corrientes	A precios del acumulado al primer trimestre de 2021
		%			Millones de dólares
Exportación	25,6	21,7	3,2	19.352	15.897
Productos primarios (PP)	57,7	23,2	27,9		
Manufacturas de origen agropecuario (MOA)	-4,2	14,6	-16,4		
Manufacturas de origen industrial (MOI)	32,0	25,2	5,4		
Combustibles y energía (CyE)	94,0	68,3	15,2		
Importación	39,5	16,1	20,2	17.958	15.473
Bienes de capital (BK)	33,8	5,5	26,8		
Bienes intermedios (BI)	32,0	23,5	6,9		
Combustibles y lubricantes (CyL)	190,7	60,8	80,7		
Piezas y accesorios para bienes de capital (PyA)	28,9	5,1	22,6		
Bienes de consumo (BC)	35,6	4,3	30,0		
Vehículos automotores de pasajeros (VA)	-16,5	3,6	-19,3		
Resto	33,9	.	.		
Saldo	-	-	-	1.394	424

Nota: la descomposición del valor de las importaciones de bienes en sus componentes de precios y cantidades, de los productos comprendidos en los usos económicos (bienes de capital, piezas y accesorios para bienes de capital, bienes de consumo durables y vehículos y automotores de pasajeros) se efectúa con índices de precios de los principales socios comerciales.

Las series mensuales de los Índices de precios y cantidades de comercio exterior (Base 2004=100) se encuentran en: <https://www.indec.gov.ar/indec/web/Nivel4-Tema-3-2-41>.

Fuente: INDEC, Dirección Nacional de Estadísticas del Sector Externo y Cuentas Internacionales.

⁵ Ver metodología *Índices de precios y cantidades del comercio exterior*, punto 6: https://www.indec.gov.ar/ftp/cuadros/economia/metodologia_preciosycantidades.pdf.

7. Exportaciones netas de productos relacionados con la soja. Marzo y primer trimestre de 2022

En marzo de 2022, las exportaciones netas (exportaciones menos importaciones) de los cuatro principales productos derivados del cultivo de la soja y sus subproductos alcanzaron el valor de 1.484 millones de dólares, 23,0% superior a las registradas en igual mes del año anterior (278 millones de dólares). En término de exportaciones netas aumentaron tanto los precios como las cantidades.

Las exportaciones sumaron 1.772 millones de dólares y aumentaron 5,8% en términos interanuales (97 millones de dólares). Este resultado fue producto de un aumento en los precios de 18,7%, ya que las cantidades descendieron 10,8%. En relación con los precios, aumentaron los correspondientes a todos los principales productos: biodiésel y sus mezclas (46,1%); aceite de soja en bruto (38,4%); porotos de soja, excluidos para siembra (20,4%); y harina y pellets de la extracción del aceite de soja (6,8%). En cuanto a las cantidades, descendieron las de porotos de soja, excluidos para siembra (-72,3%), aceite de soja en bruto (-18,5%), y harina y pellets de la extracción del aceite de soja (-9,3%), mientras que aumentaron las de biodiésel y sus mezclas (8,8%).

Por su parte, las importaciones de porotos de soja, excluidos para siembra, y sus principales derivados fueron de 289 millones de dólares, 180 millones de dólares menos que las registradas en igual período del año anterior. Los precios aumentaron 36,7% y las cantidades se contrajeron 55,0%, en términos interanuales. Las importaciones de porotos de soja, excluidos para siembra, fueron de 268 millones de dólares. Dichas importaciones se realizaron bajo el régimen de importaciones temporarias con el objetivo de ser industrializadas y provinieron, en su mayor parte, de Paraguay (99,2%) y, en menor medida, de Bolivia (0,8%). Además, se registraron importaciones menores a 1 millón de dólares de harina y pellets de la extracción del aceite de soja originarias de Brasil, e importaciones de 20 millones de dólares de aceite de soja en bruto de Paraguay, también bajo el régimen temporal.

Cuadro 13. Exportaciones netas de los principales productos de la soja. Variaciones absolutas y relativas. Marzo y primer trimestre de 2022

Principales productos de la soja	Marzo				Primer trimestre			
	2022*	2021*	Diferencia absoluta	Variación porcentual	2022*	2021*	Diferencia absoluta	Variación porcentual
	Millones de dólares		%		Millones de dólares		%	
Exportaciones netas	1.484	1.206	278	23,0	3.971	4.293	-322	-7,5
Exportación	1.772	1.675	97	5,8	4.361	4.805	-444	-9,2
12019000 Porotos de soja, incluso quebrantados, excluidos para siembra	2	7	-5	-66,6	7	17	-10	-56,9
15071000 Aceite de soja en bruto, incluso desgomado	566	501	65	12,9	1.239	1.542	-303	-19,6
23040010 Harina y pellets de la extracción del aceite de soja	1.014	1.047	-33	-3,1	2.446	2.982	-537	-18,0
38260000 Biodiésel y sus mezclas, sin aceites de petróleo o de mineral bituminoso	190	120	70	58,9	669	264	405	153,7
Importación	289	469	-180	-38,5	390	513	-122	-23,9
12019000 Porotos de soja, incluso quebrantados, excluidos para siembra	268	469	-201	-42,8	365	512	-147	-28,8
15071000 Aceite de soja en bruto, incluso desgomado	20	-	20	100,0	25	-	25	100,0
23040010 Harina y pellets de la extracción del aceite de soja	0	0	0	-28,3	0	0	0	108,4

Nota: las bases de datos históricas de soja y supproductos, mensuales y acumuladas según país, en dólares y kilos, se encuentran disponibles para su descarga en el Sistema de Consulta de Comercio Exterior de Bienes:

https://comex.indec.gob.ar/?_ga=2.85762393.1346510258.1611573056-1509903781.1592436568#/database.

Fuente: INDEC, Dirección Nacional de Estadísticas del Sector Externo y Cuentas Internacionales.

En el siguiente gráfico se presenta la evolución mensual de la variación interanual de las exportaciones netas, en términos de precios y cantidades, y su correspondiente saldo, en millones de dólares.

Gráfico 5.

Variación interanual de las exportaciones netas de los principales productos de la soja en términos de precios y cantidades, en millones de dólares. Enero 2019-marzo 2022

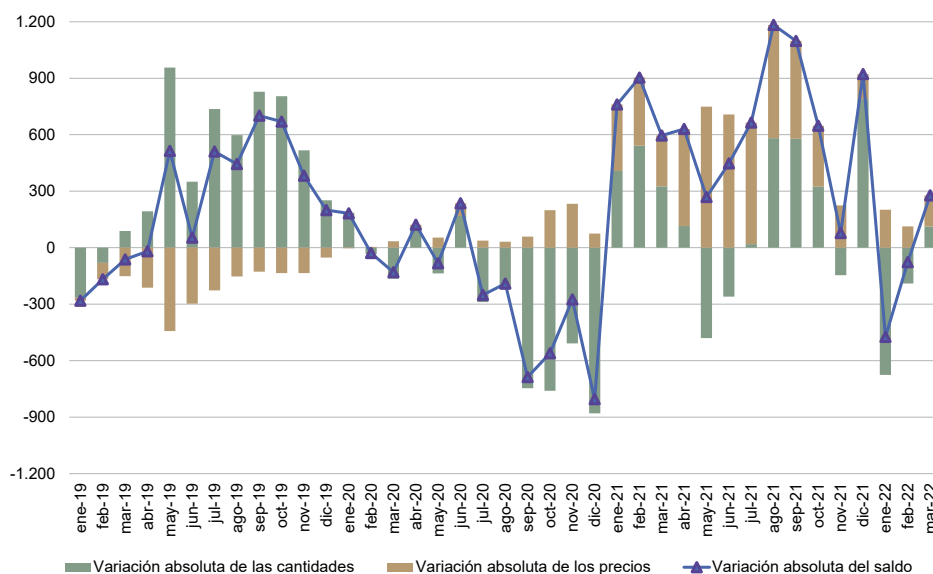

Fuente: INDEC, Dirección Nacional de Estadísticas del Sector Externo y Cuentas Internacionales.

En el primer trimestre de 2022, las exportaciones netas de los principales productos derivados del cultivo de la soja y sus subproductos alcanzaron el valor de 3.971 millones de dólares, 322 millones de dólares inferiores (-7,5%) a las registradas en el mismo período del año anterior.

Las exportaciones de los principales productos relacionados con la soja y sus subproductos totalizaron 4.361 millones de dólares, con una baja de 9,2% en términos interanuales (-444 millones de dólares), como resultado de un descenso en las cantidades exportadas de 22,0% y un incremento en los precios de exportación de 15,6%. Respecto a los precios, aumentaron los correspondientes a todos los productos: biodiésel y sus mezclas (48,7%); aceite de soja en bruto (40,5%); porotos de soja, excluidos para siembra (17,4%); y harina y pellets de la extracción del aceite de soja (1,2%). En relación con las cantidades, descendieron las de porotos de soja, excluidos para siembra (-63,5%), aceite de soja en bruto (-43,2%) y harina y pellets de la extracción del aceite de soja (-19,5%), mientras que aumentaron las de biodiésel y sus mezclas (69,9%).

Por su parte, las importaciones de porotos de soja, excluidos para siembra, y sus principales derivados, fueron de 390 millones de dólares, 122 millones de dólares menos en comparación con igual período del año anterior.

8. Exportaciones netas del complejo automotriz. Marzo y primer trimestre de 2022

Las exportaciones netas (exportaciones menos importaciones) del complejo automotriz fueron deficitarias en 180 millones de dólares en marzo, mientras que en igual mes del año anterior arrojaron un saldo negativo de 114 millones de dólares. El aumento del déficit se debió a que la diferencia absoluta interanual de las importaciones (118 millones de dólares) fue superior a la diferencia absoluta interanual de las exportaciones del complejo (51 millones de dólares).

En el mes bajo análisis, las autopartes fueron deficitarias en 512 millones de dólares, mientras que las exportaciones netas de los vehículos para transporte de mercancías y las de vehículos para transporte de personas registraron un superávit de 291 millones de dólares y de 41 millones de dólares, respectivamente. Respecto a marzo de 2021 se observó una recuperación de las exportaciones netas de vehículos para transporte de personas (68 millones de dólares), que no compensó las bajas de chasis, autopartes y neumáticos (-110 millones de dólares) y vehículos para el transporte de mercancías (-24 millones de dólares).

Cuadro 14. Exportaciones netas del complejo automotriz, según subcomplejos. Variaciones absolutas y relativas. Marzo y primer trimestre de 2022

Subcomplejos	Marzo				Primer trimestre			
	2022*	2021*	Diferencia absoluta	Variación porcentual	2022*	2021*	Diferencia absoluta	Variación porcentual
	Millones de dólares		%		Millones de dólares		%	
Exportaciones netas	-180	-114	-66	-57,9	-694	-451	-243	-53,9
Exportación	666	615	51	8,3	1.467	1.421	46	3,2
Vehículos para transporte de personas	207	141	66	46,8	426	255	171	67,1
Vehículos para transporte de mercancías	357	372	-15	-4,0	774	893	-119	-13,3
Chasis, partes y neumáticos	102	101	1	1,0	268	273	-5	-1,8
Importación	846	728	118	16,2	2.161	1.872	289	15,4
Vehículos para transporte de personas	166	168	-2	-1,2	424	502	-78	-15,5
Vehículos para transporte de mercancías	66	57	9	15,8	166	157	9	5,7
Chasis, partes y neumáticos	614	503	111	22,1	1.571	1.212	359	29,6

Fuente: INDEC, Dirección Nacional de Estadísticas del Sector Externo y Cuentas Internacionales.

En lo que respecta al primer trimestre del año, este complejo registró un déficit de 694 millones de dólares, mientras que en igual período de 2021 las exportaciones netas fueron deficitarias en 451 millones de dólares. El saldo comercial del trimestre en cuestión fue producto del déficit registrado en las autopartes (-1.303 millones de dólares), parcialmente compensado por el superávit que presentaron los subcomplejos vehículos para transporte de mercancías (608 millones de dólares) y vehículos para transporte de personas (2 millones de dólares).

9. Información complementaria

El valor de las exportaciones de marzo de 2022 se estimó en forma provisoria, debido a que 18,7% de la documentación aduanera oficializada durante este mes se encuentra aún pendiente. Esto significa que, al momento del cierre del presente informe, no fue cumplida ni anulada.

Cuadro 15. Cifras de comercio exterior. Exportaciones en millones de dólares, porcentaje de documentación pendiente y totales de la base usuario de exportación e importación. Años 2020-2021 y enero-marzo de 2022

Período	Exportaciones	Documentación pendiente de exportación	Base usuario (*)	
			Exportaciones	Importaciones
	Millones de dólares	%	Millones de dólares	
2020 Total anual	54.884	0,2	54.884	42.356
2021 Total anual	77.934	0,5	77.934	63.184
2022 Enero	5.548	1,0	5.548	5.251
Febrero	6.452	2,5	6.452	5.634
Marzo	7.352	18,7	7.249	7.073

(*) La información sobre la base usuario se encuentra disponible en el Sistema de Consulta del Comercio Exterior de Bienes en: <https://www.indec.gov.ar/indec/web/Nivel4-Tema-3-2-124>.

Nota: los datos de la base usuario se presentan protegidos de acuerdo a la normativa vigente sobre secreto estadístico y protección de datos individuales (art. 10° de la Ley 17.622; título VI del Decreto 3.110/70; art. 1° de la Disposición 176/99, entre otros).

El Sistema de Consulta del Comercio Exterior de Bienes proporciona cifras actualizadas en forma continua que sirven como instrumento para la toma de decisiones y el análisis del intercambio comercial entre los países. Se puede consultar información por tipo de comercio (exportación o importación), buscar uno o más productos de acuerdo a la Nomenclatura Común del Mercosur (NCM) y filtrar los resultados por año, período (mensual o anual) y país de destino de las exportaciones u origen de las importaciones. También tiene la opción de descargar la base completa para cada uno de los años disponibles (2002-2020).

Debido al nuevo marco normativo impartido por la Administración Federal de Ingresos Públicos (AFIP), Disposición 302/18, el Sistema de Consulta de Comercio Exterior de Bienes del INDEC permite consultar importaciones a nivel de producto, según la NCM y el país de origen.

A partir de marzo de 2018, el Sistema de Consulta del Comercio Exterior de Bienes permite realizar consultas a nivel de exportaciones de uno o más productos, según la NCM, entre la Argentina y un país de destino seleccionado, siempre y cuando no se vulnere la normativa de secreto estadístico.

En www.indec.gov.ar se encuentran disponibles los cuadros correspondientes al INDEC Informa, cap. 3.1, "Sector Externo".

Fuente: INDEC, Dirección Nacional de Estadísticas del Sector Externo y Cuentas Internacionales.

- En el informe técnico *Intercambio comercial argentino (ICA)* suelen realizarse modificaciones a las cifras de los meses anteriores, especialmente en los valores de exportación. Estas modificaciones obedecen a múltiples razones: el valor informado se construye, fundamentalmente, sobre la base de operaciones realizadas y perfeccionadas desde el punto de vista documental y, en el caso de existir un porcentaje de operaciones pendiente al momento de brindar la información, su valor debe ser estimado. Asimismo, hay operaciones que han sido oficializadas por un valor, se efectivizan por un valor inferior y se demora la carga del posembarque (documento en donde se consigna el valor definitivo). Finalmente, la aplicación de regímenes tales como el de precios revisables (petróleo), con ajuste de precios en función de la calidad (concentrado de minerales), como así también las operaciones en consignación, permiten a los exportadores modificar los valores declarados en el momento de la exportación en plazos que van de los 60 a los 180 días posteriores al embarque.
- De acuerdo con la Resolución General 2108 de la AFIP, los exportadores de minerales tienen la opción de modificar el valor de sus transacciones en virtud de las variaciones en la cantidad y en la ley del mineral constatadas por el comprador. Esta opción puede ser ejercida dentro de los seis meses de embarque, con posibilidades de prorrogar este plazo por otros seis meses.
- Por lo general, no se realizan modificaciones en las cifras de importación, salvo las practicadas a fin de cada año por la recuperación por parte de los importadores de mercaderías que hubieran sido enviadas previamente a rezago y registradas como tales.
- Valoración: las exportaciones se refieren a precios FOB (libre a bordo), en el puerto o lugar de embarque de las mercaderías; y las importaciones, a precios CIF, que incluyen el valor FOB más el flete y el seguro (excluidos los derechos de importación).
Ver: https://www.indec.gov.ar/ftp/cuadros/economia/metodologia_comex.pdf.
- Las variaciones porcentuales de precios y cantidades de las exportaciones e importaciones del período analizado se construyeron sobre la base de un índice de precios mensual del tipo Paasche con base 2004=100. Los índices de precios del tipo Paasche se construyen considerando las cantidades del período de cálculo, razón por la cual son sensibles a los cambios en la composición del comercio exterior.

Para poder conciliar los índices de precios y cantidades trimestrales con los mensuales al final de cada trimestre se aplica técnicas de Benchmarking en cada nivel de dichos índices. Para esto se utiliza el Método de Fernández. Este se usa cuando se cuenta con un indicador mensual relacionado. En este caso la serie mensual conciliada con la serie trimestral publicada se obtiene como solución del siguiente problema:

$$\min_{y, \beta} \sum_{t=1}^{3N} (y_t - \beta x_t)^2 \quad \text{sujeto a} \quad \frac{1}{3} \sum_{t=1}^3 y_t = Y_1, \dots, \frac{1}{3} \sum_{t=3N-2}^{3N} y_t = Y_N$$

donde x_t con $t=1, \dots, 3N$ es el indicador mensual relacionado y β es un coeficiente que permite un buen ajuste. De esta ecuación se desprende que β es el estimador de mínimos cuadrados en un modelo lineal que relaciona la serie trimestral Y_T con el indicador relacionado trimestralizado X_T , es decir, $Y_T = \beta X_T + U_T$.

Las series temporales pueden descomponerse básicamente en 3 componentes: la tendencia-ciclo (T-C), la irregularidad (I) y la estacionalidad (S). La componente estacional (S) tiene un comportamiento cuasi estable para cada mes o cada trimestre del año.

Los métodos de ajuste estacional identifican y eliminan los factores relacionados con la composición del calendario que son sistemáticos a lo largo de la historia de las series; es decir, los patrones típicos predecibles de cada mes o trimestre. Por ejemplo, los debidos a factores climáticos, a los feriados móviles como la Pascua, y a la composición de los días de la semana para cada mes.

Entonces, las series desestacionalizadas solo conservan las otras dos componentes: la tendencia-ciclo (T-C) y la irregular (I). La componente irregular contiene los efectos de eventos imprevisibles y no sistemáticos, tales como los producidos por una inundación, una parada técnica imprevista, una huelga, etc. Siempre está presente en las series desestacionalizadas e introduce una variabilidad que podría oscurecer la interpretación del fenómeno subyacente en el corto plazo. Es por eso que, en todas sus publicaciones, el INDEC presenta las series desestacionalizadas en conjunto con las estimaciones de la tendencia-ciclo, lo cual permite interpretar de forma integral el comportamiento de las series y detectar rápidamente los puntos de giro cíclicos que indican el inicio de períodos de expansión o contracción. Por este motivo, en períodos de mucha inestabilidad, como el que se registró debido a la pandemia de coronavirus, resulta conveniente analizar la evolución de la tendencia-ciclo en conjunto con la serie desestacionalizada para tener un mejor diagnóstico del corto plazo.

Para los modelos de desestacionalización utilizados se supone que la relación entre las componentes inobservables (esencialmente, la tendencia-ciclo, la estacional y la irregular) se puede modelar en forma aditiva, multiplicativa o, a lo sumo, mixta.

Por otra parte, cuando se ajustan estacionalmente series que resultan del agregado de otras, como es el caso de las series de Exportaciones e Importaciones, hay dos formas posibles de realizar el ajuste: método directo o método indirecto. El método directo consiste en ajustar estacionalmente la serie de datos agregados. En cambio, el método indirecto primero ajusta cada serie en forma independiente y luego calcula la serie agregada como un promedio ponderado de las series ajustadas. En particular para el nivel general de Exportaciones e Importaciones, se utiliza el método de descomposición directo para el ajuste estacional.

Las componentes del modelo utilizado y la serie desestacionalizada se estiman con el módulo X11 del programa X-13ARIMA-SEATS, que estima la estacionalidad por medio de promedios móviles aplicados en forma iterativa. En particular, la estimación de la tendencia-ciclo se realiza por el método H13 modificado⁶, que consiste en un posprocesamiento de la serie desestacionalizada.

Las opciones para este posprocesamiento son:

1. Extensión con un año de pronósticos de la serie desestacionalizada corregida por valores extremos utilizando el modelo $(0 \ 1 \ 1) \ (0 \ 0 \ 1)_{12}$.
2. Corrección más estricta de valores extremos.
3. Estimación de la tendencia utilizando el filtro Henderson de 13 términos.

Por las características propias del método X-11, los factores estimados sufren modificaciones cada vez que se incorpora un nuevo dato a la serie original y esto puede producir revisiones de los valores ya publicados. Normalmente, para el ajuste estacional, se aplica el método semiconcurrente, o sea, las opciones se revisan una vez al año y se fijan por un año calendario hasta su siguiente revisión.

Por otra parte, la serie desestacionalizada se obtiene dividiendo la serie original por los factores estacionales que difieren mes a mes y año a año; y, opcionalmente, por factores combinados de Pascua y variación por días laborales (efecto calendario) que también cambian mes a mes y año a año. Por esta razón, debido a las no linealidades involucradas, no es recomendable forzar que los totales de la serie desestacionalizada sumen igual que la serie original, ya que podría afectar la calidad del ajuste estacional, especialmente cuando el patrón estacional no es estable (X-13ARIMA-SEATS Reference Manual, versión 1.1, pág. 102).

⁶ Dagum, E. B. (1996). "A new method to reduce unwanted ripples and revisions in trend-cycle estimates from X-11-ARIMA". *Survey Methodology*, 22, 77-83.

Las principales características del ajuste estacional en Comercio Exterior con los datos a febrero de 2022 son:

Diagnósticos	Exportaciones	Importaciones
Transformación	log	log
Modo de descomposición	Multiplicativo	Multiplicativo
Modelo ARIMA	(0 1 1)(0 1 1)	(0 1 1)(0 1 1)
Ajusta Pascua	Sí	Sí
Ajusta año bisiesto	No	No
Ajusta variación por días de actividad	Sí	Sí
Ajusta <i>outliers</i>	Sí	Sí
Filtro estacional final	3x5	3x9

Nota aclaratoria sobre el ajuste estacional y tendencia-ciclo

A partir del informe de junio de 2021, se adoptó una política de publicación para las series desestacionalizadas y tendencia-ciclo que puso a disposición de las personas usuarias las series definitivas de los totales de exportaciones e importaciones para el período enero 1996-diciembre 2014. Ver: <https://www.indec.gob.ar/indec/web/Nivel4-Tema-3-2-40>.

Motivó esta decisión la conveniencia de brindarle a la persona usuaria la posibilidad de disponer de largas series temporales ajustadas estacionalmente y que, además, sean más estables, con el fin de mitigar mediante esta política de publicación la inestabilidad propia del método X-11.

En cada nuevo informe de *Intercambio Comercial Argentino* se actualizarán las cifras que correspondan a partir de enero de 2015.

11.

Anexo de cuadros

Cuadro 1. Distribución porcentual de la exportación por secciones de la Nomenclatura Común del Mercosur. Enero-marzo 2022 y enero-marzo 2021

Cuadro 2. Distribución porcentual de la importación por secciones de la Nomenclatura Común del Mercosur. Enero-marzo 2022 y enero-marzo 2021

Cuadro 3. Exportación mensual por grandes rubros. Año 2021 y primer trimestre 2022

Cuadro 4. Importación mensual por usos económicos. Año 2021 y primer trimestre 2022

Cuadro 5. Balanza comercial argentina con los países del Mercosur. Año 2021 y primer trimestre 2022

Cuadro 5.1. Exportación e importación con los países del Mercosur por principales secciones de la Nomenclatura Común del Mercosur. Enero-marzo 2022 y enero-marzo 2021

Cuadro 5.2. Exportación a los países del Mercosur por grandes rubros. Enero-marzo 2022 y enero-marzo 2021

Cuadro 5.3. Importación desde los países del Mercosur por usos económicos. Enero-marzo 2022 y enero-marzo 2021

Cuadro 6. Balanza comercial argentina con los países del USMCA. Año 2021 y primer trimestre 2022

Cuadro 6.1. Exportación e importación con los países del USMCA por principales secciones de la Nomenclatura Común del Mercosur. Enero-marzo 2022 y enero-marzo 2021

Cuadro 6.2 Exportación a los países del USMCA por grandes rubros. Enero-marzo 2022 y enero-marzo 2021

Cuadro 6.3. Importación desde los países del USMCA por usos económicos. Enero-marzo 2022 y enero-marzo 2021

Cuadro 7. Balanza comercial argentina con los países de la Unión Europea. Año 2021 y primer trimestre 2022

Cuadro 7.1. Exportación e importación con los países de la Unión Europea por principales secciones de la Nomenclatura Común del Mercosur. Enero-marzo 2022 y enero-marzo 2021

Cuadro 7.2. Exportación a los países de la Unión Europea por grandes rubros. Enero-marzo 2022 y enero-marzo 2021

Cuadro 7.3. Importación desde los países de la Unión Europea por usos económicos. Enero-marzo 2022 y enero-marzo 2021

Cuadro 8. Balanza comercial argentina con China. Año 2021 y primer trimestre 2022

Cuadro 8.1. Exportación e importación con China por principales secciones de la Nomenclatura Común del Mercosur. Enero-marzo 2022 y enero-marzo 2021

Cuadro 8.2. Exportación a China por grandes rubros. Enero-marzo 2022 y enero-marzo 2021

Cuadro 8.3. Importación desde China por usos económicos. Enero-marzo 2022 y enero-marzo 2021

Pueden consultarse más detalles de las series que componen el ICA desde enero 2021 hasta el período de referencia del presente informe en los cuadros que se encuentran en formato digital disponibles en: www.indec.gov.ar/Ftp/cuadros/economia/ica_anexo_cuadros_20_04_22.xls.

12. Zonas económicas

Mercado Común del Sur (Mercosur): Argentina, Brasil, Paraguay, Uruguay, Venezuela y zonas francas de Brasil y Uruguay.

Chile: Chile y sus zonas francas.

Resto de la Asociación Latinoamericana de Integración (Resto de ALADI): Bolivia, Colombia, Cuba, Ecuador, Perú y zonas francas.

Sistema de la Integración Centroamericana (SICA): Belice, Costa Rica, El Salvador, Guatemala, Honduras, Nicaragua, Panamá –incluye su zona franca–, República Dominicana.

USMCA (ex NAFTA):⁷ Canadá, Estados Unidos (incluye Puerto Rico y territorios vinculados en América y Oceanía) y México.

Unión Europea (UE):⁸ Alemania, Austria, Bélgica, Bulgaria, Chipre, Croacia, Dinamarca, Eslovaquia, Eslovenia, España (incluye Islas Canarias), Estonia, Finlandia, Francia, Grecia, Hungría, Irlanda, Italia, Letonia, Lituania, Luxemburgo, Malta, Países Bajos, Polonia, Portugal, República Checa, Rumania y Suecia.

Reino Unido: Reino Unido –incluye Irlanda del Norte–.

Asociación de las Naciones del Sudeste Asiático (ASEAN): Brunei, Camboya, Filipinas, Indonesia, Laos, Malasia, Myanmar, Singapur, Tailandia y Viet Nam.

China: incluye Hong Kong y Macao.

Comunidad de Estados Independientes (CEI): Armenia, Belarús, Kazajstán, Kirguistán, Moldova, Rusia, Tayikistán, Turkmenistán y Uzbekistán.

Medio Oriente: Arabia Saudita, Bahrein, Emiratos Árabes Unidos, Irán, Iraq, Israel, Jordania, Kuwait, Líbano, Omán, Qatar, Yemen, Siria y Palestina.

Egipto y la Unión del Magreb Árabe: Argelia, Egipto, Libia, Marruecos, Mauritania y Túnez.

Unión Aduanera del Sur de África (SACU): Botswana, Eswatini (Swazilandia), Lesotho, Namibia y Sudáfrica.

Oceanía: Australia, Fiji, Islas Marianas Septentrionales, Islas Marshall, Islas Salomón, Kiribati, Estados Federados de Micronesia, Nauru, Nueva Zelandia, Palau, Papua Nueva Guinea, Samoa, territorios vinculados a Australia, territorios vinculados a Francia, territorio británico (Islas Pitcairn), territorios vinculados a Nueva Zelandia, Tonga, Tuvalu y Vanuatu.

⁷ El Acuerdo Estados Unidos-México-Canadá (USMCA, por su sigla en inglés), en vigencia desde el 1 de julio de 2020, reemplaza el NAFTA.

⁸ Desde febrero de 2020, la Unión Europea quedó conformada con un total de 27 países.

13.

Apéndice estadístico

Cuadro 16. Importaciones, por usos económicos y principales secciones de la Nomenclatura Común del Mercosur. Marzo y primer trimestre de 2021 y 2022

Usos/secciones	Marzo			Primer trimestre		
	2022*	2021*	Variación porcentual	2022*	2021*	Variación porcentual
	Millones de dólares		%	Millones de dólares		%
Total general	7.073	5.320	33,0	17.958	12.876	39,5
Bienes de capital (BK)	1.177	854	37,8	3.089	2.308	33,8
XVI-Máquinas, aparatos y material eléctrico; sus partes y accesorios	891	641	39,0	2.365	1.700	39,1
XVII-Material de transporte	125	98	27,6	297	310	-4,2
XVIII-Instrumentos y aparatos óptica; médico-quirúrgico y relojería; instr. musicales	118	95	24,2	314	244	28,7
Resto de bienes de capital	42	20	110,0	113	54	109,3
Bienes intermedios (BI)	2.667	2.251	18,5	6.698	5.075	32,0
II-Productos del reino vegetal	301	498	-39,6	445	581	-23,4
V-Productos minerales	97	125	-22,4	286	303	-5,6
VI-Productos de industrias químicas o de las industrias conexas	971	688	41,1	2.488	1.738	43,2
VII-Plástico, caucho y sus manufacturas	349	258	35,3	951	676	40,7
X-Pasta de madera; papel o cartón	106	70	51,4	292	191	52,9
XI-Materias textiles y sus manufacturas	146	94	55,3	377	230	63,9
XIII-Manufacturas de piedra, yeso, cemento, amianto, mica, cerámica y vidrio	69	49	40,8	186	131	42,0
XV-Metales comunes y sus manufacturas	410	331	23,9	1.143	862	32,6
Resto de bienes intermedios	218	138	58,0	531	365	45,5
Combustibles y lubricantes (Cyl)	899	304	195,7	2.163	744	190,7
V-Productos minerales	876	292	200,0	2.106	714	195,0
Resto de combustibles y lubricantes	23	12	91,7	57	30	90,0
Piezas y accesorios para bienes de capital (PyA)	1.261	1.048	20,3	3.270	2.537	28,9
XVI-Máquinas, aparatos y material eléctrico; sus partes y accesorios	828	698	18,6	2.150	1.696	26,8
XVII-Material de transporte	340	278	22,3	874	674	29,7
Resto de piezas y accesorios	94	73	28,8	246	167	47,3
Bienes de consumo (BC)	850	652	30,4	2.173	1.603	35,6
I-Animales vivos y productos del reino animal	36	22	63,6	89	53	67,9
II-Productos del reino vegetal	57	48	18,8	161	136	18,4
IV-Productos de las industrias alimentarias, bebidas y tabaco	79	67	17,9	197	171	15,2
VI-Productos de industrias químicas o de las industrias conexas	238	220	8,2	610	515	18,4
VII-Plástico, caucho y sus manufacturas	51	44	15,9	145	106	36,8
XI-Materias textiles y sus manufacturas	49	38	28,9	113	77	46,8
XII-Calzado, sombreros, paraguas, bastones, plumas, flores artificiales y otros	65	38	71,1	155	79	96,2
XVI-Máquinas, aparatos y material eléctrico; sus partes y accesorios	67	45	48,9	163	124	31,5
XVII-Material de transporte	69	36	91,7	163	93	75,3
XVIII-Instrumentos y aparatos óptica; médico-quirúrgico y relojería; instrumentos musicales	29	17	70,6	76	50	52,0
XX-Mercancías y productos diversos	53	40	32,5	148	100	48,0
Resto de bienes de consumo	57	37	54,1	153	98	56,1
Vehículos automotores de pasajeros (VA)	164	166	-1,2	415	497	-16,5
XVII-Material de transporte	164	166	-1,2	415	497	-16,5
Resto	56	45	24,4	150	112	33,9

Fuente: INDEC, Dirección Nacional de Estadísticas del Sector Externo y Cuentas Internacionales.

Cuadro 17.

Balanza comercial argentina por principales secciones y capítulos de la Nomenclatura Común del Mercosur.
En millones de dólares y variaciones porcentuales. Primer trimestre de 2022 respecto al primer trimestre de 2021

Sección/capítulo	Primer trimestre de 2022				
	Exportaciones ^e	Variación porcentual	Importaciones *	Variación porcentual	Saldo *
	Millones de dólares	%	Millones de dólares	%	Millones de dólares
Total general	19.352	25,6	17.958	39,5	1.394
I-Animales vivos y productos del reino animal	1.744	13,4	105	50,0	1.640
02-Carne y despojos comestibles	920	20,6	49	53,1	871
03-Pescados y crustáceos, moluscos y demás invertebrados acuáticos	402	-4,3	32	68,4	370
04-Leche y productos lácteos; huevos de ave; miel natural; productos comestibles de origen animal, n.c.o.p.	396	20,0	9	125,0	387
Resto de sección I	26	-	15	-	11
II-Productos del reino vegetal	5.380	65,5	606	-15,5	4.774
08-Frutas y frutos comestibles; cortezas de agrios (cítricos), melones o sandías	128	-6,6	130	22,6	-2
10-Cereales	4.608	84,6	3	-	4.606
12-Semillas y frutos oleaginosos; semillas y frutos diversos; plantas industriales o medicinales; paja y forraje	281	-6,3	394	-26,8	-113
Resto de sección II	363	14,2	80	15,9	283
III-Grasas y aceites animales o vegetales	1.684	-5,4	62	158,3	1.621
IV-Productos de las industrias alimentarias, bebidas y tabaco	3.288	-11,6	281	21,6	3.007
20-Preparaciones de hortalizas, frutas u otros frutos o demás partes de plantas	160	8,8	28	7,7	132
22-Bebidas, líquidos alcohólicos y vinagre	205	-1,9	26	52,9	179
23-Residuos y desperdicios de las industrias alimentarias; alimentos preparados para animales	2.659	-15,8	30	114,3	2.629
Resto de sección IV	263	26,4	197	13,2	67
V-Productos minerales	1.658	77,1	2.392	135,2	-734
26-Minerales metalíferos, escorias y cenizas	55	-46,6	176	-33,1	-122
27-Combustibles y aceites minerales y productos de su destilación; materias bituminosas; ceras minerales	1.585	95,4	2.161	198,9	-576
Resto de sección V	18	-18,2	55	71,9	-36
VI-Productos de industrias químicas o de las industrias conexas	1.614	61,7	3.111	37,4	-1.497
28-Productos químicos inorgánicos; compuestos de metal precioso, de elementos radioactivos, de metales de las tierras raras o de isótopos	147	110,0	229	49,7	-81
29-Productos químicos orgánicos	133	30,4	1.010	52,1	-877
30-Productos farmacéuticos	186	5,7	938	51,3	-752
31-Abonos	9	125,0	130	-18,2	-121
33-Aceites esenciales y resinoides; preparaciones de perfumería, de tocador o de cosmética	101	20,2	111	11,0	-10
38-Productos diversos de las industrias químicas	904	103,1	360	23,3	544
Resto de sección VI	134	14,5	333	20,7	-199
VII-Plástico, caucho y sus manufacturas	340	55,3	1.255	44,4	-915
39-Plástico y sus manufacturas	293	68,4	912	40,7	-620
40-Caucho y sus manufacturas	47	4,4	342	54,8	-295
VIII-Pieles, cueros y sus manufacturas (excepto calzado)	119	19,0	39	85,7	79
IX-Madera, corcho y sus manufacturas; carbón vegetal; cestería	77	28,3	52	44,4	25
X-Pasta de madera; papel o cartón	108	22,7	314	54,7	-206
XI-Materias textiles y sus manufacturas	136	58,1	496	58,5	-359
XII-Calzado, sombreros, paraguas, bastones, plumas, flores artificiales y otros	2	-	157	93,8	-155
XIII-Manufacturas de piedra, yeso, cemento, amianto, mica, cerámica y vidrio	36	9,1	203	46,0	-167
XIV-Perlas finas, piedras y metales preciosos y su manufactura; bisutería; monedas	678	42,4	55	3,8	623
XV-Metales comunes y sus manufacturas	453	84,9	1.319	33,5	-865
72-Fundición, hierro y acero	112	69,7	503	21,5	-392
73-Manufacturas de fundición, hierro o acero	175	90,2	280	46,6	-106
76-Aluminio y sus manufacturas	155	118,3	141	69,9	14
Resto de sección XV	12	-29,4	394	31,3	-382
XVI-Máquinas, aparatos y material eléctrico; sus partes y accesorios	328	13,1	4.818	33,8	-4.491
84-Reactores nucleares, calderas, máquinas, aparatos y artefactos mecánicos; partes de estas máquinas o aparatos	286	12,2	2.856	38,8	-2.570
85-Máquinas y aparatos, material eléctrico, y sus partes; aparatos de grabación o reproducción de sonido, y de imagen y sonido en televisión, y sus partes y accesorios	42	20,0	1.962	27,1	-1.920
XVII-Material de transporte	1.331	3,4	1.750	11,2	-418
87-Vehículos automóviles, tractores, velocípedos y demás vehículos terrestres; sus partes y accesorios	1.303	1,5	1.693	13,5	-389
Resto de sección XVII	28	///	57	-31,3	-29
Resto de secciones y transacciones especiales	377	26,9	945	39,6	-568

Fuente: INDEC, Dirección Nacional de Estadísticas del Sector Externo y Cuentas Internacionales.

Cuadro 18.

Productos seleccionados de exportación según diferencias absolutas. Primer trimestre de 2021 y 2022

Productos	Primer trimestre		Diferencias absolutas
	2022 ^e	2021 [*]	
Millones de dólares			
Total de exportaciones	19.352	15.407	3.945
Total de productos seleccionados	12.703	9.750	2.953
10019900 Trigo y morcajo, excluidos trigo duro y para siembra	2.221	1.018	1.203
27090010 Aceites crudos de petróleo	968	315	653
10059010 Maíz en grano	1.741	1.103	638
23040010 Harina y pellets de de la extracción del aceite de soja	2.446	2.982	-536
38260000 Biodiésel y sus mezclas, sin aceites de petróleo o de mineral bituminoso	669	264	405
15071000 Aceite de soja en bruto, incluso desgomado	1.239	1.542	-303
10039080 Cebada en grano, excluida cervecera	421	194	227
71081210 Oro para uso no monetario, formas en bruto de aleación dorada o bullón dorado	533	378	155
15121110 Aceite de girasol, en bruto	210	63	147
99980100 Aprovisionamiento de combustibles y lubricantes a buques y aeronaves	294	157	137
27160000 Energía eléctrica	s	s	s
02023000 Carne bovina, congelada, deshuesada	543	413	130
87042190 Vehículos automóviles para transporte de mercancías, con motor de émbolo, de encendido por compresión (diésel o semidiésel) de peso total con carga máxima <= 5 t n.c.o.p.	716	825	-109
87032210 Vehículos automóviles principalmente para el transporte de personas, de cilindrada > 1.000 cm ³ y <= 1.500 cm ³ , con capacidad <= 6 personas	173	78	95
27112100 Gas natural en estado gaseoso	117	24	93
97011000 Pinturas y dibujos hechos totalmente a mano	0	62	-62
28369100 Carbonato de litio	s	36	s
27101249 Naftas, excluidas para petroquímica	137	81	56
73042939 Tubos sin soldadura, de entubación o de producción de otros aceros aleados, sin revestir, de diámetro exterior > 229 mm para pozos de petróleo o gas, n.c.o.p.	s	s	s
27111290 Propano licuado excluido crudo	129	80	49
Resto	6.649	5.657	992

Fuente: INDEC, Dirección Nacional de Estadísticas del Sector Externo y Cuentas Internacionales.

Cuadro 19.

Productos seleccionados de importación según diferencias absolutas. Primer trimestre de 2021 y 2022

Productos	Primer trimestre		Diferencias absolutas
	2022 [*]	2021 [*]	
Millones de dólares			
Total de importaciones	17.958	12.876	5.082
Total de productos seleccionados	3.532	1.823	1.709
27101921 Gasóleo (gasoil)	1.078	209	869
27101259 Gasolinas, excluidas de aviación	308	84	224
27101922 Fueloil	202	0	202
12019000 Porotos de soja, incluso quebrantados, excluidos para siembra	365	512	-147
30022029 Vacunas para medicina humana acondicionadas para la venta por menor n.c.o.p.	235	92	143
84718000 Unidades de máquinas automáticas para tratamiento o procesamiento de datos n.c.o.p.	138	29	109
30021590 Productos inmunológicos, dosificados o acondicionados para la venta por menor n.c.o.p.	191	98	93
29313912 Glifosato y su sal de monoisopropilamina	132	48	84
26011210 Aglomerados de hierro por proceso de pelletización, de diámetro >= 8 mm y <= a 18 mm	125	208	-83
27011200 Hulla bituminosa, sin aglomerar	109	43	66
87032310 Vehículos automóviles principalmente para el transporte de personas, de cilindrada > a 1.500 cm ³ y <= a 3.000 cm ³ , con capacidad <= a 6 personas	180	237	-57
27111100 Gas natural licuado	56	0	56
85177010 Circuitos impresos con componentes eléctricos o electrónicos montados para teléfonos, incluidos celulares; los demás aparatos de emisión, transmisión o recepción de voz, imagen u otros datos, incluidos los de comunicación en red	249	197	52
84798999 Máquinas y aparatos mecánicos con función propia, n.c.o.p.	74	24	50
84713019 Máquinas automáticas para tratamiento o procesamiento de datos, portátiles, sin fuente exterior de energía, de peso > a 3,5 kg y <= a 10 kg n.c.o.p.	90	42	48
Resto	14.426	11.053	3.373

Fuente: INDEC, Dirección Nacional de Estadísticas del Sector Externo y Cuentas Internacionales.

Cuadro 20. Exportaciones por grandes rubros, según zonas económicas y países seleccionados. Marzo de 2021 y 2022

Zonas económicas y países seleccionados	Grandes rubros														
	Total			Productos primarios (PP)			Manufacturas de origen agropecuario (MOA)			Manufacturas de origen industrial (MOI)			Combustibles y energía (CyE)		
	2022 ^e	2021 [*]	Var.	2022 ^e	2021 [*]	Var.	2022 ^e	2021 [*]	Var.	2022 ^e	2021 [*]	Var.	2022 ^e	2021 [*]	Var.
	Millones de dólares		%	Millones de dólares		%	Millones de dólares		%	Millones de dólares		%	Millones de dólares		%
Total	7.352	5.720	28,5	2.106	1.539	36,8	2.699	2.442	10,5	1.921	1.452	32,3	626	287	118,1
Mercosur	1.242	1.040	19,4	214	166	28,9	158	152	3,9	722	650	11,1	147	72	104,2
Chile	454	278	63,3	61	42	45,2	179	102	75,5	170	112	51,8	44	23	91,3
Resto de ALADI	515	383	34,5	193	111	73,9	180	139	29,5	136	124	9,7	5	9	-44,4
SICA	117	73	60,3	s	8	s	48	20	140,0	64	45	42,2	s	1	s
USMCA (ex NAFTA) (1)	778	371	109,7	80	80	-	108	88	22,7	285	158	80,4	305	45	///
Unión Europea (2)	725	795	-8,8	s	187	s	297	404	-26,5	259	178	45,5	s	26	s
Reino Unido	59	70	-15,7	9	11	-18,2	50	57	-12,3	1	1	-	-	-	-
Suiza	147	50	194,0	0	1	-94,7	2	2	-	145	47	208,5	-	-	-
CEI	6	68	-91,2	2	32	-93,8	3	32	-90,6	1	4	-75,0	-	-	-
ASEAN	775	675	14,8	332	237	40,1	438	429	2,1	5	9	-44,4	-	-	-
China	484	427	13,3	204	142	43,7	245	259	-5,4	s	20	s	s	6	s
República de Corea	180	73	146,6	101	67	50,7	67	5	///	12	1	///	-	-	-
Japón	45	19	136,8	16	7	128,6	9	9	-	20	4	400,0	-	-	-
India	403	243	65,8	2	1	100,0	396	201	97,0	5	42	-88,1	-	-	-
Medio Oriente	316	296	6,8	150	44	240,9	162	182	-11,0	3	s	s	-	s	s
Magreb y Egipto	347	460	-24,6	236	308	-23,4	105	149	-29,5	5	3	66,7	-	-	-
SACU	50	39	28,2	25	5	400,0	12	27	-55,6	13	7	85,7	-	-	-
Oceanía	117	62	88,7	3	2	50,0	85	28	203,6	s	s	s	0	s	s
Resto del mundo	591	298	98,3	306	89	243,8	154	158	-2,5	11	10	10,0	120	41	192,7

(1) El USMCA, en vigencia desde el 1 de julio de 2020, reemplaza el NAFTA.

(2) Desde febrero de 2020, la Unión Europea quedó conformada con un total de 27 países.

Nota: los totales incluyen zonas francas y territorios asociados.

Fuente: INDEC, Dirección Nacional de Estadísticas del Sector Externo y Cuentas Internacionales.

Cuadro 21. Exportaciones por grandes rubros, según zonas económicas y países seleccionados. Primer trimestre de 2021 y 2022

Zonas económicas y países seleccionados	Grandes rubros														
	Total			Productos primarios (PP)			Manufacturas de origen agropecuario (MOA)			Manufacturas de origen industrial (MOI)			Combustibles y energía (CyE)		
	2022 ^e	2021 [*]	Var.	2022 ^e	2021 [*]	Var.	2022 ^e	2021 [*]	Var.	2022 ^e	2021 [*]	Var.	2022 ^e	2021 [*]	Var.
	Millones de dólares		%	Millones de dólares		%	Millones de dólares		%	Millones de dólares		%	Millones de dólares		%
Total	19.352	15.407	25,6	5.819	3.690	57,7	6.702	6.997	-4,2	4.952	3.752	32,0	1.878	968	94,0
Mercosur	3.091	2.945	5,0	568	526	8,0	457	501	-8,8	1.717	1.607	6,8	349	311	12,2
Chile	1.270	744	70,7	221	109	102,8	390	278	40,3	378	284	33,1	281	74	279,7
Resto de ALADI	1.269	890	42,6	506	271	86,7	383	307	24,8	367	288	27,4	13	24	-45,8
SICA	241	165	46,1	s	13	s	77	36	113,9	145	114	27,2	s	2	s
USMCA (ex NAFTA) (1)	1.815	1.113	63,1	244	177	37,9	314	239	31,4	750	557	34,6	507	140	262,1
Unión Europea (2)	2.456	2.042	20,3	483	445	8,5	988	1.042	-5,2	901	426	111,5	84	128	-34,4
Reino Unido	135	195	-30,8	25	33	-24,2	105	157	-33,1	5	4	25,0	0	0	282,6
Suiza	297	143	107,7	1	1	-	5	6	-16,7	292	136	114,7	-	-	-
CEI	149	162	-8,0	29	67	-56,7	115	86	33,7	5	9	-44,4	-	-	-
ASEAN	1.861	1.785	4,3	905	588	53,9	936	1.174	-20,3	20	s	s	0	s	s
China	1.256	967	29,9	537	293	83,3	635	621	2,3	s	43	s	s	10	s
República de Corea	354	160	121,3	248	144	72,2	83	10	///	23	6	283,3	-	-	-
Japón	104	44	136,4	28	15	86,7	32	18	77,8	44	11	300,0	-	-	-
India	909	895	1,6	s	3	s	791	766	3,3	95	127	-25,2	s	-	s
Medio Oriente	896	1.012	-11,5	246	119	106,7	341	754	-54,8	s	s	s	s	s	s
Magreb y Egipto	1.013	858	18,1	701	476	47,3	296	374	-20,9	15	7	114,3	-	-	-
SACU	171	126	35,7	84	14	500,0	60	97	-38,1	27	15	80,0	-	-	-
Oceanía	228	186	22,6	9	8	12,5	187	124	50,8	33	53	-37,7	0	0	-100,0
Resto del mundo	1.838	977	88,1	955	389	145,5	508	406	25,1	31	28	10,7	344	153	124,8

(1) El USMCA, en vigencia desde el 1 de julio de 2020, reemplaza el NAFTA.

(2) Desde febrero de 2020, la Unión Europea quedó conformada con un total de 27 países.

Nota: los totales incluyen zonas francas y territorios asociados.

Fuente: INDEC, Dirección Nacional de Estadísticas del Sector Externo y Cuentas Internacionales.

Cuadro 22.

Importaciones por usos económicos, según zonas económicas y países seleccionados.
Marzo de 2021 y 2022

Zonas económicas y países seleccionados	Usos económicos											
	Total			Bienes de capital (BK)			Bienes intermedios (BI)			Combustibles y lubricantes (CyL)		
	2022*	2021*	Var.	2022*	2021*	Var.	2022*	2021*	Var.	2022*	2021*	Var.
	Millones de dólares		%	Millones de dólares		%	Millones de dólares		%	Millones de dólares		%
Total	7.073	5.320	33,0	1.177	854	37,8	2.667	2.251	18,5	899	304	195,7
Mercosur	1.758	1.648	6,7	182	147	23,8	905	1.030	-12,1	128	24	433,3
Chile	78	57	36,8	4	3	33,3	44	32	37,5	0	0	65,9
Resto de ALADI	195	166	17,5	0	1	-60,4	51	24	112,5	89	99	-10,1
SICA	2	2	-	0	1	-29,7	1	1	-	-	-	-
USMCA (ex NAFTA) (¹)	881	558	57,9	189	96	96,9	414	250	65,6	81	22	268,2
Unión Europea (²)	1.044	796	31,2	151	127	18,9	354	277	27,8	185	57	224,6
Reino Unido	56	49	14,3	6	6	-	34	25	36,0	0	0	206,2
Suiza	49	41	19,5	3	3	-	34	24	41,7	0	0	-79,9
CEI	72	42	71,4	0	0	421,9	31	41	-24,4	39	0	///
ASEAN	393	339	15,9	60	46	30,4	61	47	29,8	0	-	///
China	1.622	1.110	46,1	495	356	39,0	506	333	52,0	0	0	-10,4
República de Corea	69	42	64,3	17	7	142,9	34	16	112,5	1	1	-
Japón	94	94	-	19	23	-17,4	18	16	12,5	0	0	118,8
India	118	91	29,7	10	8	25,0	67	62	8,1	1	5	-80,0
Medio Oriente	311	90	245,6	6	3	100,0	16	17	-5,9	283	66	328,8
Magreb y Egipto	20	24	-16,7	1	0	224,4	3	19	-84,2	-	-	-
SACU	10	10	-	1	2	-50,0	8	4	100,0	-	-	-
Oceanía	47	28	67,9	1	1	-	29	4	///	17	22	-22,7
Resto del mundo	252	133	89,5	30	22	36,4	56	29	93,1	74	7	///

Zonas económicas y países seleccionados	Usos económicos											
	Piezas y accesorios para bienes de capital (PyA)			Bienes de consumo (BC)			Vehículos automotores de pasajeros (VA)			Resto		
	2022*	2021*	Var.	2022*	2021*	Var.	2022*	2021*	Var.	2022*	2021*	Var.
	Millones de dólares		%	Millones de dólares		%	Millones de dólares		%	Millones de dólares		%
Total	1.261	1.048	20,3	850	652	30,4	164	166	-1,2	56	45	24,4
Mercosur	281	204	37,7	141	112	25,9	122	130	-6,2	0	0	-98,1
Chile	4	2	100,0	26	20	30,0	-	-	-	0	0	-17,2
Resto de ALADI	2	1	100,0	53	38	39,5	-	3	-100,0	0	0	-20,5
SICA	0	0	227,4	0	0	1,9	-	-	-	0	0	-65,7
USMCA (ex NAFTA) (¹)	112	88	27,3	76	88	-13,6	9	14	-35,7	0	0	175,0
Unión Europea (²)	178	203	-12,3	163	123	32,5	13	9	44,4	0	0	-73,1
Reino Unido	6	9	-33,3	10	10	-	0	0	-36,4	0	0	4,1
Suiza	2	2	-	11	12	-8,3	-	-	-	0	0	73,0
CEI	0	1	-71,6	0	0	-58,0	-	-	-	0	0	///
ASEAN	216	194	11,3	56	52	7,7	-	-	-	0	0	-94,6
China	349	250	39,6	260	165	57,6	12	5	140,0	0	0	-43,3
República de Corea	15	16	-6,3	2	1	100,0	-	0	-100,0	0	0	289,9
Japón	47	46	2,2	9	4	125,0	0	5	-98,2	0	0	172,9
India	13	7	85,7	20	9	122,2	8	-	///	0	0	-9,5
Medio Oriente	2	1	100,0	5	3	66,7	-	-	-	0	0	-99,7
Magreb y Egipto	14	4	250,0	3	2	50,0	-	-	-	0	0	///
SACU	1	3	-66,7	0	0	15,4	-	-	-	0	0	-94,8
Oceanía	1	0	112,5	1	0	44,0	-	-	-	0	0	-30,1
Resto del mundo	20	19	5,3	15	11	36,4	1	0	342,3	55	44	25,0

(¹) El USMCA, en vigencia desde el 1 de julio de 2020, reemplaza el NAFTA.

(²) Desde febrero de 2020, la Unión Europea quedó conformada con un total de 27 países.

Nota: los totales incluyen zonas francas y territorios asociados.**Fuente:** INDEC, Dirección Nacional de Estadísticas del Sector Externo y Cuentas Internacionales.

Cuadro 23.

**Importaciones por usos económicos, según zonas económicas y países seleccionados.
Primer trimestre de 2021 y 2022**

Zonas económicas y países seleccionados	Usos económicos											
	Total			Bienes de capital (BK)			Bienes intermedios (BI)			Combustibles y lubricantes (CyL)		
	2022*	2021*	Var.	2022*	2021*	Var.	2022*	2021*	Var.	2022*	2021*	Var.
	Millones de dólares		%	Millones de dólares		%	Millones de dólares		%	Millones de dólares		%
Total	17.958	12.876	39,5	3.089	2.308	33,8	6.698	5.075	32,0	2.163	744	190,7
Mercosur	4.085	3.457	18,2	452	384	17,7	2.114	1.859	13,7	186	76	144,7
Chile	203	145	40,0	8	6	33,3	116	89	30,3	0	0	158,6
Resto de ALADI	502	455	10,3	1	3	-66,7	110	69	59,4	251	258	-2,7
SICA	7	6	16,7	2	3	-33,3	3	2	50,0	-	-	-
USMCA (ex NAFTA) (1)	2.018	1.409	43,2	390	258	51,2	905	635	42,5	162	37	337,8
Unión Europea (2)	2.759	2.037	35,4	430	372	15,6	992	696	42,5	434	167	159,9
Reino Unido	194	131	48,1	17	13	30,8	87	77	13,0	46	0	///
Suiza	129	110	17,3	9	8	12,5	85	71	19,7	0	0	-42,8
CEI	116	89	30,3	2	1	100,0	66	85	-22,4	44	0	///
ASEAN	1.041	826	26,0	160	110	45,5	161	119	35,3	1	0	24,5
China	4.402	2.846	54,7	1.397	977	43,0	1.431	851	68,2	1	1	-
República de Corea	189	147	28,6	36	28	28,6	101	57	77,2	3	22	-86,4
Japón	255	236	8,1	57	52	9,6	49	33	48,5	0	0	58,3
India	411	233	76,4	31	16	93,8	183	151	21,2	100	21	376,2
Medio Oriente	791	177	346,9	11	10	10,0	52	44	18,2	714	108	///
Magreb y Egipto	57	98	-41,8	2	1	100,0	17	84	-79,8	-	0	-100,0
SACU	52	47	10,6	2	7	-71,4	30	19	57,9	-	6	-100,0
Oceanía	132	61	116,4	3	4	-25,0	62	26	138,5	63	27	133,3
Resto del mundo	616	367	67,8	79	57	38,6	136	106	28,3	158	19	///

Zonas económicas y países seleccionados	Usos económicos											
	Piezas y accesorios para bienes de capital (PyA)			Bienes de consumo (BC)			Vehículos automotores de pasajeros (VA)			Resto		
	2022*	2021*	Var.	2022*	2021*	Var.	2022*	2021*	Var.	2022*	2021*	Var.
	Millones de dólares		%	Millones de dólares		%	Millones de dólares		%	Millones de dólares		%
Total	3.270	2.537	28,9	2.173	1.603	35,6	415	497	-16,5	150	112	33,9
Mercosur	659	475	38,7	361	266	35,7	314	397	-20,9	0	0	-23,1
Chile	8	4	100,0	71	46	54,3	-	-	-	0	0	-0,5
Resto de ALADI	3	3	-	136	113	20,4	1	9	-88,9	0	0	9,1
SICA	1	0	94,3	1	1	-	-	-	-	0	0	-62,7
USMCA (ex NAFTA) (1)	318	248	28,2	217	191	13,6	26	39	-33,3	0	0	-2,5
Unión Europea (2)	475	462	2,8	405	317	27,8	21	22	-4,5	1	2	-50,0
Reino Unido	19	18	5,6	24	22	9,1	1	0	283,9	0	0	25,0
Suiza	6	6	-	29	25	16,0	-	-	-	0	0	///
CEI	3	2	50,0	1	1	-	-	-	-	0	0	129,0
ASEAN	563	460	22,4	156	136	14,7	-	-	-	0	0	-74,5
China	897	602	49,0	652	401	62,6	24	14	71,4	0	0	-
República de Corea	46	36	27,8	4	3	33,3	0	1	-69,5	0	0	21,4
Japón	127	127	-	17	10	70,0	5	13	-61,5	0	0	70,9
India	33	21	57,1	42	24	75,0	22	-	///	0	0	-88,5
Medio Oriente	7	4	75,0	8	10	-20,0	-	-	-	0	0	-95,5
Magreb y Egipto	33	7	371,4	5	5	-	-	-	-	0	0	111,1
SACU	19	15	26,7	1	1	-	-	-	-	0	0	-68,1
Oceanía	1	2	-50,0	2	2	-	-	-	-	0	0	-16,8
Resto del mundo	53	45	17,8	41	30	36,7	1	1	-	148	109	35,8

(1) El USMCA, en vigencia desde el 1 de diciembre de 2020, reemplaza el NAFTA.

(2) Desde febrero de 2020, la Unión Europea quedó conformada con un total de 27 países.

Nota: los totales incluyen zonas francas y territorios asociados.**Fuente:** INDEC, Dirección Nacional de Estadísticas del Sector Externo y Cuentas Internacionales.

Cuadro 24. Intercambio comercial argentino con Brasil. Enero 2021-marzo 2022

Período	Exportación		Importación		Saldo	
	2022 ^e	2021 [*]	2022 [*]	2021 [*]	2022 [*]	2021 [*]
Millones de dólares						
Enero	675	816	1.009	760	-335	57
Febrero	789	774	1.044	852	-255	-79
Marzo	997	829	1.385	1.123	-388	-294
Abril		727		934		-207
Mayo		837		1.068		-231
Junio		972		1.041		-69
Julio		938		1.104		-166
Agosto		1.191		1.154		37
Septiembre		1.299		1.091		208
Octubre		1.114		1.002		112
Noviembre		1.197		1.111		86
Diciembre		1.074		1.201		-128

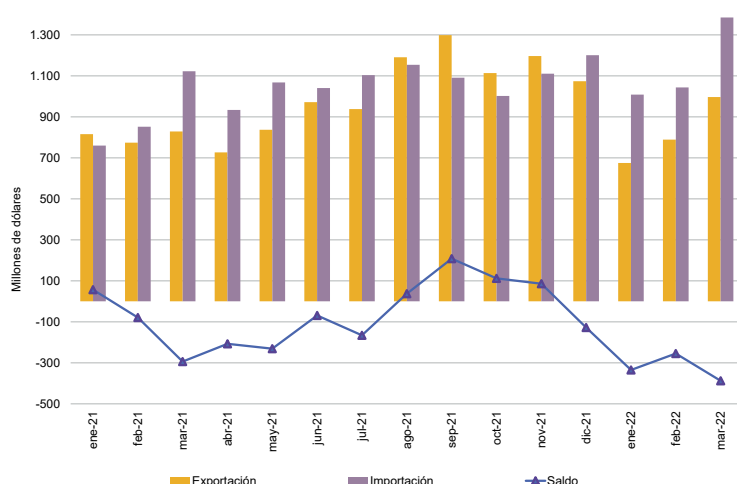

Nota: los totales incluyen zonas francas y territorios asociados.

Fuente: INDEC, Dirección Nacional de Estadísticas del Sector Externo y Cuentas Internacionales.

Cuadro 25. Intercambio comercial argentino con China. Enero 2021-marzo 2022

Período	Exportación		Importación		Saldo	
	2022 ^e	2021 [*]	2022 [*]	2021 [*]	2022 [*]	2021 [*]
Millones de dólares						
Enero	369	286	1.508	871	-1.139	-585
Febrero	403	253	1.271	865	-868	-612
Marzo	484	427	1.622	1.110	-1.138	-682
Abril		474		921		-447
Mayo		775		883		-108
Junio		521		1.194		-673
Julio		611		1.072		-461
Agosto		1.038		1.222		-184
Septiembre		721		1.386		-665
Octubre		511		1.323		-811
Noviembre		304		1.154		-850
Diciembre		373		1.537		-1.164

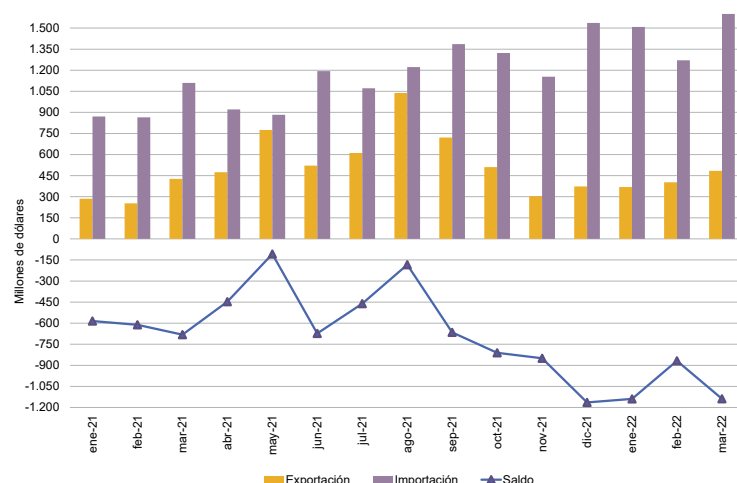

Nota: los totales incluyen zonas francas y territorios asociados.

Fuente: INDEC, Dirección Nacional de Estadísticas del Sector Externo y Cuentas Internacionales.

Cuadro 26. Intercambio comercial argentino con Chile. Enero 2021-marzo 2022

Período	Exportación		Importación		Saldo	
	2022 ^e	2021 [*]	2022 [*]	2021 [*]	2022 [*]	2021 [*]
Millones de dólares						
Enero	421	237	53	45	368	192
Febrero	395	229	71	43	324	186
Marzo	454	278	78	57	376	221
Abril		327		50		277
Mayo		354		55		299
Junio		313		55		258
Julio		360		61		299
Agosto		360		55		305
Septiembre		423		66		357
Octubre		420		65		354
Noviembre		457		76		382
Diciembre		447		69		379

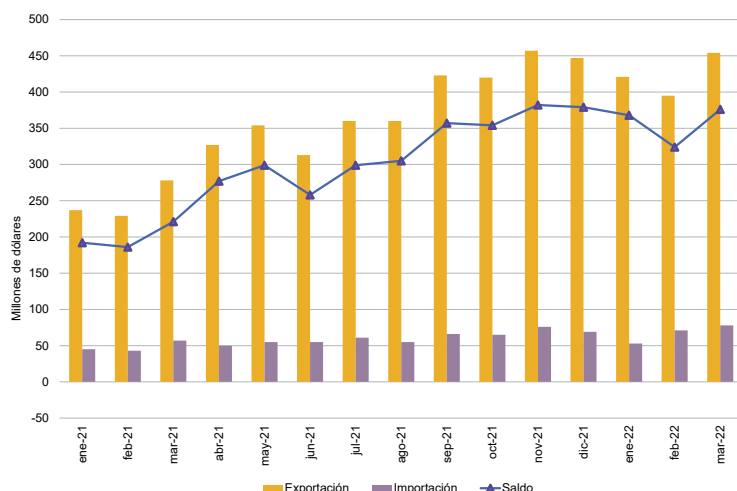

Nota: los totales incluyen zonas francas y territorios asociados.

Fuente: INDEC, Dirección Nacional de Estadísticas del Sector Externo y Cuentas Internacionales.

Cuadro 27. Intercambio comercial argentino con Estados Unidos. Enero 2021-marzo 2022

Período	Exportación		Importación		Saldo	
	2022 ^a	2021 [*]	2022 [*]	2021 [*]	2022 [*]	2021 [*]
Millones de dólares						
Enero	250	271	363	348	-113	-77
Febrero	579	307	473	277	106	30
Marzo	621	298	659	403	-38	-105
Abril		331		372		-42
Mayo		443		475		-32
Junio		632		648		-16
Julio		333		616		-282
Agosto		534		727		-193
Septiembre		383		531		-148
Octubre		484		422		62
Noviembre		363		516		-153
Diciembre		620		587		33

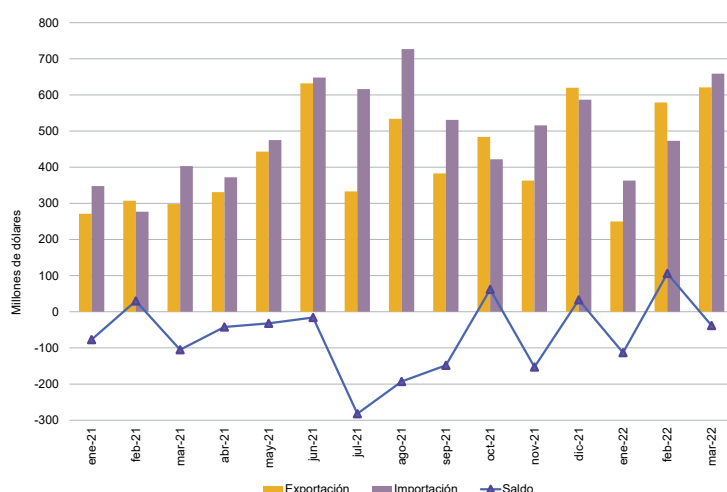

Nota: los totales incluyen zonas francas y territorios asociados.

Fuente: INDEC, Dirección Nacional de Estadísticas del Sector Externo y Cuentas Internacionales.

Cuadro 28. Intercambio comercial argentino con Alemania. Enero 2021-marzo 2022

Período	Exportación		Importación		Saldo	
	2022 ^a	2021 [*]	2022 [*]	2021 [*]	2022 [*]	2021 [*]
Millones de dólares						
Enero	68	40	194	180	-126	-140
Febrero	49	52	208	164	-159	-111
Marzo	65	48	218	230	-153	-182
Abril		57		183		-126
Mayo		59		200		-141
Junio		60		225		-165
Julio		83		258		-175
Agosto		79		209		-130
Septiembre		86		251		-165
Octubre		69		213		-144
Noviembre		119		229		-109
Diciembre		58		186		-127

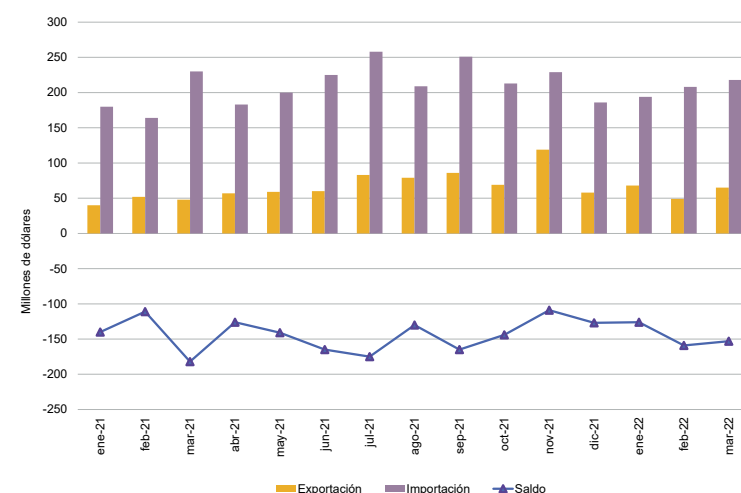

Nota: los totales incluyen zonas francas y territorios asociados.

Fuente: INDEC, Dirección Nacional de Estadísticas del Sector Externo y Cuentas Internacionales.

Cuadro 29. Intercambio comercial argentino con Viet Nam. Enero 2021-marzo 2022

Período	Exportación		Importación		Saldo	
	2022 ^a	2021 [*]	2022 [*]	2021 [*]	2022 [*]	2021 [*]
Millones de dólares						
Enero	116	167	109	77	7	90
Febrero	188	314	111	82	77	232
Marzo	338	296	127	129	211	166
Abril		308		93		216
Mayo		251		107		144
Junio		295		114		181
Julio		263		104		158
Agosto		316		112		204
Septiembre		307		83		224
Octubre		235		84		151
Noviembre		177		109		68
Diciembre		293		91		202

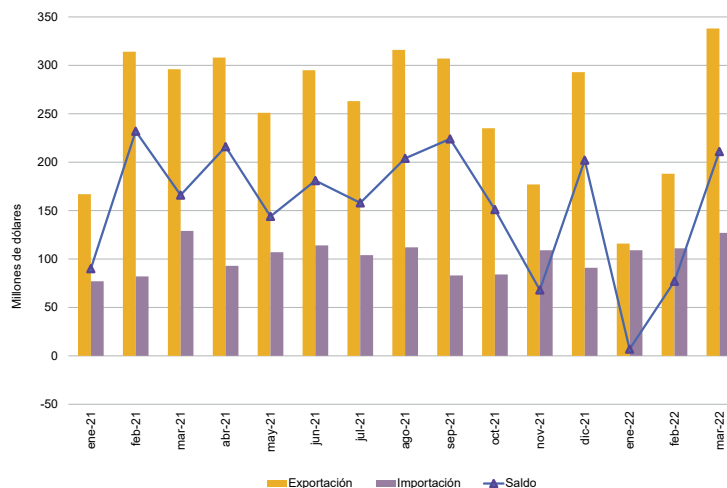

Nota: los totales incluyen zonas francas y territorios asociados.

Fuente: INDEC, Dirección Nacional de Estadísticas del Sector Externo y Cuentas Internacionales.

Cuadro 30. Intercambio comercial argentino con India. Enero 2021-marzo 2022

Periodo	Exportación		Importación		Saldo	
	2022 ^e	2021 [*]	2022 [*]	2021 [*]	2022 [*]	2021 [*]
Millones de dólares						
Enero	251	408	137	66	114	341
Febrero	255	245	156	76	100	169
Marzo	403	243	118	91	285	152
Abril		330		97		233
Mayo		330		174		156
Junio		305		160		144
Julio		260		125		135
Agosto		393		91		302
Septiembre		397		156		242
Octubre		437		130		307
Noviembre		455		116		339
Diciembre		492		113		379

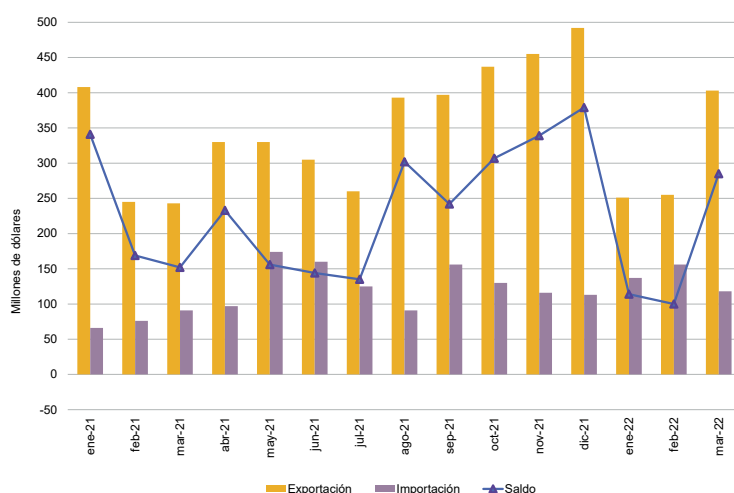

Nota: los totales incluyen zonas francas y territorios asociados.

Fuente: INDEC, Dirección Nacional de Estadísticas del Sector Externo y Cuentas Internacionales.

Cuadro 31. Exportaciones a Brasil según principales rubros. Marzo y primer trimestre de 2021 y 2022

Rubros	Exportaciones a Brasil					
	Marzo			Primer trimestre		
	2022 ^e	2021 [*]	Variación porcentual	2022 ^e	2021 [*]	Variación porcentual
	Millones de dólares		%	Millones de dólares		%
Total	997	829	20,3	2.461	2.419	1,7
Productos primarios (PP)	191	155	23,2	517	500	3,4
Cereales	148	117	26,5	411	404	1,7
Hortalizas y legumbres sin elaborar	26	23	13,0	66	56	17,9
Frutas frescas	8	9	-11,1	22	24	-8,3
Tabaco sin elaborar	3	s	s	5	s	s
Semillas y frutos oleaginosos	1	2	-50,0	4	6	-33,3
Resto de productos primarios	5	s	s	9	s	s
Manufacturas de origen agropecuario (MOA)	103	103	-	307	373	-17,7
Productos de molinería y sus preparaciones	21	26	-19,2	87	87	-
Preparados de hortalizas, legumbres y frutas	21	16	31,3	57	47	21,3
Productos lácteos	17	17	-	45	69	-34,8
Pescados y mariscos elaborados	8	8	-	21	20	5,0
Carnes y sus preparados	7	6	16,7	18	24	-25,0
Resto de MOA	29	30	-3,3	79	126	-37,3
Manufacturas de origen industrial (MOI)	579	529	9,5	1.365	1.313	4,0
Material de transporte terrestre	364	353	3,1	780	813	-4,1
Máquinas y aparatos, material eléctrico	57	53	7,5	150	134	11,9
Materias plásticas y sus manufacturas	55	28	96,4	153	82	86,6
Productos químicos y conexos	50	40	25,0	139	126	10,3
Metales comunes y sus manufacturas	21	17	23,5	63	65	-3,1
Resto de MOI	32	38	-15,8	80	93	-14,0
Combustibles y energía (CyE)	124	42	195,2	271	233	16,3

Nota: los totales incluyen la zona franca.

Fuente: INDEC, Dirección Nacional de Estadísticas del Sector Externo y Cuentas Internacionales.

Cuadro 32. Importaciones desde Brasil según usos económicos, grandes categorías económicas y agregados especiales. Marzo y primer trimestre de 2021 y 2022

Usos económicos, grandes categorías económicas y agregados especiales	Importaciones desde Brasil					
	Marzo			Primer trimestre		
	2022*	2021*	Variación porcentual	2022*	2021*	Variación porcentual
	Millones de dólares		%	Millones de dólares		%
Total general	1.385	1.123	23,3	3.439	2.735	25,7
Bienes de capital (BK)	174	145	20,0	431	359	20,1
Bienes de capital, excluidos equipos de transporte	105	75	40,0	270	189	42,9
Computadoras y teléfonos	0	0	-62,2	0	0	888,9
Equipos de transporte industriales	69	71	-2,8	160	170	-5,9
Bienes intermedios (BI)	575	549	4,7	1.615	1.281	26,1
Alimentos y bebidas básicos fundamentalmente para la industria	9	22	-59,1	21	29	-27,6
Alimentos y bebidas elaborados fundamentalmente para la industria	12	11	9,1	31	25	24,0
Suministros industriales básicos no especificados en otras partidas	49	103	-52,4	161	222	-27,5
Suministros industriales elaborados no especificados en otras partidas	503	411	22,4	1.395	1.000	39,5
Medicamentos	2	3	-33,3	7	6	16,7
Combustibles y lubricantes (CyL)	121	3	3.933,3	128	8	1.500,0
Combustibles y lubricantes básicos	0	0	100,5	0	0	-66,6
Combustibles y lubricantes elaborados	121	3	3.933,3	128	8	1.500,0
Piezas y accesorios para bienes de capital (PyA)	268	196	36,7	631	455	38,7
Piezas y accesorios para bienes de capital	44	37	18,9	107	87	23,0
Partes y piezas para computadoras y teléfonos	0	0	-15,9	0	0	95,5
Piezas y accesorios para equipos de transporte	224	158	41,8	523	367	42,5
Bienes de consumo (BC)	125	100	25,0	320	235	36,2
Alimentos y bebidas básicos fundamentalmente para el hogar	8	7	14,3	22	17	29,4
Alimentos y bebidas elaborados fundamentalmente para el hogar	37	27	37,0	98	70	40,0
Equipos de transporte no industriales	4	2	100,0	9	4	125,0
Artículos de consumo duraderos no especificados en otra partida	5	3	66,7	11	8	37,5
Artículos de consumo semiduraderos no especificados en otra partida	36	20	80,0	83	46	80,4
Artículos de consumo no duraderos no especificados en otra partida	29	36	-19,4	84	80	5,0
Medicamentos	6	4	50,0	13	11	18,2
Vehículos automotores de pasajeros (VA)	122	130	-6,2	314	397	-20,9
Resto	0	0	-98,3	0	0	-23,2

Nota: los totales incluyen la zona franca.

Fuente: INDEC, Dirección Nacional de Estadísticas del Sector Externo y Cuentas Internacionales.

Cuadro 33. Importaciones desde China, según usos económicos, grandes categorías económicas y agregados especiales. Marzo y primer trimestre de 2021 y 2022

Usos económicos, grandes categorías económicas (GCE) y agregados especiales	Importaciones desde China					
	Marzo			Primer trimestre		
	2022 ^e	2021 [*]	Variación porcentual	2022 ^e	2021 [*]	Variación porcentual
	Millones de dólares		%	Millones de dólares		%
Total	1.622	1.110	46,1	4.402	2.846	54,7
Bienes de capital (BK)	495	356	39,0	1.397	977	43,0
Bienes de capital excluido equipos de transporte	333	259	28,6	961	737	30,4
Computadoras y teléfonos	159	93	71,0	425	226	88,1
Equipos de transporte industriales	3	4	-25,0	11	14	-21,4
Bienes intermedios (BI)	506	333	52,0	1.431	851	68,2
Alimentos y bebidas básicos fundamentalmente para la industria	0	-	100,0	0	0	-62,0
Alimentos y bebidas elaborados fundamentalmente para la industria	0	0	-3,3	1	1	-
Suministros industriales básicos no especificados en otras partidas	2	2	-	13	5	160,0
Suministros industriales elaborados no especificados en otras partidas	490	306	60,1	1.373	792	73,4
Medicamentos	14	25	-44,0	44	54	-18,5
Combustibles y lubricantes (CyL)	0	0	-10,4	1	1	-
Combustibles y lubricantes básicos	-	-	-	-	0	-100,0
Combustibles y lubricantes elaborados	0	0	-10,4	1	1	0,0
Piezas y accesorios para bienes de capital (PyA)	349	250	39,6	897	602	49,0
Piezas y accesorios para bienes de capital	172	140	22,9	432	316	36,7
Partes y piezas para computadoras y teléfonos	94	62	51,6	245	160	53,1
Piezas y accesorios para equipos de transporte	83	48	72,9	220	126	74,6
Bienes de consumo (BC)	260	165	57,6	652	401	62,6
Alimentos y bebidas básicos fundamentalmente para el hogar	1	1	-	2	2	-
Alimentos y bebidas elaborados fundamentalmente para el hogar	4	2	100,0	10	6	66,7
Equipos de transporte no industriales	43	26	65,4	106	59	79,7
Artículos de consumo duraderos no especificados en otra partida	46	31	48,4	115	87	32,2
Artículos de consumo semiduraderos no especificados en otra partida	121	79	53,2	305	182	67,6
Artículos de consumo no duraderos no especificados en otra partida	38	27	40,7	101	64	57,8
Medicamentos	7	0	4.170,2	13	0	3.267,9
Vehículos automotores de pasajeros (VA)	12	5	140,0	24	14	71,4
Resto	0	0	-43,3	0	0	-

Nota: los totales incluyen Hong Kong y Macao.

Fuente: INDEC, Dirección Nacional de Estadísticas del Sector Externo y Cuentas Internacionales.

Cuadro 34.

Balanza comercial argentina, total y variaciones porcentuales. Datos mensuales definitivos. Años 2018-2019

Período	Exportación				Importación				Saldo	
	Total mensual	Total acumulado	Variación porcentual		Total mensual	Total acumulado	Variación porcentual		Total mensual	Total acumulado
			Igual período año anterior	Acumulado igual período año anterior			Igual período año anterior	Acumulado igual período año anterior		
	Millones de dólares		%	%	Millones de dólares		%	%	Millones de dólares	
Año 2018										
Enero	4.810	4.810	12,1	12,1	5.743	5.743	32,2	32,2	-933	-933
Febrero	4.304	9.114	10,4	11,3	5.196	10.939	26,2	29,3	-892	-1.825
Marzo	5.417	14.531	18,7	13,9	5.979	16.918	9,2	21,4	-562	-2.387
Abril	5.216	19.747	7,2	12,1	6.106	23.024	22,8	21,8	-889	-3.277
Mayo	5.163	24.911	-6,0	7,8	6.448	29.472	6,3	18,0	-1.285	-4.561
Junio	5.133	30.044	-0,5	6,3	5.461	34.933	-7,4	13,2	-328	-4.889
Julio	5.415	35.459	2,1	5,6	6.182	41.115	2,3	11,4	-768	-5.656
Agosto	5.202	40.661	-1,3	4,7	6.314	47.430	0,0	9,7	-1.112	-6.769
Septiembre	5.037	45.697	-4,4	3,6	4.700	52.129	-21,2	6,0	337	-6.432
Octubre	5.398	51.096	2,2	3,4	5.073	57.203	-18,3	3,2	325	-6.107
Noviembre	5.350	56.445	14,6	4,4	4.363	61.566	-29,2	0,0	987	-5.121
Diciembre	5.336	61.782	16,6	5,3	3.917	65.483	-27,0	-2,2	1.420	-3.701
Año 2019										
Enero	4.585	4.585	-4,7	-4,7	4.212	4.212	-26,7	-26,7	373	373
Febrero	4.448	9.032	3,3	-0,9	3.998	8.210	-23,1	-24,9	450	822
Marzo	5.137	14.169	-5,2	-2,5	3.956	12.166	-33,8	-28,1	1.181	2.003
Abril	5.337	19.507	2,3	-1,2	4.172	16.338	-31,7	-29,0	1.165	3.169
Mayo	6.044	25.550	17,1	2,6	4.645	20.983	-28,0	-28,8	1.399	4.567
Junio	5.239	30.789	2,1	2,5	4.171	25.155	-23,6	-28,0	1.068	5.634
Julio	5.856	36.645	8,1	3,3	4.905	30.060	-20,7	-26,9	950	6.585
Agosto	5.568	42.213	7,0	3,8	4.400	34.460	-30,3	-27,3	1.168	7.753
Septiembre	5.746	47.959	14,1	4,9	4.002	38.462	-14,9	-26,2	1.744	9.497
Octubre	5.889	53.848	9,1	5,4	4.121	42.583	-18,8	-25,6	1.768	11.265
Noviembre	5.893	59.741	10,1	5,8	3.409	45.992	-21,9	-25,3	2.484	13.749
Diciembre	5.374	65.115	0,7	5,4	3.133	49.125	-20,0	-25,0	2.241	15.990

Nota: Los totales por suma pueden no coincidir por redondeo en las cifras parciales.

Fuente: INDEC, Dirección Nacional de Estadísticas del Sector Externo y Cuentas Internacionales.