



REPÚBLICA ARGENTINA
MINISTERIO DE ECONOMÍA Y FINANZAS PÚBLICAS
INSTITUTO NACIONAL DE ESTADÍSTICA Y CENSOS

Instituto Nacional
de Estadística
y Censos **indec**

Buenos Aires, 23 de julio de 2014

Intercambio Comercial Argentino

Datos provisorios del año 2013 y cifras estimadas del primer semestre 2014

1. Presentación de los principales resultados

En el mes de junio de 2014 la balanza comercial marcó un superávit de 1.379 millones de dólares, cifra que representó un aumento del 13% con respecto al mismo mes del año anterior.

Es el resultado de un mes en el que las exportaciones reportaron ingresos por 7.387 millones de dólares, mientras que las importaciones ascendieron a 6.008 millones de dólares.

El menor valor exportado (-3%) con respecto al mismo mes del año anterior resultó por un descenso de las cantidades (-4%) y un aumento de los precios (2%).

Los subrubros que registraron mayores aumentos (en valores absolutos) en las exportaciones fueron: Residuos y desperdicios de la industria alimenticia, Semillas y frutos oleaginosos, Productos químicos y conexos, Piedras, metales preciosos y sus manufacturas y Petróleo crudo, entre otros.

El valor de las importaciones fue 6% menor que en igual mes de 2013, debido a la baja de las cantidades (-6%), y una suba de los precios (1%). Todos los rubros registraron descensos con excepción de los Bienes de capital.

En el primer semestre de 2014 la balanza comercial fue superavitaria en 3.684 millones, y disminuyó un 28% con respecto a igual período del año anterior. El total exportado fue de 36.778 millones de dólares contra 33.094 millones de dólares desembolsados en importaciones. Estos datos muestran una variación negativa del 10% para las exportaciones y del 8% para las importaciones, en comparación con el mismo período del año anterior.

El comercio con el MERCOSUR, concentró el 22% de las exportaciones argentinas y el 21% de las compras realizadas al exterior. Si se toma como referencia el mes de junio del año anterior, las exportaciones a dicho bloque mostraron una variación negativa del 15%, y las importaciones provenientes del mismo disminuyeron el 23%. El saldo comercial en junio de 2014 resultó superavitario en 364 millones de dólares.

Cuadro 1. Intercambio comercial argentino en millones de dólares y variaciones porcentuales.
Primer semestre 2013-2014

| Período | Exportación | | | | Importación | | | | Saldo | |
|---------------|------------------|--------|-------------------------------|--|------------------|--------|-------------------------------|--|------------------|-------|
| | 2013 ° | 2014 ° | Variación | porcentual | 2013* | 2014 * | Variación | porcentual | | |
| | | | igual período año anterior | acumulado igual período año anterior | | | igual período año anterior | acumulado igual período año anterior | | |
| | | | | | | | | | | |
| | Millones de U\$S | | % | | Millones de U\$S | | % | | Millones de U\$S | |
| Total | 81.660 | /// | /// | /// | 73.656 | /// | /// | /// | 8.005 | /// |
| Total 6 meses | 40.922 | 36.778 | /// | -10 | 35.775 | 33.094 | /// | -8 | 5.147 | 3.684 |
| Enero | 5.572 | 5.231 | -6 | -6 | 5.358 | 5.196 | -3 | -3 | 214 | 35 |
| Febrero | 5.649 | 5.393 | -5 | -5 | 5.175 | 5.349 | 3 | -- | 474 | 44 |
| Marzo | 6.245 | 5.253 | -16 | -9 | 5.434 | 5.211 | -4 | -1 | 811 | 41 |
| Abril | 7.372 | 6.398 | -13 | -10 | 6.378 | 5.472 | -14 | -5 | 994 | 926 |
| Mayo | 8.501 | 7.117 | -16 | -12 | 7.063 | 5.858 | -17 | -8 | 1.438 | 1.259 |
| Junio | 7.583 | 7.387 | -3 | -10 | 6.368 | 6.008 | -6 | -8 | 1.215 | 1.379 |
| Julio | 7.398 | | | | 7.022 | | | | 376 | |
| Agosto | 7.474 | | | | 7.107 | | | | 367 | |
| Septiembre | 6.846 | | | | 6.130 | | | | 716 | |
| Octubre | 7.144 | | | | 6.550 | | | | 594 | |
| Noviembre | 6.609 | | | | 5.912 | | | | 697 | |
| Diciembre | 5.267 | | | | 5.160 | | | | 107 | |

Nota: Los totales por suma pueden no coincidir por redondeo en las cifras parciales.

Gráfico 1. Intercambio comercial argentino en millones de dólares. Primer semestre 2004-2014

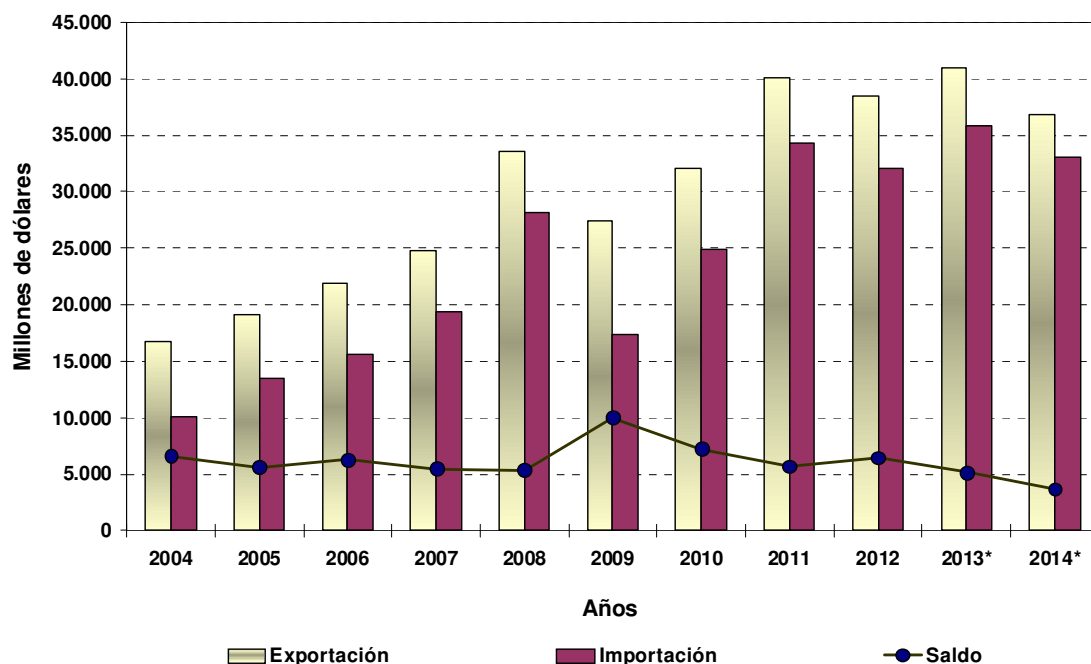

Cuadro 2. Exportaciones e importaciones en millones de dólares, según Grandes rubros y Usos económicos y variación porcentual. Junio y primer semestre 2013-2014

| Rubros/Usos | Junio ³ | | | Primer semestre ³ | | |
|--|--------------------|-------|----------------------|------------------------------|--------|----------------------|
| | 2013 | 2014 | Variación porcentual | 2013 | 2014 | Variación porcentual |
| | Millones de U\$S | | % | Millones de U\$S | | % |
| EXPORTACIÓN | | | | | | |
| Total | 7.583 | 7.387 | -3 | 40.922 | 36.778 | -10 |
| Productos primarios | 2.109 | 1.823 | -14 | 11.209 | 7.789 | -31 |
| Manufacturas de origen agropecuario | 2.704 | 3.075 | 14 | 13.318 | 14.664 | 10 |
| Manufacturas de origen industrial | 2.293 | 2.018 | -12 | 13.274 | 11.568 | -13 |
| Combustibles y energía | 478 | 471 | -1 | 3.121 | 2.758 | -12 |
| IMPORTACIÓN | | | | | | |
| Total | 6.368 | 6.008 | -6 | 35.775 | 33.094 | -8 |
| Bienes de capital | 894 | 1.108 | 24 | 5.552 | 5.907 | 6 |
| Bienes intermedios | 1.524 | 1.514 | -1 | 9.533 | 9.261 | -3 |
| Combustibles y lubricantes | 1.555 | 1.528 | -2 | 6.104 | 5.956 | -2 |
| Piezas y accesorios para bienes de capital | 1.251 | 983 | -21 | 7.680 | 6.513 | -15 |
| Bienes de consumo | 521 | 519 | -- | 3.618 | 3.287 | -9 |
| Vehículos automotores de pasajeros | 607 | 336 | -45 | 3.192 | 2.062 | -35 |
| Resto | 16 | 20 | 25 | 96 | 108 | 13 |

³ Dato estimado para exportaciones
Dato provisorio para importaciones

2. Exportaciones

Exportaciones por Grandes rubros en junio

El principal descenso interanual en valores absolutos correspondió al rubro Productos primarios que bajó el 14% debido a una caída conjunta de precios y cantidades (-12% y -2% respectivamente). También decrecieron las Manufacturas de origen industrial (-12%) como consecuencia del descenso de las cantidades (-16%) y la suba de los precios (5%); y los Combustibles y energía (-1%) debido a la baja de las cantidades (-6%) ya que los precios subieron el 5%. Por su parte las Manufacturas de origen agropecuario crecieron el 14% debido a un aumento de cantidades y precios (8% y 5% respectivamente).

A nivel de productos el incremento en las exportaciones se observó por las mayores ventas de Residuos y desperdicios de la industria alimenticia (harinas y "pellets" de la extracción del aceite de soja hacia Argelia, Viet Nam y Colombia), Semillas y frutos oleaginosos (porotos de soja a China), y Productos químicos y conexos (biodiesel hacia Gibraltar, España y Reino Unido). Le siguió el aumento de Piedras, metales preciosos y sus manufacturas (oro para uso no monetario a Canadá), y Petróleo crudo hacia Estados Unidos y China.

Dentro de los productos que mostraron una disminución en sus exportaciones en junio con respecto a igual mes del año anterior, mencionamos a los Cereales, Material de transporte terrestre, Minerales metalíferos, escorias y cenizas, Preparados de hortalizas, legumbres y frutas y Carburantes, entre otros. (Ver cuadro 3, Pág. 4).

Exportaciones por Grandes rubros en el primer semestre

La disminución en el valor de las exportaciones (-10%) se explicó por una baja conjunta de cantidades (-9%) y precios (-1%).

El rubro que evidenció la baja más significativa fue Productos primarios (-31%) que disminuyó como consecuencia del descenso de las cantidades (-21%) y de los precios (-12%). La disminución de las exportaciones de Manufacturas de origen industrial (-13%), resultó de una baja conjunta en las cantidades (-12%) y los precios (-1%); y los Combustibles y energía descendieron el 12% como resultado de una caída de las cantidades vendidas (-16%) y un aumento de precios (5%). Por su parte, las Manufacturas de origen agropecuario tuvieron una variación positiva del 10%, debido a la suba en las cantidades vendidas (7%) y los precios (3%). (Ver cuadro 5 pág. 6).

Exportaciones de productos en junio y en el primer semestre en términos de valor absoluto

En junio los principales productos exportados en términos de valor absoluto fueron: harinas y "pellets" de soja, porotos de soja, vehículos automóviles terrestres, aceite de soja, maíz, Petróleo crudo, Piedras y metales preciosos, biodiesel, resto de carburantes, y carne bovina.

Durante el primer semestre, además de los productos mencionados para el mes, se destacaron las Materias plásticas y sus manufacturas, y las Partes y piezas de vehículos y tractores. (Ver cuadros 3, pág. 4 y 6, pág. 7).

Estructura de las exportaciones en el primer semestre

Las Manufacturas de origen agropecuario y las Manufacturas de origen industrial fueron los rubros de mayor participación en las exportaciones argentinas con el 40% y 32% del valor total, respectivamente.

Gráfico 2. Composición de las exportaciones. Primer semestre 2014

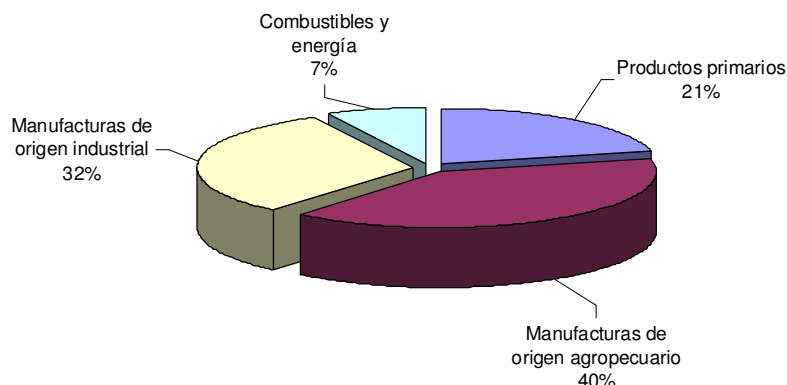

Cuadro 3. Exportaciones en millones de dólares y variación porcentual, según principales rubros.
Junio y primer semestre 2013-2014

| Rubros | Junio | | | Primer semestre | | |
|--|-------------------|-------------------|----------------------|-------------------|-------------------|----------------------|
| | 2013 ^e | 2014 ^e | Variación porcentual | 2013 ^e | 2014 ^e | Variación porcentual |
| | Millones de U\$S | | % | Millones de U\$S | | % |
| Total | 7.583 | 7.387 | -3 | 40.922 | 36.778 | -10 |
| Productos primarios | 2.109 | 1.823 | -14 | 11.209 | 7.789 | -31 |
| Animales vivos | 1 | 2 | 100 | 12 | 15 | 25 |
| Pescados y mariscos sin elaborar | 101 | 104 | 3 | 462 | 531 | 15 |
| Miel | 21 | 25 | 19 | 142 | 143 | 1 |
| Hortalizas y legumbres sin elaborar | 44 | 27 | -39 | 389 | 197 | -49 |
| Frutas frescas | 133 | 103 | -23 | 764 | 588 | -23 |
| Cereales | 1.145 | 548 | -52 | 6.329 | 2.866 | -55 |
| Semillas y frutos oleaginosos | 500 | 913 | 83 | 2.240 | 2.579 | 15 |
| Tabaco sin elaborar | 25 | 10 | -60 | 94 | 76 | -19 |
| Lanas sucias | 3 | 5 | 67 | 28 | 32 | 14 |
| Fibras de algodón | 1 | 8 | /// | 15 | 24 | 60 |
| Minerales metalíferos, escorias y cenizas | 124 | 66 | -47 | 667 | 674 | 1 |
| Resto de productos primarios | 11 | 11 | - | 66 | 65 | -2 |
| Manufacturas de origen agropecuario (MOA) | 2.704 | 3.075 | 14 | 13.318 | 14.664 | 10 |
| Carnes y sus preparados | 169 | 188 | 11 | 1.039 | 1.016 | -2 |
| Pescados y mariscos elaborados | 23 | 26 | 13 | 158 | 174 | 10 |
| Productos lácteos | 121 | 96 | -21 | 564 | 711 | 26 |
| Otros productos de origen animal | 5 | 5 | - | 29 | 29 | - |
| Frutas secas o procesadas | 16 | 11 | -31 | 64 | 41 | -36 |
| Café, té, yerba mate y especias | 18 | 19 | 6 | 112 | 131 | 17 |
| Productos de molinería y sus preparaciones | 78 | 78 | - | 479 | 533 | 11 |
| Grasas y aceites | 637 | 618 | -3 | 2.884 | 2.558 | -11 |
| Azúcar, cacao y artículos de confitería | 27 | 23 | -15 | 184 | 143 | -22 |
| Preparados de hortalizas, legumbres y frutas | 125 | 79 | -37 | 621 | 487 | -22 |
| Bebidas, líquidos alcohólicos y vinagre | 79 | 77 | -3 | 469 | 493 | 5 |
| Residuos y desperdicios de la industria alimenticia | 1.234 | 1.689 | 37 | 5.706 | 7.239 | 27 |
| Extractos curtientes y tintóreos | 39 | 31 | -21 | 209 | 199 | -5 |
| Pieles y cueros | 80 | 86 | 8 | 466 | 578 | 24 |
| Lanas elaboradas | 13 | 11 | -15 | 83 | 80 | -4 |
| Resto de MOA | 39 | 38 | -3 | 253 | 253 | - |
| Manufacturas de origen industrial (MOI) | 2.293 | 2.018 | -12 | 13.274 | 11.568 | -13 |
| Productos químicos y conexos | 348 | 436 | 25 | 2.273 | 2.357 | 4 |
| Materias plásticas y sus manufacturas | 92 | 97 | 5 | 681 | 686 | 1 |
| Caucho y sus manufacturas | 32 | 32 | - | 188 | 181 | -4 |
| Manufacturas de cuero, marroquinería, etc. | 3 | 3 | - | 17 | 15 | -12 |
| Papel, cartón, impresos y publicaciones | 39 | 40 | 3 | 252 | 249 | -1 |
| Textiles y confecciones | 21 | 24 | 14 | 152 | 149 | -2 |
| Calzado y sus partes componentes | 2 | 2 | - | 18 | 13 | -28 |
| Manufacturas de piedra, yeso, vidrio, etc. | 12 | 11 | -8 | 81 | 72 | -11 |
| Piedras, metales preciosos y sus manufacturas, monedas | 160 | 216 | 35 | 1.189 | 1.096 | -8 |
| Metales comunes y sus manufacturas | 204 | 189 | -7 | 1.256 | 1.115 | -11 |
| Máquinas y aparatos, material eléctrico | 182 | 150 | -18 | 1.182 | 1.043 | -12 |
| Material de transporte terrestre | 1.081 | 783 | -28 | 5.332 | 4.292 | -20 |
| Vehículos de navegación aérea, marítima y fluvial | 70 | -- | -100 | 383 | 67 | -83 |
| Resto de MOI | 48 | 36 | -25 | 271 | 232 | -14 |
| Combustibles y energía | 478 | 471 | -1 | 3.121 | 2.758 | -12 |
| Petróleo crudo | 209 | 240 | 15 | 1.092 | 1.134 | 4 |
| Carburantes | 239 | 206 | -14 | 1.549 | 1.209 | -22 |
| Grasas y aceites lubricantes | 6 | 4 | -33 | 37 | 28 | -24 |
| Gas de petróleo y otros hidrocarburos gaseosos | 20 | 14 | -30 | 388 | 348 | -10 |
| Energía eléctrica | - | - | - | -- | - | -100 |
| Resto de combustibles | 4 | 7 | 75 | 56 | 39 | -30 |

3. Importaciones

Importaciones por Uso económico en junio

En el mes de junio las importaciones disminuyeron el 6% con respecto al mismo mes del año anterior. Los rubros que registraron bajas en cuanto a valores absolutos fueron: los Vehículos automotores de pasajeros (vehículos para el transporte de personas principalmente desde Brasil y México); las Piezas y accesorios para bienes de capital (partes para aparatos receptores de radiotelefonía, radiotelegrafía, entre otros de China; y partes y accesorios de carrocerías de Brasil); los Combustibles y lubricantes (gas oil de Países Bajos, Estados Unidos y Bélgica, y gas natural licuado de Qatar); los Bienes intermedios (mezclas de urea con nitrato de amonio de Polonia y Bulgaria); y en menor medida los Bienes de consumo (motocicletas desde China, y proyectores de Bélgica). El único uso que creció fue Bienes de capital (grupos electrógenos desde Alemania, y calderas de vapor acuatubulares de República de Corea y China).

Importaciones de productos en junio y en el primer semestre en términos de valor absoluto

En el mes de junio los productos que sobresalieron fueron: gas oil, gas natural licuado, gas natural en estado gaseoso, vehículos para transporte de personas, circuitos impresos con componentes eléctricos, fuel oil, grupos electrógenos, partes para aparatos eléctricos de telefonía o telegrafía, partes y accesorios de carrocerías, y minerales de hierro.

Durante el primer semestre del año, además de los productos mencionados para el mes, se destacaron las compras de partes para aparatos receptores de radiotelefonía, radiotelegrafía, y gasolinas excluidas de aviación.

Estructura de las importaciones en el primer semestre

Los Bienes intermedios representaron el 28% de las importaciones argentinas, le siguieron en importancia las Piezas y accesorios para bienes de capital con el 20% y los Bienes de capital y Combustibles y lubricantes con el 18% del total respectivamente.

Gráfico 3. Composición de las importaciones. Primer semestre 2014

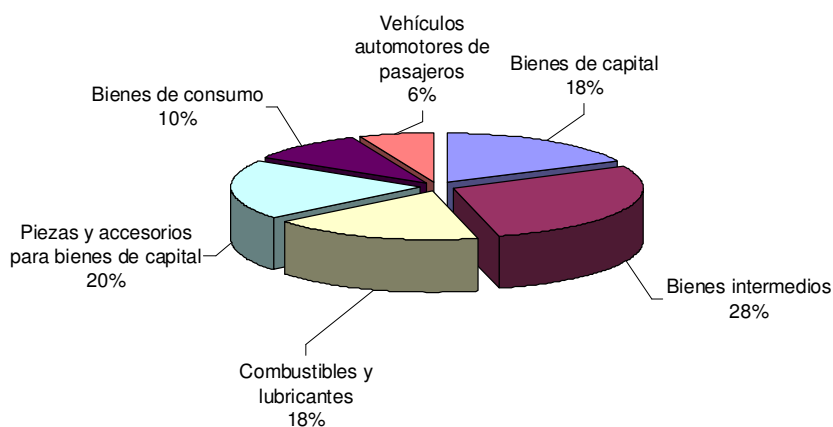

Cuadro 4. Importaciones en millones de dólares y variación porcentual, según principales Usos económicos Junio y primer semestre 2013-2014

| Usos | Junio | | | Primer semestre | | |
|--|------------------|--------------|----------------------|------------------|---------------|----------------------|
| | 2013* | 2014* | Variación porcentual | 2013* | 2014* | Variación porcentual |
| | Millones de U\$S | | % | Millones de U\$S | | % |
| Total general | 6.368 | 6.008 | -6 | 35.775 | 33.094 | -8 |
| Bienes de capital | 894 | 1.108 | 24 | 5.552 | 5.907 | 6 |
| Bienes de capital excluido equipos de transporte | 678 | 771 | 14 | 4.416 | 4.496 | 2 |
| Equipos de transporte industriales | 216 | 337 | 56 | 1.136 | 1.411 | 24 |
| Bienes intermedios | 1.524 | 1.514 | -1 | 9.533 | 9.261 | -3 |
| Suministros industriales elaborados no especificados en otras partidas | 1.476 | 1.481 | -- | 9.309 | 9.103 | -2 |
| Alimentos y bebidas elaborados fundamentalmente para la industria | 48 | 33 | -31 | 224 | 158 | -29 |
| Combustibles y lubricantes | 1.555 | 1.528 | -2 | 6.104 | 5.956 | -2 |
| Piezas y accesorios para bienes de capital | 1.251 | 983 | -21 | 7.680 | 6.513 | -15 |
| Bienes de consumo | 521 | 519 | -- | 3.618 | 3.287 | -9 |
| Artículos de consumo duraderos no especificados en otra partida | 60 | 43 | -28 | 355 | 311 | -12 |
| Artículos de consumo semiduraderos no especificados en otra partida | 144 | 128 | -11 | 961 | 832 | -13 |
| Artículos de consumo no duraderos no especificados en otra partida | 201 | 246 | 22 | 1.453 | 1.419 | -2 |
| Alimentos y bebidas básicos fundamentalmente para el hogar | 24 | 26 | 8 | 151 | 167 | 11 |
| Alimentos y bebidas elaborados fundamentalmente para el hogar | 59 | 56 | -5 | 415 | 361 | -13 |
| Equipos de transporte no industriales | 33 | 20 | -39 | 282 | 197 | -30 |
| Vehículos automotores de pasajeros | 607 | 336 | -45 | 3.192 | 2.062 | -35 |
| Resto | 16 | 20 | 25 | 96 | 108 | 13 |

4. Valores, precios y cantidades de las exportaciones e importaciones

Cuadro 5. Variación porcentual con respecto al mismo período del año anterior de los valores, precios y cantidades de las exportaciones e importaciones. Junio y primer semestre 2014

| Rubros y Usos | Variación porcentual respecto a igual período del año 2013 | | | | | |
|--|--|----------|-----------|-----------------|-----------|-----------|
| | Junio | | | Primer semestre | | |
| | Valor | Precio | Cantidad | Valor | Precio | Cantidad |
| Exportación | -3 | 2 | -4 | -10 | -1 | -9 |
| Productos primarios | -14 | -12 | -2 | -31 | -12 | -21 |
| Manufacturas de origen agropecuario (MOA) | 14 | 5 | 8 | 10 | 3 | 7 |
| Manufacturas de origen industrial (MOI) | -12 | 5 | -16 | -13 | -1 | -12 |
| Combustibles y energía | -1 | 5 | -6 | -12 | 5 | -16 |
| Importación | -6 | 1 | -6 | -8 | -1 | -7 |
| Bienes de capital | 24 | 5 | 19 | 6 | 1 | 5 |
| Bienes intermedios | -1 | -5 | 4 | -3 | -2 | -1 |
| Combustibles y lubricantes | -2 | 10 | -10 | -2 | -4 | 1 |
| Piezas y accesorios para bienes de capital | -21 | -2 | -20 | -15 | -2 | -13 |
| Bienes de consumo | -- | 1 | -1 | -9 | 1 | -10 |
| Vehículos automotores de pasajeros | -45 | 7 | -48 | -35 | 4 | -38 |
| Resto | 25 | . | . | 13 | . | . |

Cuadro 6. Productos seleccionados de exportación según diferencias absolutas, en millones de dólares.
Primer semestre 2013-2014

| Productos seleccionados | Primer semestre | | Diferencias absolutas |
|--|-------------------|-------------------|-----------------------|
| | 2013 ^e | 2014 ^e | |
| Millones de U\$S | | | |
| Total exportaciones | 40.922 | 36.778 | -4.144 |
| Total de productos seleccionados | 29.384 | 26.660 | -2.724 |
| Harina y "pellets" de la extracción de aceite de soja | 5.025 | 6.653 | 1.628 |
| Porotos de soja, excluido para siembra | 1.935 | 2.363 | 428 |
| Leche entera en polvo | 295 | 405 | 110 |
| Camarones y langostinos | 123 | 236 | 113 |
| Biodiesel | 391 | 479 | 88 |
| Cueros y pieles bovinos o equinos curtidos o "crust" | 309 | 388 | 79 |
| Minerales de cobre y sus concentrados | 459 | 506 | 47 |
| Tubos y perfiles huecos sin costura de hierro o acero | 402 | 429 | 27 |
| Aceites crudos de petróleo | 1.092 | 1.134 | 42 |
| Vino de uva fresca | 424 | 444 | 20 |
| Carne bovina deshuesada, refrigerada | 344 | 354 | 10 |
| Herbicidas, inhibidores de germinación y reguladores de crecimiento de las plantas | 118 | 138 | 20 |
| Filetes de merluza congelados | 97 | 112 | 15 |
| Gasoleo ("gas oil") | 41 | 58 | 17 |
| Gasolinas | 43 | 56 | 13 |
| Butanos licuados | 104 | 117 | 13 |
| Carne bovina deshuesada, congelada | 162 | 165 | 3 |
| Propano licuado excluido crudo | 163 | 170 | 7 |
| Miel natural | 142 | 143 | 1 |
| Harina de trigo | 57 | 61 | 4 |
| Maíz, excluido para siembra, en grano | 3.979 | 1.381 | -2.598 |
| Vehículos automóviles para el transporte de personas | 2.258 | 1.667 | -591 |
| Trigo, duro, excluido para siembra | 765 | 441 | -324 |
| Sorgo granífero, excluido para siembra | 347 | 69 | -278 |
| Cebada, excluida para siembra | 837 | 594 | -243 |
| Vehículos automóviles para el transporte de mercancías | 2.060 | 1.841 | -219 |
| Aceite de girasol, en bruto | 356 | 222 | -134 |
| Limonas | 164 | 63 | -101 |
| Aceite de soja, en bruto incluso desgomado | 2.113 | 1.945 | -168 |
| Porotos | 100 | 19 | -81 |
| Jugos de frutas u otros frutos o de hortalizas, sin alcohol | 222 | 141 | -81 |
| Naftas excluidas para petroquímica | 264 | 209 | -55 |
| Gas licuado de petróleo | 83 | 40 | -43 |
| "Pellets" de harina de extracción de girasol | 97 | 54 | -43 |
| Oro para uso no monetario | 1.061 | 976 | -85 |
| Minerales de plata y sus concentrados | 148 | 110 | -38 |
| Preparaciones de los tipos utilizados para la alimentación de los animales | 354 | 312 | -42 |
| Aluminio en bruto | 280 | 243 | -37 |
| Productos laminados planos de hierro o acero sin alear | 84 | 58 | -26 |
| Ajos | 121 | 94 | -27 |
| Maníes preparados o conservados en formas | 193 | 166 | -27 |
| Peras | 365 | 330 | -35 |
| Cajas de cambio y sus partes | 385 | 353 | -32 |
| Urea con contenido de nitrógeno > 45 % | 45 | 29 | -16 |
| Preparaciones y conservas de carne bovina | 58 | 44 | -14 |
| Carnes y despojos comestibles de gallos o gallinas | 327 | 303 | -24 |
| Insecticidas | 76 | 66 | -10 |
| Manzanas | 124 | 114 | -10 |
| Semilla de girasol | 62 | 55 | -7 |
| Naftas para petroquímica | 138 | 128 | -10 |
| Plata en bruto | 123 | 116 | -7 |
| Tops de lana peinada | 69 | 66 | -3 |
| Resto | 11.538 | 10.118 | -1.420 |

Cuadro 7. Valores unitarios trimestrales, de productos seleccionados exportados. Segundo trimestre 2012-2014

| Productos seleccionados | Año 2012 | | | Año 2013* | | | | Año 2014* | |
|---|-----------|--------|--------|-----------|--------|-------|--------|-----------|--------|
| | Trimestre | | | Trimestre | | | | Trimestre | |
| | 2° | 3° | 4° | 1° | 2° | 3° | 4° | 1° | 2° |
| | U\$S / tn | | | | | | | | |
| Trigo,duro, excluido para siembra | 259 | 261 | 275 | 299 | 312 | -- | -- | 331 | 337 |
| Maíz, excluido para siembra, en grano | 261 | 266 | 279 | 281 | 279 | 271 | 295 | 233 | 226 |
| Sorgo granífero, excluido para siembra | 187 | 191 | 225 | 231 | 225 | 204 | 188 | 193 | 188 |
| Cebada, excluida para siembra | 250 | 262 | 252 | 272 | 295 | 294 | 237 | 225 | 227 |
| Porotos de soja, excluido para siembra | 491 | 529 | 589 | 510 | 525 | 522 | 529 | 515 | 520 |
| Carne bovina deshuesada, refrigerada | 10.697 | 10.279 | 10.824 | 10.450 | 10.144 | 9.443 | 10.018 | 10.367 | 11.171 |
| Carne bovina deshuesada, congelada | 6.674 | 6.394 | 6.054 | 5.842 | 5.639 | 5.332 | 4.838 | 5.534 | 5.073 |
| Preparaciones y conservas de carne bovina | 3.982 | 3.841 | 3.509 | 3.460 | 3.455 | 3.357 | 3.308 | 2.976 | 3.086 |
| Filetes de merluza congelados | 3.205 | 3.141 | 3.142 | 3.129 | 3.070 | 2.977 | 2.962 | 2.986 | 2.983 |
| Harina de trigo | 372 | 391 | 440 | 499 | 529 | 546 | 611 | 502 | 498 |
| Aceite de soja, en bruto incluso desgomado | 1.164 | 1.136 | 1.121 | 1.098 | 993 | 886 | 890 | 878 | 861 |
| Aceite de girasol, en bruto | 1.128 | 1.172 | 1.170 | 1.140 | 1.115 | 1.166 | 1.029 | 979 | 987 |
| Azúcar de caña en bruto, sin aromatizar ni colorear | 1.419 | 630 | 448 | 1.205 | 1.125 | 400 | 390 | 940 | 862 |
| Harina y "pellets" de la extracción de aceite de soja | 409 | 493 | 537 | 516 | 461 | 480 | 501 | 519 | 524 |
| Cueros y pieles bovinos o equinos curtidos o "crust" | 6.918 | 7.303 | 7.305 | 6.629 | 7.173 | 7.115 | 6.809 | 6.732 | 7.901 |
| Tops de lana peinada | 11.634 | 10.020 | 8.805 | 9.387 | 10.009 | 8.450 | 9.335 | 9.127 | 8.318 |
| Biodiesel | 1.168 | 1.106 | 1.079 | 1.048 | 935 | 868 | 887 | 855 | 847 |
| Aceites crudos de petróleo | 750 | 737 | 728 | 749 | 685 | 735 | 738 | 705 | 728 |
| Naftas excluidas para petroquímica | 925 | 859 | 869 | 881 | 829 | 824 | 846 | 868 | 889 |
| Naftas para petroquímica | 945 | 851 | 921 | 933 | 817 | 876 | 896 | 817 | 824 |
| Gas natural en estado gaseoso | 1.090 | 1.272 | 1.277 | 1.290 | 1.315 | 1.388 | 1.381 | 1.447 | 1.329 |
| Propano licuado excluido crudo | 661 | 656 | 712 | 676 | 644 | 706 | 774 | 847 | 743 |
| Butanos licuados | 751 | 660 | 829 | 798 | 695 | 774 | 805 | 791 | 688 |
| Gas licuado de petróleo | 692 | 738 | 740 | 639 | 663 | 771 | 801 | 850 | 755 |

5. Series desestacionalizadas y tendencia-ciclo

Exportaciones desestacionalizadas y tendencia-ciclo.

En términos desestacionalizados, las exportaciones aumentaron el 8,0% en el mes de junio con respecto al mes anterior. La tendencia-ciclo² por su parte, registró una variación negativa del 0,3% en junio con respecto al mes anterior.

Cuadro 8. Exportaciones mensuales en millones de dólares, serie desestacionalizada. Enero 2004 - Junio 2014

| Años | Enero | Febrero | Marzo | Abril | Mayo | Junio | Julio | Agosto | Septiembre | Octubre | Noviembre | Diciembre |
|------------------|-------|---------|-------|-------|-------|-------|-------|--------|------------|---------|-----------|-----------|
| Millones de U\$S | | | | | | | | | | | | |
| 2004 | 2.632 | 2.750 | 2.767 | 2.834 | 3.009 | 2.813 | 2.927 | 2.806 | 2.972 | 2.911 | 3.125 | 3.028 |
| 2005 | 3.197 | 3.055 | 3.174 | 3.358 | 3.249 | 3.335 | 3.530 | 3.581 | 3.433 | 3.418 | 3.335 | 3.702 |
| 2006 | 3.633 | 3.599 | 3.792 | 3.750 | 3.660 | 3.731 | 3.764 | 3.916 | 4.052 | 4.127 | 4.187 | 4.335 |
| 2007 | 3.844 | 4.155 | 4.429 | 4.073 | 4.272 | 4.414 | 4.530 | 4.501 | 4.877 | 5.378 | 5.539 | 5.969 |
| 2008 | 6.685 | 5.832 | 5.449 | 5.514 | 5.562 | 5.208 | 6.829 | 6.847 | 6.805 | 5.821 | 5.141 | 4.327 |
| 2009 | 4.350 | 4.557 | 4.649 | 4.751 | 4.638 | 4.863 | 4.766 | 3.985 | 4.389 | 4.664 | 5.058 | 5.002 |
| 2010 | 5.287 | 4.615 | 5.099 | 5.864 | 5.797 | 5.893 | 5.849 | 5.783 | 6.181 | 5.843 | 6.127 | 5.851 |
| 2011 | 6.346 | 6.440 | 6.736 | 6.865 | 7.116 | 7.272 | 7.158 | 7.514 | 7.503 | 7.445 | 6.845 | 6.812 |
| 2012 | 6.664 | 6.796 | 6.797 | 6.494 | 6.227 | 6.248 | 7.344 | 6.682 | 6.684 | 6.648 | 6.837 | 6.824 |
| 2013 | 6.557 | 6.660 | 6.910 | 7.094 | 7.429 | 7.070 | 7.008 | 6.780 | 6.671 | 6.925 | 6.951 | 5.604 |
| 2014 | 6.155 | 6.372 | 5.789 | 6.177 | 6.299 | 6.804 | | | | | | |

Gráfico 4. Serie desestacionalizada de las exportaciones en millones de dólares. Junio 2004-2014

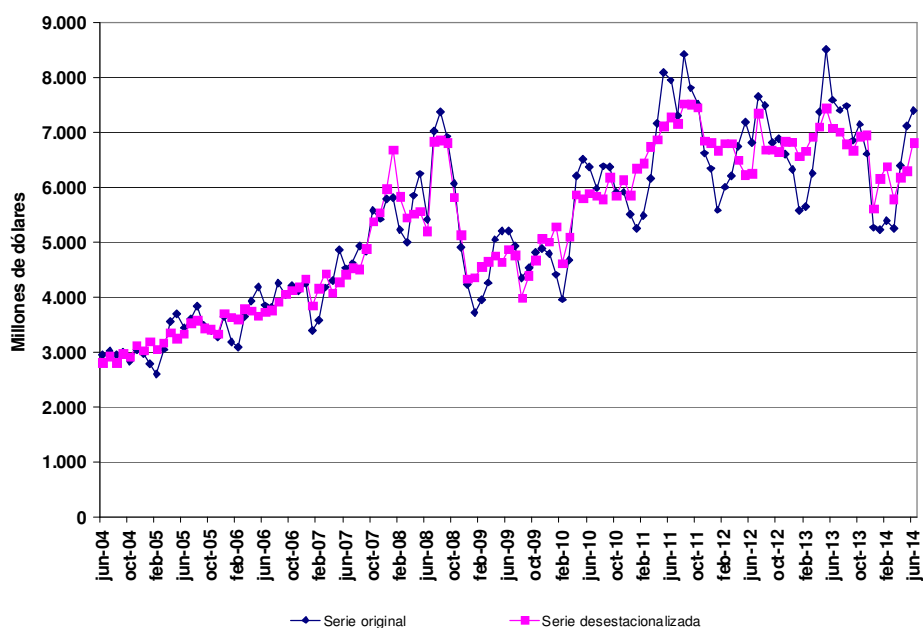

². Ver nota metodológica en página 20

Exportaciones tendencia - ciclo

Cuadro 9. Exportaciones mensuales en millones de dólares, tendencia-ciclo. Enero 2004-Junio 2014

| Años | Enero | Febrero | Marzo | Abril | Mayo | Junio | Julio | Agosto | Sep- tiembre | Octubre | Noviem- bre | Diciem- bre |
|------------------|-------|---------|-------|-------|-------|-------|-------|--------|-----------------|---------|----------------|----------------|
| Millones de U\$S | | | | | | | | | | | | |
| 2004 | 2.764 | 2.784 | 2.807 | 2.829 | 2.851 | 2.873 | 2.894 | 2.917 | 2.944 | 2.975 | 3.009 | 3.048 |
| 2005 | 3.092 | 3.143 | 3.198 | 3.257 | 3.313 | 3.362 | 3.402 | 3.432 | 3.456 | 3.478 | 3.504 | 3.539 |
| 2006 | 3.581 | 3.628 | 3.677 | 3.725 | 3.773 | 3.823 | 3.876 | 3.931 | 3.984 | 4.033 | 4.074 | 4.104 |
| 2007 | 4.128 | 4.151 | 4.183 | 4.232 | 4.308 | 4.422 | 4.579 | 4.776 | 5.000 | 5.227 | 5.429 | 5.581 |
| 2008 | 5.670 | 5.694 | 5.664 | 5.599 | 5.512 | 5.410 | 5.294 | 5.163 | 5.019 | 4.868 | 4.727 | 4.614 |
| 2009 | 4.539 | 4.506 | 4.508 | 4.528 | 4.555 | 4.582 | 4.612 | 4.654 | 4.717 | 4.806 | 4.917 | 5.046 |
| 2010 | 5.184 | 5.320 | 5.447 | 5.561 | 5.656 | 5.734 | 5.798 | 5.858 | 5.924 | 6.005 | 6.106 | 6.226 |
| 2011 | 6.365 | 6.520 | 6.685 | 6.853 | 7.011 | 7.147 | 7.242 | 7.284 | 7.267 | 7.198 | 7.090 | 6.959 |
| 2012 | 6.821 | 6.690 | 6.578 | 6.495 | 6.448 | 6.438 | 6.463 | 6.513 | 6.576 | 6.639 | 6.698 | 6.757 |
| 2013 | 6.817 | 6.878 | 6.934 | 6.977 | 6.998 | 6.995 | 6.973 | 6.949 | 6.939 | 6.954 | 6.988 | 7.026 |
| 2014 | 7.050 | 7.048 | 7.020 | 6.977 | 6.937 | 6.914 | | | | | | |

Gráfico 5. Tendencia-ciclo de las exportaciones en millones de dólares. Junio 2004-2014

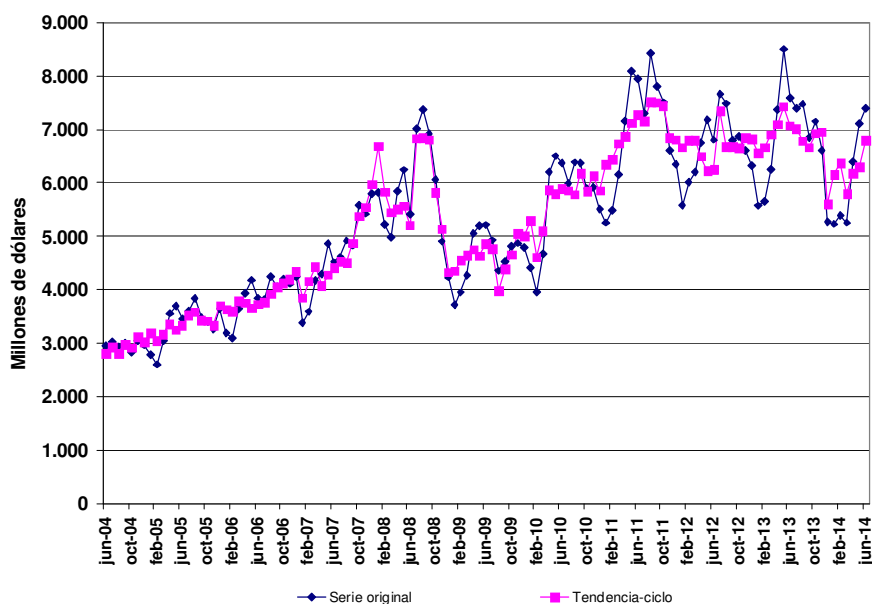

Importaciones desestacionalizadas y tendencia-ciclo

Importaciones desestacionalizadas y tendencia-ciclo.

En términos desestacionalizados, las importaciones del mes de junio ascendieron el 0,8% con respecto al mes anterior. Por su parte, la tendencia-ciclo² registró una variación negativa del 0,4 con respecto al mes anterior.

Cuadro 10. Importaciones mensuales en millones de dólares, serie desestacionalizada. Enero 2004-Junio 2014

| Años | Enero | Febrero | Marzo | Abril | Mayo | Junio | Julio | Agosto | Sep- tiembre | Octubre | Noviem- bre | Diciem- bre |
|------------------|-------|---------|-------|-------|-------|-------|-------|--------|-----------------|---------|----------------|----------------|
| Millones de U\$S | | | | | | | | | | | | |
| 2004 | 1.810 | 1.633 | 1.696 | 1.703 | 1.849 | 1.891 | 1.868 | 1.917 | 1.929 | 1.947 | 2.076 | 2.129 |
| 2005 | 2.214 | 2.213 | 2.302 | 2.415 | 2.441 | 2.526 | 2.284 | 2.364 | 2.308 | 2.457 | 2.542 | 2.623 |
| 2006 | 2.593 | 2.733 | 2.706 | 2.831 | 2.680 | 2.668 | 2.754 | 2.956 | 3.051 | 3.074 | 3.052 | 3.054 |
| 2007 | 3.198 | 3.297 | 3.574 | 3.316 | 3.382 | 3.506 | 3.813 | 4.150 | 3.952 | 4.004 | 4.149 | 4.363 |
| 2008 | 4.916 | 4.803 | 4.807 | 4.938 | 5.169 | 5.085 | 5.325 | 5.001 | 4.862 | 4.668 | 4.296 | 3.594 |
| 2009 | 3.166 | 3.200 | 3.050 | 2.938 | 2.712 | 3.352 | 3.118 | 3.103 | 3.333 | 3.464 | 3.619 | 3.731 |
| 2010 | 3.850 | 4.204 | 4.514 | 4.382 | 4.648 | 4.753 | 4.808 | 4.876 | 4.902 | 4.930 | 5.375 | 5.551 |
| 2011 | 5.886 | 5.850 | 5.775 | 6.270 | 6.248 | 6.274 | 6.444 | 6.594 | 6.323 | 6.267 | 6.027 | 6.364 |
| 2012 | 6.199 | 5.489 | 5.483 | 5.305 | 5.510 | 5.687 | 5.729 | 5.345 | 5.863 | 5.762 | 5.638 | 6.012 |
| 2013 | 5.970 | 6.308 | 6.349 | 6.423 | 6.505 | 6.247 | 6.096 | 6.287 | 5.927 | 6.033 | 6.028 | 5.484 |
| 2014 | 5.790 | 6.502 | 5.772 | 5.754 | 5.594 | 5.636 | | | | | | |

Gráfico 6. Serie desestacionalizada de las importaciones en millones de dólares. Junio 2004-2014

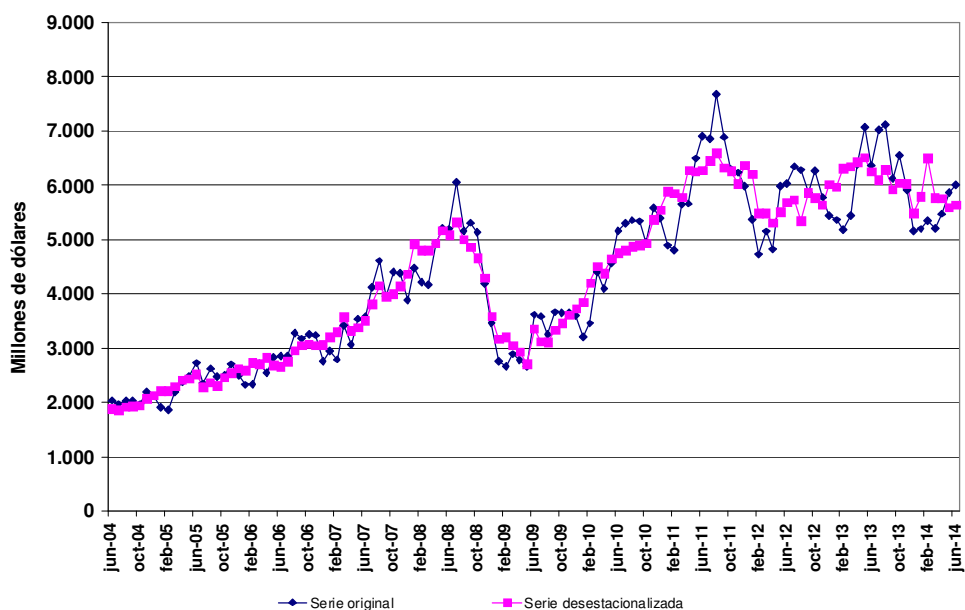

². Ver nota metodológica en página 20

Cuadro 11. Importaciones mensuales en millones de dólares, tendencia-ciclo. Enero 2004-Junio 2014

| Años | Enero | Febrero | Marzo | Abril | Mayo | Junio | Julio | Agosto | Sep- tiembre | Octubre | Noviem- bre | Diciem- bre |
|------------------|-------|---------|-------|-------|-------|-------|-------|--------|-----------------|---------|----------------|----------------|
| Millones de U\$S | | | | | | | | | | | | |
| 2004 | 1.536 | 1.606 | 1.671 | 1.731 | 1.786 | 1.836 | 1.882 | 1.927 | 1.972 | 2.018 | 2.066 | 2.117 |
| 2005 | 2.171 | 2.225 | 2.277 | 2.323 | 2.361 | 2.390 | 2.413 | 2.436 | 2.462 | 2.493 | 2.531 | 2.572 |
| 2006 | 2.612 | 2.650 | 2.684 | 2.718 | 2.754 | 2.797 | 2.847 | 2.904 | 2.966 | 3.028 | 3.087 | 3.142 |
| 2007 | 3.193 | 3.244 | 3.299 | 3.362 | 3.437 | 3.527 | 3.631 | 3.748 | 3.881 | 4.032 | 4.199 | 4.379 |
| 2008 | 4.561 | 4.733 | 4.881 | 4.994 | 5.060 | 5.069 | 5.015 | 4.893 | 4.704 | 4.457 | 4.172 | 3.874 |
| 2009 | 3.590 | 3.346 | 3.160 | 3.041 | 2.990 | 3.000 | 3.060 | 3.157 | 3.285 | 3.437 | 3.608 | 3.794 |
| 2010 | 3.985 | 4.170 | 4.334 | 4.469 | 4.573 | 4.657 | 4.739 | 4.839 | 4.968 | 5.127 | 5.309 | 5.502 |
| 2011 | 5.689 | 5.861 | 6.012 | 6.140 | 6.241 | 6.312 | 6.349 | 6.350 | 6.313 | 6.237 | 6.126 | 5.988 |
| 2012 | 5.840 | 5.705 | 5.603 | 5.548 | 5.541 | 5.570 | 5.618 | 5.676 | 5.739 | 5.812 | 5.901 | 6.007 |
| 2013 | 6.120 | 6.224 | 6.298 | 6.331 | 6.322 | 6.280 | 6.219 | 6.150 | 6.082 | 6.020 | 5.963 | 5.909 |
| 2014 | 5.859 | 5.811 | 5.763 | 5.719 | 5.682 | 5.659 | | | | | | |

Gráfico 7. Tendencia-ciclo de las importaciones en millones de dólares. Junio 2004-2014

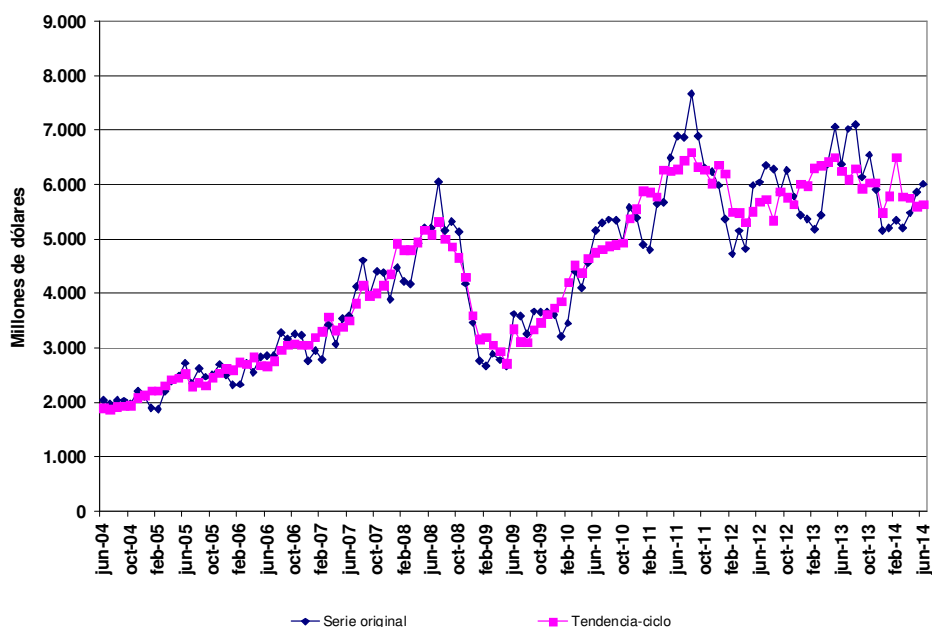

6. Intercambio comercial según zonas económicas

ASEAN, República de Corea, China, Japón e India

El intercambio con el bloque -primero en importancia- registró un saldo comercial positivo de 695 millones de dólares en el mes. Las exportaciones subieron el 18% con respecto a junio de 2013, debido a las mayores ventas de los Productos primarios, las Manufacturas de origen agropecuario, y los Combustibles y energía, mientras que las Manufacturas de origen industrial descendieron.

Las importaciones desde este origen no mostraron variación durante el mes con respecto a igual mes del año anterior. Bajaron las compras de Piezas y accesorios para bienes de capital, Vehículos automotores de pasajeros y Bienes de consumo, mientras que aumentaron las de Bienes de capital y Bienes intermedios.

El intercambio comercial con este bloque durante el primer semestre de 2014 resultó con un saldo negativo de 724 millones de dólares. Las exportaciones bajaron el 5% con respecto a igual período del año anterior, como consecuencia principal de las menores ventas de Productos primarios, Combustibles y energía y Manufacturas de origen industrial, ya que las Manufacturas de origen agropecuario crecieron.

Las importaciones desde este origen bajaron el 1%, producto del descenso en las compras de Piezas y accesorios para bienes de capital, Bienes de consumo y Vehículos automotores de pasajeros. Los usos restantes subieron.

MERCOSUR

El intercambio con este bloque -segundo en importancia- en el mes de junio arrojó un saldo comercial positivo de 364 millones de dólares. Tanto las exportaciones como las importaciones descendieron con respecto al mismo mes del año anterior (-15% y -23% respectivamente). Dentro de las exportaciones, aunque todos los rubros mostraron bajas con respecto al mismo mes del año anterior, el descenso más importante fue el de las Manufacturas de origen industrial.

La disminución de las importaciones en junio con respecto al mismo mes del año anterior, si se tienen en cuenta los valores absolutos, fue producto de menores compras en todos los usos, con excepción de los Bienes de consumo.

En el primer semestre de 2014 las exportaciones hacia el MERCOSUR bajaron el 12%. El descenso más importante por diferencia de valor absoluta fue en el rubro Manufacturas de origen industrial, seguido por los Productos primarios y los Combustibles y energía; mientras ascendieron las Manufacturas de origen agropecuario. Las importaciones disminuyeron el 18% en el período, y las caídas se registraron en todos los usos. El intercambio con el bloque arrojó un saldo comercial positivo de 1.958 millones de dólares.

Unión Europea

En el mes de junio el intercambio comercial con este bloque arrojó con un saldo comercial negativo de 85 millones de dólares y en orden de importancia se ubicó en tercer lugar. Las exportaciones ascendieron el 3% con respecto al mismo mes del año anterior. Esto se debió a una suba de las Manufacturas de origen agropecuario, las Manufacturas de origen industrial y los Combustibles y energía; mientras los Productos primarios disminuyeron. Las importaciones desde este bloque disminuyeron el 19% en junio con respecto a igual mes del año anterior, como consecuencia de las menores compras de todos los usos económicos con excepción de los Bienes de capital.

El comercio con este bloque en el primer semestre de 2014 arrojó un saldo negativo de 884 millones de dólares. Las exportaciones subieron el 7% con respecto a igual período del año anterior, consecuencia exclusiva de mayores ventas de Manufacturas de origen agropecuario. En tanto, las importaciones provenientes desde esta zona bajaron el 10%, debido a la caída de los Vehículos automotores de pasajeros, los Combustibles y lubricantes, las Piezas y accesorios para bienes de capital, los Bienes intermedios y los Bienes de consumo; mientras que los Bienes de capital subieron.

NAFTA

El intercambio comercial con este bloque marcó para el mes de junio un saldo negativo de 267 millones de dólares. Las exportaciones subieron el 13% con respecto a junio del año anterior, por las mayores ventas de los Combustibles y energía y Manufacturas de origen industrial.

Las importaciones desde este bloque crecieron el 7% con respecto a junio del año anterior. Los usos económicos que registraron mayores adquisiciones fueron: Bienes de capital, Bienes de consumo y Piezas y accesorios para bienes de capital. En tanto bajaron los Vehículos automotores de pasajeros, los Combustibles y lubricantes y los Bienes intermedios.

En el primer semestre de 2014 el intercambio comercial con este bloque arrojó un saldo negativo de 2.004 millones de dólares. Las exportaciones bajaron el 8% con respecto al mismo período del año anterior, debido a la caída en las ventas de las Manufacturas de origen industrial y de los Productos primarios. En tanto subieron los Combustibles y energía y en menor medida las Manufacturas de origen agropecuario.

Las importaciones aumentaron el 9% debido al incremento en las compras de Bienes de capital y Combustibles y lubricantes.

Chile

En junio las exportaciones a Chile bajaron el 21% con respecto al mismo mes del año anterior, hecho que se debió a las menores ventas de los Combustibles y energía y las Manufacturas de origen industrial.

Las importaciones registraron una baja del 21%. Se destacaron las menores compras en los Bienes intermedios, los Bienes de consumo y las Piezas y accesorios de bienes de capital, en cambio los Bienes de capital subieron, el resto de los usos no tuvieron cambios o fueron ínfimos. El superávit comercial alcanzó en el mes los 202 millones de dólares.

En el primer semestre de 2014 el intercambio comercial con Chile registró un saldo positivo de 1.134 millones de dólares. Tanto las exportaciones como las importaciones descendieron con respecto a igual período del año anterior (-30% y -13%, respectivamente). (Ver cuadros 12 y 13.1 pág. 15, 13.2 y 14.1 pág. 16 y 14.2 pág.17).

Principales socios comerciales

En el primer semestre de 2014 los principales destinos de las exportaciones argentinas, en orden decreciente de acuerdo al valor absoluto, fueron: Brasil, China, Estados Unidos, Chile, e India. Por otra parte, los principales países de origen de las importaciones en el período fueron: Brasil, China, Estados Unidos, Alemania y Trinidad y Tobago.

Estructura del Intercambio comercial en el primer semestre

En los gráficos 8 y 9 se puede apreciar la participación de los diferentes socios comerciales en las exportaciones argentinas y la de los principales proveedores.

Gráfico 8. Exportaciones según destino. Primer semestre 2014



Gráfico 9. Importaciones según origen. Primer semestre 2014



¹ Incluye Hong Kong y Macao.

Cuadro 12. Balanza comercial en millones de dólares, por zonas económicas y países seleccionados.
Junio y primer semestre 2014 y variación porcentual respecto a igual período de 2013

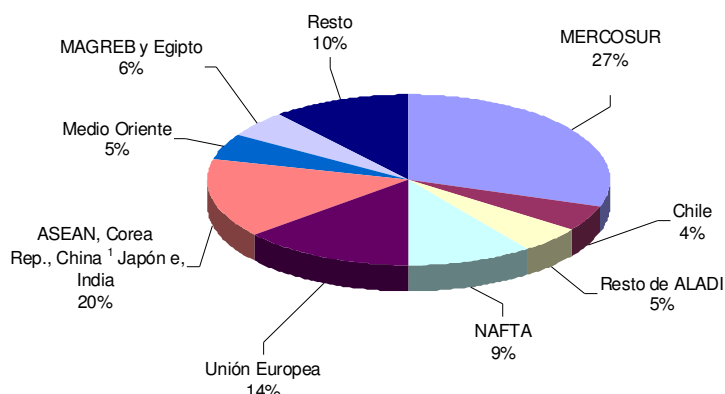
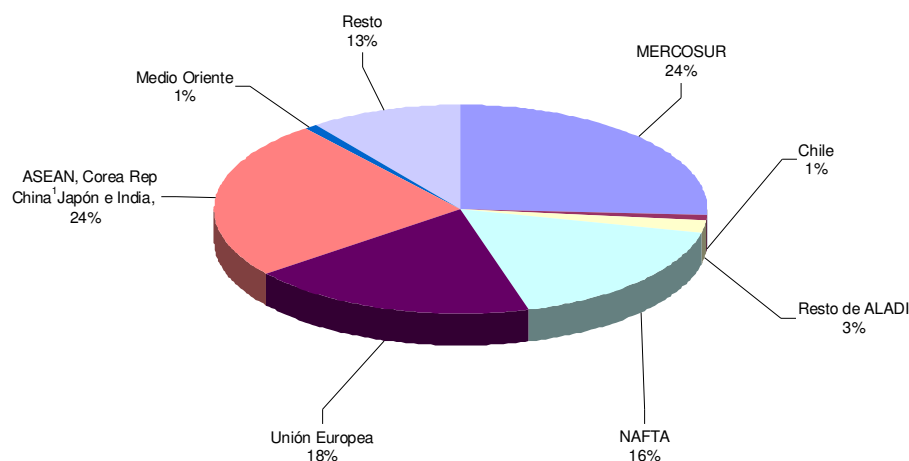
| Zonas económicas y países seleccionados | Junio 2014 ⁴ | | | | | Primer semestre 2014 ⁴ | | | | |
|---|-------------------------|-----------|------------------|-----------|------------------|-----------------------------------|------------|------------------|-----------|------------------|
| | Exportación | | Importación | | Saldo | Exportación | | Importación | | Saldo |
| | Millones de U\$S | Var % | Millones de U\$S | Var % | Millones de U\$S | Millones de U\$S | Var % | Millones de U\$S | Var % | Millones de U\$S |
| Total | 7.387 | -3 | 6.008 | -6 | 1.379 | 36.778 | -10 | 33.094 | -8 | 3.684 |
| MERCOSUR | 1.644 | -15 | 1.280 | -23 | 364 | 10.016 | -12 | 8.057 | -18 | 1.958 |
| Chile | 264 | -21 | 63 | -21 | 202 | 1.547 | -30 | 413 | -13 | 1.134 |
| Resto de ALADI | 460 | 6 | 440 | 79 | 21 | 1.819 | -28 | 1.105 | -33 | 714 |
| NAFTA | 679 | 13 | 946 | 7 | -267 | 3.436 | -8 | 5.440 | 9 | -2.004 |
| Unión Europea | 852 | 3 | 937 | -19 | -85 | 5.047 | 7 | 5.932 | -10 | -884 |
| ASEAN, Corea Rep., | | | | | | | | | | |
| China ¹ , Japón e India | 1.936 | 18 | 1.241 | - | 695 | 7.222 | -5 | 7.946 | -1 | -724 |
| Medio Oriente | 379 | -8 | 207 | -23 | 172 | 1.822 | -20 | 430 | -27 | 1.393 |
| MAGREB y Egipto | 510 | -3 | 3 | -94 | 507 | 2.117 | 5 | 70 | -56 | 2.046 |
| Resto | 661 | -24 | 891 | 14 | -231 | 3.751 | -15 | 3.701 | 8 | 50 |

⁴ Dato estimado para exportaciones.
Dato provisorio para importaciones.

Cuadro 13.1 Exportaciones en millones de dólares y variación porcentual, por Grandes rubros según zonas económicas y países seleccionados. Junio 2013-2014

| Zonas económicas y países seleccionados | Grandes rubros | | | | | | | | | | | | | | |
|---|------------------|-------|--------|---------------------|-------|--------|-------------------------------------|-------|--------|-----------------------------------|-------|--------|------------------------|-------|--------|
| | Total | | | Productos primarios | | | Manufacturas de origen agropecuario | | | Manufacturas de origen industrial | | | Combustibles y energía | | |
| | 2013° | 2014° | Var. % | 2013° | 2014° | Var. % | 2013° | 2014° | Var. % | 2013° | 2014° | Var. % | 2013° | 2014° | Var. % |
| | Millones de U\$S | | | Millones de U\$S | | | Millones de U\$S | | | Millones de U\$S | | | Millones de U\$S | | |
| Total | 7.583 | 7.387 | -3 | 2.109 | 1.823 | -14 | 2.704 | 3.075 | 14 | 2.293 | 2.018 | -12 | 478 | 471 | -1 |
| MERCOSUR | 1.928 | 1.644 | -15 | 142 | 125 | -12 | 289 | 262 | -9 | 1.384 | 1.173 | -15 | 113 | 84 | -26 |
| Chile | 336 | 264 | -21 | 28 | 30 | 7 | 103 | 128 | 24 | 127 | 98 | -23 | 78 | 9 | -88 |
| Resto de ALADI | 434 | 460 | 6 | 192 | 96 | -50 | 74 | 223 | 201 | 157 | 129 | -18 | 11 | 13 | 18 |
| NAFTA | 600 | 679 | 13 | 92 | 53 | -42 | 133 | 125 | -6 | 274 | 287 | 5 | 101 | 214 | 112 |
| Unión Europea | 831 | 852 | 3 | 250 | 197 | -21 | 481 | 521 | 8 | 100 | 132 | 32 | - | 3 | /// |
| ASEAN | 636 | 620 | -3 | 177 | 104 | -41 | 437 | 496 | 14 | 9 | 6 | -33 | 12 | 14 | 17 |
| China¹ | 564 | 934 | 66 | 377 | 788 | 109 | 174 | 109 | -37 | 12 | 9 | -25 | -- | 28 | /// |
| Corea Rep. | 133 | 75 | -44 | 95 | 41 | -57 | 37 | 34 | -8 | -- | -- | 3 | - | - | - |
| Japón | 179 | 42 | -77 | 145 | 21 | -86 | 20 | 18 | -10 | 14 | 3 | -79 | -- | - | -100 |
| India | 136 | 266 | 96 | 2 | 3 | 50 | 132 | 258 | 95 | 2 | 4 | 100 | -- | - | -100 |
| Medio Oriente | 412 | 379 | -8 | 110 | 103 | -6 | 294 | 256 | -13 | 8 | 21 | 163 | - | - | - |
| MAGREB y Egipto | 527 | 510 | -3 | 351 | 205 | -42 | 174 | 296 | 70 | 3 | 8 | 167 | - | - | - |
| Resto | 868 | 661 | -24 | 147 | 58 | -61 | 357 | 348 | -3 | 202 | 147 | -27 | 162 | 108 | -33 |

¹ Incluye Hong Kong y Macao.

Cuadro 13.2 Exportaciones en millones de dólares y variación porcentual, por Grandes rubros según zonas económicas y países seleccionados. Primer semestre 2013-2014

| Zonas económicas y países seleccionados | Grandes rubros | | | | | | | | | | | | | | |
|---|-------------------|-------------------|------------|---------------------|-------------------|------------|-------------------------------------|-------------------|-----------|-----------------------------------|-------------------|------------|------------------------|-------------------|------------|
| | Total | | | Productos primarios | | | Manufacturas de origen agropecuario | | | Manufacturas de origen industrial | | | Combustibles y energía | | |
| | 2013 ^e | 2014 ^e | Var. % | 2013 ^e | 2014 ^e | Var. % | 2013 ^e | 2014 ^e | Var. % | 2013 ^e | 2014 ^e | Var. % | 2013 ^e | 2014 ^e | Var. % |
| | Millones de U\$S | | | Millones de U\$S | | | Millones de U\$S | | | Millones de U\$S | | | Millones de U\$S | | |
| Total | 40.922 | 36.778 | -10 | 11.209 | 7.789 | -31 | 13.318 | 14.664 | 10 | 13.274 | 11.568 | -13 | 3.121 | 2.758 | -12 |
| MERCOSUR | 11.406 | 10.016 | -12 | 1.399 | 1.044 | -25 | 1.638 | 1.671 | 2 | 7.757 | 6.770 | -13 | 612 | 531 | -13 |
| Chile | 2.207 | 1.547 | -30 | 139 | 95 | -32 | 711 | 611 | -14 | 819 | 641 | -22 | 538 | 200 | -63 |
| Resto de ALADI | 2.523 | 1.819 | -28 | 1.029 | 324 | -69 | 611 | 663 | 9 | 827 | 755 | -9 | 55 | 75 | 36 |
| NAFTA | 3.754 | 3.436 | -8 | 764 | 449 | -41 | 752 | 782 | 4 | 1.882 | 1.483 | -21 | 355 | 723 | 104 |
| Unión Europea | 4.698 | 5.047 | 7 | 1.289 | 1.106 | -14 | 2.582 | 3.186 | 23 | 768 | 732 | -5 | 60 | 24 | -60 |
| ASEAN | 2.625 | 2.607 | -1 | 451 | 365 | -19 | 2.090 | 2.167 | 4 | 69 | 49 | -29 | 15 | 26 | 73 |
| China ¹ | 2.872 | 2.902 | 1 | 1.692 | 2.064 | 22 | 729 | 633 | -13 | 62 | 77 | 24 | 389 | 128 | -67 |
| Corea Rep. | 682 | 217 | -68 | 582 | 116 | -80 | 97 | 98 | 1 | 3 | 4 | 33 | - | - | - |
| Japón | 840 | 354 | -58 | 660 | 161 | -76 | 85 | 83 | -2 | 86 | 77 | -10 | 8 | 34 | 325 |
| India | 618 | 1.142 | 85 | 10 | 63 | /// | 593 | 950 | 60 | 14 | 20 | 43 | -- | 110 | /// |
| Medio Oriente | 2.269 | 1.822 | -20 | 1.154 | 749 | -35 | 1.013 | 939 | -7 | 101 | 135 | 34 | - | - | - |
| MAGREB y Egipto | 2.011 | 2.117 | 5 | 1.121 | 849 | -24 | 859 | 1.231 | 43 | 28 | 23 | -18 | 3 | 14 | 367 |
| Resto | 4.418 | 3.751 | -15 | 918 | 407 | -56 | 1.557 | 1.649 | 6 | 858 | 801 | -7 | 1.085 | 894 | -18 |

¹ Incluye Hong Kong y Macao.

Cuadro 14.1 Importaciones en millones de dólares y variación porcentual por Usos económicos, según zonas económicas y países seleccionados. Junio 2013-2014

| Zonas económicas y países seleccionados | Usos | | | | | | | | | | | |
|---|-------------------|-------------------|-----------|-------------------|-------------------|-----------|--------------------|-------------------|-----------|----------------------------|-------------------|-----------|
| | Total | | | Bienes de capital | | | Bienes intermedios | | | Combustibles y lubricantes | | |
| | 2013 [*] | 2014 [*] | Var. % | 2013 [*] | 2014 [*] | Var. % | 2013 [*] | 2014 [*] | Var. % | 2013 [*] | 2014 [*] | Var. % |
| | Millones de U\$S | | | Millones de U\$S | | | Millones de U\$S | | | Millones de U\$S | | |
| Total | 6.368 | 6.008 | -6 | 894 | 1.108 | 24 | 1.524 | 1.514 | -1 | 1.555 | 1.528 | -2 |
| MERCOSUR | 1.658 | 1.280 | -23 | 254 | 151 | -41 | 485 | 471 | -3 | 94 | 50 | -47 |
| Chile | 80 | 63 | -21 | 1 | 3 | 200 | 52 | 41 | -21 | - | -- | /// |
| Resto de ALADI | 246 | 440 | 79 | 3 | -- | -92 | 15 | 13 | -13 | 166 | 391 | 136 |
| NAFTA | 886 | 946 | 7 | 121 | 262 | 117 | 299 | 290 | -3 | 215 | 181 | -16 |
| Unión Europea | 1.153 | 937 | -19 | 229 | 320 | 40 | 297 | 271 | -9 | 218 | 52 | -76 |
| ASEAN | 173 | 154 | -11 | 43 | 37 | -14 | 35 | 34 | -3 | -- | -- | /// |
| China ¹ | 810 | 834 | 3 | 180 | 245 | 36 | 169 | 189 | 12 | -- | -- | -37 |
| Corea Rep. | 99 | 90 | -9 | 9 | 34 | 278 | 25 | 24 | -4 | -- | -- | 16 |
| Japón | 106 | 116 | 9 | 21 | 29 | 38 | 16 | 18 | 13 | -- | -- | -76 |
| India | 53 | 47 | -11 | 5 | 3 | -40 | 24 | 31 | 29 | -- | -- | -49 |
| Medio Oriente | 268 | 207 | -23 | 3 | 2 | -33 | 5 | 11 | 120 | 254 | 184 | -28 |
| MAGREB y Egipto | 53 | 3 | -94 | -- | 1 | 413 | 1 | 1 | - | 51 | - | -100 |
| Resto | 781 | 891 | 14 | 24 | 21 | -13 | 101 | 121 | 20 | 555 | 668 | 20 |

Cuadro 14.1 (conclusión)

| Zonas económicas y países seleccionados | Usos | | | | | | | | | | | |
|---|--|------------|------------|-------------------|------------|-----------|------------------------------------|------------|------------|------------------|-----------|-----------|
| | Piezas y accesorios para bienes de capital | | | Bienes de consumo | | | Vehículos automotores de pasajeros | | | Resto | | |
| | 2013* | 2014* | Var. % | 2013* | 2014* | Var. % | 2013* | 2014* | Var. % | 2013* | 2014* | Var. % |
| | Millones de U\$S | | | Millones de U\$S | | | Millones de U\$S | | | Millones de U\$S | | |
| Total | 1.251 | 983 | -21 | 521 | 519 | -- | 607 | 336 | -45 | 16 | 20 | 25 |
| MERCOSUR | 338 | 229 | -32 | 89 | 96 | 8 | 397 | 282 | -29 | -- | -- | 5 |
| Chile | 8 | 4 | -50 | 19 | 14 | -26 | - | - | - | -- | -- | -18 |
| Resto de ALADI | 1 | 1 | - | 32 | 34 | 6 | 29 | - | -100 | -- | -- | 318 |
| NAFTA | 95 | 96 | 1 | 77 | 85 | 10 | 77 | 33 | -57 | -- | -- | -96 |
| Unión Europea | 248 | 182 | -27 | 101 | 98 | -3 | 59 | 13 | -78 | -- | 1 | /// |
| ASEAN | 66 | 54 | -18 | 29 | 28 | -3 | - | - | - | -- | -- | /// |
| China ¹ | 322 | 279 | -13 | 135 | 118 | -13 | 4 | 3 | -25 | -- | -- | 197 |
| Corea Rep. | 43 | 31 | -28 | 2 | 1 | -50 | 21 | 1 | -95 | -- | -- | 106 |
| Japón | 55 | 61 | 11 | 4 | 3 | -25 | 10 | 4 | -60 | -- | -- | 149 |
| India | 16 | 7 | -56 | 8 | 7 | -13 | - | - | - | -- | -- | 298 |
| Medio Oriente | 1 | 2 | 100 | 4 | 8 | 100 | - | - | - | -- | -- | /// |
| MAGREB y Egipto | -- | 1 | 177 | -- | -- | 50 | - | - | - | - | -- | /// |
| Resto | 58 | 36 | -38 | 20 | 26 | 30 | 8 | -- | -98 | 15 | 19 | 27 |

¹ Incluye Hong Kong y Macao.

Cuadro 14.2 Importaciones en millones de dólares y variación porcentual por Usos económicos según zonas económicas y países seleccionados. Primer semestre 2013-2014

| Zonas económicas y países seleccionados | Usos | | | | | | | | | | | |
|---|------------------|---------------|-----------|-------------------|--------------|----------|--------------------|--------------|-----------|----------------------------|--------------|-----------|
| | Total | | | Bienes de capital | | | Bienes intermedios | | | Combustibles y lubricantes | | |
| | 2013* | 2014* | Var. % | 2013* | 2014* | Var. % | 2013* | 2014* | Var. % | 2013* | 2014* | Var. % |
| | Millones de U\$S | | | Millones de U\$S | | | Millones de U\$S | | | Millones de U\$S | | |
| Total | 35.775 | 33.094 | -8 | 5.552 | 5.907 | 6 | 9.533 | 9.261 | -3 | 6.104 | 5.956 | -2 |
| MERCOSUR | 9.869 | 8.057 | -18 | 1.425 | 1.128 | -21 | 3.073 | 2.849 | -7 | 358 | 257 | -28 |
| Chile | 475 | 413 | -13 | 21 | 12 | -43 | 290 | 277 | -4 | -- | -- | -36 |
| Resto de ALADI | 1.653 | 1.105 | -33 | 6 | 2 | -67 | 91 | 90 | -1 | 1.200 | 811 | -32 |
| NAFTA | 5.005 | 5.440 | 9 | 745 | 1.239 | 66 | 1.805 | 1.708 | -5 | 925 | 1.161 | 26 |
| Unión Europea | 6.613 | 5.932 | -10 | 1.281 | 1.384 | 8 | 1.841 | 1.796 | -2 | 919 | 660 | -28 |
| ASEAN | 1.096 | 1.085 | -1 | 262 | 215 | -18 | 224 | 221 | -1 | -- | 123 | /// |
| China ¹ | 5.222 | 5.309 | 2 | 1.350 | 1.498 | 11 | 1.124 | 1.237 | 10 | -- | 26 | /// |
| Corea Rep. | 547 | 528 | -3 | 66 | 89 | 35 | 154 | 136 | -12 | 4 | 19 | 375 |
| Japón | 764 | 659 | -14 | 165 | 151 | -8 | 113 | 119 | 5 | 1 | 1 | - |
| India | 361 | 365 | 1 | 35 | 23 | -34 | 173 | 228 | 32 | 1 | 1 | - |
| Medio Oriente | 589 | 430 | -27 | 27 | 17 | -37 | 40 | 40 | - | 488 | 341 | -30 |
| MAGREB y Egipto | 158 | 70 | -56 | 1 | 2 | 100 | 38 | 9 | -76 | 114 | 56 | -51 |
| Resto | 3.423 | 3.701 | 8 | 167 | 145 | -13 | 565 | 553 | -2 | 2.093 | 2.500 | 19 |

Cuadro 14.2 (conclusión)

| Zonas económicas y países seleccionados | Usos | | | | | | | | | | | |
|---|--|--------------|------------|-------------------|--------------|-----------|------------------------------------|--------------|------------|------------------|------------|-----------|
| | Piezas y accesorios para bienes de capital | | | Bienes de consumo | | | Vehículos automotores de pasajeros | | | Resto | | |
| | 2013* | 2014* | Var. % | 2013* | 2014* | Var. % | 2013* | 2014* | Var. % | 2013* | 2014* | Var. % |
| | Millones de U\$S | | | Millones de U\$S | | | Millones de U\$S | | | Millones de U\$S | | |
| Total | 7.680 | 6.513 | -15 | 3.618 | 3.287 | -9 | 3.192 | 2.062 | -35 | 96 | 108 | 13 |
| MERCOSUR | 2.244 | 1.637 | -27 | 677 | 582 | -14 | 2.090 | 1.603 | -23 | 2 | 1 | -50 |
| Chile | 48 | 26 | -46 | 115 | 97 | -16 | -- | - | -100 | -- | -- | -14 |
| Resto de ALADI | 7 | 4 | -43 | 194 | 197 | 2 | 155 | - | -100 | -- | -- | 366 |
| NAFTA | 601 | 574 | -4 | 549 | 505 | -8 | 369 | 253 | -31 | 11 | -- | -96 |
| Unión Europea | 1.553 | 1.342 | -14 | 696 | 686 | -1 | 321 | 60 | -81 | 1 | 2 | 100 |
| ASEAN | 392 | 338 | -14 | 218 | 187 | -14 | - | - | - | -- | -- | /// |
| China ¹ | 1.837 | 1.749 | -5 | 886 | 785 | -11 | 24 | 12 | -50 | -- | -- | 55 |
| Corea Rep. | 197 | 206 | 5 | 15 | 9 | -40 | 112 | 70 | -38 | -- | -- | 65 |
| Japón | 393 | 343 | -13 | 32 | 24 | -25 | 60 | 22 | -63 | -- | -- | -61 |
| India | 98 | 54 | -45 | 50 | 59 | 18 | 3 | 2 | -33 | -- | -- | /// |
| Medio Oriente | 8 | 8 | - | 26 | 24 | -8 | - | - | - | -- | -- | /// |
| MAGREB y Egipto | 2 | 2 | - | 3 | 2 | -33 | - | - | - | -- | -- | 56 |
| Resto | 302 | 229 | -24 | 157 | 130 | -17 | 57 | 41 | -28 | 81 | 103 | 27 |

¹ Incluye Hong Kong y Macao.

Cuadro 15. Exportaciones a Brasil en millones de dólares y variación porcentual, según principales rubros. Junio y primer semestre 2013-2014

| Rubros | Exportaciones a Brasil | | | | | |
|--|------------------------|-------------------|----------------------|-------------------|-------------------|----------------------|
| | Junio | | | Primer semestre | | |
| | 2013 ^e | 2014 ^e | Variación porcentual | 2013 ^e | 2014 ^e | Variación porcentual |
| | Millones de U\$S | | % | Millones de U\$S | | % |
| Total | 1.520 | 1.272 | -16 | 8.808 | 7.637 | -13 |
| Productos primarios | 108 | 98 | -9 | 1.217 | 823 | -32 |
| Animales vivos | - | -- | /// | -- | -- | -71 |
| Pescados y mariscos sin elaborar | 1 | -- | -70 | 8 | 5 | -38 |
| Miel | - | - | - | - | - | - |
| Hortalizas y legumbres sin elaborar | 36 | 19 | -47 | 233 | 127 | -45 |
| Frutas frescas | 18 | 17 | -6 | 131 | 127 | -3 |
| Cereales | 48 | 58 | 21 | 813 | 535 | -34 |
| Semillas y frutos oleaginosos | 1 | 1 | - | 10 | 9 | -10 |
| Tabaco sin elaborar | -- | -- | -97 | 3 | 1 | -67 |
| Lanas sucias | - | - | - | - | - | - |
| Fibras de algodón | - | - | - | -- | -- | 12 |
| Minerales metalíferos, escorias y cenizas | - | - | - | -- | - | -100 |
| Resto de productos primarios | 3 | 3 | - | 18 | 19 | 6 |
| Manufacturas de origen agropecuario (MOA) | 145 | 129 | -11 | 803 | 783 | -2 |
| Carnes y sus preparados | 6 | 8 | 33 | 42 | 47 | 12 |
| Pescados y mariscos elaborados | 6 | 8 | 33 | 53 | 58 | 9 |
| Productos lácteos | 33 | 26 | -21 | 128 | 102 | -20 |
| Otros productos de origen animal | 1 | 1 | - | 2 | 3 | 50 |
| Frutas secas o procesadas | 6 | 7 | 17 | 24 | 24 | - |
| Café, té, yerba mate y especias | -- | 1 | 54 | 2 | 2 | - |
| Productos de molinería y sus preparaciones | 41 | 34 | -17 | 229 | 244 | 7 |
| Grasas y aceites | 4 | 4 | - | 29 | 29 | - |
| Azúcar, cacao y artículos de confitería | 2 | 3 | 50 | 27 | 32 | 19 |
| Preparados de hortalizas, legumbres y frutas | 28 | 22 | -21 | 148 | 133 | -10 |
| Bebidas, líquidos alcohólicos y vinagre | 5 | 4 | -20 | 27 | 27 | - |
| Residuos y desperdicios de la industria alimenticia | 1 | 1 | - | 7 | 3 | -57 |
| Extractos curtientes y tintóreos | 6 | 4 | -33 | 43 | 37 | -14 |
| Pieles y cueros | -- | -- | 46 | 1 | 1 | - |
| Lanas elaboradas | -- | - | -100 | -- | -- | 9 |
| Resto de MOA | 6 | 5 | -17 | 41 | 39 | -5 |
| Manufacturas de origen industrial (MOI) | 1.185 | 989 | -17 | 6.335 | 5.630 | -11 |
| Productos químicos y conexos | 90 | 106 | 18 | 585 | 640 | 9 |
| Materias plásticas y sus manufacturas | 46 | 52 | 13 | 366 | 385 | 5 |
| Caucho y sus manufacturas | 20 | 20 | - | 124 | 113 | -9 |
| Manufacturas de cuero, marroquinería, etc. | -- | -- | 366 | 2 | 1 | -50 |
| Papel, cartón, impresos y publicaciones | 15 | 15 | - | 89 | 99 | 11 |
| Textiles y confecciones | 10 | 14 | 40 | 73 | 85 | 16 |
| Calzado y sus partes componentes | -- | -- | 42 | 8 | 5 | -38 |
| Manufacturas de piedra, yeso, vidrio, etc. | 2 | 2 | - | 14 | 12 | -14 |
| Piedras, metales preciosos y sus manufacturas, monedas | -- | - | -100 | -- | -- | 97 |
| Metales comunes y sus manufacturas | 59 | 52 | -12 | 297 | 270 | -9 |
| Máquinas y aparatos, material eléctrico | 81 | 59 | -27 | 432 | 399 | -8 |
| Material de transporte terrestre | 852 | 662 | -22 | 4.303 | 3.583 | -17 |
| Vehículos de navegación aérea, marítima y fluvial | 3 | -- | -93 | 3 | 4 | 33 |
| Resto de MOI | 6 | 5 | -17 | 37 | 33 | -11 |
| Combustibles y energía | 82 | 56 | -32 | 453 | 401 | -11 |
| Petróleo crudo | 44 | - | -100 | 44 | 50 | 14 |
| Carburantes | 36 | 54 | 50 | 298 | 253 | -15 |
| Grasas y aceites lubricantes | 1 | 1 | - | 8 | 6 | -25 |
| Gas de petróleo y otros hidrocarburos gaseosos | - | - | - | 100 | 90 | -10 |
| Energía eléctrica | - | - | - | -- | - | -100 |
| Resto de combustibles | -- | 1 | 54 | 2 | 3 | 50 |

Cuadro 16. Importaciones desde Brasil en millones de dólares y variación porcentual, por Usos económicos. Junio y primer semestre 2013-2014

| Usos | Importaciones desde Brasil | | | | | |
|--|----------------------------|--------------|----------------------|------------------|--------------|----------------------|
| | Junio | | | Primer semestre | | |
| | 2013* | 2014* | Variación porcentual | 2013* | 2014* | Variación porcentual |
| | Millones de U\$S | | % | Millones de U\$S | | % |
| Total | 1.553 | 1.204 | -23 | 9.319 | 7.601 | -18 |
| Bienes de capital | 250 | 148 | -41 | 1.400 | 1.102 | -21 |
| Bienes intermedios | 433 | 442 | 2 | 2.828 | 2.683 | -5 |
| Combustibles y lubricantes | 67 | 22 | -67 | 195 | 78 | -60 |
| Piezas y accesorios para bienes de capital | 334 | 225 | -33 | 2.211 | 1.613 | -27 |
| Bienes de consumo | 76 | 85 | 11 | 613 | 523 | -15 |
| Vehículos automotores de pasajeros | 394 | 282 | -28 | 2.071 | 1.600 | -23 |
| Resto | -- | -- | - | 2 | 1 | -50 |

NOTA METODOLÓGICA

- El valor de las exportaciones de junio de 2014 debe considerarse como una estimación preliminar en razón de haberse efectuado con el 11,7% de documentación en trámite, que en muchos casos corresponde a operaciones que aún no han sido confirmadas a la Dirección General de Aduanas por los operadores, ya que éstas están pendientes dentro del plazo permitido por la legislación.

Ajuste estacional y tendencia-ciclo: a partir de la publicación de las cifras del comercio exterior correspondientes a abril de 2004, se realiza el ajuste estacional de las series de exportaciones e importaciones por el método directo, utilizando el programa X12-ARIMA desarrollado por el «U.S. Census Bureau». También se elabora la estimación de la Tendencia-Ciclo de dichas series, que surge de eliminar de la serie original, además de las fluctuaciones estacionales, las alteraciones de carácter no estacional (huelgas, efectos climáticos inesperados, etc.). Al eliminar estos factores, el indicador refleja la tendencia, lo que supone poder estimar sin interferencias la evolución histórica. El informe de prensa con fecha 30 de junio de 2004, presenta un ANEXO donde se brinda una descripción metodológica del método de desestacionalización y estimación de la tendencia-ciclo.

Las opciones del programa de desestacionalización que se utilizarán en los próximos meses para **Exportaciones** son: período considerado (a partir de enero-96; extensión con un año de pronósticos mediante el modelo: ARIMA log (0 1 1)(0 1 1)₁₂; ajuste por outliers; ajuste por días de actividad); Para **Importaciones**: período considerado (a partir de enero-96; extensión con un año de pronósticos mediante el modelo Modelo ajustado: ARIMA log (1 1 1)(0 1 1)₁₂; ajuste de efecto por días de actividad-efecto trading days-; ajuste de efecto pascuas; ajuste de variaciones por outliers).

- Cifras estimadas. En ocasión de la publicación de la Información de Prensa del Intercambio Comercial Argentino suelen practicarse modificaciones en las cifras de los meses anteriores, especialmente en los valores de exportación. Estas modificaciones, habitualmente de poca magnitud, obedecen a múltiples razones. Si bien el valor informado se construye fundamentalmente sobre la base de operaciones realizadas y perfeccionadas desde el punto de vista documental, existe un porcentaje de operaciones cuyo valor debe ser estimado ya que se encuentra pendiente, al momento de brindar la información, aún cuando están dentro del plazo permitido por la legislación. Asimismo hay operaciones que han sido oficializadas por un valor, se efectivizan por un valor inferior, y se demora la carga del post embarque (documento en donde se consigna el valor definitivo), razón por la cual también deben ser estimadas. Finalmente, la aplicación de regímenes tales como el de precios revisables (petróleo), con ajuste de precios en función a la calidad (concentrado de minerales) así como las operaciones en consignación, permiten a los exportadores modificar los valores declarados en el momento de la exportación en plazos que van de los 60 a los 180 días del embarque.

- Por lo general no se realizan modificaciones en las cifras de importación salvo las practicadas a fin de cada año por la recuperación por parte de los importadores de mercaderías que fueran enviadas previamente a rezago y registradas como tal.
- En virtud de la resolución 281/98, los exportadores de minerales tienen opción de modificar el valor de sus transacciones en virtud de las variaciones en la cantidad y en la ley del mineral constatadas por el comprador. Esta opción puede ser ejercida dentro de los 6 meses de embarque, con posibilidades de prorrogar este plazo por otros seis meses. Las estimaciones publicadas en el presente informe fueron elaboradas a partir del comportamiento observado en las operaciones ya rectificadas.
- A partir del mes de enero de 2004 se han incluido las exportaciones e importaciones bajo el régimen de courier.
- A partir de la publicación del mes de enero de 2014 las variaciones porcentuales de precios y cantidades de las exportaciones e importaciones del período analizado se construyeron sobre la base de un índice de precios mensual del tipo Paasche con base 2004=100. Los índices de precios del tipo Paasche se construyen considerando las cantidades del período de cálculo, razón por la cual son sensibles a los cambios en la composición del comercio exterior.
- A partir del mes de enero de 2012, la clasificación de las exportaciones por Grandes rubros ha sido ampliada en los distintos subrubros, la misma contempla los cambios producidos en el comercio en los últimos años.

Zonas Económicas:

MERCOSUR (Mercado Común del Sur): incluye Argentina, Brasil, Paraguay, Uruguay y Venezuela (incluye zonas francas de Brasil y Uruguay).

Chile: (Incluye: zonas francas).

Resto de ALADI (Asociación Latinoamericana de Integración): incluye Bolivia, Colombia, Cuba, Ecuador, Panamá y Perú (incluye zonas francas).

NAFTA (Tratado de Libre Comercio de América del Norte): incluye Estados Unidos, Canadá y México.

UE (Unión Europea): incluye Austria, Bélgica, Bulgaria, Croacia a partir de 2014, Dinamarca, España (incluye Islas Canarias), Finlandia, Francia (incluye Mónaco), Grecia, Irlanda, Italia (incluye San Marino), Luxemburgo, Países Bajos, Portugal, Reino Unido, República Federal de Alemania, Suecia, Chipre, Eslovaquia, Eslovenia, Estonia, Hungría, Letonia, Lituania, Malta, Polonia, República Checa y Rumania.

ASEAN (Asociación de las Naciones del Sudeste Asiático): incluye Brunei Darussalam, Camboya, Filipinas, Indonesia, Laos, Malasia, Myanmar, Singapur, Tailandia y Viet Nam.

Medio Oriente incluye: Arabia Saudita, Bahrein, Emiratos Árabes Unidos, Irán, Iraq, Israel, Jordania, Kuwait, Líbano, Omán, Qatar, República de Yemen, Siria y Palestina.

Egipto y la Unión del MAGREB Árabe incluye: Argelia, Libia, Marruecos, Túnez y Mauritania.

Signos convencionales:

* Dato provisorio

– Dato ínfimo, menos de la mitad del último dígito mostrado

- Dato igual a cero

e Dato estimado

. Dato no registrado

/// Dato que no corresponde presentar debido a la naturaleza de las cosas