

Comercio exterior
Vol. 8, n° 17



Intercambio comercial argentino

Cifras estimadas de septiembre de 2024



Ministerio de Economía
República Argentina

Instituto Nacional de
Estadística y Censos
República Argentina

indec

Informes técnicos. Vol. 8, nº 238

ISSN 2545-6636

Comercio exterior. Vol. 8, nº 17

Intercambio comercial argentino

Cifras estimadas de septiembre de 2024

ISSN 2545-6644

Instituto Nacional de Estadística y Censos (INDEC)

Queda hecho el depósito que fija la Ley 11.723

Dirección: Marco Lavagna

Dirección Técnica: Pedro Ignacio Lines

Dirección de Gestión: Santiago Tettamanti

Dirección General de Difusión y Comunicación: María Silvina Viazzi

Coordinación de Producción Gráfica y Editorial: Marcelo Costanzo

Este informe técnico fue producido por los equipos de trabajo de:

Dirección de Estadísticas del Comercio Exterior

María Inés Dalton



Esta publicación utiliza una licencia Creative Commons.
Se permite su reproducción con atribución de la fuente.

Buenos Aires, octubre de 2024

Signos convencionales:

* Dato provisorio

e Dato estimado por extrapolación, proyección

i Dato estimado por imputación

u Dato de calidad inferior al estándar

- Cero absoluto

. Dato no registrado

... Dato no disponible a la fecha de presentación de los resultados

/// Dato que no corresponde presentar

s Dato confidencial por aplicación de las reglas del secreto estadístico

Publicaciones del INDEC

Las publicaciones editadas por el Instituto Nacional de Estadística y Censos pueden ser consultadas en www.indec.gov.ar y en el Centro Estadístico de Servicios, ubicado en Av. Presidente Julio A. Roca 609 C1067ABB, Ciudad Autónoma de Buenos Aires, Argentina. El horario de atención al público es de 9:30 a 16:00.

También pueden solicitarse al teléfono (54-11) 5031-4632

Correo electrónico: ces@indec.gov.ar

Sitio web: www.indec.gov.ar

X: @INDECArgentina

Facebook: [/INDECArgentina](https://www.facebook.com/INDECArgentina)

Instagram: [@indecargentina](https://www.instagram.com/indecargentina)

Spotify: [/INDECArgentina](https://open.spotify.com/track/INDECArgentina)

Calendario anual anticipado de informes:

<http://www.indec.gov.ar/indec/web/Calendario-Fecha-0>

Tabla de contenido	Pág.
Resumen ejecutivo de septiembre. Cifras estimadas.....	3
1. Septiembre de 2024	9
1.1 Intercambio comercial de septiembre de 2024	9
1.2 Precios y cantidades	12
1.3 Zonas y países seleccionados	13
1.4 Anexo de cuadros	15
2. Acumulado hasta septiembre de 2024	26
2.1 Intercambio comercial por producto	26
2.2 Precios y cantidades	27
2.3 Zonas y países seleccionados	28
2.4 Anexo de cuadros	29
3. Series de tiempo.....	37
3.1 Exportaciones desestacionalizadas y tendencia-ciclo	37
3.2 Importaciones desestacionalizadas y tendencia-ciclo	38
4. Secciones especiales.....	39
4.1 Exportaciones netas de productos relacionados con la soja	39
4.2 Exportaciones netas del sector automotriz	41
4.3 Exportaciones netas de combustibles minerales, aceites minerales y productos de su destilación; materias bituminosas; ceras minerales (capítulo 27 de la NCM).....	42
5. Nota metodológica	43

Enlaces

Se puede consultar la versión interactiva del Intercambio comercial argentino en:
https://www.indec.gov.ar/ftp/ica_digital/ica_d_10_241349AD3DB2/

Los cuadros en formato excel del presente informe se encuentran en:
https://www.indec.gov.ar/ftp/cuadros/economia/ica_cuadros_18_10_24.xls

Para mayor detalle se puede acceder al Sistema de Consulta de Comercio Exterior de Bienes:
https://comex.indec.gov.ar/?_ga=2.230488479.227009370.1597868680-1509903781.1592436568#

Pueden consultarse más detalles de las series que componen el ICA, desde enero 2022 hasta el período de referencia del presente informe, en los cuadros que se encuentran en formato digital, disponibles en:

https://www.indec.gov.ar/ftp/cuadros/economia/ica_anexo_cuadros_18_10_24.xls

Aviso

A partir del informe correspondiente a enero de 2024, los datos se presentan de acuerdo con la VII Enmienda del Sistema Armonizado de Designación y Codificación (Decreto 557/2023).

Las bases mensuales y acumuladas se pueden descargar de la versión interactiva del Informe Técnico ICA, entrando a Informe técnico, y luego haciendo clic en Descargar bases

https://www.indec.gov.ar/ftp/ica_digital/ica_d_10_241349AD3DB2/

Informe técnico

Cifras estimadas de septiembre de 2024

Descargar cuadros web

Descargar bases mensuales



Intercambio comercial argentino

Cifras estimadas de septiembre de 2024

Resumen ejecutivo



Exportaciones por grandes rubros e importaciones por usos económicos. En millones de dólares, participación y variación porcentual. Septiembre de 2024

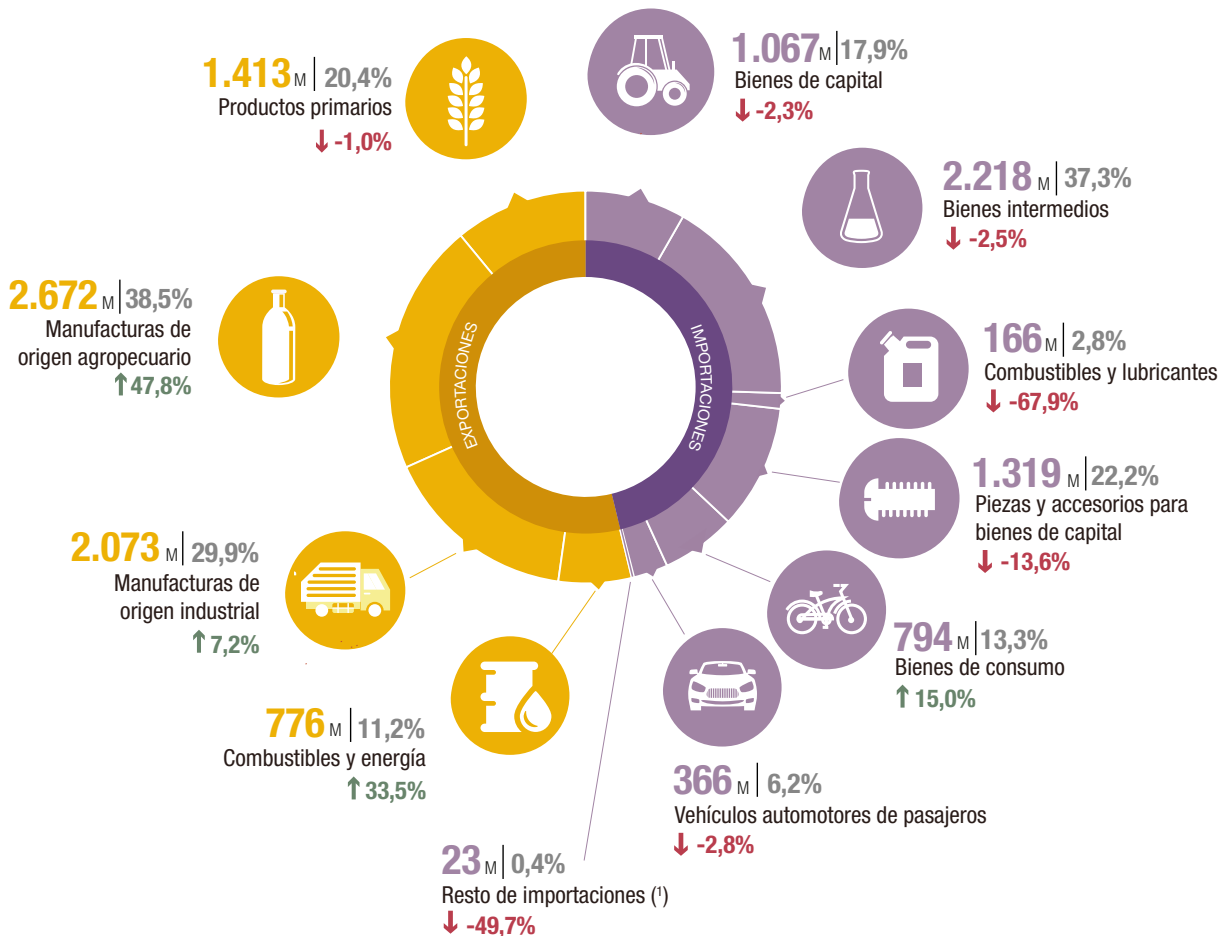

M: millones de dólares.

↑ ↓: variación porcentual respecto a igual período del año anterior.

(*) Incluye bienes despachados mediante servicios postales (*courier*).

Ver versión interactiva del Intercambio comercial argentino en: https://www.indec.gov.ar/ftp/ica_digital/ica_d_10_241349AD3DB2/

Fuente: INDEC, Dirección Nacional de Estadísticas del Sector Externo y Cuentas Internacionales.

Exportaciones original, desestacionalizada y tendencia-ciclo. Septiembre 2022-septiembre 2024

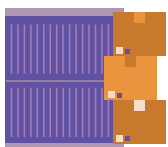
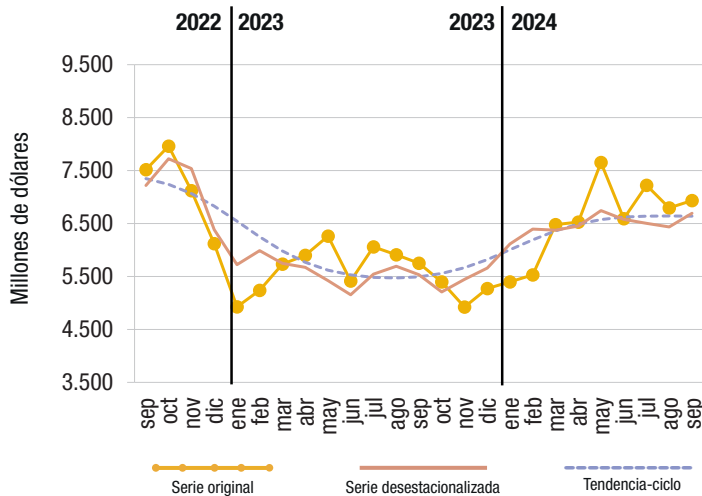

Importaciones

Las importaciones en septiembre tuvieron una disminución del **8,8%** en comparación con el mismo mes del año anterior. Este descenso fue menor al registrado en meses anteriores. Al analizar las variaciones en comparación con el mes anterior, la serie desestacionalizada aumentó **26,7%**, mientras que la tendencia-ciclo creció **2,8%**.

En el período de enero a septiembre de 2024, las importaciones alcanzaron un valor de 44.049 millones de dólares, lo que representa una caída del **24,2%** en comparación con el mismo período del año anterior.

Saldo comercial. Enero 2023-septiembre 2024

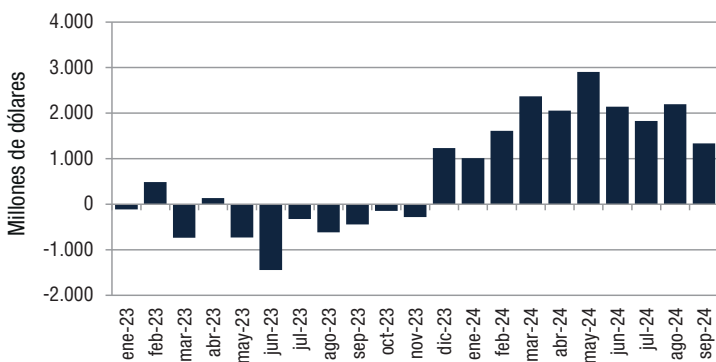

Nota: en la versión interactiva de este informe, disponible en https://www.indec.gov.ar/ftp/ica_digital/ica_d_10_241349AD3DB2/, se pueden visualizar la serie original desde 1986 hasta la fecha y las series desestacionalizadas y de tendencia-ciclo desde 1996, con la opción de descargar los datos en formato xlsx.

Fuente: INDEC, Dirección Nacional de Estadísticas del Sector Externo y Cuentas Internacionales.

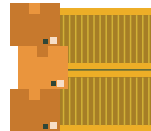

Exportaciones

En septiembre, las exportaciones tuvieron un aumento del **20,6%** en comparación con el mismo mes del año anterior. Sin embargo, al comparar las exportaciones con agosto, la serie desestacionalizada mostró un incremento del **4,0%**, mientras que la tendencia-ciclo se mantuvo sin cambios.

En los nueve meses de 2024 las exportaciones registraron un aumento de **15,5%**, alcanzando un valor total de 59.124 millones de dólares.

Importaciones original, desestacionalizada y tendencia-ciclo. Septiembre 2022-septiembre 2024

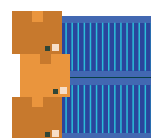
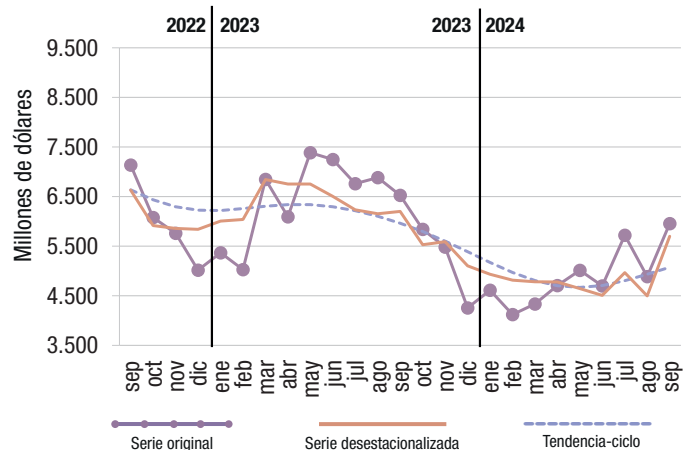

Saldo

El saldo comercial alcanzó un superávit de **981** millones de dólares, aunque este monto fue inferior al registrado en meses anteriores, debido al desempeño de las importaciones.

En el acumulado hasta septiembre de 2024, el saldo comercial registró un superávit de **15.075** millones de dólares.

Dinámica de los costos del flete internacional en las importaciones

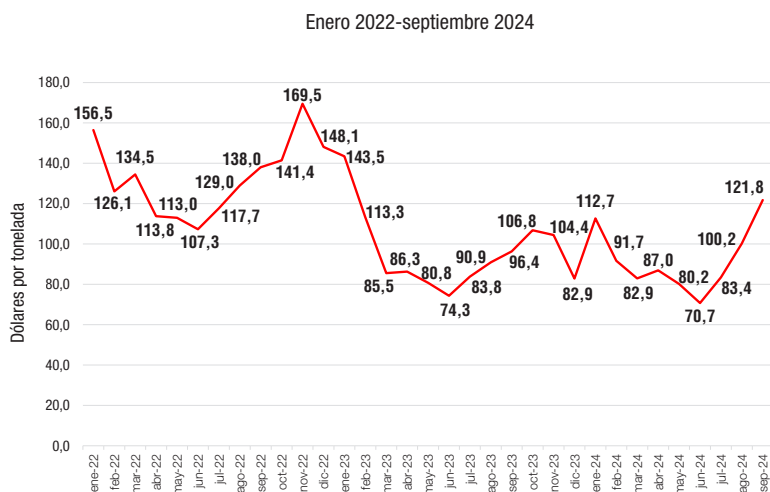

En septiembre de 2024, el valor unitario del flete internacional fue de 121,8 dólares por tonelada, 26,4% superior al de igual período de 2023 (96,4 dólares por tonelada) y 11,7% inferior al de septiembre de 2022 (138,0 dólares por tonelada).

Los fletes provenientes de las zonas seleccionadas: China, USMCA, Unión Europea y Mercosur en conjunto representaron el 77,8% del total. China aumentó 40,5% respecto a septiembre del año anterior.

En este mes, el flete de origen Mercosur alcanzó una participación de 24,4%, con una suba en el valor unitario de 0,7% respecto a septiembre de 2023.

Nota: el gráfico con zonas seleccionadas se puede visualizar en la versión interactiva del informe técnico.

Fletes de importación por principales zonas económicas, en porcentaje. Septiembre de 2024

	Septiembre 2024		Var. % flete por tonelada importada de septiembre 2024		Part. % de la zona económica sobre el flete total		
	Flete por tonelada importada	Respecto de septiembre 2023	Respecto de septiembre 2022	Septiembre 2024	Septiembre 2023	Septiembre 2022	
	Dólares	%	%	%	%	%	
Total	121,8	26,4	-11,7	100,0	100,0	100,0	
Total selección	-	-	-	77,8	77,8	73,1	
Mercosur	58,9	0,7	-8,1	24,4	26,2	18,1	
China	392,6	40,5	-33,5	37,9	25,4	32,4	
USMCA	156,1	51,7	-5,5	9,5	15,3	10,1	
UE	178,6	16,9	-7,3	6,0	10,9	12,5	

Saldo comercial a valores FOB. Enero 2023-septiembre 2024

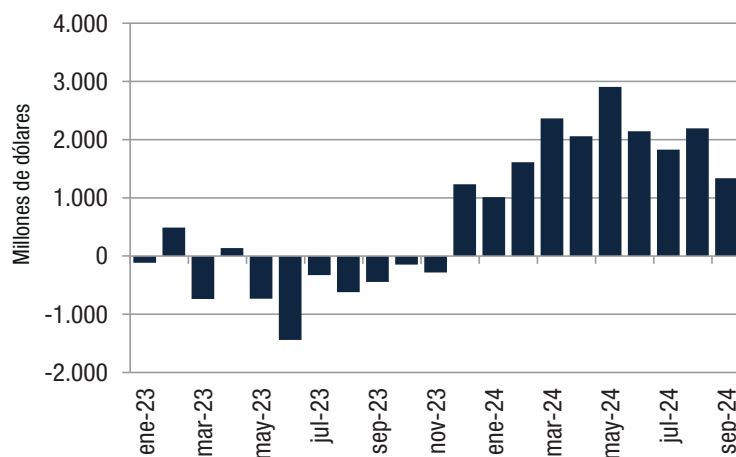

Si se consideran tanto las importaciones como las exportaciones a valores FOB (sin incluir el flete internacional y el seguro), el saldo de septiembre fue superavitario en 1.338 millones de dólares.

En lo que respecta a los nueve meses transcurridos de 2024, se registró superávit comercial y se acumuló un saldo de 17.464 millones de dólares.

Fuente: INDEC, Dirección Nacional de Estadísticas del Sector Externo y Cuentas Internacionales.

R1. Principales indicadores de comercio exterior. Septiembre de 2024

Indicador	Unidad de medida	Exportación	Importación	Saldo	Intercambio
Balanza comercial					
Totales de septiembre de 2024	Millones de dólares	6.934	5.954	981	12.888
Variación serie original respecto a septiembre de 2023	%	20,6	-8,8		5,0
Variación serie desestacionalizada respecto a agosto de 2024	%	4,0	26,7		
Variación tendencia-ciclo respecto a agosto de 2024	%	-0,0	2,8		
Índices de precios y cantidades de comercio exterior respecto a septiembre de 2023					
Índices de precios	%	-4,2	-1,8		
Índices de cantidades	%	25,9	-7,1		
Ganancia/pérdida de los términos del intercambio	Millones de dólares				-181

Fuente: INDEC, Dirección Nacional de Estadísticas del Sector Externo y Cuentas Internacionales.

R2. Principales secciones de exportación e importación, según la Nomenclatura Común del Mercosur. Septiembre de 2024

Sección	Exportación		Sección	Importación	
	Millones de dólares	Variación interanual		Millones de dólares	Variación interanual
Septiembre de 2024					
IV-Productos de las industrias alimentarias, bebidas y tabaco	1.353	61,3	XVI-Máquinas, aparatos y material eléctrico; sus partes y accesorios	1.652	-11,3
II-Productos del reino vegetal	1.200	-2,1	VI-Productos de industrias químicas o de las industrias conexas	1.126	6,3
XVII-Material de transporte	917	-5,5	XVII-Material de transporte	1.002	-6,4
V-Productos minerales	730	39,3	II-Productos del reino vegetal	384	-8,4
III-Grasas y aceites animales o vegetales	678	47,3	VII-Plástico, caucho y sus manufacturas	374	1,2
I-Animales vivos y productos del reino animal	663	20,2	XV-Metales comunes y sus manufacturas	367	3,8

Nota: ver cuadro 3.

Fuente: INDEC, Dirección Nacional de Estadísticas del Sector Externo y Cuentas Internacionales.

R3. Principales países de exportación, importación y saldo comercial. Septiembre de 2024

Exportación			Importación			Saldo	
País	Millones de dólares	Variación porcentual	País	Millones de dólares	Variación porcentual	País	Millones de dólares
Septiembre de 2024							
Total	6.934	20,6	Total	5.954	-8,8	Total	981
Brasil	1.312	11,5	Brasil	1.463	-1,3	China	-956
Chile	608	53,8	China	1.383	-2,6	Chile	547
Estados Unidos	489	13,8	Estados Unidos	506	-22,5	Viet Nam	234
China	427	-10,0	Alemania	250	-6,4	India	205
Viet Nam	326	49,9	Paraguay	245	-1,8	Perú	193
India	325	329,9	Tailandia	178	25,3	Alemania	-177
Perú	215	24,9	México	139	-14,7	Tailandia	-164
Países Bajos	181	35,4	Japón	124	10,6	Brasil	-151
España	149	-19,7	India	121	3,8	Países Bajos	149
Uruguay	145	-7,3	Italia	116	-14,9	Paraguay	-118
Resto	2.756	18,1	Resto	1.430	-19,8	Resto	1.219

Fuente: INDEC, Dirección Nacional de Estadísticas del Sector Externo y Cuentas Internacionales.

Principales socios comerciales, según intercambio comercial. Septiembre de 2024

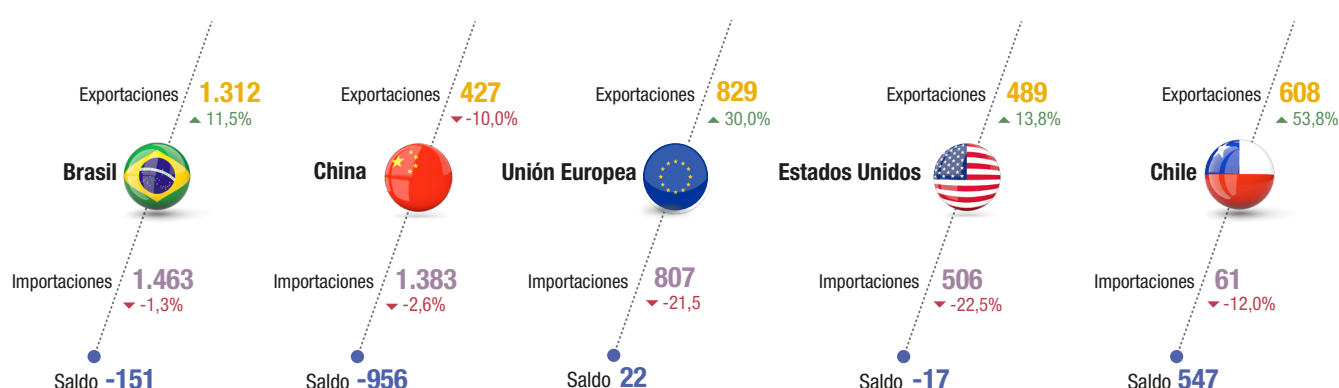

Exportaciones por grandes rubros e importaciones por usos económicos.
En millones de dólares, participación y variación porcentual. Acumulado hasta septiembre de 2024

Exportaciones 59.124 M ↑15,5% **Importaciones 44.049 M ↓-24,2%** **Saldo 15.075 M**

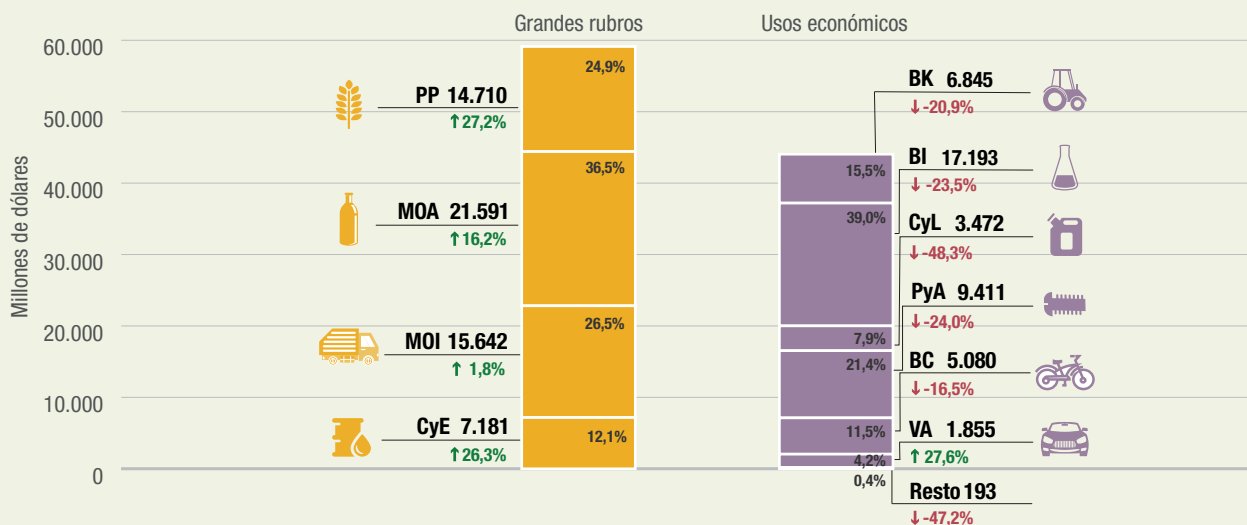

Participación porcentual de los principales países de exportación e importación. Acumulado hasta septiembre de 2024

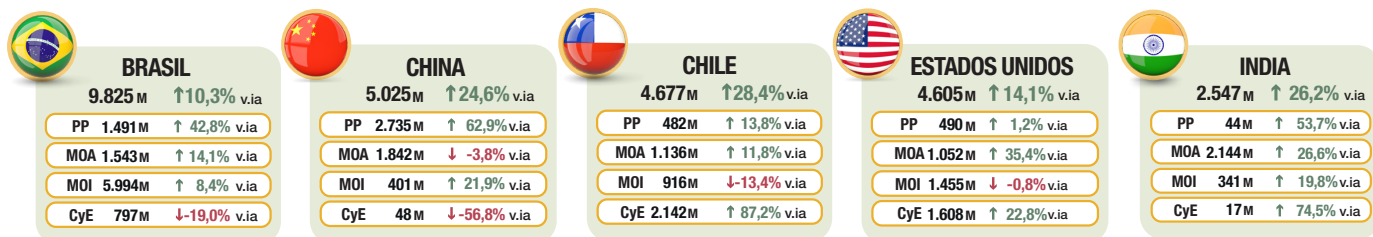

M: millones de dólares
v.ia: variación interanual

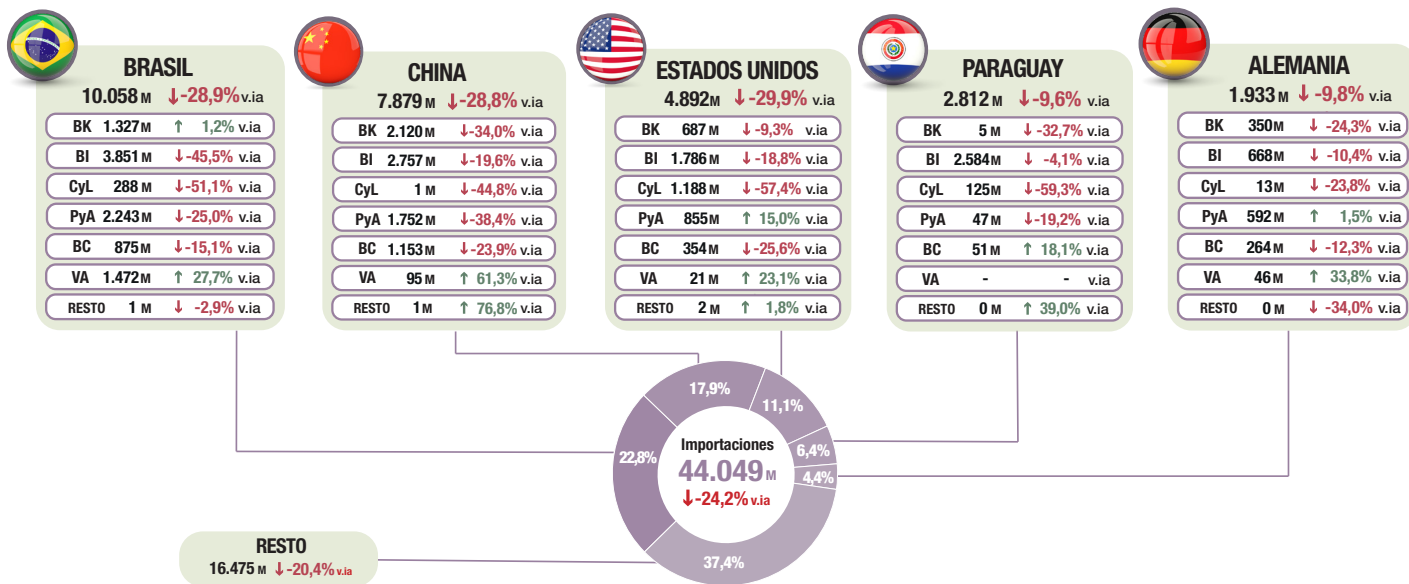

Productos primarios (PP) | Manufacturas de origen agropecuario (MOA) | Manufacturas de origen industrial (MOI) | Combustibles y energía (CyE) | Bienes de capital (BK) | Bienes intermedios (BI) | Combustibles y lubricantes (CyL) | Piezas y accesorios para bienes de capital (PyA) | Bienes de consumo (BC) | Vehículos automotores de pasajeros (VA)
 ↑↓: variación porcentual respecto a igual período del año anterior.

Fuente: INDEC, Dirección Nacional de Estadísticas del Sector Externo y Cuentas Internacionales.

R4. Principales indicadores de comercio exterior. Acumulado hasta septiembre de 2024

Indicador	Unidad de medida	Exportación	Importación	Saldo	Intercambio
Balanza comercial					
Totales acumulados hasta septiembre de 2024	Millones de dólares	59.124	44.049	15.075	103.174
Variación porcentual respecto al acumulado hasta septiembre de 2023	%	15,5	-24,2		-5,6
Índices de precios y cantidades de comercio exterior respecto al acumulado hasta septiembre de 2023					
Índices de precios	%	-6,7	-3,6		
Índices de cantidades	%	23,8	-21,4		
Ganancia/pérdida de los términos del intercambio	Millones de dólares				-2.102

Fuente: INDEC, Dirección Nacional de Estadísticas del Sector Externo y Cuentas Internacionales.

R5. Principales secciones de exportación e importación, según la Nomenclatura Común del Mercosur. Acumulado hasta septiembre de 2024

Sección	Exportación		Sección	Importación	
	Millones de dólares	Variación interanual		Millones de dólares	Variación interanual
Acumulado hasta septiembre de 2024					
II-Productos del reino vegetal	13.060	26,0	XVI-Máquinas, aparatos y material eléctrico; sus partes y accesorios	11.141	-25,9
IV-Productos de las industrias alimentarias, bebidas y tabaco	10.982	21,7	VI-Productos de industrias químicas o de las industrias conexas	8.331	-7,3
V-Productos minerales	6.489	28,5	XVII-Material de transporte	6.137	-6,8
XVII-Material de transporte	5.907	-5,1	V-Productos minerales	3.944	-45,9
III-Grasas y aceites animales o vegetales	5.611	18,6	II-Productos del reino vegetal	3.342	-40,0
I-Animales vivos y productos del reino animal	5.202	7,2	VII-Plástico, caucho y sus manufacturas	2.661	-22,1

Nota: ver cuadro 19.

Fuente: INDEC, Dirección Nacional de Estadísticas del Sector Externo y Cuentas Internacionales.

R6. Principales países de exportación, importación y saldo comercial. Acumulado hasta septiembre de 2024

Exportación				Importación				Saldo	
País	Millones de dólares	Variación porcentual	Participación porcentual	País	Millones de dólares	Variación porcentual	Participación porcentual	País	Millones de dólares
Acumulado hasta septiembre de 2024									
Total	59.124	15,5	100,0	Total	44.049	-24,2	100,0	Total	15.075
Brasil	9.825	10,3	16,6	Brasil	10.058	-28,9	22,8	Chile	4.201
China	5.025	24,6	8,5	China	7.879	-28,8	17,9	China	-2.853
Chile	4.677	28,4	7,9	Estados Unidos	4.892	-29,9	11,1	Viet Nam	2.012
Estados Unidos	4.605	14,1	7,8	Paraguay	2.812	-9,6	6,4	Paraguay	-1.748
India	2.547	26,2	4,3	Alemania	1.933	-9,8	4,4	Perú	1.691
Viet Nam	2.485	39,4	4,2	Tailandia	1.206	-11,1	2,7	India	1.561
Perú	1.847	-2,6	3,1	México	1.043	-13,1	2,4	Alemania	-1.371
Uruguay	1.282	-2,9	2,2	Italia	995	-27,9	2,3	Arabia Saudita	1.009
Suiza	1.188	36,5	2,0	India	986	-13,1	2,2	Tailandia	-994
Países Bajos	1.183	-2,7	2,0	Japón	888	-4,7	2,0	Países Bajos	919
Resto	24.460	13,9	41,4	Resto	11.358	-22,7	25,8	Resto	10.647

Fuente: INDEC, Dirección Nacional de Estadísticas del Sector Externo y Cuentas Internacionales.

1. Septiembre de 2024

Contenido

	Pág.		Pág.
1.1 Intercambio comercial de septiembre de 2024	9	Cuadro 6. Importaciones según usos económicos, grandes categorías económicas y agregados especiales. Septiembre y acumulado hasta septiembre de 2023 y de 2024.....	18
Cuadro 1. Intercambio comercial argentino. Enero-septiembre de 2024 y año 2023	9	Cuadro 7. Importación según principales productos y países de origen. Septiembre de 2024	19
1.1.1 Evolución de las exportaciones e importaciones	10	Cuadro 8. Productos seleccionados de exportación según diferencias absolutas. Septiembre de 2023 y de 2024	20
1.2 Precios y cantidades	12	Cuadro 9. Productos seleccionados de importación según diferencias absolutas. Septiembre de 2023 y de 2024	20
Cuadro 2. Variaciones porcentuales de los índices de valores, precios y cantidades de las exportaciones e importaciones y efecto de los términos del intercambio, base 2004=100, según grandes rubros y usos económicos. Septiembre de 2024 respecto a igual período de 2023	12	Cuadro 10. Balanza comercial, por zonas económicas y países seleccionados. Variación porcentual respecto a igual mes del año anterior. Septiembre de 2024	21
1.2.1 Ganancia/pérdida de los términos del intercambio	12	Cuadro 11. Exportaciones por grandes rubros, según zonas económicas y países seleccionados. Septiembre de 2023 y de 2024	21
1.3 Zonas y países seleccionados	13	Cuadro 12. Importaciones por usos económicos, según zonas económicas y países seleccionados. Septiembre de 2023 y de 2024	22
1.3.1 Análisis de zonas económicas y países seleccionados	13	Cuadro 13. Intercambio comercial argentino con Brasil. Enero 2023-septiembre 2024	23
1.4 Anexo de cuadros	15	Cuadro 14. Intercambio comercial argentino con China. Enero 2023-septiembre 2024	23
Cuadro 3. Balanza comercial argentina por principales secciones y capítulos de la Nomenclatura Común del Mercosur. En millones de dólares y variaciones porcentuales. Septiembre de 2024 respecto a septiembre de 2023.....	15	Cuadro 15. Intercambio comercial argentino con Estados Unidos. Enero 2023-septiembre 2024	23
Cuadro 4. Exportaciones por grandes rubros y principales subrubros. Septiembre y acumulado hasta septiembre de 2023 y de 2024	16	Cuadro 16. Exportaciones a los principales socios comerciales por grandes rubros. Septiembre de 2024	24
Cuadro 5. Exportación según principales productos y países de destino. Septiembre de 2024	17	Cuadro 17. Importaciones desde los principales socios comerciales por usos económicos, grandes categorías económicas y agregados especiales. Septiembre de 2024	25

1.1 Intercambio comercial de septiembre de 2024

En septiembre de 2024, las exportaciones totalizaron 6.934 millones de dólares y las importaciones, 5.954 millones de dólares. Como resultado, el intercambio comercial (exportaciones más importaciones) aumentó 5,0% en relación con igual mes del año anterior y alcanzó un monto de 12.888 millones de dólares. La balanza comercial registró un superávit de 981 millones de dólares con un resultado positivo por décimo mes consecutivo.

Las exportaciones aumentaron 20,6% respecto a septiembre de 2023 (1.184 millones de dólares), debido principalmente a un incremento de 25,9% en las cantidades, ya que los precios registraron una caída de 4,2%. En términos desestacionalizados, las ventas al exterior aumentaron 4,0% y la tendencia-ciclo no registró variación con relación a agosto de 2024.

Las importaciones descendieron 8,8% en comparación con septiembre de 2023 (-571 millones de dólares), este descenso se debió a una disminución del 7,1% en las cantidades y del 1,8% en los precios. Sin embargo, en términos desestacionalizados, las compras al exterior aumentaron 26,7%, mientras que la tendencia-ciclo mostró un crecimiento del 2,8% respecto a agosto de 2024.

Cuadro 1. Intercambio comercial argentino. Enero-septiembre de 2024 y año 2023

Período	Exportación				Importación				Saldo	
	2024 ^e	2023 [*]	Variación porcentual		2024 [*]	2023 [*]	Variación porcentual		2024 [*]	2023 [*]
			Igual período año anterior	Acumulado igual período año anterior			Igual período año anterior	Acumulado igual período año anterior		
	Millones de dólares				Millones de dólares				Millones de dólares	
Total anual	///	66.789	///	///	///	73.714	///	///	///	-6.925
Total acumulado hasta septiembre	59.124	51.195	15,5	///	44.049	58.137	-24,2	///	15.075	-6.942
Enero	5.398	4.925	9,6	9,6	4.613	5.368	-14,1	-14,1	784	-443
Febrero	5.530	5.239	5,6	7,5	4.121	5.029	-18,0	-16,0	1.409	211
Marzo	6.479	5.735	13,0	9,5	4.335	6.846	-36,7	-24,2	2.144	-1.111
Abril	6.527	5.898	10,7	9,8	4.708	6.091	-22,7	-23,8	1.820	-193
Mayo	7.652	6.262	22,2	12,6	5.012	7.386	-32,1	-25,8	2.640	-1.124
Junio	6.590	5.415	21,7	14,0	4.700	7.248	-35,2	-27,6	1.890	-1.833
Julio	7.221	6.060	19,2	14,8	5.720	6.761	-15,4	-25,8	1.501	-700
Agosto	6.793	5.910	14,9	14,8	4.886	6.885	-29,0	-26,2	1.907	-974
Septiembre	6.934	5.751	20,6	15,5	5.954	6.525	-8,8	-24,2	981	-774
Octubre		5.396				5.839				-442
Noviembre		4.923				5.482				-559
Diciembre		5.273				4.255				1.018

Nota: los totales por suma pueden no coincidir por redondeo en las cifras parciales.

Fuente: INDEC, Dirección Nacional de Estadísticas del Sector Externo y Cuentas Internacionales.

Exportaciones

Las exportaciones en septiembre crecieron 20,6% respecto a igual mes de 2023 (1.184 millones de dólares), debido al incremento en las cantidades vendidas (25,9%), ya que los precios disminuyeron 4,2% (ver cuadros 2 y 4).

Todos los rubros ascendieron, salvo PP que decreció 1,0%. El valor de las exportaciones de las MOA llegó a 2.672 millones de dólares, lo que representó una suba de 47,8% (864 millones de dólares), y mostró la mayor variación positiva interanual de este rubro desde diciembre de 2021, debido principalmente a un aumento de 60,4% en las cantidades, ya que los precios disminuyeron 7,8%. El incremento de las ventas fue impulsado por residuos y desperdicios de las industrias alimentarias y por grasas y aceites, que registraron una variación interanual positiva de 378 millones de dólares y 218 millones de dólares, respectivamente (ver cuadros 2 y 4).

Las exportaciones de CyE fueron de 776 millones de dólares y registraron una variación positiva de 33,5% con respecto a septiembre de 2023 (195 millones de dólares); las cantidades se incrementaron 53,6%, mientras que los precios disminuyeron 12,8%. Todos los subrubros ascendieron. El que más lo hizo fue petróleo crudo (121 millones de dólares) (ver cuadros 2 y 4).

Las MOI alcanzaron 2.073 millones de dólares y ascendieron 7,2% (139 millones de dólares), por un aumento de 4,2% en los precios y de 3,0% en las cantidades. La principal suba se registró en piedras, metales preciosos y sus manufacturas; monedas (92 millones de dólares) (ver cuadros 2 y 4).

Los PP alcanzaron 1.413 millones de dólares, valor 1,0% inferior al del mismo período del año anterior (-14 millones de dólares). En este rubro las cantidades subieron 10,1% respecto a septiembre de 2023 y los precios cayeron 9,8%. El mayor descenso se reflejó en cereales que resultó 13,5% inferior a septiembre de 2023 (-118 millones de dólares) (ver cuadros 2 y 4).

Las exportaciones de septiembre de 2024, analizadas a nivel de la Nomenclatura Común del Mercosur (NCM), mostraron que el incremento de 1.184 millones de dólares se debió principalmente a mayores ventas de harina y pellets de la extracción del aceite de soja (395 millones de dólares); aceite de soja en bruto, incluso desgomado (267 millones de dólares); aceites crudos de petróleo (121 millones de dólares); oro para uso no monetario, formas en bruto, excluido en polvo, de aleación dorada o bullón dorado (75 millones de dólares); y carne bovina, congelada, deshuesada (59 millones de dólares), entre otras subas. Por otra parte, disminuyeron las ventas al exterior de maíz en grano, excluido para siembra (-83 millones de dólares); y aceite de soja n.c.o.p. (-56 millones de dólares), entre otras bajas (ver cuadro 8).

Gráfico 1. Exportación por grandes rubros.
Septiembre de 2024 y septiembre de 2023

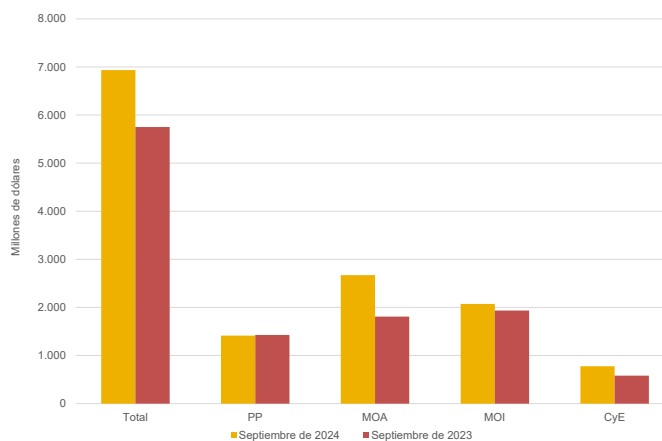

Importaciones

En septiembre, las importaciones alcanzaron el valor de 5.954 millones de dólares, 8,8% inferior a igual mes de 2023 (-571 millones de dólares). Las cantidades y los precios decrecieron 7,1% y 1,8%, respectivamente. Todos los usos cayeron salvo BC, que aumentó 15,0% (104 millones de dólares) (ver cuadros 2 y 6).

El uso económico más afectado por este descenso fue CyL, que se redujo 67,9% (-351 millones de dólares), producto de la disminución de 57,9% en las cantidades y de 22,5% en los precios (ver cuadros 2 y 6).

PyA registró una baja de 13,6% (-207 millones de dólares) debido a un descenso de 18,4% en las cantidades, puesto que los precios aumentaron 5,8%. Todos los subrubros registraron bajas (ver cuadros 2 y 6).

Los VA disminuyeron 2,8% (-10 millones de dólares), por una caída en los precios de 2,8%, y de las cantidades de 1,7% (ver cuadros 2 y 6).

Los BI cayeron 2,5% (-58 millones de dólares), como consecuencia de un descenso de 2,0% en los precios y de 1,0% en las cantidades. Los subrubros que registraron mayores caídas fueron alimentos y bebidas básicos fundamentalmente para la industria (-66 millones de dólares); y suministros industriales elaborados no especificados en otras partidas (-29 millones de dólares) (ver cuadros 2 y 6).

Los BK decrecieron 2,3% (-26 millones de dólares). Las cantidades se redujeron 0,2% y los precios 1,8% (ver cuadros 2 y 6).

Los BC ascendieron 15,0% (104 millones de dólares) como consecuencia de un aumento de 7,5% en los precios y de 7,3% en las cantidades. Los subrubros que más se incrementaron fueron artículos de consumo no duraderos no especificados en otra partida (72 millones de dólares) y artículos de consumo semiduraderos no especificados en otra partida (46 millones de dólares) (ver cuadros 2 y 6).

Respecto a las importaciones de septiembre 2024, analizadas a nivel de la Nomenclatura Común del Mercosur (NCM), en este período se destacaron las bajas en las compras de gasóleo (gasoil) (-115 millones de dólares); gas natural en estado gaseoso (-90 millones de dólares); porotos de soja, incluso quebrantados, excluidos para siembra (-69 millones de dólares); partes destinadas a motores, generadores eléctricos, grupos electrógenos y convertidores rotativos eléctricos, n.c.o.p. (-65 millones de dólares); y vehículos automóviles, principalmente para el transporte de personas, con capacidad \leq a 6 personas (-52 millones de dólares). Asimismo, se registraron incrementos en las compras de fosfato monoamónico, incluso mezclado con fosfato diamónico (58 millones de dólares); y vehículos automóviles, principalmente para el transporte de personas, de cilindrada \leq a 1.000 cm³ con motor de émbolo o pistón, de encendido por chispa (51 millones de dólares), entre otras subas (ver cuadro 9).

Exportaciones netas de los principales complejos

En septiembre, las exportaciones netas (exportaciones menos importaciones) de los principales productos y subproductos derivados del cultivo de la soja (porotos de soja, excluidos para siembra; aceite de soja en bruto; harina y pellets de la extracción del aceite de soja; y biodiésel y sus mezclas, entre otros) registraron un superávit de 1.310 millones de dólares, 692 millones de dólares superior al mismo período del año anterior. Las exportaciones aumentaron 625 millones de dólares y las importaciones descendieron 67 millones de dólares (ver 4. Secciones especiales).

En el sector automotriz (vehículos para transporte de personas; vehículos para transporte de mercancías; y chasis, partes y neumáticos), las exportaciones netas tuvieron un saldo negativo de 336 millones de dólares. En septiembre de 2023 habían registrado un déficit de 366 millones de dólares. Las ventas al exterior de septiembre de 2024 bajaron 53 millones de dólares y las compras descendieron 83 millones de dólares, ambas respecto a igual mes del año anterior (ver 4. Secciones especiales).

Las exportaciones netas del capítulo 27 (combustibles, aceites y ceras minerales; otros) mostraron un saldo positivo de 517 millones de dólares. En el mismo período de 2023 se había registrado un déficit de 41 millones de dólares. Las ventas totales de este capítulo aumentaron 197 millones de dólares y las importaciones cayeron 361 millones de dólares (ver 4. Secciones especiales).

Gráfico 2. Importación por usos económicos.
Septiembre de 2024 y septiembre de 2023

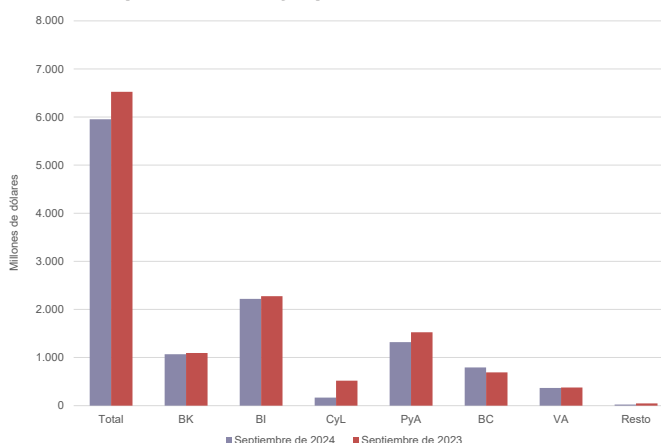

1.2 Precios y cantidades

Cuadro 2. Variaciones porcentuales de los índices de valores, precios y cantidades de las exportaciones e importaciones y efecto de los términos del intercambio, base 2004=100, según grandes rubros y usos económicos. Septiembre de 2024 respecto a igual período de 2023

Rubros/usos	Septiembre de 2024				
	Valor	Precio	Cantidad	A precios corrientes	A precios de septiembre de 2023
		%			Millones de dólares
Exportación	20,6	-4,2	25,9	6.934	7.242
Productos primarios (PP)	-1,0	-9,8	10,1		
Manufacturas de origen agropecuario (MOA)	47,8	-7,8	60,4		
Manufacturas de origen industrial (MOI)	7,2	4,2	3,0		
Combustibles y energía (CyE)	33,5	-12,8	53,6		
Importación	-8,8	-1,8	-7,1	5.954	6.062
Bienes de capital (BK)	-2,3	-1,8	-0,2		
Bienes intermedios (BI)	-2,5	-2,0	-1,0		
Combustibles y lubricantes (CyL)	-67,9	-22,5	-57,9		
Piezas y accesorios para bienes de capital (PyA)	-13,6	5,8	-18,4		
Bienes de consumo (BC)	15,0	7,5	7,3		
Vehículos automotores de pasajeros (VA)	-2,8	-2,8	-1,7		
Resto	-49,7	.	.		
Saldo	-	-	-	981	1.180

Nota: la descomposición del valor de las importaciones de bienes en sus componentes de precios y cantidades, así como también de los productos comprendidos en los usos económicos (bienes de capital, piezas y accesorios para bienes de capital, bienes de consumo durables y vehículos y automotores de pasajeros), se realiza con índices de precios de los principales socios comerciales.

Las series mensuales de los Índices de precios y cantidades de comercio exterior (base 2004=100) se encuentran en: <https://www.indec.gov.ar/indec/web/Nivel4-Tema-3-2-41>

Fuente: INDEC, Dirección Nacional de Estadísticas del Sector Externo y Cuentas Internacionales.

Descomposición de los valores en precios y cantidades

1.2.1

Ganancia/pérdida de los términos del intercambio

Si hubieran prevalecido los precios de septiembre del año pasado, el saldo comercial habría arrojado un superávit de 1.180 millones de dólares. Bajo este supuesto, y debido al descenso del Índice de precios de las exportaciones (-4,2%) en mayor medida que el Índice de precios de las importaciones (-1,8%), el país registró una pérdida en los términos del intercambio de 181 millones de dólares.

La fórmula utilizada para el cálculo de la ganancia/pérdida del intercambio¹ es la siguiente:

$$\frac{X_t - M_t}{IP_{Mt}} - \left(\frac{X_t}{IP_{Xt}} - \frac{M_t}{IP_{Mt}} \right)$$

X_t : exportaciones en millones de dólares FOB, para el mes de cálculo (t).

M_t : importaciones en millones de dólares CIF, para el mes de cálculo (t).

IP_{Xt} : $(IP_X^t / IP_X^{(t-12)})$: Índice de precios de exportación con base en igual mes del año anterior (t-12).

IP_{Mt} : $(IP_M^t / IP_M^{(t-12)})$: Índice de precios de importación con base en igual mes del año anterior (t-12).

El primer término de la fórmula corresponde al saldo comercial a valores corrientes, deflactado por el Índice de precios de las importaciones, con base en igual período del año anterior. La elección del IP_{Mt} como deflactor del saldo de la balanza comercial se justifica en el supuesto de que los cambios en los términos del intercambio afectarán principalmente la compra de importaciones.

El segundo término estima el saldo comercial a precios de igual período del año anterior. Para septiembre de 2024, los valores de cada término fueron de 999 millones de dólares y 1.180 millones de dólares, respectivamente, de donde se deduce la pérdida en los términos del intercambio.

¹ Ver metodología *Índices de precios y cantidades del comercio exterior*, punto 6: https://www.indec.gov.ar/ftp/cuadros/economia/metodologia_preciosycantidades.pdf

1.3 Zonas y países seleccionados

1.3.1 Análisis de zonas económicas y países seleccionados

Mercosur

En septiembre, el intercambio con este bloque registró un saldo negativo de 201 millones de dólares. Las exportaciones alcanzaron 1.606 millones de dólares; fueron 10,0% superiores a las de igual mes del año anterior (146 millones de dólares), debido principalmente a una suba en las ventas de MOI. El 81,7% del total tuvo como destino a Brasil, 9,0% a Uruguay, 7,9% a Paraguay y 1,3% a Venezuela.

Las exportaciones de vehículos para transporte de mercancías, de peso total con carga máxima \leq a 5 t, sumaron 355 millones de dólares y representaron 22,1% de las ventas totales al bloque. También fueron significativas las exportaciones de vehículos para transporte de personas, de cilindrada $>$ a 1.000 cm^3 y \leq a 1.500 cm^3 ; vehículos para transporte de personas, de cilindrada \leq a 1.000 cm^3 ; vehículos para transporte de personas, de cilindrada $>$ a 2.500 cm^3 ; malta (de cebada u otros cereales) sin tostar y trigo y morcajo (excluidos trigo duro y para siembra), que en conjunto acumularon 22,8% de las ventas al bloque. Estos seis productos concentraron el 44,9% de las exportaciones al Mercosur.

Las importaciones desde esta región fueron por 1.807 millones de dólares, 1,0% superiores a las de igual período de 2023 (18 millones de dólares), debido esencialmente a mayores adquisiciones de BC y BK. El 81,0% de las compras al Mercosur provino de Brasil, 13,5% de Paraguay, 5,5% de Uruguay y 0,02% de Venezuela. A nivel producto, el 14,5% del total correspondió a porotos de soja excluidos para siembra (261 millones de dólares), y le siguieron en importancia vehículos para transporte de personas, de cilindrada $>$ a 1.000 cm^3 y \leq a 1.500 cm^3 ; vehículos para transporte de personas, de cilindrada $>$ a 1.500 cm^3 y \leq a 3.000 cm^3 ; vehículos para transporte de personas, de cilindrada $<$ a 1.000 cm^3 ; tractores de carretera para semirremolques, únicamente con motor de émbolo (pistón), de encendido por compresión (diésel o semidiésel); y vehículos para transporte de mercancías, de peso total con carga máxima \leq a 5 t, los cuales totalizaron 348 millones de dólares, el 19,3% de las compras realizadas a este bloque. En conjunto, estos productos equivalieron al 33,8% de las importaciones (610 millones de dólares).

En este mes, **Brasil** fue el primer país de destino de las exportaciones (11,5% del total de las ventas argentinas al exterior) y el principal destino de los despachos hacia el bloque (81,7%). En lo que respecta al intercambio comercial se registró un déficit de 151 millones de dólares. Las exportaciones fueron de 1.312 millones de dólares, lo que representó una variación positiva con respecto al mismo período de 2023 de 11,5% (135 millones de dólares), debido fundamentalmente a mayores ventas de MOI (ver cuadro 16). Los principales productos exportados a este país fueron: vehículos automóviles para transporte de mercancías, de peso total con carga máxima \leq a 5 t; vehículos automóviles, principalmente para el transporte de personas, de cilindrada $>$ a 1.000 cm^3 y \leq a 1.500 cm^3 , con capacidad \leq a 6 personas; vehículos automóviles, principalmente para el transporte de personas, de cilindrada \leq a 1.000 cm^3 ; vehículos automóviles, principalmente para el transporte de personas, de cilindrada $>$ a 2.500 cm^3 , que en total representaron el 41,6% de los despachos hacia este destino. Las importaciones sumaron 1.463 millones de dólares, con una disminución interanual de 1,3% (-19 millones de dólares), a raíz de menores compras de BI (ver cuadro 17). Se adquirieron principalmente vehículos para transporte de personas, de cilindrada $>$ a 1.000 cm^3 y \leq a 1.500 cm^3 ; vehículos para transporte de personas, de cilindrada $>$ a 1.500 cm^3 y \leq a 3.000 cm^3 y vehículos para transporte de personas, de cilindrada $<$ a 1.000 cm^3 . El comercio con el Mercosur representó 23,2% de las exportaciones y 30,3% de las importaciones totales.

Resto de ALADI

Con este bloque se registró un superávit de 780 millones de dólares. Las exportaciones totalizaron 976 millones de dólares, con una suba interanual de 29,0% (220 millones de dólares), fundamentalmente por mayores ventas de CyE y PP. Los principales productos fueron aceites crudos de petróleo; maíz en grano, excluido para siembra; vehículos automóviles para transporte de mercancías, de peso total con carga máxima \leq a 5 t.; harina y pellets de la extracción del aceite de soja; los cuales representaron el 52,0% de las exportaciones a esta zona.

Las importaciones sumaron 197 millones de dólares y fueron 35,3% inferiores respecto a septiembre de 2023 (-107 millones de dólares), principalmente por la disminución en las compras de CyL. El 27,9% del total adquirido estuvo constituido por bananas frescas o secas, excluidos los plátanos y gas natural en estado gaseoso y coques de hulla, lignito o turba con granulometría $<$ a 80 mm.

Entre los países que componen el bloque se destacó la participación de **Chile**, que en el mes bajo análisis fue el segundo destino de las exportaciones argentinas (8,8% del total) y el primer destino de la zona (62,3%). Fue el país con el que se registró el mayor superávit del balance comercial, con 547 millones de dólares, con ventas por un valor de 608 millones de dólares y un incremento interanual de 53,8% (213 millones de dólares), impulsado por las mayores exportaciones de CyE. Las importaciones sumaron 61 millones de dólares y registraron una caída interanual de 12,0% (-8 millones de dólares), debido esencialmente a menores compras de BI. El comercio con la zona "Resto de ALADI" constituyó el 14,1% de las exportaciones y el 3,3% de las importaciones totales.

USMCA

Con esta zona económica hubo un superávit de 17 millones de dólares. Las exportaciones sumaron 681 millones de dólares, con un incremento interanual de 11,5% (70 millones de dólares). Este aumento se debió fundamentalmente a mayores ventas de MOA. El 34,3% de los despachos totales estuvo constituido por aceites crudos de petróleo; y por oro para uso no monetario. Estados Unidos absorbió 71,8% del total de exportaciones, Canadá, 17,4% y México, 10,8%.

Las importaciones totalizaron 664 millones de dólares, con una disminución de 22,1% respecto a septiembre de 2023 (-188 millones de dólares), principalmente por menores compras de CyL. El 76,2% de las adquisiciones provino de Estados Unidos, 20,9%, de México y 2,9%, de Canadá. Se destacaron las compras de los productos de los capítulos 84 (reactores nucleares, calderas, máquinas, otros), 87 (vehículos automotores, tractores y otros; sus partes y accesorios), 85 (máquinas, aparatos y material eléctrico, y sus partes; otros), 38 (productos diversos de las industrias químicas) y 90 (instrumentos y aparatos de óptica, fotografía o cinematografía y otros aparatos y sus partes), que en conjunto sumaron 371 millones de dólares, el 55,8% de las importaciones provenientes de USMCA. En particular, las adquisiciones del capítulo 27 representaron 5,7% del total importado desde la región (38 millones de dólares).

Estados Unidos fue el tercer país de destino de las exportaciones (7,1% de las ventas totales) y el primer destino de los despachos a nivel regional (71,8%). El intercambio comercial registró un saldo negativo de 17 millones de dólares. Las ventas alcanzaron 489 millones de dólares, con una suba respecto al mismo período de 2023 de 13,8% (59 millones de dólares), debido fundamentalmente a una mayor demanda de MOA (ver cuadro 16). Los principales productos de exportación fueron: aceites crudos de petróleo; y oro para uso no monetario, los cuales representaron el 47,1% de las ventas totales hacia ese destino. Las importaciones sumaron 506 millones de dólares, y el principal producto adquirido fue herbicidas a base de atrazina, alactor, diurón o ametrina, acondicionados para la venta por menor. El comercio con USMCA representó 9,8% de las exportaciones y 11,2% de las importaciones totales.

Unión Europea

El comercio con la Unión Europea fue superavitario en 22 millones de dólares. Las exportaciones totalizaron 829 millones de dólares, con un incremento interanual de 30,0% (192 millones de dólares), debido fundamentalmente a mayores ventas de MOA y PP. De un total de veintisiete países, los cinco que registraron mayores exportaciones concentraron el 78,5% de las ventas al bloque: Países Bajos (incluye el puerto de Rotterdam, tránsito hacia otros países), España, Italia, Polonia y Alemania en ese orden. El 29,9% de las exportaciones totales a la Unión Europea estuvo constituido por la venta de harina y pellets de la extracción del aceite de soja.

Las importaciones fueron por 807 millones de dólares, con una disminución de 21,5% respecto a igual período del año anterior (-221 millones de dólares). Se registraron bajas principalmente en los usos económicos CyL y PyA. El 76,8% de las importaciones totales desde esta región provino de Alemania, Italia, España, Francia e Irlanda, en ese orden. Las compras a Alemania representaron 31,0% del total adquirido desde la Unión Europea. Las importaciones de productos comprendidos en el capítulo 84, en el 30 (productos farmacéuticos), en el 87, en el 85 y en el 90 sumaron 524 millones de dólares, el 64,9% de las adquisiciones provenientes de esta zona. En particular, el capítulo 84 sumó 205 millones de dólares y representó el 25,4% del total importado. El comercio con la Unión Europea constituyó el 12,0% de las exportaciones y el 13,6% de las importaciones totales.

China

El intercambio comercial con **China** registró un saldo negativo de 956 millones de dólares. Las exportaciones sumaron 427 millones de dólares, con una disminución interanual de 10,0% (-48 millones de dólares), principalmente por mayores ventas de PP (ver cuadro 16). El 67,5% de los despachos se concentró en cuatro productos principales. El primero fue la carne bovina congelada y deshuesada, que experimentó un aumento del 41,1%, le siguió porotos de soja, excluidos para siembra, que registró un aumento del 0,8% en este mes, el carbonato de litio mostró un aumento de 111,8% y el sorgo en grano, excluido para siembra disminuyó un 13,0%.

Las importaciones totalizaron 1.383 millones de dólares y disminuyeron 2,6% con respecto a septiembre de 2023 (-37 millones de dólares), debido principalmente al descenso de PyA (-92 millones de dólares) y de BK (-19 millones de dólares). La caída de PyA se atribuyó esencialmente a menores compras de piezas y accesorios para bienes de capital (-98 millones de dólares). En cuanto a los BK, la disminución más significativa se registró en bienes de capital excluido equipos de transporte (-33 millones de dólares) (ver cuadro 17).

A nivel de capítulos, los productos comprendidos en el 85, en el 84 y en el 29 (productos químicos orgánicos) totalizaron 761 millones de dólares, el 55,0% del total importado. En particular, las adquisiciones correspondientes al capítulo 85 fueron por 366 millones de dólares, 26,5% del total de las compras realizadas a este país. A nivel de productos, el 9,8% de las importaciones estuvo compuesto por partes de teléfonos y de aparatos de emisión, transmisión o recepción n.c.o.p.; fosfato monoamónico, incluso mezclado con fosfato diamónico; vehículos automotores, principalmente para el transporte de personas, de cilindrada > a 1.500 cm³ y <= a 3.000 cm³, con capacidad <= a 6 personas; máquinas automáticas para tratamiento o procesamiento de datos, portátiles, sin fuente exterior de energía, de peso > a 3,5 kg y <= a 10 kg y hidrogenoortofosfato de diamonio (fosfato diamónico). El comercio con China constituyó el 6,2% de las exportaciones y el 23,2% de las importaciones totales.

1.4

Anexo de cuadros

Cuadro 3.

Balanza comercial argentina por principales secciones y capítulos de la Nomenclatura Común del Mercosur.
En millones de dólares y variaciones porcentuales. Septiembre de 2024 respecto a septiembre de 2023

Sección/capítulo	Septiembre de 2024				
	Exportaciones ^e	Variación porcentual	Importaciones [*]	Variación porcentual	Saldo [*]
	Millones de dólares	%	Millones de dólares	%	Millones de dólares
Total general	6.934	20,6	5.954	-8,8	981
I-Animales vivos y productos del reino animal	663	20,2	19	59,8	644
02-Carne y despojos comestibles	336	47,7	8	136,8	328
03-Pescados y crustáceos, moluscos y demás invertebrados acuáticos	197	-7,7	4	44,4	193
04-Leche y productos lácteos; huevos de ave; miel natural; productos comestibles de origen animal, n.c.o.p.	123	17,7	2	21,0	121
Resto sección I	7	14,8	6	24,8	2
II-Productos del reino vegetal	1.200	-2,1	384	-8,4	816
07-Hortalizas, plantas, raíces y tubérculos alimenticios	45	27,6	17	496,6	28
08-Frutas; cortezas de agrios (cítricos), melones o sandías	53	43,5	47	27,0	6
10-Cereales	753	-13,5	10	162,3	743
11-Productos de molinería; malta; almidón y fécula; inulina; gluten de trigo	76	1,2	2	-9,7	74
12-Semillas y frutos; plantas industriales o medicinales; paja y forraje	255	33,9	279	-19,1	-24
Resto sección II	16	0,7	29	2,5	-13
III-Grasas y aceites animales o vegetales	678	47,3	13	63,9	664
IV-Productos de las industrias alimentarias, bebidas y tabaco	1.353	61,3	105	37,2	1.249
19-Preparaciones a base de cereales, harina, almidón, fécula o leche; productos de pastelería	21	4,1	5	-9,7	16
20-Preparaciones de hortalizas, de frutas u otros frutos o demás partes de plantas	120	66,3	7	-7,9	113
22-Bebidas, líquidos alcohólicos y vinagre	91	19,8	6	-14,1	86
23-Residuos y desperdicios de las industrias alimentarias; alimentos preparados para animales	982	62,5	9	-5,3	973
Resto sección IV	139	110,4	78	65,8	61
V-Productos minerales	730	39,3	214	-63,8	516
26-Minerales metálicos, escorias y cenizas	58	16,5	46	-36,1	12
27-Combustibles, aceites y ceras minerales; materias bituminosas	661	42,4	144	-71,4	517
Resto sección V	11	6,2	23	74,0	-13
VI-Productos de industrias químicas o de las industrias conexas	429	4,3	1.126	6,3	-697
28-Productos químicos inorgánicos; otros	70	14,3	101	24,8	-31
29-Productos químicos orgánicos	53	135,9	243	-20,4	-189
30-Productos farmacéuticos	92	7,1	239	-6,7	-147
31-Abonos	4	81,3	209	42,0	-205
32-Extractos curtientes o tintóreos; taninos y sus derivados; otros	11	24,8	42	-22,1	-31
33-Aceites esenciales y resinoides; preparaciones de perfumería, de tocador o de cosmética	69	18,2	43	20,3	26
34-Jabón, agentes de superficie orgánicos, ceras artificiales; otros	14	-25,0	33	-1,3	-20
38-Productos diversos de las industrias químicas	99	-27,6	198	57,4	-99
Resto sección VI	17	-0,8	19	-13,7	-2
VII-Plástico, caucho y sus manufacturas	107	39,5	374	1,2	-267
39-Plástico y sus manufacturas	92	50,8	261	-0,6	-169
40-Caucho y sus manufacturas	15	-4,9	113	5,6	-99
VIII-Pieles, cueros y sus manufacturas	39	5,2	17	-15,1	22
IX-Madera, corcho y sus manufacturas; carbón vegetal; cestería	30	49,9	12	-7,4	18
X-Pasta de madera; papel o cartón	25	2,1	84	-6,5	-59
XI-Materias textiles y sus manufacturas	40	41,5	121	-1,9	-81
XII-Calzado, sombreros, paraguas, bastones, plumas, flores artificiales y otros	1	134,7	87	57,8	-86
XIII-Manufacturas de piedra, yeso, cemento, amianto, mica, cerámica y vidrio	11	-16,8	45	-16,2	-35
XIV-Perlas finas, piedras y metales preciosos y su manufactura; bisutería; monedas	281	48,9	4	-48,8	276
XV-Metales comunes y sus manufacturas	149	25,1	367	3,8	-218
72-Fundición, hierro y acero	41	-19,6	118	-3,4	-77
73-Manufacturas de fundición, hierro o acero	69	115,6	122	33,4	-53
74-Cobre y sus manufacturas	0	138,4	31	-19,3	-30
76-Aluminio y sus manufacturas	34	16,5	34	9,6	0
82-Herramientas y útiles, artículos de cuchillería; otros, de metal común y sus partes	1	-54,9	25	-11,7	-24
Resto sección XV	4	-16,2	38	-12,6	-34
XVI-Máquinas, aparatos y material eléctrico; sus partes y accesorios	124	9,0	1.652	-11,3	-1.527
84-Reactores nucleares, calderas, máquinas, aparatos y artefactos mecánicos y sus partes	107	2,0	958	-7,6	-851
85-Máquinas, aparatos y material eléctrico, y sus partes; otros	17	88,5	694	-15,9	-677
XVII-Material de transporte	917	-5,5	1.002	-6,4	-85
87-Vehículos automóviles, tractores y otros; sus partes y accesorios	912	-5,8	984	-4,6	-72
Resto sección XVII	4	177,0	17	-54,0	-13
Resto de secciones y transacciones especiales	158	7,3	329	-3,6	-171

Fuente: INDEC, Dirección Nacional de Estadísticas del Sector Externo y Cuentas Internacionales.

Cuadro 4.

Exportaciones por grandes rubros y principales subrubros. Septiembre y acumulado hasta septiembre de 2023 y de 2024

Rubros	Septiembre			Acumulado hasta septiembre		
	2024 ^e	2023 [*]	Variación porcentual	2024 ^e	2023 [*]	Variación porcentual
	Millones de dólares		%	Millones de dólares		%
Total	6.934	5.751	20,6	59.124	51.195	15,5
Productos primarios (PP)	1.413	1.427	-1,0	14.710	11.563	27,2
Animales vivos	1	1	66,8	19	17	17,1
Pescados y mariscos sin elaborar	171	189	-9,6	1.364	1.178	15,8
Miel	19	15	23,8	144	145	-0,9
Hortalizas y legumbres sin elaborar	45	35	27,7	457	391	17,0
Frutas frescas	33	26	26,8	472	428	10,1
Cereales	753	871	-13,5	8.669	7.312	18,5
Semillas y frutos oleaginosos	255	190	33,8	2.711	1.462	85,5
Tabaco sin elaborar	37	22	69,3	216	175	23,5
Lanas sucias	2	0	809,5	19	16	17,3
Fibras de algodón	18	13	32,3	115	30	281,8
Minerales metalíferos, escorias y cenizas	58	50	16,5	359	294	22,2
Resto de PP	23	15	56,0	165	116	42,0
Manufacturas de origen agropecuario (MOA)	2.672	1.808	47,8	21.591	18.589	16,2
Carnes y sus preparados	343	233	47,2	2.587	2.482	4,2
Pescados y mariscos elaborados	27	25	7,1	209	191	9,2
Productos lácteos	102	87	16,7	874	839	4,2
Otros productos de origen animal	6	5	17,6	39	38	2,4
Frutas secas o procesadas	21	11	81,6	105	79	34,1
Café, té, yerba mate y especias	15	15	1,9	136	129	5,8
Productos de molinería y sus preparaciones	97	95	1,8	667	716	-6,9
Grasas y aceites	678	460	47,3	5.611	4.730	18,6
Azúcar, cacao y artículos de confitería	75	23	231,1	342	174	96,4
Preparados de hortalizas, legumbres y frutas	121	73	66,1	756	606	24,8
Bebidas, líquidos alcohólicos y vinagre	91	76	19,8	637	579	10,2
Residuos y desperdicios de la industria alimentaria	982	604	62,5	8.642	7.122	21,3
Extractos curtientes y tintóreos	22	21	4,7	164	170	-3,1
Pieles y cueros	37	35	6,1	300	320	-6,4
Lanas elaboradas	7	7	-7,8	68	66	2,7
Resto de MOA	50	37	32,3	455	349	30,4
Manufacturas de origen industrial (MOI)	2.073	1.934	7,2	15.642	15.358	1,8
Productos químicos y conexos	406	390	4,2	3.186	3.199	-0,4
Materias plásticas y sus manufacturas	92	61	50,8	689	608	13,4
Caucho y sus manufacturas	15	16	-5,7	161	136	17,7
Manufacturas de cuero, marroquinería, etcétera	2	2	-11,3	15	18	-18,6
Papel, cartón, impresos y publicaciones	28	29	-1,9	287	253	13,6
Textiles y confecciones	14	7	90,0	83	65	27,8
Calzado y sus partes componentes	1	0	164,7	6	6	13,4
Manufacturas de piedra, yeso, vidrio, etcétera	11	13	-16,8	100	112	-10,7
Piedras, metales preciosos y sus manufacturas; monedas	281	189	48,9	2.237	1.879	19,0
Metales comunes y sus manufacturas	149	119	25,1	1.691	1.496	13,0
Máquinas y aparatos; material eléctrico	124	114	9,0	1.021	1.153	-11,4
Material de transporte terrestre	914	969	-5,6	5.889	6.115	-3,7
Vehículos de navegación aérea, marítima y fluvial	2	1	167,9	18	110	-83,8
Resto de MOI	33	24	36,3	260	208	25,0
Combustibles y energía (CyE)	776	581	33,5	7.181	5.685	26,3
Petróleo crudo	451	329	36,8	4.033	2.647	52,4
Carburantes	188	159	18,8	1.879	1.629	15,4
Grasas y aceites lubricantes	6	4	26,1	53	52	0,4
Gas de petróleo, otros hidrocarburos gaseosos y energía eléctrica	107	79	35,4	1.026	1.090	-5,8
Resto de CyE	24	9	153,4	190	267	-29,0

Nota: los totales por suma pueden no coincidir por redondeo en las cifras parciales.

Fuente: INDEC, Dirección Nacional de Estadísticas del Sector Externo y Cuentas Internacionales.

Cuadro 5. Exportación según principales productos y países de destino. Septiembre de 2024

Rubro	Productos principales	Millones de dólares	Variación porcentual 2024 ⁽¹⁾ /2023 [*]	Participación porcentual	Principales países de destino
Total de exportaciones		6.934	20,6	100,0	
Total de productos seleccionados		5.027	23,3	72,5	
MOA 23040010	Harina y pellets de la extracción del aceite de soja	900	78,3	13,0	Viet Nam, Polonia, Reino Unido, Indonesia, Malasia
PP 10059010	Maíz en grano, excluido para siembra	602	-12,1	8,7	Viet Nam, Perú, República de Corea, Malasia, Chile
MOI 87042190	Vehículos automóbiles para transporte de mercancías, con motor de émbolo, de encendido por compresión (diésel o semidiésel) de peso total con carga máxima <= 5 t n.c.o.p. (1)	493	-8,3	7,1	Brasil, Perú, Chile, Guatemala, Nicaragua
MOA 15071000	Aceite de soja en bruto, incluso desgomado	469	132,2	6,8	India, Mozambique, República de Corea, Bangladesh, Perú
CyE 27090010	Aceites crudos de petróleo	451	36,8	6,5	Chile, Estados Unidos, Australia, Brasil, Países Bajos
MOI 71081210	Oro para uso no monetario, formas en bruto, excluido en polvo, de aleación dorada o bullón dorado	244	44,7	3,5	Estados Unidos, Suiza, India, Canadá
MOA 02023000	Carne bovina, congelada, deshuesada	174	51,6	2,5	China, Israel, Estados Unidos, Canadá, Brasil
MOI 87032210	Vehículos automóbiles principalmente para el transporte de personas, de cilindrada > 1.000 cm ³ y <= 1.500 cm ³ , con capacidad <= 6 personas	131	-1,1	1,9	Brasil, Chile, Guatemala, Paraguay, República Dominicana
PP 12019000	Porotos de soja, incluso quebrantados, excluidos para siembra	120	10,5	1,7	China, Viet Nam, Chile, Estados Unidos
PP 12024200	Maníes sin tostar ni cocer de otro modo, excluidos para siembra, sin cáscara, incluso quebrantados	116	73,1	1,7	Países Bajos, Reino Unido, Rusia, Alemania, Polonia
CyE 99980100	Aprovisionamiento de combustibles y lubricantes a buques y aeronaves	113	-3,7	1,6	Indeterminado, España, Alemania, México, Brasil
MOA 02013000	Carne bovina, fresca o refrigerada, deshuesada	96	34,4	1,4	Alemania, Países Bajos, Chile, Israel, Estados Unidos
PP 03061710	Camarones, langostinos y demás decápodos Natantia, congelados, enteros, excluidos de agua fría	96	-1,4	1,4	España, Italia, Japón, Rusia, China
MOI 87032100	Vehículos automóbiles, principalmente para el transporte de personas, de cilindrada <= a 1.000 cm ³ con motor de émbolo o pistón, de encendido por chispa	81	19,1	1,2	Brasil, Uruguay, Paraguay
MOI 87033390	Vehículos automóbiles principalmente para el transporte de personas, de cilindrada > 2.500 cm ³ , con motor de émbolo o pistón, encendido por compresión (diésel o semidiésel), n.c.o.p.	s	s	s	Brasil, Costa Rica, Perú, Paraguay, Guatemala
MOA 22042100	Vinos no espumosos, mosto de uva, en que la fermentación se ha impedido o cortado añadiendo alcohol, en recipientes con capacidad <= a 2 l	64	4,5	0,9	Estados Unidos, Brasil, Reino Unido, Canadá, Perú
MOA 11071010	Malta (de cebada u otros cereales) sin tostar, entera o partida	56	7,1	0,8	Brasil, México, Chile, Paraguay, Bolivia
MOA 15121110	Aceite de girasol, en bruto	55	-32,5	0,8	Iraq, México, Sudáfrica, Omán, Chile
PP 26161000	Minerales de plata y sus concentrados	54	11,5	0,8	Bélgica, China, República de Corea, Bulgaria, Chile
MOI 28369100	Carbonatos de litio	52	22,3	0,8	China, Estados Unidos, República de Corea, Japón, Países Bajos
PP 03061790	Camarones, langostinos y demás decápodos Natantia, congelados, excluidos de agua fría y enteros	48	9,7	0,7	España, China, Perú, Estados Unidos, Italia
CyE 27112100	Gas natural en estado gaseoso (2)	48	19,8	0,7	Chile, Uruguay
PP 10019900	Trigo y morcajo, excluidos trigo duro y para siembra	44	-20,4	0,6	Brasil
CyE 27101249	Naftas, excluidas para petroquímica	42	31,7	0,6	Paraguay, Estados Unidos, Brasil, Chile
MOI 33011300	Aceites esenciales de limón	39	26,5	0,6	Irlanda, Estados Unidos, Zona Franca Colonia (Uruguay), Italia, Reino Unido
MOA 15079090	Aceite de soja n.c.o.p.	37	-60,3	0,5	Canadá, Nigeria, México
MOI 73042939	Tubos sin costura, de entubación o de producción para pozos de petróleo o gas n.c.o.p., de otros aceros aleados, sin revestir, de diámetro exterior > a 229 mm	s	s	s	Arabia Saudita, Iraq, Turquía, Emiratos Árabes Unidos, Qatar
CyE 27111300	Butanos licuados	36	117,0	0,5	Kenya, Brasil, Ghana, Camerún, Chile
MOA 04022110	Leche entera, en polvo, gránulos o similares, sin azucarar, con contenido de materias grasas > a 1,5%	35	12,6	0,5	Brasil, Argelia, Perú, Niger, Venezuela
MOA 15092000	Aceite de oliva virgen extra (1)	35	100,0	0,5	Estados Unidos, Brasil, Chile, España, Canadá
MOI 71069100	Plata (incluida la plata dorada y la platinada) en bruto, excluida en polvo	35	s	0,5	Canadá, Suiza
PP 10079000	Sorgo en grano, excluido para siembra	31	-13,0	0,4	China
MOA 20041000	Papas preparadas o conservadas (excepto en vinagre o ácido acético), congeladas	30	30,6	0,4	Brasil, Estados Unidos, Chile, Uruguay, Paraguay
PP 24012030	Tabaco desvenado o desnervado, en hojas secas en secadero de aire caliente, del tipo Virginia	29	47,4	0,4	Bélgica, Alemania, Países Bajos, Polonia, Armenia
MOI 38260000	Biodiésel y sus mezclas, sin aceites de petróleo o de mineral bituminoso	29	s	0,4	Países Bajos
MOA 17019900	Azúcar de caña o remolacha y sacarosa químicamente pura, en estado sólido n.c.o.p.	28	934,6	0,4	Estados Unidos, Chile, Canadá, Uruguay, Alemania
Resto		1.907	13,9	27,5	

(1) El cálculo de la variación interanual puede no ser exacto debido al cambio de la Nomenclatura Común del Mercosur a Enmienda VII.

(2) Dato estimado, ya que a la fecha de la publicación no se cuenta con el dato final de la exportación (acorde a las normas para la exportación de gas por gasoductos, según la Resolución General 588/99 de la AFIP).

Nota: los totales por suma pueden no coincidir por redondeo en las cifras parciales.

Fuente: INDEC, Dirección Nacional de Estadísticas del Sector Externo y Cuentas Internacionales.

Cuadro 6. Importaciones según usos económicos, grandes categorías económicas y agregados especiales. Septiembre y acumulado hasta septiembre de 2023 y de 2024

Usos económicos, grandes categorías económicas y agregados especiales	Septiembre			Acumulado hasta septiembre		
	2024*	2023*	Variación porcentual	2024*	2023*	Variación porcentual
	Millones de dólares		%	Millones de dólares		%
Total general	5.954	6.525	-8,8	44.049	58.137	-24,2
Bienes de capital (BK)	1.067	1.093	-2,3	6.845	8.652	-20,9
Bienes de capital, excluidos equipos de transporte	797	825	-3,3	5.318	6.916	-23,1
Computadoras y teléfonos	101	85	19,1	525	822	-36,1
Equipos de transporte industriales	169	183	-7,9	1.002	914	9,6
Bienes intermedios (BI)	2.218	2.276	-2,5	17.193	22.480	-23,5
Alimentos y bebidas básicos fundamentalmente para la industria	291	357	-18,5	2.792	4.973	-43,8
Alimentos y bebidas elaborados fundamentalmente para la industria	41	20	101,1	262	236	11,2
Suministros industriales básicos no especificados en otras partidas	97	110	-12,4	843	897	-6,0
Suministros industriales elaborados no especificados en otras partidas	1.640	1.669	-1,7	12.364	15.420	-19,8
Medicamentos	150	120	25,5	932	955	-2,4
Combustibles y lubricantes (CyL)	166	517	-67,9	3.472	6.712	-48,3
Combustibles y lubricantes básicos	28	118	-76,3	715	1.022	-30,1
Combustibles y lubricantes elaborados	138	399	-65,4	2.757	5.691	-51,5
Piezas y accesorios para bienes de capital (PyA)	1.319	1.526	-13,6	9.411	12.389	-24,0
Piezas y accesorios para bienes de capital	477	603	-20,9	3.620	4.350	-16,8
Partes y piezas para computadoras y teléfonos	133	150	-11,3	601	1.521	-60,5
Piezas y accesorios para equipos de transporte	709	773	-8,3	5.190	6.518	-20,4
Bienes de consumo (BC)	794	691	15,0	5.080	6.085	-16,5
Alimentos y bebidas básicos fundamentalmente para el hogar	70	44	58,5	400	454	-11,9
Alimentos y bebidas elaborados fundamentalmente para el hogar	78	61	29,1	587	684	-14,2
Equipos de transporte no industriales	48	57	-15,6	322	426	-24,5
Artículos de consumo duraderos no especificados en otra partida	81	81	-0,7	438	570	-23,1
Artículos de consumo semiduraderos no especificados en otra partida	228	183	25,0	1.365	1.695	-19,5
Artículos de consumo no duraderos no especificados en otra partida	203	131	55,1	1.140	1.312	-13,2
Medicamentos	86	134	-35,8	829	944	-12,2
Vehículos automotores de pasajeros (VA)	366	377	-2,8	1.855	1.453	27,6
Resto	23	45	-49,7	193	365	-47,2

Nota: los totales por suma pueden no coincidir por redondeo en las cifras parciales.

Fuente: INDEC, Dirección Nacional de Estadísticas del Sector Externo y Cuentas Internacionales.

Cuadro 7. Importación según principales productos y países de origen. Septiembre de 2024 y septiembre de 2023 de 2024

Uso económico	Productos principales		Millones de dólares	Variación porcentual 2024*/2023*	Participación porcentual	Principales países de origen
Total de importaciones			5.954	-8,8	100,0	
Total de productos seleccionados			1.725	-1,4	29,0	
BI	12019000	Porotos de soja, incluso quebrantados, excluidos para siembra	270	-20,3	4,5	Paraguay, Uruguay, Bolivia, Brasil
VA	87032310	Vehículos automóbiles principalmente para el transporte de personas, de cilindrada > a 1.500 cm ³ y <= a 3.000 cm ³ , con capacidad <= a 6 personas	126	-29,3	2,1	Brasil, China, México, Colombia, Japón
VA	87032210	Vehículos automóbiles principalmente para el transporte de personas, de cilindrada > 1.000 cm ³ y <= 1.500 cm ³ , con capacidad <= 6 personas	110	-1,2	1,8	Brasil, Colombia, China, Alemania, Hungría
BI	31054000	Fosfato monoamónico, incluso mezclado con fosfato diamónico	98	147,4	1,6	Marruecos, China, Rusia, Japón, España
PyA	85177900	Partes de teléfonos y de aparatos de emisión, transmisión o recepción n.c.o.p., incluso circuitos impresos con componentes eléctricos o electrónicos (!)	98	-23,6	1,6	China, Viet Nam, República de Corea, Hong Kong, Brasil
BI	30021590	Productos inmunológicos, dosificados o acondicionados para la venta por menor n.c.o.p. (!)	85	42,5	1,4	Irlanda, Alemania, Japón, Puerto Rico, Suiza
VA	87032100	Vehículos automóbiles, principalmente para el transporte de personas, de cilindrada <= a 1.000 cm ³ con motor de émbolo o pistón, de encendido por chispa	83	160,2	1,4	Brasil, México, Estados Unidos, China
PyA	87082999	Partes y accesorios de carrocerías de automóbiles para transporte de personas, mercancías o usos especiales, n.c.o.p. (!)	68	-11,6	1,1	Brasil, Tailandia, México, Alemania, Marruecos
PyA	87084080	Cajas de cambio para vehículos automóbiles n.c.o.p.	64	-14,9	1,1	Japón, Estados Unidos, México, Alemania, Brasil
BK	87043190	Vehículos automóbiles para transporte de mercancías, con motor de émbolo, de encendido por chispa, de peso total con carga máxima <= a 5 t, n.c.o.p. (!)	61	5,8	1,0	Brasil, México, Tailandia, Estados Unidos, China
BI	28182010	Alúmina calcinada	53	171,2	0,9	Australia, Brasil, Alemania, Eslovenia
PyA	87089990	Partes y accesorios para vehículos automóbiles n.c.o.p.	50	-12,6	0,8	Brasil, Tailandia, China, Alemania, México
CyL	27101921	Gasóleo (gasoil)	46	-71,4	0,8	Emiratos Árabes Unidos, Estados Unidos, India, Malasia
BK	87012100	Tractores de carretera para semirremolques, únicamente con motor de émbolo (pistón), de encendido por compresión (diésel o semidiésel) (!)	44	112,0	0,7	Brasil, China
VA	87034000	Vehículos n.c.o.p. equipados para la propulsión, con motor de émbolo (pistón) alternativo, de encendido por chispa, y con motor eléctrico, excepto los de carga por conexión a fuente eléctrica externa	43	16,8	0,7	Brasil, Alemania, México, Estados Unidos, Japón
BI	31021010	Urea con contenido de nitrógeno, calculado sobre producto anhidro seco > a 45% en peso	39	49,2	0,7	Turkmenistán, Argelia, Nigeria, Estados Unidos, Omán
BC	38089329	Herbicidas presentados como preparaciones o como cintas, mechas y velas, azufradas y papeles matamoscas, n.c.o.p.	36	236,9	0,6	China, Brasil, Japón, Israel, India
BI	26011210	Aglomerados de hierro por proceso de pelletización, de diámetro >= a 8 mm y <= a 18 mm	31	-36,1	0,5	Brasil
BI	39076100	Politereftalato de etileno con un índice de viscosidad >= a 78 ml/g	29	196,6	0,5	China, Brasil, España, India, Paraguay
BC	08039000	Bananas frescas o secas, excluidos los plátanos	29	12,1	0,5	Ecuador, Bolivia, Paraguay, Brasil, Colombia
BI	31053000	Hidrogenoortofosfato de diamonio (fosfato diamónico) (!)	28	18,8	0,5	China, Marruecos, España
PyA	84082020	Motores de émbolo (pistón), de encendido por compresión, diésel o semidiésel, para vehículos automotores, de cilindrada > a 1.500 cm ³ y <= a 2.500 cm ³	28	-6,7	0,5	Tailandia, Alemania, India, Francia, Italia
CyL	99980100	Aprovisionamiento de combustibles y lubricantes a buques y aeronaves	27	-12,7	0,5	Indeterminado
BK	84713019	Máquinas automáticas para tratamiento o procesamiento de datos, portátiles, sin fuente exterior de energía, de peso > a 3,5 kg y <= a 10 kg n.c.o.p.	27	32,1	0,5	China, Viet Nam, Brasil, Tailandia, México
BC	38089323	Herbicidas, inhibidores de germinación y reguladores del crecimiento de las plantas a base de atrazina o diurón	26	530,0	0,4	Estados Unidos, China, Malasia
BI	30024129	Vacunas para uso en medicina humana, dosificadas o acondicionadas, para la venta por menor n.c.o.p.	26	0,9	0,4	España, Estados Unidos, Alemania, Bélgica, Suiza
PyA	87083090	Frenos y servofrenos y sus partes de vehículos automóbiles, excluidas las guarniciones de frenos montadas	25	-8,0	0,4	Brasil, México, Tailandia, Estados Unidos, China
BC	64029990	Calzado con suela y parte superior de caucho o plástico, n.c.o.p.	25	98,0	0,4	Brasil, Indonesia, Viet Nam, China, India
PyA	84082030	Motores de émbolo (pistón), de encendido por compresión, diésel o semidiésel, para vehículos automotores, de cilindrada > a 2.500 cm ³ y <= a 3.500 cm ³	24	-22,0	0,4	Tailandia, Hungría, Brasil, Japón
PyA	85443000	Juegos de cables para bujías de encendido y otros juegos de cables utilizados en los medios de transporte	24	-20,2	0,4	Brasil, Uruguay, Paraguay, Tailandia, México
Resto			4.229	-11,4	71,0	

(!) El cálculo de la variación interanual puede no ser exacto debido al cambio de la Nomenclatura Común del Mercosur a Enmienda VII.

Nota: los totales por suma pueden no coincidir por redondeo en las cifras parciales.

Fuente: INDEC, Dirección Nacional de Estadísticas del Sector Externo y Cuentas Internacionales.

Cuadro 8.

Productos seleccionados de exportación según diferencias absolutas. Septiembre de 2023 y de 2024

Productos	Septiembre		Diferencias interanuales
	2024 ^e	2023 [*]	
	Millones de dólares		
Total de exportaciones	6.934	5.751	1.184
Total de productos seleccionados	3.826	3.014	812
23040010 Harina y pellets de la extracción del aceite de soja	900	505	395
15071000 Aceite de soja en bruto, incluso desgomado	469	202	267
27090010 Aceites crudos de petróleo	451	329	121
10059010 Maíz en grano, excluido para siembra	602	685	-83
71081210 Oro para uso no monetario, formas en bruto, excluido en polvo, de aleación dorada o bullón dorado	244	169	75
02023000 Carne bovina, congelada, deshuesada	174	115	59
15079090 Aceite de soja n.c.o.p.	37	92	-56
12024200 Maníes sin tostar ni cocer de otro modo, excluidos para siembra, sin cáscara, incluso quebrantados	116	67	49
87042190 Vehículos automóviles para transporte de mercancías, con motor de émbolo, de encendido por compresión (diésel o semidiésel) de peso total con carga máxima <= a 5 t n.c.o.p. (!)	493	538	-44
15092000 Aceite de oliva virgen extra (!)	35	0	35
10039080 Cebada en grano, excluida cervecera	22	50	-28
15093000 Aceite de oliva virgen (!)	1	29	-28
15121110 Aceite de girasol, en bruto	55	81	-26
17011400 Azúcar de caña sin adición de aromatizantes ni colorantes n.c.o.p.	s	s	s
17019900 Azúcar de caña o remolacha y sacarosa químicamente pura, en estado sólido n.c.o.p.	28	3	25
02013000 Carne bovina, fresca o refrigerada, deshuesada	96	72	25
73042939 Tubos sin costura, de entubación o de producción para pozos de petróleo o gas n.c.o.p., de otros aceros aleados, sin revestir, de diámetro exterior > a 229 mm	s	s	s
03074310 Calamares y potas congelados	4	26	-23
38089329 Herbicidas presentados como preparaciones o como cintas, mechas y velas, azufradas y papeles matamoscas, n.c.o.p.	3	22	-19
27111300 Butanos licuados	36	17	19
Resto	3.108	2.737	371

Nota: los totales por suma pueden no coincidir por redondeo en las cifras parciales.

Fuente: INDEC, Dirección Nacional de Estadísticas del Sector Externo y Cuentas Internacionales.

Cuadro 9.

Productos seleccionados de importación según diferencias absolutas. Septiembre de 2023 y de 2024

Productos	Septiembre		Diferencias interanuales
	2024 [*]	2023 [*]	
	Millones de dólares		
Total de importaciones	5.954	6.525	-571
Total de productos seleccionados	997	1.293	-296
27101921 Gasóleo (gasoil)	46	160	-115
27112100 Gas natural en estado gaseoso	19	108	-90
12019000 Porotos de soja, incluso quebrantados, excluidos para siembra	270	339	-69
85030090 Partes destinadas a motores, generadores eléctricos, grupos electrógenos y convertidores rotativos eléctricos, n.c.o.p.	13	78	-65
31054000 Fosfato monoamónico, incluso mezclado con fosfato diamónico	98	40	58
87032310 Vehículos automóviles, principalmente para el transporte de personas, de cilindrada > a 1.500 cm ³ y <= a 3.000 cm ³ , con capacidad <= a 6 personas	126	179	-52
87032100 Vehículos automóviles, principalmente para el transporte de personas, de cilindrada <= a 1.000 cm ³ con motor de émbolo o pistón, de encendido por chispa	83	32	51
27101259 Gasolinas excluidas de aviación	8	50	-42
28182010 Alúmina calcinada	53	20	33
85177900 Partes de teléfonos y de aparatos de emisión, transmisión o recepción n.c.o.p., incluso circuitos impresos con componentes eléctricos o electrónicos (!)	98	128	-30
27111100 Gas natural licuado	0	27	-27
38089329 Herbicidas presentados como preparaciones o como cintas, mechas y velas, azufradas y papeles matamoscas, n.c.o.p.	36	11	26
30021590 Productos inmunológicos, dosificados o acondicionados para la venta al por menor n.c.o.p. (!)	85	59	25
85299020 Partes para aparatos receptores de radiodifusión, monitores y proyectores; aparatos receptores de televisión	18	42	-24
87012100 Tractores de carretera para semirremolques, únicamente con motor de émbolo (pistón), de encendido por compresión (diésel o semidiésel) (!)	44	21	23
Resto	4.957	5.232	-275

(!) El cálculo de la diferencia interanual puede no ser exacto debido al cambio de la Nomenclatura común del Mercosur a Enmienda VII.

Nota: los totales por suma pueden no coincidir por redondeo en las cifras parciales.

Fuente: INDEC, Dirección Nacional de Estadísticas del Sector Externo y Cuentas Internacionales.

Cuadro 10.

Balanza comercial, por zonas económicas y países seleccionados. Variación porcentual respecto a igual mes del año anterior. Septiembre de 2024

Zonas económicas y países seleccionados	Septiembre				
	Exportación ^e		Importación [*]		Saldo [*]
	Millones de dólares	Var. %	Millones de dólares	Var. %	Millones de dólares
Total	6.934	20,6	5.954	-8,8	981
Mercosur	1.606	10,0	1.807	1,0	-201
Brasil	1.312	11,5	1.463	-1,3	-151
Resto de ALADI	976	29,0	197	-35,3	780
Chile	608	53,8	61	-12,0	547
Perú	215	24,9	23	0,5	193
USMCA	681	11,5	664	-22,1	17
Estados Unidos	489	13,8	506	-22,5	-17
Unión Europea	829	30,0	807	-21,5	22
China	427	-10,0	1.383	-2,6	-956
India	325	329,9	121	3,8	205
ASEAN	589	36,9	358	10,3	230
Viet Nam	326	49,9	92	-13,0	234
Indonesia	82	110,0	31	-3,1	51
Medio Oriente	336	88,2	54	45,5	281
Magreb y Egipto	83	-57,5	93	15,6	-10
SACU	49	160,7	7	-43,8	42
Oceanía	105	56,1	39	-7,1	66
Resto del mundo	927	9,9	423	-18,3	504

Nota: los totales incluyen zonas francas y territorios asociados.

Los totales por suma pueden no coincidir por redondeo en las cifras parciales.

Fuente: INDEC, Dirección Nacional de Estadísticas del Sector Externo y Cuentas Internacionales.

Cuadro 11.

Exportaciones por grandes rubros, según zonas económicas y países seleccionados. Septiembre de 2023 y de 2024

Zonas económicas y países seleccionados	Grandes rubros														
	Total		Productos primarios (PP)			Manufacturas de origen agropecuario (MOA)			Manufacturas de origen industrial (MOI)			Combustibles y energía (CyE)			
	2024 ^e	2023 [*]	Var.	2024 ^e	2023 [*]	Var.	2024 ^e	2023 [*]	Var.	2024 ^e	2023 [*]	Var.	2024 ^e	2023 [*]	Var.
	Millones de dólares		%	Millones de dólares		%	Millones de dólares		%	Millones de dólares		%	Millones de dólares		%
Total	6.934	5.751	20,6	1.413	1.427	-1,0	2.672	1.808	47,8	2.073	1.934	7,2	776	581	33,5
Mercosur	1.606	1.460	10,0	119	122	-2,9	292	237	23,1	1.087	959	13,3	108	142	-23,8
Brasil	1.312	1.176	11,5	98	93	4,9	221	177	24,8	935	812	15,2	58	94	-38,3
Resto de ALADI	976	757	29,0	201	116	73,9	247	177	39,6	245	316	-22,6	284	148	91,7
Chile	608	396	53,8	80	27	189,6	134	112	19,7	113	117	-3,8	282	139	103,1
Perú	215	173	24,9	95	66	43,2	56	32	72,5	63	73	-13,2	1	1	36
USMCA	681	611	11,5	38	38	-0,6	247	162	51,8	236	241	-2,0	161	169	-5,2
Estados Unidos	489	430	13,8	31	33	-6,8	147	79	85,5	152	151	1,2	160	168	-4,7
Unión Europea	829	638	30,0	272	202	34,9	417	307	35,9	120	113	6,0	21	16	25,6
China	427	475	-10,0	179	242	-26,1	187	202	-7,1	s	s	s	s	s	s
India	325	76	329,9	7	4	84,9	252	65	285,0	66	6	924,7	-	-	-
ASEAN	589	430	36,9	224	218	2,9	344	203	69,4	s	8	s	s	1	s
Viet Nam	326	217	49,9	125	110	14,0	200	105	90,0	1	3	-53	-	-	-
Indonesia	82	39	110,0	21	21	-0,4	57	17	237,4	s	s	s	s	s	s
Medio Oriente	336	178	88,2	105	71	49,3	186	94	98,0	45	s	s	-	s	s
Magreb y Egipto	83	196	-57,5	22	139	-84,3	56	55	2,2	5	2	243,7	-	-	-
SACU	49	19	160,7	16	1	1.777,8	26	12	113,8	s	6	s	s	-	s
Oceanía	105	67	56,1	6	3	119,5	54	62	-12,7	s	s	s	s	s	s
Resto del mundo	927	844	9,9	224	272	-17,6	365	232	57,0	203	241	-15,4	135	99	35,9

Nota: los totales incluyen zonas francas y territorios asociados.

Los totales por suma pueden no coincidir por redondeo en las cifras parciales.

Fuente: INDEC, Dirección Nacional de Estadísticas del Sector Externo y Cuentas Internacionales.

Cuadro 12.

**Importaciones por usos económicos, según zonas económicas y países seleccionados.
Septiembre de 2023 y de 2024**

Zonas económicas y países seleccionados	Usos económicos											
	Total			Bienes de capital (BK)			Bienes intermedios (BI)			Combustibles y lubricantes (CyL)		
	2024*	2023*	Var.	2024*	2023*	Var.	2024*	2023*	Var.	2024*	2023*	Var.
	Millones de dólares		%	Millones de dólares		%	Millones de dólares		%	Millones de dólares		%
Total	5.954	6.525	-8,8	1.067	1.093	-2,3	2.218	2.276	-2,5	166	517	-67,9
Mercosur	1.807	1.789	1,0	232	187	24,1	782	791	-1,2	18	45	-59,2
Brasil	1.463	1.482	-1,3	228	169	34,5	488	570	-14,4	3	8	-64,0
Resto de ALADI	197	304	-35,3	7	6	5,3	71	104	-31,7	32	121	-73,8
Chile	61	69	-12,0	3	3	-1,9	30	46	-35,5	2	2	-7,7
Perú	23	22	0,5	2	0	4.511,3	16	17	-3,3	-	-	-
USMCA	664	852	-22,1	155	141	9,9	234	293	-20,2	34	175	-80,4
Estados Unidos	506	654	-22,5	106	80	31,9	202	253	-20,2	34	174	-80,6
Unión Europea	807	1.028	-21,5	155	201	-22,9	300	285	5,2	15	110	-86,4
China	1.383	1.421	-2,6	365	384	-5,1	443	426	3,9	0	0	84,9
India	121	116	3,8	13	12	9,9	55	58	-5,7	5	1	791,4
ASEAN	358	325	10,3	65	45	44,2	55	47	17,5	2	0	7.273,3
Viet Nam	92	106	-13,0	17	13	37,4	6	6	2,0	-	-	-
Indonesia	31	32	-3,1	3	8	-63,3	7	7	-7,0	0	0	-98,5
Medio Oriente	54	37	45,5	3	3	-17,0	10	11	-3,7	31	16	91,7
Magreb y Egipto	93	81	15,6	1	1	-28,0	83	71	16,9	0	-	100,0
SACU	7	13	-43,8	2	5	-65,4	4	5	-25,5	-	-	-
Oceanía	39	42	-7,1	4	1	478,3	32	22	41,1	-	17	-100,0
Resto del mundo	423	518	-18,3	67	107	-37,8	150	162	-7,6	28	32	-13,6

Zonas económicas y países seleccionados	Usos económicos											
	Piezas y accesorios para bienes de capital (PyA)			Bienes de consumo (BC)			Vehículos automotores de pasajeros (VA)			Resto		
	2024*	2023*	Var.	2024*	2023*	Var.	2024*	2023*	Var.	2024*	2023*	Var.
	Millones de dólares		%	Millones de dólares		%	Millones de dólares		%	Millones de dólares		%
Total	1.319	1.526	-13,6	794	691	15,0	366	377	-2,8	23	45	-49,7
Mercosur	316	372	-15,1	158	111	42,3	300	282	6,4	0	0	-32,1
Brasil	305	358	-14,9	140	95	47,0	300	282	6,4	0	0	-32,2
Resto de ALADI	4	6	-40,4	75	52	44,1	8	14	-42,5	0	0	-28,7
Chile	3	4	-27,3	23	13	72,4	-	-	-	0	0	3,6
Perú	0	0	-57,5	4	5	-24,2	-	-	-	0	0	-69,8
USMCA	151	124	21,5	75	76	-2,0	15	42	-63,9	0	1	-62,1
Estados Unidos	106	83	27,2	56	55	2,0	3	7	-63,6	0	1	-62,1
Unión Europea	213	267	-20,3	115	146	-21,5	9	18	-47,6	0	0	-50,8
China	317	409	-22,5	229	190	20,0	30	11	175,4	0	0	129,6
India	29	25	19,9	18	21	-14,4	-	-	-	0	0	-10,6
ASEAN	164	183	-10,5	73	49	48,0	0	-	100,0	0	1	-99,7
Viet Nam	36	72	-49,4	33	16	104,9	-	-	-	0	0	54,8
Indonesia	4	10	-59,6	18	8	126,1	-	-	-	0	0	148,9
Medio Oriente	2	4	-43,8	8	3	162,3	-	-	-	0	0	11.643,2
Magreb y Egipto	7	7	2,6	2	1	66,7	0	-	100,0	0	0	486,4
SACU	1	3	-55,5	0	0	-5,7	0	0	33,8	0	0	6.409,7
Oceanía	1	0	120,2	2	1	142,4	-	-	-	0	0	-11,2
Resto del mundo	114	125	-9,2	40	39	2,7	3	9	-67,4	22	43	-48,2

Nota: los totales incluyen zonas francas y territorios asociados.

Fuente: INDEC, Dirección Nacional de Estadísticas del Sector Externo y Cuentas Internacionales.

Cuadro 13. Intercambio comercial argentino con Brasil. Enero 2023-septiembre 2024

Período	Exportación		Importación		Saldo	
	2024 ^e	2023 [*]	2024 [*]	2023 [*]	2024 [*]	2023 [*]
Millones de dólares						
Enero	861	718	895	1.180	-34	-462
Febrero	1.029	885	1.040	1.156	-10	-271
Marzo	1.141	1.133	1.086	1.702	54	-569
Abril	1.057	1.087	1.059	1.617	-2	-531
Mayo	1.113	993	1.126	1.962	-13	-969
Junio	992	908	1.016	2.054	-24	-1.145
Julio	1.127	1.012	1.186	1.597	-60	-585
Agosto	1.195	998	1.187	1.394	7	-397
Septiembre	1.312	1.176	1.463	1.482	-151	-306
Octubre		1.049		1.236		-187
Noviembre		862		1.043		-181
Diciembre		1.037		924		113

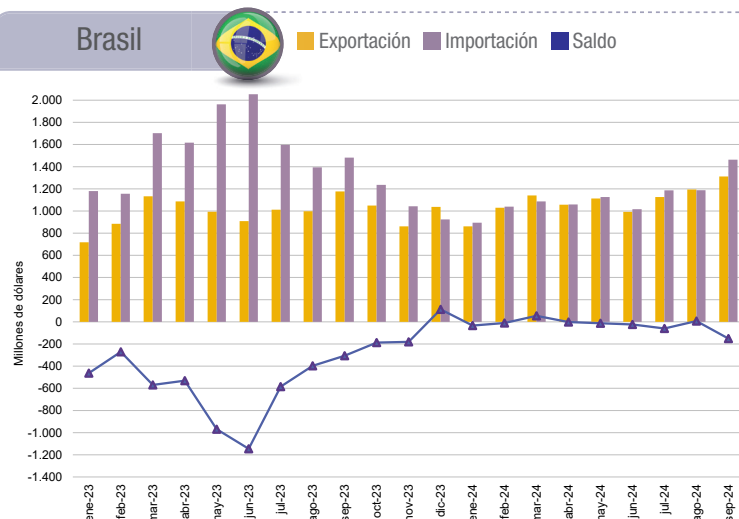

Nota: los totales incluyen zonas francas y territorios asociados.

Fuente: INDEC, Dirección Nacional de Estadísticas del Sector Externo y Cuentas Internacionales.

Cuadro 14. Intercambio comercial argentino con China. Enero 2023-septiembre 2024

Período	Exportación		Importación		Saldo	
	2024 ^e	2023 [*]	2024 [*]	2023 [*]	2024 [*]	2023 [*]
Millones de dólares						
Enero	456	410	1.012	1.145	-556	-735
Febrero	396	405	730	922	-335	-517
Marzo	320	409	713	1.095	-393	-686
Abril	397	309	730	967	-334	-658
Mayo	978	705	767	1.244	211	-539
Junio	1.053	471	672	1.269	381	-798
Julio	478	448	983	1.320	-505	-871
Agosto	520	400	887	1.677	-367	-1.277
Septiembre	427	475	1.383	1.421	-956	-946
Octubre		578		1.382		-804
Noviembre		323		1.269		-946
Diciembre		335		785		-450

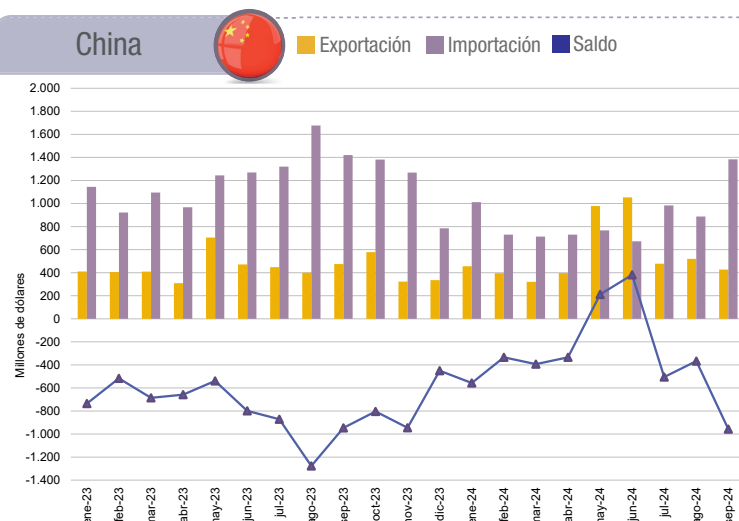

Nota: los totales incluyen zonas francas y territorios asociados.

Fuente: INDEC, Dirección Nacional de Estadísticas del Sector Externo y Cuentas Internacionales.

Cuadro 15. Intercambio comercial argentino con Estados Unidos. Enero 2023-septiembre 2024

Período	Exportación		Importación		Saldo	
	2024 ^e	2023 [*]	2024 [*]	2023 [*]	2024 [*]	2023 [*]
Millones de dólares						
Enero	445	519	533	637	-88	-118
Febrero	414	397	395	585	18	-187
Marzo	416	364	424	713	-8	-348
Abril	599	571	538	571	60	-0
Mayo	547	412	538	969	9	-558
Junio	475	382	701	1.013	-226	-631
Julio	677	508	721	1.013	-44	-505
Agosto	544	455	536	826	8	-372
Septiembre	489	430	506	654	-17	-224
Octubre		649		601		48
Noviembre		428		644		-217
Diciembre		534		404		129

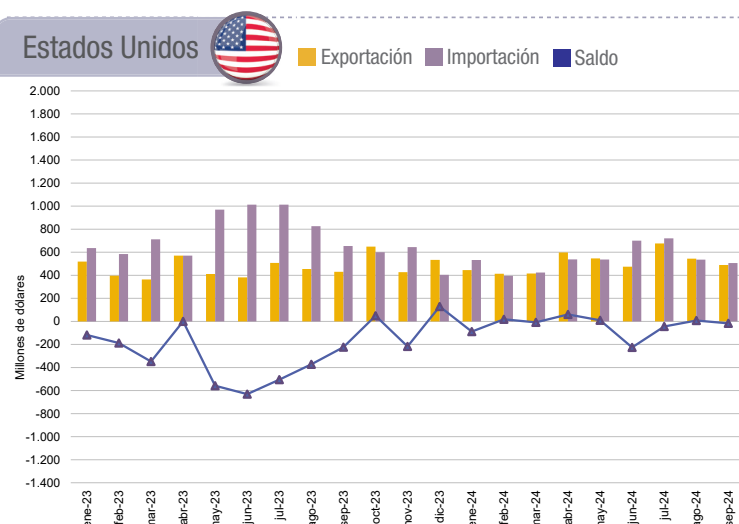

Nota: los totales incluyen zonas francas y territorios asociados.

Fuente: INDEC, Dirección Nacional de Estadísticas del Sector Externo y Cuentas Internacionales.

Cuadro 16.

Exportaciones a los principales socios comerciales por grandes rubros. Septiembre de 2024

Rubros	Total exportación		Brasil		Estados Unidos		China	
	Millones de dólares	Variación porcentual 2024°/2023*	Millones de dólares	Variación porcentual 2024°/2023*	Millones de dólares	Variación porcentual 2024°/2023*	Millones de dólares	Variación porcentual 2024°/2023*
Total	6.934	20,6	1.312	11,5	489	13,8	427	-10,0
Productos primarios (PP)	1.413	-1,0	98	4,9	31	-6,8	179	-26,1
Animales vivos	1	66,8	s	s	0	343,5	-	-
Pescados y mariscos sin elaborar	171	-9,6	1	49,8	11	-21,7	15	-52,9
Miel	19	23,8	-	-	13	44,1	-	-
Hortalizas y legumbres sin elaborar	45	27,7	4	10,3	0	-40,7	-	s
Frutas frescas	33	26,8	17	52,9	2	30,9	s	s
Cereales	753	-13,5	69	-2,5	1	-72,8	36	-60,4
Semillas y frutos oleaginosos	255	33,8	2	49,4	2	361,1	110	1,1
Tabaco sin elaborar	37	69,3	1	s	s	s	-	-
Lanas sucias	2	809,5	-	-	-	-	1	s
Fibras de algodón	18	32,3	-	-	-	-	1	-93,0
Minerales metalíferos, escorias y cenizas	58	16,5	-	-	-	-	16	s
Resto de PP	23	56,0	s	s	s	s	s	s
Manufacturas de origen agropecuario (MOA)	2.672	47,8	221	24,8	147	85,5	187	-7,1
Carnes y sus preparados	343	47,2	7	26,1	17	49,2	142	28,2
Pescados y mariscos elaborados	27	7,1	5	19,5	4	28,5	-	-
Productos lácteos	102	16,7	61	29,3	2	436,7	2	-27,5
Otros productos de origen animal	6	17,6	s	s	0	s	0	-35,2
Frutas secas o procesadas	21	81,6	9	45,2	3	42,2	-	-
Café, té, yerba mate y especias	15	1,9	1	144,2	5	65,4	-	s
Productos de molinería y sus preparaciones	97	1,8	62	-1,5	1	45,6	s	s
Grasas y aceites	678	47,3	11	61,0	31	143,0	25	-60,5
Azúcar, cacao y artículos de confitería	75	231,1	6	47,2	18	637,1	s	s
Preparados de hortalizas, legumbres y frutas	121	66,1	31	29,3	34	207,8	0	92,3
Bebidas, líquidos alcohólicos y vinagre	91	19,8	16	87,5	17	-13,3	1	-18,0
Residuos y desperdicios de la industria alimentaria	982	62,5	1	59,6	1	-37,5	4	-15,8
Extractos curtientes y tintóreos	22	4,7	5	88,5	2	-27,3	s	s
Pieles y cueros	37	6,1	1	183,1	1	39,2	12	-2,0
Lanas elaboradas	7	-7,8	-	-	s	s	s	s
Resto de MOA	50	32,3	s	s	s	s	1	-49,2
Manufacturas de origen industrial (MOI)	2.073	7,2	935	15,2	152	1,2	s	s
Productos químicos y conexos	406	4,2	56	-17,3	36	47,6	43	100,4
Materias plásticas y sus manufacturas	92	50,8	49	65,1	3	260,8	1	-4,6
Caucho y sus manufacturas	15	-5,7	9	7,5	1	-73,7	s	s
Manufacturas de cuero, marroquinería, etcétera	2	-11,3	0	-56,4	0	-11,5	-	-
Papel, cartón, impresos y publicaciones	28	-1,9	7	-7,5	1	62,5	2	0,8
Textiles y confecciones	14	90,0	8	110,4	0	45,6	-	s
Calzado y sus partes componentes	1	164,7	s	s	0	104,8	-	-
Manufacturas de piedra, yeso, vidrio, etcétera	11	-16,8	1	-67,9	0	360,3	s	s
Piedras, metales preciosos y sus manufacturas; monedas	281	48,9	-	-	89	7,3	s	s
Metales comunes y sus manufacturas	149	25,1	46	62,5	3	-81,8	s	s
Máquinas y aparatos; material eléctrico	124	9,0	57	9,5	14	18,6	1	-17,8
Material de transporte terrestre	914	-5,6	698	15,0	1	-81,4	s	s
Vehículos de navegación aérea, marítima y fluvial	2	167,9	s	s	1	427,0	-	-
Resto de MOI	33	36,3	3	15,8	3	-18,6	0	-61,6
Combustibles y energía (CyE)	776	33,5	58	-38,3	160	-4,7	s	s
Petróleo crudo	451	36,8	25	-65,0	141	-10,0	-	-
Carburantes	188	18,8	8	411,5	16	s	-	-
Grasas y aceites lubricantes	6	26,1	1	s	s	s	-	-
Gas de petróleo, otros hidrocarburos gaseosos y energía eléctrica	107	35,4	24	13,1	-	-	-	-
Resto de CyE	24	153,4	2	25,2	s	s	s	s

Nota: los totales por suma pueden no coincidir por redondeo en las cifras parciales.

Fuente: INDEC, Dirección Nacional de Estadísticas del Sector Externo y Cuentas Internacionales.

Cuadro 17.

Importaciones desde los principales socios comerciales por usos económicos, grandes categorías económicas y agregados especiales. Septiembre de 2024

Usos económicos, grandes categorías económicas y agregados especiales	Total importación		Brasil		Estados Unidos		China	
	Millones de dólares	Variación porcentual 2024*/2023*	Millones de dólares	Variación porcentual 2024*/2023*	Millones de dólares	Variación porcentual 2024*/2023*	Millones de dólares	Variación porcentual 2024*/2023*
Total general	5.954	-8,8	1.463	-1,3	506	-22,5	1.383	-2,6
Bienes de capital (BK)	1.067	-2,3	228	34,5	106	31,9	365	-5,1
Bienes de capital, excluidos equipos de transporte	797	-3,3	111	25,7	89	31,2	283	-10,4
Computadoras y teléfonos	101	19,1	1	1.975,0	6	126,0	67	11,2
Equipos de transporte industriales	169	-7,9	116	42,5	10	9,2	14	90,3
Bienes intermedios (BI)	2.218	-2,5	488	-14,4	202	-20,2	443	3,9
Alimentos y bebidas básicos fundamentalmente para la industria	291	-18,5	18	-86,5	0	-14,8	-	-100,0
Alimentos y bebidas elaborados fundamentalmente para la industria	41	101,1	21	214,6	0	7,3	0	143,8
Suministros industriales básicos no especificados en otras partidas	97	-12,4	57	-15,2	4	29,2	3	62,3
Suministros industriales elaborados no especificados en otras partidas	1.640	-1,7	389	8,8	174	-15,9	435	3,1
Medicamentos	150	25,5	2	46,4	24	-44,8	5	87,6
Combustibles y lubricantes (Cyl)	166	-67,9	3	-64,0	34	-80,6	0	84,9
Combustibles y lubricantes básicos	28	-76,3	0	100,0	9	-3,1	-	-
Combustibles y lubricantes elaborados	138	-65,4	3	-64,3	25	-85,1	0	84,9
Piezas y accesorios para bienes de capital (PyA)	1.319	-13,6	305	-14,9	106	27,2	317	-22,5
Piezas y accesorios para bienes de capital	477	-20,9	46	-22,0	68	54,1	150	-39,4
Partes y piezas para computadoras y teléfonos	133	-11,3	0	2.433,0	0	71,4	100	2,1
Piezas y accesorios para equipos de transporte	709	-8,3	259	-13,6	38	-3,6	67	5,7
Bienes de consumo (BC)	794	15,0	140	47,0	56	2,0	229	20,0
Alimentos y bebidas básicos fundamentalmente para el hogar	70	58,5	19	262,1	0	-92,4	1	-55,5
Alimentos y bebidas elaborados fundamentalmente para el hogar	78	29,1	23	50,9	2	-17,3	2	-32,3
Equipos de transporte no industriales	48	-15,6	5	63,3	3	-10,0	28	-7,4
Artículos de consumo duraderos no especificados en otra partida	81	-0,7	11	108,0	3	-35,4	39	16,3
Artículos de consumo semiduraderos no especificados en otra partida	228	25,0	40	40,0	5	6,4	95	2,5
Artículos de consumo no duraderos no especificados en otra partida	203	55,1	39	23,4	32	124,7	56	105,0
Medicamentos	86	-35,8	2	-63,7	11	-56,7	8	222,2
Vehículos automotores de pasajeros (VA)	366	-2,8	300	6,4	3	-63,6	30	175,4
Resto	23	-49,7	0	-32,2	0	-62,1	0	129,6

Nota: los totales por suma pueden no coincidir por redondeo en las cifras parciales.

Fuente: INDEC, Dirección Nacional de Estadísticas del Sector Externo y Cuentas Internacionales.

2. Acumulado hasta septiembre de 2024

Contenido

	Pág.		Pág.
2.1 Intercambio comercial por producto	26	Cuadro 21. Importación según principales productos y países de origen. Acumulado hasta septiembre de 2024	31
2.1.1 Evolución de las exportaciones e importaciones	26	Cuadro 22. Productos seleccionados de exportación según diferencias absolutas. Acumulado hasta septiembre de 2024 y de 2023	32
2.2 Precios y cantidades	27	Cuadro 23. Productos seleccionados de importación según diferencias absolutas. Acumulado hasta septiembre de 2024 y de 2023	32
2.2.1 Índices de valores, precios y cantidades, y efecto de los términos del intercambio. Acumulado hasta septiembre de 2024 respecto a igual período de 2023	27	Cuadro 24. Balanza comercial, por zonas económicas y países seleccionados. Variación porcentual respecto a igual período del año anterior. Acumulado hasta septiembre de 2024	33
Cuadro 18. Variaciones porcentuales de los índices de valores, precios y cantidades de las exportaciones e importaciones y efecto de los términos del intercambio, base 2004=100, según grandes rubros y usos económicos. Acumulado hasta septiembre de 2024 respecto a igual período de 2023	27	Cuadro 25. Exportaciones por grandes rubros, según zonas económicas y países seleccionados. Acumulado hasta septiembre de 2024 y de 2023	33
2.3 Zonas y países seleccionados	28	Cuadro 26. Importaciones por usos económicos, según zonas económicas y países seleccionados. Acumulado hasta septiembre de 2024 y de 2023	34
2.3.1 Análisis de zonas económicas y países seleccionados. Acumulado hasta septiembre de 2024	28	Cuadro 27. Exportaciones de los principales socios comerciales por grandes rubros. Acumulado hasta septiembre de 2024	35
2.4 Anexo de cuadros	29	Cuadro 28. Importaciones de los principales socios comerciales por usos económicos, grandes categorías económicas y agregados especiales. Acumulado hasta septiembre de 2024	36
Cuadro 19. Balanza comercial argentina por principales secciones y capítulos de la Nomenclatura Común del Mercosur. En millones de dólares y variaciones porcentuales. Acumulado hasta septiembre de 2024 respecto a igual período de 2023	29		
Cuadro 20. Exportación según principales productos y países de destino. Acumulado hasta septiembre de 2024	30		

2.1 Intercambio comercial por producto

2.1.1 Evolución de las exportaciones e importaciones

Durante los nueve meses transcurridos en 2024, las exportaciones argentinas totalizaron 59.124 millones de dólares, lo que significó un incremento de 15,5%; mientras que las importaciones sumaron 44.049 millones de dólares, con un descenso de 24,2%. El balance comercial arrojó un saldo positivo de 15.075 millones de dólares.

Exportaciones acumuladas hasta septiembre de 2024

En el período enero-septiembre de 2024, las exportaciones argentinas fueron lideradas por los rubros MOA y MOI, que representaron respectivamente 36,5% y 26,5% del total exportado; les siguieron en importancia PP, con 24,9%; y CyE, que acumuló 12,1% de los despachos al exterior.

Los tres productos de exportación más importantes fueron harina y pellets de la extracción del aceite de soja (23040010), con 13,5% de participación; maíz en grano, excluido para siembra (10059010), con 9,5%; y aceites crudos de petróleo (27090010), con 6,8% (ver cuadro 20 y la versión interactiva del Intercambio comercial argentino en: https://www.indec.gov.ar/ftp/ica_digital/ica_d_10_241349AD3DB2/).

Brasil fue el principal destino con 16,6% del total exportado; le siguió China con 8,5%, mientras que Chile y Estados Unidos recibieron 7,9% y 7,8% de los despachos argentinos al exterior, respectivamente.

Gráfico 4. Importaciones por usos económicos, según participación porcentual



Gráfico 3. Exportaciones por grandes rubros, según participación porcentual



Importaciones acumuladas hasta septiembre de 2024

BI, PyA y BK fueron los principales usos económicos importados en los nueve meses transcurridos en 2024. Representaron 39,0%, 21,4% y 15,5% respectivamente y concentraron el 75,9% de las compras argentinas al exterior.

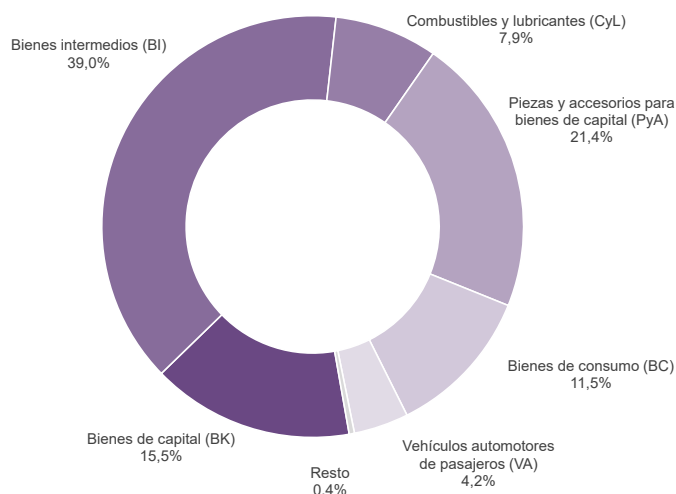
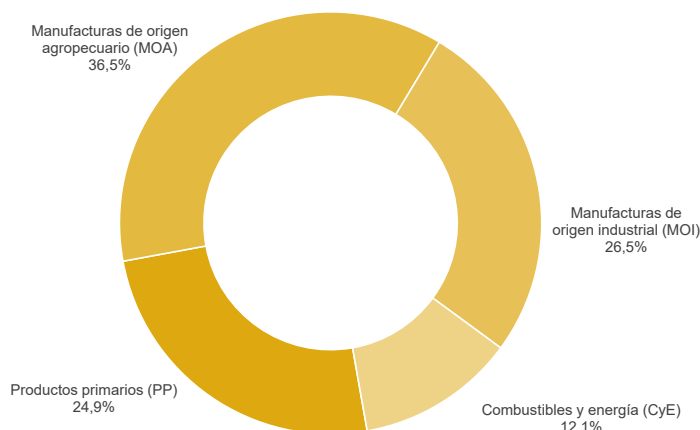
Los principales productos adquiridos fueron porotos de soja, incluso quebrantados, excluidos para siembra (12019000), que constituyeron 6,1% de las importaciones; y gasóleo (gasoil) (27101921) con 2,2% del total; seguidos de vehículos automotores principalmente para el transporte de personas, de cilindrada > a 1.500 cm³ y <= a 3.000 cm³, con capacidad <= a 6 personas (87032310), con una participación de 1,8% (ver cuadro 21 y la versión interactiva del Intercambio comercial argentino en: https://www.indec.gov.ar/ftp/ica_digital/ica_d_10_241349AD3DB2/).

El origen de las importaciones estuvo encabezado por Brasil, China y Estados Unidos, que representaron 22,8%, 17,9% y 11,1% de las compras argentinas, respectivamente.

2.2 Precios y cantidades

2.2.1 Índices de valores, precios y cantidades, y efecto de los términos del intercambio. Acumulado hasta septiembre de 2024 respecto a igual período de 2023

En los nueve meses transcurridos de 2024, el saldo de la balanza comercial fue superavitario en 15.075 millones de dólares. Sin embargo, si hubieran prevalecido los precios de igual período del año anterior, el superávit habría sido de 17.733 millones de dólares. Bajo este supuesto, y debido al mayor descenso del Índice de precios de las exportaciones (-6,7%) en comparación con el Índice de precios de las importaciones (-3,6%), el país registró una pérdida en los términos del intercambio de 2.102 millones de dólares.

La fórmula utilizada para el cálculo de la ganancia/pérdida del intercambio² es la siguiente:

$$\frac{X_t - M_t}{IP_{Mt}} - \left(\frac{X_t}{IP_{Xt}} - \frac{M_t}{IP_{Mt}} \right)$$

X_t : exportaciones en millones de dólares FOB, para el período de cálculo (t).

M_t : importaciones en millones de dólares CIF, para el período de cálculo (t).

IP_{Xt} : $(IP_X^t / IP_X^{(t-1)})$: Índice de precios de exportación con base en igual período del año anterior (t-1).

IP_{Mt} : $(IP_M^t / IP_M^{(t-1)})$: Índice de precios de importación con base en igual período del año anterior (t-1).

El primer término de la fórmula corresponde al saldo comercial a valores corrientes, deflactado por el Índice de precios de las importaciones, con base en igual período del año anterior. La elección del IP_{Mt} como deflactor del saldo de la balanza comercial se justifica en el supuesto de que los cambios en los términos del intercambio afectarán principalmente la compra de importaciones.

El segundo término estima el saldo comercial a precios de igual período del año anterior. En el lapso considerado, los valores de cada término fueron de 15.631 millones de dólares y 17.733 millones de dólares, respectivamente, de donde se deduce la pérdida en los términos del intercambio.

Cuadro 18. Variaciones porcentuales de los índices de valores, precios y cantidades de las exportaciones e importaciones y efecto de los términos del intercambio, base 2004=100, según grandes rubros y usos económicos. Acumulado hasta septiembre de 2024 respecto a igual período de 2023

Rubros/usos	Acumulado hasta septiembre de 2024				
	Valor	Precio	Cantidad	A precios corrientes	A precios del acumulado hasta septiembre de 2023
		%			Millones de dólares
Exportación	15,5	-6,7	23,8	59.124	63.403
Productos primarios (PP)	27,2	-10,6	42,3		
Manufacturas de origen agropecuario (MOA)	16,2	-12,2	32,3		
Manufacturas de origen industrial (MOI)	1,8	-0,2	2,1		
Combustibles y energía (CyE)	26,3	-1,9	28,7		
Importación	-24,2	-3,6	-21,4	44.049	45.671
Bienes de capital (BK)	-20,9	0,9	-21,6		
Bienes intermedios (BI)	-23,5	-10,6	-14,4		
Combustibles y lubricantes (CyL)	-48,3	-12,5	-40,9		
Piezas y accesorios para bienes de capital (PyA)	-24,0	9,2	-30,4		
Bienes de consumo (BC)	-16,5	-0,7	-15,9		
Vehículos automotores de pasajeros (VA)	27,6	1,6	25,6		
Resto	-47,2	.	.		
Saldo	-	-	-	15.075	17.733

Nota: la descomposición del valor de las importaciones de bienes en sus componentes de precios y cantidades, de los productos comprendidos en los usos económicos (bienes de capital, piezas y accesorios para bienes de capital, bienes de consumo durables y vehículos y automotores de pasajeros) se efectúa con índices de precios de los principales socios comerciales. Las series mensuales de los Índices de precios y cantidades de comercio exterior (base 2004=100) se encuentran en: <https://www.indec.gov.ar/indec/web/Nivel4-Tema-3-2-41>

Fuente: INDEC, Dirección Nacional de Estadísticas del Sector Externo y Cuentas Internacionales.

² Ver metodología *Índices de precios y cantidades del comercio exterior*, punto 6: https://www.indec.gov.ar/ftp/cuadros/economia/metodologia_preciosycantidades.pdf

2.3

Zonas y países seleccionados

2.3.1

Análisis de zonas económicas y países seleccionados. Acumulado hasta septiembre de 2024

Mercosur

En los nueve meses transcurridos de 2024, el intercambio con esta zona tuvo un déficit de 936 millones de dólares; se trató del segundo en importancia después de China. Las exportaciones sumaron 12.430 millones de dólares; aumentaron 1.088 millones de dólares respecto de igual período de 2023. Las importaciones fueron de 13.365 millones de dólares, con una disminución de 4.343 millones de dólares (-24,5%). El comercio con el Mercosur concentró 21,0% de las ventas totales al exterior y 30,3% de las compras. Dentro del bloque se destacó la participación de Brasil que, con 9.825 millones de dólares, absorbió el 79,0% de las exportaciones a la región (16,6% del total exportado) y proveyó el 75,3% de las importaciones del Mercosur (22,8% del total).

Resto de ALADI

El comercio con este bloque arrojó un superávit de 6.491 millones de dólares; se trató del de mayor importancia entre los bloques y países incluidos en este informe. Las exportaciones sumaron 8.247 millones de dólares, con un aumento de 9,4% (705 millones de dólares) con respecto al mismo período del año anterior. Las importaciones fueron de 1.756 millones de dólares y disminuyeron 611 millones de dólares. Esta región concentró el 13,9% de las ventas argentinas al exterior y el 4,0% de las compras. En el comercio con "Resto de ALADI" se destacaron Chile y Perú, que en conjunto, recibieron el 79,1% de las exportaciones nacionales a la región y proveyeron el 36,0% de las importaciones recibidas desde el bloque.

USMCA

El intercambio comercial con USMCA tuvo un déficit de 142 millones de dólares. Las exportaciones sumaron 6.098 millones de dólares, con un aumento de 820 millones de dólares (15,5%) respecto a igual período de 2023. Las importaciones fueron de 6.240 millones de dólares y disminuyeron 26,3% (-2.228 millones de dólares). El comercio con USMCA equivalió a 10,3% de las ventas totales al exterior y 14,2% de las compras argentinas. Estados Unidos se destacó en el intercambio con USMCA al concentrar, respectivamente, el 75,5% y el 78,4% de las exportaciones e importaciones argentinas en el comercio con el bloque.

Unión Europea

El comercio con la Unión Europea arrojó un saldo negativo de 763 millones de dólares. Fue el tercero en importancia luego de los registrados con China y Mercosur. Las exportaciones sumaron 5.912 millones de dólares, un incremento de 10,7% (569 millones de dólares) con respecto al mismo período del año anterior. Las importaciones fueron de 6.675 millones de dólares y descendieron 1.523 millones de dólares. Esta región concentró el 10,0% de las ventas argentinas al exterior y el 15,2% de las compras.

China

El intercambio comercial con este país registró el saldo negativo de mayor magnitud, con 2.853 millones de dólares. Las exportaciones alcanzaron 5.025 millones de dólares, con un incremento de 24,6% (992 millones de dólares) con respecto al mismo período de 2023. Las importaciones sumaron 7.879 millones de dólares y disminuyeron 3.182 millones de dólares (-28,8%). El intercambio con China representó 8,5% de las exportaciones y 17,9% de las importaciones argentinas totales.

2.4

Cuadro 19.

Anexo de cuadros

Balanza comercial argentina por principales secciones y capítulos de la Nomenclatura Común del Mercosur.

En millones de dólares y variaciones porcentuales. Acumulado hasta septiembre de 2024 respecto a igual periodo de 2023

Sección/capítulo	Acumulado hasta septiembre de 2024				
	Exportaciones ^e	Variación porcentual	Importaciones [*]	Variación porcentual	Saldo [*]
	Millones de dólares	%	Millones de dólares	%	Millones de dólares
Total general	59.124	15,5	44.049	-24,2	15.075
I-Animales vivos y productos del reino animal	5.202	7,2	129	-27,5	5.073
02-Carne y despojos comestibles	2.535	4,4	34	-40,0	2.502
03-Pescados y crustáceos, moluscos y demás invertebrados acuáticos	1.564	14,9	27	-41,3	1.537
04-Leche y productos lácteos; huevos de ave; miel natural; productos comestibles de origen animal, n.c.o.p.	1.036	3,6	19	-25,8	1.017
Resto sección I	67	8,2	50	-2,4	17
II-Productos del reino vegetal	13.060	26,0	3.342	-40,0	9.718
07-Hortalizas, plantas, raíces y tubérculos alimenticios	459	17,1	57	64,9	402
08-Frutas; cortezas de agrios (cítricos), melones o sandías	577	13,8	288	-20,9	290
10-Cereales	8.669	18,5	39	83,6	8.630
11-Productos de molinería; malta; almidón y fécula; inulina; gluten de trigo	488	-10,3	18	-37,4	471
12-Semillas y frutos; plantas industriales o medicinales; paja y forraje	2.714	85,5	2.748	-44,1	-33
Resto sección II	153	6,4	193	-8,6	-41
III-Grasas y aceites animales o vegetales	5.611	18,6	82	-9,9	5.529
IV-Productos de las industrias alimentarias, bebidas y tabaco	10.982	21,7	774	-10,1	10.208
19-Preparaciones a base de cereales, harina, almidón, fécula o leche; productos de pastelería	179	4,0	48	-22,9	131
20-Preparaciones de hortalizas, de frutas u otros frutos o demás partes de plantas	754	24,7	67	16,9	687
22-Bebidas, líquidos alcohólicos y vinagre	637	10,2	49	-33,8	588
23-Residuos y desperdicios de las industrias alimentarias; alimentos preparados para animales	8.642	21,3	63	-34,2	8.579
Resto sección IV	771	41,0	548	-4,4	223
V-Productos minerales	6.489	28,5	3.944	-45,9	2.545
26-Minerales metalíferos, escorias y cenizas	359	22,2	518	-7,0	-159
27-Combustibles, aceites y ceras minerales; materias bituminosas	6.042	29,2	3.296	-50,1	2.746
Resto sección V	87	11,0	130	2,2	-43
VI-Productos de industrias químicas o de las industrias conexas	3.352	-0,6	8.331	-7,3	-4.979
28-Productos químicos inorgánicos; otros	580	-24,6	672	-14,3	-92
29-Productos químicos orgánicos	430	30,3	2.309	-12,9	-1.879
30-Productos farmacéuticos	731	5,5	1.798	-7,8	-1.067
31-Abonos	31	-25,0	1.205	15,5	-1.174
32-Extractos curtientes o tintóreos; taninos y sus derivados; otros	85	2,9	343	-19,7	-258
33-Aceites esenciales y resinoides; preparaciones de perfumería, de tocador o de cosmética	378	28,3	320	-14,4	58
34-Jabón, agentes de superficie orgánicos, ceras artificiales; otros	121	-16,4	323	-5,8	-202
38-Productos diversos de las industrias químicas	867	-1,5	1.180	-0,6	-313
Resto sección VI	130	-5,4	181	-21,4	-51
VII-Plástico, caucho y sus manufacturas	850	14,3	2.661	-22,1	-1.810
39-Plástico y sus manufacturas	689	13,4	1.900	-22,0	-1.211
40-Caucho y sus manufacturas	162	18,5	761	-22,5	-599
VIII-Pieles, cueros y sus manufacturas	314	-7,0	93	-27,6	221
IX-Madera, corcho y sus manufacturas; carbón vegetal; cestería	203	10,7	91	-28,8	112
X-Pasta de madera; papel o cartón	257	17,0	678	-26,5	-421
XI-Materias textiles y sus manufacturas	287	60,3	822	-30,0	-536
XII-Calzado, sombreros, paraguas, bastones, plumas, flores artificiales y otros	7	10,9	495	-15,2	-488
XIII-Manufacturas de piedra, yeso, cemento, amianto, mica, cerámica y vidrio	100	-10,7	357	-26,8	-256
XIV-Perlas finas, piedras y metales preciosos y su manufactura; bisutería; monedas	2.237	19,0	65	-22,3	2.172
XV-Metales comunes y sus manufacturas	1.691	13,0	2.589	-30,7	-898
72-Fundición, hierro y acero	370	22,6	739	-45,0	-369
73-Manufacturas de fundición, hierro o acero	497	-2,6	833	-19,9	-336
74-Cobre y sus manufacturas	3	154,4	230	-33,4	-227
76-Aluminio y sus manufacturas	780	21,9	246	-21,0	534
82-Herramientas y útiles de cuchillería; otros, de metal común y sus partes	13	-3,4	201	-18,7	-188
Resto sección XV	28	-8,5	339	-23,9	-311
XVI-Máquinas, aparatos y material eléctrico; sus partes y accesorios	1.021	-11,4	11.141	-25,9	-10.120
84-Reactores nucleares, calderas, máquinas, aparatos y artefactos mecánicos y sus partes	883	-14,8	6.893	-20,2	-6.010
85-Máquinas, aparatos y material eléctrico, y sus partes; otros	138	18,3	4.248	-33,5	-4.110
XVII-Material de transporte	5.907	-5,1	6.137	-6,8	-231
87-Vehículos automóviles, tractores y otros; sus partes y accesorios	5.884	-3,7	6.017	-5,7	-133
Resto sección XVII	23	-79,7	121	-40,2	-98
Resto de secciones y transacciones especiales	1.555	22,4	2.318	-19,6	-763

Nota: los totales por suma pueden no coincidir por redondeo en las cifras parciales.

Fuente: INDEC, Dirección Nacional de Estadísticas del Sector Externo y Cuentas Internacionales.

Cuadro 20.

Exportación según principales productos y países de destino. Acumulado hasta septiembre de 2024

Rubro	Productos principales	Millones de dólares	Variación porcentual 2024 ¹ /2023 [*]	Participación porcentual	Principales países de destino	
Total de exportaciones		59.124	15,5	100,0		
Total de productos seleccionados		43.649	19,9	73,8		
MOA	23040010	Harina y pellets de la extracción del aceite de soja	7.975	26,1	13,5	Viet Nam, Turquía, Arabia Saudita, Polonia, Malasia
PP	10059010	Maíz en grano, excluido para siembra	5.636	5,8	9,5	Viet Nam, Perú, República de Corea, Malasia, Argelia
CyE	27090010	Aceites crudos de petróleo	4.033	52,4	6,8	Chile, Estados Unidos, Brasil, Emiratos Árabes Unidos, Perú
MOA	15071000	Aceite de soja en bruto, incluso desgomado	3.662	26,4	6,2	India, China, Bangladesh, Perú, República de Corea
MOI	87042190	Vehículos automóviles para transporte de mercancías, con motor de émbolo, de encendido por compresión (diésel o semidiésel) de peso total con carga máxima <= a 5 t n.c.o.p. (1)	3.265	-2,6	5,5	Brasil, Chile, Perú, Guatemala, Colombia
MOI	71081210	Oro para uso no monetario, formas en bruto, excluido en polvo, de aleación dorada o bullón dorado	2.105	31,5	3,6	Suiza, Estados Unidos, India, Canadá, Emiratos Árabes Unidos
PP	10019900	Trigo y morcajo, excluidos trigo duro y para siembra	1.910	171,6	3,2	Brasil, Indonesia, Perú, Kenya, Colombia
PP	12019000	Porotos de soja, incluso quebrantados, excluidos para siembra	1.896	206,1	3,2	China, Estados Unidos, Rusia, Turquía, Países Bajos
MOA	02023000	Carne bovina, congelada, deshuesada	1.340	-2,2	2,3	China, Israel, Estados Unidos, Brasil, Rusia
CyE	99980100	Aprovisionamiento de combustibles y lubricantes a buques y aeronaves	1.116	10,7	1,9	Indeterminado, Alemania, España, Estados Unidos, Panamá
MOI	87032210	Vehículos automóviles principalmente para el transporte de personas, de cilindrada > a 1.000 cm ³ y <= a 1.500 cm ³ , con capacidad <= a 6 personas	759	-7,6	1,3	Brasil, Colombia, Chile, Uruguay, Guatemala
MOA	15121110	Aceite de girasol, en bruto	691	-7,7	1,2	India, Iraq, México, Brasil, Chile
MOA	02013000	Carne bovina, fresca o refrigerada, deshuesada	670	6,3	1,1	Alemania, Países Bajos, Chile, Israel, Estados Unidos
PP	12024200	Maníes sin tostar ni cocer de otro modo, excluidos para siembra, sin cáscara, incluso quebrantados	643	0,9	1,1	Países Bajos, Reino Unido, Polonia, Rusia, Francia
CyE	27112100	Gas natural en estado gaseoso (2)	552	-15,3	0,9	Chile, Uruguay
MOI	87033390	Vehículos automóviles principalmente para el transporte de personas, de cilindrada > a 2.500 cm ³ , con motor de émbolo o pistón, encendido por compresión (diésel o semidiésel), n.c.o.p.	s	s	s	Brasil, Colombia, Costa Rica, Paraguay, Perú
MOA	15079090	Aceite de soja n.c.o.p.	501	46,6	0,8	Canadá, Estados Unidos, España, México, Nigeria
MOA	22042100	Vinos no espumosos, mosto de uva, en que la fermentación se ha impedido o cortado añadiendo alcohol, en recipientes con capacidad <= a 2 l	474	3,2	0,8	Estados Unidos, Brasil, Reino Unido, Canadá, México
MOI	87032100	Vehículos automóviles principalmente para transporte de personas, de cilindrada <= a 1.000 cm ³ con motor de émbolo o pistón, de encendido por chispa	436	-9,7	0,7	Brasil, Uruguay, Paraguay, Estados Unidos
MOI	76011000	Aluminio sin alear	s	s	s	Estados Unidos, Brasil, Japón, España, Italia
CyE	27101249	Naftas, excluidas para petroquímica	425	14,8	0,7	Paraguay, Estados Unidos, Bonaire, San Eustatius y Saba, Chile, Brasil
MOI	28369100	Carbonatos de litio	415	-29,9	0,7	China, Estados Unidos, República de Corea, Japón, España
PP	10039080	Cebada en grano, excluida cervecera	414	-32,0	0,7	China, Arabia Saudita, Etiopía, Emiratos Árabes Unidos, Brasil
PP	03061710	Camarones, langostinos y demás decápodos Natantia, congelados, enteros, excluidos de agua fría	404	42,6	0,7	España, Italia, Japón, Rusia, China
PP	03074310	Calamares y potas congelados	364	25,8	0,6	China, República de Corea, Singapur, España, Tailandia
PP	03061790	Camarones, langostinos y demás decápodos Natantia, congelados, excluidos de agua fría y enteros	358	-10,6	0,6	China, España, Estados Unidos, Perú, Italia
PP	26161000	Minerales de plata y sus concentrados	329	19,3	0,6	China, Bélgica, República de Corea, Chile, Alemania
MOI	38260000	Biodiésel y sus mezclas, sin aceites de petróleo o de mineral bituminoso	322	13,1	0,5	Países Bajos, Bélgica, Canadá
MOA	11071010	Malta (de cebada y otros cereales) sin tostar, entera o partida	297	3,6	0,5	Brasil, Chile, Venezuela, México, Paraguay
MOA	04022110	Leche entera, en polvo, gránulos o similares, sin azucarar, con contenido de materias grasas > a 1,5%	295	5,2	0,5	Brasil, Argelia, Venezuela, Camerún, Perú
PP	10039010	Cebada cervecera	266	-1,8	0,5	Brasil, Colombia, India
MOA	20041000	Papas preparadas o conservadas (excepto en vinagre o ácido acético), congeladas	240	13,9	0,4	Brasil, Chile, Uruguay, Estados Unidos, Paraguay
PP	08083000	Peras frescas	232	15,6	0,4	Brasil, Estados Unidos, Rusia, México, Italia
PP	10079000	Sorgo en grano, excluido para siembra	224	19,7	0,4	China, Chile
MOI	73042939	Tubos sin costura, de entubación o de producción para pozos de petróleo o gas n.c.o.p., de otros aceros aleados, sin revestir, de diámetro exterior > a 229 mm	s	s	s	Arabia Saudita, Emiratos Árabes Unidos, Qatar, Iraq, Kazajistán
MOI	76012000	Aleaciones de aluminio	s	s	s	Estados Unidos, Brasil, México, España, Puerto Rico
Resto		15.476	4,5	26,2		

(1) El cálculo de la variación interanual puede no ser exacto debido al cambio de la Nomenclatura Común del Mercosur a Enmienda VII.

(2) Dato estimado, ya que a la fecha de la publicación no se cuenta con el dato final de la exportación (acorde a las normas para la exportación de gas por gasoductos, según la Resolución General 588/99 de la AFIP).

Nota: los totales por suma pueden no coincidir por redondeo en las cifras parciales.

Fuente: INDEC, Dirección Nacional de Estadísticas del Sector Externo y Cuentas Internacionales.

Cuadro 21.

Importación según principales productos y países de origen. Acumulado hasta septiembre de 2024

Uso económico	Productos principales		Millones de dólares	Variación porcentual 2024*/2023*	Participación porcentual	Principales países de origen
Total de importaciones			44.049	-24,2	100,0	
Total de productos seleccionados			13.243	-29,5	30,1	
BI	12019000	Porotos de soja, incluso quebrantados, excluidos para siembra	2.665	-44,8	6,1	Paraguay, Brasil, Uruguay, Bolivia
CyL	27101921	Gasóleo (gasoil)	983	-46,1	2,2	Estados Unidos, Emiratos Árabes Unidos, Bélgica, India, Arabia Saudita
VA	87032310	Vehículos automóviles principalmente para el transporte de personas, de cilindrada > a 1.500 cm ³ y <= a 3.000 cm ³ , con capacidad <= a 6 personas	784	30,0	1,8	Brasil, México, China, Alemania, Japón
CyL	27111100	Gas natural licuado	646	-64,1	1,5	Estados Unidos, Trinidad y Tobago, Argelia, Chile
CyL	27112100	Gas natural en estado gaseoso	525	-30,8	1,2	Bolivia
PyA	87084080	Cajas de cambio para vehículos automóviles n.c.o.p.	502	-17,9	1,1	Japón, Estados Unidos, Brasil, Filipinas, Alemania
BI	30021590	Productos inmunológicos, dosificados o acondicionados para la venta por menor n.c.o.p. (!)	498	7,5	1,1	Alemania, Suiza, Irlanda, Estados Unidos, Japón
VA	87032210	Vehículos automóviles principalmente para el transporte de personas, de cilindrada > a 1.000 cm ³ y <= a 1.500 cm ³ , con capacidad <= a 6 personas	492	-10,4	1,1	Brasil, México, Colombia, China, Alemania
PyA	87082999	Partes y accesorios de carrocerías de automóviles para transporte de personas, mercancías o usos especiales, n.c.o.p. (!)	486	-27,1	1,1	Brasil, Tailandia, México, Alemania, España
CyL	27160000	Energía eléctrica	449	-37,3	1,0	Brasil, Paraguay, Uruguay, Chile, Bolivia
PyA	85177900	Partes de teléfonos y de aparatos de emisión, transmisión o recepción n.c.o.p., incluso circuitos impresos con componentes eléctricos o electrónicos (!)	415	-69,3	0,9	China, Viet Nam, República de Corea, Hong Kong, Malasia
BI	31054000	Fosfato monoamónico, incluso mezclado con fosfato diamónico	388	11,8	0,9	Marruecos, China, Rusia, Lituania, Israel
PyA	87089990	Partes y accesorios para vehículos automóviles n.c.o.p.	383	-18,0	0,9	Brasil, Tailandia, China, Alemania, México
BI	26011210	Aglomerados de hierro por proceso de pelletización, de diámetro >= a 8 mm y <= a 18 mm	347	-15,3	0,8	Brasil, Canadá
BK	87043190	Vehículos automóviles para transporte de mercancías, con motor de émbolo, de encendido por chispa, de peso total con carga máxima <= a 5 t, n.c.o.p. (!)	337	82,4	0,8	Brasil, México, Tailandia, Estados Unidos, China
VA	87032100	Vehículos automóviles, principalmente para el transporte de personas, de cilindrada <= a 1.000 cm ³ con motor de émbolo o pistón, de encendido por chispa	317	219,7	0,7	Brasil, México, China, España, Estados Unidos
BI	31021010	Urea con contenido de nitrógeno, calculado sobre producto anhidro seco > 45% en peso	281	38,3	0,6	Argelia, Nigeria, Turkmenistán, Bolivia, Egipto
BI	28182010	Alúmina calcinada	271	15,0	0,6	Australia, Brasil, Alemania, China, Estados Unidos
CyL	99980100	Aprovisionamiento de combustibles y lubricantes a buques y aeronaves	237	-4,3	0,5	Indeterminado
PyA	84082020	Motores de émbolo (pistón), de encendido por compresión, diésel o semidiésel, para vehículos automotores, de cilindrada > a 1.500 cm ³ y <= a 2.500 cm ³	231	-8,9	0,5	India, Tailandia, Francia, Alemania, Sudáfrica
PyA	84119900	Partes de turbinas de gas n.c.o.p.	230	79,2	0,5	Hungría, Alemania, Reino Unido, Estados Unidos, Suecia
PyA	84082030	Motores de émbolo (pistón), de encendido por compresión, diésel o semidiésel, para vehículos automotores, de cilindrada > a 2.500 cm ³ y <= a 3.500 cm ³	222	-24,9	0,5	Tailandia, Reino Unido, Hungría, India, China
VA	87034000	Vehículos n.c.o.p. equipados para la propulsión, con motor de émbolo (pistón) alternativo, de encendido por chispa, y con motor eléctrico, excepto los de carga por conexión a fuente eléctrica externa	213	47,2	0,5	Brasil, Alemania, México, Estados Unidos, Sudáfrica
BK	87012100	Tractores de carretera para semirremolques, únicamente con motor de émbolo (pistón), de encendido por compresión (diésel o semidiésel) (!)	208	8,2	0,5	Brasil, China
BC	30049069	Medicamentos acondicionados para la venta por menor, con compuestos heterocíclicos con heteroátomos de nitrógeno, n.c.o.p.	198	-18,8	0,4	Alemania, Singapur, Irlanda, Suiza, Puerto Rico
PyA	87083090	Frenos y servofrenos y sus partes de vehículos automóviles excluidas las guarniciones de frenos montadas	195	-17,8	0,4	Brasil, Tailandia, Estados Unidos, México, Japón
BC	08039000	Bananas frescas o secas, excluidos los plátanos	190	-19,1	0,4	Ecuador, Bolivia, Paraguay, Brasil, Colombia
CyL	27011200	Hulla bituminosa, sin aglomerar	188	-28,0	0,4	Estados Unidos, Australia, Colombia, Brasil
BC	38089329	Herbicidas presentados como preparaciones o como cintas, mechas y velas, azufradas y papeles matamoscas, n.c.o.p.	182	-5,4	0,4	Brasil, Japón, China, Israel, Alemania
PyA	85443000	Juegos de cables para bujías de encendido y otros juegos de cables utilizados en los medios de transporte	182	-24,0	0,4	Brasil, Paraguay, Uruguay, Tailandia, México
Resto			30.806	-21,7	69,9	

(!) El cálculo de la variación interanual puede no ser exacto debido al cambio de la Nomenclatura Común del Mercosur a Enmienda VII.

Nota: los totales por suma pueden no coincidir por redondeo en las cifras parciales.

Fuente: INDEC, Dirección Nacional de Estadísticas del Sector Externo y Cuentas Internacionales.

Cuadro 22.

Productos seleccionados de exportación según diferencias absolutas. Acumulado hasta septiembre de 2024 y de 2023

Productos	Acumulado hasta septiembre		Diferencias interanuales
	2024 ^e	2023 [*]	
Millones de dólares			
Total de exportaciones	59.124	51.195	7.929
Total de productos seleccionados	34.519	27.654	6.866
23040010 Harina y pellets de la extracción del aceite de soja	7.975	6.322	1.653
27090010 Aceites crudos de petróleo	4.033	2.647	1.387
12019000 Porotos de soja, incluso quebrantados, excluidos para siembra	1.896	619	1.277
10019900 Trigo y morcajo, excluidos trigo duro y para siembra	1.910	703	1.207
15071000 Aceite de soja en bruto, incluso desgomado	3.662	2.897	765
71081210 Oro para uso no monetario, formas en bruto, excluido en polvo, de aleación dorada o bullón dorado	2.105	1.602	504
10059010 Maíz en grano, excluido para siembra	5.636	5.329	307
10039080 Cebada en grano, excluida cervecera	414	608	-194
28369100 Carbonatos de litio	415	592	-177
15079090 Aceite de soja n.c.o.p.	501	342	159
71069100 Plata (incluida la plata dorada y la platinada) en bruto, excluida en polvo	113	270	-156
15092000 Aceite de oliva virgen extra (¹)	147	0	147
15093000 Aceite de oliva virgen (¹)	14	144	-130
03061710 Camarones, langostinos y demás decápodos Natantia, congelados, enteros, excluidos de agua fría	404	283	121
99980100 Aprovisionamiento de combustibles y lubricantes a buques y aeronaves	1.116	1.008	108
27112100 Gas natural en estado gaseoso	552	652	-100
87042190 Vehículos automóviles para transporte de mercancías, con motor de émbolo, de encendido por compresión (diésel o semidiésel) de peso total con carga máxima ≤ a 5 t n.c.o.p. (¹)	3.265	3.354	-88
52010020 Algodón sin cardar ni peinar, simplemente desmotado	115	30	85
23025000 Salvados, moyuelos y demás residuos del cernido, de la molienda, o de otros tratamientos de las leguminosas	145	229	-84
17019900 Azúcar de caña o remolacha y sacarosa químicamente pura, en estado sólido n.c.o.p.	100	22	77
Resto	24.605	23.542	1.063

(¹) El cálculo de la diferencia interanual puede no ser exacto debido al cambio de la Nomenclatura común del Mercosur a Enmienda VII.

Nota: los totales por suma pueden no coincidir por redondeo en las cifras parciales.

Fuente: INDEC, Dirección Nacional de Estadísticas del Sector Externo y Cuentas Internacionales.

Cuadro 23.

Productos seleccionados de importación según diferencias absolutas. Acumulado hasta septiembre de 2024 y de 2023

Productos	Acumulado hasta septiembre		Diferencias interanuales
	2024 [*]	2023 [*]	
Millones de dólares			
Total de importaciones	44.049	58.137	-14.088
Total de productos seleccionados	8.024	14.386	-6.362
12019000 Porotos de soja, incluso quebrantados, excluidos para siembra	2.665	4.830	-2.164
27111100 Gas natural licuado	646	1.800	-1.154
85177900 Partes de teléfonos y de aparatos de emisión, transmisión o recepción n.c.o.p., incluso circuitos impresos con componentes eléctricos o electrónicos (¹)	415	1.351	-936
27101921 Gasóleo (gasoil)	983	1.822	-839
27101259 Gasolinas excluidas de aviación	103	417	-314
27160000 Energía eléctrica	449	717	-267
85299020 Partes para aparatos receptores de radiodifusión, monitores y proyectores; aparatos receptores de televisión	94	347	-254
27112100 Gas natural en estado gaseoso	525	759	-234
87032100 Vehículos automóviles, principalmente para el transporte de personas, de cilindrada ≤ a 1.000 cm³ con motor de émbolo o pistón, de encendido por chispa	317	99	218
27101922 Fueloil	27	243	-216
87082999 Partes y accesorios de carrocerías de automóviles para transporte de personas, mercancías o usos especiales, n.c.o.p. (¹)	486	667	-181
87032310 Vehículos automóviles, principalmente para el transporte de personas, de cilindrada > a 1.500 cm³ y ≤ a 3.000 cm³, con capacidad ≤ a 6 personas	784	604	181
99980400 Bienes despachados mediante servicios postales	153	334	-180
73051100 Tubos soldados longitudinalmente por arco sumergido, hierro, acero, diámetro exterior > a 406,4 mm, de hierro o acero, utilizados en oleoductos y gasoductos	41	214	-173
87043190 Vehículos automóviles para transporte de mercancías, con motor de émbolo, de encendido por chispa, de peso total con carga máxima ≤ a 5 t, n.c.o.p. (¹)	337	185	152
Resto	36.025	43.751	-7.727

(¹) El cálculo de la diferencia interanual puede no ser exacto debido al cambio de la Nomenclatura común del Mercosur a Enmienda VII.

Nota: los totales por suma pueden no coincidir por redondeo en las cifras parciales.

Fuente: INDEC, Dirección Nacional de Estadísticas del Sector Externo y Cuentas Internacionales.

Cuadro 24.

Balanza comercial, por zonas económicas y países seleccionados. Variación porcentual respecto a igual período del año anterior. Acumulado hasta septiembre de 2024

Zonas económicas y países seleccionados	Acumulado hasta septiembre de 2024				
	Exportación ^e		Importación [*]		Saldo [*]
	Millones de dólares	Var. %	Millones de dólares	Var. %	Millones de dólares
Total	59.124	15,5	44.049	-24,2	15.075
Mercosur	12.430	9,6	13.365	-24,5	-936
Brasil	9.825	10,3	10.058	-28,9	-233
Resto de ALADI	8.247	9,4	1.756	-25,8	6.491
Chile	4.677	28,4	476	-17,5	4.201
Perú	1.847	-2,6	156	-16,3	1.691
USMCA	6.098	15,5	6.240	-26,3	-142
Estados Unidos	4.605	14,1	4.892	-29,9	-287
Unión Europea	5.912	10,7	6.675	-18,6	-763
China	5.025	24,6	7.879	-28,8	-2.853
India	2.547	26,2	986	-13,1	1.561
ASEAN	5.206	23,6	2.255	-30,9	2.951
Viet Nam	2.485	39,4	472	-59,2	2.012
Indonesia	1.042	26,3	205	-21,9	837
Medio Oriente	3.225	58,2	487	-23,3	2.738
Magreb y Egipto	1.683	-20,9	685	-3,5	998
SACU	267	57,3	110	-10,7	156
Oceanía	504	-3,1	251	-17,9	253
Resto del mundo	7.980	21,5	3.360	-19,3	4.621

Nota: los totales incluyen zonas francas y territorios asociados.

Fuente: INDEC, Dirección Nacional de Estadísticas del Sector Externo y Cuentas Internacionales.

Cuadro 25.

Exportaciones por grandes rubros, según zonas económicas y países seleccionados. Acumulado hasta septiembre de 2024 y de 2023

Zonas económicas y países seleccionados	Grandes rubros														
	Total			Productos primarios (PP)			Manufacturas de origen agropecuario (MOA)			Manufacturas de origen industrial (MOI)			Combustibles y energía (CyE)		
	2024 ^e	2023 [*]	Var.	2024 ^e	2023 [*]	Var.	2024 ^e	2023 [*]	Var.	2024 ^e	2023 [*]	Var.	2024 ^e	2023 [*]	Var.
	Millones de dólares		%	Millones de dólares		%	Millones de dólares		%	Millones de dólares		%	Millones de dólares		%
Total	59.124	51.195	15,5	14.710	11.563	27,2	21.591	18.589	16,2	15.642	15.358	1,8	7.181	5.685	26,3
Mercosur	12.430	11.342	9,6	1.681	1.284	30,9	2.099	1.965	6,8	7.203	6.654	8,3	1.447	1.438	0,6
Brasil	9.825	8.910	10,3	1.491	1.045	42,8	1.543	1.352	14,1	5.994	5.528	8,4	797	985	-19,0
Resto de ALADI	8.247	7.541	9,4	1.602	1.533	4,5	2.210	1.996	10,7	1.990	2.541	-21,7	2.445	1.471	66,2
Chile	4.677	3.643	28,4	482	424	13,8	1.136	1.016	11,8	916	1.059	-13,4	2.142	1.144	87,2
Perú	1.847	1.897	-2,6	821	689	19,1	470	490	-4,1	362	494	-26,7	194	224	-13,3
USMCA	6.098	5.278	15,5	595	561	5,9	1.754	1.195	46,8	2.122	2.194	-3,3	1.627	1.327	22,6
Estados Unidos	4.605	4.038	14,1	490	484	1,2	1.052	777	35,4	1.455	1.467	-0,8	1.608	1.309	22,8
Unión Europea	5.912	5.343	10,7	1.524	1.315	15,9	3.185	2.718	17,2	984	1.040	-5,4	219	270	-18,9
China	5.025	4.033	24,6	2.735	1.679	62,9	1.842	1.915	-3,8	401	329	21,9	48	111	-56,8
India	2.547	2.018	26,2	44	28	53,7	2.144	1.694	26,6	341	285	19,8	17	10	74,5
ASEAN	5.206	4.214	23,6	2.635	1.663	58,5	2.478	2.373	4,4	79	88	-10,0	15	90	-83,9
Viet Nam	2.485	1.782	39,4	1.212	799	51,7	1.251	966	29,5	21	14	47,5	-	2	-100,0
Indonesia	1.042	825	26,3	643	186	246,5	378	582	-35,1	s	s	s	s	27	s
Medio Oriente	3.225	2.039	58,2	813	714	13,9	1.842	1.038	77,4	306	189	62,3	264	98	169,5
Magreb y Egipto	1.683	2.129	-20,9	820	1.142	-28,2	818	941	-13,1	45	40	11,3	-	6	-100,0
SACU	267	170	57,3	77	10	686,1	108	93	15,6	s	s	s	s	s	s
Oceanía	504	520	-3,1	26	21	25,4	418	459	-8,9	17	39	-57,5	43	1	3.123,2
Resto del mundo	7.980	6.569	21,5	2.158	1.613	33,9	2.694	2.202	22,4	2.083	1.899	9,7	1.044	856	22,0

Nota: los totales incluyen zonas francas y territorios asociados.

Fuente: INDEC, Dirección Nacional de Estadísticas del Sector Externo y Cuentas Internacionales.

Cuadro 26.

Importaciones por usos económicos, según zonas económicas y países seleccionados.
Acumulado hasta septiembre de 2024 y de 2023

Zonas económicas y países seleccionados	Usos económicos											
	Total			Bienes de capital (BK)			Bienes intermedios (BI)			Combustibles y lubricantes (CyL)		
	2024*	2023*	Var.	2024*	2023*	Var.	2024*	2023*	Var.	2024*	2023*	Var.
	Millones de dólares			Millones de dólares			Millones de dólares			Millones de dólares		
Total	44.049	58.137	-24,2	6.845	8.652	-20,9	17.193	22.480	-23,5	3.472	6.712	-48,3
Mercosur	13.365	17.709	-24,5	1.366	1.385	-1,4	6.651	9.973	-33,3	509	914	-44,4
Brasil	10.058	14.145	-28,9	1.327	1.311	1,2	3.851	7.070	-45,5	288	589	-51,1
Resto de ALADI	1.756	2.367	-25,8	52	44	17,5	567	852	-33,5	614	895	-31,4
Chile	476	577	-17,5	37	28	31,2	270	377	-28,5	19	5	254,0
Perú	156	186	-16,3	6	2	233,1	120	140	-13,8	-	-	-
USMCA	6.240	8.468	-26,3	1.117	1.140	-2,0	2.125	2.577	-17,5	1.191	2.789	-57,3
Estados Unidos	4.892	6.980	-29,9	687	757	-9,3	1.786	2.199	-18,8	1.188	2.786	-57,4
Unión Europea	6.675	8.199	-18,6	1.195	1.579	-24,3	2.280	2.689	-15,2	290	609	-52,3
China	7.879	11.061	-28,8	2.120	3.212	-34,0	2.757	3.426	-19,6	1	2	-44,8
India	986	1.134	-13,1	80	106	-25,0	488	542	-9,9	86	195	-56,0
ASEAN	2.255	3.261	-30,9	386	452	-14,4	329	424	-22,4	4	79	-94,6
Viet Nam	472	1.158	-59,2	76	118	-35,3	25	56	-54,7	-	-	-
Indonesia	205	263	-21,9	18	27	-30,6	43	69	-36,9	1	0	78,0
Medio Oriente	487	634	-23,3	23	35	-36,1	68	116	-41,3	330	411	-19,6
Magreb y Egipto	685	710	-3,5	9	8	7,7	529	497	6,5	92	87	6,0
SACU	110	124	-10,7	31	28	7,3	55	48	13,1	0	-	100,0
Oceanía	251	306	-17,9	12	16	-27,9	186	190	-2,0	37	89	-58,5
Resto del mundo	3.360	4.166	-19,3	455	646	-29,5	1.160	1.146	1,1	317	642	-50,6

Zonas económicas y países seleccionados	Usos económicos											
	Piezas y accesorios para bienes de capital (PyA)			Bienes de consumo (BC)			Vehículos automotores de pasajeros (VA)			Resto		
	2024*	2023*	Var.	2024*	2023*	Var.	2024*	2023*	Var.	2024*	2023*	Var.
	Millones de dólares			Millones de dólares			Millones de dólares			Millones de dólares		
Total	9.411	12.389	-24,0	5.080	6.085	-16,5	1.855	1.453	27,6	193	365	-47,2
Mercosur	2.341	3.107	-24,7	1.027	1.175	-12,6	1.472	1.153	27,7	1	1	-2,8
Brasil	2.243	2.991	-25,0	875	1.031	-15,1	1.472	1.153	27,7	1	1	-2,9
Resto de ALADI	39	45	-12,4	454	511	-11,2	30	20	48,0	0	0	-14,1
Chile	28	29	-0,9	122	138	-11,5	-	-	-	0	0	-17,9
Perú	3	4	-23,1	27	41	-35,0	-	-	-	0	0	-15,3
USMCA	1.174	1.182	-0,7	493	674	-26,9	137	103	32,3	2	2	8,5
Estados Unidos	855	743	15,0	354	476	-25,6	21	17	23,1	2	2	1,8
Unión Europea	1.797	2.054	-12,5	1.026	1.182	-13,2	85	85	-0,3	3	2	44,8
China	1.752	2.844	-38,4	1.153	1.516	-23,9	95	59	61,3	1	0	76,8
India	211	171	23,4	121	113	6,7	-	6	-100,0	0	0	-24,5
ASEAN	1.091	1.807	-39,6	444	498	-10,9	0	-	100,0	0	1	-89,8
Viet Nam	187	793	-76,4	183	191	-4,1	-	-	-	0	0	-26,2
Indonesia	34	57	-40,2	108	110	-1,2	-	-	-	0	0	36,9
Medio Oriente	33	39	-14,8	32	33	-1,9	-	-	-	0	0	1.496,3
Magreb y Egipto	42	107	-60,6	14	12	17,2	0	-	100,0	0	0	8,3
SACU	19	42	-54,4	1	3	-58,1	4	1	259,1	0	0	819,5
Oceanía	7	5	39,4	10	6	62,6	-	-	-	0	0	-45,9
Resto del mundo	906	987	-8,2	306	362	-15,4	31	26	22,4	185	358	-48,4

Nota: los totales incluyen zonas francas y territorios asociados.

Fuente: INDEC, Dirección Nacional de Estadísticas del Sector Externo y Cuentas Internacionales.

Cuadro 27.

Exportaciones a los principales socios comerciales por grandes rubros. Acumulado hasta septiembre de 2024

Rubros	Total exportación		Brasil		Estados Unidos		China	
	Millones de dólares	Variación porcentual 2024º/2023*	Millones de dólares	Variación porcentual 2024º/2023*	Millones de dólares	Variación porcentual 2024º/2023*	Millones de dólares	Variación porcentual 2024º/2023*
Total	59.124	15,5	9.825	10,3	4.605	14,1	5.025	24,6
Productos primarios (PP)	14.710	27,2	1.491	42,8	490	1,2	2.735	62,9
Animales vivos	19	17,1	0	58,4	5	38,3	s	s
Pescados y mariscos sin elaborar	1.364	15,8	10	138,2	115	-9,1	254	7,8
Miel	144	-0,9	-	-	97	1,1	-	-
Hortalizas y legumbres sin elaborar	457	17,0	168	36,7	18	64,3	s	s
Frutas frescas	472	10,1	128	33,4	107	19,9	2	-23,9
Cereales	8.669	18,5	1.114	46,3	50	2,3	578	-28,2
Semillas y frutos oleaginosos	2.711	85,5	18	95,2	81	-18,4	1.698	202,3
Tabaco sin elaborar	216	23,5	15	-5,6	10	251,3	36	s
Lanas sucias	19	17,3	-	-	-	-	15	10,0
Fibras de algodón	115	281,8	-	-	-	-	15	-14,5
Minerales metalíferos, escorias y cenizas	359	22,2	s	s	s	s	133	1.047,8
Resto de PP	165	42,0	s	s	s	s	4	-12,9
Manufacturas de origen agropecuario (MOA)	21.591	16,2	1.543	14,1	1.052	35,4	1.842	-3,8
Carnes y sus preparados	2.587	4,2	66	44,1	150	42,9	1.213	-11,4
Pescados y mariscos elaborados	209	9,2	57	25,4	31	23,6	1	142,0
Productos lácteos	874	4,2	443	9,2	8	303,9	13	-40,7
Otros productos de origen animal	39	2,4	3	-25,9	0	14,3	1	-18,9
Frutas secas o procesadas	105	34,1	44	22,0	17	-21,1	-	-
Café, té, yerba mate y especias	136	5,8	4	77,7	45	4,1	1	64,3
Productos de molinería y sus preparaciones	667	-6,9	375	1,4	8	-7,6	0	0,6
Grasas y aceites	5.611	18,6	83	25,9	249	53,1	463	40,4
Azúcar, cacao y artículos de confitería	342	96,4	39	40,9	104	198,0	s	s
Preparados de hortalizas, legumbres y frutas	756	24,8	255	26,6	157	48,5	4	-20,7
Bebidas, líquidos alcohólicos y vinagre	637	10,2	85	29,7	148	9,7	9	-33,4
Residuos y desperdicios de la industria alimentaria	8.642	21,3	8	-19,9	14	-35,5	30	-18,6
Extractos curtientes y tintóreos	164	-3,1	40	10,6	25	4,4	5	-74,3
Piel y cueros	300	-6,4	5	-4,5	10	-14,3	88	-16,2
Lanas elaboradas	68	2,7	s	s	s	s	5	167,5
Resto de MOA	455	30,4	s	s	s	s	s	s
Manufacturas de origen industrial (MOI)	15.642	1,8	5.994	8,4	1.455	-0,8	401	21,9
Productos químicos y conexos	3.186	-0,4	411	-10,5	232	31,1	344	16,2
Materias plásticas y sus manufacturas	689	13,4	364	12,9	16	5,5	6	65,4
Caucho y sus manufacturas	161	17,7	108	56,0	23	-43,3	0	21,0
Manufacturas de cuero, marroquinería, etcétera	15	-18,6	0	-33,3	3	-15,5	s	s
Papel, cartón, impresos y publicaciones	287	13,6	72	-4,4	13	159,8	36	122,8
Textiles y confecciones	83	27,8	46	48,8	1	-13,6	s	s
Calzado y sus partes componentes	6	13,4	0	-60,5	1	22,7	-	s
Manufacturas de piedra, yeso, vidrio, etcétera	100	-10,7	18	-44,8	2	42,4	0	275,0
Piedras, metales preciosos y sus manufacturas; monedas	2.237	19,0	-	s	527	6,7	s	s
Metales comunes y sus manufacturas	1.691	13,0	342	58,9	476	-12,1	7	6,6
Máquinas y aparatos, material eléctrico	1.021	-11,4	453	-11,1	131	-1,8	5	-2,6
Material de transporte terrestre	5.889	-3,7	4.149	9,6	6	-72,6	0	137,3
Vehículos de navegación aérea, marítima y fluvial	18	-83,8	7	120,4	2	-46,3	s	s
Resto de MOI	260	25,0	22	1,2	21	-20,7	0	-41,6
Combustibles y energía (CyE)	7.181	26,3	797	-19,0	1.608	22,8	48	-56,8
Petróleo crudo	4.033	52,4	465	-28,1	1.374	36,7	-	-100,0
Carburantes	1.879	15,4	35	-40,2	211	-7,4	s	s
Grasas y aceites lubricantes	53	0,4	9	10,6	s	s	-	-
Gas de petróleo, otros hidrocarburos gaseosos y energía eléctrica	1.026	-5,8	245	2,8	-	-	-	-
Resto de CyE	190	-29,0	43	30,6	s	s	s	s

Nota: los totales por suma pueden no coincidir por redondeo en las cifras parciales.

Fuente: INDEC, Dirección Nacional de Estadísticas del Sector Externo y Cuentas Internacionales.

Cuadro 28.

Importaciones desde los principales socios comerciales por usos económicos, grandes categorías económicas y agregados especiales. Acumulado hasta septiembre de 2024

Usos económicos, grandes categorías económicas y agregados especiales	Total importación		Brasil		Estados Unidos		China	
	Millones de dólares	Variación porcentual 2024*/2023*	Millones de dólares	Variación porcentual 2024*/2023*	Millones de dólares	Variación porcentual 2024*/2023*	Millones de dólares	Variación porcentual 2024*/2023*
Total general	44.049	-24,2	10.058	-28,9	4.892	-29,9	7.879	-28,8
Bienes de capital (BK)	6.845	-20,9	1.327	1,2	687	-9,3	2.120	-34,0
Bienes de capital, excluidos equipos de transporte	5.318	-23,1	677	-16,8	622	-6,0	1.739	-33,3
Computadoras y teléfonos	525	-36,1	3	94,9	31	-36,9	308	-42,4
Equipos de transporte industriales	1.002	9,6	647	30,6	34	-26,6	73	5,0
Bienes intermedios (BI)	17.193	-23,5	3.851	-45,5	1.786	-18,8	2.757	-19,6
Alimentos y bebidas básicos fundamentalmente para la industria	2.792	-43,8	177	-91,8	10	6,2	0	-54,1
Alimentos y bebidas elaborados fundamentalmente para la industria	262	11,2	147	43,5	5	-18,5	2	35,7
Suministros industriales básicos no especificados en otras partidas	843	-6,0	485	-9,1	49	18,2	20	4,9
Suministros industriales elaborados no especificados en otras partidas	12.364	-19,8	3.023	-29,1	1.534	-20,2	2.700	-19,9
Medicamentos	932	-2,4	18	24,0	188	-14,6	34	0,9
Combustibles y lubricantes (CyL)	3.472	-48,3	288	-51,1	1.188	-57,4	1	-44,8
Combustibles y lubricantes básicos	715	-30,1	0	-41,9	120	-22,3	0	-9,5
Combustibles y lubricantes elaborados	2.757	-51,5	288	-51,1	1.068	-59,4	1	-45,9
Piezas y accesorios para bienes de capital (PyA)	9.411	-24,0	2.243	-25,0	855	15,0	1.752	-38,4
Piezas y accesorios para bienes de capital	3.620	-16,8	356	-23,8	569	27,1	951	-36,0
Partes y piezas para computadoras y teléfonos	601	-60,5	1	65,0	2	-36,6	426	-48,2
Piezas y accesorios para equipos de transporte	5.190	-20,4	1.886	-25,2	284	-3,0	375	-30,1
Bienes de consumo (BC)	5.080	-16,5	875	-15,1	354	-25,6	1.153	-23,9
Alimentos y bebidas básicos fundamentalmente para el hogar	400	-11,9	81	26,5	5	-7,6	4	-45,0
Alimentos y bebidas elaborados fundamentalmente para el hogar	587	-14,2	165	-27,9	21	-42,5	15	-38,8
Equipos de transporte no industriales	322	-24,5	30	9,4	12	-55,8	165	-29,1
Artículos de consumo duraderos no especificados en otra partida	438	-23,1	40	-9,8	31	-22,5	167	-31,4
Artículos de consumo semiduraderos no especificados en otra partida	1.365	-19,5	245	-16,9	42	-10,6	567	-26,5
Artículos de consumo no duraderos no especificados en otra partida	1.140	-13,2	280	-15,0	127	-29,3	204	1,4
Medicamentos	829	-12,2	35	-17,5	116	-17,5	31	-11,5
Vehículos automotores de pasajeros (VA)	1.855	27,6	1.472	27,7	21	23,1	95	61,3
Resto	193	-47,2	1	-2,9	2	1,8	1	76,8

Nota: los totales por suma pueden no coincidir por redondeo en las cifras parciales.

Fuente: INDEC, Dirección Nacional de Estadísticas del Sector Externo y Cuentas Internacionales.

3. Series de tiempo

Contenido

	Pág.
3.1 Exportaciones desestacionalizadas y tendencia-ciclo	37
Cuadro 29. Exportaciones. Serie original, desestacionalizada y tendencia-ciclo. Septiembre 2023-septiembre 2024	37
3.2 Importaciones desestacionalizadas y tendencia-ciclo	38
Cuadro 30. Importaciones. Serie original, desestacionalizada y tendencia-ciclo. Septiembre 2023-septiembre 2024	38

3.1 Exportaciones desestacionalizadas y tendencia-ciclo

En términos desestacionalizados, las exportaciones de septiembre de 2024 aumentaron 4,0% con respecto al mes anterior. Por su parte, la tendencia-ciclo se mantuvo sin cambios con relación al mes de agosto de 2024.

Cuadro 29. Exportaciones. Serie original, desestacionalizada y tendencia-ciclo. Septiembre 2023-septiembre 2024

Período	Serie original	Serie desestacionalizada	Tendencia-ciclo	Variación serie original con respecto a igual período del año anterior	Variación desestacionalizada con respecto al mes anterior	Variación tendencia-ciclo con respecto al mes anterior	
				Millones de dólares	%	%	
2023	Septiembre	5.751	5.533	5.494	-23,5	-2,8	0,4
	Octubre	5.396	5.208	5.557	-32,2	-5,9	1,1
	Noviembre	4.923	5.446	5.666	-30,9	4,6	2,0
	Diciembre	5.273	5.658	5.820	-13,8	3,9	2,7
2024	Enero	5.398	6.113	6.004	9,6	8,0	3,2
	Febrero	5.530	6.395	6.193	5,6	4,6	3,1
	Marzo	6.479	6.374	6.361	13,0	-0,3	2,7
	Abril	6.527	6.451	6.491	10,7	1,2	2,0
	Mayo	7.652	6.744	6.575	22,2	4,5	1,3
	Junio	6.590	6.577	6.621	21,7	-2,5	0,7
	Julio	7.221	6.503	6.639	19,2	-1,1	0,3
	Agosto	6.793	6.436	6.643	14,9	-1,0	0,1
	Septiembre	6.934	6.692	6.640	20,6	4,0	-0,0

Nota: los cuadros con las series mensuales desestacionalizadas y tendencia-ciclo se encuentran disponibles en <https://www.indec.gov.ar/indec/web/Nivel4-Tema-3-2-40>

Fuente: INDEC, Dirección Nacional de Estadísticas del Sector Externo y Cuentas Internacionales.

Gráfico 5. Series original, desestacionalizada y tendencia-ciclo de las exportaciones. Septiembre 2014-septiembre 2024

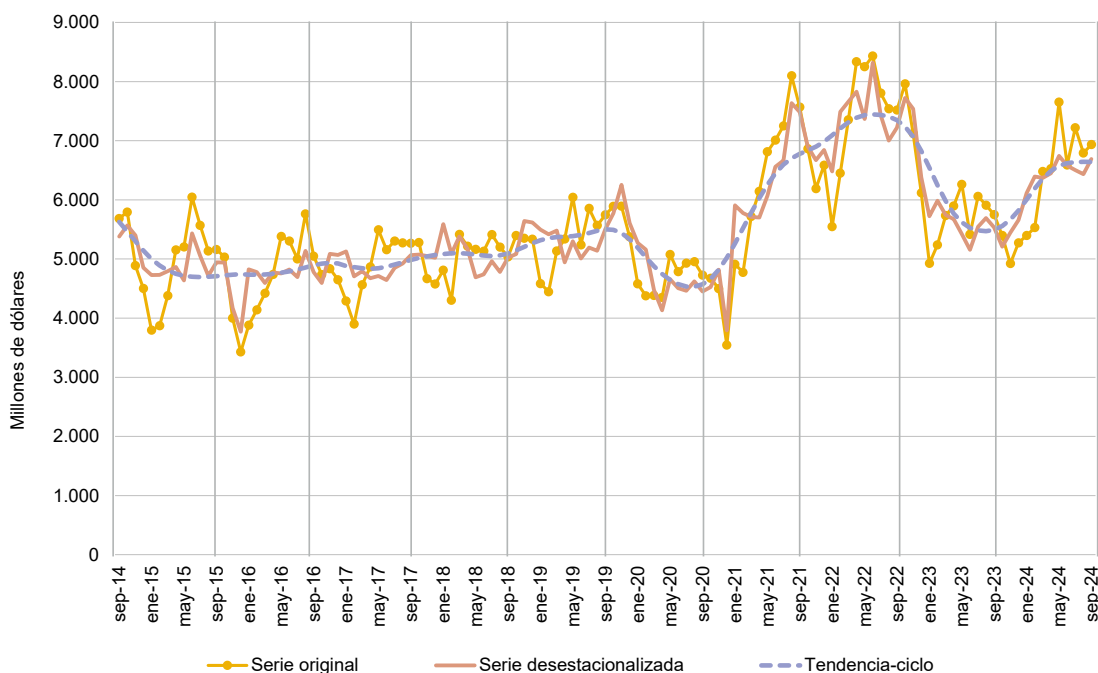

Fuente: INDEC, Dirección Nacional de Estadísticas del Sector Externo y Cuentas Internacionales.

3.2 Importaciones desestacionalizadas y tendencia-ciclo

En septiembre de 2024 la serie desestacionalizada de las importaciones aumentó 26,7% con relación al mes anterior. En tanto, la tendencia-ciclo registró un incremento de 2,8% en comparación con agosto de 2024.

Cuadro 30. Importaciones. Serie original, desestacionalizada y tendencia-ciclo. Septiembre 2023-septiembre 2024

Período	Serie original	Serie desestacionalizada	Tendencia-ciclo	Variación serie original con respecto a igual período del año anterior	Variación desestacionalizada con respecto al mes anterior	Variación tendencia-ciclo con respecto al mes anterior	
		Millones de dólares			%		
2023	Septiembre	6.525	6.202	5.963	-8,6	0,8	-2,3
	Octubre	5.839	5.529	5.796	-4,0	-10,9	-2,8
	Noviembre	5.482	5.593	5.602	-4,9	1,2	-3,3
	Diciembre	4.255	5.103	5.389	-15,2	-8,8	-3,8
2024	Enero	4.613	4.935	5.172	-14,1	-3,3	-4,0
	Febrero	4.121	4.816	4.970	-18,0	-2,4	-3,9
	Marzo	4.335	4.783	4.806	-36,7	-0,7	-3,3
	Abril	4.708	4.778	4.701	-22,7	-0,1	-2,2
	Mayo	5.012	4.644	4.669	-32,1	-2,8	-0,7
	Junio	4.700	4.507	4.708	-35,2	-2,9	0,8
	Julio	5.720	4.966	4.803	-15,4	10,2	2,0
	Agosto	4.886	4.498	4.934	-29,0	-9,4	2,7
	Septiembre	5.954	5.700	5.074	-8,8	26,7	2,8

Nota: los cuadros con las series mensuales desestacionalizadas y tendencia-ciclo se encuentran disponibles en <https://www.indec.gov.ar/indec/web/Nivel4-Tema-3-2-40>

Fuente: INDEC, Dirección Nacional de Estadísticas del Sector Externo y Cuentas Internacionales.

Gráfico 6. Series original, desestacionalizada y tendencia-ciclo de las importaciones. Septiembre 2014-septiembre 2024

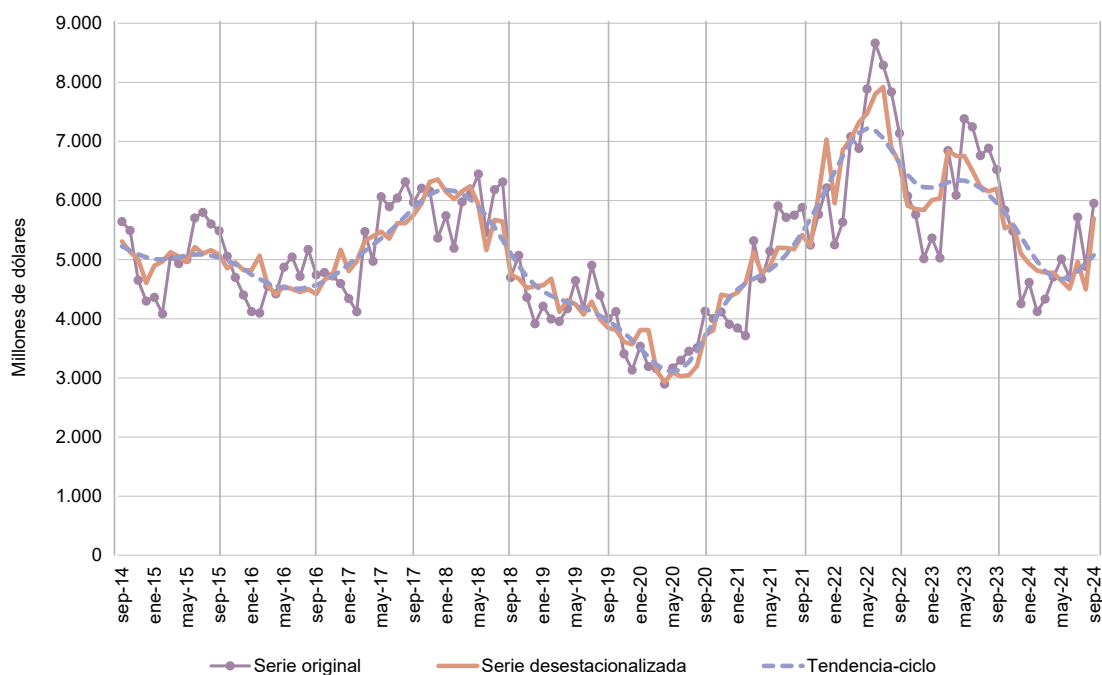

Fuente: INDEC, Dirección Nacional de Estadísticas del Sector Externo y Cuentas Internacionales.

4. Secciones especiales

Contenido

	Pág.
4.1 Exportaciones netas de productos relacionados con la soja. Septiembre y acumulado hasta septiembre de 2024	39
Cuadro 31. Exportaciones netas de los principales productos de la soja. Variaciones absolutas y relativas. Septiembre y acumulado hasta septiembre de 2023 y de 2024.....	39
4.2 Exportaciones netas del sector automotriz. Septiembre y acumulado hasta septiembre de 2024	41
Cuadro 32. Exportaciones netas del sector automotriz, según grupos de productos. Variaciones absolutas y relativas. Septiembre y acumulado hasta septiembre de 2023 y de 2024.....	41
4.3 Exportaciones netas de combustibles minerales, aceites minerales y productos de su destilación; materias bituminosas; ceras minerales (capítulo 27 de la NCM). Septiembre y acumulado hasta septiembre de 2024	42
Cuadro 33. Exportaciones netas de combustibles minerales, aceites minerales y productos de su destilación; materias bituminosas; ceras minerales (capítulo 27 de la NCM). Variaciones absolutas y relativas. Septiembre y acumulado hasta septiembre de 2023 y de 2024.....	42

4.1 Exportaciones netas de productos relacionados con la soja. Septiembre y acumulado hasta septiembre de 2024

En septiembre de 2024, las exportaciones netas (exportaciones menos importaciones) de los principales productos derivados del cultivo de la soja y sus subproductos alcanzaron un valor de 1.310 millones de dólares, un 112,0% superior al registrado en el mismo mes del año anterior (692 millones de dólares).

Las exportaciones sumaron 1.582 millones de dólares, lo que representa un aumento del 65,3% en términos interanuales (625 millones de dólares). Este resultado fue impulsado por un incremento del 90,9% en las cantidades y una caída del 13,4% en los precios.

Se registraron aumentos en los volúmenes exportados de aceite de soja en bruto, incluso desgomado (148,3%); harina y pellets de la extracción del aceite de soja (130,3%); aceite de soja refinado, en envases de ≤ 5 litros (103,3%); y porotos de soja, incluso quebrantados y excluidos para siembra (45,8%). Por el contrario, se observaron descensos en las cantidades exportadas de aceite de soja no clasificado en otras partidas (-54,4%); biodiésel y sus mezclas; y aceite de soja refinado, excluido en envases de ≤ 5 litros.

Se observó un descenso generalizado en los precios de los productos relacionados con la soja: porotos de soja, incluso quebrantados y excluidos para siembra (-24,2%); harina y pellets de la extracción del aceite de soja (-22,6%); aceite de soja no clasificado en otras partidas (-12,8%); aceite de soja refinado, en envases de ≤ 5 litros (-8,3%); aceite de soja en bruto, incluso desgomado (-6,5%); biodiésel y sus mezclas; y aceite de soja refinado, excluido en envases de ≤ 5 litros.

Las importaciones fueron de 272 millones de dólares, 67 millones de dólares menos que en el mismo período del año anterior.

Las adquisiciones al exterior de porotos de soja se realizaron bajo el régimen de importaciones temporarias con el objetivo de ser industrializadas, y provinieron mayormente de Paraguay (80,8%) y Uruguay (14,5%), y en menor medida de Bolivia (3,2%) y Brasil (1,5%).

Cuadro 31. Exportaciones netas de los principales productos de la soja. Variaciones absolutas y relativas. Septiembre y acumulado hasta septiembre de 2023 y de 2024

Principales productos de la soja	Septiembre				Acumulado hasta septiembre			
	2024 ^e	2023*	Diferencia interanual	Variación porcentual	2024 ^e	2023*	Diferencia interanual	Variación porcentual
	Millones de dólares		%		Millones de dólares		%	
Exportaciones netas	1.310	618	692	112,0	11.867	5.810	6.058	104,3
Exportación	1.582	957	625	65,3	14.535	10.657	3.877	36,4
12019000 Porotos de soja, incluso quebrantados, excluidos para siembra	120	109	11	10,5	1.896	619	1.277	206,1
15071000 Aceite de soja en bruto, incluso desgomado	469	202	267	132,2	3.662	2.897	765	26,4
15079011 Aceite de soja refinado, en envases ≤ a 5 l	27	14	12	86,4	175	187	-12	-6,7
15079090 Aceite de soja n.c.o.p.	37	92	-56	-60,3	501	342	159	46,6
23040010 Harina y pellets de la extracción del aceite de soja	900	505	395	78,3	7.975	6.322	1.653	26,1
Resto (*)	29	35	-5	-15,7	325	289	36	12,6
Importación	272	339	-67	-19,8	2.667	4.848	-2.180	-45,0
12019000 Porotos de soja, incluso quebrantados, excluidos para siembra	270	339	-69	-20,3	2.665	4.830	-2.164	-44,8
15071000 Aceite de soja en bruto, incluso desgomado	2	-	2	100,0	2	-	2	100,0
23040010 Harina y pellets de la extracción del aceite de soja	0	-	0	100,0	0	18	-17	-98,1

(*) Incluye aceite de soja refinado, excluido en envases ≤ a 5 l. (NCM: 15079019) y biodiésel y sus mezclas, sin aceites de petróleo o de mineral bituminoso (NCM: 38260000) que se unificaron por aplicación del secreto estadístico.

Nota: las bases de datos históricas de soja y supproductos, mensuales y acumuladas según país, en dólares y kilos, se encuentran disponibles para su descarga en el Sistema de Consulta de Comercio Exterior de Bienes:

https://comex.indec.gob.ar/?_ga=2.85762393.1346510258.1611573056-1509903781.1592436568#/database

Los totales por suma pueden no coincidir por redondeo en las cifras parciales.

Fuente: INDEC, Dirección Nacional de Estadísticas del Sector Externo y Cuentas Internacionales.

El siguiente gráfico presenta la evolución mensual de la variación interanual de las exportaciones netas, en términos de precios y cantidades, y su correspondiente saldo, en millones de dólares. En septiembre de 2024, se observó que el aumento de las exportaciones netas, de 692 millones de dólares, fue resultado de un efecto cantidad favorable de 844 millones de dólares y de un efecto precio negativo de 152 millones de dólares.

Gráfico 7. Variación interanual de las exportaciones netas de los principales productos de la soja en términos de precios y cantidades, en millones de dólares. Enero 2022-septiembre 2024

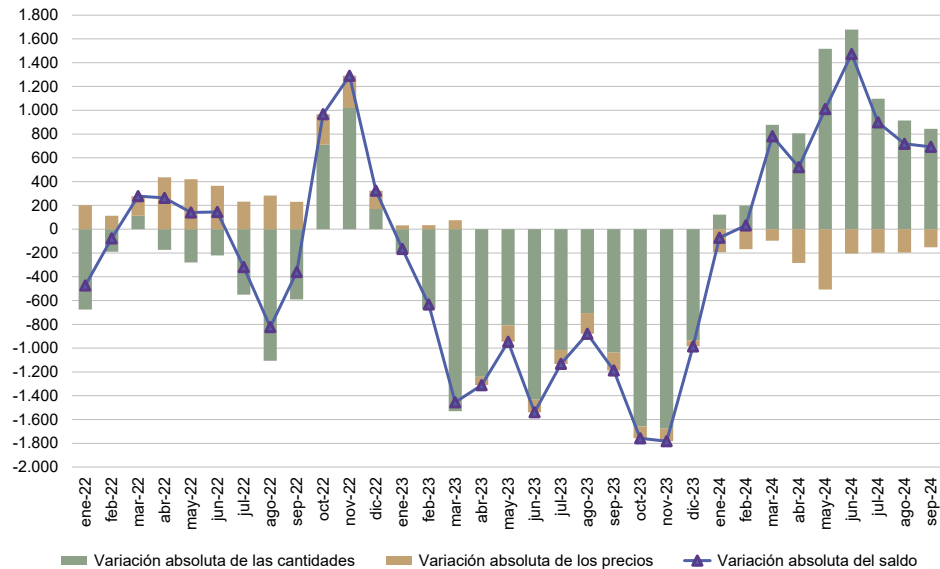

Fuente: INDEC, Dirección Nacional de Estadísticas del Sector Externo y Cuentas Internacionales.

En los nueve meses transcurridos de 2024, las exportaciones netas de los principales productos derivados del cultivo de la soja y sus subproductos alcanzaron el valor de 11.867 millones de dólares, 6.058 millones de dólares superior (104,3%) a las registradas en el mismo período del año anterior.

Las ventas al exterior totalizaron 14.535 millones de dólares, con una suba de 36,4% en términos interanuales (3.877 millones de dólares), como resultado de un aumento en las cantidades de 67,3% y una reducción en los precios de 18,5%.

Con relación a las cantidades, aumentaron las de porotos de soja, incluso quebrantados y excluidos para siembra (291,4%); aceite de soja no clasificado en otras partidas (68,4%); harina y pellets de la extracción del aceite de soja (55,6%); aceite de soja en bruto, incluso desgomado (55,0%); biodiésel y sus mezclas (39,9%); y aceite de soja refinado, en envases de ≤ 5 litros (9,4%). En tanto, descendieron las de aceite de soja refinado, excluido en envases de ≤ 5 litros (-11,3%).

Respecto a los precios, descendieron los de porotos de soja, incluso quebrantados y excluidos para siembra (-21,8%); biodiésel y sus mezclas (-19,2%); harina y pellets de la extracción del aceite de soja (-18,9%); aceite de soja en bruto, incluso desgomado (-18,4%); aceite de soja refinado (en envases de ≤ 5 litros: -14,7%; excluido en envases de ≤ 5 litros: -14,2%); y aceite de soja no clasificado en otras partidas (-12,9%).

Por su parte, las importaciones de los principales productos de la soja fueron de 2.667 millones de dólares, 2.180 millones de dólares menos que en el mismo período del año anterior.

4.2

Exportaciones netas del sector automotriz.
Septiembre y acumulado hasta septiembre de 2024

En septiembre, las exportaciones netas (exportaciones menos importaciones) del sector automotriz registraron un déficit de 336 millones de dólares, mientras que en el mismo mes del año anterior el saldo fue negativo en 366 millones de dólares. Tanto las exportaciones como las importaciones disminuyeron respecto a septiembre del año pasado, por lo que la reducción del déficit se debió a la mayor caída de las importaciones.

En el mes bajo análisis, las exportaciones netas de los vehículos para transporte de personas y autopartes tuvieron un déficit de 43 millones de dólares y 730 millones de dólares, respectivamente, mientras que las exportaciones netas de vehículos para el transporte de mercancías mostraron un superávit de 437 millones de dólares.

Cuadro 32. Exportaciones netas del sector automotriz, según grupos de productos. Variaciones absolutas y relativas. Septiembre y acumulado hasta septiembre de 2023 y de 2024

Grupos de productos	Septiembre				Acumulado hasta septiembre			
	2024 ^e	2023*	Diferencia interanual	Variación porcentual	2024 ^e	2023*	Diferencia interanual	Variación porcentual
	Millones de dólares			%	Millones de dólares			%
Exportaciones netas	-336	-366	29	8,0	-2.272	-2.908	636	0,2
Vehículos para transporte de personas	-43	-41	-2	-5,7	57	614	-558	-0,9
Vehículos para transporte de mercancías	437	454	-17	-3,8	2.877	3.099	-222	-0,1
Chasis, partes y neumáticos	-730	-779	49	6,3	-5.206	-6.622	1.416	0,2
Exportación	969	1.022	-53	-5,2	6.353	6.647	-294	-4,4
Vehículos para transporte de personas	329	344	-15	-4,2	1.950	2.115	-165	-7,8
Vehículos para transporte de mercancías	531	572	-41	-7,2	3.475	3.588	-113	-3,2
Chasis, partes y neumáticos	108	106	2	2,3	929	945	-16	-1,7
Importación	1.305	1.388	-83	-5,9	8.625	9.555	-930	-9,7
Vehículos para transporte de personas	372	385	-12	-3,2	1.893	1.500	393	26,2
Vehículos para transporte de mercancías	94	118	-24	-20,4	597	488	109	22,3
Chasis, partes y neumáticos	838	885	-46	-5,2	6.135	7.567	-1.432	-18,9

Nota: el grupo de productos se conformó en función del complejo automotriz, el cual está constituido por los vehículos para el transporte de mercancías y personas; los tractores y volquetes automotores concebidos para utilizarlos fuera de la red vial; y las denominadas autopartes.

Entre las autopartes se destacan motores y sus partes; cajas de cambio; aparatos receptores de radiodifusión; dínamos, alternadores, bujías, faros y otros componentes del sistema eléctrico del automóvil; y neumáticos. Para este grupo de productos se consideraron las importaciones y exportaciones realizadas por las empresas clasificadas en la rama 29 –fabricación de vehículos automotores, remolques y semirremolques– del Clasificador Nacional de Actividades Económicas 2010 (ClnAE), de acuerdo con el Censo Nacional Económico 2020-2021.

Los totales por suma pueden no coincidir por redondeo en las cifras parciales.

Fuente: INDEC, Dirección Nacional de Estadísticas del Sector Externo y Cuentas Internacionales.

En lo que va de los nueve meses del año, el sector registró un déficit de 2.272 millones de dólares, resultado del saldo negativo en autopartes (-5.206 millones de dólares), parcialmente compensado por el superávit en vehículos para el transporte de mercancías (2.877 millones de dólares) y en vehículos para el transporte de personas (57 millones de dólares).

4.3

Exportaciones netas de combustibles minerales, aceites minerales y productos de su destilación; materias bituminosas; ceras minerales (capítulo 27 de la NCM). Septiembre y acumulado hasta septiembre de 2024

En septiembre, las exportaciones netas del capítulo 27 mostraron un superávit de 517 millones de dólares, mientras que en el mismo mes del año anterior se registró un saldo negativo de 41 millones de dólares. Las exportaciones aumentaron un 42,4%, principalmente debido al incremento del 36,8% en las ventas de aceites crudos de petróleo. Por otro lado, las importaciones disminuyeron un 71,4%, a causa de menores compras de gasóleo (gasoil), gas natural en estado gaseoso y gasolinas excluidas de aviación, entre otros productos.

En los nueve meses de 2024, las exportaciones netas del capítulo 27 registraron un saldo positivo de 2.746 millones de dólares, en contraste con el déficit de 1.929 millones de dólares registrado en el mismo período de 2023. Las exportaciones aumentaron un 29,2% respecto al año anterior, impulsadas principalmente por un incremento del 52,4% en los despachos de aceites crudos de petróleo, lo que compensó las menores ventas de gas natural en estado gaseoso y gas propano licuado excluido crudo. En cuanto a las importaciones, disminuyeron un 50,1%, debido principalmente a la reducción en las compras de gas natural licuado, gasóleo (gasoil) y gasolinas excluidas de aviación, entre otras.

Cuadro 33. Exportaciones netas de combustibles minerales, aceites minerales y productos de su destilación; materias bituminosas; ceras minerales (capítulo 27 de la NCM). Variaciones absolutas y relativas Septiembre y acumulado hasta septiembre de 2023 y de 2024

Principales productos del capítulo 27	Septiembre				Acumulado hasta septiembre			
	2024 ^e	2023*	Diferencia interanual	Variación porcentual	2024 ^e	2023*	Diferencia interanual	Variación porcentual
	Millones de dólares		%		Millones de dólares		%	
Exportaciones netas	517	-41	558	1.367,3	2.746	-1.929	4.675	242,4
Exportación del capítulo 27	661	464	197	42,4	6.042	4.677	1.366	29,2
27090010 Aceites crudos de petróleo	451	329	121	36,8	4.033	2.647	1.387	52,4
27101249 Naftas, excluidas para petroquímica	42	32	10	31,7	425	371	55	14,8
27111290 Propano licuado excluido crudo	18	19	-1	-5,3	184	188	-4	-2,3
27111300 Butanos licuados	36	17	19	117,0	204	180	24	13,2
27112100 Gas natural en estado gaseoso (¹)	48	40	8	19,8	552	652	-100	-15,3
Resto capítulo 27 (²)	67	28	39	140,5	644	640	4	0,7
Importación del capítulo 27	144	505	-361	-71,4	3.296	6.605	-3.309	-50,1
27011200 Hulla bituminosa, sin aglomerar	9	9	0	-2,9	188	261	-73	-28,0
27101259 Gasolinas, excluidas de aviación	8	50	-42	-83,5	103	417	-314	-75,3
27101921 Gasóleo (gasoil)	46	160	-115	-71,4	983	1.822	-839	-46,1
27111100 Gas natural licuado	-	27	-27	-100,0	646	1.800	-1.154	-64,1
27112100 Gas natural en estado gaseoso	19	108	-90	-82,8	525	759	-234	-30,8
27160000 Energía eléctrica	18	40	-23	-56,2	449	717	-267	-37,3
Resto capítulo 27	45	109	-65	-59,2	402	830	-428	-51,5

(¹) Dato estimado, ya que a la fecha de la publicación no se cuenta con el dato final de la exportación (acorde a las normas para la exportación de gas por gasoductos, según la Resolución General 588/99 de la AFIP).

(²) Incluye la energía eléctrica (NCM: 27160000) que no se detalla por la aplicación del secreto estadístico.

Fuente: INDEC, Dirección Nacional de Estadísticas del Sector Externo y Cuentas Internacionales.

5.

Nota metodológica

- En el informe técnico *Intercambio comercial argentino (ICA)* suelen realizarse modificaciones a las cifras de los meses anteriores, especialmente en los valores de exportación. Estas modificaciones obedecen a múltiples razones: el valor informado se construye, fundamentalmente, sobre la base de operaciones realizadas y perfeccionadas desde el punto de vista documental y, en el caso de existir un porcentaje de operaciones pendiente al momento de brindar la información, su valor debe ser estimado. Asimismo, hay operaciones que han sido oficializadas por un valor, se efectivizan por un valor inferior y se demora la carga del posembarque (documento en donde se consigna el valor definitivo). Finalmente, la aplicación de regímenes tales como el de precios revisables (petróleo), con ajuste de precios en función de la calidad (concentrado de minerales), como así también las operaciones en consignación, permiten a los exportadores modificar los valores declarados en el momento de la exportación en plazos que van de los 60 a los 180 días posteriores al embarque.
- El valor de las exportaciones de septiembre de 2024 se estimó en forma provisoria, debido a que 15,6% de la documentación aduanera oficializada durante este mes se encuentra aún pendiente. Esto significa que, al momento del cierre del presente informe, no fue cumplida ni anulada.
- De acuerdo con la Resolución General 2.108 de la AFIP, los exportadores de minerales tienen la opción de modificar el valor de sus transacciones en virtud de las variaciones en la cantidad y en la ley del mineral constatadas por el comprador. Esta opción puede ser ejercida dentro de los seis meses de embarque, con posibilidades de prorrogar este plazo por otros seis meses.
- Admisión temporal es el régimen aduanero que permite recibir en un territorio aduanero, con suspensión total o parcial de los derechos y los impuestos a la importación, ciertas mercancías importadas para un propósito específico y con intenciones de ser reexportadas dentro de un plazo determinado, sin que hubieran sufrido una modificación, excepto su depreciación normal debida al uso que se hubiera hecho de ellas (Convenio de Kyoto Revisado, Anexo Específico G/cap. 1/ E1).
- Por lo general, no se realizan modificaciones en las cifras de importación, salvo las practicadas a fin de cada año por la recuperación por parte de los importadores de mercaderías que hubieran sido enviadas previamente a rezago y registradas como tales.
- Al respecto de la valoración, las exportaciones se refieren a precios FOB (libre a bordo), en el puerto o lugar de embarque de las mercaderías; y las importaciones, a precios CIF, que incluyen el valor FOB más el flete y el seguro (excluidos los derechos de importación). Para más información, ver: https://www.indec.gob.ar/ftp/cuadros/economia/metodologia_comex.pdf
- Las variaciones porcentuales de precios y cantidades de las exportaciones e importaciones del período analizado se construyeron sobre la base de un índice de precios mensual del tipo Paasche con base 2004=100. Los índices de precios del tipo Paasche se construyen considerando las cantidades del período de cálculo, razón por la cual son sensibles a los cambios en la composición del comercio exterior.

Para poder conciliar los índices de precios y cantidades trimestrales con los mensuales al final de cada trimestre se aplican técnicas de *benchmarking* en cada nivel de dichos índices. Para esto se utiliza el método de Fernández. Este se usa cuando se cuenta con un indicador mensual relacionado. En este caso la serie mensual conciliada con la serie trimestral publicada se obtiene como solución del siguiente problema:

$$\min_{y, \beta} \sum_{t=1}^{3N} (y_t - \beta x_t)^2 \quad \text{suje to a} \quad \frac{1}{3} \sum_{t=1}^3 y_t = Y_1, \dots, \frac{1}{3} \sum_{t=3N-2}^{3N} y_t = Y_N$$

Donde x_t con $t=1, \dots, 3N$ es el indicador mensual relacionado y β es un coeficiente que permite un buen ajuste. De esta ecuación se desprende que β es el estimador de mínimos cuadrados en un modelo lineal que relaciona la serie trimestral Y_t con el indicador relacionado trimestralizado X_t , es decir, $Y_t = \beta X_t + U_t$.

Modelo de desestacionalización y tendencia-ciclo

Las series temporales pueden descomponerse básicamente en 3 componentes: la tendencia-ciclo (T-C), la irregularidad (I) y la estacionalidad (S). La componente estacional (S) tiene un comportamiento cuasi estable para cada mes o cada trimestre del año.

Los métodos de ajuste estacional identifican y eliminan los factores relacionados con la composición del calendario que son sistemáticos a lo largo de la historia de las series; es decir, los patrones típicos predecibles de cada mes o trimestre. Por ejemplo, los debidos a factores climáticos, a los feriados móviles como la Pascua, y a la composición de los días de la semana para cada mes.

Entonces, las series desestacionalizadas solo conservan las otras dos componentes: la tendencia-ciclo (T-C) y la irregular (I). La componente irregular contiene los efectos de eventos imprevisibles y no sistemáticos, tales como los producidos por una inundación, una parada técnica imprevista, una huelga, etc. Siempre está presente en las series desestacionalizadas e introduce una variabilidad que podría oscurecer la interpretación del fenómeno subyacente en el corto plazo. Es por eso que, en todas sus publicaciones, el INDEC presenta las series desestacionalizadas en conjunto con las estimaciones de la tendencia-ciclo, lo cual permite interpretar de forma integral el comportamiento de las series y detectar rápidamente los puntos de giro cíclicos que indican el inicio de períodos de expansión o contracción. Por este motivo, en períodos de mucha inestabilidad, como el que se registró debido a la pandemia de coronavirus, resulta conveniente analizar la evolución de la tendencia-ciclo en conjunto con la serie desestacionalizada para tener un mejor diagnóstico del corto plazo.

Para los modelos de desestacionalización utilizados se supone que la relación entre las componentes inobservables (esencialmente, la tendencia-ciclo, la estacional y la irregular) se puede modelar en forma aditiva, multiplicativa o, a lo sumo, mixta.

Por otra parte, cuando se ajustan estacionalmente series que resultan del agregado de otras, como es el caso de las series de exportaciones e importaciones, hay dos formas posibles de realizar el ajuste: método directo o método indirecto. El método directo consiste en ajustar estacionalmente la serie de datos agregados. En cambio, el método indirecto primero ajusta cada serie en forma independiente y luego calcula la serie agregada como un promedio ponderado de las series ajustadas. En particular para el nivel general de exportaciones e importaciones, se utiliza el método de descomposición directa para el ajuste estacional.

Las componentes del modelo utilizado y la serie desestacionalizada se estiman con el módulo X-11 del programa X-13ARIMA-SEATS, que estima la estacionalidad por medio de promedios móviles aplicados en forma iterativa. En particular, la estimación de la tendencia-ciclo se realiza por el método H13 modificado⁴, que consiste en un posprocesamiento de la serie desestacionalizada.

Las opciones para este posprocesamiento son:

1. Extensión con un año de pronósticos de la serie desestacionalizada corregida por valores extremos utilizando el modelo $(0\ 1\ 1)(0\ 0\ 1)_{12}$.
2. Corrección más estricta de valores extremos.
3. Estimación de la tendencia utilizando el filtro Henderson de 13 términos.

Por las características propias del método X-11, los factores estimados sufren modificaciones cada vez que se incorpora un nuevo dato a la serie original y esto puede producir revisiones de los valores ya publicados. Normalmente, para el ajuste estacional, se aplica el método semiconcurrente, o sea, las opciones se revisan una vez al año y se fijan por un año calendario hasta la siguiente revisión de las opciones.

Por otra parte, la serie desestacionalizada se obtiene dividiendo la serie original por los factores estacionales que difieren mes a mes y año a año; y, opcionalmente, por factores combinados de Pascua y variación por días laborales (efecto calendario) que también cambian mes a mes y año a año. Por esta razón, debido a las no linealidades involucradas, no es recomendable forzar que los totales de la serie desestacionalizada sumen igual que la serie original, ya que podría afectar la calidad del ajuste estacional, especialmente cuando el patrón estacional no es estable (*X-13ARIMA-SEATS Reference Manual*, versión 1.1, p. 102).

⁴ Dagum, E. B. (1996). A new method to reduce unwanted ripples and revisions in trend-cycle estimates from X-11-ARIMA. *Survey Methodology*, 22, pp. 77-83.

Las principales características del ajuste estacional en comercio exterior con los datos a enero de 2023 son:

Diagnósticos	Exportaciones	Importaciones
Transformación	log	log
Modo de descomposición	Multiplicativo	Multiplicativo
Modelo ARIMA	(1 1 1)(1 1 0)	(0 1 1)(0 1 1)
Ajusta Pascua	Sí	Sí
Ajusta año bisiesto	No	No
Ajusta variación por días de actividad	Sí	Sí
Ajusta <i>outliers</i>	Sí	Sí
Filtro estacional final	3x9	3x5

Nota aclaratoria sobre el ajuste estacional y tendencia-ciclo

A partir del informe de julio de 2021, se adoptó una política de publicación para las series desestacionalizadas y tendencia-ciclo que puso a disposición de las personas usuarias las series definitivas de los totales de exportaciones e importaciones para el período enero 1996-diciembre 2016.

Motivó esta decisión la conveniencia de brindarle a la persona usuaria la posibilidad de disponer de largas series temporales ajustadas estacionalmente y que, además, sean más estables, con el fin de mitigar mediante esta política de publicación la inestabilidad propia del método X-11.

A partir de septiembre de 2024, las cifras desestacionalizadas y tendencia-ciclo se presentan de forma definitiva hasta diciembre de 2017. Ver: <https://www.indec.gob.ar/indec/web/Nivel4-Tema-3-2-40>

En cada nuevo informe de *Intercambio comercial argentino* se actualizarán las cifras que correspondan a partir de enero de 2018.

Conformación de las zonas económicas

Mercado Común del Sur (Mercosur): Argentina, Brasil, Paraguay, Uruguay, Venezuela y zonas francas.

Resto de la Asociación Latinoamericana de Integración (Resto de ALADI): Bolivia, Chile, Colombia, Cuba, Ecuador, Panamá, Perú y zonas francas.

USMCA:⁵ Canadá, Estados Unidos (incluye Puerto Rico y territorios vinculados en América y Oceanía) y México.

Unión Europea (UE):⁶ Alemania, Austria, Bélgica, Bulgaria, Chipre, Croacia, Dinamarca, Eslovaquia, Eslovenia, España (incluye Islas Canarias), Estonia, Finlandia, Francia, Grecia, Hungría, Irlanda, Italia, Letonia, Lituania, Luxemburgo, Malta, Países Bajos, Polonia, Portugal, República Checa, Rumania y Suecia.

Asociación de las Naciones del Sudeste Asiático (ASEAN): Brunei, Camboya, Filipinas, Indonesia, Laos, Malasia, Myanmar, Singapur, Tailandia y Viet Nam.

China: incluye Hong Kong y Macao.

Medio Oriente: Arabia Saudita, Bahrein, Emiratos Árabes Unidos, Irán, Iraq, Israel, Jordania, Kuwait, Líbano, Omán, Qatar, Yemen, Siria y Palestina.

Egipto y la Unión del Magreb Árabe: Argelia, Egipto, Libia, Marruecos, Mauritania y Túnez.

Unión Aduanera del Sur de África (SACU): Botswana, Eswatini (Swazilandia), Lesotho, Namibia y Sudáfrica.

Oceanía: Australia, Fiji, Islas Marianas Septentrionales, Islas Marshall, Islas Salomón, Kiribati, Estados Federados de Micronesia, Nauru, Nueva Zelandia, Palau, Papua Nueva Guinea, Samoa, territorios vinculados a Australia, territorios vinculados a Francia, territorio británico (Islas Pitcairn), territorios vinculados a Nueva Zelandia, Tonga, Tuvalu y Vanuatu.

⁵ El USMCA, en vigencia desde el 1 de julio de 2020, reemplaza el NAFTA.

⁶ Desde febrero de 2020, la Unión Europea quedó conformada por un total de 27 países.