

Comercio exterior

Vol. 5, n° 20



Intercambio comercial argentino

Cifras estimadas de noviembre de 2021



Ministerio de Economía
Argentina

Instituto Nacional de
Estadística y Censos
República Argentina



Informes técnicos. Vol. 5, nº 238

ISSN 2545-6636

Comercio exterior. Vol. 5, nº 20

Intercambio comercial argentino

Cifras estimadas de noviembre de 2021

ISSN 2545-6644

Instituto Nacional de Estadística y Censos (INDEC)

Queda hecho el depósito que fija la Ley 11.723

Dirección: Marco Lavagna

Dirección Técnica: Pedro Ignacio Lines

Dirección de Gestión: Alejandro Cristian García

Dirección General de Difusión y Comunicación: María Silvina Viazzi

Coordinación de Producción Gráfica y Editorial: Marcelo Costanzo

Este informe técnico fue producido por los equipos de trabajo de:

Dirección Nacional de Estadísticas del Sector Externo y Cuentas Internacionales

Silvia Alejandra Amiel

Dirección de Estadísticas del Comercio Exterior

María Inés Dalton



Esta publicación utiliza una licencia Creative Commons.

Se permite su reproducción con atribución de la fuente.

Buenos Aires, diciembre de 2021

Signos convencionales:

* Dato provisorio

e Dato estimado por extrapolación, proyección

i Dato estimado por imputación

u Dato de calidad inferior al estándar

- Cero absoluto

. Dato no registrado

... Dato no disponible a la fecha de presentación de los resultados

/// Dato que no corresponde presentar

s Dato confidencial por aplicación de las reglas del secreto estadístico

Publicaciones del INDEC

Las publicaciones editadas por el Instituto Nacional de Estadística y Censos pueden ser consultadas en www.indec.gov.ar y en el Centro Estadístico de Servicios, ubicado en Av. Presidente Noviembre A. Roca 609 C1067ABB, Ciudad Autónoma de Buenos Aires, Argentina. El horario de atención al público es de 9:30 a 16:00.

También pueden solicitarse al teléfono (54-11) 5031-4632

Correo electrónico: ces@indec.gov.ar

Sitio web: www.indec.gov.ar Twitter: [@INDECArgentina](https://twitter.com/INDECArgentina)

Facebook: [/INDECArgentina](https://www.facebook.com/INDECArgentina) Instagram: [@indecargentina](https://www.instagram.com/indecargentina)

Spotify: [/INDECArgentina](https://open.spotify.com/track/INDECArgentina)

Calendario anual anticipado de informes:

<http://www.indec.gov.ar/indec/web/Calendario-Fecha-0>

Índice

Pág.

Resumen ejecutivo de noviembre de 2021 3

1. Síntesis de los resultados..... 9

1.1 Índices de valores, precios y cantidades y efecto de los términos del intercambio de noviembre de 2021..... 11

1.2 Balanza comercial argentina por principales capítulos de la Nomenclatura Común del Mercosur 12

2. Exportaciones 13

3. Importaciones..... 16

4. Series desestacionalizadas y tendencia-ciclo..... 19

4.1 Exportaciones desestacionalizadas y tendencia-ciclo 19

4.2 Importaciones desestacionalizadas y tendencia-ciclo 20

5. Intercambio comercial según zonas económicas y países

seleccionados 21

6. Análisis de los once meses de 2021 25

6.1 Intercambio comercial según zonas económicas y países seleccionados. Once meses de 2021 26

6.2 Índices de valores, precios y cantidades y efecto de los términos del intercambio. Once meses de 2021 respecto a igual período de 2020 28

7. Exportaciones netas de productos relacionados con la soja.

Noviembre y once meses de 2021 29

8. Información complementaria..... 30

9. Nota metodológica 31

10. Zonas económicas 33

11. Apéndice estadístico..... 34

Enlaces

Los cuadros en formato excel del presente informe se encuentran en:

https://www.indec.gov.ar/ftp/cuadros/economia/ica_cuadros_23_12_21.xls

Para mayor detalle se puede acceder al Sistema de Consulta de Comercio Exterior de Bienes:

https://comex.indec.gov.ar/?_ga=2.230488479.227009370.1597868680-1509903781.1592436568#

Las series mensuales de los Índices de precios y cantidades de comercio exterior (Base 2004=100) se encuentran en: <https://www.indec.gov.ar/indec/web/Nivel4-Tema-3-2-41>.



INDECArgentina



Intercambio comercial argentino

Resumen ejecutivo de noviembre de 2021. Cifras estimadas



Exportaciones

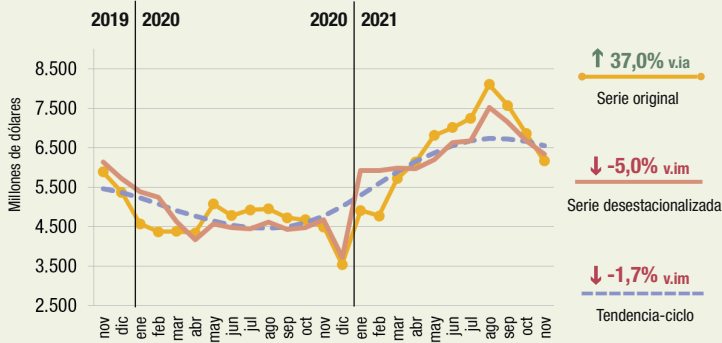

Importaciones

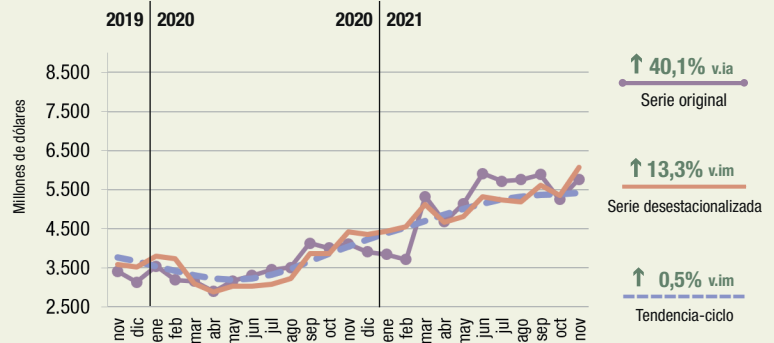

v.ia: variación interanual v.im: variación intermensual

Exportaciones, importaciones y saldo comercial, en millones de dólares. Enero 2011-noviembre 2021

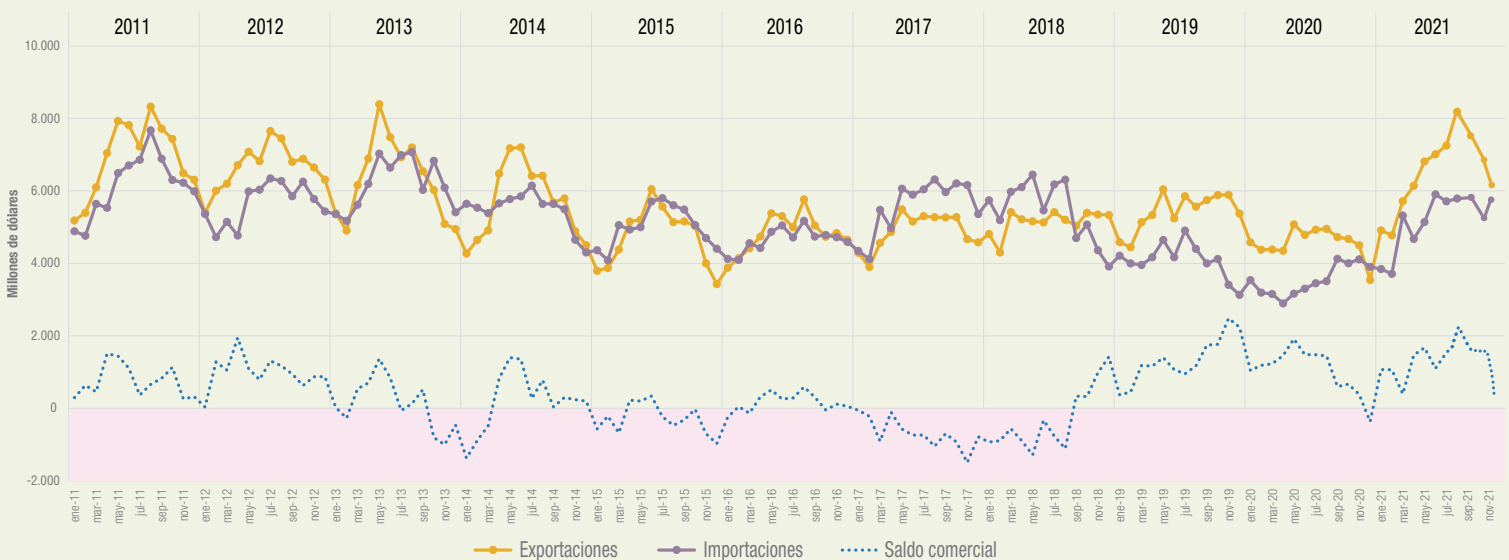

Fuente: INDEC, Dirección Nacional de Estadísticas del Sector Externo y Cuentas Internacionales.

Exportaciones por grandes rubros e importaciones por usos económicos. En millones de dólares, participación y variación porcentual

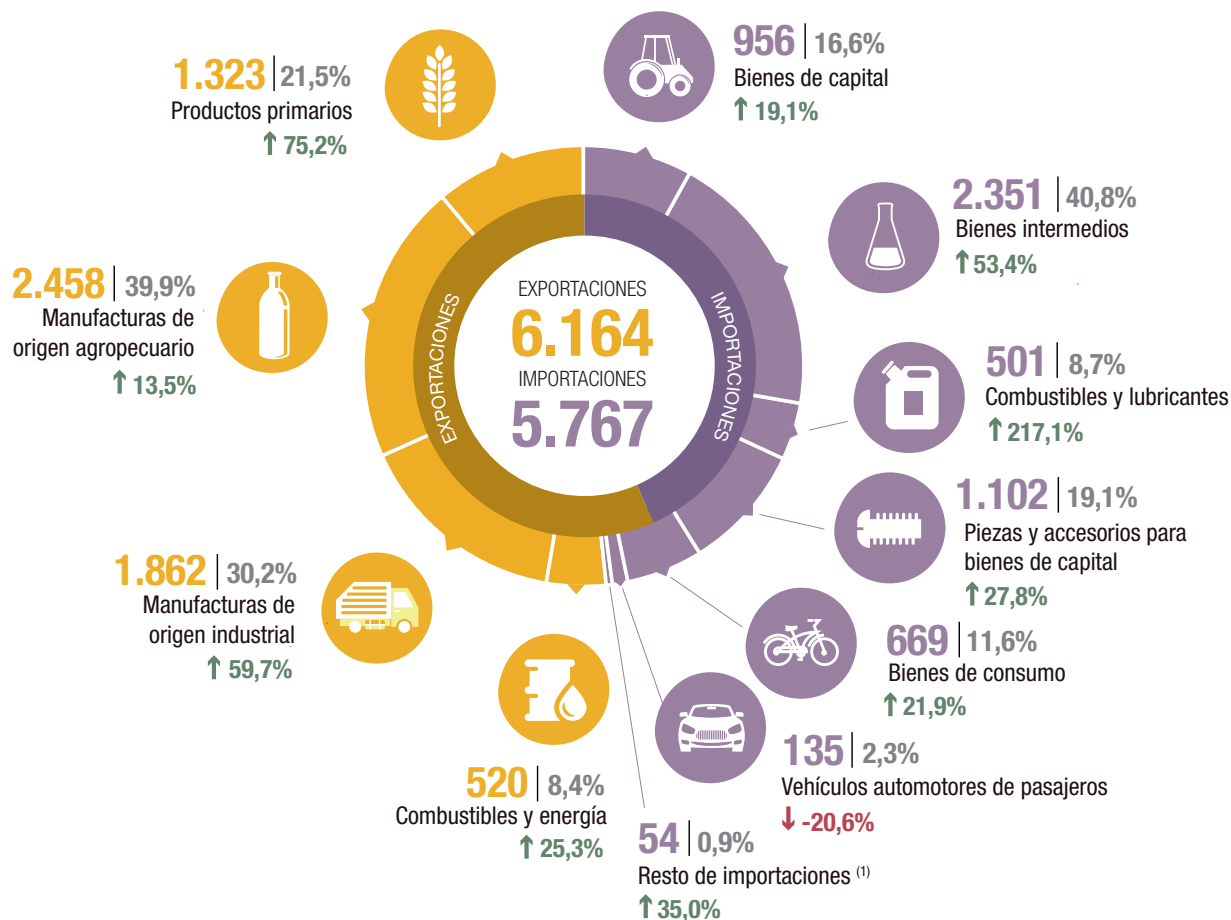

↑ ↓ = Variación porcentual respecto a igual período del año anterior.

⁽¹⁾ Incluye bienes despachados mediante servicios postales (*courier*).

Principales socios comerciales

País	Exportaciones	Importaciones	Saldo
Brasil	1.210 ↑ 39,7%	1.111 ↑ 25,4%	99
China	305 ↓ -17,6%	1.154 ↑ 31,3%	-849
Estados Unidos	349 ↑ 28,3%	516 ↑ 16,0%	-167
India	461 ↑ 91,3%	116 ↑ 63,4%	345
Chile	426 ↑ 86,0%	76 ↑ 26,7%	350
Alemania	116 ↑ 132,0%	229 ↑ 15,7%	-113
Paraguay	125 ↑ 33,0%	195 ↑ 80,6%	-70
Viet Nam	179 ↓ -23,5%	109 ↑ 53,5%	70

Nota: en la selección de los socios comerciales se incluyeron zonas francas y territorios asociados. Para mayor detalle se puede acceder al Sistema de Consulta de Comercio Exterior de Bienes: https://comex.indec.gob.ar/?_ga=2.230488479.227009370.1597868680-1509903781.1592436568#/.

Fuente: INDEC, Dirección Nacional de Estadísticas del Sector Externo y Cuentas Internacionales.

Dinámica de los costos del flete internacional en las importaciones

Valor del flete por tonelada importada

Enero 2019-noviembre 2021

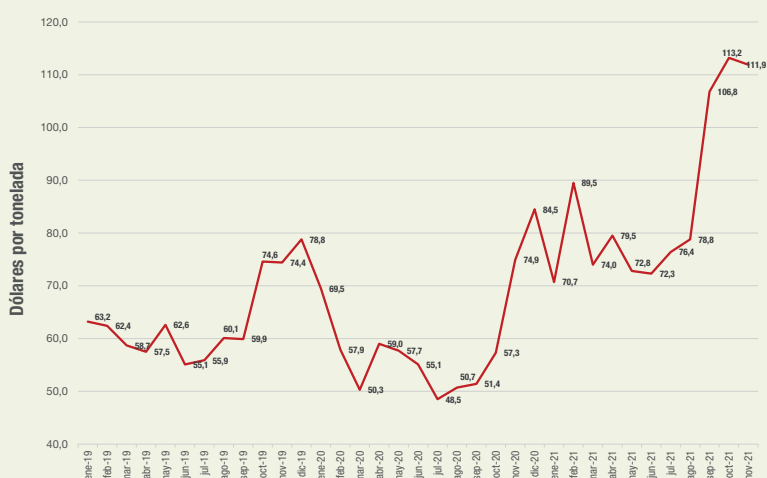

Desde fines de 2020 la evolución del costo del transporte internacional evidenció un aumento. Este gráfico muestra la evolución del valor del flete por toneladas importadas hasta noviembre de 2021 para las importaciones argentinas.

En noviembre de 2021 con relación a igual mes del año anterior, el valor unitario del flete internacional (dólares/toneladas) se incrementó 49,4%, pasando de un valor unitario de 74,9 dólares la tonelada, a 111,9 dólares por tonelada. Si se compara respecto a noviembre de 2019, el costo del flete internacional aumentó 50,4%, puesto que en ese mes el precio fue de 74,4 dólares la tonelada.

Valor del flete por tonelada importada, por principales zonas económicas

Enero 2019-noviembre 2021

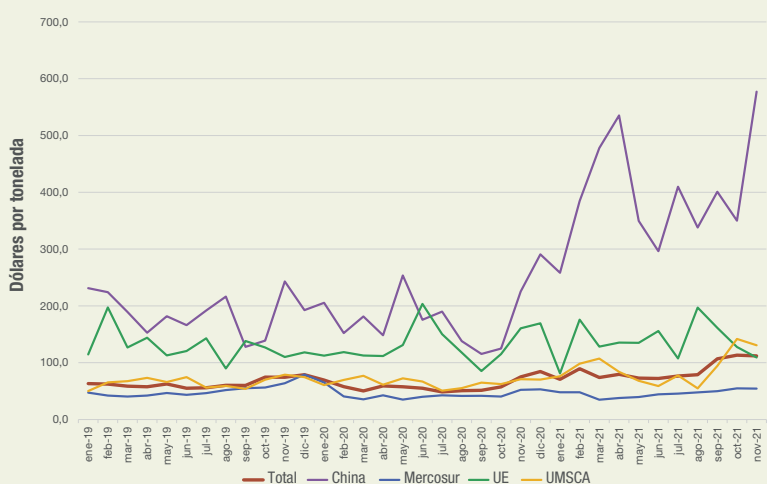

Las mayores tasas estuvieron asociadas con los orígenes China, Unión Europea, USMCA y Mercosur que en conjunto representaron el 68,2% del total del flete.

El costo del flete de origen China aumentó 156,0% respecto a noviembre del año anterior y 137,5% respecto al mismo mes de 2019. En relación con las importaciones valorizadas FOB, en noviembre de este año, cada 100 dólares se pagaron 7,0 dólares de flete, mientras que en noviembre de 2020 el costo fue de 4,7 dólares; y, en igual mes de 2019, fue de 4,3 dólares.

Fletes de importación por principales zonas económicas, en porcentaje. Noviembre de 2021

	Var. % valor del flete de noviembre 2021		Part. % de la zona económica sobre el flete total			Relación flete / FOB * 100		
	Respecto a noviembre 2020	Respecto a noviembre 2019	Noviembre 2021	Noviembre 2020	Noviembre 2019	Noviembre 2021	Noviembre 2020	Noviembre 2019
	%		%			Dólares cada US\$100 FOB		
Total	102,9	165,7	100,0	100,0	100,0	7,0	4,7	4,3
Mercosur	58,6	88,7	17,0	21,7	23,9	4,9	4,1	4,3
China	133,1	284,9	29,0	25,2	20,0	10,4	5,6	4,7
USMCA	58,7	53,1	10,3	13,1	17,9	5,7	4,5	5,0
UE	84,2	110,1	11,9	13,1	15,1	4,9	3,8	3,5

Nota: incluye fletes asociados a importaciones, independientemente de quién presta el servicio. La clasificación por país se realizó con base en el origen de los bienes y no a su procedencia.

Cifras estimadas de los once meses de 2021

Exportaciones **71.320** ↑ 38,9% millones de dólares Importaciones **56.968** ↑ 48,2% millones de dólares Saldo **14.352** millones de dólares

Exportaciones, importaciones y saldo comercial, en millones de dólares.
Enero a noviembre 2011-enero a noviembre 2021

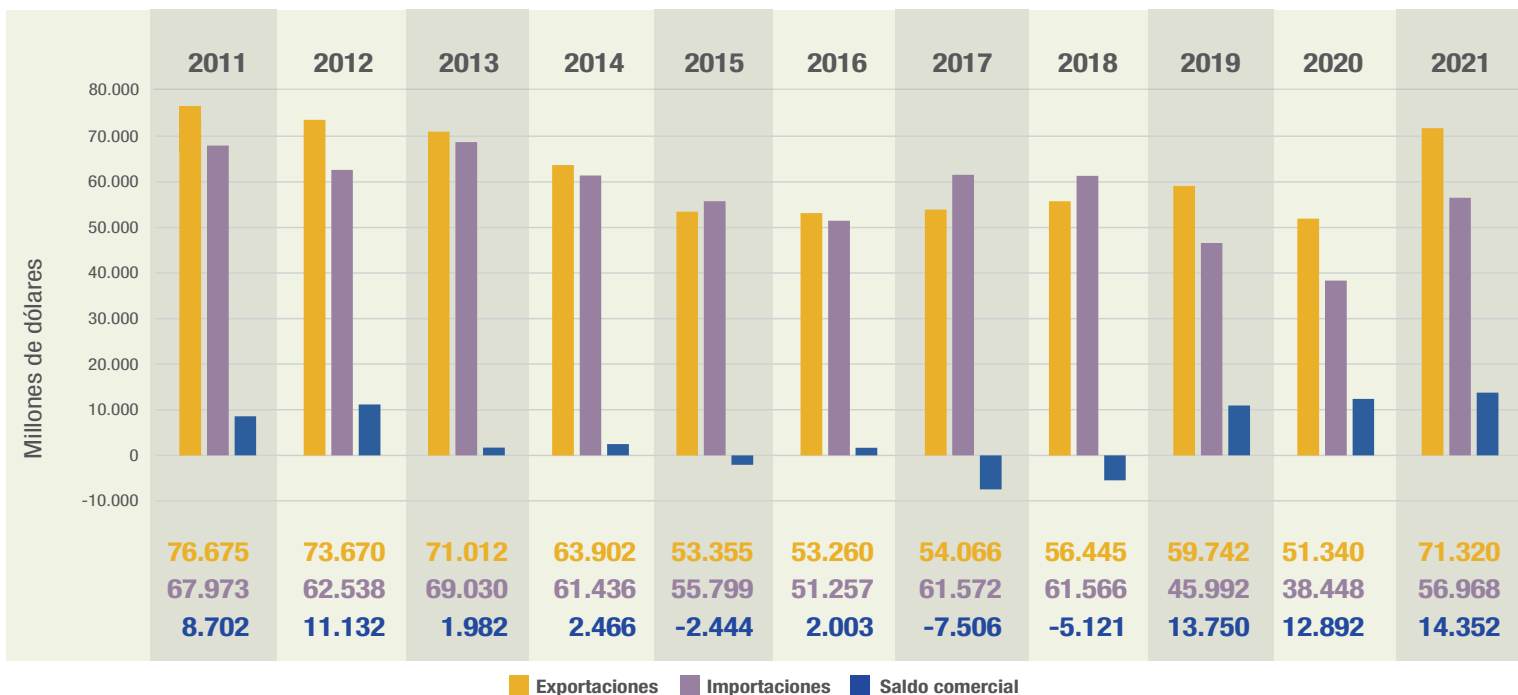

■ Exportaciones ■ Importaciones ■ Saldo comercial

Exportaciones por grandes rubros e importaciones por usos económicos.
En millones de dólares, participación y variación porcentual

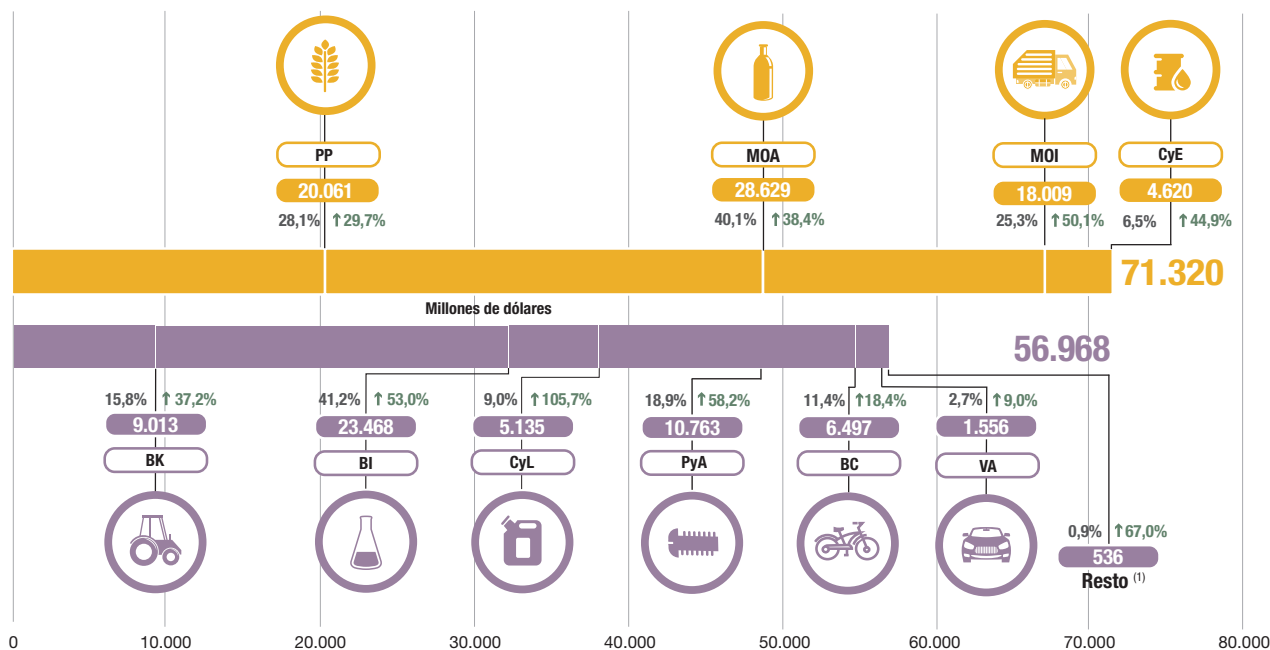

Productos primarios (PP) | Manufacturas de origen agropecuario (MOA) | Manufacturas de origen industrial (MOI) | Combustibles y energía (CyE) |

Bienes de capital (BK) | Bienes intermedios (BI) | Combustibles y lubricantes (CyL) | Piezas y accesorios para bienes de capital (PyA) | Bienes de consumo (BC) | Vehículos automotores de pasajeros (VA)

↑ ↓ = Variación porcentual respecto a igual período del año anterior.

(1) Incluye bienes despachados mediante servicios postales (*courier*).

Nota: ver detalle de los rubros y usos en los cuadros 5 y 7.

Fuente: INDEC, Dirección Nacional de Estadísticas del Sector Externo y Cuentas Internacionales.

Participación porcentual de los principales países de exportación e importación. Once meses de 2021

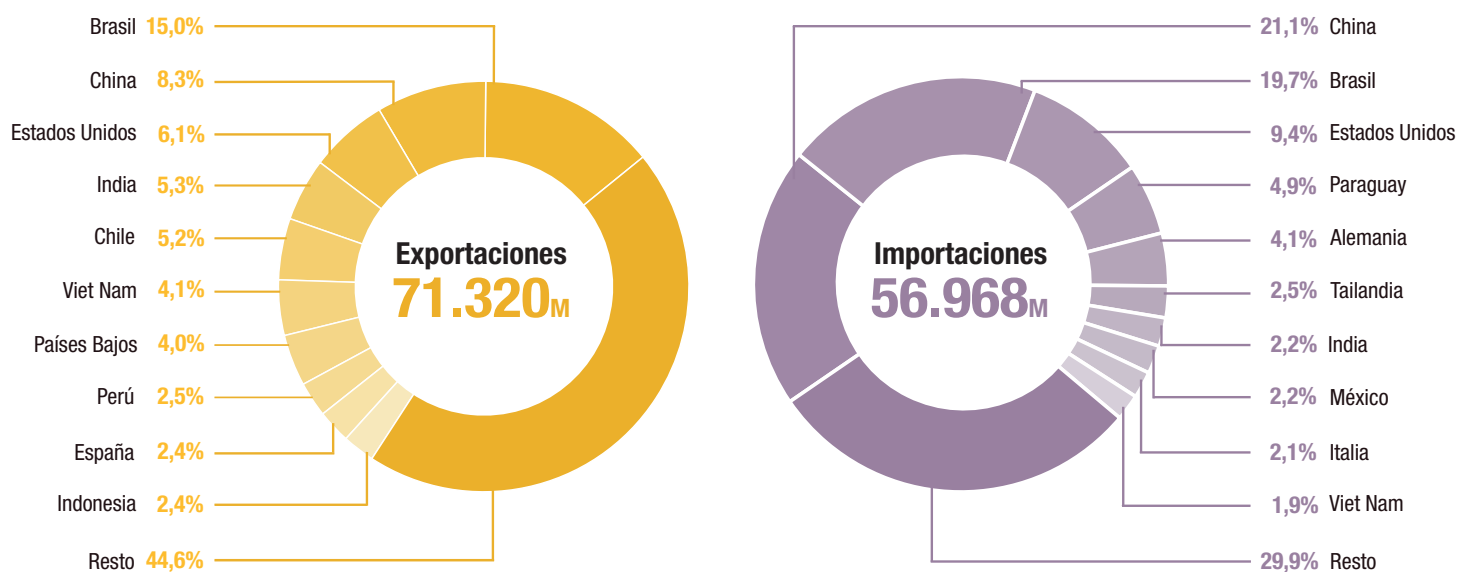

M: millones de dólares.

Fuente: INDEC, Dirección Nacional de Estadísticas del Sector Externo y Cuentas Internacionales.

R1. Principales indicadores de comercio exterior. Noviembre de 2021

Indicador	Unidad de medida	Exportación	Importación	Saldo	Intercambio
Balanza comercial					
Totales de noviembre de 2021	Millones de dólares	6.164	5.767	397	11.931
Variación serie original respecto a noviembre de 2020	%	37,0	40,1		38,5
Variación serie desestacionalizada respecto a octubre de 2021	%	-5,0	13,3		
Variación tendencia-ciclo respecto a octubre de 2021	%	-1,7	0,5		
Índices de precios y cantidades de comercio exterior respecto a noviembre de 2020					
Índices de precios	%	23,1	21,2		
Índices de cantidades	%	10,0	15,6		
Ganancia/pérdida de los términos del intercambio	Millones de dólares				74

Fuente: INDEC, Dirección Nacional de Estadísticas del Sector Externo y Cuentas Internacionales.

R2. Principales indicadores de comercio exterior. Once meses de 2021

Indicador	Unidad de medida	Exportación	Importación	Saldo	Intercambio
Balanza comercial					
Totales acumulados de los once meses	Millones de dólares	71.320	56.968	14.352	128.288
Variación porcentual respecto a los once meses de 2020	%	38,9	48,2		42,9
Índices de precios y cantidades de comercio exterior respecto a los once meses de 2020					
Índices de precios	%	25,8	14,3		
Índices de cantidades	%	10,5	29,6		
Ganancia/pérdida de los términos del intercambio	Millones de dólares				5.670

Fuente: INDEC, Dirección Nacional de Estadísticas del Sector Externo y Cuentas Internacionales.

R3. Principales secciones de exportación e importación, según la Nomenclatura Común del Mercosur. Noviembre y once meses de 2021

Secciones	Exportación		Secciones	Importación	
	Millones de dólares	Variación porcentual		Millones de dólares	Variación porcentual
Noviembre de 2021					
II-Productos del reino vegetal	1.200	91,1	XVI-Máquinas, aparatos y material eléctrico; sus partes y accesorios	1.501	22,4
IV-Productos de las industrias alimentarias, bebidas y tabaco	1.119	2,7	VI-Productos de industrias químicas o de las industrias conexas	1.223	59,9
XVII-Material de transporte	753	107,4	V-Productos minerales	617	208,5
III-Grasas y aceites animales o vegetales	702	38,7	XVII-Material de transporte	598	8,9
I-Animales vivos y productos del reino animal	574	2,9	VII-Plástico, caucho y sus manufacturas	392	33,3
V-Productos minerales	516	23,2	XV-Metales comunes y sus manufacturas	387	37,2
Once meses de 2021					
II-Productos del reino vegetal	18.188	30,3	XVI-Máquinas, aparatos y material eléctrico; sus partes y accesorios	14.451	45,6
IV-Productos de las industrias alimentarias, bebidas y tabaco	14.405	36,8	VI-Productos de industrias químicas o de las industrias conexas	11.579	39,4
III-Grasas y aceites animales o vegetales	8.134	74,7	V-Productos minerales	6.259	121,6
I-Animales vivos y productos del reino animal	6.277	7,7	XVII-Material de transporte	6.093	41,6
XVII-Material de transporte	6.027	73,9	XV-Metales comunes y sus manufacturas	3.958	90,2
VI-Productos de industrias químicas o de las industrias conexas	4.910	56,5	VII-Plástico, caucho y sus manufacturas	3.743	46,0

Nota: ver cuadros 4 y 16.

Fuente: INDEC, Dirección Nacional de Estadísticas del Sector Externo y Cuentas Internacionales.

R4. Principales países de exportación, importación y saldo comercial. Noviembre y once meses de 2021

Exportación				Importación				Saldo	
País	Millones de dólares	Variación porcentual	Participación porcentual	País	Millones de dólares	Variación porcentual	Participación porcentual	País	Millones de dólares
Noviembre de 2021									
Total	6.164	37,0	100,0	Total	5.767	40,1	100,0	Total	397
Brasil	1.210	39,7	19,6	China	1.154	31,3	20,0	China	-849
India	461	91,3	7,5	Brasil	1.111	25,4	19,3	Chile	350
Chile	426	86,0	6,9	Estados Unidos	516	16,0	8,9	India	345
Estados Unidos	349	28,3	5,7	Alemania	229	15,7	4,0	Estados Unidos	-167
China	305	-17,6	4,9	Paraguay	195	80,6	3,4	Argelia	153
Viet Nam	179	-23,5	2,9	México	162	62,0	2,8	Perú	141
Países Bajos	162	70,5	2,6	España	136	94,3	2,4	Indonesia	120
Perú	161	29,8	2,6	Tailandia	134	8,1	2,3	Alemania	-113
Argelia	153	101,3	2,5	Países Bajos	117	225,0	2,0	Brasil	99
Indonesia	150	74,4	2,4	India	116	63,4	2,0	México	-96
Resto	2.608	36,8	42,3	Resto	1.897	58,3	32,9	Resto	414
Once meses de 2021									
Total	71.320	38,9	100,0	Total	56.968	48,2	100,0	Total	14.352
Brasil	10.707	50,7	15,0	China	12.001	56,3	21,1	China	-6.078
China	5.923	15,3	8,3	Brasil	11.241	43,0	19,7	Chile	3.101
Estados Unidos	4.365	41,7	6,1	Estados Unidos	5.335	32,4	9,4	India	2.527
India	3.808	61,8	5,3	Paraguay	2.774	31,2	4,9	Países Bajos	2.170
Chile	3.728	39,5	5,2	Alemania	2.342	28,3	4,1	Viet Nam	1.837
Viet Nam	2.931	5,1	4,1	Tailandia	1.397	56,8	2,5	Perú	1.619
Países Bajos	2.833	86,5	4,0	India	1.281	71,7	2,2	Paraguay	-1.604
Perú	1.791	36,6	2,5	México	1.264	45,1	2,2	Alemania	-1.593
España	1.717	64,6	2,4	Italia	1.201	33,7	2,1	Indonesia	1.392
Indonesia	1.689	36,8	2,4	Viet Nam	1.094	56,7	1,9	Argelia	1.308
Resto	31.828	37,8	44,6	Resto	17.038	57,2	29,9	Resto	9.673

Fuente: INDEC, Dirección Nacional de Estadísticas del Sector Externo y Cuentas Internacionales.

1. Síntesis de los resultados

En noviembre de 2021, las exportaciones alcanzaron 6.164 millones de dólares y las importaciones, 5.767 millones de dólares. El intercambio comercial (exportaciones más importaciones) aumentó 38,5%, en relación con igual mes del año anterior, y alcanzó un monto de 11.931 millones de dólares. La balanza comercial registró un superávit de 397 millones de dólares.

Las exportaciones aumentaron 37,0% respecto a igual mes de 2020 (1.664 millones de dólares), debido a un incremento de los precios de 23,1% y de las cantidades de 10,0%. En términos desestacionalizados, las exportaciones cayeron 5,0%, y la tendencia-ciclo, 1,7%, con relación a octubre de 2021. Todos los rubros aumentaron: productos primarios (PP), 75,2%; manufacturas de origen industrial (MOI), 59,7%; combustibles y energía (CyE), 25,3%; y manufacturas de origen agropecuario (MOA), 13,5%.

Las importaciones se incrementaron 40,1% respecto a igual mes del año anterior (1.652 millones de dólares), como consecuencia de una suba de 15,6% en las cantidades y de 21,2% en los precios. En términos desestacionalizados las importaciones aumentaron 13,3% y la tendencia-ciclo, 0,5%, con relación a octubre de 2021. Todos los usos económicos registraron variaciones positivas, salvo vehículos automotores de pasajeros (VA), que cayeron 20,6%. Los bienes de capital (BK) aumentaron 19,1%; bienes intermedios (BI), 53,4%; combustibles y lubricantes (Cyl), 217,1%; piezas y accesorios para bienes de capital (PyA), 27,8%; bienes de consumo (BC), 21,9%; y resto, 35,0%, mayormente por el incremento de bienes despachados mediante servicios postales (*couriers*).

El saldo de la balanza comercial fue de 397 millones de dólares, 11 millones de dólares superior al registrado en igual período de 2020. En noviembre, el nivel general en relación con valor, cantidad y precio de exportaciones e importaciones aumentó.

Cuadro 1. Intercambio comercial argentino. Noviembre y once meses de 2020-2021

Período	Exportación				Importación				Saldo	
	2021 ^e	2020 [*]	Variación porcentual		2021 [*]	2020 [*]	Variación porcentual		2021 [*]	2020 [*]
			Igual período año anterior	Acumulado igual período año anterior			Igual período año anterior	Acumulado igual período año anterior		
	Millones de dólares		%		Millones de dólares		%		Millones de dólares	
Total anual	///	54.884	///	///	///	42.356	///	///	///	12.528
Total de los once meses	71.320	51.340	///	38,9	56.968	38.448	///	48,2	14.352	12.892
Enero	4.912	4.579	7,3	7,3	3.844	3.535	8,7	8,7	1.068	1.044
Febrero	4.775	4.378	9,1	8,2	3.713	3.191	16,4	12,3	1.062	1.187
Marzo	5.720	4.383	30,5	15,5	5.320	3.154	68,7	30,3	400	1.228
Abril	6.143	4.349	41,3	21,8	4.673	2.894	61,5	37,4	1.470	1.455
Mayo	6.813	5.078	34,2	24,6	5.141	3.166	62,4	42,3	1.672	1.912
Junio	7.010	4.786	46,5	28,4	5.909	3.299	79,1	48,6	1.101	1.487
Julio	7.252	4.931	47,1	31,2	5.715	3.451	65,6	51,2	1.536	1.480
Agosto	8.099	4.955	63,5	35,5	5.754	3.508	64,0	52,9	2.345	1.446
Septiembre	7.570	4.727	60,1	38,2	5.886	4.129	42,6	51,5	1.685	598
Octubre	6.863	4.674	46,8	39,1	5.247	4.004	31,0	49,1	1.615	670
Noviembre	6.164	4.500	37,0	38,9	5.767	4.115	40,1	48,2	397	386
Diciembre		3.544				3.908				-364

Fuente: INDEC, Dirección Nacional de Estadísticas del Sector Externo y Cuentas Internacionales.

Las exportaciones de noviembre de 2021 respecto a igual mes del año anterior, analizadas a nivel de la Nomenclatura Común del Mercosur (NCM), cuyos valores determinaron las principales diferencias fueron: maíz en grano, con un aumento de 339 millones de dólares; vehículos automóviles para transporte de mercancías de peso total con carga máxima \leq 5 t (245 millones de dólares); trigo y morcajo, excluidos trigo duro y para siembra (176 millones de dólares); aceite de soja en bruto, incluso desgomado (158 millones de dólares); vehículos automóviles principalmente para el transporte de personas, con capacidad \leq 6 personas (102 millones de dólares); carne bovina, fresca o refrigerada, deshuesada (41 millones de dólares) y oro para uso no monetario, formas en bruto de aleación dorada o bullón dorado (37 millones de dólares). Por otra parte, cayeron las exportaciones de harina y pellets de la extracción del aceite de soja (-38 millones de dólares); carne bovina, congelada, deshuesada (-38 millones de dólares) y energía eléctrica¹, entre otras bajas.

Respecto a los productos importados, en este período se destacaron aumentos en las compras de gasóleo (216 millones de dólares); porotos de soja, incluso quebrantados, excluidos para siembra (84 millones de dólares); vacunas para medicina humana acondicionadas para la venta por menor (83 millones de dólares); urea con contenido de nitrógeno (59 millones de dólares); unidades de máquinas automáticas para tratamiento o procesamiento de datos (54 millones de dólares); aglomerados de hierro por proceso de pelletización (48 millones de dólares); abonos minerales o químicos con nitrógeno y fósforo (39 millones de dólares); gasolinas, excluidas de aviación (38 millones de dólares) y hulla bituminosa, sin aglomerar (38 millones de dólares), entre otras subas. Se registraron algunas bajas en productos tales como partes de máquinas y aparatos para clasificar, cribar, lavar, triturar, mezclar, amasar, aglomerar o moldear tierra, piedra u otras materias minerales; máquinas de hacer moldes de arena para fundición (-19 millones de dólares) y vacunas contra la meningitis, para la venta por menor (-18 millones de dólares).

En noviembre de 2021, las exportaciones netas de los principales productos y subproductos derivados del cultivo de la soja (porotos de soja, excluidos para siembra; aceite de soja en bruto; harina y pellets de la extracción del aceite de soja; y biodiésel y sus mezclas) registraron un superávit de 1.216 millones de dólares, 79 millones de dólares superior al mismo período del año anterior. Esto se debió a una suba de 163 millones de dólares en las exportaciones y de 84 millones de dólares en las importaciones (ver sección 7).²

Las exportaciones netas (exportaciones menos importaciones) del capítulo 87 –vehículos automóviles, tractores, velocípedos y demás vehículos terrestres; sus partes y accesorios– presentaron un saldo positivo de 175 millones de dólares, mientras que en noviembre 2020 habían registrado un déficit de 157 millones de dólares. Las exportaciones aumentaron 389 millones de dólares y las importaciones, 57 millones de dólares, ambas respecto a igual mes del año anterior.

En noviembre, los principales destinos de las exportaciones argentinas fueron: Brasil, India, Chile, Estados Unidos, China, Viet Nam, Países Bajos, Perú, Argelia e Indonesia, en ese orden, los cuales en conjunto acumularon el 57,7% del total de ventas externas.

Los diez principales países de origen de las importaciones fueron: China, Brasil, Estados Unidos, Alemania, Paraguay, México, España, Tailandia, Países Bajos e India, que representaron el 67,1% del total de compras al exterior.

Los superávits más importantes de noviembre correspondieron al comercio con Chile (350 millones de dólares), India (345 millones de dólares), Argelia (153 millones de dólares), Perú (141 millones de dólares), Indonesia (120 millones de dólares), Brasil (99 millones de dólares), República de Corea (82 millones de dólares); Viet Nam (70 millones de dólares), Malasia (68 millones de dólares) y Uruguay (62 millones de dólares).

Los mayores déficits se registraron con China (-849 millones de dólares), Estados Unidos (-167 millones de dólares), Alemania (-113 millones de dólares), México (-96 millones de dólares), Tailandia (-91 millones de dólares), Italia (-73 millones de dólares), Paraguay (-70 millones de dólares), Francia (-60 millones de dólares), España (-59 millones de dólares) y Suecia (-41 millones de dólares) (ver R4).

¹ No se presenta el dato en virtud de dar cumplimiento con el secreto estadístico.

² Se encuentran para descargar las bases de datos históricas de soja y subproductos, mensuales y acumuladas según país, en dólares y kilos, en el Sistema de Consulta de Comercio Exterior de Bienes: https://comex.indec.gob.ar/?_ga=2.85762393.1346510258.1611573056-1509903781.1592436568#/database.

1.1 Índices de valores, precios y cantidades y efecto de los términos del intercambio de noviembre de 2021

Cuadro 2. Variaciones porcentuales de los índices de valores, precios y cantidades de las exportaciones e importaciones, base 2004=100, según grandes rubros y usos económicos. Noviembre de 2021 respecto a igual período de 2020

Rubros/usos	Noviembre de 2021		
	Valor	Precio	Cantidad
Exportación	37,0	23,1	10,0
Productos primarios (PP)	75,2	29,0	35,2
Manufacturas de origen agropecuario (MOA)	13,5	20,5	-6,7
Manufacturas de origen industrial (MOI)	59,7	10,6	42,4
Combustibles y energía (CyE)	25,3	115,3	-42,1
Importación	40,1	21,2	15,6
Bienes de capital (BK)	19,1	4,2	14,3
Bienes intermedios (BI)	53,4	41,1	8,6
Combustibles y lubricantes (CyL)	217,1	69,5	88,4
Piezas y accesorios para bienes de capital (PyA)	27,8	0,3	27,3
Bienes de consumo (BC)	21,9	13,0	7,8
Vehículos automotores de pasajeros (VA)	-20,6	0,1	-20,6
Resto	35,0	.	.

Nota: la descomposición del valor de las importaciones de bienes en sus componentes de precios y cantidades de los productos comprendidos en los usos económicos (bienes de capital, piezas y accesorios para bienes de capital, bienes de consumo durables y vehículos y automotores de pasajeros) se efectúa con índices de precios de los principales socios comerciales.

Fuente: INDEC, Dirección Nacional de Estadísticas del Sector Externo y Cuentas Internacionales.

Cuadro 3. Efecto de la variación de los precios internacionales sobre la balanza comercial. Noviembre de 2021 respecto a igual período de 2020

Comercio exterior	Noviembre de 2021	
	A precios corrientes	A precios de noviembre de 2020
	Millones de dólares	
Exportación	6.164	5.010
Importación	5.767	4.756
Saldo	397	254

Nota: ver metodología *Índices de precios y cantidades del comercio exterior*, punto 6: www.indec.gob.ar/ftp/cuadros/economia/metodologia_preciosycantidades.pdf.

Fuente: INDEC, Dirección Nacional de Estadísticas del Sector Externo y Cuentas Internacionales.

Si hubiesen prevalecido los precios del mismo mes del año anterior, el saldo comercial habría arrojado un superávit de 254 millones de dólares. Bajo este supuesto, y debido a que el índice de precios de las exportaciones tuvo una suba de mayor magnitud (23,1%) que el índice de precios de las importaciones (21,2%), el país registró una ganancia en los términos del intercambio de 74 millones de dólares.

La fórmula utilizada para el cálculo de la ganancia/pérdida del intercambio³ es la siguiente:

$$\frac{X_t - M_t}{IP_{M_t}} - \left(\frac{X_t}{IP_{X_t}} - \frac{M_t}{IP_{M_t}} \right)$$

El primer término de la fórmula corresponde al saldo comercial a valores corrientes, deflactado por el índice de precios de las importaciones, con base en igual período del año anterior. El segundo término estima el saldo comercial a precios de igual período del año anterior. Para noviembre de 2021, los valores de cada término fueron de 328 millones de dólares y 254 millones de dólares, respectivamente, de donde se deduce la ganancia en los términos del intercambio antes citada.

³ Ver metodología *Índices de precios y cantidades del comercio exterior*, punto 6: https://www.indec.gob.ar/ftp/cuadros/economia/metodologia_preciosycantidades.pdf.

Cuadro 4.

Balanza comercial argentina por principales secciones y capítulos de la Nomenclatura Común del Mercosur. En millones de dólares y variaciones porcentuales. Noviembre 2021 respecto a noviembre 2020

Sección/capítulo	Noviembre de 2021				
	Exportaciones ^e	Variación porcentual	Importaciones [*]	Variación porcentual	Saldo [*]
	Millones de dólares	%	Millones de dólares	%	Millones de dólares
Total general	6.164	37,0	5.767	40,1	397
I-Animales vivos y productos del reino animal	574	2,9	35	45,8	540
02-Carne y despojos comestibles	317	1,0	17	54,5	300
03-Pescados y crustáceos, moluscos y demás invertebrados acuáticos	114	4,6	9	80,0	105
04-Leche y productos lácteos; huevos de ave; miel natural; productos comestibles de origen animal, n.c.o.p.	134	5,5	3	200,0	131
Resto sección I	9	12,5	6	-14,3	3
II-Productos del reino vegetal	1.200	91,1	258	58,3	942
08-Frutas y frutos comestibles; cortezas de agrios (cítricos), melones o sandías	43	-10,4	45	7,1	-2
10-Cereales	890	148,6	10	25,0	880
12-Semillas y frutos oleaginosos; semillas y frutos diversos; plantas industriales o medicinales; paja y forraje	118	2,6	174	93,3	-56
Resto sección II	148	38,3	29	31,8	120
III-Grasas y aceites animales o vegetales	702	38,7	10	42,9	692
IV-Productos de las industrias alimentarias, bebidas y tabaco	1.119	2,7	90	11,1	1.030
20-Preparaciones de hortalizas, frutas u otros frutos o demás partes de plantas	80	17,6	8	-27,3	72
22-Bebidas, líquidos alcohólicos y vinagre	88	3,5	8	14,3	80
23-Residuos y desperdicios de las industrias alimentarias; alimentos preparados para animales	821	-0,2	9	50,0	813
Resto sección IV	130	14,0	65	12,1	65
V-Productos minerales	516	23,2	617	208,5	-101
26-Minerales metalíferos, escorias y cenizas	48	84,6	83	151,5	-35
27-Combustibles y aceites minerales y productos de su destilación; materias bituminosas; ceras minerales	459	19,5	511	225,5	-52
Resto sección V	8	-11,1	23	130,0	-14
VI-Productos de industrias químicas o de las industrias conexas	384	46,0	1.223	59,9	-839
28-Productos químicos inorgánicos; compuestos de metal precioso, de elementos radioactivos, de metales de las tierras raras o de isótopos	37	68,2	68	78,9	-31
29-Productos químicos orgánicos	61	117,9	267	46,7	-206
30-Productos farmacéuticos	80	15,9	308	50,2	-228
31-Abonos	2	100,0	312	171,3	-310
33-Aceites esenciales y resinoides; preparaciones de perfumería, de tocador o de cosmética	44	10,0	44	18,9	0
38-Productos diversos de las industrias químicas	113	76,6	116	6,4	-3
Resto sección VI	47	23,7	108	36,7	-61
VII-Plástico, caucho y sus manufacturas	132	76,0	392	33,3	-260
39-Plástico y sus manufacturas	111	85,0	289	32,0	-178
40-Caucho y sus manufacturas	21	40,0	103	37,3	-82
VIII-Pieles, cueros y sus manufacturas (excepto calzado)	33	3,1	10	25,0	23
IX-Madera, corcho y sus manufacturas; carbón vegetal; cestería	30	36,4	14	7,7	15
X-Pasta de madera; papel o cartón	40	48,1	100	23,5	-59
XI-Materias textiles y sus manufacturas	60	42,9	107	15,1	-46
XII-Calzado, sombreros, paraguas, bastones, plumas, flores artificiales y otros	1	-	38	40,7	-37
XIII-Manufacturas de piedra, yeso, cemento, amianto, mica, cerámica y vidrio	13	8,3	64	52,4	-51
XIV-Perlas finas, piedras y metales preciosos y su manufactura; bisutería; monedas	257	27,2	10	-41,2	247
XV-Metales comunes y sus manufacturas	125	42,0	387	37,2	-263
72-Fundición, hierro y acero	30	30,4	155	52,0	-125
73-Manufacturas de fundición, hierro o acero	57	185,0	82	41,4	-26
76-Aluminio y sus manufacturas	33	-19,5	35	20,7	-2
Resto sección XV	5	-	115	25,0	-109
XVI-Máquinas, aparatos y material eléctrico; sus partes y accesorios	131	14,9	1.501	22,4	-1.370
84-Reactores nucleares, calderas, máquinas, aparatos y artefactos mecánicos; partes de estas máquinas o aparatos	117	15,8	903	18,0	-786
85-Máquinas y aparatos, material eléctrico, y sus partes; aparatos de grabación o reproducción de sonido, y de imagen y sonido en televisión, y sus partes y accesorios	15	15,4	598	29,7	-583
XVII-Material de transporte	753	107,4	598	8,9	155
87-Vehículos automóviles, tractores, velocípedos y demás vehículos terrestres; sus partes y accesorios	751	107,5	576	11,0	175
Resto sección XVII	1	351,4	21	-30,0	-20
Resto de secciones y transacciones especiales	94	62,1	314	28,7	-220

Fuente: INDEC, Dirección Nacional de Estadísticas del Sector Externo y Cuentas Internacionales.

2.

Exportaciones

En noviembre de 2021, las exportaciones aumentaron 37,0% respecto a igual mes del año anterior. La totalidad de los rubros registró subas. PP aumentó 75,2% (568 millones de dólares); MOI, 59,7% (696 millones de dólares); CyE, 25,3% (105 millones de dólares); y MOA, 13,5% (293 millones de dólares).

Las exportaciones de PP aumentaron 75,2% por causa de una suba de 29,0% en los precios y de 35,2% en las cantidades. El mayor incremento se dio en cereales (532 millones de dólares).

El rubro MOI registró un ascenso de 59,7%, por la suba de 10,6% en los precios y de 42,4% en las cantidades. Este aumento se debió principalmente a mayores ventas de material de transporte terrestre (388 millones de dólares) y de productos químicos y conexos (118 millones de dólares).

El valor de las exportaciones de CyE reflejó un incremento de 25,3% por una suba de los precios de 115,3%, ya que las cantidades cayeron 42,1%. Todos los subrubros registraron ascensos; el que más aumentó fue carburantes (44 millones de dólares).

Las exportaciones del rubro MOA se incrementaron 13,5% debido al aumento de los precios de 20,5%, ya que las cantidades descendieron 6,7%. La suba se dio fundamentalmente en grasas y aceites (196 millones de dólares). El cuadro 6 muestra el comportamiento de los principales productos de exportación y los mercados hacia los cuales fueron dirigidos.

Gráfico 1. Composición de las exportaciones. Noviembre de 2021

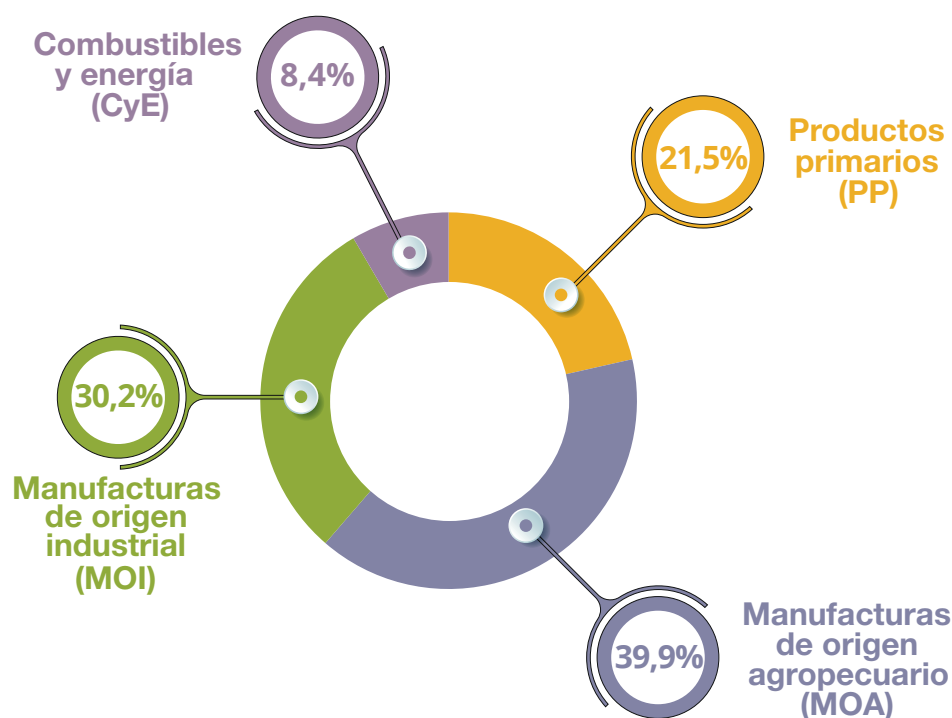

Nota: los totales por suma pueden no coincidir por redondeo en las cifras parciales.

Fuente: INDEC, Dirección Nacional de Estadísticas del Sector Externo y Cuentas Internacionales.

Cuadro 5.

Exportaciones por principales rubros. Noviembre y once meses de 2020 y 2021

Rubros	Noviembre			Once meses		
	2021 ^e	2020 [*]	Variación porcentual	2021 ^e	2020 [*]	Variación porcentual
	Millones de dólares		%	Millones de dólares		%
Total	6.164	4.500	37,0	71.320	51.340	38,9
Productos primarios (PP)	1.323	755	75,2	20.061	15.465	29,7
Animales vivos	2	1	100,0	22	15	46,7
Pescados y mariscos sin elaborar	87	86	1,2	1.626	1.395	16,6
Miel	10	12	-16,7	209	161	29,8
Hortalizas y legumbres sin elaborar	54	39	38,5	590	637	-7,4
Frutas frescas	22	32	-31,3	601	645	-6,8
Cereales	890	358	148,6	12.326	8.596	43,4
Semillas y frutos oleaginosos	118	115	2,6	3.793	3.339	13,6
Tabaco sin elaborar	50	47	6,4	205	210	-2,4
Lanas sucias	4	3	33,3	43	22	95,5
Fibras de algodón	25	25	-	153	108	41,7
Minerales metalíferos, escorias y cenizas	48	26	84,6	361	227	59,0
Resto de productos primarios	13	12	8,3	134	110	21,8
Manufacturas de origen agropecuario (MOA)	2.458	2.165	13,5	28.629	20.688	38,4
Carnes y sus preparados	324	324	-	3.188	3.170	0,6
Pescados y mariscos elaborados	28	24	16,7	221	203	8,9
Productos lácteos	123	115	7,0	1.026	905	13,4
Otros productos de origen animal	6	6	-	62	63	-1,6
Frutas secas o procesadas	21	16	31,3	120	110	9,1
Café, té, yerba mate y especias	12	16	-25,0	146	152	-3,9
Productos de molinería y sus preparaciones	102	67	52,2	785	647	21,3
Grasas y aceites	702	506	38,7	8.134	4.656	74,7
Azúcar, cacao y artículos de confitería	32	23	39,1	265	214	23,8
Preparados de hortalizas, legumbres y frutas	80	68	17,6	712	679	4,9
Bebidas, líquidos alcohólicos y vinagre	88	85	3,5	890	811	9,7
Residuos y desperdicios de la industria alimenticia	821	823	-0,2	11.876	8.169	45,4
Extractos curtientes y tintóreos	25	22	13,6	243	189	28,6
Pieles y cueros	30	30	-	404	299	35,1
Lanas elaboradas	17	5	240,0	114	69	65,2
Resto de MOA	47	35	34,3	441	351	25,6
Manufacturas de origen industrial (MOI)	1.862	1.166	59,7	18.009	11.998	50,1
Productos químicos y conexos	358	240	49,2	4.663	2.945	58,3
Materias plásticas y sus manufacturas	111	60	85,0	928	656	41,5
Caucho y sus manufacturas	21	15	40,0	212	150	41,3
Manufacturas de cuero, marroquinería, etcétera	3	2	50,0	26	15	73,3
Papel, cartón, impresos y publicaciones	45	31	45,2	415	333	24,6
Textiles y confecciones	14	9	55,6	109	89	22,5
Calzado y sus partes componentes	1	1	-	8	4	100,0
Manufacturas de piedra, yeso, vidrio, etcétera	13	12	8,3	141	98	43,9
Piedras, metales preciosos y sus manufacturas; monedas	257	202	27,2	2.186	1.866	17,1
Metales comunes y sus manufacturas	125	88	42,0	1.614	1.158	39,4
Máquinas y aparatos, material eléctrico	131	114	14,9	1.259	967	30,2
Material de transporte terrestre	751	363	106,9	5.867	3.390	73,1
Vehículos de navegación aérea, marítima y fluvial	1	0	///	160	76	110,5
Resto de MOI	31	28	10,7	420	253	66,0
Combustibles y energía (CyE)	520	415	25,3	4.620	3.188	44,9
Petróleo crudo	145	137	5,8	1.549	1.013	52,9
Carburantes	122	78	56,4	1.422	1.349	5,4
Grasas y aceites lubricantes	7	6	16,7	70	41	70,7
Gas de petróleo, otros hidrocarburos gaseosos y energía eléctrica	219	187	17,1	1.366	711	92,1
Resto de combustibles	28	7	300,0	212	73	190,4

Fuente: INDEC, Dirección Nacional de Estadísticas del Sector Externo y Cuentas Internacionales.

Cuadro 6. Exportación según principales productos y países de destino. Noviembre de 2021

Rubro	Productos principales	Millones de dólares	Variación porcentual 2021*/2020*	Participación porcentual	Principales países de destino	
Total de exportaciones		6.164	37,0	100,0		
Total de productos seleccionados		4.277	42,2	69,4		
MOA	23040010	Harina y pellets de la extracción del aceite de soja	735	-5,0	11,9	Indonesia, Viet Nam, Polonia, Malasia, Tailandia
PP	10059010	Maíz en grano, excluido para siembra	610	125,1	9,9	Viet Nam, República de Corea, Perú, Chile, Malasia
MOA	15071000	Aceite de soja en bruto, incluso desgomado	592	36,5	9,6	India, Egipto, China, Perú, Argelia
MOI	87042190	Vehículos automóbiles para transporte de mercancías, con motor de émbolo, de encendido por compresión (diésel o semidiésel) de peso total con carga máxima <= a 5 t n.c.o.p.	445	122,9	7,2	Brasil, Australia, Chile, Colombia, Perú
PP	10019900	Trigo y morcajo, excluidos trigo duro y para siembra	237	283,6	3,9	Brasil, Kenya, Nigeria, Chile, Marruecos
MOI	71081210	Oro para uso no monetario, formas en bruto, excluido en polvo, de aleación dorada o bullón dorado	206	21,6	3,3	India, Suiza, Estados Unidos, Canadá
MOA	02023000	Carne bovina, congelada, deshuesada	153	-19,8	2,5	China, Israel, Estados Unidos, Brasil, Grecia
CyE	27090010	Aceites crudos de petróleo	145	5,8	2,4	Emiratos Árabes Unidos, Estados Unidos
CyE	27160000	Energía eléctrica	s	-15,9	s	Brasil
MOI	87032210	Vehículos automóbiles, principalmente para el transporte de personas, de cilindrada > 1.000 cm³ y <= 1.500 cm³, con capacidad <= 6 personas	118	605,6	1,9	Brasil, Colombia, Chile, Uruguay, Perú
MOA	02013000	Carne bovina, fresca o refrigerada, deshuesada	93	78,3	1,5	Alemania, Chile, Países Bajos, Italia, Israel
PP	12024200	Maníes sin tostar ni cocer de otro modo, excluidos para siembra, sin cáscara, incluso quebrantados	88	-7,3	1,4	Países Bajos, Polonia, Reino Unido, Rusia, Bélgica
MOA	22042100	Vinos no espumosos, mosto de uva, en que la fermentación se ha impedido o cortado añadiendo alcohol en recipientes con capacidad <= a 2 l	69	3,9	1,1	Estados Unidos, Reino Unido, Brasil, Canadá, Países Bajos
CyE	99980100	Aprovisionamiento de combustibles y lubricantes a buques y aeronaves	62	99,3	1,0	Indeterminado, Perú
MOA	04022110	Leche entera, en polvo, gránulos o similares, con contenido de materias grasas > al 1,5% en peso, sin azucarar	54	-3,9	0,9	Argelia, Brasil, Perú, Cuba, Emiratos Árabes Unidos
MOI	87033390	Vehículos automóbiles principalmente para el transporte de personas, de cilindrada > 2.500 cm³, con motor de émbolo o pistón, encendido por compresión (diésel o semidiésel), n.c.o.p.	s	114,8	s	Brasil, Paraguay, Colombia, Perú, Chile
MOI	71069100	Plata (incluida la plata dorada y la platinada) en bruto, excluida en polvo	51	55,3	0,8	Canadá, Suiza, Alemania
PP	26161000	Minerales de plata y sus concentrados	s	84,8	s	Bélgica, República de Corea, Alemania, Japón
MOA	11071010	Malta (de cebada u otros cereales) sin tostar, entera o partida	43	66,3	0,7	Brasil, Bolivia, Chile, Paraguay, Uruguay
PP	24012030	Tabaco total o parcialmente desvenado o desnervado, en hojas secas en secadero de aire caliente, del tipo Virginia	42	11,6	0,7	China, Bélgica, Paraguay, República de Corea, Emiratos Árabes Unidos
CyE	27101249	Naftas, excluidas para petroquímica	42	150,5	0,7	Bonaire, San Eustatius y Saba, Paraguay, Brasil, Chile
PP	03061710	Camarones, langostinos y demás decápodos Natantia, congelados, excluidos de agua fría, enteros	38	10,0	0,6	España, Italia, Japón, Grecia, Sudáfrica
MOI	38260000	Biodiésel y sus mezclas, sin aceites de petróleo o de mineral bituminoso	s	100,0	s	Países Bajos
MOA	23025000	Salvados, moyuelos y demás residuos del cernido, de la molienda, o de otros tratamientos de las leguminosas	30	87,6	0,5	Irlanda, Nueva Zelanda, Países Bajos, Marruecos, España
CyE	27111290	Propano licuado excluido crudo	28	183,7	0,5	Puerto Rico, Brasil, Chile, Uruguay, Paraguay
CyE	27111300	Butanos licuados	28	547,1	0,5	Ghana, Brasil, República Dominicana, Chile, Paraguay
MOI	87032310	Vehículos automóbiles principalmente para el transporte de personas, de cilindrada > a 1.500 cm³ y <= a 3.000 cm³, con capacidad <= a 6 personas	27	37,7	0,4	Brasil, Uruguay, Alemania, Francia, Japón
MOI	84082090	Motores de émbolo, diésel o semidiésel, para vehículos automotores, cilindrada > a 3.500 cm³	s	58,9	s	Brasil, México
PP	52010020	Algodón sin cardar ni peinar, simplemente desmotado	25	5,2	0,4	Viet Nam, Paquistán, Turquía, Indonesia, China
MOA	15079011	Aceite de soja refinado, en envases <= a 5 l	25	158,2	0,4	Chile, Trinidad y Tobago, Panamá, Perú, Senegal
Resto		1.887	26,4	30,6		

Fuente: INDEC, Dirección Nacional de Estadísticas del Sector Externo y Cuentas Internacionales.

3. Importaciones

El valor de las importaciones de noviembre de 2021 fue 40,1% superior al registrado en igual mes del año anterior. Este aumento fue de 1.652 millones de dólares. Las cantidades subieron 15,6%; y los precios, 21,2%.

Desde fines de 2020 la evolución del costo del transporte internacional aumentó. En noviembre de 2021, con relación a igual mes del año anterior, el valor unitario del flete internacional (dólares/toneladas), se incrementó 49,4%, y pasó de un valor unitario de 74,9 dólares la tonelada, a 111,9 dólares por tonelada. Si se compara respecto a noviembre de 2019, el costo del flete internacional ascendió 50,4%, puesto que en ese mes el precio fue de 74,4 dólares la tonelada. En relación con las importaciones valorizadas en FOB, cada 100 dólares FOB importados en noviembre de 2021 se pagaron 7,0 dólares de flete, mientras que en noviembre de 2020 el costo fue de 4,7 dólares; y, en igual mes de 2019, fue de 4,3 dólares.

Todos los usos económicos registraron subas, excepto VA. El que más aumentó fue CyL: 217,1% (343 millones de dólares), debido a un incremento en los precios de 69,5%, y en las cantidades de 88,4%. Las importaciones de BI subieron 53,4% (818 millones de dólares) por un aumento de 41,1% en los precios y de 8,6% en las cantidades. Se distinguieron particularmente los suministros industriales elaborados no especificados en otras partidas, que reflejaron el mayor incremento de todos los rubros.

Respecto a los demás usos, PyA presentó una variación positiva de 27,8% (240 millones de dólares), porque las cantidades aumentaron 27,3% y los precios, 0,3%. Las importaciones de BC se incrementaron 21,9% (120 millones de dólares); los precios, 13,0%; y las cantidades, 7,8%. BK subió 19,1% (153 millones de dólares), producto de un alza de 14,3% en las cantidades y de 4,2% en los precios. VA disminuyó 20,6% (-35 millones de dólares) como consecuencia de una caída de 20,6% en las cantidades, ya que los precios se incrementaron 0,1%.

Gráfico 2. Composición de las importaciones. Noviembre de 2021

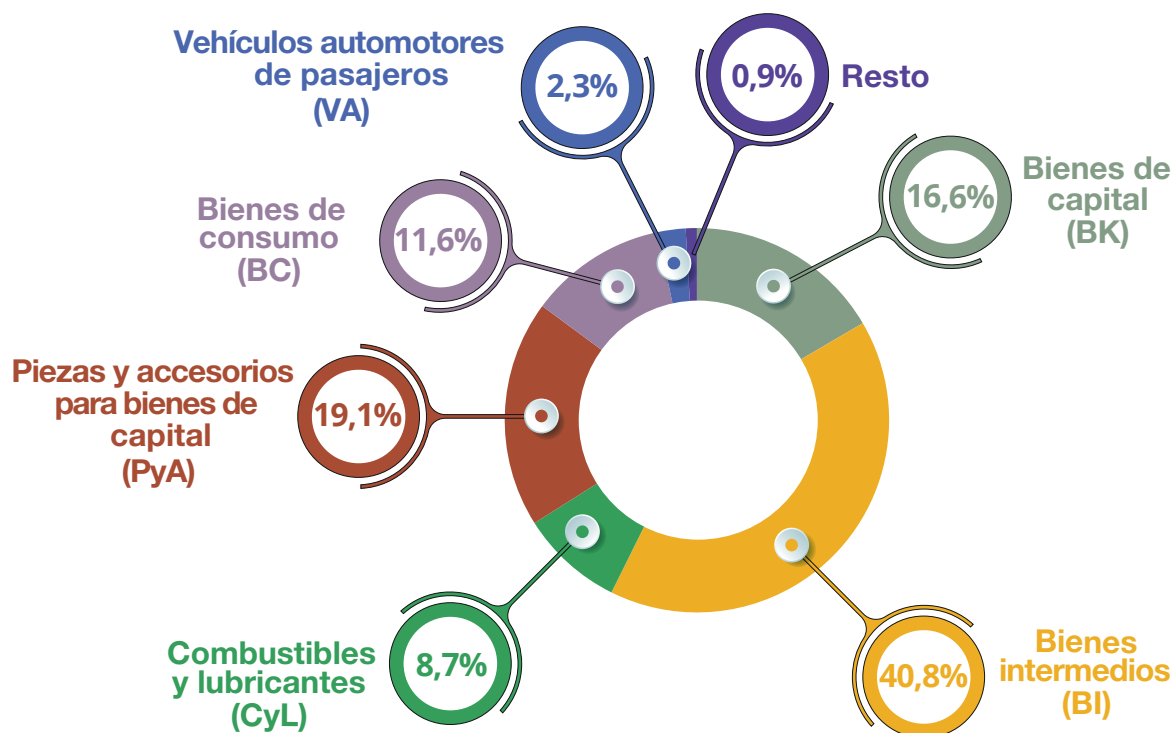

Nota: los totales por suma pueden no coincidir por redondeo en las cifras parciales.

Fuente: INDEC, Dirección Nacional de Estadísticas del Sector Externo y Cuentas Internacionales.

Cuadro 7. Importaciones según usos económicos, grandes categorías económicas y agregados especiales. Noviembre y once meses de 2020 y 2021

Usos económicos, grandes categorías económicas y agregados especiales	Noviembre			Once meses		
	2021*	2020*	Variación porcentual	2021*	2020*	Variación porcentual
	Millones de dólares		%	Millones de dólares		%
Total general	5.767	4.115	40,1	56.968	38.448	48,2
Bienes de capital (BK)	956	803	19,1	9.013	6.571	37,2
Bienes de capital, excluidos equipos de transporte	662	580	14,1	6.560	4.803	36,6
Computadoras y teléfonos	193	117	65,0	1.420	879	61,5
Equipos de transporte industriales	100	106	-5,7	1.033	889	16,2
Bienes intermedios (BI)	2.351	1.533	53,4	23.468	15.341	53,0
Alimentos y bebidas básicos fundamentalmente para la industria	178	93	91,4	2.629	2.008	30,9
Alimentos y bebidas elaborados fundamentalmente para la industria	28	20	40,0	251	193	30,1
Suministros industriales básicos no especificados en otras partidas	140	71	97,2	1.431	613	133,4
Suministros industriales elaborados no especificados en otras partidas	1.816	1.225	48,2	17.248	11.579	49,0
Medicamentos	188	124	51,6	1.908	948	101,3
Combustibles y lubricantes (CyL)	501	158	217,1	5.135	2.496	105,7
Combustibles y lubricantes básicos	125	79	58,2	1.143	1.032	10,8
Combustibles y lubricantes elaborados	377	79	377,2	3.993	1.464	172,7
Piezas y accesorios para bienes de capital (PyA)	1.102	862	27,8	10.763	6.805	58,2
Piezas y accesorios para bienes de capital	369	329	12,2	3.805	2.705	40,7
Partes y piezas para computadoras y teléfonos	154	95	62,1	1.392	857	62,4
Piezas y accesorios para equipos de transporte	579	439	31,9	5.567	3.242	71,7
Bienes de consumo (BC)	669	549	21,9	6.497	5.487	18,4
Alimentos y bebidas básicos fundamentalmente para el hogar	61	53	15,1	544	453	20,1
Alimentos y bebidas elaborados fundamentalmente para el hogar	84	70	20,0	820	660	24,2
Equipos de transporte no industriales	42	32	31,3	401	240	67,1
Artículos de consumo duraderos no especificados en otra partida	67	53	26,4	622	473	31,5
Artículos de consumo semiduraderos no especificados en otra partida	152	128	18,8	1.517	1.266	19,8
Artículos de consumo no duraderos no especificados en otra partida	155	137	13,1	1.544	1.393	10,8
Medicamentos	108	76	42,1	1.050	1.003	4,7
Vehículos automotores de pasajeros (VA)	135	170	-20,6	1.556	1.427	9,0
Resto	54	40	35,0	536	321	67,0

Fuente: INDEC, Dirección Nacional de Estadísticas del Sector Externo y Cuentas Internacionales.

Cuadro 8. Importación según principales productos y países de origen. Noviembre de 2021

Rubro	Productos principales	Millones de dólares	Variación porcentual 2021*/2020*	Participación porcentual	Principales países de origen
Total de importaciones		5.767	40,1	100,0	
Total de productos seleccionados		1.757	101,1	30,5	
CyL	27101921 Gasóleo	254	562,6	4,4	Países Bajos, Emiratos Árabes Unidos, Estados Unidos, Bahrein, Arabia Saudita
BI	12019000 Porotos de soja, incluso quebrantados, excluidos para siembra	163	107,2	2,8	Paraguay, Uruguay
BI	31021010 Urea con contenido de nitrógeno calculado sobre producto anhidro seco, > 45% en peso	109	119,6	1,9	Egipto, Omán, Nigeria, Bolivia, Rusia
BI	30022029 Vacunas para medicina humana dosificadas o acondicionadas para la venta por menor n.c.o.p. (¹)	94	733,4	1,6	Bélgica, China, Estados Unidos, Argentina, Irlanda
PyA	85177010 Circuitos impresos con componentes eléctricos o electrónicos montados para teléfonos, incluidos celulares; los demás aparatos de emisión, transmisión o recepción de voz, imagen u otros datos, incluidos los de comunicación en red	75	63,0	1,3	Viet Nam, China, España, Estados Unidos, México
VA	87032310 Vehículos automotores principalmente para el transporte de personas, de cilindrada > a 1.500 cm³ y <= a 3.000 cm³, con capacidad <= a 6 personas	72	-7,2	1,2	Brasil, México, Alemania, Francia, República de Corea
BI	26011210 Minerales de hierro y sus concentrados, aglomerados por proceso de pelletización, de diámetro >= a 8 mm y <= a 18 mm	68	235,8	1,2	Brasil, Canadá
CyL	27112100 Gas natural en estado gaseoso	67	12,4	1,2	Bolivia
BK	84718000 Unidades de máquinas automáticas para tratamiento o procesamiento de datos n.c.o.p.	62	605,6	1,1	China, Taiwán, Viet Nam, Malasia, Finlandia
CyL	27011200 Hulla bituminosa, sin aglomerar	57	204,9	1,0	Australia, Colombia
PyA	87082999 Partes y accesorios de carrocerías de automotores para transporte de personas, mercancías o usos especiales, n.c.o.p.	54	49,6	0,9	Brasil, México, Tailandia, Alemania, España
PyA	87084080 Cajas de cambio y sus partes para vehículos automotores n.c.o.p.	53	16,7	0,9	Japón, Filipinas, Brasil, Alemania, Estados Unidos
Resto	99980400 Bienes despachados mediante servicios postales	52	34,4	0,9	Indeterminado
BK	84713012 Máquinas automáticas para tratamiento o procesamiento de datos, portátiles, sin fuente exterior de energía, de peso < a 3,5 kg con teclado alfanumérico de por lo menos 70 teclas y con una pantalla de área >140 cm² y <560 cm²	47	61,5	0,8	China, Viet Nam, Alemania, Taiwán, Estados Unidos
VA	87032210 Vehículos automotores principalmente para el transporte de personas, de cilindrada > a 1.000 cm³ y <= a 1.500 cm³, con capacidad para <= a 6 personas	45	-25,3	0,8	Brasil, China, India, Alemania, Colombia
BI	31055900 Abonos minerales o químicos con nitrógeno y fósforo n.c.o.p.	40	2.396,0	0,7	Estados Unidos, Brasil, España, China, Serbia
PyA	85299020 Partes para aparatos receptores de radiodifusión, monitores y proyectores; aparatos receptores de televisión	40	69,2	0,7	China, Egipto, Indonesia, Tailandia, Viet Nam
PyA	87089990 Partes y accesorios para vehículos automotores n.c.o.p.	39	33,1	0,7	Brasil, Tailandia, China, México, Estados Unidos
BI	30021590 Productos inmunológicos dosificados o acondicionados para la venta por menor n.c.o.p.	39	-8,1	0,7	Alemania, Suiza, Irlanda, Puerto Rico, Italia
CyL	27101259 Gasolinas, excluidas de aviación	38	///	0,7	España, Alemania
PyA	85177099 Partes n.c.o.p., para teléfonos, incluidos celulares; aparatos de emisión, transmisión o recepción de voz, imagen u otros datos, incluidos los de comunicación en red	37	49,2	0,6	Viet Nam, China, República de Corea, Estados Unidos, Malasia
BI	31054000 Fosfato monoamónico incluso mezclado con fosfato diamónico	36	6,8	0,6	Rusia, China, Marruecos, Alemania, Brasil
BI	31024000 Mezclas de nitrato de amonio con carbonato de calcio u otras materias inorgánicas sin poder fertilizante	29	506,9	0,5	Países Bajos, Rusia
BC	30049069 Medicamentos acondicionados para la venta por menor, con compuestos heterocíclicos con heteroátomos de nitrógeno, n.c.o.p.	29	134,0	0,5	Alemania, Irlanda, Canadá, Singapur, Suiza
BC	08039000 Bananas frescas o secas, excluidos los plátanos	27	11,9	0,5	Ecuador, Bolivia, Brasil, Colombia, Paraguay
CyL	27101922 Fueloil	27	///	0,5	Suecia
PyA	84073490 Motores de émbolo (pistón) alternativo, de cilindrada > a 1.000 cm³, de los tipos utilizados para la propulsión de vehículos terrestres, excluidos monocilíndricos	26	203,9	0,4	Brasil, México, Indonesia, Francia, España
PyA	84082020 Motores de émbolo (pistón), de encendido por compresión, diésel o semidiésel, para vehículos automotores, de cilindrada > a 1.500 cm³ y <= a 2.500 cm³	26	43,2	0,4	Francia, Tailandia, Alemania, Italia, Brasil
BI	29313912 Glifosato y su sal de monoisopropilamina	25	184,0	0,4	China, Estados Unidos, Alemania
BI	29313917 Ácido fosfonometiliminodiacético; ácido trimetilfosfónico	25	12,0	0,4	Brasil, China, Estados Unidos
Resto		4.010	23,7	69,5	

(¹) En algunas ocasiones se identifica la Argentina como país de origen; tal es el caso de las reimportaciones de bienes. Las reimportaciones son las importaciones de bienes nacionales que previamente habían sido registradas como exportaciones; un caso particular son los bienes devueltos por el país comprador. Otra forma en la que el producto importado presenta origen Argentina es la que se produce acorde a la norma de origen aplicada a un bien producido en conjunto por la Argentina y otros países, según las directrices planteadas en el Convenio de Kioto Revisado.

Fuente: INDEC, Dirección Nacional de Estadísticas del Sector Externo y Cuentas Internacionales.

4. Series desestacionalizadas y tendencia-ciclo

4.1 Exportaciones desestacionalizadas y tendencia-ciclo

En términos desestacionalizados, las exportaciones de noviembre se redujeron 5,0% con respecto al mes anterior. Por su parte, la tendencia-ciclo descendió 1,7% en relación con octubre de 2021.

Cuadro 9. Exportaciones argentinas. Serie original, desestacionalizada y tendencia-ciclo estimada con variaciones mensuales y anuales

Período	Serie original	Serie desestacionalizada	Tendencia-ciclo	Variación serie original con respecto a igual período del año anterior	Variación desestacionalizada con respecto al mes anterior	Variación tendencia-ciclo con respecto al mes anterior	
		Millones de dólares			%		
2020	Noviembre	4.500	4.676	4.776	-23,6	4,5	3,8
	Diciembre	3.544	3.731	5.013	-34,1	-20,2	5,0
2021	Enero	4.912	5.927	5.296	7,3	58,9	5,6
	Febrero	4.775	5.921	5.596	9,1	-0,1	5,7
	Marzo	5.720	5.986	5.888	30,5	1,1	5,2
	Abril	6.143	5.967	6.152	41,3	-0,3	4,5
	Mayo	6.813	6.199	6.377	34,2	3,9	3,7
	Junio	7.010	6.636	6.555	46,5	7,0	2,8
	Julio	7.252	6.684	6.677	47,1	0,7	1,9
	Agosto	8.099	7.515	6.737	63,5	12,4	0,9
	Septiembre	7.570	7.154	6.730	60,1	-4,8	-0,1
	Octubre	6.863	6.675	6.664	46,8	-6,7	-1,0
	Noviembre	6.164	6.339	6.553	37,0	-5,0	-1,7

Nota: los cuadros con las series mensuales desestacionalizadas y tendencia-ciclo se encuentran disponibles en www.indec.gov.ar/ftp/cuadros/economia/ica_anexo_cuadros_23_12_21.xls.

Fuente: INDEC, Dirección Nacional de Estadísticas del Sector Externo y Cuentas Internacionales.

Gráfico 3. Serie desestacionalizada y tendencia-ciclo de las exportaciones. Noviembre 2011-noviembre 2021

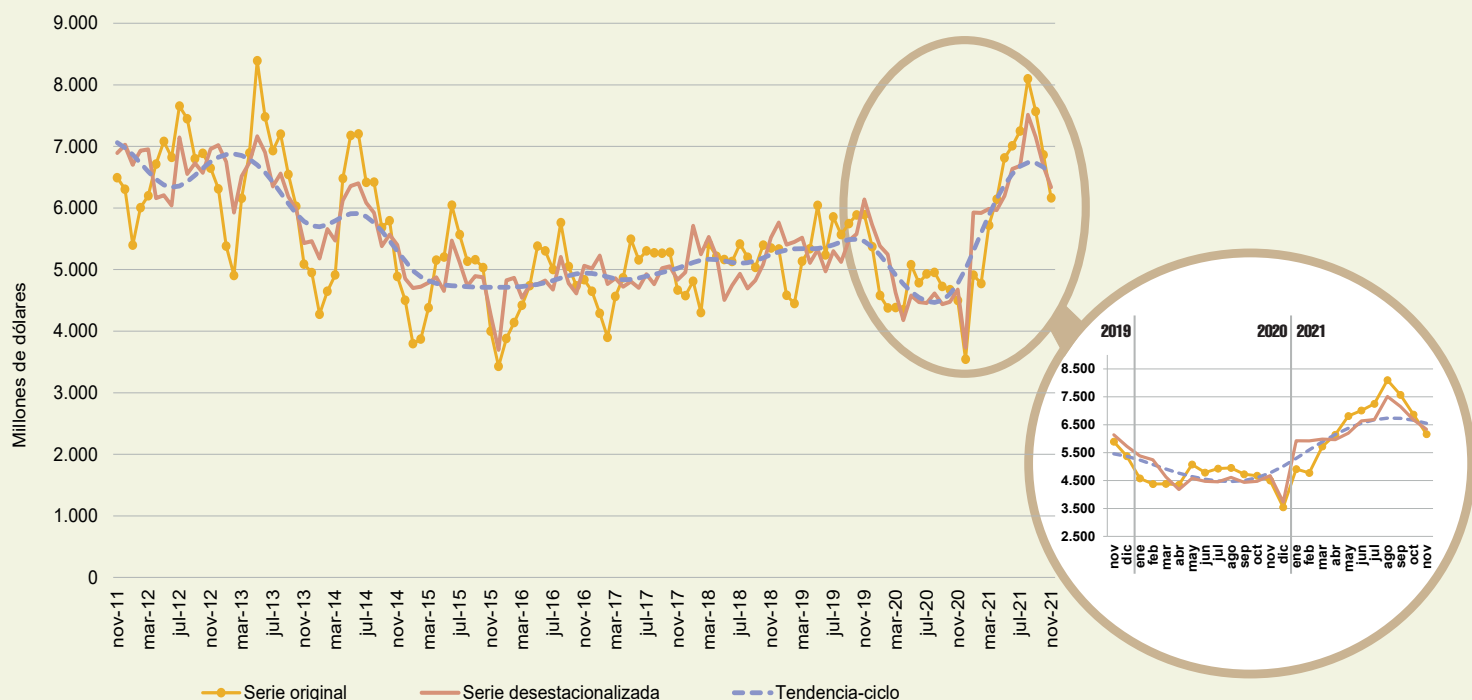

Fuente: INDEC, Dirección Nacional de Estadísticas del Sector Externo y Cuentas Internacionales.

4.2 Importaciones desestacionalizadas y tendencia-ciclo

En términos desestacionalizados, las importaciones de noviembre tuvieron una variación positiva de 13,3% respecto al mes anterior. A su vez, la tendencia-ciclo registró una suba de 0,5% en comparación con octubre de 2021.

Cuadro 10. Importaciones argentinas. Serie original, desestacionalizada y tendencia-ciclo estimada con variaciones mensuales y anuales

Período	Serie original	Serie desestacionalizada	Tendencia-ciclo	Variación serie original con respecto a igual período del año anterior	Variación desestacionalizada con respecto al mes anterior	Variación tendencia-ciclo con respecto al mes anterior
Millones de dólares				%		
2020	Noviembre	4.115	4.423	4.043	20,7	14,7
	Diciembre	3.908	4.359	4.219	24,7	-1,4
2021	Enero	3.844	4.432	4.382	8,7	1,7
	Febrero	3.713	4.549	4.540	16,4	2,7
	Marzo	5.320	5.125	4.698	68,7	12,6
	Abril	4.673	4.666	4.858	61,5	-8,9
	Mayo	5.141	4.815	5.011	62,4	3,2
	Junio	5.909	5.311	5.143	79,1	10,3
	Julio	5.715	5.238	5.246	65,6	-1,4
	Agosto	5.754	5.192	5.316	64,0	-0,9
	Septiembre	5.886	5.618	5.359	42,6	8,2
	Octubre	5.247	5.349	5.388	31,0	-4,8
	Noviembre	5.767	6.062	5.415	40,1	13,3

Nota: los cuadros con las series mensuales desestacionalizadas y tendencia-ciclo se encuentran disponibles en www.indec.gov.ar/ftp/cuadros/economia/ica_anexo_cuadros_23_12_21.xls.

Fuente: INDEC, Dirección Nacional de Estadísticas del Sector Externo y Cuentas Internacionales.

Gráfico 4. Serie desestacionalizada y tendencia-ciclo de las importaciones. Noviembre 2011-noviembre 2021

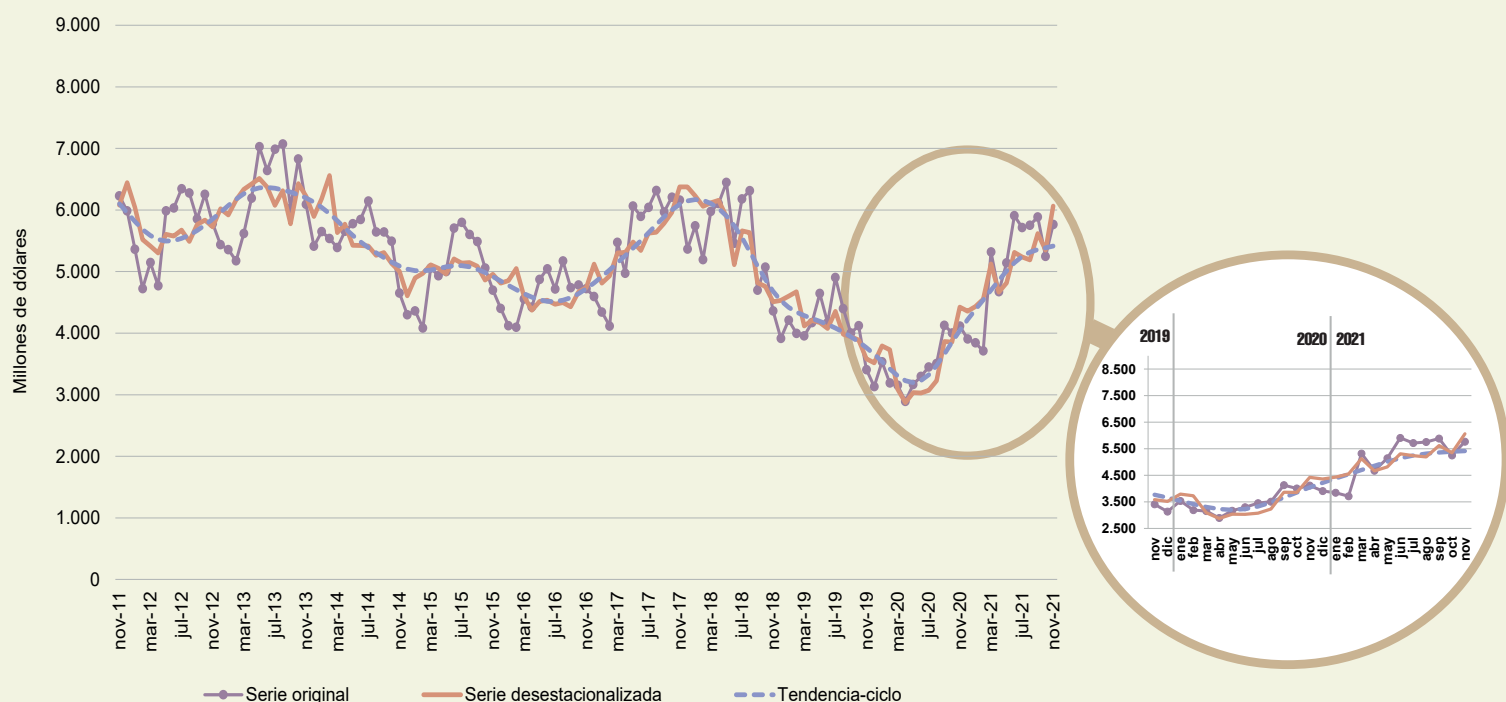

Fuente: INDEC, Dirección Nacional de Estadísticas del Sector Externo y Cuentas Internacionales.

5. Intercambio comercial según zonas económicas y países seleccionados

Cuadro 11. Balanza comercial, por zonas económicas y países seleccionados. Variación porcentual respecto a igual período del año anterior. Noviembre y once meses de 2021

Zonas económicas y países seleccionados	Noviembre de 2021					Once meses de 2021				
	Exportación ^e		Importación [*]		Saldo [*]	Exportación ^e		Importación [*]		Saldo [*]
	Millones de dólares	Var. %	Millones de dólares	Var. %	Millones de dólares	Millones de dólares	Var. %	Millones de dólares	Var. %	Millones de dólares
Total	6.164	37,0	5.767	40,1	397	71.320	38,9	56.968	48,2	14.352
Mercosur	1.476	39,2	1.372	33,6	103	13.274	48,0	14.537	40,9	-1.263
Chile	426	86,0	76	26,7	350	3.728	39,5	627	29,0	3.101
Resto de ALADI	358	39,8	162	30,6	195	4.069	44,3	1.745	15,7	2.324
SICA	74	64,4	7	250,0	67	938	75,3	26	13,0	912
USMCA (ex NAFTA) (¹)	468	30,7	713	26,9	-245	5.649	45,3	6.982	35,0	-1.332
Unión Europea (²)	672	22,2	960	45,7	-288	9.170	44,1	8.470	40,7	700
Reino Unido	37	-5,1	46	-13,2	-9	715	31,0	481	38,2	234
Suiza	81	28,6	52	44,4	29	881	-7,8	488	23,9	393
CEI	70	27,3	52	160,0	18	769	16,0	661	284,3	107
ASEAN	478	14,4	326	22,6	151	6.786	20,5	3.490	53,8	3.297
China	305	-17,6	1.154	31,3	-849	5.923	15,3	12.001	56,3	-6.078
República de Corea	124	///	42	35,5	82	1.599	142,6	551	68,5	1.048
Japón	48	37,1	79	9,7	-31	686	128,7	1.030	58,0	-344
India	461	91,3	116	63,4	345	3.808	61,8	1.281	71,7	2.527
Medio Oriente	268	3,1	170	347,4	98	4.286	44,2	1.352	209,4	2.934
Magreb y Egipto	287	75,0	133	82,2	153	3.795	34,3	931	83,6	2.864
SACU	49	96,0	13	-	36	429	39,3	193	87,4	236
Oceanía	79	29,5	82	///	-3	741	15,2	355	161,0	387
Resto del mundo	404	56,0	211	71,5	192	4.074	31,5	1.768	53,5	2.306

(¹) El Acuerdo Estados Unidos-México-Canadá (USMCA), en vigencia desde el 1 de julio de 2020, reemplaza el NAFTA.

(²) Desde febrero de 2020, la Unión Europea quedó conformada con un total de 27 países. Los datos de Reino Unido se publican por separado.

Nota: los totales incluyen zonas francas y territorios asociados.

Fuente: INDEC, Dirección Nacional de Estadísticas del Sector Externo y Cuentas Internacionales.

Mercosur

El intercambio con este bloque arrojó, en noviembre, un saldo positivo de 103 millones de dólares. Las exportaciones alcanzaron 1.476 millones de dólares; fueron 39,2% superiores a las de noviembre de 2020 (415 millones de dólares), debido a una suba principalmente en las ventas de MOI. El 82,0% de las exportaciones al bloque fueron a Brasil; 8,7%, a Uruguay; 8,5%, a Paraguay; y 0,8%, a Venezuela.

Las exportaciones de vehículos para transporte de mercancías, de peso total con carga máxima \leq a 5 t, sumaron 311 millones de dólares y representaron 21,1% de las exportaciones totales al bloque. También fueron significativas las exportaciones de energía eléctrica; vehículos para transporte \leq a 6 personas, de cilindrada $>$ a 1.000 cm³ y \leq a 1.500 cm³; trigo y morcajo (excluidos trigo duro y para siembra); vehículos para transporte de personas, de cilindrada $>$ a 2.500 cm³; malta sin tostar, entera o partida; y maíz en grano, que en conjunto acumularon 30,7% de las ventas al bloque. Estos siete productos concentraron el 51,8% de las exportaciones al Mercosur.

Las importaciones desde el Mercosur alcanzaron 1.372 millones de dólares y fueron 33,6% superiores a las del mismo mes del año anterior (346 millones de dólares), debido especialmente a mayores importaciones de BI. El 81,0% de las importaciones desde el Mercosur provino de Brasil; 14,2%, de Paraguay; y 4,8%, de Uruguay. Respecto de los productos, el 11,9% correspondió a porotos de soja excluidos para siembra (163 millones de dólares). Las importaciones desagregadas a nivel producto que siguieron en importancia fueron aglomerados de hierro; vehículos para transporte \leq a 6 personas, de cilindrada $>$ a 1.500 cm³ y \leq a 3.000 cm³; vehículos para transporte \leq a 6 personas, de cilindrada $>$ a 1.000 cm³ y \leq a 1.500 cm³; motores de émbolo alternativo, de explosión, de cilindrada $>$ a 1.000 cm³; energía eléctrica; tractores de carretera para semirremolques; semielaborados de hierro; pasta química de madera excluida de coníferas; y juegos de cables. En total sumaron 269 millones de dólares, el 19,6% de las compras desde este bloque. En conjunto, los productos mencionados representaron el 31,5% de las importaciones desde la región (432 millones de dólares).

En noviembre, el comercio con el Mercosur representó 23,9% de las exportaciones totales y 23,8% de las importaciones totales.

Unión Europea

El intercambio comercial con la Unión Europea exhibió, en noviembre, un saldo negativo de 288 millones de dólares. Las exportaciones totalizaron 672 millones de dólares, lo cual representó una suba de 22,2% en relación con el mismo mes del año anterior (122 millones de dólares), con incrementos principalmente en los envíos de MOI. De un total de veintisiete países, los diez que registraron mayores exportaciones concentraron el 92,2% de las ventas externas al bloque: Países Bajos (incluye el puerto de Rotterdam, tránsito hacia otros países), Alemania, España, Bélgica, Polonia, Italia, Irlanda, Francia, Dinamarca y Letonia, en ese orden. El 65,5% de las exportaciones totales a la Unión Europea estuvo constituido por las ventas de harina y pellets de la extracción del aceite de soja (22,4%); maníes sin cáscara; carne bovina, deshuesada, fresca o refrigerada; biodiésel; camarones y langostinos; minerales de plata y sus concentrados; menotropinas; salvados, moyuelos y residuos de leguminosas; tabaco desvenado o desnervado; y porotos comunes blancos secos desvainados excluidos para siembra.

Las importaciones desde la Unión Europea alcanzaron, en noviembre, 960 millones de dólares, con un incremento de 45,7% respecto a igual período del año anterior (301 millones de dólares). Se registraron subas principalmente en las compras externas de BI y de CyL. El 90,2% de las importaciones totales desde el bloque correspondió a Alemania, España, Países Bajos, Italia, Francia, Bélgica, Suecia, Irlanda, Polonia y Hungría, en ese orden. Las compras a Alemania representaron 23,8% del total de adquisiciones desde la Unión Europea. Las importaciones de productos comprendidos en el capítulo 30 (productos farmacéuticos), en el 84 (reactores nucleares, calderas, máquinas, aparatos y artefactos mecánicos; partes de estas máquinas o aparatos), en el 27 (combustibles minerales, aceites minerales y productos de su destilación; materias bituminosas; ceras minerales), en el 87 (vehículos automóviles, tractores, velocípedos y demás vehículos terrestres; sus partes y accesorios) y en el 31 (abonos) sumaron 580 millones de dólares, lo cual representó el 60,4% de las compras desde la Unión Europea. En particular, las importaciones correspondientes a los capítulos 30 y 84 ascendieron a 171 y 160 millones de dólares, respectivamente, lo que en conjunto equivalió al 34,4% del total de lo adquirido desde la región.

En noviembre, el comercio con la Unión Europea constituyó el 10,9% de las exportaciones totales y 16,6% de las importaciones totales.

USMCA (ex NAFTA)

El intercambio comercial con este bloque registró, en noviembre, un saldo negativo de 245 millones de dólares. Las exportaciones alcanzaron 468 millones de dólares, con una suba respecto a igual período del año anterior de 30,7% (110 millones de dólares). Este incremento se debió a mayores ventas de CyE y, en menor medida, de MOI. Los principales productos de exportación fueron oro para uso no monetario; aceites crudos de petróleo; plata en bruto; vinos no espumosos; propano licuado excluido crudo; coque de petróleo sin calcinar; tubos sin costura; vehículos para transporte de mercancías, de peso total con carga máxima \leq a 5 t, con motor de émbolo o pistón; aceites esenciales de limón; y chasis con motor y cabina para transporte de mercancías, de peso total con carga máxima \leq a 5 t, con motor de émbolo o pistón, los cuales representaron el 51,5% de las exportaciones totales hacia ese destino. Estados Unidos absorbió 74,7% de las ventas totales a USMCA; Canadá, 11,3%; y México, 14,1%.

Las importaciones totalizaron 713 millones de dólares y crecieron 26,9% (151 millones de dólares) respecto a igual mes del año anterior, debido a una suba principalmente de BI. El 72,4% de lo adquirido desde USMCA provino de Estados Unidos; 22,7%, de México; y 4,9%, de Canadá. Se destacaron las compras de los productos comprendidos en el capítulo 84 (reactores nucleares, calderas, máquinas, aparatos y artefactos mecánicos; partes de estas máquinas o aparatos), en el 27 (combustibles y aceites minerales y productos de su destilación; materias bituminosas; ceras minerales), en el 87 (vehículos automóviles, tractores, velocípedos y demás vehículos terrestres; sus partes y accesorios), en el 39 (plástico y sus manufacturas) y en el 29 (productos químicos orgánicos), que en conjunto sumaron 365 millones de dólares, el 51,2% del total importado desde USMCA. En particular, las compras correspondientes al capítulo 84 representaron 15,9% del total de adquisiciones desde la región (113 millones de dólares).

Estados Unidos, en noviembre, fue el cuarto país de destino de las exportaciones, que representaron el 5,7% del total de las ventas argentinas al exterior, y el primer destino de los despachos a nivel regional (74,7%). El intercambio comercial con este país registró un saldo negativo de 167 millones de dólares. Respecto al mismo período de 2020, las exportaciones alcanzaron 349 millones de dólares, con una suba de 28,3% (77 millones de dólares), fundamentalmente como resultado de mayores ventas de CyE y, en menor medida, de MOI. Los principales productos de exportación fueron: oro para uso no monetario; aceites crudos de petróleo; vinos no espumosos; propano licuado excluido crudo; y coque de petróleo sin calcinar, los cuales en conjunto representaron el 45,7% de las exportaciones totales hacia ese destino. Por su parte, las importaciones ascendieron a 516 millones de dólares. El principal producto adquirido fue gasoil.

En noviembre, el comercio con USMCA representó 7,6% de las exportaciones totales y 12,4% de las importaciones totales.

China

El intercambio con China mostró, en noviembre, un saldo comercial negativo de 849 millones de dólares. Las exportaciones sumaron 305 millones de dólares, con una disminución de 17,6% (65 millones de dólares) respecto a igual mes del año anterior, debido, principalmente, a una reducción en las ventas de MOA. Por su parte, el 54,5% de las ventas de este mes se concentró en carne bovina y aceite de soja en bruto, incluso desgomado.

Las importaciones desde China totalizaron 1.154 millones de dólares. Crecieron 31,3% con respecto a noviembre de 2020 (275 millones de dólares), debido principalmente a una suba de BK y, en menor medida, de BI. A nivel de capítulos, los productos comprendidos en el 84 (reactores nucleares, calderas, máquinas, aparatos y artefactos mecánicos; partes de estas máquinas o aparatos), en el 85 (máquinas, aparatos y material eléctrico, y sus partes; aparatos de grabación o reproducción de sonido, y de imagen y sonido en televisión, y sus partes y accesorios) y en el 29 (productos químicos orgánicos) totalizaron 724 millones de dólares y equivalieron al 62,7% del total importado desde China. En particular, las adquisiciones correspondientes al capítulo 84 representaron 335 millones de dólares, 29,1% del total de compras a la región. A nivel productos, el 14,3% de las importaciones estuvo compuesto por máquinas automáticas para procesamiento de datos, digitales, portátiles; unidades de máquinas automáticas para procesamiento de datos n.c.o.p.; partes para aparatos receptores de radiodifusión, monitores y proyectores; circuitos impresos con componentes eléctricos o electrónicos montados para aparatos eléctricos de telefonía o telegrafía con hilos; y glifosato.

En noviembre, el comercio con China implicó 4,9% de las exportaciones totales y 20,0 % de las importaciones totales.

ASEAN

El intercambio comercial con ASEAN registró un superávit de 151 millones de dólares. Las exportaciones sumaron 478 millones de dólares y aumentaron 14,4% en relación con el mismo mes del año anterior (59 millones de dólares), debido, principalmente, a una suba en las ventas de PP. De los diez países que componen el bloque, Viet Nam, Indonesia y Malasia, en ese orden, absorbieron el 89,4% de las exportaciones totales a la región. El 86,4% de las ventas a ASEAN estuvo compuesto por dos productos: harina y pellets de la extracción del aceite de soja; y maíz en grano.

Las importaciones sumaron 326 millones de dólares. Se incrementaron 22,6% con respecto a igual mes del año anterior (61 millones de dólares), producto fundamentalmente de un aumento en las compras de PyA. El principal origen de las compras fue Tailandia (41,2% del total importado). Por último, el 22,7% de las adquisiciones desde el bloque correspondió a circuitos impresos con componentes eléctricos o electrónicos montados para aparatos eléctricos de telefonía o telegrafía con hilos, de telecomunicación por corriente portadora o digital; y a partes n.c.o.p., para aparatos eléctricos de telefonía o telegrafía con hilos, de telecomunicación por corriente portadora o digital.

Viet Nam, en noviembre, fue el sexto país de destino de las exportaciones: representó el 2,9% del total de las ventas al exterior y fue el primer destino de los despachos totales a nivel regional (37,6%). El intercambio comercial con Viet Nam registró un saldo positivo de 70 millones de dólares. Las exportaciones alcanzaron 179 millones de dólares, con una reducción respecto al mismo período de 2020 de 23,5% (55 millones de

dólares), en virtud de las menores ventas de MOA. Los principales productos de exportación fueron: maíz en grano; y harina y pellets de la extracción del aceite de soja, que representaron el 89,8% de las ventas hacia ese destino. Por su parte, las importaciones ascendieron a 109 millones de dólares.

En noviembre, el comercio con ASEAN representó 7,8% de las exportaciones totales y 5,7% de las importaciones totales.

Chile

El comercio con este país arrojó, en noviembre, un superávit de 350 millones de dólares. Se registraron exportaciones por 426 millones de dólares y aumentaron 86,0% con respecto al mismo mes del año anterior (198 millones de dólares), como consecuencia de mayores ventas principalmente de MOA, y de PP. A nivel de productos, el 51,1% del total estuvo compuesto por maíz en grano; vehículos para transporte de mercancías, de peso total con carga máxima \leq a 5 t.; harina y pellets de la extracción del aceite de soja; carne bovina; aceite de soja refinado; gas natural en estado gaseoso; gas licuado de petróleo; azúcar de caña o remolacha; trigo y morcajo (excluidos trigo duro y para siembra); alimentos para perros o gatos; y grasas y aceites.

Las importaciones desde Chile sumaron 76 millones de dólares: crecieron 26,7% con respecto al valor registrado en noviembre de 2020 (15 millones de dólares), debido principalmente a mayores compras de BI. Con relación a los productos importados, el 50,5% del total de adquisiciones estuvo compuesto por alambre de cobre refinado y n.c.o.p.; salmones; paltas; bombonas y botellas de vidrio; papel y cartón estucados; cajas de cambio para vehículos automóviles n.c.o.p.; y cátodos y secciones de cátodos de cobre refinado.

En noviembre, el comercio con Chile constituyó el 6,9% de las exportaciones totales y el 1,3% de las importaciones totales.

Magreb y Egipto

El intercambio comercial con este bloque exhibió un superávit de 153 millones de dólares. Las exportaciones sumaron 287 millones de dólares y aumentaron 75,0% respecto al mismo mes del año anterior (123 millones de dólares), fundamentalmente por los mayores envíos de MOA registrados durante el mes. El 89,6% de las exportaciones al bloque se concentró en seis productos: aceite de soja en bruto, incluso desgomado –que representó 23,9% del total–; harina y pellets de la extracción del aceite de soja; maíz en grano; leche entera, en polvo, gránulos o similares; trigo y morcajo (excluidos trigo duro y para siembra); y tubos sin costura. Las ventas a Argelia representaron 53,2% de las exportaciones totales al bloque; mientras que las correspondientes a Egipto y Marruecos significaron 30,5% y 7,6% del total, respectivamente.

Las importaciones totalizaron 133 millones de dólares y crecieron 82,2% respecto a noviembre del año 2020 (60 millones de dólares), especialmente por mayores compras de BI. El principal origen de las importaciones fue Egipto (80,0% del total). Por último, el 78,3% de las adquisiciones desde la zona correspondió a urea; superfosfatos; y fosfato diamónico.

El comercio con Magreb y Egipto representó, en noviembre, 4,7% de las exportaciones totales y 2,3% de las importaciones totales.

Medio Oriente

En noviembre, se registró un superávit de 98 millones de dólares con Medio Oriente. Las exportaciones totalizaron 268 millones de dólares y crecieron 3,1% respecto a las del mismo mes del año anterior (8 millones de dólares), debido, principalmente, a subas en las ventas de PP. De los países que conforman la zona, los primeros siete destinos representaron el 95,9% del total de las exportaciones: Emiratos Árabes Unidos, Arabia Saudita, Israel, Jordania, Yemen, Omán y Líbano. En particular, Emiratos Árabes Unidos y Arabia Saudita acumularon el 55,4% del total de envíos al bloque. En referencia a los productos vendidos, los siguientes concentraron el 86,3% del total de las exportaciones: aceites crudos de petróleo; harina y pellets de la extracción del aceite de soja; maíz en grano; carne bovina; y yerba mate.

Las importaciones desde esta zona fueron de 170 millones de dólares: crecieron 347,4% (133 millones de dólares) respecto al valor registrado en noviembre de 2020. Se destacaron las adquisiciones de CyL. El principal origen de las compras fue Emiratos Árabes Unidos (39,3% del total). Por último, el 81,8% de las importaciones correspondió a gasoil y a urea.

El comercio con Medio Oriente representó 4,3% de las exportaciones totales y 2,9% de las importaciones totales

6. Análisis de los once meses de 2021

Las exportaciones alcanzaron 71.320 millones de dólares y las importaciones, 56.968 millones de dólares en los once meses de 2021. El intercambio comercial (exportaciones más importaciones) se incrementó 42,9% interanual y alcanzó un valor de 128.288 millones de dólares. La balanza comercial registró un superávit de 14.352 millones de dólares.

Las exportaciones aumentaron 38,9% (19.980 millones de dólares) como resultado de subas en las cantidades (10,5%) y en los precios (25,8%). Las importaciones crecieron 48,2% (18.520 millones de dólares), producto de un ascenso de 29,6% en las cantidades y de 14,3% en los precios. En todos los casos, las variaciones correspondieron a igual período del año anterior.

Del análisis de las exportaciones por grandes rubros, se destacó el crecimiento de 38,4% en MOA (7.941 millones de dólares), fundamentalmente por mayores ventas (45,4% de incremento) de residuos y desperdicios de la industria alimenticia (3.707 millones de dólares); grasas y aceites (con una suba de 3.478 millones de dólares en el período); productos de molinería y sus preparaciones (que crecieron 138 millones de dólares); y productos lácteos (121 millones de dólares de aumento). MOI se incrementó 50,1% (6.011 millones de dólares); se destacaron las ventas de material de transporte terrestre, que –con una variación de 73,1%– aumentaron 2.477 millones de dólares; y productos químicos y conexos, que exhibieron un ascenso de 58,3% (1.718 millones de dólares). Les siguieron en importancia metales comunes y sus manufacturas y piedras, metales preciosos y sus manufacturas; monedas (con aumentos de 456 y 320 millones de dólares, respectivamente), entre otras. Las exportaciones de PP crecieron 29,7% (4.596 millones de dólares), principalmente debido a mayores ventas de cereales (3.730 millones de dólares); semillas y frutos oleaginosos (454 millones de dólares); y pescados y mariscos sin elaborar (231 millones de dólares); mientras que registraron caídas en hortalizas y legumbres sin elaborar (-47 millones de dólares) y frutas frescas (-44 millones de dólares). Por último, las exportaciones de CyE fueron 44,9% mayores (1.432 millones de dólares), esencialmente por los incrementos registrados en los rubros gas de petróleo, otros hidrocarburos gaseosos y energía eléctrica (que aumentó sus despachos en 655 millones de dólares); y petróleo crudo, que registró una suba de 52,9% (536 millones de dólares) (ver cuadros 5 y 17).

Respecto a las importaciones, se observaron incrementos en todos los usos económicos. En efecto, BK aumentó 37,2% (2.442 millones de dólares), principalmente por la suba registrada en bienes de capital, excluidos equipos de transporte –que crecieron 1.757 millones de dólares en el período–; computadoras y teléfonos; y equipos de transporte industriales les siguieron en importancia con aumentos de 541 y 144 millones de dólares, respectivamente. BI creció 53,0% (8.127 millones de dólares); se destacaron las compras de suministros industriales elaborados n.c.o.p. (que ascendieron 5.669 millones de dólares); y medicamentos (con un crecimiento de 101,3%), que incluyó un incremento de 855 millones de dólares en vacunas para medicina humana n.c.o.p. acondicionada para la venta por menor. Seguidos por suministros industriales básicos n.c.o.p. (con 818 millones de dólares de aumento); alimentos y bebidas básicos, fundamentalmente para la industria (con un crecimiento de 621 millones de dólares); y en menor medida, alimentos y bebidas elaborados fundamentalmente para la industria (58 millones de dólares de incremento). PyA aumentó 58,2% (3.958 millones de dólares). Se destacaron las importaciones de piezas y accesorios para equipos de transporte (2.325 millones de dólares) y, en menor medida, piezas y accesorios para bienes de capital; y partes y piezas para computadoras y teléfonos con crecimientos de 1.100 y 535 millones de dólares, respectivamente. En relación con BC y VA, se registraron subas de 18,4% y 9,0%, respectivamente. Por su parte, CyL creció 105,7% (2.639 millones de dólares), fundamentalmente por el incremento de 172,7% registrado en combustibles y lubricantes elaborados (2.529 millones de dólares) (ver cuadro 7).

Al considerar la suma de exportaciones e importaciones, en los primeros once meses de 2021, los principales socios comerciales fueron Brasil, China y Estados Unidos, en ese orden. Las exportaciones a Brasil alcanzaron 10.707 millones de dólares y las importaciones, 11.241 millones de dólares. El saldo comercial fue deficitario en 534 millones de dólares. Las exportaciones a China sumaron 5.923 millones de dólares y las importaciones, 12.001 millones de dólares. El déficit comercial, en este caso, fue de 6.078 millones de dólares. Las exportaciones a Estados Unidos sumaron 4.365 millones de dólares y las importaciones alcanzaron 5.335 millones de dólares, lo que arrojó un saldo negativo de 970 millones de dólares. Estos tres socios en conjunto representaron 29,4% de las exportaciones de la Argentina y abastecieron 50,2% de las importaciones.

6.1 Intercambio comercial según zonas económicas y países seleccionados. Once meses de 2021

Mercosur

En los once meses transcurridos de 2021, se registró un déficit con el Mercosur de 1.263 millones de dólares. Fue el tercero en magnitud entre los considerados en este informe, después de los registrados con China y USMCA. Las exportaciones sumaron 13.274 millones de dólares: aumentaron 4.307 millones de dólares respecto a igual período de 2020. Las importaciones, por su parte, se incrementaron 4.217 millones de dólares. El comercio con el Mercosur representó 18,6% de las exportaciones argentinas totales y 25,5% de las importaciones.

Unión Europea

Durante el período enero-noviembre de 2021, el comercio con este bloque arrojó un saldo positivo de 700 millones de dólares. Las exportaciones sumaron 9.170 millones de dólares, lo que implicó un aumento de 44,1% (2.805 millones de dólares) con respecto a los primeros once meses del año anterior; mientras que las importaciones se incrementaron 2.451 millones de dólares. El comercio con la Unión Europea concentró 12,9% de las exportaciones argentinas totales y 14,9% de las importaciones.

USMCA (ex NAFTA)

En los once meses de 2021, el intercambio comercial con este bloque arrojó un saldo negativo de 1.332 millones de dólares, lo que lo ubicó en segundo lugar entre los déficits registrados con los países y regiones, después del verificado con China. Las exportaciones sumaron 5.649 millones de dólares, con un incremento de 1.760 millones de dólares respecto a igual período de 2020. Las importaciones sumaron 6.982 millones de dólares y aumentaron 1.809 millones de dólares. El comercio con USMCA equivalió a 7,9% de las exportaciones argentinas totales y a 12,3% de las importaciones.

China

El intercambio comercial con este país, en los once meses transcurridos de 2021, registró un déficit de 6.078 millones de dólares. Fue el de mayor magnitud entre los registrados con los diferentes países y bloques económicos. Las exportaciones alcanzaron 5.923 millones de dólares, con un incremento de 15,3% (788 millones de dólares) respecto a los primeros once meses de 2020. Las importaciones sumaron 12.001 millones de dólares y aumentaron 4.324 millones de dólares (56,3%). El intercambio con China representó 8,3% de las exportaciones argentinas totales y 21,1% de las importaciones.

ASEAN

En el período enero-noviembre de 2021, el comercio con este bloque arrojó un superávit de 3.297 millones de dólares. Fue el de mayor magnitud entre los registrados con los diferentes países y bloques económicos. Las exportaciones alcanzaron 6.786 millones de dólares; aumentaron 1.154 millones de dólares respecto a igual período de 2020. Entre los países miembros se destacó Viet Nam, que –con 2.931 millones de dólares– absorbió el 43,2% de los despachos nacionales al bloque. Las importaciones sumaron 3.490 millones de dólares y se incrementaron 1.221 millones de dólares con respecto a los primeros once meses de 2020. El comercio con ASEAN representó 9,5% de las exportaciones y 6,1% de las importaciones totales.

Chile

En los once meses de 2021, el intercambio con Chile tuvo un superávit de 3.101 millones de dólares. Fue el segundo saldo positivo después de ASEAN. Las exportaciones fueron de 3.728 millones de dólares: aumentaron 1.055 millones de dólares respecto a igual período del año anterior. Por su parte, las importaciones crecieron 141 millones de dólares en relación con los mismos meses de 2020. El comercio con Chile equivalió a 5,2% de las exportaciones y a 1,1% de las importaciones totales.

Magreb y Egipto

El intercambio comercial con esta región, en los once meses transcurridos de 2021, arrojó un superávit de 2.864 millones de dólares. Las exportaciones sumaron 3.795 millones de dólares y aumentaron 970 millones de dólares (34,3%) respecto a los primeros once meses de 2020, mientras que las importaciones se incrementaron 424 millones de dólares. El comercio con Magreb y Egipto representó 5,3% de las exportaciones y 1,6% de las importaciones totales.

Medio Oriente

El comercio con este bloque tuvo un superávit de 2.934 millones de dólares en el período enero-noviembre de 2021. Se trató del tercer superávit en magnitud entre los registrados con los diferentes países y bloques económicos, luego de los obtenidos con ASEAN y Chile. Las exportaciones totalizaron 4.286 millones de dólares y se incrementaron 44,2% respecto a igual período de 2020 (1.314 millones de dólares). Las importaciones totalizaron 1.352 millones de dólares y crecieron 209,4% (915 millones de dólares). El intercambio con Medio Oriente representó 6,0% de las exportaciones y 2,4% de las importaciones totales.

Principales socios comerciales⁴

En los once meses de 2021, los principales destinos de las exportaciones argentinas fueron Brasil, China, Estados Unidos, India, Chile, Viet Nam, Países Bajos, Perú, España e Indonesia, en ese orden, y en conjunto acumularon el 55,4% del total de ventas externas.

Por su parte, los principales países de origen de las importaciones fueron China, Brasil, Estados Unidos, Paraguay, Alemania, Tailandia, India, México, Italia y Viet Nam, y representaron el 70,1% del total de compras al exterior.

Los superávits más importantes correspondieron al comercio con Chile (3.101 millones de dólares), India (2.527 millones de dólares), Países Bajos (2.170 millones de dólares), Viet Nam (1.837 millones de dólares), Perú (1.619 millones de dólares), Indonesia (1.392 millones de dólares), Argelia (1.308 millones de dólares), Irán (1.204 millones de dólares), República de Corea (1.048 millones de dólares) y Egipto (969 millones de dólares).

Los mayores déficits se registraron con China (-6.078 millones de dólares), Paraguay (-1.604 millones de dólares), Alemania (-1.593 millones de dólares), Tailandia (-992 millones de dólares), Estados Unidos (-970 millones de dólares), México (-626 millones de dólares), Brasil (-534 millones de dólares), Francia (-515 millones de dólares), Bolivia (-446 millones de dólares) y Qatar (-439 millones de dólares).

⁴ Para más detalles se puede acceder al Sistema de Consulta de Comercio Exterior de Bienes: https://comex.indec.gob.ar/?_ga=2.230488479.227009370.1597868680-1509903781.1592436568#/.

6.2

Índices de valores, precios y cantidades y efecto de los términos del intercambio. Once meses de 2021 respecto a igual período de 2020

En los once meses de 2021, el saldo de la balanza comercial fue superavitario en 14.352 millones de dólares. Si en este período se hubiesen registrado los mismos precios de 2020, el saldo comercial habría tenido un superávit de 6.884 millones de dólares. Bajo este supuesto, y debido a que el Índice de precios de las exportaciones tuvo una suba de mayor magnitud (25,8%) que el Índice de precios de las importaciones (14,3%), el país registró una ganancia en los términos del intercambio de 5.670 millones de dólares.

La fórmula utilizada para el cálculo de la ganancia/pérdida del intercambio⁵ es la siguiente:

$$\frac{X_t - M_t}{IP_{Mt}} - \left(\frac{X_t}{IP_{Xt}} - \frac{M_t}{IP_{Mt}} \right)$$

El primer término de la fórmula corresponde al saldo comercial a valores corrientes, deflactado por el Índice de precios de las importaciones, con base en igual período del año anterior. En cambio, el segundo término estima el saldo comercial a precios de igual período del año anterior. En el período considerado, los valores de cada término fueron de 12.554 millones de dólares y 6.884 millones de dólares, respectivamente, de donde se deduce la ganancia en los términos del intercambio.

Cuadro 12. Variaciones porcentuales de los índices de valores, precios y cantidades de las exportaciones e importaciones y efecto de los términos del intercambio, base 2004=100, según grandes rubros y usos económicos. Once meses de 2021 respecto a igual período de 2020

Rubros/usos	Once meses de 2021				
	Valor	Precio	Cantidad	A precios corrientes	A precios de los once meses de 2020
		%			Millones de dólares
Exportación	38,9	25,8	10,5	71.320	56.717
Productos primarios (PP)	29,7	27,8	1,5		
Manufacturas de origen agropecuario (MOA)	38,4	27,6	8,4		
Manufacturas de origen industrial (MOI)	50,1	12,5	33,4		
Combustibles y energía (CyE)	44,9	73,1	-16,2		
Importación	48,2	14,3	29,6	56.968	49.833
Bienes de capital (BK)	37,2	5,2	30,3		
Bienes intermedios (BI)	53,0	28,7	18,9		
Combustibles y lubricantes (CyL)	105,7	29,2	59,3		
Piezas y accesorios para bienes de capital (PyA)	58,2	2,1	54,9		
Bienes de consumo (BC)	18,4	5,0	12,8		
Vehículos automotores de pasajeros (VA)	9,0	-2,9	12,3		
Resto	67,0	.	.		
Saldo	-	-	-	14.352	6.884

Nota: la descomposición del valor de las importaciones de bienes en sus componentes de precios y cantidades, de los productos comprendidos en los usos económicos (bienes de capital, piezas y accesorios para bienes de capital, bienes de consumo durables y vehículos y automotores de pasajeros) se efectúa con índices de precios de los principales socios comerciales.

Fuente: INDEC, Dirección Nacional de Estadísticas del Sector Externo y Cuentas Internacionales.

⁵ Ver metodología *Índices de precios y cantidades del comercio exterior*, punto 6: https://www.indec.gov.ar/ftp/cuadros/economia/metodologia_preciosycantidades.pdf.

7. Exportaciones netas de productos relacionados con la soja. Noviembre y once meses de 2021

En noviembre de 2021, las exportaciones netas (exportaciones menos importaciones) de los cuatro principales productos derivados del cultivo de la soja y sus subproductos alcanzaron el valor de 1.216 millones de dólares, 6,9% superior a las registradas en igual mes del año anterior (79 millones de dólares).

Las exportaciones sumaron 1.378 millones de dólares y aumentaron 13,4% en términos interanuales (163 millones de dólares). Este resultado fue producto de un aumento de precios de 20,2%, ya que las cantidades descendieron 5,7% en la comparación interanual. En relación con los precios, aumentaron los de aceite de soja en bruto (67,1%) y porotos de soja, excluidos para siembra (8,5%), mientras que descendieron los de harina y pellets de la extracción del aceite de soja (-2,9%). En cuanto a las cantidades, descendieron las de aceite de soja en bruto (-18,3%) y las de harina y pellets de la extracción del aceite de soja (-2,1%), en tanto que aumentaron las de porotos de soja, excluidos para siembra (74,2%). Cabe considerar que se realizaron exportaciones de biodiésel y sus mezclas, las cuales por secreto estadístico fueron sumadas a las de porotos de soja excluido para siembra (Resto, cuadro 13), mientras que en igual mes del año anterior no se habían registrado ventas de este producto.

Por su parte, las importaciones de porotos de soja, excluidos para siembra, y sus principales derivados fueron de 163 millones de dólares, 84 millones de dólares más que las registradas en igual período del año anterior. Los precios y las cantidades aumentaron 14,5% y 81,0%, respectivamente. Dichas compras se realizaron bajo el régimen de importaciones temporarias con el objetivo de ser industrializadas y provinieron en su mayor parte de Paraguay y, en menor medida, de Uruguay. Además, se registraron importaciones menores a un millón de dólares de harina y pellets de la extracción del aceite de soja originarias de Brasil.

Cuadro 13. Exportaciones netas de los principales productos de la soja. Variaciones absolutas y relativas. Noviembre y once meses de 2021

Principales productos de la soja	Noviembre				Once meses			
	2021*	2020*	Diferencia absoluta	Variación porcentual	2021*	2020*	Diferencia absoluta	Variación porcentual
Exportaciones netas	1.216	1.137	79	6,9	19.202	12.090	7.112	58,8
Exportación	1.378	1.216	163	13,4	21.714	13.993	7.722	55,2
15071000 Aceite de soja en bruto, incluso desgomado	592	434	158	36,5	6.409	3.664	2.745	74,9
23040010 Harina y pellets de la extracción del aceite de soja	735	773	-38	-5,0	10.992	7.538	3.455	45,8
Resto (1)	51	9	42	466,7	4.313	2.791	1.522	54,5
Importación (2)	163	79	84	107,2	2.513	1.903	610	32,1
12019000 Porotos de soja, incluso quebrantados, excluidos para siembra	163	79	84	107,2	2.512	1.902	610	32,1

(1) Porotos de soja y biodiésel se suman por secreto estadístico.

(2) El total importado incluye además importaciones de harina y pellets de la extracción del aceite de soja.

Nota: las bases de datos históricas de soja y suprodutos, mensuales y acumuladas según país, en dólares y kilos, se encuentran disponibles para su descarga en el Sistema de Consulta de Comercio Exterior de Bienes:

https://comex.indec.gob.ar/?_ga=2.85762393.1346510258.1611573056-1509903781.1592436568#/database.

Fuente: INDEC, Dirección Nacional de Estadísticas del Sector Externo y Cuentas Internacionales.

En el siguiente gráfico se presenta la evolución mensual de la variación interanual de las exportaciones netas, en términos de precios y cantidades, y su correspondiente saldo, en millones de dólares.

Gráfico 5. Variación interanual de las exportaciones netas de los principales productos de la soja en términos de precios y cantidades, en millones de dólares. Enero 2019-noviembre 2021

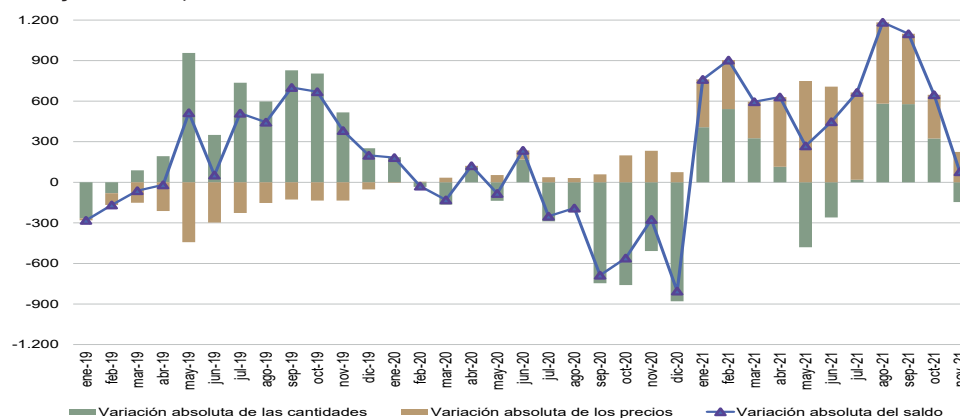

Fuente: INDEC, Dirección Nacional de Estadísticas del Sector Externo y Cuentas Internacionales.

En los once meses de 2021, las exportaciones netas de los principales productos derivados del cultivo de la soja y sus subproductos alcanzaron el valor de 19.202 millones de dólares, 7.112 millones de dólares superior (58,8%) a las registradas en el mismo período del año anterior.

Las exportaciones de los principales productos relacionados con la soja y sus subproductos totalizaron 21.714 millones de dólares, con una suba de 55,2% en términos interanuales (7.722 millones de dólares), producto de un aumento en las cantidades de 10,6% y un incremento en los precios de 40,1%. Respecto a los precios, aumentaron los de todos los productos: aceite de soja (61,4%); biodiésel y sus mezclas (60,5%); porotos de soja, excluidos para siembra (51,0%); y harina y pellets de la extracción del aceite de soja (25,3%). En relación con las cantidades, se incrementaron las de biodiésel y sus mezclas (102,8%), harina y pellets de la extracción del aceite de soja (16,2%) y aceite de soja en bruto (8,2%), mientras que descendieron las de porotos de soja, excluidos para siembra (-20,5%).

Por su parte, las importaciones de porotos de soja, excluidos para siembra, y sus principales derivados fueron de 2.513 millones de dólares, 610 millones de dólares más en comparación con igual período del año anterior.

8. Información complementaria

El valor de las exportaciones de noviembre de 2021 se estimó en forma provisoria, debido a que 10,6% de la documentación aduanera oficializada durante este mes se encuentra aún pendiente. Esto significa que, al momento del cierre del presente informe, no fue cumplida ni anulada.

Cuadro 14. Cifras de comercio exterior. Exportaciones en millones de dólares, porcentaje de documentación pendiente y totales de la base usuario de exportación e importación. Años 2018-2020 y enero-noviembre de 2021

Período	Exportaciones	Documentación pendiente de exportación	Base usuario (¹)	
			Exportaciones	Importaciones
	Millones de dólares	%	Millones de dólares	
2018 Total anual	61.782	0,1	61.782	65.483
2019 Total anual	65.115	0,1	65.115	49.125
2020 Total anual	54.884	0,2	54.884	42.356
2021 Enero	4.912	0,1	4.912	3.844
Febrero	4.775	0,1	4.775	3.713
Marzo	5.720	0,2	5.720	5.320
Abril	6.143	0,3	6.143	4.673
Mayo	6.813	0,4	6.813	5.141
Junio	7.010	0,4	7.010	5.909
Julio	7.252	0,3	7.252	5.715
Agosto	8.099	0,4	8.099	5.754
Septiembre	7.570	0,6	7.570	5.886
Octubre	6.863	1,7	6.863	5.247
Noviembre	6.164	10,6	6.087	5.767

(¹) La información sobre la base usuario se encuentra disponible en el Sistema de Consulta del Comercio Exterior de Bienes en: <https://www.indec.gob.ar/indec/web/Nivel4-Tema-3-2-124>.

Nota: los datos de la base usuario se presentan protegidos de acuerdo a la normativa vigente sobre secreto estadístico y protección de datos individuales (art. 10° de la Ley 17.622; título VI del Decreto 3.110/70; art. 1° de la Disposición 176/99, entre otros).

El Sistema de Consulta del Comercio Exterior de Bienes proporciona cifras actualizadas en forma continua que sirven como instrumento para la toma de decisiones y el análisis del intercambio comercial entre los países. Se puede consultar información por tipo de comercio (exportación o importación), buscar uno o más productos de acuerdo a la Nomenclatura Común del Mercosur (NCM) y filtrar los resultados por año, período (mensual o anual) y país de destino de las exportaciones u origen de las importaciones. También tiene la opción de descargar la base completa para cada uno de los años disponibles (2002-2020).

Debido al nuevo marco normativo impartido por la Administración Federal de Ingresos Públicos (AFIP), Disposición 302/18, el Sistema de Consulta de Comercio Exterior de Bienes del INDEC permite consultar importaciones a nivel de producto, según la NCM y país de origen.

A partir de marzo de 2018, el Sistema de Consulta del Comercio Exterior de Bienes permite realizar consultas a nivel de exportaciones de uno o más productos, según la NCM, entre la Argentina y un país de destino seleccionado, siempre y cuando no se vulnere la normativa de secreto estadístico.

En www.indec.gob.ar se encuentran disponibles los cuadros correspondientes al *INDEC Informa*, cap. 3.1, "Sector Externo".

Fuente: INDEC, Dirección Nacional de Estadísticas del Sector Externo y Cuentas Internacionales.

- En el informe técnico *Intercambio comercial argentino (ICA)* suelen realizarse modificaciones a las cifras de los meses anteriores, especialmente en los valores de exportación. Estas modificaciones obedecen a múltiples razones: el valor informado se construye, fundamentalmente, sobre la base de operaciones realizadas y perfeccionadas desde el punto de vista documental y, en el caso de existir un porcentaje de operaciones pendiente al momento de brindar la información, su valor debe ser estimado. Asimismo, hay operaciones que han sido oficializadas por un valor, se efectivizan por un valor inferior y se demora la carga del posembarque (documento en donde se consigna el valor definitivo). Finalmente, la aplicación de regímenes tales como el de precios revisables (petróleo), con ajuste de precios en función de la calidad (concentrado de minerales), como así también las operaciones en consignación, permiten a los exportadores modificar los valores declarados en el momento de la exportación en plazos que van de los 60 a los 180 días posteriores al embarque.
- Dada la Resolución general 2108 AFIP, los exportadores de minerales tienen la opción de modificar el valor de sus transacciones en virtud de las variaciones en la cantidad y en la ley del mineral constatadas por el comprador. Esta opción puede ser ejercida dentro de los seis meses de embarque, con posibilidades de prorrogar este plazo por otros seis meses.
- Por lo general, no se realizan modificaciones en las cifras de importación, salvo las practicadas a fin de cada año por la recuperación por parte de los importadores de mercaderías que fueran enviadas previamente a rezago y registradas como tales.
- Valoración: las exportaciones se refieren a precios FOB (libre a bordo), en el puerto o lugar de embarque de las mercaderías; y las importaciones, a precios CIF, que incluyen el valor FOB más el flete y el seguro (excluidos los derechos de importación).
Ver: https://www.indec.gob.ar/ftp/cuadros/economia/metodologia_comex.pdf.
- Las variaciones porcentuales de precios y cantidades de las exportaciones e importaciones del período analizado se construyeron sobre la base de un índice de precios mensual del tipo Paasche con base 2004=100. Los índices de precios del tipo Paasche se construyen considerando las cantidades del período de cálculo, razón por la cual son sensibles a los cambios en la composición del comercio exterior.

Desde 1996 a la fecha, se desestacionalizan mensualmente las series de exportación y de importación utilizando el programa X13-ARIMA-SEATS (Final version 1.1, U.S. Bureau of the Census).

La desestacionalización de una serie es el procedimiento mediante el cual se obtiene una nueva, libre de estacionalidad y de las variaciones debidas a la composición del calendario. El programa X-13ARIMA-SEATS permite utilizar el módulo X-11, que estima la estacionalidad por medio de promedios móviles aplicados en forma iterativa. Las variaciones por días de actividad y feriados móviles se estiman con un modelo de regresión con errores ARIMA (RegArima).

La tendencia-ciclo es un indicador que permite analizar los ciclos y la tendencia a largo plazo. Para todas las series antes mencionadas, la estimación de la tendencia-ciclo se realiza por el método H13 modificado (Dagum, 1996), que consiste en un posprocesamiento de la serie desestacionalizada.

Las opciones para este posprocesamiento son:

1. Extensión con un año de pronósticos de la serie desestacionalizada corregida por valores extremos utilizando el modelo $(0 \ 1 \ 1) \ (0 \ 0 \ 1)_{12}$.
2. Corrección más estricta de valores extremos.
3. Estimación de la tendencia utilizando el filtro Henderson de 13 términos.

Por las características propias del método X-11, los factores estimados sufren modificaciones cada vez que se incorpora un nuevo dato a la serie original y esto puede producir revisiones de los valores ya publicados.

Normalmente, para el ajuste estacional, se aplica el método semiconcurrente, o sea, las opciones se revisan una vez al año y se fijan por un año calendario hasta la siguiente revisión de las opciones.

La pandemia de la COVID-19 impactó fuertemente en la economía argentina desde marzo de 2020 y este efecto se traduce en forma de cambios estructurales en las series económicas. Las series de Comercio Exterior no son una excepción.

Estos cambios estructurales pueden ser modelizados por distintos tipos de *outliers* o rampas. Ante la imposibilidad de determinar *a priori* cuál va a ser el impacto en cada serie de tiempo, las opciones de desestacionalización estarán sujetas a revisión permanente con la incorporación de cada nuevo dato para tratar de modelar el efecto de la COVID-19 en forma acertada lo más oportunamente posible. Por esta razón, mientras duren estas medidas, los ajustes tendrán el carácter de preliminares. Una vez superada esta situación atípica, se realizará una revisión integral de las opciones de los ajustes estacionales de todas las series.

Nota aclaratoria sobre el ajuste estacional y tendencia-ciclo

A partir del informe de junio de 2021, se adoptó una política de publicación para las series desestacionalizadas y tendencia-ciclo que puso a disposición de los usuarios las series definitivas de los totales de exportaciones e importaciones para el período enero de 1996 a diciembre de 2014. Ver: <https://www.indec.gob.ar/indec/web/Nivel4-Tema-3-2-40>.

Motivó esta decisión la conveniencia de brindarle al usuario la posibilidad de disponer de largas series temporales ajustadas estacionalmente y que, además, sean más estables, con el fin de mitigar mediante esta política de publicación la inestabilidad propia del método X-11.

Oportunamente, se actualizarán las cifras que correspondan desde enero de 2015 en cada nuevo informe ICA.

Referencias:

Dagum, E. B. (1996). A new method to reduce unwanted ripples and revisions in trend-cycle estimates from X-11-ARIMA. *Survey Methodology* 22, 77-83.

10. Zonas económicas

Mercado Común del Sur (Mercosur): Argentina, Brasil, Paraguay, Uruguay, Venezuela y zonas francas de Brasil y Uruguay.

Chile: Chile y sus zonas francas.

Resto de la Asociación Latinoamericana de Integración (Resto de ALADI): Bolivia, Colombia, Cuba, Ecuador, Perú y zonas francas.

Sistema de la Integración Centroamericana (SICA): Belice, Costa Rica, El Salvador, Guatemala, Honduras, Nicaragua, Panamá –incluye su zona franca–, República Dominicana.

USMCA (ex NAFTA):⁶ Canadá, Estados Unidos (incluye Puerto Rico y territorios vinculados en América y Oceanía) y México.

Unión Europea (UE):⁷ Alemania, Austria, Bélgica, Bulgaria, Chipre, Croacia, Dinamarca, Eslovaquia, Eslovenia, España (incluye Islas Canarias), Estonia, Finlandia, Francia, Grecia, Hungría, Irlanda, Italia, Letonia, Lituania, Luxemburgo, Malta, Países Bajos, Polonia, Portugal, República Checa, Rumania y Suecia.

Reino Unido: Reino Unido –incluye Irlanda del Norte–.

Asociación de las Naciones del Sudeste Asiático (ASEAN): Brunei, Camboya, Filipinas, Indonesia, Laos, Malasia, Myanmar, Singapur, Tailandia y Viet Nam.

China: incluye Hong Kong y Macao.

Comunidad de Estados Independientes (CEI): Armenia, Belarús, Kazajstán, Kirguistán, Moldova, Rusia, Tayikistán, Turkmenistán y Uzbekistán.

Medio Oriente: Arabia Saudita, Bahrein, Emiratos Árabes Unidos, Irán, Iraq, Israel, Jordania, Kuwait, Líbano, Omán, Qatar, Yemen, Siria y Palestina.

Egipto y la Unión del Magreb Árabe: Argelia, Egipto, Libia, Marruecos, Mauritania y Túnez.

Unión Aduanera del Sur de África (SACU): Botswana, Eswatini (Swazilandia), Lesotho, Namibia y Sudáfrica.

Oceanía: Australia, Fiji, Islas Marianas Septentrionales, Islas Marshall, Islas Salomón, Kiribati, Estados Federados de Micronesia, Nauru, Nueva Zelandia, Palau, Papua Nueva Guinea, Samoa, territorios vinculados a Australia, territorios vinculados a Francia, territorio británico (Islas Pitcairn), territorios vinculados a Nueva Zelandia, Tonga, Tuvalu y Vanuatu.

⁶ El Acuerdo Estados Unidos-México-Canadá (USMCA, por su sigla en inglés), en vigencia desde el 1 de julio de 2020, reemplaza el NAFTA.

⁷ Desde febrero de 2020, la Unión Europea quedó conformada con un total de 27 países. Los datos de Reino Unido se publican por separado.

11. Apéndice estadístico

Cuadro 15. Importaciones, por usos económicos y principales secciones de la Nomenclatura Común del Mercosur. Noviembre y once meses de 2020 y 2021

Usos/secciones	Noviembre			Once meses		
	2021*	2020*	Variación porcentual	2021*	2020*	Variación porcentual
	Millones de dólares		%	Millones de dólares		%
Total general	5.767	4.115	40,1	56.968	38.448	48,2
Bienes de capital (BK)	956	803	19,1	9.013	6.571	37,2
XVI-Máquinas, aparatos y material eléctrico; sus partes y accesorios	712	583	22,1	6.645	4.657	42,7
XVII-Material de transporte	106	114	-7,0	1.088	966	12,6
XVIII-Instrumentos y aparatos óptica; médico-quirúrgico y relojería; instr. musicales	108	84	28,6	1.025	747	37,2
Resto de bienes de capital	30	22	36,4	255	200	27,5
Bienes intermedios (BI)	2.351	1.533	53,4	23.468	15.341	53,0
II-Productos del reino vegetal	201	111	81,1	2.796	2.134	31,0
V-Productos minerales	131	50	162,0	1.253	460	172,4
VI-Productos de industrias químicas o de las industrias conexas	1.004	596	68,5	9.449	6.253	51,1
VII-Plástico, caucho y sus manufacturas	303	229	32,3	2.862	1.968	45,4
X-Pasta de madera; papel o cartón	94	76	23,7	819	744	10,1
XI-Materias textiles y sus manufacturas	81	67	20,9	901	589	53,0
XIII-Manufacturas de piedra, yeso, cemento, amianto, mica, cerámica y vidrio	59	39	51,3	505	322	56,8
XV-Metales comunes y sus manufacturas	337	240	40,4	3.455	1.753	97,1
Resto de bienes intermedios	140	125	12,0	1.427	1.117	27,8
Combustibles y lubricantes (Cyl)	501	158	217,1	5.135	2.496	105,7
V-Productos minerales	486	150	224,0	5.006	2.363	111,8
Resto de combustibles y lubricantes	16	8	100,0	129	133	-3,0
Piezas y accesorios para bienes de capital (PyA)	1.102	862	27,8	10.763	6.805	58,2
XVI-Máquinas, aparatos y material eléctrico; sus partes y accesorios	713	576	23,8	6.981	4.605	51,6
XVII-Material de transporte	316	234	35,0	3.061	1.679	82,3
Resto de piezas y accesorios	74	52	42,3	721	521	38,4
Bienes de consumo (BC)	669	549	21,9	6.497	5.487	18,4
I-Animales vivos y productos del reino animal	28	16	75,0	220	134	64,2
II-Productos del reino vegetal	56	52	7,7	508	451	12,6
IV-Productos de las industrias alimentarias, bebidas y tabaco	62	58	6,9	644	538	19,7
VI-Productos de industrias químicas o de las industrias conexas	214	165	29,7	2.084	2.019	3,2
VII-Plástico, caucho y sus manufacturas	43	37	16,2	468	265	76,6
XI-Materias textiles y sus manufacturas	24	24	-	300	407	-26,3
XII-Calzado, sombreros, paraguas, bastones, plumas, flores artificiales y otros	38	26	46,2	405	278	45,7
XVI-Máquinas, aparatos y material eléctrico; sus partes y accesorios	43	40	7,5	473	394	20,1
XVII-Material de transporte	40	31	29,0	387	231	67,5
XVIII-Instrumentos y aparatos óptica; médico-quirúrgico y relojería; instr. musicales	33	16	106,3	229	147	55,8
XX-Mercancías y productos diversos	49	49	-	404	317	27,4
Resto de bienes de consumo	40	34	17,6	377	304	24,0
Vehículos automotores de pasajeros (VA)	135	170	-20,6	1.556	1.427	9,0
XVII-Material de transporte	135	170	-20,6	1.556	1.427	9,0
Resto	54	40	35,0	536	321	67,0

Fuente: INDEC, Dirección Nacional de Estadísticas del Sector Externo y Cuentas Internacionales.

Cuadro 16.

Balanza comercial argentina por principales secciones y capítulos de la Nomenclatura Común del Mercosur.
En millones de dólares y variaciones porcentuales. Once meses de 2021 respecto a once meses de 2020

Sección/capítulo	Once meses de 2021				
	Exportaciones ^e	Variación porcentual	Importaciones [*]	Variación porcentual	Saldo [*]
	Millones de dólares	%	Millones de dólares	%	Millones de dólares
Total general	71.320	38,9	56.968	48,2	14.352
I-Animales vivos y productos del reino animal	6.277	7,7	284	45,6	5.992
02-Carne y despojos comestibles	3.098	0,6	125	47,1	2.973
03-Pescados y crustáceos, moluscos y demás invertebrados acuáticos	1.840	15,7	82	90,7	1.758
04-Leche y productos lácteos; huevos de ave; miel natural; productos comestibles de origen animal, n.c.o.p.	1.247	15,9	20	53,8	1.227
Resto de sección I	92	9,5	58	7,4	34
II-Productos del reino vegetal	18.188	30,3	3.304	27,8	14.884
08-Frutas y frutos comestibles; cortezas de agrios (cítricos), melones o sandías	721	-4,6	380	13,1	342
10-Cereales	12.326	43,4	33	17,9	12.293
12-Semillas y frutos oleaginosos; semillas y frutos diversos; plantas industriales o medicinales; paja y forraje	3.795	13,6	2.609	31,6	1.186
Resto de sección II	1.346	6,6	282	19,0	1.063
III-Grasas y aceites animales o vegetales	8.134	74,7	100	49,3	8.035
IV-Productos de las industrias alimentarias, bebidas y tabaco	14.405	36,8	899	19,1	13.505
20-Preparaciones de hortalizas, frutas u otros frutos o demás partes de plantas	711	4,7	99	-6,6	613
22-Bebidas, líquidos alcohólicos y vinagre	890	9,7	83	13,7	808
23-Residuos y desperdicios de las industrias alimentarias; alimentos preparados para animales	11.876	45,4	71	14,5	11.805
Resto de sección IV	927	6,8	646	25,4	280
V-Productos minerales	4.316	61,8	6.259	121,6	-1.944
26-Minerales metalíferos, escorias y cenizas	361	59,0	1.018	214,2	-657
27-Combustibles y aceites minerales y productos de su destilación; materias bituminosas; ceras minerales	3.869	63,8	5.106	111,1	-1.237
Resto de sección V	86	8,9	135	66,7	-49
VI-Productos de industrias químicas o de las industrias conexas	4.910	56,5	11.579	39,4	-6.669
28-Productos químicos inorgánicos; compuestos de metal precioso, de elementos radioactivos, de metales de las tierras raras o de isótopos	334	43,3	654	27,2	-321
29-Productos químicos orgánicos	484	37,9	3.018	28,3	-2.534
30-Productos farmacéuticos	795	22,9	3.005	49,9	-2.209
31-Abonos	27	50,0	2.150	103,6	-2.123
33-Aceites esenciales y resinoides; preparaciones de perfumería, de tocador o de cosmética	436	-5,8	393	9,5	42
38-Productos diversos de las industrias químicas	2.355	123,4	1.285	9,0	1.070
Resto de sección VI	479	29,1	1.073	27,7	-594
VII-Plástico, caucho y sus manufacturas	1.140	41,6	3.743	46,0	-2.602
39-Plástico y sus manufacturas	928	41,5	2.726	43,7	-1.798
40-Caucho y sus manufacturas	212	41,3	1.017	52,5	-804
VIII-Pieles, cueros y sus manufacturas (excepto calzado)	430	36,9	84	12,0	346
IX-Madera, corcho y sus manufacturas; carbón vegetal; cestería	294	54,7	146	32,7	148
X-Pasta de madera; papel o cartón	374	29,9	874	8,3	-500
XI-Materias textiles y sus manufacturas	419	45,0	1.222	20,3	-803
XII-Calzado, sombreros, paraguas, bastones, plumas, flores artificiales y otros	10	100,0	411	45,7	-401
XIII-Manufacturas de piedra, yeso, cemento, amianto, mica, cerámica y vidrio	141	43,9	542	55,3	-401
XIV-Perlas finas, piedras y metales preciosos y su manufactura; bisutería; monedas	2.186	17,1	144	42,6	2.042
XV-Metales comunes y sus manufacturas	1.614	39,4	3.958	90,2	-2.344
72-Fundición, hierro y acero	480	89,7	1.650	190,0	-1.170
73-Manufacturas de fundición, hierro o acero	514	59,1	787	42,1	-272
76-Aluminio y sus manufacturas	565	6,4	374	36,5	191
Resto de sección XV	55	7,8	1.148	67,8	-1.092
XVI-Máquinas, aparatos y material eléctrico; sus partes y accesorios	1.259	30,2	14.451	45,6	-13.191
84-Reactores nucleares, calderas, máquinas, aparatos y artefactos mecánicos; partes de estas máquinas o aparatos	1.099	30,7	8.482	50,0	-7.382
85-Máquinas y aparatos, material eléctrico, y sus partes; aparatos de grabación o reproducción de sonido, y de imagen y sonido en televisión, y sus partes y accesorios	160	27,0	5.969	39,7	-5.809
XVII-Material de transporte	6.027	73,9	6.093	41,6	-66
87-Vehículos automóviles, tractores, velocípedos y demás vehículos terrestres; sus partes y accesorios	5.864	73,1	5.849	41,2	15
Resto de sección XVII	163	106,3	244	49,7	-81
Resto de secciones y transacciones especiales	1.196	6,7	2.876	37,0	-1.680

Fuente: INDEC, Dirección Nacional de Estadísticas del Sector Externo y Cuentas Internacionales.

Cuadro 17.

Productos seleccionados de exportación según diferencias absolutas. Once meses de 2020 y 2021

Productos	Once meses		Diferencias absolutas
	2021 ^e	2020 [*]	
	Millones de dólares		
Total de exportaciones	71.320	51.340	19.980
Total de productos seleccionados	46.007	30.527	15.480
23040010 Harina y pellets de la extracción del aceite de soja	10.992	7.538	3.454
15071000 Aceite de soja en bruto, incluso desgomado	6.409	3.664	2.745
10059010 Maíz en grano, excluido para siembra	8.489	5.848	2.641
87042190 Vehículos automóviles para transporte de mercancías, con motor de émbolo, de encendido por compresión (diésel o semidiésel) de peso total con carga máxima <= a 5 t n.c.o.p.	3.477	1.992	1.485
38260000 Biodiésel y sus mezclas, sin aceites de petróleo o de mineral bituminoso	1.525	468	1.057
27160000 Energía eléctrica	s	s	639
10019900 Trigo y morcajo, excluidos trigo duro y para siembra	2.497	1.933	564
27090010 Aceites crudos de petróleo	1.549	1.013	536
15121110 Aceite de girasol en bruto	827	343	484
87032210 Vehículos automóviles principalmente para el transporte de personas, de cilindrada > 1.000 cm ³ y <= 1.500 cm ³ , con capacidad <= 6 personas	702	229	473
12019000 Porotos de soja, incluso quebrantados, excluidos para siembra	2.789	2.323	466
10079000 Sorgo de grano, excluido para siembra	530	99	431
03061710 Camarones, langostinos y demás decápodos Natantia, congelados, excluidos de agua fría, enteros	673	346	327
27101249 Naftas, excluidas para petroquímica	397	190	207
02023000 Carne bovina, congelada, deshuesada	1.588	1.794	-206
71081210 Oro para uso no monetario, formas en bruto de aleación dorada o bullón dorado	1.746	1.556	190
27101922 Fueloil	39	210	-171
87033390 Vehículos automóviles principalmente para el transporte de personas, de cilindrada > 2.500 cm ³ , con motor de émbolo o pistón, encendido por compresión (diésel o semidiésel), n.c.o.p.	s	s	156
87032310 Vehículos automóviles principalmente para el transporte de personas, de cilindrada > a 1.500 cm ³ y <= a 3.000 cm ³ , con capacidad <= a 6 personas	269	119	150
03074310 Calamares y potas congelados	246	394	-148
Resto	25.313	20.813	4.500

Fuente: INDEC, Dirección Nacional de Estadísticas del Sector Externo y Cuentas Internacionales.

Cuadro 18.

Productos seleccionados de importación según diferencias absolutas. Once meses de 2020 y 2021

Productos	Once meses		Diferencias absolutas
	2021	2020 [*]	
	Millones de dólares		
Total de importaciones	56.968	38.448	18.520
Total de productos seleccionados	11.850	5.197	6.653
27101921 Gasóleo	1.746	583	1.163
27111100 Gas natural licuado	1.101	227	874
30022029 Vacunas para medicina humana dosificadas acondicionadas para la venta por menor n.c.o.p.	935	80	855
26011210 Minerales de hierro y sus concentrados, aglomerados por proceso de pelletización, de diámetro >= 8 mm y <= a 18 mm	808	187	621
12019000 Porotos de soja, incluso quebrantados, excluidos para siembra	2.512	1.902	610
31021010 Urea con contenido de nitrógeno calculado sobre producto anhidro seco, > 45% en peso	671	280	391
72071200 Semielaborados de hierro, acero sin alear, con contenido de carbono < a 0,25%, de sección transversal rectangular	332	53	279
85177010 Circuitos impresos con componentes eléctricos o electrónicos montados para teléfonos, incluidos celulares; los demás aparatos de emisión, transmisión o recepción de voz, imagen u otros datos, incluidos los de comunicación en red	704	443	261
31054000 Fosfato monoamónico, incluso mezclado con fosfato diamónico	570	315	255
87082999 Partes y accesorios de carrocerías de automóviles para transporte de personas, mercancías o usos especiales, n.c.o.p.	505	257	248
87084080 Cajas de cambio y sus partes para vehículos automóviles n.c.o.p.	538	295	243
85299020 Partes para aparatos receptores de radiodifusión, monitores y proyectores; aparatos receptores de televisión	452	214	238
84718000 Unidades de máquinas automáticas para tratamiento o procesamiento de datos n.c.o.p.	283	56	227
99980400 Bienes despachados mediante servicios postales	517	305	212
27101922 Fueloil	176	-	176
Resto	45.118	33.251	11.867

Fuente: INDEC, Dirección Nacional de Estadísticas del Sector Externo y Cuentas Internacionales.

Cuadro 19. Exportaciones por grandes rubros, según zonas económicas y países seleccionados. Noviembre de 2020 y 2021

Zonas económicas y países seleccionados	Grandes rubros														
	Total			Productos primarios (PP)			Manufacturas de origen agropecuario (MOA)			Manufacturas de origen industrial (MOI)			Combustibles y energía (CyE)		
	2021 ^e	2020 [*]	Var.	2021 ^e	2020 [*]	Var.	2021 ^e	2020 [*]	Var.	2021 ^e	2020 [*]	Var.	2021 ^e	2020 [*]	Var.
	Millones de dólares		%	Millones de dólares		%	Millones de dólares		%	Millones de dólares		%	Millones de dólares		%
Total	6.164	4.500	37,0	1.323	755	75,2	2.458	2.165	13,5	1.862	1.166	59,7	520	415	25,3
Mercosur	1.476	1.060	39,2	164	87	88,5	225	249	-9,6	892	524	70,2	195	200	-2,5
Chile	426	229	86,0	93	26	257,7	155	86	80,2	139	84	65,5	40	34	17,6
Resto de ALADI	358	256	39,8	100	98	2,0	119	87	36,8	135	70	92,9	3	1	200,0
SICA	74	45	64,4	s	2	s	22	10	120,0	45	24	87,5	s	8	s
USMCA (ex NAFTA) (1)	468	358	30,7	40	52	-23,1	121	105	15,2	222	191	16,2	85	10	///
Unión Europea (2)	672	550	22,2	208	167	24,6	327	289	13,1	s	67	s	s	26	s
Reino Unido	37	39	-5,1	12	18	-33,3	23	20	15,0	1	1	-	-	1	-100,0
Suiza	81	63	28,6	1	0	///	3	2	50,0	77	61	26,2	-	-	-
CEI	70	55	27,3	11	8	37,5	58	43	34,9	1	3	-66,7	-	0	-100,0
ASEAN	478	418	14,4	197	89	121,3	273	299	-8,7	7	10	-30,0	-	20	-100,0
China	305	370	-17,6	54	40	35,0	227	311	-27,0	24	19	26,3	-	0	-100,0
República de Corea	124	14	///	107	11	///	15	2	///	2	0	376,0	-	-	-
Japón	48	35	37,1	13	5	160,0	21	21	-	14	8	75,0	0	-	///
India	461	241	91,3	s	1	s	366	197	85,8	84	43	95,3	s	-	s
Medio Oriente	268	260	3,1	54	17	217,6	123	154	-20,1	s	s	s	s	s	s
Magreb y Egipto	287	164	75,0	81	62	30,6	183	99	84,8	23	3	///	-	-	-
SACU	49	25	96,0	3	2	50,0	34	19	78,9	12	5	140,0	-	-	-
Oceanía	79	61	29,5	3	5	-40,0	45	28	60,7	31	27	14,8	0	0	-99,8
Resto del mundo	404	259	56,0	178	66	169,7	116	144	-19,4	16	20	-20,0	94	29	224,1

(1) El USMCA, en vigencia desde el 1 de julio de 2020, reemplaza el NAFTA.

(2) Desde febrero de 2020, la Unión Europea quedó conformada con un total de 27 países. Los datos de Reino Unido se publican por separado. **Nota:** los totales incluyen zonas francas y territorios asociados.

Fuente: INDEC, Dirección Nacional de Estadísticas del Sector Externo y Cuentas Internacionales.

Cuadro 20. Exportaciones por grandes rubros, según zonas económicas y países seleccionados. Once meses de 2020 y 2021

Zonas económicas y países seleccionados	Grandes rubros														
	Total			Productos primarios (PP)			Manufacturas de origen agropecuario (MOA)			Manufacturas de origen industrial (MOI)			Combustibles y energía (CyE)		
	2021 ^e	2020 [*]	Var.	2021 ^e	2020 [*]	Var.	2021 ^e	2020 [*]	Var.	2021 ^e	2020 [*]	Var.	2021 ^e	2020 [*]	Var.
	Millones de dólares		%	Millones de dólares		%	Millones de dólares		%	Millones de dólares		%	Millones de dólares		%
Total	71.320	51.340	38,9	20.061	15.465	29,7	28.629	20.688	38,4	18.009	11.998	50,1	4.620	3.188	44,9
Mercosur	13.274	8.967	48,0	2.278	1.561	45,9	2.014	1.786	12,8	7.446	4.929	51,1	1.537	691	122,4
Chile	3.728	2.673	39,5	779	591	31,8	1.386	916	51,3	1.297	766	69,3	267	400	-33,3
Resto de ALADI	4.069	2.819	44,3	1.333	1.053	26,6	1.362	882	54,4	1.318	862	52,9	56	22	154,5
SICA	938	535	75,3	104	53	96,2	286	82	248,8	506	322	57,1	42	78	-46,2
USMCA (ex NAFTA) (1)	5.649	3.889	45,3	745	586	27,1	1.294	1.028	25,9	2.721	1.852	46,9	889	424	109,7
Unión Europea (2)	9.170	6.365	44,1	2.099	1.703	23,3	4.345	3.146	38,1	2.323	1.220	90,4	403	296	36,1
Reino Unido	715	546	31,0	153	138	10,9	543	368	47,6	19	35	-45,7	0	6	-94,7
Suiza	881	956	-7,8	4	2	100,0	24	20	20,0	853	934	-8,7	-	-	-
CEI	769	663	16,0	276	255	8,2	451	367	22,9	41	40	2,5	-	s	s
ASEAN	6.786	5.632	20,5	2.792	2.583	8,1	3.856	2.929	31,6	103	88	17,0	35	33	6,1
China	5.923	5.135	15,3	3.128	2.471	26,6	2.544	2.449	3,9	223	156	42,9	30	59	-49,2
República de Corea	1.599	659	142,6	1.272	607	109,6	297	35	///	30	17	76,5	-	-	-
Japón	686	300	128,7	411	111	270,3	183	105	74,3	91	84	8,3	s	-	s
India	3.808	2.353	61,8	23	21	9,5	3.308	2.101	57,4	452	228	98,2	s	s	s
Medio Oriente	4.286	2.972	44,2	960	996	-3,6	2.737	1.504	82,0	80	159	-49,7	509	314	62,1
Magreb y Egipto	3.795	2.825	34,3	2.304	1.652	39,5	1.414	1.136	24,5	77	26	196,2	-	11	-100,0
SACU	429	308	39,3	37	39	-5,1	291	207	40,6	100	62	61,3	-	-	-
Oceanía	741	643	15,2	29	54	-46,3	505	480	5,2	207	105	97,1	0	4	-96,8
Resto del mundo	4.074	3.099	31,5	1.334	989	34,9	1.790	1.148	55,9	123	114	7,9	827	847	-2,4

(1) El USMCA, en vigencia desde el 1 de julio de 2020, reemplaza el NAFTA.

(2) Desde febrero de 2020, la Unión Europea quedó conformada con un total de 27 países. Los datos de Reino Unido se publican por separado. **Nota:** los totales incluyen zonas francas y territorios asociados.

Fuente: INDEC, Dirección Nacional de Estadísticas del Sector Externo y Cuentas Internacionales.

Cuadro 21. Importaciones por usos económicos, según zonas económicas y países seleccionados. Noviembre de 2020 y 2021

Zonas económicas y países seleccionados	Usos económicos											
	Total			Bienes de capital (BK)			Bienes intermedios (BI)			Combustibles y lubricantes (CyL)		
	2021*	2020*	Var.	2021*	2020*	Var.	2021*	2020*	Var.	2021*	2020*	Var.
	Millones de dólares		%	Millones de dólares		%	Millones de dólares		%	Millones de dólares		%
Total	5.767	4.115	40,1	956	803	19,1	2.351	1.533	53,4	501	158	217,1
Mercosur	1.372	1.027	33,6	155	147	5,4	728	463	57,2	27	18	50,0
Chile	76	60	26,7	2	1	100,0	48	37	29,7	-	0	-100,0
Resto de ALADI	162	124	30,6	1	1	-	38	23	65,2	75	60	25,0
SICA	7	2	250,0	4	0	///	1	1	-	-	-	-
USMCA (ex NAFTA) (¹)	713	562	26,9	107	105	1,9	323	226	42,9	64	34	88,2
Unión Europea (²)	960	659	45,7	129	137	-5,8	377	231	63,2	134	13	///
Reino Unido	46	53	-13,2	9	4	125,0	26	31	-16,1	0	0	///
Suiza	52	36	44,4	3	3	-	33	24	37,5	0	0	124,7
CEI	52	20	160,0	1	0	27,8	50	18	177,8	1	-	///
ASEAN	326	266	22,6	53	41	29,3	40	45	-11,1	1	0	108,6
China	1.154	879	31,3	420	314	33,8	328	239	37,2	0	0	174,3
República de Corea	42	31	35,5	8	4	100,0	11	20	-45,0	1	0	97,5
Japón	79	72	9,7	15	15	-	10	9	11,1	0	0	-66,5
India	116	71	63,4	10	7	42,9	60	35	71,4	12	11	9,1
Medio Oriente	170	38	347,4	3	2	50,0	36	16	125,0	126	16	///
Magreb y Egipto	133	73	82,2	1	0	73,8	121	70	72,9	-	0	-100,0
SACU	13	13	-	2	3	-33,3	6	7	-14,3	-	-	-
Oceanía	82	7	///	2	2	-	28	4	///	50	0	///
Resto del mundo	211	123	71,5	31	16	93,8	84	34	147,1	11	4	175,0

Zonas económicas y países seleccionados	Usos económicos											
	Piezas y accesorios para bienes de capital (PyA)			Bienes de consumo (BC)			Vehículos automotores de pasajeros (VA)			Resto		
	2021*	2020*	Var.	2021*	2020*	Var.	2021*	2020*	Var.	2021*	2020*	Var.
	Millones de dólares		%	Millones de dólares		%	Millones de dólares		%	Millones de dólares		%
Total	1.102	862	27,8	669	549	21,9	135	170	-20,6	54	40	35,0
Mercosur	236	165	43,0	132	96	37,5	94	138	-31,9	0	0	0,1
Chile	3	3	-	23	20	15,0	-	-	-	0	0	72,7
Resto de ALADI	1	0	183,8	47	39	20,5	1	-	///	0	0	48,6
SICA	0	0	-4,7	1	0	31,4	-	-	-	0	0	351,2
USMCA (ex NAFTA) (¹)	124	112	10,7	78	66	18,2	17	19	-10,5	0	0	35,6
Unión Europea (²)	177	168	5,4	136	100	36,0	7	10	-30,0	0	0	-73,2
Reino Unido	4	10	-60,0	7	7	-	0	0	-62,6	0	0	20,7
Suiza	2	2	-	13	7	85,7	-	-	-	0	0	-90,8
CEI	1	1	-	0	0	19,4	-	-	-	0	0	///
ASEAN	194	135	43,7	39	45	-13,3	-	-	-	0	0	-22,5
China	246	188	30,9	151	137	10,2	8	1	///	0	0	113,2
República de Corea	20	6	233,3	1	1	-	1	0	///	0	0	89,8
Japón	47	43	9,3	4	4	-	2	1	100,0	0	0	11,0
India	12	7	71,4	17	10	70,0	5	-	///	0	0	-1,0
Medio Oriente	2	1	100,0	2	1	100,0	-	-	-	0	0	-99,7
Magreb y Egipto	11	2	450,0	1	1	-	-	-	-	0	0	-79,7
SACU	5	2	150,0	0	0	-6,5	-	0	-100,0	0	0	142,9
Oceanía	1	1	-	1	1	-	-	-	-	0	0	210,3
Resto del mundo	17	16	6,3	15	13	15,4	-	-	-	53	39	35,9

(¹) El USMCA, en vigencia desde el 1 de julio de 2020, reemplaza el NAFTA.

(²) Desde febrero de 2020, la Unión Europea quedó conformada con un total de 27 países. Los datos de Reino Unido se publican por separado.

Nota: los totales incluyen zonas francas y territorios asociados.

Fuente: INDEC, Dirección Nacional de Estadísticas del Sector Externo y Cuentas Internacionales.

Cuadro 22.

Importaciones por usos económicos, según zonas económicas y países seleccionados.
Once meses de 2020 y 2021

Zonas económicas y países seleccionados	Usos económicos											
	Total			Bienes de capital (BK)			Bienes intermedios (BI)			Combustibles y lubricantes (CyL)		
	2021*	2020*	Var.	2021*	2020*	Var.	2021*	2020*	Var.	2021*	2020*	Var.
	Millones de dólares		%	Millones de dólares		%	Millones de dólares		%	Millones de dólares		%
Total	56.968	38.448	48,2	9.013	6.571	37,2	23.468	15.341	53,0	5.135	2.496	105,7
Mercosur	14.537	10.320	40,9	1.436	1.231	16,7	8.127	5.227	55,5	331	340	-2,6
Chile	627	486	29,0	20	18	11,1	391	273	43,2	2	0	///
Resto de ALADI	1.745	1.508	15,7	13	7	85,7	312	180	73,3	1.008	938	7,5
SICA	26	23	13,0	11	8	37,5	9	5	80,0	-	-	-
USMCA (ex NAFTA) (1)	6.982	5.173	35,0	997	955	4,4	2.798	2.299	21,7	1.214	416	191,8
Unión Europea (2)	8.470	6.019	40,7	1.490	1.098	35,7	2.999	2.201	36,3	715	208	243,8
Reino Unido	481	348	38,2	59	46	28,3	265	174	52,3	1	0	171,9
Suiza	488	394	23,9	38	23	65,2	324	257	26,1	1	1	-
CEI	661	172	284,3	4	6	-33,3	588	135	335,6	60	25	140,0
ASEAN	3.490	2.269	53,8	490	388	26,3	488	352	38,6	129	1	///
China	12.001	7.677	56,3	3.753	2.363	58,8	4.169	2.501	66,7	3	2	50,0
República de Corea	551	327	68,5	83	81	2,5	262	159	64,8	54	4	///
Japón	1.030	652	58,0	225	128	75,8	150	133	12,8	17	1	///
India	1.281	746	71,7	73	41	78,0	661	419	57,8	298	143	108,4
Medio Oriente	1.352	437	209,4	33	26	26,9	258	128	101,6	1.001	233	329,6
Magreb y Egipto	931	507	83,6	5	2	150,0	859	467	83,9	0	6	-99,9
SACU	193	103	87,4	34	19	78,9	81	39	107,7	6	3	100,0
Oceanía	355	136	161,0	18	10	80,0	169	103	64,1	150	7	///
Resto del mundo	1.768	1.152	53,5	230	121	90,1	556	287	93,7	145	167	-13,2

Zonas económicas y países seleccionados	Usos económicos											
	Piezas y accesorios para bienes de capital (PyA)			Bienes de consumo (BC)			Vehículos automotores de pasajeros (VA)			Resto		
	2021*	2020*	Var.	2021*	2020*	Var.	2021*	2020*	Var.	2021*	2020*	Var.
	Millones de dólares		%	Millones de dólares		%	Millones de dólares		%	Millones de dólares		%
Total	10.763	6.805	58,2	6.497	5.487	18,4	1.556	1.427	9,0	536	321	67,0
Mercosur	2.230	1.370	62,8	1.224	990	23,6	1.187	1.161	2,2	2	1	100,0
Chile	21	16	31,3	193	178	8,4	-	-	-	0	0	45,3
Resto de ALADI	9	10	-10,0	384	347	10,7	19	25	-24,0	0	0	38,5
SICA	2	4	-50,0	5	6	-16,7	-	-	-	0	0	154,6
USMCA (ex NAFTA) (1)	1.097	759	44,5	733	647	13,3	141	95	48,4	1	2	-50,0
Unión Europea (2)	1.927	1.288	49,6	1.250	1.133	10,3	83	89	-6,7	6	2	200,0
Reino Unido	62	45	37,8	92	79	16,5	2	3	-33,3	0	0	41,5
Suiza	24	21	14,3	101	92	9,8	-	-	-	0	0	-42,1
CEI	6	4	50,0	2	1	100,0	-	-	-	0	0	113,1
ASEAN	1.826	1.080	69,1	557	448	24,3	0	-	///	0	0	-19,9
China	2.456	1.545	59,0	1.571	1.248	25,9	49	18	172,2	0	0	39,4
República de Corea	137	70	95,7	11	8	37,5	3	5	-40,0	0	0	240,3
Japón	533	312	70,8	64	55	16,4	40	24	66,7	0	0	-9,3
India	99	56	76,8	121	86	40,7	28	1	///	0	0	-11,4
Medio Oriente	19	13	46,2	40	36	11,1	-	-	-	1	1	-
Magreb y Egipto	55	22	150,0	11	9	22,2	-	-	-	0	0	-25,0
SACU	70	38	84,2	3	2	50,0	0	1	-75,4	0	0	105,7
Oceanía	8	7	14,3	9	9	-	-	-	-	0	0	58,1
Resto del mundo	184	145	26,9	125	114	9,6	2	4	-50,0	525	315	66,7

(1) El USMCA, en vigencia desde el 1 de noviembre de 2020, reemplaza el NAFTA.

(2) Desde febrero de 2020, la Unión Europea quedó conformada con un total de 27 países. Los datos de Reino Unido se publican por separado.

Nota: los totales incluyen zonas francas y territorios asociados.

Fuente: INDEC, Dirección Nacional de Estadísticas del Sector Externo y Cuentas Internacionales.

Cuadro 23. Intercambio comercial argentino con Brasil. Enero 2020-noviembre 2021

Período	Exportación		Importación		Saldo	
	2021 ^e	2020 [*]	2021 [*]	2020 [*]	2021 [*]	2020 [*]
Millones de dólares						
Enero	816	697	760	661	57	36
Febrero	774	827	852	692	-79	135
Marzo	829	767	1.123	717	-294	50
Abril	727	394	934	519	-207	-126
Mayo	837	383	1.068	520	-231	-137
Junio	972	464	1.041	583	-69	-119
Julio	938	555	1.104	708	-166	-153
Agosto	1.191	638	1.154	783	37	-145
Septiembre	1.299	770	1.091	905	208	-135
Noviembre	1.114	744	1.002	886	112	-141
Noviembre	1.210	866	1.111	886	99	-20
Diciembre		837		825		11

Nota: los totales incluyen zonas francas y territorios asociados.

Fuente: INDEC, Dirección Nacional de Estadísticas del Sector Externo y Cuentas Internacionales.

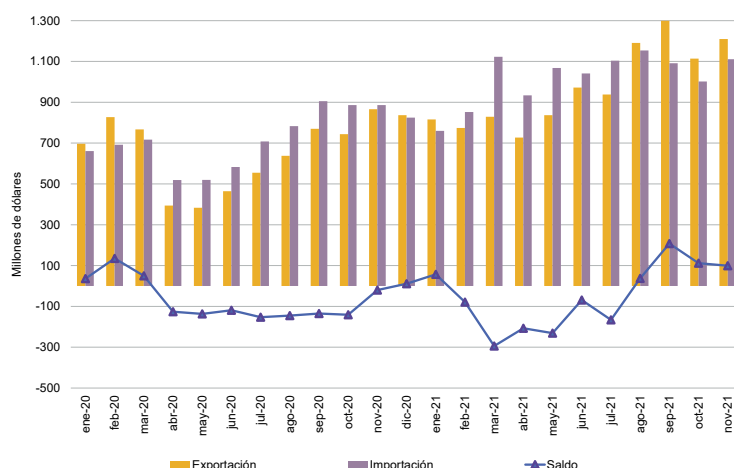

Cuadro 24. Intercambio comercial argentino con China. Enero 2020-noviembre 2021

Período	Exportación		Importación		Saldo	
	2021 ^e	2020 [*]	2021 [*]	2020 [*]	2021 [*]	2020 [*]
Millones de dólares						
Enero	286	283	871	750	-585	-467
Febrero	253	196	865	580	-612	-384
Marzo	427	227	1.110	472	-682	-246
Abril	474	510	921	411	-447	99
Mayo	775	981	883	656	-108	325
Junio	521	665	1.194	692	-673	-27
Julio	611	556	1.072	751	-461	-194
Agosto	1.038	596	1.222	738	-184	-142
Septiembre	721	319	1.386	890	-665	-571
Noviembre	511	432	1.323	859	-811	-426
Noviembre	305	370	1.154	879	-849	-510
Diciembre		262		986		-724

Nota: los totales incluyen zonas francas y territorios asociados.

Fuente: INDEC, Dirección Nacional de Estadísticas del Sector Externo y Cuentas Internacionales.

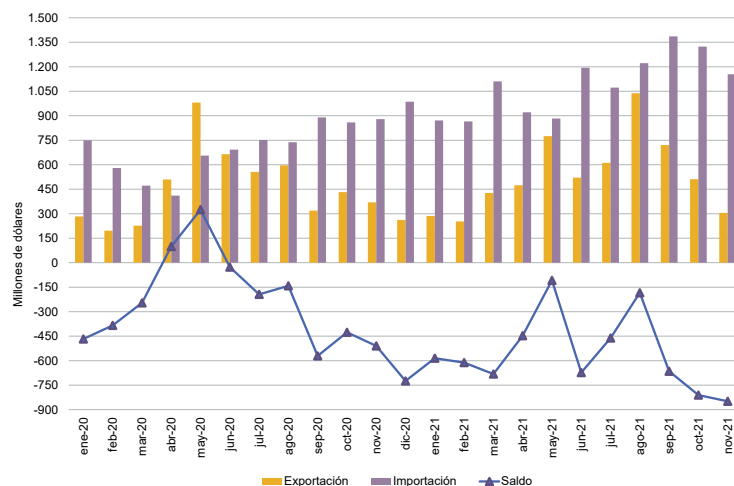

Cuadro 25. Intercambio comercial argentino con Chile. Enero 2020-noviembre 2021

Período	Exportación		Importación		Saldo	
	2021 ^e	2020 [*]	2021 [*]	2020 [*]	2021 [*]	2020 [*]
Millones de dólares						
Enero	237	292	45	41	192	250
Febrero	229	252	43	33	186	219
Marzo	278	253	57	33	221	220
Abril	327	220	50	30	277	190
Mayo	354	210	55	33	299	177
Junio	313	183	55	40	258	143
Julio	360	240	61	47	299	193
Agosto	360	276	55	56	305	220
Septiembre	423	264	66	55	357	209
Noviembre	420	255	65	58	354	197
Noviembre	426	229	76	60	350	168
Diciembre		217		53		164

Nota: los totales incluyen zonas francas y territorios asociados.

Fuente: INDEC, Dirección Nacional de Estadísticas del Sector Externo y Cuentas Internacionales.

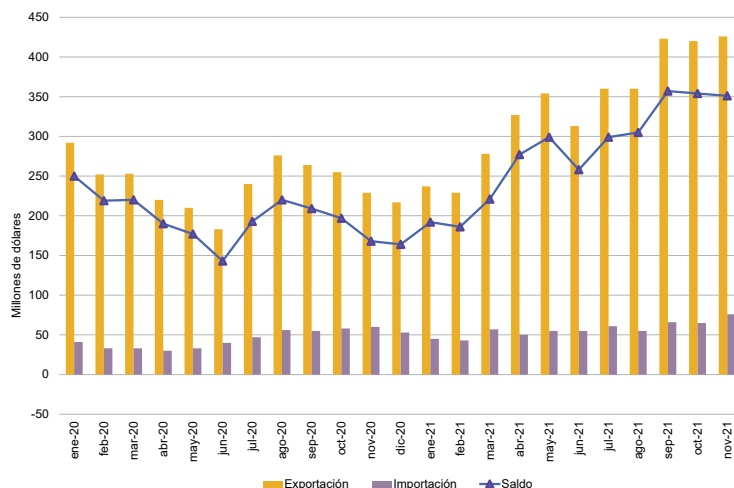

Cuadro 26. Intercambio comercial argentino con Estados Unidos. Enero 2020-noviembre 2021

Período	Exportación		Importación		Saldo	
	2021 ^e	2020 [*]	2021 [*]	2020 [*]	2021 [*]	2020 [*]
Millones de dólares						
Enero	271	227	348	424	-77	-197
Febrero	307	292	277	334	30	-42
Marzo	298	253	403	295	-105	-42
Abril	331	272	372	384	-42	-113
Mayo	443	196	475	319	-32	-123
Junio	632	339	648	370	-16	-30
Julio	333	375	616	382	-282	-7
Agosto	534	335	727	353	-193	-18
Septiembre	383	260	531	345	-148	-85
Noviembre	484	260	422	379	62	-119
Noviembre	349	272	516	445	-167	-172
Diciembre		228		384		-156

Nota: los totales incluyen zonas francas y territorios asociados.

Fuente: INDEC, Dirección Nacional de Estadísticas del Sector Externo y Cuentas Internacionales.

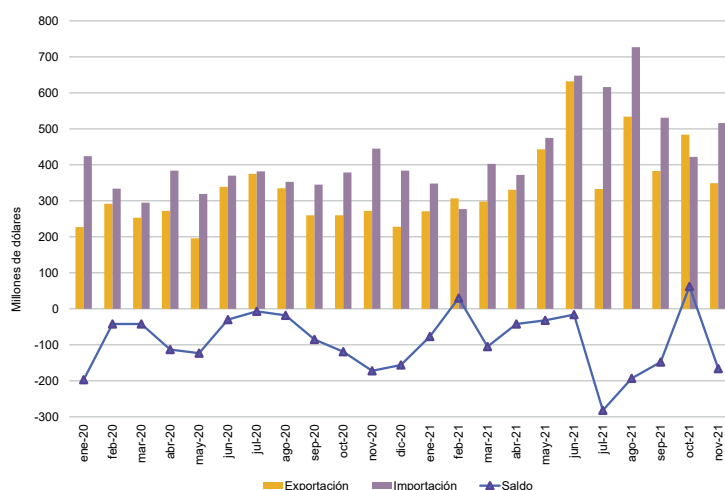

Cuadro 27. Intercambio comercial argentino con Alemania. Enero 2020-noviembre 2021

Período	Exportación		Importación		Saldo	
	2021 ^e	2020 [*]	2021 [*]	2020 [*]	2021 [*]	2020 [*]
Millones de dólares						
Enero	40	73	180	178	-140	-105
Febrero	52	71	164	137	-111	-66
Marzo	48	58	230	175	-182	-117
Abril	57	48	183	209	-126	-161
Mayo	59	60	200	185	-141	-125
Junio	60	59	225	146	-165	-87
Julio	83	62	258	126	-175	-65
Agosto	79	80	209	133	-130	-53
Septiembre	86	49	251	178	-165	-129
Noviembre	69	56	213	163	-144	-107
Noviembre	116	50	229	198	-113	-149
Diciembre		59		162		-103

Nota: los totales incluyen zonas francas y territorios asociados.

Fuente: INDEC, Dirección Nacional de Estadísticas del Sector Externo y Cuentas Internacionales.

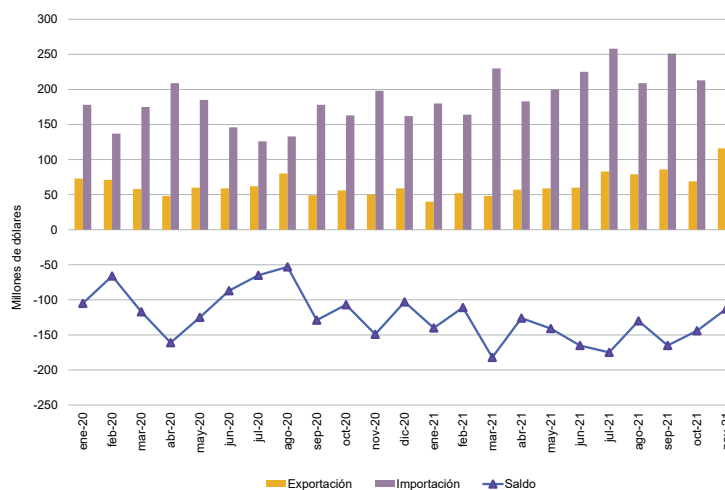

Cuadro 28. Intercambio comercial argentino con Viet Nam. Enero 2020-noviembre 2021

Período	Exportación		Importación		Saldo	
	2021 ^e	2020 [*]	2021 [*]	2020 [*]	2021 [*]	2020 [*]
Millones de dólares						
Enero	167	231	77	73	90	158
Febrero	314	112	82	39	232	74
Marzo	296	274	129	59	166	215
Abril	308	266	93	48	216	218
Mayo	251	336	107	33	144	302
Junio	295	331	114	55	181	276
Julio	263	266	104	70	158	196
Agosto	316	313	112	77	204	236
Septiembre	307	227	83	83	224	144
Noviembre	235	198	84	89	151	109
Noviembre	179	234	109	71	70	162
Diciembre		63		56		6

Nota: los totales incluyen zonas francas y territorios asociados.

Fuente: INDEC, Dirección Nacional de Estadísticas del Sector Externo y Cuentas Internacionales.

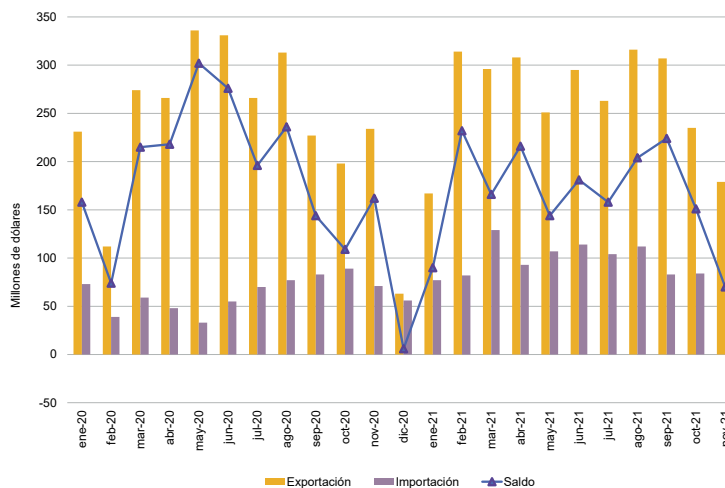

Cuadro 29.

Exportaciones a Brasil según principales rubros. Noviembre y once meses de 2020 y 2021

Rubros	Exportaciones a Brasil					
	Noviembre			Once meses		
	2021 ^e	2020 [*]	Variación porcentual	2021 ^e	2020 [*]	Variación porcentual
	Millones de dólares		%	Millones de dólares		%
Total	1.210	866	39,7	10.707	7.105	50,7
Productos primarios (PP)	152	78	94,9	2.082	1.406	48,1
Cereales	131	55	138,2	1.747	1.027	70,1
Hortalizas y legumbres sin elaborar	8	11	-27,3	175	231	-24,2
Frutas frescas	6	7	-14,3	88	101	-12,9
Fibras de algodón	s	-	///	6	s	///
Semillas y frutos oleaginosos	1	1	0,0	15	7	114,3
Resto de productos primarios	s	4	s	51	s	s
Manufacturas de origen agropecuario (MOA)	155	203	-23,6	1.385	1.341	3,3
Productos de molinería y sus preparaciones	53	36	47,2	373	310	20,3
Preparados de hortalizas, legumbres y frutas	22	19	15,8	197	183	7,7
Productos lácteos	21	40	-47,5	237	280	-15,4
Grasas y aceites	10	61	-83,6	150	193	-22,3
Frutas secas o procesadas	8	7	14,3	55	56	-1,8
Resto de MOA	41	40	2,5	373	319	16,9
Manufacturas de origen industrial (MOI)	745	411	81,3	6.021	3.898	54,5
Material de transporte terrestre	524	250	109,6	3.876	2.289	69,3
Materias plásticas y sus manufacturas	60	31	93,5	460	335	37,3
Máquinas y aparatos, material eléctrico	57	42	35,7	547	389	40,6
Productos químicos y conexos	46	43	7,0	514	404	27,2
Metales comunes y sus manufacturas	24	20	20,0	275	219	25,6
Resto de MOI	34	25	36,0	349	262	33,2
Combustibles y energía (CyE)	158	175	-9,7	1.219	460	165,0

Nota: los totales incluyen la zona franca.

Fuente: INDEC, Dirección Nacional de Estadísticas del Sector Externo y Cuentas Internacionales.

Cuadro 30. Importaciones desde Brasil según usos económicos, grandes categorías económicas y agregados especiales. Noviembre y once meses de 2020 y 2021

Usos económicos, grandes categorías económicas y agregados especiales	Importaciones desde Brasil					
	Noviembre			Once meses		
	2021*	2020*	Variación porcentual	2021*	2020*	Variación porcentual
	Millones de dólares		%	Millones de dólares		%
Total general	1.111	886	25,4	11.241	7.860	43,0
Bienes de capital (BK)	145	144	0,7	1.388	1.213	14,4
Bienes de capital, excluidos equipos de transporte	84	68	23,5	783	603	29,9
Computadoras y teléfonos	0	0	2,7	0	1	-50,0
Equipos de transporte industriales	61	77	-20,8	604	609	-0,8
Bienes intermedios (BI)	527	358	47,2	5.414	3.231	67,6
Alimentos y bebidas básicos fundamentalmente para la industria	9	7	28,6	192	202	-5,0
Alimentos y bebidas elaborados fundamentalmente para la industria	12	10	20,0	102	88	15,9
Suministros industriales básicos no especificados en otras partidas	76	32	137,5	895	264	239,0
Suministros industriales elaborados no especificados en otras partidas	426	307	38,8	4.198	2.660	57,8
Medicamentos	4	2	100,0	27	18	50,0
Combustibles y lubricantes (Cyl)	3	2	50,0	42	88	-52,3
Combustibles y lubricantes básicos	-	0	-100,0	0	0	20,9
Combustibles y lubricantes elaborados	3	2	50,0	42	88	-52,3
Piezas y accesorios para bienes de capital (PyA)	225	157	43,3	2.136	1.312	62,8
Piezas y accesorios para bienes de capital	32	25	28,0	363	237	53,2
Partes y piezas para computadoras y teléfonos	0	0	56,0	1	1	-
Piezas y accesorios para equipos de transporte	193	132	46,2	1.771	1.075	64,7
Bienes de consumo (BC)	116	86	34,9	1.073	853	25,8
Alimentos y bebidas básicos fundamentalmente para el hogar	10	8	25,0	96	69	39,1
Alimentos y bebidas elaborados fundamentalmente para el hogar	33	20	65,0	282	209	34,9
Equipos de transporte no industriales	4	2	100,0	34	18	88,9
Artículos de consumo duraderos no especificados en otra partida	6	4	50,0	42	38	10,5
Artículos de consumo semiduraderos no especificados en otra partida	27	17	58,8	243	158	53,8
Artículos de consumo no duraderos no especificados en otra partida	30	31	-3,2	324	315	2,9
Medicamentos	6	5	20,0	52	47	10,6
Vehículos automotores de pasajeros (VA)	94	138	-31,9	1.187	1.161	2,2
Resto	0	0	-0,3	2	1	100,0

Nota: los totales incluyen la zona franca.

Fuente: INDEC, Dirección Nacional de Estadísticas del Sector Externo y Cuentas Internacionales.