

INDEC Informa

Año 28, n°3 | Marzo 2023

Actividad industrial | Comercio y servicios |
Sector externo | Trabajo y empleo |
Pobreza e ingresos | Precios al consumidor |
Precios mayoristas | Construcción |
Cuentas nacionales



Ministerio de Economía
Argentina

Instituto Nacional de
Estadística y Censos
República Argentina

indec

INDEC Informa

Año 28, nº 3. Marzo de 2023

Instituto Nacional de Estadística y Censos (INDEC)

Dirección: Marco Lavagna

Dirección Técnica: Pedro Ignacio Lines

Dirección de Gestión: Santiago Tettamanti

Dirección General de Difusión y Comunicación: María Silvina Viazzi

Coordinación de Producción Gráfica y Editorial: Marcelo Costanzo

ISSN 2545-7187



Queda hecho el depósito que fija la Ley 11.723

Esta publicación utiliza una licencia Creative Commons.
Se permite su reproducción con atribución de la fuente.

Buenos Aires, marzo de 2023

Signos convencionales:

- * Dato provisorio
- ° Dato estimado por extrapolación, proyección
- i Dato estimado por imputación
- u Dato de calidad inferior al estándar
- Cero absoluto
- . Dato no registrado
- ... Dato no disponible a la fecha de presentación de los resultados
- /// Dato que no corresponde presentar
- s Dato confidencial por aplicación de las reglas del secreto estadístico

Publicaciones del INDEC

Las publicaciones editadas por el Instituto Nacional de Estadística y Censos pueden ser consultadas en www.indec.gob.ar y en el Centro Estadístico de Servicios, ubicado en Av. Presidente Julio A. Roca 609 C1067ABB, Ciudad Autónoma de Buenos Aires, Argentina. El horario de atención al público es de 9:30 a 16:00.

También pueden solicitarse al teléfono (54-11) 5031-4632

Correo electrónico: ces@indec.gob.ar

Sitio web: www.indec.gob.ar

Twitter: [@INDECArgentina](https://twitter.com/INDECArgentina)

Facebook: [/INDECArgentina](https://www.facebook.com/INDECArgentina)

Instagram: [@indecargentina](https://www.instagram.com/indecargentina)

Spotify: [/INDECArgentina](https://open.spotify.com/INDECArgentina)

Calendario anual anticipado de informes:

www.indec.gob.ar/indec/web/Calendario-Fecha-0

Índice

	Pág.
Introducción	3
1. Actividad industrial	5
2. Comercio y servicios	11
3. Sector externo	31
4. Trabajo y empleo	79
5. Pobreza e ingresos	99
6. Precios al consumidor	107
7. Precios mayoristas	125
8. Construcción	137
9. Cuentas nacionales	165

Anexo

Información para la actualización de los precios de contratos de obra pública	177
---	-----



INDECArgentina

Introducción

El Instituto Nacional de Estadística y Censos (INDEC) pone a disposición de los usuarios de información estadística el *INDEC Informa*, publicación periódica de aparición mensual, que funciona como el documento de difusión constante y puntual en el que se presenta la máxima desagregación disponible de los datos de coyuntura que produce el Instituto.

El *INDEC Informa* se difunde en formato digital y en papel, en cumplimiento de la normativa nacional y las buenas prácticas en la materia acordadas internacionalmente, tomando como primera referencia los Principios Fundamentales de las Estadísticas Oficiales establecidos por las Naciones Unidas en 1994: independencia técnica, confidencialidad estadística, imparcialidad y accesibilidad.

En 2023, a 28 años de su primera edición, el INDEC reafirma el compromiso de sostener dichos estándares de calidad, en concordancia con la creciente adopción de estrictos protocolos de clasificación, captura, procesamiento, cálculo y difusión de datos.

Esta compilación mensual es posible gracias al esfuerzo colaborativo de numerosas áreas productoras de datos del INDEC. Comprende estadísticas sobre los siguientes temas: actividad industrial; comercio y servicios; sector externo; trabajo y empleo; pobreza e ingresos; precios al consumidor; precios mayoristas; construcción; y cuentas nacionales.

Se advierte a los lectores que los datos presentados pueden diferir de los publicados en la serie Informes técnicos, debido a que, mientras corre el proceso de producción editorial del *INDEC Informa*, la versión digital de los informes y cuadros puede ser actualizada. La advertencia está referida a todos aquellos datos consignados en esta publicación con un asterisco (*), que revisten el carácter de provisorios y pueden ser modificados hasta llegar al número definitivo.

Cuadros

Página

1.1	Índice de producción industrial manufacturero	6
1.1.1	Índice de producción industrial manufacturero (IPI manufacturero). Serie original, desestacionalizada y tendencia-ciclo, base 2004=100, en números índice y variación porcentual	7
1.1.2	IPI manufacturero. Nivel general y divisiones. Enero de 2023	8
1.2	Utilización de la capacidad instalada en la industria	9
1.2.1	Utilización de la capacidad instalada en la industria. Nivel general y bloques sectoriales	9

1.1 Índice de producción industrial manufacturero

Características de los indicadores

El Índice de producción industrial manufacturero (IPI manufacturero) incluye un exhaustivo relevamiento de todas las actividades económicas que conforman el sector industria manufacturera y la cobertura geográfica es para el total del país. Esta serie comenzó a difundirse en febrero de 2019 en reemplazo del Estimador Mensual Industrial (EMI).

Es un indicador de coyuntura que mide la evolución del sector, con periodicidad mensual, tomando como variables para su cálculo la producción en unidades físicas, las ventas en unidades físicas, la utilización de insumos en unidades físicas, el consumo aparente en unidades físicas, la cantidad de horas trabajadas del personal afectado al proceso productivo y las ventas a precios corrientes deflactadas.

A partir de las variables seleccionadas, se calculan los índices elementales, que constituyen el nivel más desagregado del IPI manufacturero. Luego, se construyen los índices de las clases o grupos manufactureros, que se estructuran con la agregación de los índices elementales, utilizando las ponderaciones del valor agregado bruto a precios básicos de la industria manufacturera del año base 2004 de las cuentas nacionales. Del mismo modo, los índices de las divisiones se obtienen como agregación de los índices de las clases o grupos y, finalmente, el nivel general del IPI manufacturero se calcula como agregación de los índices de las divisiones.

En su conjunto, todas las variables seleccionadas aportan con periodicidad mensual datos sobre más de 5.000 establecimientos industriales manufactureros.

Para la estimación de la serie desestacionalizada del nivel general del IPI manufacturero, se realiza un ajuste estacional utilizando el programa X-13ARIMA-SEATS. Para la serie de tiempo económica, la estimación de la tendencia-ciclo se realiza por el método H13 modificado, que consiste en un posprocesamiento de la serie desestacionalizada.

La metodología detallada del IPI manufacturero se encuentra disponible en: https://www.indec.gov.ar/ftp/cuadros/economia/metodologia_ipi_manufacturero_2019.pdf

El cuadro comparativo entre el IPI manufacturero y el Estimador Mensual Industrial (EMI) desde enero de 2017 a diciembre de 2018 se encuentra disponible en: https://www.indec.gov.ar/uploads/informesdeprensa/ipi_manufacturero_02_19.pdf

1.1 Índice de producción industrial manufacturero

Cuadro 1.1.1 Índice de producción industrial manufacturero (IPI manufacturero). Serie original, desestacionalizada y tendencia-ciclo, base 2004=100, en números índice y variación porcentual

Periodo	Índice serie original			Índice serie desestacionalizada (¹)		Índice serie tendencia-ciclo		
	Nivel general	Variación porcentual		Nivel general	Variación porcentual respecto al mes anterior	Nivel general	Variación porcentual respecto al mes anterior	
		respecto al mismo mes del año anterior	acumulada del año respecto a igual acumulado del año anterior					
	Números índice	%		Números índice	%	Números índice	%	
2022*	Enero	110,4	-1,2	-1,2	125,3	-5,5	130,9	0,7
	Febrero	116,9	8,5	3,5	131,0	4,5	131,8	0,7
	Marzo	136,1	3,4	3,5	128,5	-1,9	132,7	0,7
	Abril	131,2	4,6	3,8	131,8	2,5	133,6	0,6
	Mayo	135,9	11,7	5,4	130,5	-1,0	134,2	0,5
	Junio	137,8	7,3	5,7	135,1	3,6	134,5	0,2
	Julio	138,0	5,4	5,7	134,6	-0,4	134,3	-0,1
	Agosto	142,9	7,5	5,9	135,2	0,4	133,7	-0,4
	Septiembre	138,0	4,1	5,7	133,5	-1,2	132,9	-0,7
	Octubre	134,2	3,3	5,5	131,8	-1,2	131,9	-0,7
	Noviembre	134,6	0,8	5,0	132,3	0,4	131,2	-0,6
	Diciembre	123,8	-2,7	4,4	130,6	-1,2	130,8	-0,3
2023*	Enero	117,3	6,3	6,3	131,6	0,7	130,8	-0,0

(¹) Cabe recordar que la serie desestacionalizada contiene el efecto de la componente irregular, cuyas fluctuaciones se han visto incrementadas desde el inicio de la pandemia.

Fuente: Dirección Nacional de Estadísticas Económicas. Dirección de Estadísticas Mineras, Manufactureras, Energéticas y de la Construcción.

1. Actividad industrial

Cuadro 1.1.2 IPI manufacturero. Nivel general y divisiones. Enero de 2023*

Código	Descripción	Índice base 2004=100	Variación porcentual		Incidencia
			respecto al mismo mes del año anterior	acumulada del año respecto a igual acumulado del año anterior	
		Números índice	%		
NG	Nivel general	117,3	6,3	6,3	6,3
15	Alimentos y bebidas	143,5	9,1	9,1	2,6
16	Productos de tabaco	87,2	5,4	5,4	0,0
17	Productos textiles	56,1	5,8	5,8	0,1
18-19	Prendas de vestir, cuero y calzado	70,6	12,0	12,0	0,4
20-22	Madera, papel, edición e impresión	107,4	0,1	0,1	0,0
23	Refinación del petróleo, coque y combustible nuclear	120,0	8,3	8,3	0,3
24	Sustancias y productos químicos	133,4	-4,5	-4,5	-0,7
25	Productos de caucho y plástico	113,9	10,3	10,3	0,5
26	Productos minerales no metálicos	172,0	7,3	7,3	0,4
27	Industrias metálicas básicas	103,2	8,9	8,9	0,7
28	Productos de metal	102,2	15,2	15,2	0,6
29	Maquinaria y equipo	131,6	6,1	6,1	0,3
30-33	Otros equipos, aparatos e instrumentos	95,9	0,3	0,3	0,0
34	Vehículos automotores, carrocerías, remolques y autopartes	89,7	24,8	24,8	0,6
35	Otro equipo de transporte	88,7	-3,3	-3,3	-0,0
36-38	Muebles y colchones, y otras industrias manufactureras	87,1	10,5	10,5	0,3

Nota: los totales por suma pueden no coincidir por redondeo en las cifras parciales.

Fuente: Dirección Nacional de Estadísticas Económicas. Dirección de Estadísticas Mineras, Manufactureras, Energéticas y de la Construcción.

1.2 Utilización de la capacidad instalada en la industria

1.2 Utilización de la capacidad instalada en la industria Características generales

El indicador de la utilización de la capacidad instalada en la industria manufacturera (UCII) mide la proporción utilizada, en términos porcentuales, de la capacidad productiva del sector industrial. El relevamiento comprende un panel de entre 600 y 700 empresas.

Para su cálculo se tiene en cuenta cuál es, efectivamente, la producción máxima que cada sector puede obtener con la capacidad instalada. Se consideran criterios técnicos, como el aprovechamiento potencial de las plantas productivas empleando el máximo de turnos posibles y las paradas necesarias para el mantenimiento apropiado de dicha capacidad.

Se utiliza la ponderación de la estructura porcentual del valor agregado bruto a precios básicos de la industria manufacturera correspondiente a 2004, publicada por la Dirección Nacional de Cuentas Nacionales.

Se presentan datos –expresados en porcentaje– del nivel general de la industria y de los bloques sectoriales que la componen.

Cuadro 1.2.1 Utilización de la capacidad instalada en la industria. Nivel general y bloques sectoriales

Periodo	Nivel general	Productos alimenticios y bebidas	Productos del tabaco	Productos textiles	Papel y cartón	Edición e impresión	Refinación del petróleo	Sustancias y productos químicos	Productos de caucho y plástico	Productos minerales no metálicos	Industrias metálicas básicas	Industria automotriz	Metalmecánica excluida industria automotriz
Porcentaje													
Año 2022*													
Enero	57,5	58,5	50,6	38,1	69,8	56,3	77,2	73,1	46,8	67,9	65,3	22,5	41,1
Febrero	64,0	65,4	66,4	58,1	77,9	63,6	69,1	71,9	54,7	76,1	65,6	51,6	52,3
Marzo	66,7	64,4	66,3	53,4	77,4	64,6	71,9	75,9	59,7	76,5	76,1	59,5	53,8
Abril	67,1	66,0	58,8	55,0	76,4	58,9	81,4	73,3	59,9	79,4	68,7	56,9	61,1
Mayo	68,0	64,8	61,5	59,5	78,0	61,7	81,3	74,3	55,4	81,4	81,8	57,1	57,1
Junio	69,5	65,4	55,9	67,6	78,4	64,1	81,2	73,3	55,6	82,7	87,2	59,8	59,8
Julio	67,9	63,6	65,1	63,8	81,4	64,1	78,3	68,9	53,8	81,1	84,4	54,0	63,2
Agosto	69,6	67,4	64,1	64,5	77,6	65,2	80,7	69,4	57,0	83,8	83,3	65,3	61,9
Septiembre	68,6	68,6	63,5	62,6	78,5	65,9	77,9	69,8	55,3	83,3	81,4	65,6	56,3
Octubre	66,7	62,5	57,5	53,0	75,2	56,2	72,4	71,3	56,9	79,8	89,6	62,3	54,8
Noviembre	68,9	68,2	65,7	56,3	73,4	59,2	79,0	74,4	56,6	80,7	86,8	66,2	54,3
Diciembre	63,8	63,9	52,6	43,7	67,6	51,6	85,1	70,6	47,2	69,8	81,3	44,9	54,6
Año 2023*													
Enero	62,0	60,4	55,7	41,0	76,4	57,9	84,1	72,1	52,2	68,3	81,7	31,0	45,3

Nota: el bloque "Productos alimenticios y bebidas" se calcula sin considerar la capacidad instalada en la actividad vitivinícola ni en los ingenios azucareros. El bloque "Sustancias y productos químicos" se calcula sin considerar la utilización de la capacidad instalada de la industria farmacéutica. Los promedios pueden no coincidir por redondeo en las cifras parciales.
Fuente: Dirección Nacional de Estadísticas Económicas. Dirección de Estadísticas Mineras, Manufactureras, Energéticas y de la Construcción.

2.1	Comercio	
2.1.1.1	Encuesta nacional de centros de compras. Ventas totales, Gran Buenos Aires y resto del país a precios corrientes y a precios constantes, en millones de pesos y variación porcentual. Enero 2022-enero 2023	14
2.1.1.2	Encuesta nacional de centros de compras. Ventas totales a precios corrientes, en miles de pesos por rubro. Enero 2022-enero 2023	14
2.1.1.3	Encuesta nacional de centros de compras. Salas cinematográficas, espectadores y espectadores por sala. Enero 2022-enero 2023	15
2.1.1.4	Encuesta nacional de centros de compras. Índice de ventas totales a precios corrientes, a precios constantes e índice de precios implícitos, base año 2017=100, en números índice y variación porcentual. Enero 2022-enero 2023	15
2.1.2.1	Encuesta de supermercados. Índice de ventas totales a precios constantes. Serie original, desestacionalizada y tendencia-ciclo, base año 2017=100, en números índice y variación porcentual. Enero 2022-enero 2023	16
2.1.2.2	Encuesta de supermercados. Índice de ventas totales a precios corrientes, a precios constantes e índice de precios implícitos, base año 2017=100, en números índice y variación porcentual. Enero 2022-enero 2023	16
2.1.2.3	Encuesta de supermercados. Ventas totales a precios corrientes y a precios constantes, en millones de pesos y variación porcentual. Enero 2022-enero 2023	17
2.1.2.4	Encuesta de supermercados. Ventas totales a precios corrientes por canal de venta y medio de pago, en miles de pesos. Enero 2022-enero 2023	17
2.1.2.5	Encuesta de supermercados. Ventas totales a precios corrientes por grupo de artículos, en miles de pesos. Enero 2022-enero 2023	18
2.1.2.6	Encuesta de supermercados. Ventas totales a precios corrientes por boca de expendio, metro cuadrado y operación, en miles de pesos, unidades, metro cuadrado y pesos. Enero 2022-enero 2023	18
2.1.2.7	Encuesta de supermercados. Personas ocupadas y sueldos y salarios promedio, en miles de pesos. Enero 2022-enero 2023	19
2.1.3.1	Encuesta de autoservicios mayoristas. Índice de ventas totales a precios constantes. Serie original, desestacionalizada y tendencia-ciclo, base año 2017=100, en números índice y variación porcentual. Enero 2022-enero 2023	20

2.1.3.2	Encuesta de autoservicios mayoristas. Índice de ventas totales a precios corrientes, a precios constantes e índice de precios implícitos, base año 2017=100, en números índice y variación porcentual. Enero 2022-enero 2023	20
2.1.3.3	Encuesta de autoservicios mayoristas. Ventas totales a precios corrientes y a precios constantes, en millones de pesos y variación porcentual. Enero 2022-enero 2023	21
2.1.3.4	Encuesta de autoservicios mayoristas. Ventas totales a precios corrientes por canal de venta y medio de pago, en miles de pesos. Enero 2022-enero 2023	21
2.1.3.5	Encuesta de autoservicios mayoristas. Ventas totales a precios corrientes por grupo de artículos, en miles de pesos. Enero 2022-enero 2023	22
2.1.3.6	Encuesta de autoservicios mayoristas. Ventas totales a precios corrientes por boca de expendio, metro cuadrado y operación, en miles de pesos, unidades, metro cuadrado y pesos. Enero 2022-enero 2023	22
2.1.3.7	Encuesta de autoservicios mayoristas. Personas ocupadas y sueldos y salarios promedio, en miles de pesos. Enero 2022-enero 2023	23
2.1.4.1	Comercios de electrodomésticos y artículos para el hogar. Ventas totales por jurisdicción. Diciembre 2021-diciembre 2022	24
2.1.4.2	Comercio de electrodomésticos y artículos para el hogar. Ventas totales y variación porcentual. Diciembre 2021-diciembre 2022	24
2.2	Servicios	
2.2.1.1	Empresas de trabajo temporario. Principales variables	25
2.2.1.2	Horas trabajadas por el personal ocupado en empresas de trabajo temporario, según tarea realizada	26
2.2.1.3	Distribución promedio del personal ocupado por nivel educacional alcanzado	26
2.2.1.4	Distribución promedio del personal ocupado por grupo de edad	26
2.2.1.5	Distribución promedio de los trabajadores por género	27
2.2.1.6	Ingresos devengados y participación porcentual según la rama de actividad de las empresas demandantes de trabajo temporario	27
2.2.1.7	Cantidad de empresas relevadas por tamaño de la empresa según cantidad de personal	28
2.2.1.8	Relaciones técnicas	28
2.2.1.9	Distribución del personal ocupado y de los ingresos de las empresas por jurisdicción. Junio de 2022	29

2.1 Comercio

El INDEC realiza tres encuestas del sector comercio:

- La *Encuesta nacional de centros de compras* es un relevamiento estadístico de variables que describen el comportamiento del sector en función de la facturación por ventas, los ingresos de la administración del centro de compras, el personal ocupado, la cantidad de salas cinematográficas y de espectadores, entre otras.
- La *Encuesta de supermercados y autoservicios mayoristas* presenta los resultados de los operativos Encuesta de supermercados y Encuesta de autoservicios mayoristas, que tienen como principal objetivo medir la evolución mensual de las ventas a los consumidores finales a través de ambos canales de comercialización y proveer información estadística continua para el análisis de coyuntura. Este informe comenzó a publicarse en octubre de 2018, como ampliación del informe *Encuesta de supermercados*. Incluye la ampliación del panel de empresas del operativo Encuesta de supermercados desde enero de 2017, que indagan sobre las ventas totales discriminadas en ventas realizadas dentro del salón comercial y ventas realizadas por canales *online* (ventas por internet); además, se segmentan las ventas totales por medio de pago en efectivo, tarjeta de débito, tarjeta de crédito y otros medios de pago.
- La *Encuesta de comercios de electrodomésticos y artículos para el hogar* es un relevamiento estadístico de variables que describen el comportamiento del sector en función de la facturación por ventas y del personal ocupado, entre otras. Mide la evolución de la actividad de empresas comercializadoras de electrodomésticos y artículos para el hogar.

2. Comercio y servicios

Cuadro 2.1.1.1 Encuesta nacional de centros de compras. Ventas totales, Gran Buenos Aires y resto del país a precios corrientes y a precios constantes, en millones de pesos y variación porcentual. Enero 2022-enero 2023

Período	Ventas totales						Variación porcentual respecto al mismo período del año anterior					
	a precios corrientes			a precios constantes			a precios corrientes			a precios constantes		
	Total	Gran Buenos Aires (¹)	Resto del país (²)	Total	Gran Buenos Aires (¹)	Resto del país (²)	Total	Gran Buenos Aires (¹)	Resto del país (²)	Total	Gran Buenos Aires (¹)	Resto del país (²)
	Millones de pesos						%					
2022* Ene	31.340,7	18.036,7	13.304,0	4.927,4	2.792,4	2.134,9	92,7	101,2	82,3	23,2	26,4	19,2
Feb	35.138,4	20.813,8	14.324,6	5.325,9	3.115,1	2.210,7	109,4	123,4	91,9	33,1	39,7	24,7
Mar	40.973,5	25.100,4	15.873,1	5.716,1	3.422,3	2.293,8	96,8	109,6	79,5	24,6	31,8	15,2
Abr	46.059,4	28.393,1	17.666,3	5.915,7	3.547,6	2.368,1	230,6	332,0	140,0	100,2	157,9	49,9
May	48.704,0	29.880,1	18.824,0	5.964,1	3.577,3	2.386,8	552,1	1.553,5	232,5	284,0	843,6	103,3
Jun	58.002,4	35.300,4	22.702,0	6.766,8	4.024,2	2.742,6	266,9	320,0	206,6	114,3	141,3	84,0
Jul	69.967,2	43.831,9	26.135,3	7.594,5	4.648,0	2.946,5	167,8	188,9	138,5	46,7	55,6	34,6
Ago	56.968,8	35.529,2	21.439,6	5.614,8	3.436,8	2.178,0	122,7	135,5	104,4	15,7	20,9	8,2
Sep	55.680,5	34.753,2	20.927,3	5.054,7	3.091,9	1.962,7	126,0	137,1	109,8	13,1	17,7	6,6
Oct	76.918,4	48.265,8	28.652,6	6.548,6	4.033,0	2.515,6	120,0	127,7	108,2	8,2	11,6	3,0
Nov	68.725,3	43.683,6	25.041,7	5.606,2	3.497,5	2.108,7	120,4	130,7	104,4	7,2	11,5	0,6
Dic	114.724,0	73.174,1	41.549,9	8.808,4	5.518,3	3.290,1	113,7	117,7	107,0	2,2	3,8	-0,5
2023* Ene	78.732,2	47.859,4	30.872,8	5.991,6	3.589,2	2.402,4	151,2	165,3	132,1	21,6	28,5	12,5

(¹) Incluye Ciudad Autónoma de Buenos Aires y 24 partidos del Gran Buenos Aires.

(²) Incluye las regiones Pampeana (resto de la provincia de Buenos Aires, Córdoba, Entre Ríos, La Pampa y Santa Fe), Cuyo, Norte y Patagonia.

Fuente: INDEC, Dirección Nacional de Estadísticas Económicas. Dirección de Estadísticas de Comercio y Servicios.

Cuadro 2.1.1.2 Encuesta nacional de centros de compras. Ventas totales a precios corrientes, en miles de pesos por rubro. Enero 2022-enero 2023

Período	Total	Indumentaria, calzado y marroquinería	Ropa y accesorios deportivos	Amoblamientos, decoración y textiles para el hogar	Patio de comidas, alimentos y kioscos	Electrónicos, CD, electrodomésticos y computación	Juguetería	Librería y papelería	Diversión y esparcimiento	Perfumería y farmacia	Otros
	Miles de pesos										
Total del país											
2022* Ene	31.340.670	11.613.190	3.530.160	1.680.737	4.775.193	4.005.783	429.543	528.166	1.199.187	1.237.702	2.341.008
Feb	35.138.360	13.298.168	5.110.936	1.785.095	5.176.071	3.892.265	382.316	576.672	1.092.510	1.306.049	2.518.278
Mar	40.973.523	17.184.234	5.316.586	1.892.591	5.381.127	5.059.287	336.638	529.120	1.206.247	1.448.188	2.619.503
Abr	46.059.423	20.714.156	5.809.252	1.940.511	5.988.444	5.128.614	372.605	484.340	1.303.688	1.635.437	2.682.376
May	48.704.036	21.582.373	5.887.529	2.056.052	6.415.336	5.607.039	399.091	469.024	1.819.153	1.692.385	2.776.054
Jun	58.002.426	25.158.344	6.785.808	2.500.526	7.725.776	6.802.540	461.903	568.086	2.633.149	2.190.451	3.175.841
Jul	69.967.224	26.564.804	8.442.340	3.272.380	11.391.535	7.294.195	675.388	763.378	5.433.774	2.352.428	3.777.001
Ago	56.968.820	22.536.284	7.147.733	2.691.329	8.354.585	6.457.832	1.072.664	723.865	2.072.948	2.326.224	3.585.355
Sep	55.680.504	23.453.510	6.879.381	2.412.216	7.847.238	6.399.592	453.635	564.519	1.410.400	2.506.128	3.753.885
Oct	76.918.361	33.860.650	9.281.723	3.032.034	9.743.574	8.705.862	546.820	782.912	1.948.670	3.954.684	5.061.434
Nov	68.725.279	30.432.202	7.486.197	3.265.504	9.045.368	8.854.047	535.133	655.594	1.557.023	2.536.549	4.357.663
Dic	114.723.995	55.732.955	13.006.123	4.329.096	12.695.424	10.908.957	2.105.056	1.607.802	1.970.043	5.376.741	6.991.797
2023* Ene	78.732.233	29.511.228	8.464.379	3.927.687	13.370.192	9.675.356	915.983	1.201.662	3.797.311	2.697.824	5.170.609

Nota: la serie desde 2017, por jurisdicción, está disponible en: https://www.indec.gov.ar/ftp/cuadros/economia/sh_compras_03_23.xls

Fuente: INDEC, Dirección Nacional de Estadísticas Económicas. Dirección de Estadísticas de Comercio y Servicios.

Cuadro 2.1.1.3 Encuesta nacional de centros de compras. Salas cinematográficas, espectadores y espectadores por sala. Enero 2022-enero 2023

Período	Cantidad de salas cinematográficas	Cantidad de espectadores	Espectadores por sala
Total del país			
2022* Ene	375	1.334.337	///
Feb	384	1.056.019	2.750
Mar	384	1.315.789	3.427
Abr	384	1.301.110	3.388
May	384	1.696.679	4.418
Jun	386	2.402.455	6.224
Jul	382	4.550.922	11.913
Ago	382	1.611.714	4.219
Sep	382	959.838	2.513
Oct	382	1.386.366	3.629
Nov	385	873.718	2.269
Dic	385	990.232	2.572
2023* Ene	385	2.063.798	5.361

Nota: no se calcula el cociente espectador por sala por no estar abiertas todas las salas en la región. La serie desde 2017, por jurisdicción, está disponible en: https://www.indec.gob.ar/ftp/cuadros/economia/sh_compras_03_23xls

Fuente: INDEC, Dirección Nacional de Estadísticas Económicas. Dirección de Estadísticas de Comercio y Servicios.

Cuadro 2.1.1.4 Encuesta nacional de centros de compras. Índice de ventas totales a precios corrientes, a precios constantes e índice de precios implícitos, base año 2017=100, en números índice y variación porcentual. Enero 2022-enero 2023

Período	Índice ventas totales a precios corrientes	Variación porcentual respecto al mismo mes del año anterior	Índice ventas totales a precios constantes	Variación porcentual respecto al mismo mes del año anterior	Índice de precios implícitos	Variación porcentual respecto al mismo mes del año anterior	
	Números índice	%	Números índice	%	Números índice	%	respecto al mes anterior
2022* Ene	384,9	92,7	66,3	23,2	580,1	56,4	2,1
Feb	431,5	109,4	71,7	33,1	601,7	57,4	3,7
Mar	503,2	96,8	77,0	24,6	653,8	57,9	8,6
Abr	565,7	230,6	79,7	100,2	710,1	65,1	8,6
May	598,1	552,1	80,3	284,0	744,8	69,8	4,9
Jun	712,3	266,9	91,1	114,3	781,8	71,2	5,0
Jul	859,3	167,8	102,3	46,7	840,3	82,6	7,5
Ago	699,6	122,7	75,6	15,7	925,4	92,6	10,1
Sep	683,8	126,0	68,1	13,1	1.004,7	99,8	8,6
Oct	944,6	120,0	88,2	8,2	1.071,3	103,4	6,6
Nov	844,0	120,4	75,5	7,2	1.118,1	105,6	4,4
Dic	1.408,9	113,7	118,6	2,2	1.187,9	109,1	6,2
2023* Ene	966,9	151,2	80,7	21,6	1.198,5	106,6	0,9

Nota: la serie desde 2017, por jurisdicción, está disponible en: https://www.indec.gob.ar/ftp/cuadros/economia/sh_compras_03_23xls

Fuente: INDEC, Dirección Nacional de Estadísticas Económicas. Dirección de Estadísticas de Comercio y Servicios.

2. Comercio y servicios

Cuadro 2.1.2.1 Encuesta de supermercados. Índice de ventas totales a precios constantes. Serie original, desestacionalizada y tendencia-ciclo, base año 2017=100, en números índice y variación porcentual. Enero 2022-enero 2023

Período	Serie original			Serie desestacionalizada (¹)		Serie tendencia-ciclo		
	Índice de ventas totales a precios constantes	Variación porcentual		Índice de ventas totales a precios constantes	Variación porcentual respecto al mes anterior	Índice de ventas totales a precios constantes	Variación porcentual respecto al mes anterior	
		respecto al mismo mes del año anterior	acumulada del año respecto a igual acumulado del año anterior					
	Números índice	%		Números índice	%	Números índice	%	
2022*	Ene	92,6	4,3	4,3	91,8	-1,0	90,8	-0,2
	Feb	86,6	6,6	5,4	94,1	2,4	90,5	-0,3
	Mar	89,5	-0,1	3,5	88,0	-6,4	90,3	-0,2
	Abr	87,8	3,2	3,4	89,4	1,6	90,2	-0,1
	May	84,5	-0,6	2,6	89,1	-0,3	90,3	0,1
	Jun	87,8	2,0	2,5	89,9	0,9	90,6	0,3
	Jul	94,9	5,3	2,9	93,7	4,2	90,9	0,4
	Ago	87,0	-0,2	2,5	90,7	-3,2	91,3	0,4
	Sep	84,1	0,8	2,3	92,0	1,5	91,7	0,4
	Oct	90,9	-1,6	1,9	91,3	-0,7	92,1	0,4
	Nov	93,2	2,5	2,0	93,5	2,4	92,4	0,4
	Dic	112,7	-2,0	1,6	88,2	-5,6	92,8	0,4
2023*	Ene	93,4	0,8	0,8	93,0	5,3	93,1	0,4

(¹) Cabe recordar que la serie desestacionalizada contiene el efecto de la componente irregular, cuyas fluctuaciones se han visto incrementadas desde el inicio de la pandemia. La serie desde 2017, por jurisdicción, está disponible en: https://www.indec.gov.ar/ftp/cuadros/economia/serie_supermercados.xlsx

Fuente: INDEC, Dirección Nacional de Estadísticas Económicas. Dirección de Estadísticas de Comercio y Servicios.

Cuadro 2.1.2.2 Encuesta de supermercados. Índice de ventas totales a precios corrientes, a precios constantes e índice de precios implícitos, base año 2017=100, en números índice y variación porcentual. Enero 2022-enero 2023

Período	Índice de ventas totales a precios corrientes	Variación porcentual			Índice de ventas totales a precios constantes	Variación porcentual respecto al mismo mes del año anterior	Índice de precios implícitos	Variación porcentual	
		respecto al mismo mes del año anterior	acumulada del año respecto a igual acumulado del año anterior					respecto al mismo mes del año anterior	respecto al mes anterior
		Números índice	%					Números índice	%
2022*	Ene	504,5	57,7	57,7	92,6	4,3	544,7	51,2	4,2
	Feb	496,9	63,7	60,6	86,6	6,6	574,0	53,6	5,4
	Mar	551,7	57,6	59,5	89,5	-0,1	616,3	57,7	7,4
	Abr	578,5	65,8	61,2	87,8	3,2	658,7	60,7	6,9
	May	586,5	62,4	61,4	84,5	-0,6	694,1	63,4	5,4
	Jun	640,3	68,6	62,8	87,8	2,0	729,2	65,4	5,1
	Jul	745,1	81,6	65,9	94,9	5,3	785,2	72,5	7,7
	Ago	736,2	80,6	68,0	87,0	-0,2	846,0	81,1	7,7
	Sep	757,9	88,7	70,5	84,1	0,8	900,8	87,3	6,5
	Oct	867,3	89,1	72,8	90,9	-1,6	954,4	92,1	6,0
	Nov	929,9	101,0	75,9	93,2	2,5	997,2	96,2	4,5
	Dic	1.174,4	95,5	78,4	112,7	-2,0	1.042,4	99,4	4,5
2023*	Ene	1.033,8	104,9	104,9	93,4	0,8	1.107,2	103,3	6,2

Fuente: INDEC, Dirección Nacional de Estadísticas Económicas. Dirección de Estadísticas de Comercio y Servicios.

Cuadro 2.1.2.3 Encuesta de supermercados. Ventas totales a precios corrientes y a precios constantes, en millones de pesos y variación porcentual. Enero 2022-enero 2023

Período	Ventas totales		Variación porcentual respecto al mismo período del año anterior	
	a precios corrientes	a precios constantes	a precios corrientes	a precios constantes
	Millones de pesos		%	
2022* Ene	154.517,1	25.464,1	57,7	4,3
Feb	152.202,6	23.803,2	63,7	6,6
Mar	168.982,5	24.612,9	57,6	-0,1
Abr	177.192,3	24.147,4	65,8	3,2
May	179.641,6	23.234,8	62,4	-0,6
Jun	196.114,5	24.144,4	68,6	2,0
Jul	228.215,3	26.090,3	81,6	5,3
Ago	225.508,1	23.930,7	80,6	-0,2
Sep	232.153,2	23.136,7	88,7	0,8
Oct	265.665,7	24.989,6	89,1	-1,6
Nov	284.825,3	25.641,4	101,0	2,5
Dic	359.730,3	30.979,7	95,5	-2,0
2023* Ene	316.671,9	25.676,0	104,9	0,8

Fuente: INDEC, Dirección Nacional de Estadísticas Económicas. Dirección de Estadísticas de Comercio y Servicios.

Cuadro 2.1.2.4 Encuesta de supermercados. Ventas totales a precios corrientes por canal de venta y medio de pago, en miles de pesos. Enero 2022-enero 2023

Período	Ventas totales	Canal de venta		Medios de pago			
		Salón de ventas	Canales online	Efectivo	Tarjetas de débito	Tarjetas de crédito	Otros medios
				Miles de pesos			
2022* Ene	154.517.094	149.697.615	4.819.480	46.962.602	46.053.650	54.048.333	7.452.509
Feb	152.202.573	148.406.529	3.796.044	46.290.956	45.283.575	53.705.893	6.922.149
Mar	168.982.502	164.321.075	4.661.427	51.262.081	47.364.364	62.416.017	7.940.041
Abr	177.192.289	173.047.715	4.144.573	53.225.357	50.071.794	65.527.183	8.367.954
May	179.641.569	175.360.240	4.281.329	52.738.548	49.886.818	68.085.698	8.930.505
Jun	196.114.525	189.510.268	6.604.257	57.393.670	56.360.189	74.521.225	7.839.441
Jul	228.215.345	220.952.507	7.262.838	66.584.224	68.810.894	83.375.855	9.444.372
Ago	225.508.109	218.261.210	7.246.900	67.237.455	67.647.795	81.596.108	9.026.750
Sep	232.153.157	223.841.300	8.311.858	67.655.237	70.306.447	85.277.979	8.913.494
Oct	265.665.689	256.894.811	8.770.878	76.003.937	81.278.222	98.485.039	9.898.491
Nov	284.825.273	273.012.588	11.812.685	80.705.168	83.427.037	110.376.742	10.316.325
Dic	359.730.268	349.113.474	10.616.793	100.387.166	115.221.262	131.296.651	12.825.189
2023* Ene	316.671.876	307.357.315	9.314.561	92.100.213	100.528.761	112.008.589	12.034.313

Nota: los totales por suma pueden no coincidir por redondeo en las cifras parciales.

Fuente: INDEC, Dirección Nacional de Estadísticas Económicas. Dirección de Estadísticas de Comercio y Servicios.

2. Comercio y servicios

Cuadro 2.1.2.5 Encuesta de supermercados. Ventas totales a precios corrientes por grupo de artículos, en miles de pesos. Enero 2022-enero 2023

Período	Total	Bebidas	Almacén	Panadería	Lácteos	Carnes	Verdulería y frutería	Alimentos preparados y rotisería	Artículos de limpieza y perfumería	Indumentaria, calzado y textiles para el hogar	Electrónicos y artículos para el hogar	Otros
Miles de pesos												
Total del país												
2022* Ene	154.517.094	20.364.496	37.585.681	4.860.318	16.024.257	17.408.487	6.138.441	1.401.929	21.330.213	3.782.646	12.187.552	13.433.072
Feb	152.202.573	20.067.561	38.309.789	5.045.920	16.039.818	18.260.738	6.436.028	1.370.640	20.305.447	3.875.499	9.189.746	13.301.387
Mar	168.982.502	19.759.207	45.484.394	5.922.820	18.353.630	20.827.602	6.886.240	1.589.119	22.942.013	3.912.852	10.898.788	12.405.837
Abr	177.192.289	20.648.167	50.129.507	6.720.235	19.209.369	22.867.104	6.510.828	1.715.919	23.135.401	4.224.451	10.084.202	11.947.104
May	179.641.569	18.584.527	50.253.933	6.667.406	20.021.494	22.841.361	6.282.412	1.779.483	23.580.007	5.211.101	12.039.596	12.380.250
Jun	196.114.525	20.626.469	55.379.843	7.211.046	21.343.951	24.001.843	6.484.386	1.871.697	24.942.763	6.343.019	14.227.175	13.682.332
Jul	228.215.345	24.920.743	64.457.493	8.106.815	23.852.051	26.245.558	7.416.452	2.122.237	29.661.827	6.649.202	17.852.377	16.930.590
Ago	225.508.109	25.138.325	62.965.522	8.437.659	25.004.727	26.159.930	8.458.193	2.216.969	29.701.526	4.892.813	13.650.491	18.881.952
Sep	232.153.157	27.206.602	65.355.242	8.586.483	25.955.030	26.557.976	9.223.534	2.319.613	31.549.798	4.467.043	14.640.940	16.290.898
Oct	265.665.689	32.829.848	70.574.860	9.541.915	28.691.297	29.618.309	10.909.861	2.568.405	34.883.925	5.416.860	22.279.484	18.350.924
Nov	284.825.273	38.581.962	72.364.364	9.621.210	28.916.875	28.236.079	11.474.698	2.674.677	36.848.487	5.583.944	29.564.995	20.957.979
Dic	359.730.268	67.779.664	90.647.600	12.327.934	31.510.039	35.563.040	14.272.851	3.590.640	42.587.605	7.937.394	24.029.010	29.484.493
2023* Ene	316.671.876	46.413.153	79.048.304	10.612.944	32.141.241	31.519.843	15.587.102	3.226.821	43.924.361	7.353.084	20.343.824	26.501.198

Nota: la serie desde 2017, por jurisdicción, está disponible en: https://www.indec.gov.ar/ftp/cuadros/economia/serie_supermercados.xlsx

Fuente: INDEC, Dirección Nacional de Estadísticas Económicas. Dirección de Estadísticas de Comercio y Servicios.

Cuadro 2.1.2.6 Encuesta de supermercados. Ventas totales a precios corrientes por boca de expendio, metro cuadrado y operación, en miles de pesos, unidades, metro cuadrado y pesos. Enero 2022-enero 2023

Período	Ventas totales	Cantidad de bocas	Ventas por boca	Superficie del área de ventas	Ventas por m ²	Cantidad de operaciones	Ventas por operación
	Miles de pesos	Unidades	Miles de pesos	m ²	Pesos	Unidades	Pesos
Total del país							
2022* Ene	154.517.094	2.952	52.343	3.288.836	46.982	62.868.643	2.458
Feb	152.202.573	2.953	51.542	3.287.592	46.296	61.191.214	2.487
Mar	168.982.502	2.957	57.147	3.288.038	51.393	67.194.726	2.515
Abr	177.192.289	2.954	59.984	3.284.549	53.947	66.911.437	2.648
May	179.641.569	2.958	60.731	3.286.130	54.667	64.129.792	2.801
Jun	196.114.525	2.966	66.121	3.289.421	59.620	65.477.089	2.995
Jul	228.215.345	2.976	76.685	3.292.258	69.319	69.838.945	3.268
Ago	225.508.109	2.984	75.572	3.294.906	68.441	70.623.027	3.193
Sep	232.153.157	2.989	77.669	3.299.547	70.359	69.163.199	3.357
Oct	265.665.689	2.994	88.733	3.301.187	80.476	72.681.831	3.655
Nov	284.825.273	2.996	95.069	3.303.764	86.212	71.918.140	3.960
Dic	359.730.268	2.998	119.990	3.306.014	108.811	78.669.657	4.573
2023* Ene	316.671.876	3.006	105.347	3.307.975	95.730	73.556.078	4.305

Nota: se realizó una corrección de la cantidad de operaciones en la provincia de Santa Fe por rectificación del informante, desde febrero de 2019 hasta enero de 2021. Se está trabajando para obtener la rectificación del resto de la serie histórica.

La serie desde 2017, por jurisdicción, está disponible en: https://www.indec.gov.ar/ftp/cuadros/economia/serie_supermercados.xlsx

Fuente: INDEC, Dirección Nacional de Estadísticas Económicas. Dirección de Estadísticas de Comercio y Servicios.

Cuadro 2.1.2.7 Encuesta de supermercados. Personas ocupadas y sueldos y salarios promedio, en miles de pesos. Enero 2022-enero 2023

Período	Personas ocupadas		Sueldos y salarios brutos	
	Gerentes, supervisores y otro personal jerárquico	Cajeros, administrativos, reposidores y otros	Gerentes, supervisores y otro personal jerárquico	Cajeros, administrativos, reposidores y otros
Miles de pesos				
2022* Ene	10.764	81.898	2.189.798	8.517.124
Feb	10.731	81.488	2.381.599	8.733.950
Mar	10.732	80.691	3.045.392	9.361.432
Abr	10.686	80.588	2.668.780	10.531.086
May	10.663	80.683	2.588.566	10.435.693
Jun	10.748	80.644	3.519.524	14.308.990
Jul	10.731	80.742	3.076.381	10.883.075
Ago	10.761	80.846	3.727.020	11.682.462
Sep	10.795	81.208	3.520.249	12.299.973
Oct	10.769	81.646	3.694.752	12.517.941
Nov	10.788	82.222	4.112.868	12.986.480
Dic	10.796	83.792	5.341.878	17.965.125
2023* Ene	10.816	84.250	4.350.168	13.651.333

Fuente: INDEC, Dirección Nacional de Estadísticas Económicas. Dirección de Estadísticas de Comercio y Servicios.

2. Comercio y servicios

Cuadro 2.1.3.1 Encuesta de autoservicios mayoristas. Índice de ventas totales a precios constantes. Serie original, desestacionalizada y tendencia-ciclo, base año 2017=100, en números índice y variación porcentual. Enero 2022-enero 2023

Período	Serie original			Serie desestacionalizada (¹)		Serie tendencia-ciclo		
	Índice de ventas totales a precios constantes	Variación porcentual		Índice de ventas totales a precios constantes	Variación porcentual respecto al mes anterior	Índice de ventas totales a precios constantes	Variación porcentual respecto al mes anterior	
		respecto al mismo mes del año anterior	acumulada del año respecto a igual acumulado del año anterior					
	Números índice	%		Números índice	%	Números índice	%	
2022*	Ene	91,7	-1,3	-1,3	98,3	-2,4	99,2	-0,2
	Feb	90,9	0,0	-0,7	99,7	1,4	99,0	-0,1
	Mar	102,8	2,1	0,3	100,1	0,5	98,9	-0,1
	Abr	98,0	-0,5	0,1	99,6	-0,5	98,8	-0,1
	May	97,3	-0,3	0,0	98,9	-0,8	98,7	-0,1
	Jun	99,7	-0,9	-0,1	99,4	0,6	98,5	-0,2
	Jul	107,9	7,5	1,0	106,9	7,5	98,4	-0,2
	Ago	92,9	-2,1	0,6	96,1	-10,1	98,2	-0,1
	Sep	91,0	-3,3	0,2	96,0	-0,1	98,3	0,0
	Oct	92,1	-7,1	-0,6	92,1	-4,1	98,4	0,2
	Nov	98,0	-2,1	-0,7	98,3	6,7	98,7	0,3
	Dic	123,1	0,1	-0,6	100,3	2,1	99,0	0,3
2023*	Ene	93,5	2,0	2,0	100,4	0,1	99,3	0,3

(¹) Cabe recordar que la serie desestacionalizada contiene el efecto de la componente irregular, cuyas fluctuaciones se han visto incrementadas desde el inicio de la pandemia. La serie desde 2017, por jurisdicción, está disponible en: https://www.indec.gov.ar/ftp/cuadros/economia/serie_autoservicios_mayoristas.xlsx

Fuente: INDEC, Dirección Nacional de Estadísticas Económicas. Dirección de Estadísticas de Comercio y Servicios.

Cuadro 2.1.3.2 Encuesta de autoservicios mayoristas. Índice de ventas totales a precios corrientes, a precios constantes e índice de precios implícitos, base año 2017=100, en números índice y variación porcentual. Enero 2022-enero 2023

Período	Índice de ventas totales a precios corrientes	Variación porcentual		Índice de ventas totales a precios constantes	Variación porcentual respecto al mismo mes del año anterior	Índice de precios implícitos	Variación porcentual		
		respecto al mismo mes del año anterior	acumulada del año respecto a igual acumulado del año anterior				respecto al mismo mes del año anterior	respecto al mes anterior	
		Números índice	%				Números índice	%	Números índice
2022*	Ene	480,2	49,3	49,3	91,7	-1,3	523,9	51,2	3,9
	Feb	498,2	51,9	50,6	90,9	0,0	547,9	52,0	4,6
	Mar	604,7	60,4	54,2	102,8	2,1	587,9	57,1	7,3
	Abr	618,0	59,9	55,8	98,0	-0,5	630,5	60,7	7,2
	May	648,3	63,6	57,5	97,3	-0,3	666,0	64,1	5,6
	Jun	699,8	65,1	58,9	99,7	-0,9	701,8	66,7	5,4
	Jul	817,6	86,4	63,5	107,9	7,5	757,6	73,4	7,9
	Ago	762,8	78,6	65,5	92,9	-2,1	820,9	82,4	8,4
	Sep	801,0	83,6	67,8	91,0	-3,3	879,8	89,8	7,2
	Oct	857,8	80,5	69,3	92,1	-7,1	931,7	94,3	5,9
	Nov	959,3	95,8	72,2	98,0	-2,1	978,7	100,1	5,1
	Dic	1.260,8	103,3	75,9	123,1	0,1	1.024,2	103,1	4,6
2023*	Ene	1.014,0	111,2	111,2	93,5	2,0	1.084,2	107,0	5,9

Fuente: INDEC, Dirección Nacional de Estadísticas Económicas. Dirección de Estadísticas de Comercio y Servicios.

Cuadro 2.1.3.3 Encuesta de autoservicios mayoristas. Ventas totales a precios corrientes y a precios constantes, en millones de pesos y variación porcentual. Enero 2022-enero 2023

Período	Ventas totales		Variación porcentual respecto al mismo período del año anterior	
	a precios corrientes	a precios constantes	a precios corrientes	a precios constantes
	Millones de pesos		%	
2022* Ene	23.331,1	3.985,8	49,3	-1,3
Feb	24.205,9	3.953,4	51,9	-0,0
Mar	29.379,7	4.472,0	60,4	2,1
Abr	30.025,9	4.261,8	59,9	-0,5
May	31.497,8	4.232,4	63,6	-0,3
Jun	33.999,8	4.335,4	65,1	-0,9
Jul	39.725,7	4.692,8	86,4	7,5
Ago	37.060,1	4.040,5	78,6	-2,1
Sep	38.917,7	3.958,7	83,6	-3,3
Oct	41.674,6	4.003,2	80,5	-7,1
Nov	46.607,4	4.261,7	95,8	-2,1
Dic	61.259,0	5.352,6	103,3	0,1
2023* Ene	49.264,7	4.066,3	111,2	2,0

Fuente: INDEC, Dirección Nacional de Estadísticas Económicas. Dirección de Estadísticas de Comercio y Servicios.

Cuadro 2.1.3.4 Encuesta de autoservicios mayoristas. Ventas totales a precios corrientes por canal de venta y medio de pago, en miles de pesos. Enero 2022-enero 2023

Período	Ventas totales	Canal de venta		Medios de pago			
		Salón de ventas	Canales online	Efectivo	Tarjetas de débito	Tarjetas de crédito	Otros medios
		Miles de pesos					
2022* Ene	23.331.070	23.240.719	90.350	9.961.389	4.270.195	4.950.021	4.149.464
Feb	24.205.908	24.050.049	155.860	10.431.327	4.670.168	5.052.345	4.052.067
Mar	29.379.698	29.093.552	286.146	13.220.221	5.253.149	6.117.098	4.789.230
Abr	30.025.943	29.944.191	81.752	12.970.100	6.443.408	5.501.317	5.111.119
May	31.497.816	31.350.331	147.484	13.660.904	6.333.473	5.782.536	5.720.903
Jun	33.999.785	33.774.615	225.170	14.377.523	7.547.795	6.013.562	6.060.905
Jul	39.725.720	39.555.187	170.533	16.754.417	9.470.003	7.143.674	6.357.625
Ago	37.060.128	37.049.478	10.650	15.434.842	7.701.155	6.513.078	7.411.052
Sep	38.917.663	s	s	15.355.322	8.424.694	7.517.980	7.619.667
Oct	41.674.609	s	s	16.862.586	8.783.030	7.989.073	8.039.919
Nov	46.607.449	s	s	18.119.613	9.152.548	9.536.164	9.799.123
Dic	61.259.000	s	s	23.272.457	13.411.893	11.835.805	12.738.845
2023* Ene	49.264.683	s	s	18.785.040	10.592.652	10.116.215	9.770.777

Nota: los totales por suma pueden no coincidir por redondeo en las cifras parciales.

Fuente: INDEC, Dirección Nacional de Estadísticas Económicas. Dirección de Estadísticas de Comercio y Servicios.

2. Comercio y servicios

Cuadro 2.1.3.5 Encuesta de autoservicios mayoristas. Ventas totales a precios corrientes por grupo de artículos, en miles de pesos. Enero 2022-enero 2023

Período	Total	Bebidas	Almacén	Panadería	Lácteos	Carnes	Verdulería y frutería	Artículos de limpieza y perfumería	Indumentaria, calzado y textiles para el hogar	Electrónicos y artículos para el hogar	Otros
Miles de pesos											
Total del país											
2022* Ene	23.331.070	2.785.418	9.198.640	46.112	1.168.521	425.367	42.232	6.931.817	20.485	1.197.464	1.515.014
Feb	24.205.908	2.958.767	10.322.710	49.115	1.203.614	506.650	49.015	6.896.491	20.445	608.336	1.590.765
Mar	29.379.698	3.454.927	13.060.744	61.686	1.401.663	571.087	58.300	8.292.346	21.994	691.487	1.765.464
Abr	30.025.943	3.613.954	13.087.511	70.123	1.558.073	651.944	60.226	8.352.851	21.183	708.373	1.901.705
May	31.497.816	3.506.315	13.969.221	69.321	1.635.314	667.932	61.548	8.626.972	19.527	939.423	2.002.243
Jun	33.999.785	3.936.342	15.006.324	71.812	1.740.290	712.293	66.463	9.121.302	25.120	1.087.263	2.232.577
Jul	39.725.720	4.480.958	17.599.761	87.371	2.091.576	785.387	83.733	11.133.629	26.055	814.015	2.623.234
Ago	37.060.128	4.388.865	16.483.377	83.017	1.904.047	696.821	80.556	10.361.861	16.588	678.899	2.366.096
Sep	38.917.663	4.566.441	17.055.535	91.373	2.069.485	768.604	84.942	10.921.547	18.537	830.312	2.510.888
Oct	41.674.609	5.463.910	18.191.365	108.869	2.124.155	813.100	100.413	11.456.984	29.330	789.870	2.596.614
Nov	46.607.449	6.874.121	19.055.270	127.967	2.181.315	809.980	96.028	12.516.048	30.569	2.083.016	2.833.134
Dic	61.259.000	11.860.007	23.375.564	176.769	2.573.539	1.148.004	111.064	15.412.079	51.018	2.502.307	4.048.650
2023* Ene	49.264.683	6.491.417	19.897.192	111.547	2.499.354	977.043	118.451	14.308.401	56.865	1.787.013	3.017.401

Nota: la serie desde 2017, por jurisdicción, está disponible en: https://www.indec.gov.ar/ftp/cuadros/economia/serie_autoservicios_mayoristas.xlsx

Fuente: INDEC, Dirección Nacional de Estadísticas Económicas. Dirección de Estadísticas de Comercio y Servicios.

Cuadro 2.1.3.6 Encuesta de autoservicios mayoristas. Ventas totales a precios corrientes por boca de expendio, metro cuadrado y operación, en miles de pesos, unidades, metro cuadrado y pesos. Enero 2022-enero 2023

Período	Ventas totales	Cantidad de bocas	Ventas por boca	Superficie del área de ventas	Ventas por m ²	Cantidad de operaciones	Ventas por operación
	Miles de pesos	Unidades	Miles de pesos	m ²	Pesos	Unidades	Pesos
Total del país							
2022* Ene	23.331.070	196	119.036	989.148	23.587	3.425.199	6.812
Feb	24.205.908	196	123.500	989.148	24.471	3.377.230	7.167
Mar	29.379.698	198	148.382	1.002.408	29.309	4.020.714	7.307
Abr	30.025.943	200	150.130	1.003.800	29.912	4.065.509	7.386
May	31.497.816	201	156.706	1.004.450	31.358	4.102.910	7.677
Jun	33.999.785	201	169.153	1.004.450	33.849	4.675.433	7.272
Jul	39.725.720	202	196.662	1.005.163	39.522	4.827.799	8.229
Ago	37.060.128	202	183.466	1.005.163	36.870	4.210.279	8.802
Sep	38.917.663	202	192.662	1.005.163	38.718	4.703.285	8.275
Oct	41.674.609	202	206.310	1.005.163	41.461	4.974.309	8.378
Nov	46.607.449	202	230.730	1.005.163	46.368	4.941.544	9.432
Dic	61.259.000	202	303.262	1.005.163	60.944	5.856.598	10.460
2023* Ene	49.264.683	202	243.885	1.005.163	49.012	5.073.864	9.710

Nota: la serie desde 2017, por jurisdicción, está disponible en: https://www.indec.gov.ar/ftp/cuadros/economia/serie_autoservicios_mayoristas.xlsx

Fuente: INDEC, Dirección Nacional de Estadísticas Económicas. Dirección de Estadísticas de Comercio y Servicios.

Cuadro 2.1.3.7 Encuesta de autoservicios mayoristas. Personas ocupadas y sueldos y salarios promedio, en miles de pesos. Enero 2022-enero 2023

Período	Personas ocupadas		Sueldos y salarios brutos	
	Gerentes, supervisores y otro personal jerárquico	Cajeros, administrativos, reposidores y otros	Gerentes, supervisores y otro personal jerárquico	Cajeros, administrativos, reposidores y otros
Miles de pesos				
2022* Ene	1.731	11.509	414.834	1.192.724
Feb	1.726	11.558	349.029	1.258.388
Mar	1.723	11.597	373.430	1.310.592
Abr	1.723	11.569	590.933	1.433.218
May	1.706	11.493	415.599	1.526.931
Jun	1.704	11.458	642.180	2.252.396
Jul	1.726	11.527	477.769	1.572.239
Ago	1.756	11.508	483.657	1.743.110
Sep	1.757	11.499	515.230	1.777.244
Oct	1.764	11.573	596.241	1.823.092
Nov	1.787	11.705	619.935	1.907.602
Dic	1.786	11.902	984.828	3.034.043
2023* Ene	1.789	11.888	1.191.647	1.933.284

Fuente: INDEC, Dirección Nacional de Estadísticas Económicas. Dirección de Estadísticas de Comercio y Servicios.

2. Comercio y servicios

Cuadro 2.1.4.1 Comercios de electrodomésticos y artículos para el hogar. Ventas totales por jurisdicción. Diciembre 2021-diciembre 2022

Período	Ventas totales	Ciudad Autónoma de Buenos Aires	24 partidos del Gran Buenos Aires	Resto del país
Millones de pesos				
2021* Dic	36.999,7	8.205,2	9.148,5	19.646,0
2022* Ene	33.785,5	7.722,8	8.969,7	17.093,0
Feb	24.332,6	5.565,4	6.361,2	12.406,0
Mar	32.000,4	7.902,8	7.847,9	16.249,7
Abr	29.848,7	7.213,1	7.666,3	14.969,2
May	37.797,8	11.914,2	7.634,8	18.248,7
Jun	43.046,4	10.831,1	10.770,5	21.444,7
Jul	45.382,8	10.944,6	12.539,0	21.899,1
Ago	39.163,9	9.284,8	10.247,7	19.631,5
Sep	41.596,1	10.287,1	10.412,6	20.896,3
Oct	56.200,9	13.463,1	14.517,8	28.220,1
Nov	75.877,5	18.364,3	18.350,1	39.163,1
Dic	70.471,8	14.126,6	18.235,7	38.109,5

Fuente: INDEC, Dirección Nacional de Estadísticas Económicas. Dirección de Estadísticas de Comercio y Servicios.

Cuadro 2.1.4.2 Comercio de electrodomésticos y artículos para el hogar. Ventas totales y variación porcentual. Diciembre 2021-diciembre 2022

Período	Cantidad de cadenas relevadas	Ventas totales	Variación porcentual	
			respecto a igual período del año anterior	del acumulado desde enero hasta cada mes del mismo año respecto a igual acumulado del año anterior
2021* Dic	99	36.999,7	57,6	64,4
2022* Ene	99	33.785,5	70,7	70,7
Feb	99	24.332,6	52,1	62,4
Mar	99	32.000,4	36,9	52,3
Abr	99	29.848,7	68,7	56,1
May	99	37.797,8	76,0	60,4
Jun	99	43.046,4	75,8	63,5
Jul	99	45.382,8	86,0	67,2
Ago	99	39.163,9	61,3	66,4
Sep	99	41.596,1	84,4	68,5
Oct	99	56.200,9	100,3	72,5
Nov	99	75.877,5	113,1	78,1
Dic	99	70.471,8	90,5	79,7

Fuente: INDEC, Dirección Nacional de Estadísticas Económicas. Dirección de Estadísticas de Comercio y Servicios.

2.2 Servicios

2.2.1 Empresas de trabajo temporario

Las empresas de trabajo temporario prestan un servicio de intermediación en el mercado laboral al suministrar personal para el desarrollo de tareas eventuales a las compañías que requieren contar con mano de obra por períodos limitados de tiempo.

El relevamiento tiene alcance nacional e incluye a la totalidad de las empresas habilitadas por el Ministerio de Trabajo, Empleo y Seguridad Social para brindar el servicio (Ley 24.013 y Decreto 1.694/06). Por esta razón, la cantidad de empresas incluidas trimestralmente, para elaborar los cuadros, puede modificarse a lo largo del tiempo como consecuencia de las altas y bajas.

Cuadro 2.2.1.1 Empresas de trabajo temporario. Principales variables

Período	Cantidad de personas ocupadas (¹)	Cantidad de horas facturadas (²)	Salarios brutos devengados (³)	Ingresos devengados (⁴)	
Pesos					
2021*	58.194	102.129.094	42.040.116.218	84.570.187.177	
2022*	61.630	97.841.951	70.355.556.505	141.158.864.031	
2021*	Enero	59.208	8.804.494	2.688.900.114	5.599.653.374
	Febrero	59.288	9.089.527	2.875.960.380	6.084.444.932
	Marzo	61.940	9.375.837	3.089.177.062	6.597.100.098
	Abril	61.570	9.184.294	3.278.183.108	6.633.152.974
	Mayo	60.061	9.011.407	3.340.795.525	6.899.103.771
	Junio	58.025	8.585.032	4.396.496.601	7.595.881.870
	Julio	55.976	8.209.746	3.288.139.592	6.996.887.500
	Agosto	55.396	7.934.156	3.287.226.257	6.828.951.947
	Septiembre	54.267	7.691.651	3.214.204.138	6.770.430.272
	Octubre	54.623	7.569.407	3.449.058.043	7.132.924.288
	Noviembre	57.619	8.096.339	3.756.326.049	7.804.231.918
	Diciembre	60.353	8.577.204	5.375.649.350	9.627.424.233
2022*	Enero	67.803	8.993.290	4.286.291.842	8.389.920.894
	Febrero	65.822	8.901.500	4.326.641.866	8.897.340.672
	Marzo	66.259	8.830.278	4.699.180.474	9.548.864.712
	Abril	62.351	8.129.770	4.742.081.024	9.989.064.999
	Mayo	60.900	8.021.738	4.993.456.169	10.265.867.595
	Junio	59.344	7.838.399	6.503.145.065	11.433.658.482
	Julio	58.513	7.631.136	5.263.450.994	11.180.178.022
	Agosto	57.409	7.654.938	5.467.249.141	11.531.318.364
	Septiembre	58.106	7.495.485	5.800.624.192	12.164.395.546
	Octubre	59.224	7.768.970	6.490.274.407	13.365.030.292
	Noviembre	61.935	8.208.912	7.267.389.943	15.430.628.327
	Diciembre	61.890	8.367.535	10.515.771.388	18.962.596.126

(¹) Personal ocupado que percibió salarios en cada uno de los meses, incluidos los que no trabajaron el mes completo. Se excluye al personal que cumple funciones en la propia agencia.

(²) Total de horas facturadas por el personal ocupado en cada uno de los meses.

(³) Monto en pesos de los sueldos y salarios devengados en cada uno de los meses, independientemente de que se haya efectivizado su pago. Comprende los pagos remunerativos tales como básicos de convenio, aguinaldo, comisiones, premios, bonificaciones, horas extras, vacaciones, enfermedad y toda otra retribución en dinero o especie abonada y sobre el cual corresponda realizar aportes jubilatorios. Asimismo incluye los pagos no remunerativos, como vales de almuerzo, vales alimentarios, servicios médicos, etc. No incluye las asignaciones familiares, indemnizaciones y contribuciones patronales.

(⁴) Monto de los ingresos devengados en cada uno de los meses por el suministro de personal a terceros, independientemente de que se haya efectivizado su pago. Incluye IVA.

Nota: los valores anuales corresponden a los promedios en el caso de las personas ocupadas y a los totales en el resto de las variables. Los salarios correspondientes a junio y diciembre de cada año incluyen los aguinaldos devengados.

En las sucesivas publicaciones se incorporan aquellas empresas que contestaron la encuesta fuera de término, por lo que los valores están sujetos a modificación.

Fuente: INDEC, Dirección Nacional de Estadísticas Económicas. Dirección de Estadísticas de Comercio y Servicios.

2. Comercio y servicios

Cuadro 2.2.1.2 Horas trabajadas por el personal ocupado en empresas de trabajo temporario, según tarea realizada

Período	Tarea realizada				
	Total	Operarios	Administrativos	Vendedores	Otros
2021*	102.129.094	63.099.617	12.069.498	1.828.373	25.131.606
2022*	97.841.951	63.622.071	12.486.269	2.164.634	19.568.977
2021*					
Enero	8.804.494	5.770.208	963.718	143.438	1.927.130
Febrero	9.089.527	6.080.912	943.538	133.138	1.931.939
Marzo	9.375.837	6.344.549	969.045	132.663	1.929.580
Abril	9.184.294	5.261.009	1.097.975	135.280	2.690.030
Mayo	9.011.407	5.176.154	1.018.559	122.685	2.694.009
Junio	8.585.032	5.126.773	1.013.288	119.383	2.325.588
Julio	8.209.746	4.983.367	1.032.721	164.573	2.029.085
Agosto	7.934.156	4.787.156	1.064.075	177.311	1.905.614
Septiembre	7.691.651	4.740.554	1.022.830	171.019	1.757.248
Octubre	7.569.407	4.576.508	962.066	164.210	1.866.623
Noviembre	8.096.339	4.986.801	961.802	172.017	1.975.719
Diciembre	8.577.204	5.265.626	1.019.881	192.656	2.099.041
2022*					
Enero	8.993.290	5.295.544	1.141.363	220.669	2.335.714
Febrero	8.901.500	5.403.121	1.109.786	202.060	2.186.533
Marzo	8.830.278	5.356.883	1.093.415	208.821	2.171.159
Abril	8.129.770	5.505.420	1.041.386	186.227	1.396.737
Mayo	8.021.738	5.536.586	950.601	155.208	1.379.343
Junio	7.838.399	5.357.675	984.855	162.746	1.333.123
Julio	7.631.136	5.038.665	1.016.488	165.725	1.410.258
Agosto	7.654.938	5.051.266	998.130	160.053	1.445.489
Septiembre	7.495.485	4.966.258	976.173	153.015	1.400.039
Octubre	7.768.970	5.109.958	1.041.120	167.712	1.450.180
Noviembre	8.208.912	5.429.272	1.051.329	185.082	1.543.229
Diciembre	8.367.535	5.571.423	1.081.623	197.316	1.517.173

Fuente: INDEC, Dirección Nacional de Estadísticas Económicas. Dirección de Estadísticas de Comercio y Servicios.

Cuadro 2.2.1.3 Distribución promedio del personal ocupado por nivel educacional alcanzado

Período	Total	Nivel educacional												
		%	Primario incompleto	%	Primario completo	%	Secundario incompleto	%	Secundario completo	%	Universitario o terciario incompleto	%	Universitario o terciario completo	
2022 Oct*	59.224	100,0	2.545	4,3	3.527	6,0	5.893	10,0	35.401	59,8	4.545	7,7	7.313	12,3
Nov*	61.935	100,0	2.606	4,2	3.549	5,7	5.985	9,7	37.900	61,2	4.541	7,3	7.354	11,9
Dic*	61.890	100,0	2.615	4,2	3.517	5,7	6.243	10,1	37.555	60,7	4.686	7,6	7.274	11,8

Fuente: INDEC, Dirección Nacional de Estadísticas Económicas. Dirección de Estadísticas de Comercio y Servicios.

Cuadro 2.2.1.4 Distribución promedio del personal ocupado por grupo de edad

Período	Total	%	Grupo de edad									
			< 21	%	21-25	%	26-30	%	31-45	%	> 45	%
2022 Oct*	59.224	100,0	5.255	8,9	19.025	32,1	15.622	26,4	17.295	29,2	2.027	3,4
Nov*	61.935	100,0	5.834	9,4	20.278	32,7	16.101	26,0	17.674	28,5	2.048	3,3
Dic*	61.890	100,0	6.302	10,2	20.050	32,4	15.933	25,7	17.584	28,4	2.021	3,3

Fuente: INDEC, Dirección Nacional de Estadísticas Económicas. Dirección de Estadísticas de Comercio y Servicios.

Cuadro 2.2.1.5 Distribución promedio de los trabajadores por género

Período	Total	%	Género			
			Femenino	%	Masculino	%
2022 Oct*	59.224	100,0	23.385	39,5	35.839	60,5
Nov*	61.935	100,0	24.929	40,3	37.006	59,7
Dic*	61.890	100,0	24.841	40,1	37.049	59,9

Fuente: INDEC, Dirección Nacional de Estadísticas Económicas. Dirección de Estadísticas de Comercio y Servicios.

Cuadro 2.2.1.6 Ingresos devengados y participación porcentual según la rama de actividad de las empresas demandantes de trabajo temporario

Descripción	2022					
	Octubre*		Noviembre*		Diciembre*	
	Pesos	%	Pesos	%	Pesos	%
Total	13.365.030.292	100,0	15.430.628.327	100,0	18.962.596.126	100,0
Agricultura, ganadería, caza, silvicultura y pesca	72.001.423	0,5	64.607.388	0,4	56.307.177	0,3
Explotación de minas y canteras	105.695.746	0,8	135.875.701	0,9	192.076.864	1,0
Elaboración de productos alimenticios, bebidas y productos de tabaco	916.981.689	6,9	1.060.956.797	6,9	1.188.069.017	6,3
Fabricación de productos textiles, de artículos de marroquinería y confección de prendas de vestir; terminación y teñido de pieles; curtido de cueros	184.843.000	1,4	182.404.273	1,2	208.056.874	1,1
Producción de madera y fabricación de productos de madera y corcho, excepto muebles; fabricación de artículos de paja y de materiales trenzables	48.826.070	0,4	57.132.302	0,4	62.025.734	0,3
Fabricación de papel y de productos de papel, de sustancias y productos químicos, productos farmacéuticos, sustancias químicas medicinales y productos botánicos de uso farmacéutico y de caucho y plástico	1.272.859.989	9,5	1.303.082.453	8,4	1.611.753.047	8,5
Fabricación de productos informáticos, electrónicos y ópticos	53.839.677	0,4	65.300.063	0,4	86.022.601	0,5
Fabricación de productos minerales no metálicos, metales comunes, maquinaria y equipos eléctricos n.c.p. y maquinaria y equipo n.c.p.	809.748.868	6,1	901.813.150	5,8	1.052.054.617	5,5
Fabricación de vehículos automotores, remolques y semirremolques y de equipo de transporte n.c.p.	1.692.995.525	12,7	1.867.952.985	12,1	3.037.247.733	16,0
Industrias manufactureras n.c.p.	1.671.282.526	12,5	1.797.157.126	11,6	2.121.288.531	11,2
Suministro de electricidad, gas, vapor, aire acondicionado, agua y cloacas; gestión de residuos, recuperación de materiales y saneamiento público	684.041.790	5,1	809.836.037	5,2	846.965.021	4,5
Construcción	122.041.682	0,9	149.002.433	1,0	155.578.784	0,8
Venta, mantenimiento y reparación de vehículos automotores y motocicletas	86.305.894	0,6	115.508.538	0,7	169.025.074	0,9
Comercio al por mayor y/o en comisión o consignación y comercio al por menor excepto el comercio de vehículos automotores y motocicletas	861.850.996	6,4	994.486.247	6,4	1.244.746.328	6,6
Servicios de alojamiento y de comida y bebidas	373.777.185	2,8	461.206.423	3,0	502.553.524	2,7
Servicios de transporte y almacenamiento (incluye servicio de correos y mensajerías)	1.494.645.077	11,2	1.850.957.127	12,0	2.029.418.324	10,7
Servicios de telecomunicaciones	74.214.266	0,6	84.387.971	0,5	157.556.828	0,8
Intermediación financiera y servicios de seguros	201.132.155	1,5	219.910.697	1,4	263.995.551	1,4
Servicios empresariales n.c.p.	458.700.749	3,4	516.618.245	3,3	675.534.222	3,6
Otros servicios	2.179.245.985	16,3	2.792.432.371	18,1	3.302.320.275	17,4

Fuente: INDEC, Dirección Nacional de Estadísticas Económicas. Dirección de Estadísticas de Comercio y Servicios.

2. Comercio y servicios

Cuadro 2.2.1.7 Cantidad de empresas relevadas por tamaño de la empresa, según cantidad de personal

Tamaño de la empresa	2022		
	Octubre*	Noviembre*	Diciembre*
Total	57	57	57
0 a 100	26	26	27
101 a 250	7	7	7
251 a 500	9	9	8
501 a 1.000	3	3	3
1.001 a 3.000	8	8	8
3.001 o más	4	4	4

Fuente: INDEC, Dirección Nacional de Estadísticas Económicas. Dirección de Estadísticas de Comercio y Servicios.

Cuadro 2.2.1.8 Relaciones técnicas

Variable	Período	Total	Operarios	Administrativos	Vendedores	Otros
Sueldo promedio por persona ocupada (en pesos)	2022 Oct*	109.588,59	109.887,85	124.288,62	59.227,46	106.265,64
	Nov*	117.338,98	118.829,53	129.505,18	58.944,19	113.839,91
	Dic*	169.910,67	177.699,99	183.244,80	76.203,72	152.032,18
Sueldo promedio por hora (en pesos)	2022 Oct*	835,41	825,00	893,44	578,46	860,13
	Nov*	885,30	871,84	954,91	600,33	919,44
	Dic*	1.256,73	1.265,56	1.339,24	808,32	1.223,83
Personal ocupado por empresa (cantidad)	2022 Oct*	1.039	673	131	29	206
	Nov*	1.087	699	136	33	219
	Dic*	1.086	696	139	37	214

Fuente: INDEC, Dirección Nacional de Estadísticas Económicas. Dirección de Estadísticas de Comercio y Servicios.

Cuadro 2.2.1.9 Distribución del personal ocupado y de los ingresos de las empresas por jurisdicción. Junio de 2022

Jurisdicción	Personal ocupado	Participación	Ingresos de las empresas	Participación	Ingresos de las empresas por persona ocupada
		%	\$	%	\$
Total del país	59.344	100,0	11.433.658.482	100,0	192.667
Ciudad Autónoma de Buenos Aires	11.878	20,0	2.452.696.538	21,5	206.491
24 partidos del Gran Bs. As.	21.530	36,3	3.655.675.703	32,0	169.795
Resto de Buenos Aires	7.821	13,2	1.821.926.155	15,9	232.953
Córdoba	5.014	8,4	948.245.768	8,3	189.120
Santa Fe	5.480	9,2	1.287.268.449	11,3	234.903
Mendoza	2.108	3,6	256.212.884	2,2	121.543
Noroeste ⁽¹⁾	1.326	2,2	233.218.190	2,0	175.881
Noreste ⁽²⁾	312	0,5	46.716.610	0,4	149.733
Litoral ⁽³⁾	573	1,0	81.317.797	0,7	141.916
Centro ⁽⁴⁾	2.179	3,7	441.562.226	3,9	202.644
Patagonia ⁽⁵⁾	1.123	1,9	208.818.162	1,8	185.947

(1) Noroeste: Salta, Jujuy, Catamarca, La Rioja, Tucumán y Santiago del Estero.

(2) Noreste: Chaco y Formosa.

(3) Litoral: Entre Ríos, Corrientes y Misiones.

(4) Centro: La Pampa, San Luis y San Juan.

(5) Patagonia: Neuquén, Río Negro, Chubut, Santa Cruz y Tierra del Fuego.

Fuente: INDEC, Dirección Nacional de Estadísticas Económicas. Dirección de Estadísticas de Comercio y Servicios.

Cuadros

Página

3.1	Comercio exterior	
3.1.1	Exportaciones argentinas. Series original, desestacionada y tendencia-ciclo estimada, con variaciones mensuales y anuales	35
3.1.2	Importaciones argentinas. Series original, desestacionada y tendencia-ciclo estimada, con variaciones mensuales y anuales	35
3.1.3	Balanza comercial argentina. Año 2022 y enero 2023	36
3.1.4.1	Distribución porcentual de la exportación por secciones de la Nomenclatura Común del Mercosur. Enero 2023 y enero 2022	37
3.1.4.2	Distribución porcentual de la importación por secciones de la Nomenclatura Común del Mercosur. Enero 2023 y enero 2022	37
3.1.5	Exportación, importación y saldo de la balanza comercial argentina por secciones y capítulos de la Nomenclatura Común del Mercosur. Enero 2023 y enero 2022	38
3.1.6	Exportación, importación y saldo de la balanza comercial argentina por continentes y países. Enero 2023 y enero 2022	41
3.1.7.1	Distribución porcentual de la exportación por grandes rubros. Enero 2023 y enero 2022	43
3.1.7.2	Exportación mensual por grandes rubros. Año 2022 y enero 2023	43
3.1.7.3	Exportación por grandes rubros. Enero 2023 y enero 2022	44
3.1.8.1	Distribución porcentual de la importación por uso económico. Enero 2023 y enero 2022	45
3.1.8.2	Importación mensual por uso económico. Año 2022 y enero 2023	45
3.1.9.1	Balanza comercial argentina con los países del Mercosur. Año 2022 y enero 2023	47
3.1.9.2	Exportación e importación con los países del Mercosur por principales secciones de la Nomenclatura Común del Mercosur. Enero 2023 y enero 2022	50
3.1.9.3	Exportación a los países del Mercosur por grandes rubros. Enero 2023 y enero 2022	53
3.1.9.4	Importación desde los países del Mercosur por uso económico. Enero 2023 y enero 2022	56
3.1.10.1	Balanza comercial argentina con los países del USMCA. Año 2022 y enero 2023	57

Cuadros

Página

3.1.10.2	Exportación e importación con los países del USMCA por principales secciones de la Nomenclatura Común del Mercosur. Enero 2023 y enero 2022	59
3.1.10.3	Exportación a los países del USMCA por grandes rubros. Enero 2023 y enero 2022	61
3.1.10.4	Importación desde los países del USMCA por uso económico. Enero 2023 y enero 2022	63
3.1.11.1	Balanza comercial argentina con los países de la Unión Europea. Año 2022 y enero 2023	64
3.1.11.2	Exportación e importación con los países de la Unión Europea por principales secciones de la Nomenclatura Común del Mercosur. Enero 2023 y enero 2022	67
3.1.11.3	Exportación a los países de la Unión Europea por grandes rubros. Enero 2023 y enero 2022	70
3.1.11.4	Importación desde los países de la Unión Europea por uso económico. Enero 2023 y enero 2022	73
	Secciones y capítulos de la Nomenclatura Común del Mercosur (NCM)	74
3.2	Cuentas internacionales	
3.2.1	Estimación de la posición de inversión internacional. Resumen por concepto	77
3.2.2	Estimación de la balanza de pagos. Datos trimestrales. Cuadro resumen	78

Gráficos

3.1.1	Evolución de la balanza comercial argentina	36
3.1.2	Saldos de la balanza comercial argentina con los países del Mercosur. Enero 2023 y enero 2022	47
3.1.3	Saldos de la balanza comercial argentina con los países del USMCA. Enero 2023 y enero 2022	57
3.1.4	Saldos de la balanza comercial argentina con los países de la Unión Europea. Enero 2023 y enero 2022	64

3.1 Comercio exterior

El INDEC elabora las estadísticas del comercio exterior principalmente sobre la base de los registros aduaneros de exportación e importación.

En la actualidad, todas las aduanas del país registran sus operaciones a través del Sistema Informático Malvina (SIM). Adicionalmente se registran fuentes complementarias de información, dado que existen operaciones de exportación e importación que no generan documentos aduaneros y deben consignarse en las estadísticas de comercio exterior. Son los casos de la energía eléctrica intercambiada por entes binacionales como Salto Grande y Yacretá y el aprovisionamiento de combustible y comestibles para uso de aeronaves y buques argentinos en el exterior, así como de los extranjeros en el país.

Los bienes exportados e importados se clasifican según la Nomenclatura Común del Mercosur (NCM) basada en el Sistema Armonizado (SA), clasificación adoptada por la mayoría de los países del mundo. Este sistema agrupa los bienes en 21 secciones y 97 capítulos. Las secciones y los capítulos del Sistema Armonizado coinciden con los de la NCM. El INDEC utiliza también la Clasificación Uniforme de Comercio Internacional (CUCI) y las grandes categorías económicas (GCE). Para las importaciones se aplica, además, una agrupación por uso económico y para las exportaciones, una clasificación nacional en grandes rubros.

Las exportaciones se publican a valores FOB (libre a bordo) y las importaciones, a valores CIF (costo, seguro y flete), si bien en este caso también están disponibles los datos a valores FOB. Los países copartícipes se denominan “de destino” para las exportaciones y “de origen” para las importaciones.

Para ampliar conceptos, definiciones y clasificaciones, así como para mayor detalle sobre la información aquí presentada, está disponible la página www.indec.gov.ar, que incluye el sistema de consulta de comercio exterior de bienes (<https://www.indec.gov.ar/indec/web/Nivel4-Tema-3-2-124>).

Cifras estimadas. En la publicación de los informes técnicos del intercambio comercial argentino suelen practicarse modificaciones en las cifras de los meses anteriores, especialmente en los valores de exportación. Estas modificaciones, habitualmente de poca magnitud, obedecen a múltiples razones. Si bien el valor informado se construye fundamentalmente sobre la base de operaciones realizadas y perfeccionadas desde el punto de vista documental, existe un porcentaje de operaciones cuyo valor debe ser estimado, ya que se encuentra pendiente al momento de brindar la información, aun estando dentro del plazo permitido por la legislación. Asimismo, hay operaciones que han sido oficializadas por un valor, se efectivizan por un valor inferior, y se demora la carga del posembarque (documento en el que se consigna el valor definitivo) razón por la cual, también deben ser estimadas.

La aplicación de regímenes tales como el de Precios Revisables (petróleo) con ajuste de precios en función de la calidad (concentrado de minerales), así como las operaciones en consignación, permiten a los exportadores modificar los valores declarados en el momento de la exportación, en plazos que van de los 60 a los 180 días del embarque.

Las series temporales pueden descomponerse básicamente en 3 componentes: la tendencia-ciclo (T-C), la irregularidad (I) y la estacionalidad (S). La componente estacional (S) tiene un comportamiento cuasi estable para cada mes o cada trimestre del año.

Los métodos de ajuste estacional identifican y eliminan los factores relacionados con la composición del calendario que son sistemáticos a lo largo de la historia de las series; es decir, los patrones típicos predecibles de cada mes o trimestre. Por ejemplo, los debidos a factores climáticos, a los feriados móviles como la Pascua, y a la composición de los días de la semana para cada mes.

3. Sector externo

Entonces, las series desestacionalizadas solo conservan las otras dos componentes: la tendencia-ciclo (T-C) y la irregular (I). La componente irregular contiene los efectos de eventos imprevisibles y no sistemáticos, tales como los producidos por una inundación, parada técnica imprevista, huelga, etc. Siempre está presente en las series desestacionalizadas e introduce una variabilidad que podría oscurecer la interpretación del fenómeno subyacente en el corto plazo. Es por eso que, en todas sus publicaciones, el INDEC presenta las series desestacionalizadas en conjunto con las estimaciones de la tendencia-ciclo, lo cual permite interpretar de forma integral el comportamiento de las series y detectar rápidamente los puntos de giro cíclicos que indican el inicio de períodos de expansión o contracción. Por este motivo, en períodos de mucha inestabilidad, como el que se registró debido a la pandemia de coronavirus, resulta conveniente analizar la evolución de la tendencia-ciclo en conjunto con la serie desestacionalizada para tener un mejor diagnóstico del corto plazo.

Para los modelos de desestacionalización utilizados se supone que la relación entre las componentes inobservables (esencialmente la tendencia-ciclo, la estacional y la irregular) se puede modelar en forma aditiva, multiplicativa o, a lo sumo, mixta.

Por otra parte, cuando se ajustan estacionalmente series que resultan del agregado de otras, como es el caso de las series de exportaciones e importaciones, hay dos formas posibles de realizar el ajuste: método directo o método indirecto. El método directo consiste en ajustar estacionalmente la serie de datos agregados. En cambio, el método indirecto primero ajusta cada serie en forma independiente y luego calcula la serie agregada como un promedio ponderado de las series ajustadas. En particular para el nivel general de exportaciones e importaciones, se utiliza el método de descomposición directo para el ajuste estacional.

Las componentes del modelo utilizado y la serie desestacionalizada se estiman con el módulo X-11 del programa X-13ARIMA-SEATS, que estima la estacionalidad por medio de promedios móviles aplicados en forma iterativa. En particular, la estimación de la tendencia-ciclo se realiza por el método H13 modificado, que consiste en un posprocesamiento de la serie desestacionalizada.

Las opciones del programa de desestacionalización que se utilizarán en los próximos meses para las exportaciones e importaciones son: extensión con un año de pronósticos mediante el modelo $ARIMA_{log}(011)(011)_{12}$; ajuste de efecto por días de actividad y por Pascua; ajuste de variación por valores extremos.

En virtud de la Resolución General 2108 AFIP (RG 2108 AFIP), los exportadores de minerales tienen la opción de modificar el valor de sus transacciones en virtud de las variaciones en la cantidad y en la ley del mineral constatadas por el comprador. Esta opción puede ser ejercida dentro de los seis meses de embarque con posibilidades de prorrogar este plazo por otros seis meses.

Cuadro 3.1.1 Exportaciones argentinas. Series original, desestacionalizada y tendencia-ciclo estimada, con variaciones mensuales y anuales

Período	Serie original	Serie desestacionalizada	Tendencia-ciclo	Variación original		Variación desestacionalizada		Variación Tendencia-ciclo	
				mensual (°)	anual (°)	mensual (°)	anual (°)	mensual (°)	
Millones de dólares				%					
2022	Ene	5.548	6.800	7.174	-15,8	12,9	-0,8	12,5	1,6
	Feb	6.452	8.044	7.288	16,3	35,1	18,3	34,7	1,6
	Mar	7.354	7.812	7.381	14,0	28,6	-2,9	31,6	1,3
	Abr	8.337	7.959	7.433	13,4	35,7	1,9	36,5	0,7
	May	8.254	7.442	7.433	-1,0	21,2	-6,5	19,8	0,0
	Jun	8.433	7.766	7.385	2,2	20,3	4,4	18,2	-0,6
	Jul	7.805	7.267	7.304	-7,4	7,6	-6,4	7,2	-1,1
	Ago	7.541	6.800	7.201	-3,4	-6,9	-6,4	-9,8	-1,4
	Sep	7.518	7.029	7.087	-0,3	-0,7	3,4	-1,9	-1,6
	Oct	7.962	7.639	6.962	5,9	16,0	8,7	14,4	-1,8
	Nov	7.122	7.324	6.824	-10,6	15,0	-4,1	15,1	-2,0
	Dic	6.119	6.564	6.674	-14,1	-7,1	-10,4	-4,2	-2,2
2023	Ene	4.900	5.982	6.521	-19,9	-11,7	-8,9	-12,0	-2,3

(°) Variación porcentual con respecto al mes anterior.

(°) Variación porcentual con respecto a igual período del año anterior.

Fuente: INDEC, Dirección Nacional de Estadísticas del Sector Externo y Cuentas Internacionales.

Cuadro 3.1.2 Importaciones argentinas. Series original, desestacionalizada y tendencia-ciclo estimada, con variaciones mensuales y anuales

Período	Serie original	Serie desestacionalizada	Tendencia-ciclo	Variación original		Variación desestacionalizada		Variación Tendencia-ciclo	
				mensual (°)	anual (°)	mensual (°)	anual (°)	mensual (°)	
Millones de dólares				%					
2022	Ene	5.251	6.113	6.464	-15,5	36,6	-15,3	36,7	4,1
	Feb	5.634	6.961	6.699	7,3	51,7	13,9	50,6	3,6
	Mar	7.083	7.078	6.895	25,7	33,1	1,7	36,1	2,9
	Abr	6.883	7.244	7.030	-2,8	47,3	2,3	53,3	2,0
	May	7.886	7.285	7.090	14,6	53,4	0,6	51,3	0,9
	Jun	8.664	7.559	7.069	9,9	46,6	3,8	47,8	-0,3
	Jul	8.289	7.702	6.977	-4,3	45,0	1,9	52,4	-1,3
	Ago	7.837	6.806	6.830	-5,5	36,2	-11,6	33,9	-2,1
	Sep	7.137	6.570	6.654	-8,9	21,3	-3,5	22,6	-2,6
	Oct	6.079	6.084	6.475	-14,8	15,9	-7,4	15,1	-2,7
	Nov	5.762	6.106	6.312	-5,2	-0,1	0,4	-2,0	-2,5
	Dic	5.017	6.013	6.177	-12,9	-19,3	-1,5	-16,7	-2,1
2023	Ene	5.384	6.173	6.078	7,3	2,5	2,7	1,0	-1,6

(°) Variación porcentual con respecto al mes anterior.

(°) Variación porcentual con respecto a igual período del año anterior.

Fuente: INDEC, Dirección Nacional de Estadísticas del Sector Externo y Cuentas Internacionales.

3. Sector externo

Cuadro 3.1.3 Balanza comercial argentina. Año 2022 y enero 2023

Período	Exportación			Importación			Saldo	
	Año 2023*	Año 2022*	Variación % respecto a igual período del año anterior	Año 2023*	Año 2022*	Variación % respecto a igual período del año anterior	Año 2023*	Año 2022*
	Millones de dólares			Millones de dólares			Millones de dólares	
Total anual	///	88.446		///	81.523		///	6.923
Ene	4.900	5.548	-11,7	5.384	5.251	2,5	-484	297
Total 1 mes	4.900	5.548	-11,7	5.384	5.251	2,5	-484	297
Feb		6.452			5.634			818
Mar		7.354			7.083			271
Abr		8.337			6.883			1.454
May		8.254			7.886			368
Jun		8.433			8.664			-231
Jul		7.805			8.289			-484
Ago		7.541			7.837			-296
Sep		7.518			7.137			381
Oct		7.962			6.079			1.883
Nov		7.122			5.762			1.360
Dic		6.119			5.017			1.102

Nota: el valor de las exportaciones de enero de 2023 debe considerarse como una estimación preliminar en razón de haberse efectuado con el 15,7% de documentación en trámite, que en muchos casos corresponde a operaciones que aún no han sido confirmadas por la Dirección General de Aduanas por los operadores, ya que éstas están pendientes dentro del plazo permitido por la legislación.

Fuente: INDEC, Dirección Nacional de Estadísticas del Sector Externo y Cuentas Internacionales.

Gráfico 3.1.1 Evolución de la balanza comercial argentina

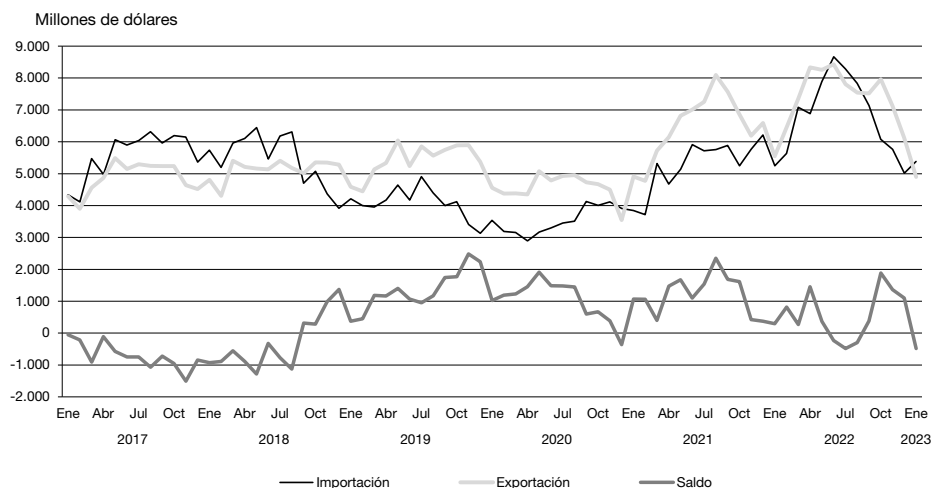

Cuadro 3.1.4.1 Distribución porcentual de la exportación por secciones de la Nomenclatura Común del Mercosur. Enero 2023 y enero 2022

Sección	Ene 2023*	Ene 2022*
	%	
Total	100	100
I Animales vivos y productos del reino animal	10	9
II Productos del reino vegetal	20	32
III Grasas y aceites animales o vegetales	10	9
IV Productos de las industrias alimentarias, bebidas y tabaco	17	14
V Productos minerales	9	8
VI Productos de industrias químicas o de las industrias conexas	7	9
VII Plástico, caucho y sus manufacturas	2	2
VIII Pieles, cueros y sus manufacturas	1	1
IX Madera, corcho y sus manufacturas; carbón vegetal; cestería	0	0
X Pasta de madera, papel o cartón	1	1
XI Materias textiles y sus manufacturas	0	1
XII Calzado, sombreros, paraguas, bastones, plumas, flores artificiales y otros	0	0
XIII Manufacturas de piedra, yeso, cemento, amianto, mica, cerámica y vidrio	0	0
XIV Perlas finas, piedras y metales preciosos y su manufactura; bisutería; monedas	5	3
XV Metales comunes y sus manufacturas	4	2
XVI Máquinas, aparatos y material eléctrico; sus partes y accesorios	2	2
XVII Material de transporte	8	5
XVIII Instrumentos y aparatos de óptica, médico-quirúrgicos, relojería; instrumentos musicales	0	0
XIX Armas, municiones y sus partes y accesorios	0	0
XX Mercancías y productos diversos	0	0
XXI Objetos de arte o colección y antigüedades	0	0
Transacciones especiales	3	2

Cuadro 3.1.4.2 Distribución porcentual de la importación por secciones de la Nomenclatura Común del Mercosur. Enero 2023 y enero 2022

Sección	Ene 2023*	Ene 2022*
	%	
Total	100	100
I Animales vivos y productos del reino animal	0	1
II Productos del reino vegetal	2	1
III Grasas y aceites animales o vegetales	0	0
IV Productos de las industrias alimentarias, bebidas y tabaco	2	2
V Productos minerales	14	9
VI Productos de industrias químicas o de las industrias conexas	17	19
VII Plástico, caucho y sus manufacturas	6	8
VIII Pieles, cueros y sus manufacturas	0	0
IX Madera, corcho y sus manufacturas; carbón vegetal; cestería	0	0
X Pasta de madera, papel o cartón	2	2
XI Materias textiles y sus manufacturas	2	3
XII Calzado, sombreros, paraguas, bastones, plumas, flores artificiales y otros	1	1
XIII Manufacturas de piedra, yeso, cemento, amianto, mica, cerámica y vidrio	1	1
XIV Perlas finas, piedras y metales preciosos y su manufactura; bisutería; monedas	0	0
XV Metales comunes y sus manufacturas	9	9
XVI Máquinas, aparatos y material eléctrico; sus partes y accesorios	28	29
XVII Material de transporte	10	9
XVIII Instrumentos y aparatos de óptica, médico-quirúrgicos, relojería; instrumentos musicales	3	3
XIX Armas, municiones y sus partes y accesorios	0	0
XX Mercancías y productos diversos	1	2
XXI Objetos de arte o colección y antigüedades	0	0
Transacciones especiales	1	1

Nota: los totales por suma pueden no coincidir por redondeo en las cifras parciales.

Fuente: INDEC, Dirección Nacional de Estadísticas del Sector Externo y Cuentas Internacionales.

3. Sector externo

Cuadro 3.1.5 Exportación, importación y saldo de la balanza comercial argentina por secciones y capítulos de la Nomenclatura Común del Mercosur. Enero 2023 y enero 2022

Sección	Capítulo	Exportación			Importación			Saldo
		Ene 2023*	Ene 2022*	Variación % respecto a igual período del año anterior	Ene 2023*	Ene 2022*	Variación % respecto a igual período del año anterior	Ene 2023*
		Miles de dólares			Miles de dólares			Miles de dólares
Total		4.900.000	5.547.907	-11,7	5.384.401	5.251.322	2,5	-484.401
I		499.889	503.515	-0,7	21.039	29.661	-29,1	478.850
	01	2.257	3.055	-26,1	2.601	507	413,0	-343
	02	262.494	256.431	2,4	7.722	14.836	-48,0	254.772
	03	103.792	104.492	-0,7	5.524	8.845	-37,5	98.267
	04	126.379	134.908	-6,3	2.523	3.014	-16,3	123.856
	05	4.968	4.630	7,3	2.670	2.458	8,6	2.298
II		983.002	1.770.509	-44,5	91.666	73.028	25,5	891.336
	06	18	9	100,0	58	515	-88,7	-40
	07	55.535	54.853	1,2	1.950	3.508	-44,4	53.585
	08	20.192	21.757	-7,2	43.587	37.463	16,3	-23.395
	09	10.512	13.513	-22,2	16.441	13.542	21,4	-5.929
	10	740.160	1.527.927	-51,6	2.096	1.808	15,9	738.063
	11	48.558	50.881	-4,6	2.623	2.058	27,5	45.936
	12	106.995	100.008	7,0	19.852	9.402	111,1	87.144
	13	1.032	1.486	-30,6	4.794	4.572	4,9	-3.762
	14	-	76	-100,0	263	160	64,4	-263
III		479.957	491.612	-2,4	11.369	10.612	7,1	468.589
	15	479.957	491.612	-2,4	11.369	10.612	7,1	468.589
IV		851.846	802.963	6,1	90.576	91.820	-1,4	761.270
	16	5.072	6.201	-18,2	10.678	10.513	1,6	-5.605
	17	9.525	10.350	-8,0	4.240	4.240	-	5.285
	18	6.807	6.049	12,5	15.779	16.674	-5,4	-8.972
	19	18.966	17.909	5,9	9.662	5.160	87,2	9.304
	20	54.433	43.060	26,4	7.384	9.629	-23,3	47.049
	21	14.364	12.682	13,3	20.913	20.126	3,9	-6.549
	22	62.151	46.833	32,7	8.641	9.553	-9,5	53.511
	23	663.592	643.425	3,1	9.480	12.812	-26,0	654.111
	24	16.935	16.454	2,9	3.798	3.113	22,0	13.137
V		424.716	462.431	-8,2	754.241	452.500	66,7	-329.524
	25	7.470	4.001	86,7	11.256	16.946	-33,6	-3.786
	26	27.116	20.633	31,4	57.100	80.726	-29,3	-29.984
	27	390.129	437.797	-10,9	685.884	354.828	93,3	-295.755
VI		328.060	518.452	-36,7	922.906	974.231	-5,3	-594.846
	28	93.260	34.147	173,1	98.932	77.244	28,1	-5.672
	29	27.808	60.193	-53,8	287.658	317.064	-9,3	-259.849
	30	60.534	61.111	-0,9	233.311	263.133	-11,3	-172.777
	31	1.337	2.276	-41,3	33.321	61.129	-45,5	-31.984
	32	7.868	9.225	-14,7	44.101	48.716	-9,5	-36.233
	33	22.499	28.014	-19,7	39.431	32.475	21,4	-16.931
	34	15.313	13.253	15,5	32.275	38.412	-16,0	-16.962
	35	12.007	17.960	-33,1	22.917	17.585	30,3	-10.910
	36	715	403	77,4	1.687	2.118	-20,3	-972
	37	16	45	-64,4	2.212	2.889	-23,4	-2.196
	38	86.704	291.825	-70,3	127.063	113.465	12,0	-40.359
VII		88.220	100.753	-12,4	340.626	431.757	-21,1	-252.406

(continúa)

Cuadro 3.1.5 (continuación)

Sección	Capítulo	Exportación			Importación			Saldo
		Ene 2023*	Ene 2022*	Variación % respecto a igual período del año anterior	Ene 2023*	Ene 2022*	Variación % respecto a igual período del año anterior	Ene 2023*
		Miles de dólares			Miles de dólares			Miles de dólares
	39	74.512	87.337	-14,7	256.285	312.330	-17,9	-181.773
	40	13.708	13.416	2,2	84.341	119.428	-29,4	-70.633
VIII		32.046	37.667	-14,9	19.288	15.275	26,3	12.758
	41	29.694	35.808	-17,1	4.281	2.397	78,6	25.412
	42	1.073	859	24,9	14.958	12.779	17,1	-13.886
	43	1.279	1.001	27,8	48	99	-51,5	1.231
IX		24.213	24.203	-	14.284	14.980	-4,6	9.929
	44	24.192	24.187	-	7.163	10.597	-32,4	17.029
	45	20	6	233,3	6.871	3.525	94,9	-6.851
	46	0	9	-99,8	249	858	-71,0	-249
X		30.580	28.008	9,2	95.244	103.425	-7,9	-64.665
	47	10.845	9.978	8,7	21.017	20.766	1,2	-10.172
	48	16.698	15.805	5,7	70.522	78.556	-10,2	-53.824
	49	3.036	2.225	36,4	3.705	4.102	-9,7	-669
XI		16.135	42.261	-61,8	122.751	155.366	-21,0	-106.617
	50	-	-	-	0	-	///	0
	51	6.384	7.834	-18,5	325	59	450,8	6.059
	52	499	25.357	-98,0	8.880	7.718	15,1	-8.381
	53	2	6	-66,7	826	332	148,8	-825
	54	4.365	2.998	45,6	19.443	35.150	-44,7	-15.078
	55	72	466	-84,5	20.993	22.584	-7,0	-20.921
	56	2.691	2.533	6,2	6.124	12.061	-49,2	-3.433
	57	172	202	-14,9	1.521	1.575	-3,4	-1.350
	58	79	92	-14,1	1.816	2.599	-30,1	-1.737
	59	310	222	39,6	9.730	10.237	-5,0	-9.420
	60	107	234	-54,3	23.412	31.775	-26,3	-23.305
	61	732	937	-21,9	13.784	8.116	69,8	-13.052
	62	381	487	-21,8	10.852	11.435	-5,1	-10.471
	63	341	894	-61,9	5.043	11.725	-57,0	-4.702
XII		1.476	874	68,9	53.391	48.962	9,0	-51.916
	64	1.407	690	103,9	49.973	42.846	16,6	-48.565
	65	65	178	-63,5	2.033	4.002	-49,2	-1.968
	66	3	6	-50,0	452	1.165	-61,2	-449
	67	-	-	-	934	950	-1,7	-934
XIII		13.909	9.133	52,3	42.005	68.802	-38,9	-28.096
	68	3.327	3.647	-8,8	10.539	20.472	-48,5	-7.212
	69	2.027	2.185	-7,2	11.080	18.639	-40,6	-9.053
	70	8.554	3.301	159,1	20.386	29.691	-31,3	-11.831
XIV		259.148	184.169	40,7	5.472	14.293	-61,7	253.676
	71	259.148	184.169	40,7	5.472	14.293	-61,7	253.676
XV		187.944	85.196	120,6	474.735	447.271	6,1	-286.791
	72	27.991	24.489	14,3	194.588	180.691	7,7	-166.597
	73	68.819	38.689	77,9	135.711	90.688	49,6	-66.893
	74	129	89	44,9	29.343	38.429	-23,6	-29.214
	75	2.282	2	///	3.313	2.971	11,5	-1.031
	76	84.658	18.994	345,7	36.116	48.726	-25,9	48.541
	77 ⁽¹⁾	///	///	///	///	///	///	///
	78	-	80	-100,0	612	258	137,2	-612

(continúa)

3. Sector externo

Cuadro 3.1.5 (conclusión)

Sección	Capítulo	Exportación			Importación			Saldo
		Ene 2023*	Ene 2022*	Variación % respecto a igual período del año anterior	Ene 2023*	Ene 2022*	Variación % respecto a igual período del año anterior	Ene 2023*
		Miles de dólares			Miles de dólares			Miles de dólares
	79	197	5	///	10.866	14.900	-27,1	-10.669
	80	1	0	438,4	1.280	1.568	-18,4	-1.279
	81	22	19	15,8	2.467	6.721	-63,3	-2.445
	82	1.262	1.098	14,9	25.938	29.280	-11,4	-24.677
	83	2.584	1.732	49,2	34.500	33.039	4,4	-31.916
	XVI	120.883	102.200	18,3	1.496.697	1.514.648	-1,2	-1.375.814
	84	107.218	87.012	23,2	852.128	912.205	-6,6	-744.910
	85	13.665	15.188	-10,0	644.569	602.442	7,0	-630.904
	XVII	413.947	260.621	58,8	531.716	496.211	7,2	-117.770
	86	394	397	-0,8	3.323	1.807	83,9	-2.929
	87	361.160	259.071	39,4	512.268	489.761	4,6	-151.108
	88	52.322	27	///	15.423	2.660	479,8	36.899
	89	70	1.126	-93,8	702	1.984	-64,6	-631
	XVIII	8.596	7.571	13,5	158.515	148.776	6,5	-149.919
	90	8.343	7.281	14,6	153.851	141.861	8,5	-145.508
	91	28	195	-85,6	3.311	4.275	-22,5	-3.283
	92	225	96	134,4	1.353	2.639	-48,7	-1.128
	XIX	704	1.611	-56,3	1.530	2.316	-33,9	-826
	93	704	1.611	-56,3	1.530	2.316	-33,9	-826
	XX	7.326	7.574	-3,3	74.023	97.101	-23,8	-66.697
	94	2.422	2.570	-5,8	31.419	43.243	-27,3	-28.997
	95	667	615	8,5	24.450	29.712	-17,7	-23.783
	96	4.238	4.390	-3,5	18.154	24.146	-24,8	-13.917
	XXI	125	113	10,6	24	139	-82,7	101
	97	125	113	10,6	24	139	-82,7	101
	Transacciones especiales	127.278	106.469	19,5	62.303	60.149	3,6	64.975
	Aprovisionamientos de combustibles	117.140	97.444	20,2	29.570	12.881	129,6	87.570
	Otros aprovisionamientos Simplificadas	5.324	4.439	19,9	2.961	1.455	103,5	2.363
	<i>Courier</i>	s	-	s	-	-	-	s
	<i>Courier</i>	4.705	4.529	3,9	29.711	45.751	-35,1	-25.007
	Muestras	s	56	s	60	61	-1,6	s

(¹) Capítulo 77: reservado para una futura utilización en el Sistema Armonizado.

Nota: los totales por suma pueden no coincidir por redondeo en las cifras parciales.

Fuente: INDEC, Dirección Nacional de Estadísticas del Sector Externo y Cuentas Internacionales.

Cuadro 3.1.6 Exportación, importación y saldo de la balanza comercial argentina por continentes y países. Enero 2023 y enero 2022

Continentes y países	Exportación		Importación		Saldo	
	Ene 2023*	Ene 2022*	Ene 2023*	Ene 2022*	Ene 2023*	Ene 2022*
Miles de dólares						
Total	4.900.000	5.547.907	5.384.401	5.251.322	-484.401	296.585
Total de África	239.835	705.249	35.267	38.041	204.568	667.208
Angola	2.972	15.510	-	-	2.972	15.510
Argelia	31.409	163.287	378	220	31.031	163.067
Côte D'Ivoire	5.814	733	335	229	5.479	503
Egipto	32.236	9.056	6.736	9.344	25.500	-288
Kenya	1.248	35.468	17	10	1.231	35.458
Libia	15.908	1.000	-	-	15.908	1.000
Marruecos	73.560	126.293	4.127	3.598	69.433	122.696
Mauricio	9.254	4.560	1	39	9.253	4.521
Mozambique	5.655	23.001	-	-	5.655	23.001
Nigeria	612	52.410	22	-	589	52.410
Senegal	13.956	20.895	-	-	13.956	20.895
Sudáfrica	17.018	88.317	22.043	22.931	-5.025	65.386
Tanzania	86	-	2	-	84	-
Túnez	742	879	1.255	966	-513	-87
Demás países	29.365	163.840	351	705	29.014	163.135
Total de América	2.373.866	2.060.975	2.313.605	1.815.711	60.261	245.264
Bolivia	41.196	39.524	79.971	93.338	-38.775	-53.815
Brasil	734.968	674.519	1.190.275	1.004.957	-455.307	-330.438
Canadá	39.719	51.780	15.986	35.857	23.733	15.923
Colombia	150.386	64.333	32.164	26.837	118.222	37.496
Cuba	14.854	18.691	520	539	14.334	18.151
Chile	250.409	421.036	55.840	53.393	194.568	367.642
Ecuador	58.201	63.523	30.915	21.211	27.287	42.312
Estados Unidos	514.028	240.980	633.280	360.499	-119.252	-119.519
México	59.073	59.529	131.675	96.374	-72.603	-36.845
Paraguay	80.545	86.321	67.327	23.662	13.218	62.659
Perú	198.195	155.385	18.796	25.006	179.399	130.379
Puerto Rico	633	9.150	3.498	2.164	-2.864	6.986
República Dominicana	40.493	8.502	536	530	39.956	7.972
Uruguay	93.980	86.598	38.701	58.634	55.279	27.964
Venezuela	12.283	4.767	0	257	12.283	4.511
Demás países	84.905	76.337	14.121	12.452	70.784	63.886
Total de Asia	1.293.758	1.560.195	1.921.764	2.266.598	-628.006	-706.404
Arabia Saudita	16.880	18.069	5.353	10.457	11.526	7.612
Bahrein	1.465	83	190	2.826	1.275	-2.743
Bangladesh	42.514	109.873	1.720	2.229	40.794	107.643
China	417.607	362.461	1.144.239	1.507.340	-726.632	-1.144.879
Corea	76.079	109.000	40.163	51.567	35.915	57.433
Emiratos Árabes Unidos	10.846	100.672	85.360	60.875	-74.514	39.797
Filipinas	3.831	31.840	10.601	9.272	-6.769	22.569
Hong Kong	3.983	6.315	724	735	3.259	5.580
India	187.776	251.037	108.174	137.098	79.602	113.939
Indonesia	135.845	198.727	23.546	29.852	112.299	168.875
Irán	-	148	-	76	-	73
Iraq	5.805	25.843	-	-	5.805	25.843

(continúa)

3. Sector externo

Cuadro 3.1.6 (conclusión)

Continentes y países	Exportación		Importación		Saldo	
	Ene 2023*	Ene 2022*	Ene 2023*	Ene 2022*	Ene 2023*	Ene 2022*
Miles de dólares						
Israel	28.744	32.507	18.993	10.836	9.751	21.671
Japón	48.479	20.267	100.920	78.345	-52.441	-58.079
Jordania	16.014	1.190	83	128	15.931	1.062
Kuwait	2.286	5.582	-	4	2.286	5.578
Líbano	2.080	927	2	5	2.078	922
Malasia	112.702	60.854	56.284	27.576	56.418	33.278
Omán	8.067	831	134	3.525	7.933	-2.694
Pakistán	1.544	10.835	5.798	3.334	-4.254	7.501
Singapur	2.206	4.580	17.059	11.642	-14.854	-7.061
Siría	228	5.094	-	-	228	5.094
Sri Lanka	276	241	507	885	-231	-644
Tailandia	20.258	21.272	139.939	147.214	-119.681	-125.942
Taiwán	4.222	38.961	25.375	57.582	-21.154	-18.621
Viet Nam	88.127	116.210	132.251	109.472	-44.124	6.738
Yemen	36.331	22.864	-	-	36.331	22.864
Demás países	19.563	3.909	4.348	3.723	15.215	186
Total de Europa	844.167	1.060.321	1.028.216	1.025.947	-184.049	34.374
Alemania	48.470	68.021	233.361	194.381	-184.890	-126.359
Austria	1.330	1.081	15.142	15.052	-13.812	-13.970
Bélgica	17.664	48.540	32.394	84.239	-14.730	-35.699
Bulgaria	1.582	2.430	1.258	15.277	324	-12.847
Dinamarca	12.773	2.696	17.550	17.331	-4.777	-14.635
Eslovaquia	553	1.145	4.951	5.185	-4.398	-4.040
España	116.750	97.717	93.507	72.028	23.243	25.689
Finlandia	1.096	875	36.934	19.311	-35.839	-18.436
Francia	36.850	33.166	80.624	79.351	-43.775	-46.185
Grecia	24.964	12.416	2.778	8.241	22.186	4.175
Hungría	374	422	22.549	15.428	-22.174	-15.006
Irlanda	51.371	38.019	36.220	30.371	15.151	7.649
Italia	80.191	72.225	143.993	141.044	-63.802	-68.820
Letonia	15.362	18.470	391	450	14.971	18.020
Lituania	2.357	2.016	373	1.388	1.984	628
Noruega	655	518	2.745	7.061	-2.090	-6.543
Países Bajos	119.420	338.344	50.698	66.318	68.721	272.026
Polonia	59.294	58.609	21.337	17.564	37.957	41.045
Portugal	8.282	7.871	13.224	16.315	-4.942	-8.445
Reino Unido	38.060	19.954	40.184	67.135	-2.124	-47.181
República Checa	918	814	18.517	14.947	-17.599	-14.133
Rumania	903	7.481	8.185	5.381	-7.281	2.100
Rusia	24.034	72.862	1.908	32.347	22.125	40.515
Suecia	1.265	3.018	18.151	19.512	-16.886	-16.494
Suiza	157.394	80.936	48.961	52.679	108.432	28.257
Turquía	11.858	47.347	74.557	20.658	-62.700	26.689
Ucrania	626	1.978	781	1.006	-155	972
Demás países	9.769	21.349	6.940	5.945	2.830	15.403
Total de Oceanía	36.877	68.807	23.306	44.938	13.570	23.869
Australia	24.153	39.817	22.067	43.347	2.087	-3.530
Nueva Zelanda	12.509	28.819	1.238	1.590	11.271	27.228
Demás países	214	170	2	-	212	170
Indeterminado	111.498	92.361	62.242	60.088	49.256	32.273

Nota: en el presente cuadro no se incluyen zonas francas. Los totales por suma pueden no coincidir por redondeo en las cifras parciales.

Fuente: INDEC, Dirección Nacional de Estadísticas del Sector Externo y Cuentas Internacionales.

Cuadro 3.1.7.1 Distribución porcentual de la exportación por grandes rubros. Enero 2023 y enero 2022

Grandes rubros	Ene 2023*	Ene 2022*
	%	
Total	100	100
Productos primarios (PP)	22	34
Manufacturas de origen agropecuario (MOA)	38	33
Manufacturas de origen industrial (MOI)	30	23
Combustibles y energía (CyE)	10	10

Nota: los totales por suma pueden no coincidir por redondeo en las cifras parciales.

Fuente: INDEC, Dirección Nacional de Estadísticas del Sector Externo y Cuentas Internacionales.

Cuadro 3.1.7.2 Exportación mensual por grandes rubros. Año 2022 y enero 2023

Período	Total			Productos primarios (PP)			Manufacturas de origen agropecuario (MOA)		
	Año 2023*	Año 2022*	Variación % respecto a igual período del año anterior	Año 2023*	Año 2022*	Variación % respecto a igual período del año anterior	Año 2023*	Año 2022*	Variación % respecto a igual período del año anterior
	Millones de dólares			Millones de dólares			Millones de dólares		
Total anual	///	88.446	///	///	23.868	///	///	33.119	///
Ene	4.900	5.548	-11,7	1.082	1.882	-42,5	1.847	1.829	1,0
Total 1 mes	4.900	5.548	-11,7	1.082	1.882	-42,5	1.847	1.829	1,0
Feb		6.452			1.832			2.174	
Mar		7.354			2.083			2.681	
Abr		8.337			2.295			3.269	
May		8.254			2.115			3.646	
Jun		8.433			2.035			3.452	
Jul		7.805			2.431			2.928	
Ago		7.541			1.988			2.840	
Sep		7.518			2.072			2.535	
Oct		7.962			2.339			2.512	
Nov		7.122			1.506			2.810	
Dic		6.119			1.289			2.442	

Período	Manufacturas de origen industrial (MOI)			Combustibles y energía (CyE)		
	Año 2023*	Año 2022*	Variación % respecto a igual período del año anterior	Año 2023*	Año 2022*	Variación % respecto a igual período del año anterior
	Millones de dólares			Millones de dólares		
Total anual	///	23.061	///	///	8.398	///
Ene	1.464	1.301	12,5	507	535	-5,2
Total 1 mes	1.464	1.301	12,5	507	535	-5,2
Feb		1.730			717	
Mar		1.897			694	
Abr		2.046			726	
May		1.930			562	
Jun		2.160			786	
Jul		1.946			499	
Ago		1.936			777	
Sep		2.061			851	
Oct		2.285			825	
Nov		2.054			751	
Dic		1.714			674	

Nota: los totales por suma pueden no coincidir por redondeo en las cifras parciales.

Fuente: INDEC, Dirección Nacional de Estadísticas del Sector Externo y Cuentas Internacionales.

3. Sector externo

Cuadro 3.1.7.3 Exportación por grandes rubros. Enero 2023 y enero 2022

Grandes rubros	Ene 2023*	Ene 2022*	Variación % respecto a igual período del año anterior
Millones de dólares			
Total	4.900	5.548	-11,7
Productos primarios (PP)	1.082	1.882	-42,5
Animales vivos	2	3	-33,3
Pescados y mariscos sin elaborar	85	91	-6,6
Miel	17	14	21,4
Hortalizas y legumbres sin elaborar	56	55	1,8
Frutas frescas	15	18	-16,7
Cereales	740	1.528	-51,6
Semillas y frutos oleaginosos	107	100	7,0
Tabaco sin elaborar	17	16	6,3
Lanas sucias	1	2	-50,0
Fibras de algodón	0	25	-98,4
Minerales metalíferos, escorias y cenizas	27	s	s
Resto de PP	15	s	s
Manufacturas de origen agropecuario (MOA)	1.847	1.829	1,0
Carnes y sus preparados	267	262	1,9
Pescados y mariscos elaborados	19	14	35,7
Productos lácteos	108	120	-10,0
Otros productos de origen animal	4	4	-
Frutas secas o procesadas	5	4	25,0
Café, té, yerba mate y especias	11	14	-21,4
Productos de molinería y sus preparaciones	68	69	-1,4
Grasas y aceites	480	492	-2,4
Azúcar, cacao y artículos de confitería	16	16	-
Preparados de hortalizas, legumbres y frutas	54	43	25,6
Bebidas, líquidos alcohólicos y vinagre	62	47	31,9
Residuos y desperdicios de la industria alimenticia	664	643	3,3
Extractos curtientes y tintóreos	16	23	-30,4
Pieles y cueros	30	36	-16,7
Lanas elaboradas	6	6	-
Resto de MOA	38	38	-
Manufacturas de origen industrial (MOI)	1.464	1.301	12,5
Productos químicos y conexos	311	496	-37,3
Materias plásticas y sus manufacturas	75	87	-13,8
Caucho y sus manufacturas	14	13	7,7
Manufacturas de cuero, marroquinería, etc.	2	2	-
Papel, cartón, impresos y publicaciones	35	32	9,4
Textiles y confecciones	9	10	-10,0
Calzado y sus partes componentes	1	1	-
Manufacturas de piedra, yeso, vidrio, etc.	14	9	55,6
Piedras, metales preciosos y sus manufacturas, monedas	259	184	40,8
Metales comunes y sus manufacturas	188	85	121,2
Máquinas y aparatos, material eléctrico	121	102	18,6
Material de transporte terrestre	362	259	39,8
Vehículos de navegación aérea, marítima y fluvial	52	1	///
Resto de MOI	21	20	5,0
Combustibles y energía (CyE)	507	535	-5,2
Petróleo crudo	168	220	-23,6
Carburantes	209	146	43,2
Grasas y aceites lubricantes	5	4	25,0
Gas de petróleo, otros hidrocarburos gaseosos y energía eléctrica	56	140	-60,0
Resto de CyE	69	24	187,5

Nota: los totales por suma pueden no coincidir por redondeo en las cifras parciales.

Fuente: INDEC, Dirección Nacional de Estadísticas del Sector Externo y Cuentas Internacionales.

Cuadro 3.1.8.1 Distribución porcentual de la importación por uso económico. Enero 2023 y enero 2022

Uso económico	Ene 2023*	Ene 2022*
	%	
Total	100	100
Bienes de capital (BK)	16	19
Bienes intermedios (BI)	35	40
Combustibles y lubricantes básicos y elaborados (CyL)	13	7
Piezas y accesorios para bienes de capital (PyA)	22	18
Bienes de consumo (BC)	12	13
Vehículos automotores de pasajeros (VA)	2	2
Resto	1	1

Nota: los totales por suma pueden no coincidir por redondeo en las cifras parciales.

Fuente: INDEC, Dirección Nacional de Estadísticas del Sector Externo y Cuentas Internacionales.

Cuadro 3.1.8.2 Importación mensual por uso económico. Año 2022 y enero 2023

Período	Total			Bienes de capital (BK)			Bienes intermedios (BI)		
	Año 2023*	Año 2022*	Variación % respecto a igual período del año anterior	Año 2023*	Año 2022*	Variación % respecto a igual período del año anterior	Año 2023*	Año 2022*	Variación % respecto a igual período del año anterior
	Millones de dólares			Millones de dólares			Millones de dólares		
Total anual	///	81.523	///	///	12.454	///	///	30.009	///
Ene	5.384	5.251	2,5	875	998	-12,3	1.859	2.076	-10,5
Total 1 mes	5.384	5.251	2,5	875	998	-12,3	1.859	2.076	-10,5
Feb		5.634			914			1.956	
Mar		7.083			1.177			2.667	
Abr		6.883			1.052			2.742	
May		7.886			1.043			2.874	
Jun		8.664			1.107			3.141	
Jul		8.289			943			2.719	
Ago		7.837			1.159			2.974	
Sep		7.137			1.121			2.597	
Oct		6.079			996			2.334	
Nov		5.762			1.055			2.084	
Dic		5.017			889			1.848	

(continúa)

3. Sector externo

Cuadro 3.1.8.2 (conclusión)

Período	Combustibles y lubricantes básicos y elaborados (CyL)			Piezas y accesorios para bienes de capital (PyA)			Bienes de consumo (BC)		
	Año 2023*	Año 2022*	Variación % respecto a igual período del año anterior	Año 2023*	Año 2022*	Variación % respecto a igual período del año anterior	Año 2023*	Año 2022*	Variación % respecto a igual período del año anterior
	Millones de dólares			Millones de dólares			Millones de dólares		
Total anual	///	12.868	///	///	15.037	///	///	8.567	///
Ene	712	363	96,1	1.173	966	21,4	627	682	-8,1
Total 1 mes	712	363	96,1	1.173	966	21,4	627	682	-8,1
Feb		901			1.044			642	
Mar		909			1.261			850	
Abr		867			1.280			703	
May		1.616			1.392			725	
Jun		2.070			1.378			720	
Jul		2.361			1.301			715	
Ago		1.336			1.387			764	
Sep		934			1.481			754	
Oct		607			1.231			676	
Nov		469			1.306			661	
Dic		435			1.009			677	

Período	Vehículos automotores de pasajeros (VA)			Resto		
	Año 2023*	Año 2022*	Variación % respecto a igual período del año anterior	Año 2023*	Año 2022*	Variación % respecto a igual período del año anterior
	Millones de dólares			Millones de dólares		
Total anual	///	1.996	///	///	592	///
Ene	105	119	-11,8	33	48	-31,3
Total 1 mes	105	119	-11,8	33	48	-31,3
Feb		132			46	
Mar		164			56	
Abr		183			57	
May		171			63	
Jun		191			57	
Jul		200			51	
Ago		151			67	
Sep		193			57	
Oct		202			33	
Nov		162			25	
Dic		128			31	

Nota: los totales por suma pueden no coincidir por redondeo en las cifras parciales.

Fuente: INDEC, Dirección Nacional de Estadísticas del Sector Externo y Cuentas Internacionales.

Gráfico 3.1.2 Saldos de la balanza comercial argentina con los países del Mercosur.
Enero 2023 y enero 2022

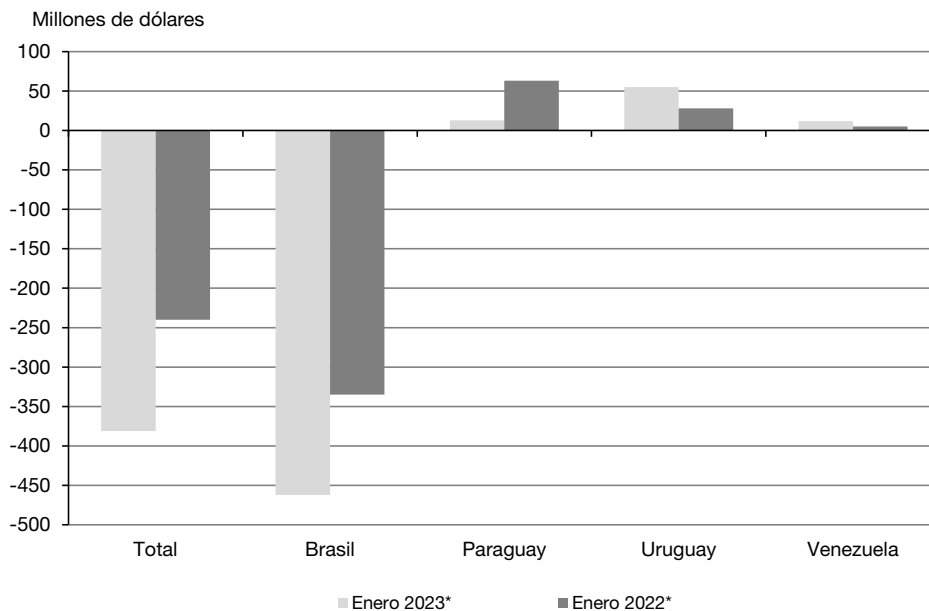

Cuadro 3.1.9.1 Balanza comercial argentina con los países del Mercosur.
Año 2022 y enero 2023

Período	Total					
	Exportación		Importación		Saldo	
	Año 2023*	Año 2022*	Año 2023*	Año 2022*	Año 2023*	Año 2022*
	Millones de dólares					
Total anual	///	15.793	///	19.264	///	-3.472
Ene	924	854	1.305	1.094	-381	-240
Total 1 mes	924	854	1.305	1.094	-381	-240
Feb		995		1.234		-239
Mar		1.229		1.768		-539
Abr		1.368		1.620		-252
May		1.271		1.965		-695
Jun		1.499		2.266		-767
Jul		1.532		1.860		-327
Ago		1.453		1.728		-275
Sep		1.479		1.814		-335
Oct		1.405		1.415		-10
Nov		1.378		1.284		95
Dic		1.330		1.217		112

(continúa)

3. Sector externo

Cuadro 3.1.9.1 (continuación)

Período	Brasil					
	Exportación		Importación		Saldo	
	Año 2023*	Año 2022*	Año 2023*	Año 2022*	Año 2023*	Año 2022*
	Millones de dólares					
Total anual	///	12.665	///	16.030	///	-3.365
Ene	735	675	1.197	1.009	-462	-335
Total 1 mes	735	675	1.197	1.009	-462	-335
Feb		789		1.044		-255
Mar		986		1.385		-399
Abr		1.102		1.315		-213
May		1.036		1.506		-470
Jun		1.225		1.787		-561
Jul		1.136		1.476		-340
Ago		1.177		1.450		-273
Sep		1.213		1.587		-373
Oct		1.117		1.253		-136
Nov		1.123		1.140		-17
Dic		1.086		1.079		7

Período	Paraguay					
	Exportación		Importación		Saldo	
	Año 2023*	Año 2022*	Año 2023*	Año 2022*	Año 2023*	Año 2022*
	Millones de dólares					
Total anual	///	1.324	///	1.959	///	-634
Ene	81	86	67	24	13	63
Total 1 mes	81	86	67	24	13	63
Feb		88		122		-34
Mar		98		328		-230
Abr		127		233		-106
May		91		266		-175
Jun		122		213		-91
Jul		219		185		33
Ago		95		153		-58
Sep		94		135		-41
Oct		107		116		-9
Nov		93		93		-0
Dic		104		90		13

(continúa)

Cuadro 3.1.9.1 (conclusión)

Período	Uruguay					
	Exportación		Importación		Saldo	
	Año 2023*	Año 2022*	Año 2023*	Año 2022*	Año 2023*	Año 2022*
Millones de dólares						
Total anual	///	1.576	///	1.273	///	303
Ene	96	89	41	61	55	28
Total 1 mes	96	89	41	61	55	28
Feb		102		67		34
Mar		128		55		73
Abr		114		72		41
May		119		193		-74
Jun		121		266		-145
Jul		146		198		-52
Ago		154		124		30
Sep		157		93		64
Oct		170		46		123
Nov		146		51		95
Dic		132		48		84

Período	Venezuela					
	Exportación		Importación		Saldo	
	Año 2023*	Año 2022*	Año 2023*	Año 2022*	Año 2023*	Año 2022*
Millones de dólares						
Total anual	///	228	///	3	///	224
Ene	12	5	0	0	12	5
Total 1 mes	12	5	0	0	12	5
Feb		17		0		16
Mar		17		0		17
Abr		26		0		26
May		25		0		24
Jun		30		1		30
Jul		32		0		31
Ago		26		0		26
Sep		15		0		15
Oct		11		0		11
Nov		16		0		16
Dic		8		0		8

Nota: los totales por suma pueden no coincidir por redondeo en las cifras parciales.

Fuente: INDEC, Dirección Nacional de Estadísticas del Sector Externo y Cuentas Internacionales.

3. Sector externo

Cuadro 3.1.9.2 Exportación e importación con los países del Mercosur por principales secciones de la Nomenclatura Común del Mercosur. Enero 2023 y enero 2022

Sección	Total					
	Exportación			Importación		
	Ene 2023*	Ene 2022*	Variación % respecto a igual período del año anterior	Ene 2023*	Ene 2022*	Variación % respecto a igual período del año anterior
	Millones de dólares			Millones de dólares		
Total	924	854	8,2	1.305	1.094	19,3
I Animales vivos y productos del reino animal	55	29	89,7	12	16	-25,0
II Productos del reino vegetal	201	222	-9,5	31	15	106,7
III Grasas y aceites animales o vegetales	21	9	133,3	5	4	25,0
IV Productos de las industrias alimentarias, bebidas y tabaco	73	61	19,7	36	39	-7,7
V Productos minerales	125	110	13,6	219	98	123,5
VI Productos de industrias químicas o de las industrias conexas	74	79	-6,3	134	116	15,5
VII Plástico, caucho y sus manufacturas	62	70	-11,4	98	118	-16,9
VIII Pieles, cueros y sus manufacturas	1	1	-	3	2	50,0
X Pasta de madera; papel o cartón	13	11	18,2	60	71	-15,5
XI Materias textiles y sus manufacturas	7	7	-	16	24	-33,3
XIII Manufacturas de piedra, yeso, cemento, amianto, mica, cerámica y vidrio	9	5	80,0	16	20	-20,0
XV Metales comunes y sus manufacturas	27	38	-28,9	233	194	20,1
XVI Máquinas, aparatos y material eléctrico; sus partes y accesorios	58	52	11,5	171	134	27,6
XVII Material de transporte	190	153	24,2	233	206	13,1
Resto	9	8	12,5	39	37	5,4

Sección	Brasil					
	Exportación			Importación		
	Ene 2023*	Ene 2022*	Variación % respecto a igual período del año anterior	Ene 2023*	Ene 2022*	Variación % respecto a igual período del año anterior
	Millones de dólares			Millones de dólares		
Total	735	675	8,9	1.197	1.009	18,6
I Animales vivos y productos del reino animal	49	25	96,0	9	14	-35,7
II Productos del reino vegetal	189	208	-9,1	16	12	33,3
III Grasas y aceites animales o vegetales	6	4	50,0	2	1	100,0
IV Productos de las industrias alimentarias, bebidas y tabaco	37	33	12,1	31	35	-11,4
V Productos minerales	99	80	23,8	185	73	153,4
VI Productos de industrias químicas o de las industrias conexas	43	44	-2,3	125	107	16,8
VII Plástico, caucho y sus manufacturas	51	55	-7,3	91	113	-19,5
VIII Pieles, cueros y sus manufacturas	1	0	36,1	2	1	100,0
X Pasta de madera; papel o cartón	9	7	28,6	51	60	-15,0
XI Materias textiles y sus manufacturas	6	6	-	15	23	-34,8
XIII Manufacturas de piedra, yeso, cemento, amianto, mica, cerámica y vidrio	6	2	200,0	16	19	-15,8
XV Metales comunes y sus manufacturas	17	24	-29,2	223	188	18,6
XVI Máquinas, aparatos y material eléctrico; sus partes y accesorios	45	42	7,1	164	128	28,1
XVII Material de transporte	174	141	23,4	231	202	14,4
Resto	3	2	50,0	37	35	5,7

(continúa)

Cuadro 3.1.9.2 (continuación)

Sección	Paraguay					
	Exportación			Importación		
	Ene 2023*	Ene 2022*	Variación % respecto a igual período del año anterior	Ene 2023*	Ene 2022*	Variación % respecto a igual período del año anterior
	Millones de dólares			Millones de dólares		
Total	81	86	-5,8	67	24	179,2
I Animales vivos y productos del reino animal	1	1	-	1	0	121,9
II Productos del reino vegetal	3	3	-	15	2	650,0
III Grasas y aceites animales o vegetales	1	1	-	-	0	-100,0
IV Productos de las industrias alimentarias, bebidas y tabaco	14	8	75,0	1	0	34,6
V Productos minerales	23	28	-17,9	33	8	312,5
VI Productos de industrias químicas o de las industrias conexas	10	14	-28,6	0	0	17,8
VII Plástico, caucho y sus manufacturas	3	5	-40,0	1	1	-
VIII Pieles, cueros y sus manufacturas	0	0	-97,5	0	0	72,9
X Pasta de madera; papel o cartón	1	1	-	1	2	-50,0
XI Materias textiles y sus manufacturas	0	0	-42,4	1	1	-
XIII Manufacturas de piedra, yeso, cemento, amianto, mica, cerámica y vidrio	2	1	100,0	0	1	-51,7
XV Metales comunes y sus manufacturas	6	9	-33,3	9	4	125,0
XVI Máquinas, aparatos y material eléctrico; sus partes y accesorios	5	4	25,0	4	3	33,3
XVII Material de transporte	10	6	66,7	0	-	///
Resto	3	2	50,0	1	1	-
	Uruguay					
Sección	Exportación			Importación		
	Ene 2023*	Ene 2022*	Variación % respecto a igual período del año anterior	Ene 2023*	Ene 2022*	Variación % respecto a igual período del año anterior
	Millones de dólares			Millones de dólares		
Total	96	89	7,9	41	61	-32,8
I Animales vivos y productos del reino animal	3	2	50,0	2	1	100,0
II Productos del reino vegetal	8	9	-11,1	0	1	-67,5
III Grasas y aceites animales o vegetales	6	3	100,0	3	3	-
IV Productos de las industrias alimentarias, bebidas y tabaco	22	19	15,8	4	3	33,3
V Productos minerales	3	3	-	1	18	-94,4
VI Productos de industrias químicas o de las industrias conexas	21	20	5,0	9	9	-
VII Plástico, caucho y sus manufacturas	7	9	-22,2	6	5	20,0
VIII Pieles, cueros y sus manufacturas	0	0	-70,7	1	1	-
X Pasta de madera; papel o cartón	3	3	-	8	9	-11,1
XI Materias textiles y sus manufacturas	1	1	-	0	0	-31,9
XIII Manufacturas de piedra, yeso, cemento, amianto, mica, cerámica y vidrio	2	2	-	0	0	-18,1
XV Metales comunes y sus manufacturas	4	5	-20,0	1	1	-
XVI Máquinas, aparatos y material eléctrico; sus partes y accesorios	8	6	33,3	3	3	-
XVII Material de transporte	6	5	20,0	2	5	-60,0
Resto	3	3	-	0	1	-74,2

(continúa)

3. Sector externo

Cuadro 3.1.9.2 (conclusión)

Sección	Venezuela					
	Exportación			Importación		
	Ene 2023*	Ene 2022*	Variación % respecto a igual período del año anterior	Ene 2023*	Ene 2022*	Variación % respecto a igual período del año anterior
	Millones de dólares			Millones de dólares		
Total	12	5	140,0	0	0	-100,0
I Animales vivos y productos del reino animal	0	1	-51,4	-	-	-
II Productos del reino vegetal	1	1	-	-	-	-
III Grasas y aceites animales o vegetales	9	0	///	-	-	-
IV Productos de las industrias alimentarias, bebidas y tabaco	0	1	-59,5	-	0	-100,0
V Productos minerales	-	-	-	-	-	-
VI Productos de industrias químicas o de las industrias conexas	1	1	-	-	-	-
VII Plástico, caucho y sus manufacturas	0	0	119,7	-	0	-100,0
VIII Pieles, cueros y sus manufacturas	-	-	-	-	-	-
X Pasta de madera; papel o cartón	-	-	-	-	0	-100,0
XI Materias textiles y sus manufacturas	0	-	///	-	-	-
XIII Manufacturas de piedra, yeso, cemento, amianto, mica, cerámica y vidrio	0	-	///	-	-	-
XV Metales comunes y sus manufacturas	0	-	///	-	0	-100,0
XVI Máquinas, aparatos y material eléctrico; sus partes y accesorios	0	0	279,6	-	-	-
XVII Material de transporte	0	0	-28,9	-	0	-100,0
Resto	0	-	///	0	0	-

Nota: los totales por suma pueden no coincidir por redondeo en las cifras parciales.

Fuente: INDEC, Dirección Nacional de Estadísticas del Sector Externo y Cuentas Internacionales.

**Cuadro 3.1.9.3 Exportación a los países del Mercosur por grandes rubros.
Enero 2023 y enero 2022**

Grandes rubros	Total			Brasil		
	Ene 2023*	Ene 2022*	Variación % respecto a igual período del año anterior	Ene 2023*	Ene 2022*	Variación % respecto a igual período del año anterior
	Millones de dólares			Millones de dólares		
Total	924	854	8,2	735	675	8,9
Productos primarios (PP)	172	185	-7,0	163	179	-8,9
Animales vivos	0	0	55,3	0	0	-85,8
Pescados y mariscos sin elaborar	0	0	-70,3	0	0	-72,7
Miel	-	-	-	-	-	-
Hortalizas y legumbres sin elaborar	23	21	9,5	21	18	16,7
Frutas frescas	7	6	16,7	7	5	40,0
Cereales	132	152	-13,2	131	152	-13,8
Semillas y frutos oleaginosos	2	2	-	1	1	-
Tabaco sin elaborar	4	1	300,0	s	s	s
Lanas sucias	0	0	-53,5	-	-	-
Fibras de algodón	-	1	-100,0	s	s	s
Minerales metalíferos, escorias y cenizas	0	-	///	-	-	-
Resto de PP	3	3	-	2	2	-
Manufacturas de origen agropecuario (MOA)	186	144	29,2	124	99	25,3
Carnes y sus preparados	6	6	-	5	5	-
Pescados y mariscos elaborados	6	5	20,0	6	5	20,0
Productos lácteos	42	18	133,3	38	15	153,3
Otros productos de origen animal	1	0	187,7	0	0	///
Frutas secas o procesadas	1	1	-	1	1	-
Café, té, yerba mate y especias	0	0	-6,2	0	0	-22,8
Productos de molinería y sus preparaciones	45	48	-6,3	31	36	-13,9
Grasas y aceites	21	9	133,3	6	4	50,0
Azúcar, cacao y artículos de confitería	8	7	14,3	5	4	25,0
Preparados de hortalizas, legumbres y frutas	21	21	-	16	17	-5,9
Bebidas, líquidos alcohólicos y vinagre	13	9	44,4	7	4	75,0
Residuos y desperdicios de la industria alimenticia	9	8	12,5	1	1	-
Extractos curtientes y tintóreos	5	4	25,0	4	4	-
Piel y cueros	1	1	-	1	0	29,4
Lanas elaboradas	0	0	3,6	0	0	3,6
Resto de MOA	9	8	12,5	3	2	50,0
Manufacturas de origen industrial (MOI)	443	416	6,5	350	318	10,1
Productos químicos y conexos	70	75	-6,7	39	40	-2,5
Materias plásticas y sus manufacturas	53	63	-15,9	43	48	-10,4
Caucho y sus manufacturas	9	7	28,6	9	6	50,0
Manufacturas de cuero, marroquinería, etc.	0	0	42,1	0	0	///
Papel, cartón, impresos y publicaciones	16	14	14,3	9	7	28,6
Textiles y confecciones	7	7	-	6	5	20,0
Calzado y sus partes componentes	0	0	738,4	0	-	///
Manufacturas de piedra, yeso, vidrio, etc.	9	5	80,0	6	2	200,0
Piedras, metales preciosos y sus manufacturas, monedas	0	0	0,8	-	-	-
Metales comunes y sus manufacturas	27	38	-28,9	17	24	-29,2
Máquinas y aparatos, material eléctrico	58	52	11,5	45	42	7,1
Material de transporte terrestre	189	152	24,3	173	141	22,7
Vehículos de navegación aérea, marítima y fluvial	1	1	-	s	-	s
Resto de MOI	4	3	33,3	s	2	s
Combustibles y energía (CyE)	123	109	12,8	98	79	24,1

(continúa)

3. Sector externo

Cuadro 3.1.9.3 (continuación)

Grandes rubros	Paraguay			Uruguay		
	Ene 2023*	Ene 2022*	Variación % respecto a igual período del año anterior	Ene 2023*	Ene 2022*	Variación % respecto a igual período del año anterior
	Millones de dólares			Millones de dólares		
Total	81	86	-5,8	96	89	7,9
Productos primarios (PP)	5	3	66,7	2	2	-
Animales vivos	0	-	///	0	0	46,8
Pescados y mariscos sin elaborar	-	-	-	0	0	-63,1
Miel	-	-	-	-	-	-
Hortalizas y legumbres sin elaborar	1	2	-50,0	0	0	-40,3
Frutas frescas	1	1	-	0	0	25,7
Cereales	0	0	108,6	0	0	44,7
Semillas y frutos oleaginosos	0	0	85,1	0	1	-29,2
Tabaco sin elaborar	3	0	///	-	-	-
Lanas sucias	-	-	-	0	0	-53,5
Fibras de algodón	-	-	-	-	-	-
Minerales metalíferos, escorias y cenizas	0	-	///	-	-	-
Resto de PP	0	0	-14,3	0	0	8,8
Manufacturas de origen agropecuario (MOA)	14	11	27,3	38	32	18,8
Carnes y sus preparados	0	0	7,5	0	0	89,0
Pescados y mariscos elaborados	0	-	///	1	0	49,0
Productos lácteos	1	1	-	3	s	s
Otros productos de origen animal	0	0	98,6	0	0	33,5
Frutas secas o procesadas	0	-	///	0	-	///
Café, té, yerba mate y especias	0	0	-77,0	0	0	29,6
Productos de molinería y sus preparaciones	3	2	50,0	10	10	-
Grasas y aceites	1	1	-	6	3	100,0
Azúcar, cacao y artículos de confitería	1	1	-	2	2	-
Preparados de hortalizas, legumbres y frutas	1	1	-	3	3	-
Bebidas, líquidos alcohólicos y vinagre	2	1	100,0	4	3	33,3
Residuos y desperdicios de la industria alimenticia	1	1	-	6	6	-
Extractos curtientes y tintóreos	0	0	-0,5	0	0	19,4
Pieles y cueros	-	0	-100,0	-	0	-100,0
Lanas elaboradas	-	-	-	-	-	-
Resto de MOA	3	3	-	3	s	s
Manufacturas de origen industrial (MOI)	39	44	-11,4	53	52	1,9
Productos químicos y conexos	10	14	-28,6	21	19	10,5
Materias plásticas y sus manufacturas	3	5	-40,0	7	9	-22,2
Caucho y sus manufacturas	0	0	4,7	0	0	32,7
Manufacturas de cuero, marroquinería, etc.	0	0	-97,3	0	0	18,0
Papel, cartón, impresos y publicaciones	3	3	-	3	4	-25,0
Textiles y confecciones	0	0	-50,6	1	1	-
Calzado y sus partes componentes	-	-	-	0	0	536,6
Manufacturas de piedra, yeso, vidrio, etc.	2	1	100,0	2	2	-
Piedras, metales preciosos y sus manufacturas, monedas	0	0	///	0	0	-
Metales comunes y sus manufacturas	6	9	-33,3	4	5	-20,0
Máquinas y aparatos, material eléctrico	5	4	25,0	8	6	33,3
Material de transporte terrestre	10	6	66,7	5	4	25,0
Vehículos de navegación aérea, marítima y fluvial	-	-	-	1	1	-
Resto de MOI	1	0	11,9	2	1	100,0
Combustibles y energía (CyE)	22	27	-18,5	3	2	50,0

(continúa)

Cuadro 3.1.9.3 (conclusión)

Grandes rubros	Venezuela		Variación % respecto a igual período del año anterior
	Ene 2023*	Ene 2022*	
	Millones de dólares		
Total	12	5	140,0
Productos primarios (PP)	1	1	-
Animales vivos	-	-	-
Pescados y mariscos sin elaborar	-	-	-
Miel	-	-	-
Hortalizas y legumbres sin elaborar	1	1	-
Frutas frescas	0	-	///
Cereales	0	0	-93,1
Semillas y frutos oleaginosos	0	0	450,4
Tabaco sin elaborar	s	s	s
Lanas sucias	-	-	-
Fibras de algodón	s	s	s
Minerales metalíferos, escorias y cenizas	-	-	-
Resto de PP	0	0	-93,4
Manufacturas de origen agropecuario (MOA)	9	2	350,0
Carnes y sus preparados	-	-	-
Pescados y mariscos elaborados	-	-	-
Productos lácteos	0	s	s
Otros productos de origen animal	-	-	-
Frutas secas o procesadas	-	-	-
Café, té, yerba mate y especias	0	-	///
Productos de molinería y sus preparaciones	-	-	-
Grasas y aceites	9	0	///
Azúcar, cacao y artículos de confitería	0	0	-45,1
Preparados de hortalizas, legumbres y frutas	0	0	-86,2
Bebidas, líquidos alcohólicos y vinagre	0	0	308,1
Residuos y desperdicios de la industria alimenticia	0	0	-89,3
Extractos curtientes y tintóreos	-	0	-100,0
Pieles y cueros	-	-	-
Lanas elaboradas	-	-	-
Resto de MOA	0	s	s
Manufacturas de origen industrial (MOI)	1	1	-
Productos químicos y conexos	1	1	-
Materias plásticas y sus manufacturas	0	0	-97,7
Caucho y sus manufacturas	0	0	233,7
Manufacturas de cuero, marroquinería, etc.	-	-	-
Papel, cartón, impresos y publicaciones	-	-	-
Textiles y confecciones	0	-	///
Calzado y sus partes componentes	-	-	-
Manufacturas de piedra, yeso, vidrio, etc.	0	-	///
Piedras, metales preciosos y sus manufacturas, monedas	-	-	-
Metales comunes y sus manufacturas	0	-	///
Máquinas y aparatos, material eléctrico	0	0	279,6
Material de transporte terrestre	0	0	-28,9
Vehículos de navegación aérea, marítima y fluvial	s	-	s
Resto de MOI	s	-	s
Combustibles y energía (CyE)	-	-	-

Nota: los totales por suma pueden no coincidir por redondeo en las cifras parciales.

Fuente: INDEC, Dirección Nacional de Estadísticas del Sector Externo y Cuentas Internacionales.

3. Sector externo

Cuadro 3.1.9.4 Importación desde los países del Mercosur por uso económico. Enero 2023 y enero 2022

Uso económico	Total			Brasil		
	Ene 2023*	Ene 2022*	Variación % respecto a igual período del año anterior	Ene 2023*	Ene 2022*	Variación % respecto a igual período del año anterior
	Millones de dólares			Millones de dólares		
Total	1.305	1.094	19,3	1.197	1.009	18,6
Bienes de capital (BK)	111	123	-9,8	109	117	-6,8
Bienes intermedios (BI)	601	580	3,6	554	545	1,7
Combustibles y lubricantes (CyL)	162	30	440,0	128	4	///
Piezas y accesorios para bienes de capital (PyA)	242	166	45,8	234	161	45,3
Bienes de consumo (BC)	111	115	-3,5	94	102	-7,8
Vehículos automotores de pasajeros (VA)	78	80	-2,5	78	80	-2,5
Resto	0	0	-13,5	0	0	-13,4

Uso económico	Paraguay			Uruguay		
	Ene 2023*	Ene 2022*	Variación % respecto a igual período del año anterior	Ene 2023*	Ene 2022*	Variación % respecto a igual período del año anterior
	Millones de dólares			Millones de dólares		
Total	67	24	179,2	41	61	-32,8
Bienes de capital (BK)	1	2	-50,0	2	5	-60,0
Bienes intermedios (BI)	25	10	150,0	23	25	-8,0
Combustibles y lubricantes (CyL)	33	8	312,5	1	18	-94,4
Piezas y accesorios para bienes de capital (PyA)	4	3	33,3	3	3	-
Bienes de consumo (BC)	5	2	150,0	12	11	9,1
Vehículos automotores de pasajeros (VA)	-	-	-	-	-	-
Resto	0	0	9,8	0	0	-78,0

Uso económico	Venezuela		
	Ene 2023*	Ene 2022*	Variación % respecto a igual período del año anterior
	Millones de dólares		
Total	0	0	-100,0
Bienes de capital (BK)	-	-	-
Bienes intermedios (BI)	-	0	-100,0
Combustibles y lubricantes (CyL)	-	-	-
Piezas y accesorios para bienes de capital (PyA)	-	0	-100,0
Bienes de consumo (BC)	-	0	-100,0
Vehículos automotores de pasajeros (VA)	-	-	-
Resto	0	0	-

Nota: los totales por suma pueden no coincidir por redondeo en las cifras parciales.

Fuente: INDEC, Dirección Nacional de Estadísticas del Sector Externo y Cuentas Internacionales.

Gráfico 3.1.3 Saldos de la balanza comercial argentina con los países del USMCA.
Enero 2023 y enero 2022

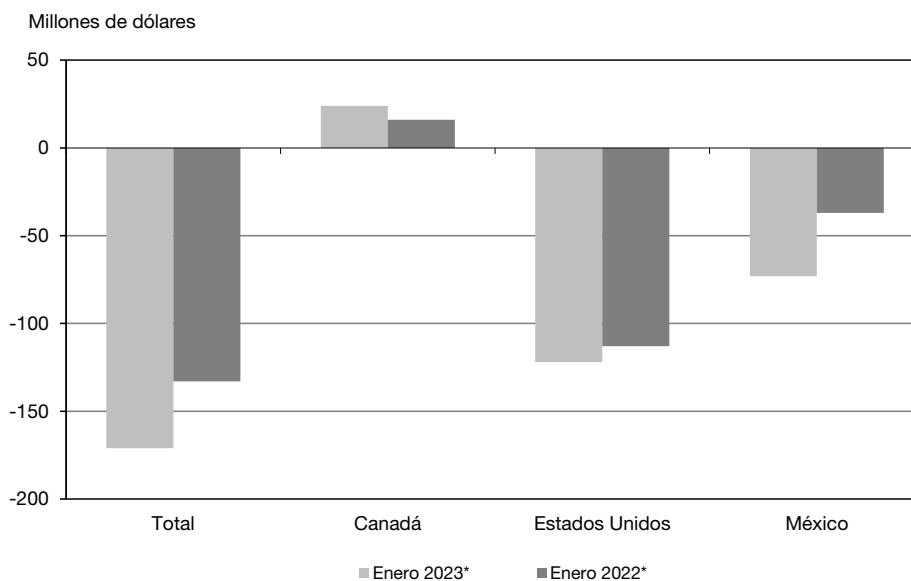

Cuadro 3.1.10.1 Balanza comercial argentina con los países del USMCA.
Año 2022 y enero 2023

Período	Total					
	Exportación		Importación		Saldo	
	Año 2023*	Año 2022*	Año 2023*	Año 2022*	Año 2023*	Año 2022*
	Millones de dólares					
Total anual	///	8.653	///	12.557	///	-3.904
Ene	613	361	784	495	-171	-133
Total 1 mes	613	361	784	495	-171	-133
Feb		675		642		34
Mar		782		881		-99
Abr		793		1.128		-335
May		747		1.479		-733
Jun		915		1.695		-780
Jul		604		1.792		-1.188
Ago		781		1.389		-609
Sep		983		777		205
Oct		846		819		26
Nov		573		713		-140
Dic		594		746		-152

(continúa)

3. Sector externo

Cuadro 3.1.10.1 (conclusión)

Período	Canadá					
	Exportación		Importación		Saldo	
	Año 2023*	Año 2022*	Año 2023*	Año 2022*	Año 2023*	Año 2022*
	Millones de dólares					
Total anual	///	876	///	517	///	360
Ene	40	52	16	36	24	16
Total 1 mes	40	52	16	36	24	16
Feb		42		27		15
Mar		71		71		-0
Abr		42		41		0
May		71		26		45
Jun		82		32		49
Jul		95		29		66
Ago		55		73		-18
Sep		113		49		64
Oct		118		71		47
Nov		65		24		41
Dic		72		38		34

Período	Estados Unidos					
	Exportación		Importación		Saldo	
	Año 2023*	Año 2022*	Año 2023*	Año 2022*	Año 2023*	Año 2022*
	Millones de dólares					
Total anual	///	6.675	///	10.330	///	-3.655
Ene	515	250	637	363	-122	-113
Total 1 mes	515	250	637	363	-122	-113
Feb		579		473		106
Mar		626		659		-33
Abr		665		894		-229
May		545		1.288		-743
Jun		745		1.539		-794
Jul		425		1.632		-1.207
Ago		644		1.149		-505
Sep		703		594		109
Oct		643		628		14
Nov		437		551		-114
Dic		412		559		-147

Período	México					
	Exportación		Importación		Saldo	
	Año 2023*	Año 2022*	Año 2023*	Año 2022*	Año 2023*	Año 2022*
	Millones de dólares					
Total anual	///	1.102	///	1.711	///	-609
Ene	59	60	132	96	-73	-37
Total 1 mes	59	60	132	96	-73	-37
Feb		54		142		-88
Mar		85		151		-66
Abr		87		193		-106
May		131		166		-35
Jun		88		124		-36
Jul		85		132		-47
Ago		81		167		-86
Sep		167		134		32
Oct		85		119		-35
Nov		71		138		-67
Dic		110		149		-38

Nota: el Acuerdo Estados Unidos-México-Canadá (USMCA), en vigencia desde el 1 de julio de 2020, reemplaza el NAFTA.
Fuente: INDEC, Dirección Nacional de Estadísticas del Sector Externo y Cuentas Internacionales.

Cuadro 3.1.10.2 Exportación e importación con los países del USMCA por principales secciones de la Nomenclatura Común del Mercosur. Enero 2023 y enero 2022

Sección	Total					
	Exportación			Importación		
	Ene 2023*	Ene 2022*	Variación % respecto a igual período del año anterior	Ene 2023*	Ene 2022*	Variación % respecto a igual período del año anterior
	Millones de dólares			Millones de dólares		
Total	613	361	69,8	784	495	58,4
I Animales vivos y productos del reino animal	46	42	9,5	1	1	-
II Productos del reino vegetal	31	47	-34,0	6	8	-25,0
III Grasas y aceites animales o vegetales	23	14	64,3	1	0	230,1
IV Productos de las industrias alimentarias, bebidas y tabaco	38	29	31,0	9	7	28,6
V Productos minerales	173	13	///	196	26	653,8
VI Productos de industrias químicas o de las industrias conexas	38	41	-7,3	209	138	51,4
VII Plástico, caucho y sus manufacturas	5	9	-44,4	69	64	7,8
VIII Pieles, cueros y sus manufacturas	2	4	-50,0	0	0	-96,6
X Pasta de madera; papel o cartón	0	1	-50,1	2	4	-50,0
XI Materias textiles y sus manufacturas	1	2	-50,0	2	3	-33,3
XIII Manufacturas de piedra, yeso, cemento, amianto, mica, cerámica y vidrio	0	0	-59,2	4	3	33,3
XV Metales comunes y sus manufacturas	102	20	410,0	44	30	46,7
XVI Máquinas, aparatos y material eléctrico; sus partes y accesorios	29	16	81,3	140	134	4,5
XVII Material de transporte	10	4	150,0	57	42	35,7
Resto	115	119	-3,4	45	34	32,4

Sección	Canadá					
	Exportación			Importación		
	Ene 2023*	Ene 2022*	Variación % respecto a igual período del año anterior	Ene 2023*	Ene 2022*	Variación % respecto a igual período del año anterior
	Millones de dólares			Millones de dólares		
Total	40	52	-23,1	16	36	-55,6
I Animales vivos y productos del reino animal	1	0	44,0	-	0	-100,0
II Productos del reino vegetal	2	1	100,0	0	1	-68,9
III Grasas y aceites animales o vegetales	-	0	-100,0	0	-	///
IV Productos de las industrias alimentarias, bebidas y tabaco	4	3	33,3	1	1	-
V Productos minerales	0	0	///	0	10	-97,8
VI Productos de industrias químicas o de las industrias conexas	1	2	-50,0	3	7	-57,1
VII Plástico, caucho y sus manufacturas	0	0	-95,7	1	2	-50,0
VIII Pieles, cueros y sus manufacturas	0	0	-54,4	-	0	-100,0
X Pasta de madera; papel o cartón	0	-	///	0	1	-79,3
XI Materias textiles y sus manufacturas	0	-	///	0	0	-52,5
XIII Manufacturas de piedra, yeso, cemento, amianto, mica, cerámica y vidrio	-	-	-	0	0	-60,1
XV Metales comunes y sus manufacturas	3	0	788,2	1	4	-75,0
XVI Máquinas, aparatos y material eléctrico; sus partes y accesorios	1	0	122,4	9	8	12,5
XVII Material de transporte	0	-	///	0	0	-15,3
Resto	29	44	-34,1	1	1	-

(continúa)

3. Sector externo

Cuadro 3.1.10.2 (conclusión)

Sección	Estados Unidos					
	Exportación			Importación		
	Ene 2023*	Ene 2022*	Variación % respecto a igual período del año anterior	Ene 2023*	Ene 2022*	Variación % respecto a igual período del año anterior
	Millones de dólares			Millones de dólares		
Total	515	250	106,0	637	363	75,5
I Animales vivos y productos del reino animal	43	41	4,9	1	1	-
II Productos del reino vegetal	25	27	-7,4	6	7	-14,3
III Grasas y aceites animales o vegetales	17	3	466,7	1	0	228,3
IV Productos de las industrias alimentarias, bebidas y tabaco	28	23	21,7	7	5	40,0
V Productos minerales	173	13	///	196	16	///
VI Productos de industrias químicas o de las industrias conexas	26	30	-13,3	188	115	63,5
VII Plástico, caucho y sus manufacturas	4	7	-42,9	62	57	8,8
VIII Pieles, cueros y sus manufacturas	2	2	-	0	0	-94,2
X Pasta de madera; papel o cartón	0	1	-38,5	2	3	-33,3
XI Materias textiles y sus manufacturas	0	0	-17,7	1	2	-50,0
XIII Manufacturas de piedra, yeso, cemento, amianto, mica, cerámica y vidrio	0	0	-66,6	3	2	50,0
XV Metales comunes y sus manufacturas	82	18	355,6	21	18	16,7
XVI Máquinas, aparatos y material eléctrico; sus partes y accesorios	22	11	100,0	95	89	6,7
XVII Material de transporte	8	0	///	26	20	30,0
Resto	84	73	15,1	29	28	3,6

Sección	México					
	Exportación			Importación		
	Ene 2023*	Ene 2022*	Variación % respecto a igual período del año anterior	Ene 2023*	Ene 2022*	Variación % respecto a igual período del año anterior
	Millones de dólares			Millones de dólares		
Total	59	60	-1,7	132	96	37,5
I Animales vivos y productos del reino animal	2	0	341,4	-	-	-
II Productos del reino vegetal	4	18	-77,8	0	0	-10,5
III Grasas y aceites animales o vegetales	6	10	-40,0	-	-	-
IV Productos de las industrias alimentarias, bebidas y tabaco	5	3	66,7	1	1	-
V Productos minerales	0	-	///	0	0	-42,2
VI Productos de industrias químicas o de las industrias conexas	11	10	10,0	18	15	20,0
VII Plástico, caucho y sus manufacturas	1	2	-50,0	7	5	40,0
VIII Pieles, cueros y sus manufacturas	0	2	-85,8	-	0	-100,0
X Pasta de madera; papel o cartón	0	0	-84,8	0	0	-57,5
XI Materias textiles y sus manufacturas	1	2	-50,0	1	1	-
XIII Manufacturas de piedra, yeso, cemento, amianto, mica, cerámica y vidrio	0	0	3,1	1	1	-
XV Metales comunes y sus manufacturas	18	2	800,0	22	9	144,4
XVI Máquinas, aparatos y material eléctrico; sus partes y accesorios	6	5	20,0	36	37	-2,7
XVII Material de transporte	2	3	-33,3	31	22	40,9
Resto	2	2	-	16	5	220,0

Nota: el Acuerdo Estados Unidos-México-Canadá (USMCA), en vigencia desde el 1 de julio de 2020, reemplaza el NAFTA.

Fuente: INDEC, Dirección Nacional de Estadísticas del Sector Externo y Cuentas Internacionales.

**Cuadro 3.1.10.3 Exportación a los países del USMCA por grandes rubros.
Enero 2023 y enero 2022**

Grandes rubros	Total			Canadá		
	Ene 2023*	Ene 2022*	Variación % respecto a igual período del año anterior	Ene 2023*	Ene 2022*	Variación % respecto a igual período del año anterior
	Millones de dólares			Millones de dólares		
Total	613	361	69,8	40	52	-23,1
Productos primarios (PP)	52	71	-26,8	2	1	100,0
Animales vivos	1	2	-50,0	0	-	///
Pescados y mariscos sin elaborar	16	19	-15,8	1	0	43,0
Miel	12	9	33,3	-	-	-
Hortalizas y legumbres sin elaborar	8	5	60,0	0	0	78,3
Frutas frescas	4	4	-	0	0	-20,9
Cereales	2	24	-91,7	0	0	240,0
Semillas y frutos oleaginosos	8	7	14,3	0	0	6,9
Tabaco sin elaborar	1	-	///	-	-	-
Lanas sucias	-	-	-	-	-	-
Fibras de algodón	-	-	-	-	-	-
Minerales metalíferos, escorias y cenizas	-	-	-	-	-	-
Resto de PP	0	0	2,4	0	0	///
Manufacturas de origen agropecuario (MOA)	103	90	14,4	5	6	-16,7
Carnes y sus preparados	12	10	20,0	0	0	-69,3
Pescados y mariscos elaborados	2	2	-	-	-	-
Productos lácteos	2	1	100,0	-	-	-
Otros productos de origen animal	0	0	-74,9	-	-	-
Frutas secas o procesadas	3	2	50,0	0	0	23,3
Café, té, yerba mate y especias	6	4	50,0	0	0	100,6
Productos de molinería y sus preparaciones	2	2	-	s	s	s
Grasas y aceites	23	14	64,3	-	0	-100,0
Azúcar, cacao y artículos de confitería	1	1	-	0	-	///
Preparados de hortalizas, legumbres y frutas	11	5	120,0	s	s	s
Bebidas, líquidos alcohólicos y vinagre	21	17	23,5	3	2	50,0
Residuos y desperdicios de la industria alimenticia	1	4	-75,0	-	-	-
Extractos curtientes y tintóreos	2	10	-80,0	-	-	-
Pieles y cueros	2	4	-50,0	0	-	///
Lanas elaboradas	1	2	-50,0	s	s	s
Resto de MOA	14	14	-	1	2	-50,0
Manufacturas de origen industrial (MOI)	279	186	50,0	33	45	-26,7
Productos químicos y conexos	36	31	16,1	1	2	-50,0
Materias plásticas y sus manufacturas	3	4	-25,0	0	-	///
Caucho y sus manufacturas	3	5	-40,0	0	0	-97,2
Manufacturas de cuero, marroquinería, etc.	0	0	-13,7	0	0	-60,9
Papel, cartón, impresos y publicaciones	0	1	-48,8	0	-	///
Textiles y confecciones	0	1	-26,9	-	-	-
Calzado y sus partes componentes	0	0	-37,5	0	-	///
Manufacturas de piedra, yeso, vidrio, etc.	0	0	-59,2	-	-	-
Piedras, metales preciosos y sus manufacturas, monedas	92	99	-7,1	s	s	s
Metales comunes y sus manufacturas	102	20	410,0	3	0	788,2
Máquinas y aparatos, material eléctrico	29	16	81,3	1	0	122,4
Material de transporte terrestre	10	4	150,0	0	-	///
Vehículos de navegación aérea, marítima y fluvial	0	0	-3,9	-	-	-
Resto de MOI	3	4	-25,0	s	s	s
Combustibles y energía (CyE)	179	15	///	s	-	s

(continúa)

3. Sector externo

Cuadro 3.1.10.3 (conclusión)

Grandes rubros	Estados Unidos			México		
	Ene 2023*	Ene 2022*	Variación % respecto a igual período del año anterior	Ene 2023*	Ene 2022*	Variación % respecto a igual período del año anterior
	Millones de dólares			Millones de dólares		
Total	515	250	106,0	59	60	-1,7
Productos primarios (PP)	46	51	-9,8	4	18	-77,8
Animales vivos	1	2	-50,0	0	0	-99,3
Pescados y mariscos sin elaborar	15	19	-21,1	-	-	-
Miel	12	9	33,3	-	-	-
Hortalizas y legumbres sin elaborar	5	4	25,0	2	1	100,0
Frutas frescas	4	4	-	-	-	-
Cereales	1	7	-85,7	1	17	-94,1
Semillas y frutos oleaginosos	7	7	-	1	1	-
Tabaco sin elaborar	s	-	s	s	-	s
Lanas sucias	-	-	-	-	-	-
Fibras de algodón	-	-	-	-	-	-
Minerales metalíferos, escorias y cenizas	-	-	-	-	-	-
Resto de PP	s	0	s	s	0	s
Manufacturas de origen agropecuario (MOA)	81	65	24,6	16	19	-15,8
Carnes y sus preparados	12	10	20,0	-	-	-
Pescados y mariscos elaborados	2	2	-	-	-	-
Productos lácteos	0	1	-13,6	2	0	311,9
Otros productos de origen animal	0	0	-74,9	-	-	-
Frutas secas o procesadas	2	1	100,0	-	-	-
Café, té, yerba mate y especias	6	4	50,0	0	0	201,1
Productos de molinería y sus preparaciones	1	1	-	s	s	s
Grasas y aceites	17	3	466,7	6	10	-40,0
Azúcar, cacao y artículos de confitería	1	1	-	0	0	-32,0
Preparados de hortalizas, legumbres y frutas	9	4	125,0	s	s	s
Bebidas, líquidos alcohólicos y vinagre	16	13	23,1	3	1	200,0
Residuos y desperdicios de la industria alimenticia	1	4	-75,0	0	0	-87,6
Extractos curtientes y tintóreos	1	9	-88,9	1	2	-50,0
Piel y cueros	1	2	-50,0	0	2	-85,8
Lanas elaboradas	0	0	-3,4	s	s	s
Resto de MOA	13	11	18,2	1	1	-
Manufacturas de origen industrial (MOI)	209	120	74,2	38	21	81,0
Productos químicos y conexos	26	21	23,8	10	8	25,0
Materias plásticas y sus manufacturas	2	2	-	1	2	-50,0
Caucho y sus manufacturas	2	4	-50,0	0	0	-16,6
Manufacturas de cuero, marroquinería, etc.	0	0	-6,4	0	-	///
Papel, cartón, impresos y publicaciones	0	1	-38,5	0	0	-76,0
Textiles y confecciones	0	0	-12,1	0	0	-88,9
Calzado y sus partes componentes	0	0	-37,7	0	-	///
Manufacturas de piedra, yeso, vidrio, etc.	0	0	-66,6	0	0	3,1
Piedras, metales preciosos y sus manufacturas, monedas	64	57	12,3	s	s	s
Metales comunes y sus manufacturas	82	18	355,6	18	2	800,0
Máquinas y aparatos, material eléctrico	22	11	100,0	6	5	20,0
Material de transporte terrestre	8	0	///	2	3	-33,3
Vehículos de navegación aérea, marítima y fluvial	0	0	-3,9	-	-	-
Resto de MOI	2	4	-50,0	s	s	s
Combustibles y energía (CyE)	178	s	s	s	s	s

Nota: el Acuerdo Estados Unidos-México-Canadá (USMCA), en vigencia desde el 1 de julio de 2020, reemplaza el NAFTA.

Fuente: INDEC, Dirección Nacional de Estadísticas del Sector Externo y Cuentas Internacionales.

**Cuadro 3.1.10.4 Importación desde los países del USMCA por uso económico.
Enero 2023 y enero 2022**

Uso económico	Total			Canadá		
	Ene 2023*	Ene 2022*	Variación % respecto a igual período del año anterior	Ene 2023*	Ene 2022*	Variación % respecto a igual período del año anterior
	Millones de dólares			Millones de dólares		
Total	784	495	58,4	16	36	-55,6
Bienes de capital (BK)	111	94	18,1	5	5	-
Bienes intermedios (BI)	300	216	38,9	4	19	-78,9
Combustibles y lubricantes (CyL)	197	17	///	0	1	-98,9
Piezas y accesorios para bienes de capital (PyA)	106	94	12,8	5	4	25,0
Bienes de consumo (BC)	61	64	-4,7	3	7	-57,1
Vehículos automotores de pasajeros (VA)	8	9	-11,1	-	-	-
Resto	0	0	141,2	-	0	-100,0

Uso económico	Estados Unidos			México		
	Ene 2023*	Ene 2022*	Variación % respecto a igual período del año anterior	Ene 2023*	Ene 2022*	Variación % respecto a igual período del año anterior
	Millones de dólares			Millones de dólares		
Total	637	363	75,5	132	96	37,5
Bienes de capital (BK)	73	62	17,7	34	27	25,9
Bienes intermedios (BI)	254	174	46,0	42	23	82,6
Combustibles y lubricantes (CyL)	197	17	///	0	0	-98,7
Piezas y accesorios para bienes de capital (PyA)	67	67	-	34	23	47,8
Bienes de consumo (BC)	45	42	7,1	13	14	-7,1
Vehículos automotores de pasajeros (VA)	1	1	-	8	9	-11,1
Resto	0	0	144,1	0	0	-72,4

Nota: el Acuerdo Estados Unidos-México-Canadá (USMCA), en vigencia desde el 1 de julio de 2020, reemplaza el NAFTA.

Fuente: INDEC, Dirección Nacional de Estadísticas del Sector Externo y Cuentas Internacionales.

3. Sector externo

Gráfico 3.1.4 Saldos de la balanza comercial argentina con los países de la Unión Europea. Enero 2023 y enero 2022

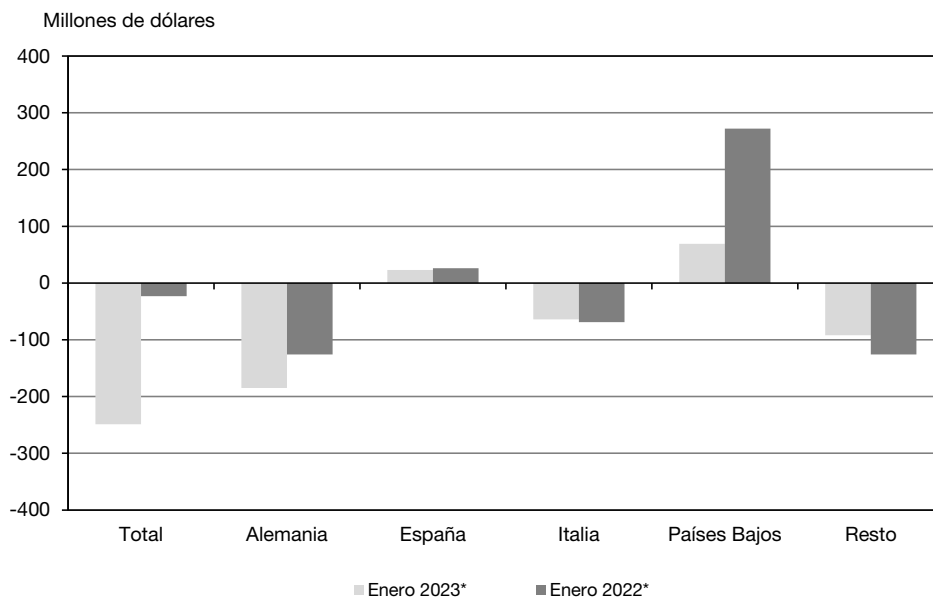

Cuadro 3.1.11.1 Balanza comercial argentina con los países de la Unión Europea. Año 2022 y enero 2023

Período	Total					
	Exportación		Importación		Saldo	
	Año 2023*	Año 2022*	Año 2023*	Año 2022*	Año 2023*	Año 2022*
	Millones de dólares					
Total anual	///	10.846	///	11.118	///	-272
Ene	609	819	858	842	-249	-23
Total 1 mes	609	819	858	842	-249	-23
Feb		912		873		39
Mar		726		1.044		-318
Abr		1.156		970		185
May		1.065		812		253
Jun		911		1.010		-100
Jul		846		939		-93
Ago		798		1.068		-271
Sep		813		1.047		-234
Oct		1.161		934		227
Nov		1.044		889		155
Dic		598		690		-93

(continúa)

Cuadro 3.1.11.1 (continuación)

Período	Alemania					
	Exportación		Importación		Saldo	
	Año 2023*	Año 2022*	Año 2023*	Año 2022*	Año 2023*	Año 2022*
Millones de dólares						
Total anual	///	884	///	2.719	///	-1.835
Ene	48	68	233	194	-185	-126
Total 1 mes	48	68	233	194	-185	-126
Feb		49		208		-159
Mar		67		218		-151
Abr		89		297		-208
May		73		226		-152
Jun		68		257		-189
Jul		82		209		-127
Ago		86		253		-167
Sep		65		251		-186
Oct		104		232		-129
Nov		83		212		-129
Dic		50		163		-113

Período	España					
	Exportación		Importación		Saldo	
	Año 2023*	Año 2022*	Año 2023*	Año 2022*	Año 2023*	Año 2022*
Millones de dólares						
Total anual	///	1.733	///	1.260	///	472
Ene	117	98	94	72	23	26
Total 1 mes	117	98	94	72	23	26
Feb		105		108		-3
Mar		99		106		-7
Abr		167		126		41
May		208		83		125
Jun		103		98		5
Jul		247		112		135
Ago		170		125		45
Sep		175		172		4
Oct		121		84		37
Nov		180		106		74
Dic		59		68		-9

Período	Italia					
	Exportación		Importación		Saldo	
	Año 2023*	Año 2022*	Año 2023*	Año 2022*	Año 2023*	Año 2022*
Millones de dólares						
Total anual	///	1.067	///	1.678	///	-611
Ene	80	72	144	141	-64	-69
Total 1 mes	80	72	144	141	-64	-69
Feb		79		113		-34
Mar		46		133		-87
Abr		125		138		-13
May		60		120		-60
Jun		86		142		-56
Jul		107		151		-44
Ago		53		185		-131
Sep		107		137		-30
Oct		204		111		93
Nov		55		171		-116
Dic		73		137		-64

(continúa)

3. Sector externo

Cuadro 3.1.11.1 (conclusión)

Período	Países Bajos					
	Exportación		Importación		Saldo	
	Año 2023*	Año 2022*	Año 2023*	Año 2022*	Año 2023*	Año 2022*
	Millones de dólares					
Total anual	///	3.570	///	886	///	2.683
Ene	119	338	51	66	69	272
Total 1 mes	119	338	51	66	69	272
Feb		421		58		363
Mar		299		131		169
Abr		319		71		248
May		360		24		336
Jun		339		108		231
Jul		186		24		161
Ago		192		52		140
Sep		127		107		21
Oct		338		139		199
Nov		426		72		354
Dic		225		35		190

Período	Resto					
	Exportación		Importación		Saldo	
	Año 2023*	Año 2022*	Año 2023*	Año 2022*	Año 2023*	Año 2022*
	Millones de dólares					
Total anual	///	3.592	///	4.574	///	-983
Ene	244	243	336	368	-92	-126
Total 1 mes	244	243	336	368	-92	-126
Feb		258		386		-129
Mar		215		456		-242
Abr		456		339		118
May		363		359		4
Jun		314		405		-91
Jul		224		443		-218
Ago		296		454		-158
Sep		339		381		-42
Oct		394		369		26
Nov		300		329		-28
Dic		190		287		-96

Nota: desde febrero de 2020, la Unión Europea quedó conformada con un total de 27 países. Los datos de Reino Unido se publican por separado.

Fuente: INDEC, Dirección Nacional de Estadísticas del Sector Externo y Cuentas Internacionales.

Cuadro 3.1.11.2 Exportación e importación con los países de la Unión Europea por principales secciones de la Nomenclatura Común del Mercosur. Enero 2023 y enero 2022

Sección	Total					
	Exportación			Importación		
	Ene 2023*	Ene 2022*	Variación % respecto a igual período del año anterior	Ene 2023*	Ene 2022*	Variación % respecto a igual período del año anterior
	Millones de dólares			Millones de dólares		
Total	609	819	-25,6	858	842	1,9
I Animales vivos y productos del reino animal	63	64	-1,6	2	2	-
II Productos del reino vegetal	85	100	-15,0	7	7	-
III Grasas y aceites animales o vegetales	20	14	42,9	1	1	-
IV Productos de las industrias alimentarias, bebidas y tabaco	251	274	-8,4	14	11	27,3
V Productos minerales	28	27	3,7	68	80	-15,0
VI Productos de industrias químicas o de las industrias conexas	64	292	-78,1	249	279	-10,8
VII Plástico, caucho y sus manufacturas	1	1	-	44	51	-13,7
VIII Pieles, cueros y sus manufacturas	7	6	16,7	0	0	-10,4
X Pasta de madera; papel o cartón	0	0	20,6	14	15	-6,7
XI Materias textiles y sus manufacturas	4	3	33,3	5	5	-
XIII Manufacturas de piedra, yeso, cemento, amianto, mica, cerámica y vidrio	0	0	-95,4	8	13	-38,5
XV Metales comunes y sus manufacturas	4	4	-	55	51	7,8
XVI Máquinas, aparatos y material eléctrico; sus partes y accesorios	7	9	-22,2	261	213	22,5
XVII Material de transporte	58	7	728,6	66	57	15,8
Resto	16	16	-	64	57	12,3

Sección	Alemania					
	Exportación			Importación		
	Ene 2023*	Ene 2022*	Variación % respecto a igual período del año anterior	Ene 2023*	Ene 2022*	Variación % respecto a igual período del año anterior
	Millones de dólares			Millones de dólares		
Total	48	68	-29,4	233	194	20,1
I Animales vivos y productos del reino animal	18	15	20,0	0	0	-94,3
II Productos del reino vegetal	2	4	-50,0	1	1	-
III Grasas y aceites animales o vegetales	0	0	-42,2	0	0	144,3
IV Productos de las industrias alimentarias, bebidas y tabaco	3	4	-25,0	3	3	-
V Productos minerales	4	0	///	2	2	-
VI Productos de industrias químicas o de las industrias conexas	8	27	-70,4	71	51	39,2
VII Plástico, caucho y sus manufacturas	0	0	-87,0	15	17	-11,8
VIII Pieles, cueros y sus manufacturas	1	1	-	0	0	-89,0
X Pasta de madera; papel o cartón	0	0	-31,5	4	4	-
XI Materias textiles y sus manufacturas	2	1	100,0	1	1	-
XIII Manufacturas de piedra, yeso, cemento, amianto, mica, cerámica y vidrio	0	0	-94,2	1	2	-50,0
XV Metales comunes y sus manufacturas	0	0	-83,4	18	11	63,6
XVI Máquinas, aparatos y material eléctrico; sus partes y accesorios	1	3	-66,7	81	72	12,5
XVII Material de transporte	1	2	-50,0	20	17	17,6
Resto	8	10	-20,0	17	14	21,4

(continúa)

3. Sector externo

Cuadro 3.1.11.2 (continuación)

Sección	España					
	Exportación			Importación		
	Ene 2023*	Ene 2022*	Variación % respecto a igual período del año anterior	Ene 2023*	Ene 2022*	Variación % respecto a igual período del año anterior
	Millones de dólares			Millones de dólares		
Total	117	98	19,4	94	72	30,6
I Animales vivos y productos del reino animal	18	22	-18,2	1	1	-
II Productos del reino vegetal	8	7	14,3	1	1	-
III Grasas y aceites animales o vegetales	12	1	///	0	0	135,9
IV Productos de las industrias alimentarias, bebidas y tabaco	18	58	-69,0	2	1	100,0
V Productos minerales	-	-	-	5	1	400,0
VI Productos de industrias químicas o de las industrias conexas	2	2	-	26	19	36,8
VII Plástico, caucho y sus manufacturas	0	0	14,1	5	4	25,0
VIII Pieles, cueros y sus manufacturas	1	1	-	0	0	-90,4
X Pasta de madera; papel o cartón	0	0	106,7	2	2	-
XI Materias textiles y sus manufacturas	0	0	-65,6	1	1	-
XIII Manufacturas de piedra, yeso, cemento, amianto, mica, cerámica y vidrio	0	0	-67,7	2	3	-33,3
XV Metales comunes y sus manufacturas	2	1	100,0	7	17	-58,8
XVI Máquinas, aparatos y material eléctrico; sus partes y accesorios	1	1	-	26	14	85,7
XVII Material de transporte	52	1	///	9	4	125,0
Resto	3	3	-	8	4	100,0

Sección	Italia					
	Exportación			Importación		
	Ene 2023*	Ene 2022*	Variación % respecto a igual período del año anterior	Ene 2023*	Ene 2022*	Variación % respecto a igual período del año anterior
	Millones de dólares			Millones de dólares		
Total	80	72	11,1	144	141	2,1
I Animales vivos y productos del reino animal	10	6	66,7	0	1	-50,7
II Productos del reino vegetal	6	6	-	2	2	-
III Grasas y aceites animales o vegetales	0	1	-74,2	0	0	-62,1
IV Productos de las industrias alimentarias, bebidas y tabaco	54	53	1,9	2	1	100,0
V Productos minerales	0	0	-28,2	1	31	-96,8
VI Productos de industrias químicas o de las industrias conexas	4	3	33,3	30	23	30,4
VII Plástico, caucho y sus manufacturas	0	0	108,0	8	7	14,3
VIII Pieles, cueros y sus manufacturas	1	1	-	0	0	228,3
X Pasta de madera; papel o cartón	0	0	-53,0	1	1	-
XI Materias textiles y sus manufacturas	1	1	-	1	1	-
XIII Manufacturas de piedra, yeso, cemento, amianto, mica, cerámica y vidrio	-	-	-	3	3	-
XV Metales comunes y sus manufacturas	1	1	-	15	10	50,0
XVI Máquinas, aparatos y material eléctrico; sus partes y accesorios	2	1	100,0	65	44	47,7
XVII Material de transporte	0	0	///	8	8	-
Resto	1	0	178,4	9	9	-

(continúa)

Cuadro 3.1.11.2 (conclusión)

Sección	Países Bajos					
	Exportación			Importación		
	Ene 2023*	Ene 2022*	Variación % respecto a igual período del año anterior	Ene 2023*	Ene 2022*	Variación % respecto a igual período del año anterior
	Millones de dólares			Millones de dólares		
Total	119	338	-64,8	51	66	-22,7
I Animales vivos y productos del reino animal	11	8	37,5	0	0	160,9
II Productos del reino vegetal	32	38	-15,8	0	0	-50,9
III Grasas y aceites animales o vegetales	3	5	-40,0	0	0	///
IV Productos de las industrias alimentarias, bebidas y tabaco	17	26	-34,6	2	2	-
V Productos minerales	17	16	6,3	28	37	-24,3
VI Productos de industrias químicas o de las industrias conexas	38	243	-84,4	9	17	-47,1
VII Plástico, caucho y sus manufacturas	0	0	///	1	3	-66,7
VIII Pieles, cueros y sus manufacturas	0	0	///	0	-	///
X Pasta de madera; papel o cartón	0	0	-70,9	0	0	-60,5
XI Materias textiles y sus manufacturas	0	0	-98,3	0	1	-92,4
XIII Manufacturas de piedra, yeso, cemento, amianto, mica, cerámica y vidrio	-	-	-	0	0	-57,6
XV Metales comunes y sus manufacturas	0	0	-19,5	1	1	-
XVI Máquinas, aparatos y material eléctrico; sus partes y accesorios	0	0	-67,6	7	2	250,0
XVII Material de transporte	0	0	-69,3	0	1	-43,0
Resto	0	1	-77,2	2	2	-

Sección	Resto					
	Exportación			Importación		
	Ene 2023*	Ene 2022*	Variación % respecto a igual período del año anterior	Ene 2023*	Ene 2022*	Variación % respecto a igual período del año anterior
	Millones de dólares			Millones de dólares		
Total	244	243	0,4	336	368	-8,7
I Animales vivos y productos del reino animal	7	13	-46,2	1	1	-
II Productos del reino vegetal	37	45	-17,8	3	3	-
III Grasas y aceites animales o vegetales	4	7	-42,9	1	1	-
IV Productos de las industrias alimentarias, bebidas y tabaco	158	133	18,8	5	4	25,0
V Productos minerales	7	12	-41,7	33	10	230,0
VI Productos de industrias químicas o de las industrias conexas	13	17	-23,5	113	169	-33,1
VII Plástico, caucho y sus manufacturas	1	0	///	16	20	-20,0
VIII Pieles, cueros y sus manufacturas	4	4	-	0	0	-91,5
X Pasta de madera; papel o cartón	0	0	17,0	7	8	-12,5
XI Materias textiles y sus manufacturas	0	1	-59,9	2	2	-
XIII Manufacturas de piedra, yeso, cemento, amianto, mica, cerámica y vidrio	0	0	-96,8	2	4	-50,0
XV Metales comunes y sus manufacturas	1	2	-50,0	14	13	7,7
XVI Máquinas, aparatos y material eléctrico; sus partes y accesorios	3	4	-25,0	82	80	2,5
XVII Material de transporte	5	4	25,0	29	27	7,4
Resto	4	2	100,0	28	27	3,7

Nota: desde febrero de 2020, la Unión Europea quedó conformada con un total de 27 países. Los datos de Reino Unido se publican por separado.
Fuente: INDEC, Dirección Nacional de Estadísticas del Sector Externo y Cuentas Internacionales.

3. Sector externo

**Cuadro 3.1.11.3 Exportación a los países de la Unión Europea por grandes rubros.
Enero 2023 y enero 2022**

Grandes rubros	Total			Alemania		
	Ene 2023*	Ene 2022*	Variación % respecto a igual período del año anterior	Ene 2023*	Ene 2022*	Variación % respecto a igual período del año anterior
	Millones de dólares			Millones de dólares		
Total	609	819	-25,6	48	68	-29,4
Productos primarios (PP)	121	160	-24,4	7	6	16,7
Animales vivos	0	0	-75,7	0	0	///
Pescados y mariscos sin elaborar	19	30	-36,7	0	0	3,4
Miel	4	4	-	2	3	-33,3
Hortalizas y legumbres sin elaborar	10	12	-16,7	0	0	-61,6
Frutas frescas	1	2	-50,0	0	0	-96,0
Cereales	6	23	-73,9	0	0	624,5
Semillas y frutos oleaginosos	66	60	10,0	1	2	-50,0
Tabaco sin elaborar	3	14	-78,6	s	s	s
Lanas sucias	0	0	-46,6	-	-	-
Fibras de algodón	-	0	-100,0	-	-	-
Minerales metálicos, escorias y cenizas	10	12	-16,7	s	s	s
Resto de PP	1	1	-	0	0	43,5
Manufacturas de origen agropecuario (MOA)	322	316	1,9	25	20	25,0
Carnes y sus preparados	34	24	41,7	16	12	33,3
Pescados y mariscos elaborados	6	4	50,0	0	0	-32,4
Productos lácteos	-	-	-	-	-	-
Otros productos de origen animal	1	0	33,6	0	0	-18,3
Frutas secas o procesadas	0	0	-60,0	0	0	-73,8
Café, té, yerba mate y especias	1	1	-	1	1	-
Productos de molinería y sus preparaciones	0	0	-27,8	-	-	-
Grasas y aceites	20	14	42,9	0	s	s
Azúcar, cacao y artículos de confitería	0	0	46,7	0	0	///
Preparados de hortalizas, legumbres y frutas	5	5	-	0	0	62,7
Bebidas, líquidos alcohólicos y vinagre	8	7	14,3	1	1	-
Residuos y desperdicios de la industria alimenticia	234	247	-5,3	1	2	-50,0
Extractos curtientes y tintóreos	4	3	33,3	3	s	s
Piel y cueros	5	5	-	0	0	-35,5
Lanas elaboradas	3	2	50,0	2	s	s
Resto de MOA	0	1	-61,3	0	0	-98,0
Manufacturas de origen industrial (MOI)	142	318	-55,3	15	38	-60,5
Productos químicos y conexos	60	289	-79,2	5	26	-80,8
Materias plásticas y sus manufacturas	1	0	248,6	0	0	-72,5
Caucho y sus manufacturas	0	0	8,9	-	0	-100,0
Manufacturas de cuero, marroquinería, etcétera	1	1	-	1	1	-
Papel, cartón, impresos y publicaciones	0	0	20,6	0	0	-31,5
Textiles y confecciones	0	0	-68,1	-	-	-
Calzado y sus partes componentes	0	0	18,5	-	-	-
Manufacturas de piedra, yeso, vidrio, etcétera	0	0	-95,4	0	0	-94,2
Piedras, metales preciosos y sus manufacturas, monedas	9	6	50,0	s	s	s
Metales comunes y sus manufacturas	4	4	-	0	0	-83,4
Máquinas y aparatos, material eléctrico	7	9	-22,2	1	3	-66,7
Material de transporte terrestre	7	7	-	1	2	-50,0
Vehículos de navegación aérea, marítima y fluvial	51	0	///	s	s	s
Resto de MOI	2	1	100,0	0	0	64,0
Combustibles y energía (CyE)	23	24	-4,2	s	s	s

(continúa)

Cuadro 3.1.11.3 (continuación)

Grandes rubros	España			Italia		
	Ene 2023*	Ene 2022*	Variación % respecto a igual período del año anterior	Ene 2023*	Ene 2022*	Variación % respecto a igual período del año anterior
	Millones de dólares			Millones de dólares		
Total	117	98	19,4	80	72	11,1
Productos primarios (PP)	22	26	-15,4	12	10	20,0
Animales vivos	0	0	284,7	0	0	60,9
Pescados y mariscos sin elaborar	12	19	-36,8	5	3	66,7
Miel	1	1	-	0	0	72,8
Hortalizas y legumbres sin elaborar	2	3	-33,3	3	3	-
Frutas frescas	0	1	-33,1	-	0	-100,0
Cereales	3	0	///	0	0	93,2
Semillas y frutos oleaginosos	2	2	-	3	2	50,0
Tabaco sin elaborar	-	-	-	-	-	-
Lanas sucias	-	-	-	0	0	-42,3
Fibras de algodón	-	-	-	-	0	-100,0
Minerales metalíferos, escorias y cenizas	-	-	-	-	-	-
Resto de PP	0	0	-90,0	1	1	-
Manufacturas de origen agropecuario (MOA)	36	63	-42,9	62	58	6,9
Carnes y sus preparados	1	0	86,9	3	2	50,0
Pescados y mariscos elaborados	3	2	50,0	1	1	-
Productos lácteos	-	-	-	-	-	-
Otros productos de origen animal	0	0	45,8	0	0	34,5
Frutas secas o procesadas	0	0	-43,9	-	-	-
Café, té, yerba mate y especias	0	0	302,3	0	0	5,5
Productos de molinería y sus preparaciones	0	0	1,4	-	-	-
Grasas y aceites	12	1	///	0	s	s
Azúcar, cacao y artículos de confitería	0	-	///	-	-	-
Preparados de hortalizas, legumbres y frutas	0	1	-65,2	1	1	-
Bebidas, líquidos alcohólicos y vinagre	0	0	66,1	0	0	-80,1
Residuos y desperdicios de la industria alimenticia	17	57	-70,2	54	52	3,8
Extractos curtientes y tintóreos	0	0	-1,1	1	s	s
Piel y cueros	1	1	-	1	1	-
Lanas elaboradas	-	-	-	1	s	s
Resto de MOA	0	0	-95,1	0	0	-85,5
Manufacturas de origen industrial (MOI)	57	6	850,0	7	3	133,3
Productos químicos y conexos	2	2	-	3	1	200,0
Materias plásticas y sus manufacturas	0	0	27,0	0	0	-97,0
Caucho y sus manufacturas	-	0	-100,0	0	0	208,0
Manufacturas de cuero, marroquinería, etcétera	0	-	///	0	0	530,1
Papel, cartón, impresos y publicaciones	0	0	106,7	0	0	-53,0
Textiles y confecciones	0	0	-65,6	-	0	-100,0
Calzado y sus partes componentes	0	0	-94,3	0	-	///
Manufacturas de piedra, yeso, vidrio, etcétera	0	0	-67,7	-	-	-
Piedras, metales preciosos y sus manufacturas, monedas	s	s	s	-	-	-
Metales comunes y sus manufacturas	2	1	100,0	1	1	-
Máquinas y aparatos, material eléctrico	1	1	-	2	1	100,0
Material de transporte terrestre	1	1	-	0	0	///
Vehículos de navegación aérea, marítima y fluvial	s	s	s	-	-	-
Resto de MOI	0	0	40,6	0	0	346,1
Combustibles y energía (CyE)	s	s	s	-	-	-

(continúa)

3. Sector externo

Cuadro 3.1.11.3 (conclusión)

Grandes rubros	Países Bajos			Resto		
	Ene 2023*	Ene 2022*	Variación % respecto a igual período del año anterior	Ene 2023*	Ene 2022*	Variación % respecto a igual período del año anterior
	Millones de dólares			Millones de dólares		
Total	119	338	-64,8	244	243	0,4
Productos primarios (PP)	32	40	-20,0	49	77	-36,4
Animales vivos	0	0	-50,9	0	0	-97,4
Pescados y mariscos sin elaborar	0	0	-82,3	1	8	-87,5
Miel	-	0	-100,0	1	1	-
Hortalizas y legumbres sin elaborar	0	1	-66,8	5	5	-
Frutas frescas	0	0	-45,2	0	0	-82,2
Cereales	0	4	-93,3	2	19	-89,5
Semillas y frutos oleaginosos	31	33	-6,1	30	20	50,0
Tabaco sin elaborar	s	s	s	3	12	-75,0
Lanas sucias	-	-	-	0	0	-51,0
Fibras de algodón	-	-	-	-	-	-
Minerales metalíferos, escorias y cenizas	-	-	-	s	s	s
Resto de PP	s	s	s	s	s	s
Manufacturas de origen agropecuario (MOA)	32	38	-15,8	168	138	21,7
Carnes y sus preparados	11	8	37,5	3	2	50,0
Pescados y mariscos elaborados	-	-	-	2	2	-
Productos lácteos	-	-	-	-	-	-
Otros productos de origen animal	-	-	-	0	0	285,1
Frutas secas o procesadas	-	0	-100,0	0	0	-34,8
Café, té, yerba mate y especias	-	-	-	0	0	-66,7
Productos de molinería y sus preparaciones	-	0	-100,0	0	0	-14,4
Grasas y aceites	3	5	-40,0	4	7	-42,9
Azúcar, cacao y artículos de confitería	-	0	-100,0	-	0	-100,0
Preparados de hortalizas, legumbres y frutas	2	2	-	1	1	-
Bebidas, líquidos alcohólicos y vinagre	2	2	-	5	4	25,0
Residuos y desperdicios de la industria alimenticia	12	20	-40,0	149	116	28,4
Extractos curtientes y tintóreos	-	0	-100,0	0	1	-99,9
Piel y cueros	0	-	///	3	4	-25,0
Lanas elaboradas	-	-	-	0	0	-63,5
Resto de MOA	0	0	-85,7	0	0	3,6
Manufacturas de origen industrial (MOI)	39	244	-84,0	25	27	-7,4
Productos químicos y conexos	38	243	-84,4	13	16	-18,8
Materias plásticas y sus manufacturas	0	0	///	1	0	///
Caucho y sus manufacturas	0	-	///	0	0	-54,4
Manufacturas de cuero, marroquinería, etcétera	-	0	-100,0	0	0	14,2
Papel, cartón, impresos y publicaciones	0	0	-70,9	0	0	17,0
Textiles y confecciones	0	0	-98,3	0	0	-66,3
Calzado y sus partes componentes	-	-	-	-	-	-
Manufacturas de piedra, yeso, vidrio, etcétera	-	-	-	0	0	-96,8
Piedras, metales preciosos y sus manufacturas, monedas	-	-	-	s	-	s
Metales comunes y sus manufacturas	0	0	-19,5	1	2	-50,0
Máquinas y aparatos, material eléctrico	0	0	-67,6	3	4	-25,0
Material de transporte terrestre	0	0	-69,3	5	4	25,0
Vehículos de navegación aérea, marítima y fluvial	-	-	-	s	-	s
Resto de MOI	0	0	-41,9	1	0	104,5
Combustibles y energía (CyE)	s	17	s	2	s	s

Nota: desde febrero de 2020, la Unión Europea quedó conformada con un total de 27 países. Los datos de Reino Unido se publican por separado.
Fuente: INDEC, Dirección Nacional de Estadísticas del Sector Externo y Cuentas Internacionales.

Cuadro 3.1.11.4 Importación desde los países de la Unión Europea por uso económico. Enero 2023 y enero 2022

Uso económico	Total			Alemania		
	Ene 2023*	Ene 2022*	Variación % respecto a igual período del año anterior	Ene 2023*	Ene 2022*	Variación % respecto a igual período del año anterior
	Millones de dólares			Millones de dólares		
Total	858	842	1,9	233	194	20,1
Bienes de capital (BK)	172	140	22,9	56	47	19,1
Bienes intermedios (BI)	298	349	-14,6	74	65	13,8
Combustibles y lubricantes (CyL)	62	74	-16,2	3	2	50,0
Piezas y accesorios para bienes de capital (PyA)	183	155	18,1	56	52	7,7
Bienes de consumo (BC)	136	117	16,2	41	27	51,9
Vehículos automotores de pasajeros (VA)	7	6	16,7	3	1	200,0
Resto	0	1	-68,7	0	0	-53,1

Uso económico	España			Italia		
	Ene 2023*	Ene 2022*	Variación % respecto a igual período del año anterior	Ene 2023*	Ene 2022*	Variación % respecto a igual período del año anterior
	Millones de dólares			Millones de dólares		
Total	94	72	30,6	144	141	2,1
Bienes de capital (BK)	17	9	88,9	48	29	65,5
Bienes intermedios (BI)	41	40	2,5	45	33	36,4
Combustibles y lubricantes (CyL)	0	0	153,9	0	31	-99,6
Piezas y accesorios para bienes de capital (PyA)	22	12	83,3	30	25	20,0
Bienes de consumo (BC)	13	11	18,2	21	23	-8,7
Vehículos automotores de pasajeros (VA)	0	0	-91,7	0	0	207,0
Resto	0	0	-35,0	0	0	55,2

Uso económico	Países Bajos			Resto		
	Ene 2023*	Ene 2022*	Variación % respecto a igual período del año anterior	Ene 2023*	Ene 2022*	Variación % respecto a igual período del año anterior
	Millones de dólares			Millones de dólares		
Total	51	66	-22,7	336	368	-8,7
Bienes de capital (BK)	6	3	100,0	45	52	-13,5
Bienes intermedios (BI)	6	18	-66,7	131	193	-32,1
Combustibles y lubricantes (CyL)	28	37	-24,3	31	4	675,0
Piezas y accesorios para bienes de capital (PyA)	2	1	100,0	72	65	10,8
Bienes de consumo (BC)	8	7	14,3	53	49	8,2
Vehículos automotores de pasajeros (VA)	0	0	-40,0	4	4	-
Resto	0	0	44,9	0	0	-98,4

Nota: desde febrero de 2020, la Unión Europea quedó conformada con un total de 27 países. Los datos de Reino Unido se publican por separado.

Fuente: INDEC, Dirección Nacional de Estadísticas del Sector Externo y Cuentas Internacionales.

3. Sector externo

Secciones y capítulos de la Nomenclatura Común del Mercosur (NCM)

Sección	Capítulo	Denominación
I		Animales vivos y productos del reino animal
	1	Animales vivos
	2	Carne y despojos comestibles
	3	Pescados y crustáceos, moluscos y demás invertebrados acuáticos
	4	Leche y productos lácteos; huevos de ave; miel natural; productos comestibles de origen animal no expresados ni comprendidos en otra parte
	5	Los demás productos de origen animal no expresados ni comprendidos en otra parte
II		Productos del reino vegetal
	6	Plantas vivas y productos de la floricultura
	7	Hortalizas, plantas, raíces y tubérculos alimenticios
	8	Frutas y frutos comestibles; cortezas de agríos (cítricos), melones o sandías
	9	Café, té, yerba mate y especias
	10	Cereales
	11	Productos de la molinería; malta; almidón y fécula; inulina; gluten de trigo
	12	Semillas y frutos oleaginosos; semillas y frutos diversos; plantas industriales o medicinales; paja y forrajes
	13	Gomas, resinas y demás jugos y extractos vegetales
	14	Materias trenzables y demás productos de origen vegetal, no expresados ni comprendidos en otra parte
III		Grasas y aceites animales o vegetales; productos de su desdoblamiento; grasas alimenticias elaboradas; ceras de origen animal o vegetal
	15	Grasas y aceites animales o vegetales; productos de su desdoblamiento; grasas alimenticias elaboradas; ceras de origen animal o vegetal
IV		Productos de las industrias alimentarias; bebidas, líquidos alcohólicos y vinagre; tabaco y sucedáneos del tabaco elaborados
	16	Preparaciones de carne, pescado o de crustáceos, moluscos o demás invertebrados acuáticos
	17	Azúcares y artículos de confitería
	18	Cacao y sus preparaciones
	19	Preparaciones a base de cereales, harina, almidón, fécula o leche; productos de pastelería
	20	Preparaciones de hortalizas, de frutas u otros frutos o demás partes de plantas
	21	Preparaciones alimenticias diversas
	22	Bebidas, líquidos alcohólicos y vinagre
	23	Residuos y desperdicios de las industrias alimentarias; alimentos preparados para animales
	24	Tabaco y sucedáneos del tabaco elaborados
V		Productos minerales
	25	Sal; azufre; tierras y piedras; yesos, cales y cementos
	26	Minerales metalíferos, escorias y cenizas
	27	Combustibles minerales, aceites minerales y productos de su destilación; materias bituminosas; ceras minerales
VI		Productos de las industrias químicas o de las industrias conexas
	28	Productos químicos inorgánicos; compuestos inorgánicos u orgánicos de metal precioso; de elementos radiactivos, de metales de las tierras raras o de isótopos
	29	Productos químicos orgánicos
	30	Productos farmacéuticos
	31	Abonos
	32	Extractos curtientes o tintóreos; taninos y sus derivados; pigmentos y demás materias colorantes; pinturas y barnices; mástiques; tintas
	33	Aceites esenciales y resinoides; preparaciones de perfumería, de tocador o de cosmética
	34	Jabón, agentes de superficie orgánicos, preparaciones para lavar, preparaciones lubricantes, ceras artificiales, ceras preparadas, productos de limpieza, velas y artículos similares, pastas para modelar, "ceras para odontología" y preparaciones para odontología a base de yeso fraguable
	35	Materias albuminoideas; productos a base de almidón o de fécula modificados; colas; enzimas

(continúa)

Secciones y capítulos de la Nomenclatura Común del Mercosur (NCM) (continuación)

Sección	Capítulo	Denominación
	36	Pólvoras y explosivos; artículos de pirotecnia; fósforos (cerillas); aleaciones pirofóricas; materias inflamables
	37	Productos fotográficos o cinematográficos
	38	Productos diversos de las industrias químicas
VII		Plástico y sus manufacturas; caucho y sus manufacturas
	39	Plástico y sus manufacturas
	40	Caucho y sus manufacturas
VIII		Pieles, cueros, peletería y manufacturas de estas materias; artículos de talabartería o de guarnicionería, artículos de viaje; bolsos de mano (carteras) y continentes similares, manufacturas de tripa
	41	Pieles (excepto la peletería) y cueros
	42	Manufacturas de cuero; artículos de talabartería y guarnicionería; artículos de viaje, bolsos de mano (carteras) y continentes similares; manufacturas de tripa
	43	Peletería y confecciones de peletería; peletería facticia o artificial
IX		Madera, carbón vegetal y manufacturas de maderas; corcho y manufacturas de corcho; manufacturas de espartería o de cestería
	44	Madera, carbón vegetal y manufacturas de madera
	45	Corcho y sus manufacturas
	46	Manufacturas de espartería o cestería
X		Pastas de madera o de las demás materias fibrosas celulósicas; papel o cartón para reciclar (desperdicios y desechos); papel o cartón y sus aplicaciones
	47	Pasta de madera o de las demás materias fibrosas celulósicas; papel o cartón para reciclar (desperdicios y desechos)
	48	Papel y cartón; manufacturas de pasta de celulosa, de papel o de cartón
	49	Productos editoriales, de la prensa y de las demás industrias gráficas; textos manuscritos o mecanografiados y planos
XI		Materias textiles y sus manufacturas
	50	Seda
	51	Lana y pelo fino u ordinario; hilados y tejidos de crin
	52	Algodón
	53	Las demás fibras textiles vegetales; hilados de papel y tejidos de hilados de papel
	54	Filamentos sintéticos o artificiales; tiras y formas similares de materia textil sintética o artificial
	55	Fibras sintéticas o artificiales discontinuas
	56	Guata, fieltro y telas sin tejer; hilados especiales y cordeles, cuerdas y cordajes; artículos de cordelería
	57	Alfombras y demás revestimientos para el suelo, de materia textil
	58	Tejidos especiales; superficies textiles con mechón insertado; encajes; tapicerías; pasamanería; bordados
	59	Telas impregnadas, recubiertas, revestidas o estratificadas; artículos técnicos de materia textil
	60	Tejidos de punto
	61	Prendas y complementos (accesorios), de vestir, de punto
	62	Prendas y complementos (accesorios), de vestir, excepto los de punto
	63	Los demás textiles confeccionados; juegos; prendería y trapos
XII		Calzado, sombreros y demás tocados, paraguas, quitasoles, bastones, látigos, fustas y sus partes; plumas preparadas y artículos de plumas; flores artificiales; manufacturas de cabello
	64	Calzados, polainas y artículos análogos; partes de estos artículos
	65	Sombreros, demás tocados y sus partes
	66	Paraguas, sombrillas, quitasoles, bastones, bastones asiento, látigos, fustas y sus partes
	67	Plumas y plumón preparados y artículos de plumas o de plumón; flores artificiales; manufacturas de cabello
XIII		Manufacturas de piedra, yeso fraguable, cemento, amianto (asbesto), mica o materias análogas; productos cerámicos; vidrio y manufacturas de vidrio
	68	Manufacturas de piedra, yeso fraguable, cemento, amianto (asbesto), mica o materias análogas
	69	Productos cerámicos
	70	Vidrio y sus manufacturas
XIV		Perlas naturales (finas) o cultivadas, piedras preciosas o semipreciosas, metales preciosos, chapados de metales preciosos (plaqué) y manufacturas de estas materias; bisutería; monedas

(continúa)

3. Sector externo

Secciones y capítulos de la Nomenclatura Común del Mercosur (NCM) (conclusión)

Sección	Capítulo	Denominación
	71	Perlas naturales (finas) o cultivadas, piedras preciosas, semipreciosas, metales preciosos, chapados de metal precioso (plaqué) y manufacturas de estas materias; bisutería; monedas
XV		Metales comunes y manufacturas de estos metales
	72	Fundición, hierro y acero
	73	Manufacturas de fundición, hierro o acero
	74	Cobre y sus manufacturas
	75	Níquel y sus manufacturas
	76	Aluminio y sus manufacturas
	77	(Reservado para una futura utilización en el Sistema Armonizado)
	78	Plomo y sus manufacturas
	79	Cinc y sus manufacturas
	80	Estaño y sus manufacturas
	81	Los demás metales comunes; "cermets"; manufacturas de estas materias
	82	Herramientas y útiles, artículos de cuchillería y cubiertos de mesa, de metal común, partes de estos artículos, de metal común
	83	Manufacturas diversas de metales comunes
XVI		Máquinas y aparatos; material eléctrico y sus partes; aparatos de grabación o de reproducción de sonido; aparatos de grabación o reproducción de imagen y de sonido en televisión, y las partes y accesorios de estos aparatos
	84	Reactores nucleares, calderas, máquinas, aparatos y artefactos mecánicos; partes de estas máquinas o aparatos
	85	Máquinas, aparatos y material eléctrico y sus partes; aparatos de grabación o de reproducción del sonido, aparatos de grabación o de reproducción de imagen y sonido en televisión, y las partes y accesorios de estos aparatos
XVII		Material de transporte
	86	Vehículos y material para vías férreas o similares y sus partes; aparatos mecánicos (incluso electromecánicos) de señalización para vías de comunicación
	87	Vehículos automóviles, tractores, velocípedos y demás vehículos terrestres, sus partes y accesorios
	88	Aeronaves, vehículos espaciales y sus partes
	89	Barcos y demás artefactos flotantes
XVIII		Instrumentos y aparatos de óptica, de fotografía o cinematografía, de medida, control o precisión; instrumentos y aparatos médico-quirúrgicos; aparatos de relojería; instrumentos musicales; partes y accesorios de estos instrumentos o aparatos
	90	Instrumentos y aparatos de óptica, fotografía o cinematografía, de medida, de control o precisión; instrumentos y aparatos médico-quirúrgicos; partes y accesorios de estos instrumentos o aparatos
	91	Aparatos de relojería y sus partes
	92	Instrumentos musicales; sus partes y accesorios
XIX		Armas, municiones y sus partes y accesorios
	93	Armas, municiones y sus partes y accesorios
XX		Mercancías y productos diversos
	94	Muebles; mobiliario médico-quirúrgico; artículos de cama y similares; aparatos de alumbrado no expresados ni comprendidos en otra parte; anuncios, letreros y placas indicadoras luminosas y artículos similares; construcciones prefabricadas
	95	Juguetes, juegos y artículos para recreo o deporte; sus partes y accesorios
	96	Manufacturas diversas
XXI		Objetos de arte o colección y antigüedades
	97	Objetos de arte o colección y antigüedades
	98	(Reservado para una futura utilización en el Sistema Armonizado)
	99	Transacciones especiales

3.2

Cuentas internacionales

La balanza de pagos resume sistemáticamente las operaciones económicas entre los residentes de un país y el resto del mundo. Las transacciones comprenden aquellas que involucran bienes, servicios y renta, las que entrañan activos y pasivos frente al resto del mundo y las que se clasifican como transferencias (por ejemplo, regalos) con las que se efectúan asientos compensatorios para equilibrar, desde el punto de vista contable, las transacciones unilaterales. La cuenta corriente refleja el concepto de ahorro externo, o sea, el endeudamiento neto de una economía con respecto al resto del mundo.

Se considera residente de un país a toda persona física o jurídica cuyo centro de interés económico o actividad principal se encuentra dentro de la frontera de dicho país. Internacionalmente se acepta que una persona física se presume residente de un país si permanece o tiene intención de permanecer por un año o más. En el caso de las personas jurídicas, se las considera residentes cuando producen una cantidad significativa de bienes o prestan una cantidad significativa de servicios en el país, para lo cual deberán mantener un establecimiento productivo durante un año o más.

La posición de inversión internacional (PII)

La PII refleja el saldo neto de los activos y pasivos, a valor de mercado, de los sectores residentes con el exterior. Están constituidos por los activos reales y financieros de existencia legal y efectiva que poseen los residentes de la economía frente a no residentes y viceversa. La determinación de la residencia de deudores y acreedores es, al igual que en las estimaciones de la balanza de pagos, un elemento esencial para la estimación de la posición externa.

La variación de la PII en un período refleja el efecto de las transacciones en cuenta corriente de la balanza de pagos y los cambios de valuación (por precios, por tipo de cambio y otros ajustes) que afectan la medición de los activos y pasivos respecto a la moneda de cuenta.

Al igual que la balanza de pagos, la PII se estima siguiendo las normas internacionales contenidas en la sexta edición del *Manual de balanza de pagos y posición de inversión internacional* del Fondo Monetario Internacional.

Cuadro 3.2.1 Estimación de la posición de inversión internacional. Resumen por concepto

Concepto	PII con títulos de la deuda externa a valor de mercado			PII con títulos de la deuda externa a valor residual		
	3° trim. 2022*	4° trim. 2022*	Variación 4° trim. 2022- 3° trim. 2022	3° trim. 2022*	4° trim. 2022*	Variación 4° trim. 2022- 3° trim. 2022
	Millones de dólares					
B90. Posición de inversión internacional neta (A-L)	113.692	116.019	2.327	61.576	65.359	3.783
A. Activos	416.394	424.777	8.383	416.394	424.777	8.383
1. Inversión directa	44.212	44.832	621	44.212	44.832	621
2. Inversión de cartera	73.063	73.550	488	73.063	73.550	488
3. Derivados financieros	0	0	0	0	0	0
4. Otra inversión	261.494	261.795	301	261.494	261.795	301
5. Activos de reservas	37.625	44.598	6.973	37.625	44.598	6.973
L. Pasivos	302.702	308.758	6.056	354.817	359.418	4.600
1. Inversión directa	118.967	116.710	-2.257	118.967	116.710	-2.257
2. Inversión de cartera	47.615	47.580	-35	99.730	98.240	-1.490
3. Derivados financieros	343	339	-4	343	339	-4
4. Otra inversión	135.777	144.128	8.351	135.777	144.128	8.351

Fuente: INDEC, Dirección Nacional de Estadísticas del Sector Externo y Cuentas Internacionales.

3. Sector externo

Cuadro 3.2.2 Estimación de la balanza de pagos. Datos trimestrales. Cuadro resumen

Concepto	Año 2021*					Año 2022*				
	Total	1° trim.	2° trim.	3° trim.	4° trim.	Total	1° trim.	2° trim.	3° trim.	4° trim.
Millones de dólares										
1. Cuenta corriente	6.708	437	2.536	3.443	291	-3.788	-1.529	-827	-3.165	1.732
1.A Bienes y servicios	15.053	2.626	4.531	5.696	2.200	5.520	640	1.432	-877	4.324
1.A.a Bienes (¹)	18.696	3.241	5.168	6.659	3.627	12.353	2.620	3.065	1.145	5.523
Crédito (exportaciones)	77.987	15.416	19.980	22.936	19.655	88.515	19.370	25.041	22.881	21.224
Débito (importaciones)	59.291	12.175	14.812	16.277	16.027	76.163	16.750	21.976	21.736	15.700
1.A.b Servicios	-3.643	-615	-638	-964	-1.427	-6.833	-1.979	-1.633	-2.022	-1.199
Crédito (exportaciones)	9.428	2.009	2.241	2.394	2.784	14.432	3.064	3.511	3.767	4.090
Débito (importaciones)	13.071	2.624	2.879	3.358	4.210	21.264	5.043	5.144	5.788	5.288
1.B Ingreso primario (renta)	-9.826	-2.511	-2.439	-2.612	-2.264	-11.321	-2.576	-2.866	-2.729	-3.149
1.B.1 Remuneración de empleados	-109	-29	-30	-25	-24	-101	-19	-22	-33	-27
Crédito	66	13	15	18	20	70	21	21	13	16
Débito	175	43	45	43	44	171	40	42	46	43
1.B.2 Renta de la inversión	-9.717	-2.481	-2.410	-2.587	-2.240	-11.220	-2.557	-2.844	-2.696	-3.122
1.B.2.1 Inversión directa	-4.905	-1.210	-1.156	-1.448	-1.091	-6.093	-1.371	-1.562	-1.385	-1.775
En el extranjero	850	212	207	211	220	1.123	208	272	305	338
En Argentina	5.755	1.422	1.363	1.659	1.311	7.216	1.578	1.834	1.690	2.113
1.B.2.2 Inversión de cartera	-1.405	-374	-359	-270	-401	-1.685	-381	-452	-376	-475
Crédito	955	254	246	212	243	1.103	246	287	294	275
Débito	2.360	628	606	483	644	2.788	628	740	670	751
1.B.2.3 Otra inversión	-3.413	-899	-896	-869	-749	-3.608	-808	-851	-986	-963
Crédito	594	154	151	148	141	1.062	150	159	333	420
Débito	4.008	1.053	1.046	1.017	891	4.670	958	1.009	1.319	1.383
1.B.2.4 Activos de reserva	6	2	2	1	1	166	2	21	50	92
1.C. Ingreso secundario (transferencias corrientes)	1.481	321	445	360	355	2.013	407	608	441	557
Crédito	2.980	666	809	721	785	3.504	767	980	800	956
Débito	1.500	344	364	361	430	1.490	359	372	359	400
2. Cuenta de capital	239	43	91	67	38	177	32	23	84	37
Capacidad/necesidad de financiamiento	6.947	480	2.627	3.511	329	-3.611	-1.497	-803	-3.080	1.770
3. Cuenta financiera	4.538	783	1.414	1.864	476	-6.396	-2.404	-2.833	-3.856	2.696
3.1 Inversión directa	-5.420	-2.421	-1.450	-780	-769	-12.764	-3.453	-4.271	-5.463	422
Activos	1.363	334	347	341	341	2.323	431	608	623	660
Pasivos	6.782	2.755	1.797	1.121	1.109	15.087	3.884	4.879	6.087	238
3.2 Inversión de cartera	4.811	1.872	1.266	990	682	6.878	2.111	1.789	2.164	814
Activos	1.356	642	410	234	70	1.684	711	806	752	-585
Pasivos	-3.455	-1.230	-856	-757	-613	-5.194	-1.399	-983	-1.412	-1.400
3.3 Instrumentos financieros derivados	-16	-3	-0	0	-13	2	1	-0	-5	6
Activos	-15	-3	-	-	-12	0	0	-0	0	0
Pasivos	1	0	0	-0	1	-2	-1	-	5	-6
3.4 Otra inversión	5.268	656	-804	1.201	4.215	-7.431	-4.255	-1.634	2.974	-4.516
Activos	6.487	876	542	2.294	2.775	7.290	3.183	298	3.509	300
Pasivos	1.219	220	1.346	1.092	-1.440	14.720	7.438	1.931	535	4.816
3.5 Activos de reserva	-106	680	2.403	452	-3.640	6.920	3.192	1.283	-3.525	5.969
Errores y omisiones netos	-2.409	303	-1.213	-1.646	147	-2.785	-907	-2.029	-775	926
Ítem de memorándum										
Variación por transacciones de activos de reserva	-106	680	2.403	452	-3.640	6.920	3.192	1.283	-3.525	5.969
Variación reservas internacionales del BCRA	275	206	2.844	474	-3.249	4.936	3.475	-351	-5.162	6.973
Ajuste por tipo de pase	381	-473	441	22	391	-1.984	283	-1.634	-1.636	1.004

(¹) Para las exportaciones e importaciones de bienes que se registran en esta publicación de balanza de pagos, se utilizó como fuente el informe *Intercambio Comercial Argentino* publicado por el INDEC.

Las cifras de importaciones de bienes se registran en la balanza de pagos por su valor FOB (libre a bordo), en tanto que en el informe *Intercambio Comercial Argentino*, utilizado como fuente para las presentes estimaciones, se exponen por su valor CIF (costo, seguro y flete).

Fuente: INDEC, Dirección Nacional de Estadísticas del Sector Externo y Cuentas Internacionales. Banco Central de la República Argentina (BCRA).

Cuadros

Página

4.1	Principales tasas del mercado de trabajo. Total 31 aglomerados urbanos. Cuarto trimestre 2021-cuarto trimestre 2022	80
4.2	Grupos de población económicamente activa según tipo de presión sobre el mercado de trabajo. Total 31 aglomerados urbanos. Cuarto trimestre 2021-cuarto trimestre 2022	81
4.3	Mercado de trabajo, resumen de los principales indicadores. Total 31 aglomerados urbanos. Cuarto trimestre 2021-cuarto trimestre 2022	82
4.4	Composición de la tasa de empleo. Total 31 aglomerados urbanos. Cuarto trimestre 2021-cuarto trimestre 2022	83
4.5	Caracterización de la población ocupada. Total 31 aglomerados urbanos. Cuarto trimestre 2021-cuarto trimestre 2022	85
4.6	Composición de la tasa de desocupación. Total 31 aglomerados urbanos. Cuarto trimestre 2021-cuarto trimestre 2022	86
4.7	Caracterización de la población desocupada. Total 31 aglomerados urbanos. Cuarto trimestre 2021-cuarto trimestre 2022	88
4.8	Principales indicadores en el total de 31 aglomerados urbanos, regiones y agrupamientos por tamaño. Cuarto trimestre de 2022	89

Gráficos

4.1	Grupos de población económicamente activa según tipo de presión sobre el mercado de trabajo. Total 31 aglomerados urbanos. Cuarto trimestre de 2022	80
4.2	Composición de la tasa de empleo según grupo de edad. Total 31 aglomerados urbanos. Cuarto trimestre 2021-cuarto trimestre 2022	84
4.3	Composición de la tasa de empleo según categoría ocu- pacional. Total 31 aglomerados urbanos. Cuarto trimestre 2021-cuarto trimestre 2022	84
4.4	Composición de la tasa de desocupación según relación de parentesco. Total 31 aglomerados urbanos. Cuarto trimestre 2021-cuarto trimestre 2022	87
4.5	Composición de la tasa de desocupación según tiempo de búsqueda. Total 31 aglomerados urbanos. Cuarto trimestre 2021-cuarto trimestre 2022	87
4.6	Principales indicadores en el total de 31 aglomerados urbanos y regiones. Cuarto trimestre de 2022	89
4.7	Principales tasas en el total de 31 aglomerados urbanos y agrupamientos por tamaño. Cuarto trimestre de 2022	89

Aspectos metodológicos

90

4. Trabajo y empleo

Cuadro 4.1 Principales tasas del mercado de trabajo. Total 31 aglomerados urbanos. Cuarto trimestre 2021-cuarto trimestre 2022

Tasas	Total 31 aglomerados urbanos				
	Año 2021		Año 2022		
	4° trimestre	1° trimestre	2° trimestre	3° trimestre	4° trimestre
Actividad	46,9	46,5	47,9	47,6	47,6
Empleo	43,6	43,3	44,6	44,2	44,6
Desocupación abierta	7,0	7,0	6,9	7,1	6,3
Ocupados demandantes de empleo	17,4	15,5	16,3	16,0	15,4
Subocupación	12,1	10,0	11,1	11,0	10,9
Subocupación demandante	8,6	6,9	7,7	7,6	7,1
Subocupación no demandante	3,5	3,1	3,5	3,4	3,8

Fuente: INDEC, Encuesta Permanente de Hogares.

Gráfico 4.1 Grupos de población económicamente activa según tipo de presión sobre el mercado de trabajo. Total 31 aglomerados urbanos. Cuarto trimestre de 2022

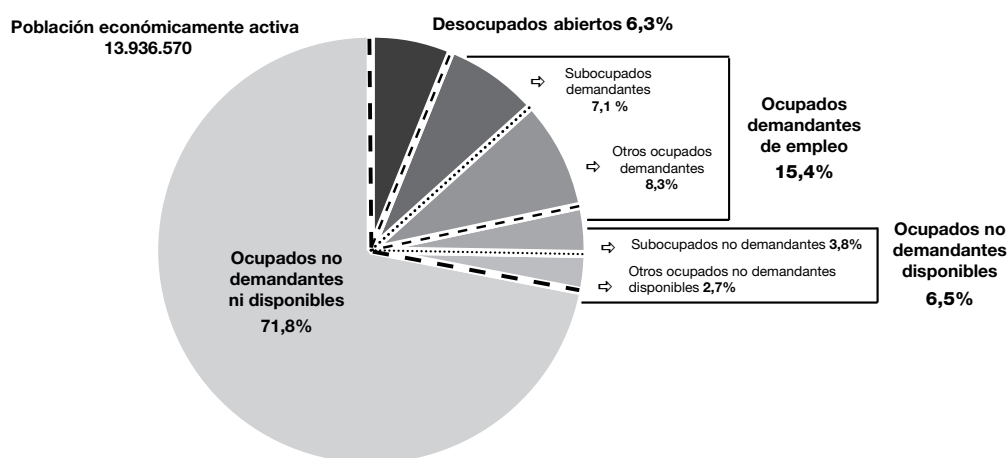

Fuente: INDEC, Encuesta Permanente de Hogares.

Cuadro 4.2 Grupos de población económicamente activa según tipo de presión sobre el mercado de trabajo. Total 31 aglomerados urbanos. Cuarto trimestre 2021-cuarto trimestre 2022

Indicador	Total 31 aglomerados urbanos				
	Año 2021	Año 2022			
	4° trimestre	1° trimestre	2° trimestre	3° trimestre	4° trimestre
A- Desocupados abiertos	7,0	7,0	6,9	7,1	6,3
B- Ocupados demandantes de empleo	17,4	15,5	16,3	16,0	15,4
Subocupados demandantes	8,6	6,9	7,7	7,6	7,1
Otros ocupados demandantes	8,8	8,7	8,6	8,4	8,3
C- Ocupados no demandantes disponibles	6,1	6,0	5,7	6,2	6,5
Subocupados no demandantes	3,5	3,1	3,5	3,4	3,8
Otros ocupados no demandantes disponibles	2,6	2,8	2,2	2,8	2,7
D- Ocupados no demandantes ni disponibles	69,5	71,5	71,2	70,7	71,8
Población económicamente activa	100,0	100,0	100,0	100,0	100,0
Presión sobre el mercado de trabajo (A+B+C)	30,5	28,5	28,8	29,3	28,2

Nota: las diferencias en la suma de los porcentajes se deben al redondeo de decimales.

Fuente: INDEC, Encuesta Permanente de Hogares.

4. Trabajo y empleo

Cuadro 4.3 Mercado de trabajo, resumen de los principales indicadores. Total 31 aglomerados urbanos. Cuarto trimestre 2021-cuarto trimestre 2022

Indicador	Total 31 aglomerados urbanos				
	Año 2021	Año 2022			
	4° trimestre	1° trimestre	2° trimestre	3° trimestre	4° trimestre
Grupos de población (en miles) y condición de actividad					
Población total 31 aglomerados urbanos	29.006	29.073	29.137	29.204	29.269
Población económicamente activa	13.590	13.527	13.950	13.911	13.937
Tasa de actividad	46,9	46,5	47,9	47,6	47,6
Población ocupada	12.644	12.584	12.993	12.922	13.061
Tasa de empleo	43,6	43,3	44,6	44,2	44,6
Población desocupada	947	943	957	989	875
Tasa de desocupación	7,0	7,0	6,9	7,1	6,3
Población ocupada demandante de empleo	2.362	2.100	2.269	2.230	2.151
Tasa de ocupados demandantes de empleo	17,4	15,5	16,3	16,0	15,4
Población subocupada	1.647	1.355	1.552	1.535	1.517
Tasa de subocupación	12,1	10,0	11,1	11,0	10,9
Tasa de subocupación demandante	8,6	6,9	7,7	7,6	7,1
Tasa de subocupación no demandante	3,5	3,1	3,5	3,4	3,8
Actividad					
Tasa de la población total	46,9	46,5	47,9	47,6	47,6
Tasas específicas para la población de 14 años y más					
Tasa de la población de 14 años y más	59,6	59,1	60,6	60,3	60,5
Mujeres	50,3	50,2	51,7	51,1	51,0
Varones	69,7	68,6	70,1	70,3	70,7
Jefes o jefas de hogar	69,4	68,4	69,1	69,1	69,6
Mujeres de 14 a 29 años	40,1	40,3	41,7	43,0	41,2
Mujeres de 30 a 64 años	69,5	69,2	71,3	69,6	70,3
Varones de 14 a 29 años	52,4	51,4	52,1	53,5	53,7
Varones de 30 a 64 años	91,1	89,7	91,9	91,9	92,1
Empleo					
Tasa de la población total	43,6	43,3	44,6	44,2	44,6
Tasas específicas para la población de 14 años y más					
Tasa de la población de 14 años y más	55,4	54,9	56,4	56,0	56,7
Mujeres	46,4	46,0	47,7	47,1	47,6
Varones	65,3	64,6	65,9	65,7	66,5
Jefes o jefas de hogar	66,4	66,0	66,1	66,1	67,1
Mujeres de 14 a 29 años	33,6	33,5	35,9	35,9	35,6
Mujeres de 30 a 64 años	65,8	65,2	66,9	66,1	67,1
Varones de 14 a 29 años	45,3	45,5	45,5	45,9	46,9
Varones de 30 a 64 años	87,4	86,1	88,4	88,2	88,6
Desocupación					
Tasa de la población total	7,0	7,0	6,9	7,1	6,3
Tasas específicas para la población de 14 años y más					
Tasa de la población de 14 años y más	7,0	7,0	6,9	7,1	6,3
Mujeres	7,7	8,3	7,8	7,8	6,7
Varones	6,4	5,9	6,1	6,5	6,0
Jefes o jefas de hogar	4,3	3,5	4,3	4,3	3,5
Mujeres de 14 a 29 años	16,2	16,8	13,9	16,6	13,6
Mujeres de 30 a 64 años	5,3	5,8	6,1	5,1	4,5
Varones de 14 a 29 años	13,5	11,4	12,6	14,3	12,6
Varones de 30 a 64 años	4,1	4,1	3,8	4,0	3,8

Fuente: INDEC, Encuesta Permanente de Hogares.

Cuadro 4.4 Composición de la tasa de empleo. Total 31 aglomerados urbanos.
Cuarto trimestre 2021-cuarto trimestre 2022

Indicador	Total 31 aglomerados urbanos				
	Año 2021	Año 2022			
	4° trimestre	1° trimestre	2° trimestre	3° trimestre	4° trimestre
Tasa de empleo	43,6	43,3	44,6	44,2	44,6
Sexo y grupos de edad					
Mujeres hasta 29 años	4,1	4,1	4,4	4,3	4,3
Mujeres de 30 a 64 años	14,3	14,1	14,5	14,4	14,6
Mujeres de 65 años y más	0,7	0,7	0,7	0,6	0,7
Varones hasta 29 años	5,6	5,7	5,7	5,8	5,8
Varones de 30 a 64 años	17,9	17,6	18,1	18,1	18,2
Varones de 65 años y más	1,1	1,1	1,1	1,0	1,1
Relación de parentesco					
Jefe o jefa de hogar	21,8	21,8	22,3	22,4	22,7
Cónyuge	10,8	10,3	10,7	10,8	10,7
Hijos	8,4	8,8	9,0	8,6	8,6
Otros componentes	2,5	2,4	2,6	2,5	2,6
Nivel educativo					
Primario incompleto	1,3	1,4	1,4	1,4	1,2
Primario completo	5,1	4,8	5,0	5,1	5,0
Secundario incompleto	7,1	7,3	7,4	7,7	7,7
Secundario completo	12,2	12,2	12,8	12,3	12,9
Superior y universitario incompleto	6,7	6,6	6,8	6,8	6,6
Superior y universitario completo	11,1	10,8	11,0	10,8	11,1
Sin instrucción	0,1	0,1	0,2	0,2	0,1
Categoría ocupacional					
Asalariado	31,8	31,8	32,8	32,1	32,8
Con descuento jubilatorio	21,2	20,4	20,4	20,1	21,2
Sin descuento jubilatorio	10,6	11,4	12,4	12,0	11,7
No asalariado	11,8	11,5	11,8	12,2	11,8
Patrón	1,5	1,3	1,6	1,6	1,6
Cuenta propia	10,0	10,0	9,9	10,4	10,0
Trabajador familiar sin remuneración	0,2	0,2	0,2	0,2	0,2
Tipo de establecimiento					
Estatad	7,9	7,5	7,9	7,9	8,1
Privado	35,0	35,0	36,0	35,6	35,8
De otro tipo (¹)	0,7	0,7	0,6	0,7	0,7
Ns/Nr	0,0	0,0	0,0	0,0	0,0
Intensidad de la ocupación					
Subocupado	5,7	4,7	5,3	5,3	5,2
Ocupado pleno	24,8	22,6	26,1	24,9	25,5
Sobreocupado	12,1	11,6	12,2	12,8	12,8
No trabajó en la semana de referencia	1,0	4,4	0,9	1,3	1,1
Calificación de la ocupación principal					
Profesional	4,4	4,2	4,5	4,1	4,5
Técnico	8,4	8,3	7,9	7,9	7,8
Operativo	22,5	22,2	23,3	23,6	23,6
No calificado	7,7	8,0	8,4	8,3	8,5
No definido	0,6	0,7	0,5	0,4	0,2
Rama de actividad de la ocupación principal					
Actividades primarias	0,4	0,5	0,4	0,4	0,5
Industria manufacturera	5,2	5,2	5,2	5,0	5,4
Construcción	3,6	3,6	4,0	4,0	4,1
Comercio	8,4	7,8	8,5	8,4	8,0
Hoteles y restaurantes	1,5	1,6	1,7	1,6	1,8
Transporte, almacenamiento y comunicaciones	3,3	3,5	3,3	3,1	3,2
Servicios financieros, de alquiler y empresariales	4,9	4,6	4,7	4,8	4,7
Administración pública, defensa y seguridad social	3,8	3,6	3,9	3,7	3,7
Enseñanza	3,8	3,7	3,3	3,3	4,0
Servicios sociales y de salud	2,7	2,8	3,1	3,0	2,7
Servicio doméstico	2,4	2,6	2,9	3,0	2,8
Otros servicios comunitarios, sociales y personales	2,7	2,7	2,6	2,8	2,8
Otras ramas (²)	0,3	0,4	0,3	0,5	0,5
Actividades no bien especificadas	0,5	0,7	0,7	0,6	0,5

(¹) Incluye asociaciones sin fines de lucro, por ejemplo sindicatos, ONG, etcétera.

(²) Incluye "Suministro de electricidad, gas y agua" y "Organizaciones y organismos extraterritoriales".

Nota: las diferencias en la suma de los porcentajes se deben al redondeo de decimales.

Fuente: INDEC, Encuesta Permanente de Hogares.

4. Trabajo y empleo

Gráfico 4.2 Composición de la tasa de empleo según grupo de edad. Total 31 aglomerados urbanos. Cuarto trimestre 2021-cuarto trimestre 2022

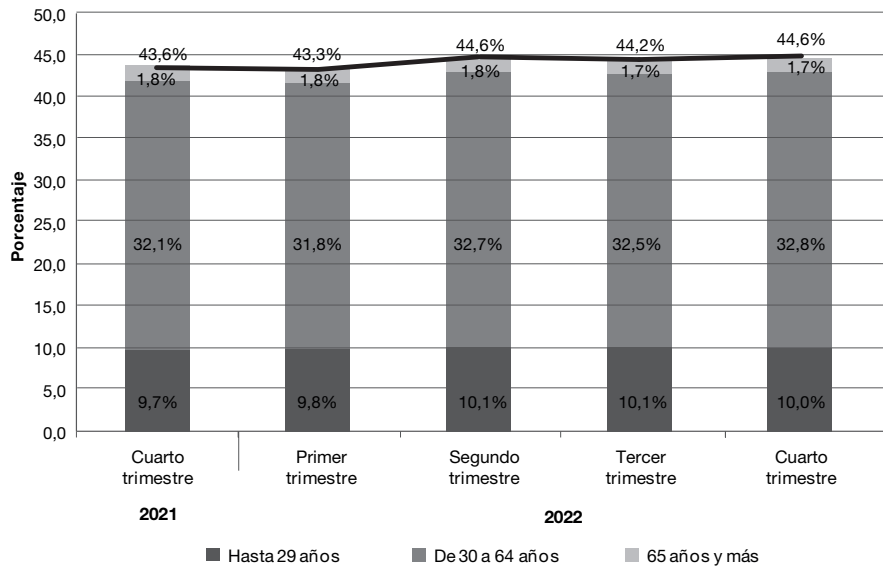

Fuente: INDEC, Encuesta Permanente de Hogares.

Gráfico 4.3 Composición de la tasa de empleo según categoría ocupacional. Total 31 aglomerados urbanos. Cuarto trimestre 2021-cuarto trimestre 2022

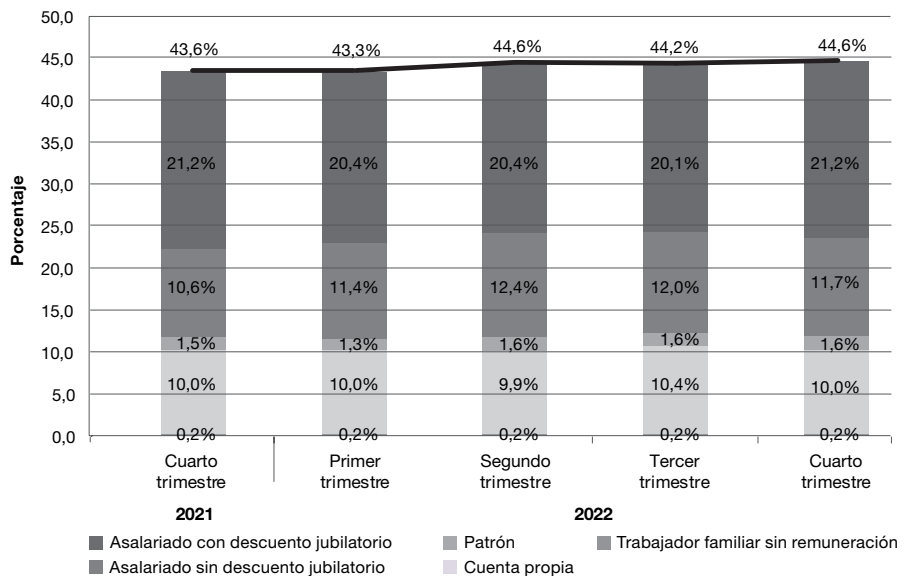

Fuente: INDEC, Encuesta Permanente de Hogares.

Cuadro 4.5 Caracterización de la población ocupada. Total 31 aglomerados urbanos.
Cuarto trimestre 2021-cuarto trimestre 2022

Indicador	Total 31 aglomerados urbanos				
	Año 2021		Año 2022		
	4° trimestre	1° trimestre	2° trimestre	3° trimestre	4° trimestre
Población ocupada					
Sexo y grupos de edad	100,0	100,0	100,0	100,0	100,0
Mujeres hasta 29 años	9,4	9,4	9,8	9,8	9,6
Mujeres de 30 a 64 años	32,7	32,7	32,6	32,5	32,7
Mujeres de 65 años y más	1,6	1,6	1,5	1,4	1,5
Varones hasta 29 años	12,9	13,1	12,9	13,0	12,9
Varones de 30 a 64 años	41,0	40,7	40,6	40,9	40,8
Varones de 65 años y más	2,5	2,5	2,5	2,4	2,4
Relación de parentesco	100,0	100,0	100,0	100,0	100,0
Jefe o jefa de hogar	50,0	50,3	49,9	50,6	50,9
Cónyuge	24,8	23,7	24,1	24,4	24,0
Hijos	19,3	20,3	20,2	19,3	19,4
Otros componentes	5,8	5,7	5,8	5,7	5,7
Nivel educativo	100,0	100,0	100,0	100,0	100,0
Primario incompleto	2,9	3,1	3,1	3,2	2,7
Primario completo	11,7	11,1	11,2	11,5	11,2
Secundario incompleto	16,3	17,0	16,6	17,3	17,4
Secundario completo	27,9	28,2	28,8	27,8	28,8
Superior y universitario incompleto	15,5	15,3	15,3	15,3	14,9
Superior y universitario completo	25,6	25,1	24,6	24,4	24,9
Sin instrucción	0,2	0,2	0,3	0,4	0,3
Categoría ocupacional	100,0	100,0	100,0	100,0	100,0
Asalariado	73,0	73,5	73,5	72,5	73,6
Patrón	3,5	3,0	3,6	3,5	3,6
Cuenta propia	23,0	23,1	22,3	23,5	22,4
Trabajador familiar sin remuneración	0,4	0,5	0,5	0,5	0,4
Asalariados	100,0	100,0	100,0	100,0	100,0
Con descuento jubilatorio	66,7	64,1	62,2	62,6	64,5
Sin descuento jubilatorio	33,3	35,9	37,8	37,4	35,5
Tipo de establecimiento	100,0	100,0	100,0	100,0	100,0
Estatal	18,2	17,4	17,7	17,9	18,2
Privado	80,2	81,0	80,8	80,5	80,3
De otro tipo (¹)	1,6	1,6	1,4	1,6	1,5
Ns/Nr	0,1	0,0	0,1	0,1	0,0
Intensidad de la ocupación	100,0	100,0	100,0	100,0	100,0
Subocupado	13,0	10,8	11,9	11,9	11,6
Ocupado pleno	56,9	52,3	58,5	56,3	57,2
Sobreocupado	27,7	26,8	27,4	28,8	28,8
No trabajó en la semana de referencia	2,4	10,2	2,1	3,0	2,4
Calificación de la ocupación principal	100,0	100,0	100,0	100,0	100,0
Profesional	10,2	9,8	10,0	9,2	10,1
Técnico	19,2	19,1	17,8	17,8	17,5
Operativo	51,7	51,2	52,3	53,3	52,9
No calificado	17,6	18,4	18,8	18,7	19,0
No definido	1,3	1,6	1,1	1,0	0,5
Rama de actividad de la ocupación principal	100,0	100,0	100,0	100,0	100,0
Actividades primarias	0,9	1,1	1,0	0,9	1,1
Industria manufacturera	11,9	12,0	11,6	11,3	12,0
Construcción	8,4	8,2	8,9	9,0	9,1
Comercio	19,2	17,9	19,1	19,1	17,8
Hoteles y restaurantes	3,4	3,6	3,8	3,6	4,0
Transporte, almacenamiento y comunicaciones	7,5	8,1	7,4	7,0	7,2
Servicios financieros, de alquiler y empresariales	11,3	10,7	10,5	10,8	10,5
Administración pública, defensa y seguridad social	8,8	8,3	8,8	8,4	8,3
Enseñanza	8,8	8,5	7,4	7,5	9,1
Servicios sociales y de salud	6,2	6,6	6,9	6,9	6,0
Servicio doméstico	5,5	6,0	6,6	6,7	6,3
Otros servicios comunitarios, sociales y personales	6,3	6,3	5,8	6,3	6,4
Otras ramas (²)	0,8	1,0	0,8	1,1	1,1
Actividades no bien especificadas	1,1	1,7	1,6	1,5	1,0

(¹) Incluye asociaciones sin fines de lucro, por ejemplo sindicatos, ONG, etcétera.

(²) Incluye "Suministro de electricidad, gas y agua" y "Organizaciones y organismos extraterritoriales".

Nota: las diferencias en la suma de los porcentajes se deben al redondeo de decimales.

Fuente: INDEC, Encuesta Permanente de Hogares.

4. Trabajo y empleo

Cuadro 4.6 Composición de la tasa de desocupación. Total 31 aglomerados urbanos. Cuarto trimestre 2021-cuarto trimestre 2022

Indicador	Total 31 aglomerados urbanos				
	Año 2021	Año 2022			
	4° trimestre	1° trimestre	2° trimestre	3° trimestre	4° trimestre
Tasa de desocupación	7,0	7,0	6,9	7,1	6,3
Sexo y grupos de edad					
Mujeres hasta 29 años	1,7	1,8	1,5	1,8	1,4
Mujeres de 30 a 64 años	1,7	1,9	2,0	1,6	1,5
Mujeres de 65 años y más	-	0,1	-	-	-
Varones hasta 29 años	1,9	1,6	1,7	2,0	1,7
Varones de 30 a 64 años	1,6	1,6	1,5	1,6	1,5
Varones de 65 años y más	0,1	0,1	0,1	0,1	0,1
Relación de parentesco					
Jefe o jefa de hogar	2,1	1,7	2,1	2,1	1,7
Cónyuge	1,1	1,4	1,5	1,2	1,0
Hijos	3,3	3,1	2,8	3,2	3,1
Otros componentes	0,5	0,7	0,5	0,6	0,5
Nivel educativo					
Primario incompleto	0,3	0,1	0,2	0,2	0,2
Primario completo	0,8	0,7	0,8	0,7	0,6
Secundario incompleto	1,7	1,7	1,3	1,7	1,5
Secundario completo	2,2	2,4	2,3	2,6	2,2
Superior y universitario incompleto	1,3	1,1	1,5	1,4	1,3
Superior y universitario completo	0,6	1,0	0,7	0,6	0,5
Sin instrucción	-	-	-	-	-
Tiempo de búsqueda de empleo					
Menos de 1 mes	0,7	0,9	0,7	0,7	0,8
De 1 a 3 meses	1,2	1,7	1,5	1,6	1,6
Más de 3 a 6 meses	1,2	0,6	1,2	1,2	0,8
Más de 6 a 12 meses	0,7	0,8	0,8	0,8	0,9
Más de 1 año	3,2	2,9	2,8	2,7	2,3
Ns/Nr	-	-	-	-	-
Tipo de desocupado					
Con ocupación anterior	4,8	5,3	5,0	5,4	4,5
Sin ocupación anterior (¹)	2,2	1,6	1,8	1,7	1,8
Ns/Nr	-	-	-	-	-
Categoría ocupacional en la última ocupación					
Asalariado	3,7	4,2	3,7	4,1	3,4
No asalariado	1,1	1,1	1,3	1,3	1,1
Ns/Nr	-	-	-	-	-
Desocupado sin ocupación anterior (¹)	2,2	1,6	1,8	1,7	1,8
Tipo de establecimiento de la última ocupación					
Estatal	0,0	0,2	0,2	0,2	-
Privado	4,6	5,0	4,8	5,2	4,5
De otro tipo (²)	0,1	0,1	-	-	-
Ns/Nr	-	-	-	-	-
Desocupado sin ocupación anterior (¹)	2,2	1,6	1,8	1,7	1,8
Calificación de la última ocupación					
Profesional	0,1	0,2	0,1	-	0,1
Técnico	0,6	0,5	0,5	0,4	0,4
Operativo	2,1	2,6	2,5	2,9	2,3
No calificado	2,0	2,0	1,8	2,1	1,7
No definido	0,0	0,0	0,1	-	0,0
Desocupado sin ocupación anterior (¹)	2,2	1,6	1,8	1,7	1,8
Rama de actividad de la última ocupación					
Industria manufacturera	0,6	0,5	0,7	0,7	0,6
Construcción	0,9	1,0	0,7	1,0	0,7
Comercio	1,0	0,9	0,9	1,0	0,9
Servicio doméstico	0,6	0,8	0,6	0,6	0,5
Resto de las ramas (³)	1,6	2,0	2,1	2,0	1,8
Actividades no bien especificadas	-	0,1	0,1	0,1	-
Desocupado sin ocupación anterior (¹)	2,2	1,6	1,8	1,7	1,8

(¹) Incluye a las personas desocupadas que nunca trabajaron y las desocupadas cuyo último trabajo/changa terminó hace más de 3 años.

(²) Incluye asociaciones sin fines de lucro, por ejemplo sindicatos, ONG, etcétera.

(³) Incluye "Actividades primarias", "Hoteles y restaurantes", "Transporte, almacenamiento y comunicaciones", "Servicios financieros, de alquiler y empresariales", "Administración pública, defensa y seguridad social", "Enseñanza", "Servicios sociales y de salud", "Otros servicios comunitarios, sociales y personales", "Otras ramas".

Nota: las diferencias en la suma de los porcentajes se deben al redondeo de decimales.

Fuente: INDEC, Encuesta Permanente de Hogares.

Gráfico 4.4

Composición de la tasa de desocupación según relación de parentesco.
Total 31 aglomerados urbanos. Cuarto trimestre 2021-cuarto trimestre 2022

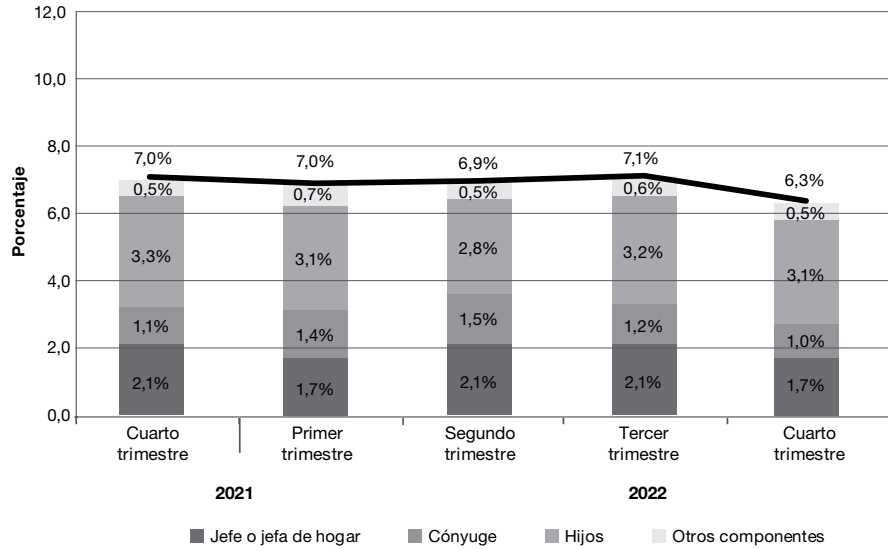

Fuente: INDEC, Encuesta Permanente de Hogares.

Gráfico 4.5

Composición de la tasa de desocupación según tiempo de búsqueda.
Total 31 aglomerados urbanos. Cuarto trimestre 2021-cuarto trimestre 2022

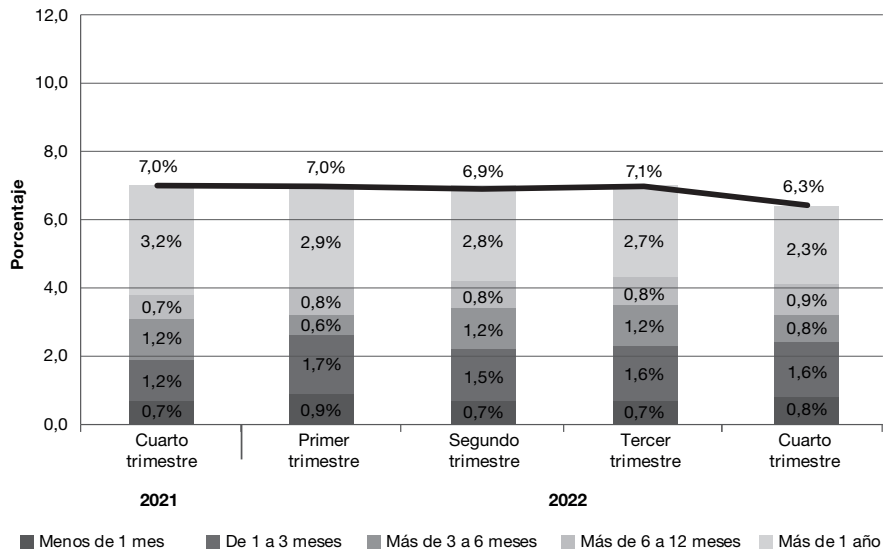

Fuente: INDEC, Encuesta Permanente de Hogares.

4. Trabajo y empleo

Cuadro 4.7 Caracterización de la población desocupada. Total 31 aglomerados urbanos. Cuarto trimestre 2021-cuarto trimestre 2022

Indicador	Total 31 aglomerados urbanos				
	Año 2021	Año 2022			
	4° trimestre	1° trimestre	2° trimestre	3° trimestre	4° trimestre
Población desocupada					
Sexo y grupos de edad	100,0	100,0	100,0	100,0	100,0
Mujeres hasta 29 años	24,0	25,3	21,5	25,4	22,6
Mujeres de 30 a 64 años	24,7	26,6	28,7	22,7	23,3
Mujeres de 65 años y más	0,2	1,0	0,7	0,4	0,7
Varones hasta 29 años	27,0	22,5	25,3	28,4	27,8
Varones de 30 a 64 años	23,2	23,0	21,9	22,3	24,1
Varones de 65 años y más	0,9	1,6	2,0	0,9	1,5
Relación de parentesco	100,0	100,0	100,0	100,0	100,0
Jefe o jefa de hogar	30,0	24,4	30,6	29,5	27,7
Cónyuge	15,5	20,2	21,6	17,4	15,8
Hijos	47,2	45,0	40,5	44,8	48,9
Otros componentes	7,2	10,3	7,2	8,3	7,6
Nivel educativo	100,0	100,0	100,0	100,0	100,0
Primario incompleto	4,9	2,2	2,8	3,0	3,4
Primario completo	11,0	9,9	11,5	10,0	9,8
Secundario incompleto	24,7	24,1	19,5	23,5	23,1
Secundario completo	31,8	34,6	33,8	35,9	34,5
Superior y universitario incompleto	18,4	15,1	21,2	19,6	21,4
Superior y universitario completo	9,2	14,1	10,9	7,8	7,6
Sin instrucción	0,1	0,1	0,4	0,2	0,2
Tiempo de búsqueda de empleo	100,0	100,0	100,0	100,0	100,0
Menos de 1 mes	9,8	13,1	9,9	10,1	12,0
De 1 a 3 meses	17,0	24,4	21,5	22,2	24,7
Más de 3 a 6 meses	17,0	8,8	16,8	17,0	12,1
Más de 6 a 12 meses	10,6	11,9	11,2	11,8	14,8
Más de 1 año	45,7	41,8	40,4	38,3	36,2
Ns/Nr	-	0,0	0,2	0,5	0,2
Tipo de desocupado	100,0	100,0	100,0	100,0	100,0
Con ocupación anterior	68,8	76,5	73,1	76,0	71,9
Sin ocupación anterior ⁽¹⁾	31,2	23,5	26,8	24,0	28,0
Ns/Nr	-	-	0,1	-	0,1
Población desocupada con ocupación anterior ⁽²⁾					
Categoría ocupacional en la última ocupación	100,0	100,0	100,0	100,0	100,0
Asalariado	77,1	79,1	73,1	75,3	75,5
No asalariado	22,9	20,7	26,2	24,6	24,5
Ns/Nr	-	-	-	-	-
Tipo de establecimiento	100,0	100,0	100,0	100,0	100,0
Estatal	0,9	4,2	3,3	3,5	0,9
Privado	96,7	93,7	95,9	95,6	98,9
De otro tipo ⁽³⁾	2,4	1,9	0,2	0,8	0,1
Ns/Nr	-	0,2	0,6	-	-
Calificación de la última ocupación	100,0	100,0	100,0	100,0	100,0
Profesional	2,0	3,4	2,3	0,9	2,9
Técnico	11,5	8,8	10,2	7,1	8,4
Operativo	44,6	48,8	49,7	53,0	50,6
No calificado	41,7	38,4	36,7	38,5	37,3
No definido	0,3	0,6	1,1	0,4	0,7
Rama de actividad de la última ocupación	100,0	100,0	100,0	100,0	100,0
Industria manufacturera	12,9	9,4	13,0	13,3	12,5
Construcción	19,4	18,3	14,8	18,1	15,9
Comercio	20,3	16,5	18,4	19,1	20,7
Servicio doméstico	13,5	15,8	11,1	11,3	10,8
Resto de las ramas ⁽⁴⁾	33,6	37,7	41,3	36,9	39,5
Actividades no bien especificadas	0,3	2,2	1,4	1,4	0,6

⁽¹⁾ Incluye a las personas desocupadas que nunca trabajaron y las desocupadas cuyo último trabajo/canga terminó hace más de 3 años.

⁽²⁾ Solo se incluyen a las personas desocupadas con ocupación anterior.

⁽³⁾ Incluye asociaciones sin fines de lucro, por ejemplo sindicatos, ONG, etcétera.

⁽⁴⁾ Incluye "Actividades primarias", "Hoteles y restaurantes", "Transporte, almacenamiento y comunicaciones", "Servicios financieros, de alquiler y empresariales", "Administración pública, defensa y seguridad social", "Enseñanza", "Servicios sociales y de salud", "Otros servicios comunitarios, sociales y personales", "Otras ramas".

Nota: las diferencias en la suma de los porcentajes se deben al redondeo de decimales.

Fuente: INDEC, Encuesta Permanente de Hogares.

Cuadro 4.8 Principales indicadores en el total de 31 aglomerados urbanos, regiones y agrupamientos por tamaño. Cuarto trimestre de 2022

Área geográfica	Tasas generales						
	Actividad	Empleo	Desocupación	Ocupados demandantes de empleo	Subocupación	Subocupación demandante	Subocupación no demandante
Total 31 aglomerados urbanos	47,6	44,6	6,3	15,4	10,9	7,1	3,8
Aglomerados del interior	46,8	44,2	5,5	16,2	11,5	8,3	3,2
Regiones							
Gran Buenos Aires	48,3	45,0	7,0	14,8	10,4	6,1	4,3
Cuyo	48,3	46,5	3,7	20,3	12,8	10,1	2,7
Noreste	43,1	41,5	3,6	8,7	8,1	5,8	2,3
Noroeste	45,6	43,1	5,5	20,4	13,4	9,6	3,8
Pampeana	48,0	44,9	6,5	16,0	12,0	8,5	3,5
Patagonia	45,0	43,0	4,5	8,8	5,1	4,0	1,2
Total aglomerados de 500.000 y más habitantes	48,3	45,1	6,7	16,1	11,4	7,3	4,1
Total aglomerados de menos de 500.000 habitantes	44,3	42,5	4,3	12,1	8,4	6,4	2,1

Fuente: INDEC, Encuesta Permanente de Hogares.

Gráfico 4.6 Principales indicadores en el total de 31 aglomerados urbanos y regiones. Cuarto trimestre de 2022

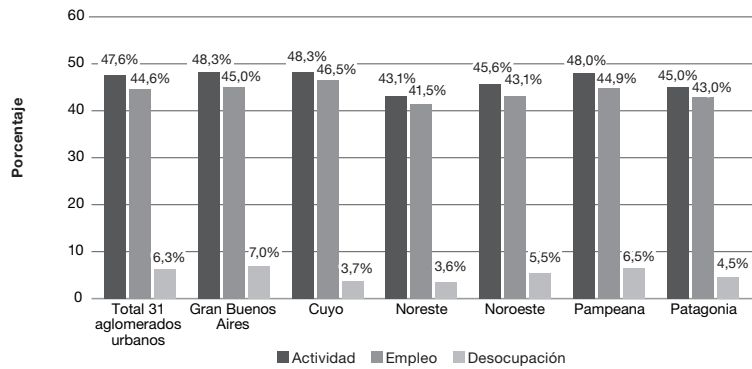

Fuente: INDEC, Encuesta Permanente de Hogares.

Gráfico 4.7. Principales tasas en el total de 31 aglomerados urbanos y agrupamientos por tamaño. Cuarto trimestre de 2022

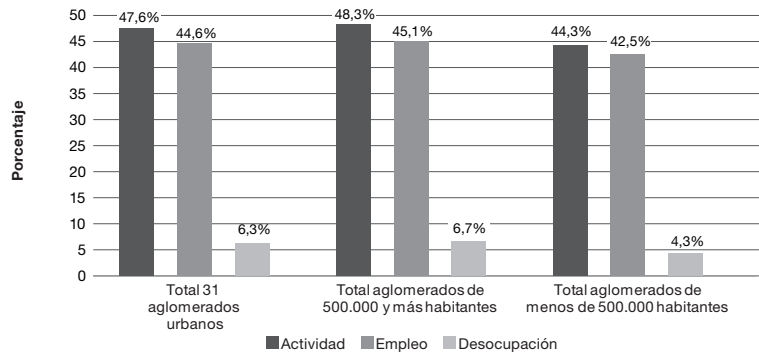

Fuente: INDEC, Encuesta Permanente de Hogares.

Aspectos metodológicos

La Encuesta Permanente de Hogares (EPH) es un programa nacional de producción sistemática y permanente de indicadores sociales que lleva a cabo el Instituto Nacional de Estadística y Censos (INDEC) con las direcciones provinciales de estadística (DPE). Tiene por objeto relevar las características sociodemográficas y socioeconómicas de la población. En su modalidad original se ha aplicado en la Argentina desde 1973 a través de la medición puntual de dos ondas anuales (mayo y octubre). A partir de 2003, la EPH pasó a ser un relevamiento continuo que produce datos con frecuencia trimestral.

Características de la muestra

La EPH se basa en una muestra probabilística, estratificada, en dos etapas de selección. Dicha muestra está distribuida a lo largo del período respecto del cual se brinda información (el trimestre) y el relevamiento se desarrolla durante todo el año.

El tamaño de muestra de este trimestre es de 26.110 viviendas y su diseño fue cambiado a partir del tercer trimestre de 2013. Está en curso un programa de revisión integral de la Muestra Maestra Urbana de Viviendas de la República Argentina (MMUVRA) a cargo de la Dirección Nacional de Metodología Estadística.

Es importante señalar que, como en toda encuesta por muestreo, los resultados obtenidos son valores que estiman el verdadero valor de cada tasa y tienen asociado un error cuya cuantía también se estima, lo que permite conocer la confiabilidad de las estimaciones. Estos resultados indican el nivel probable alcanzado por cada tasa a partir de la muestra, admitiéndose oscilaciones de este nivel, en más y en menos, con un grado de confianza conocido.

La encuesta produce estimaciones trimestrales válidas para:

- Cada uno de los 31 aglomerados urbanos.
- Total de 31 aglomerados agrupados.
- Aglomerados del interior: todos los aglomerados, excluido el Gran Buenos Aires.¹
- Conjunto de aglomerados agrupados en 6 regiones estadísticas:
 - **Región Gran Buenos Aires:** integrada por Ciudad Autónoma de Buenos Aires y partidos del Gran Buenos Aires.
 - **Región Cuyo:** integrada por Gran Mendoza, Gran San Juan y Gran San Luis.
 - **Región Noreste (NEA):** integrada por Corrientes, Formosa, Gran Resistencia y Posadas.

¹ Ciudad Autónoma de Buenos Aires y partidos del Gran Buenos Aires integran el aglomerado Gran Buenos Aires.

- **Región Noroeste (NOA):** integrada por Gran Catamarca, Gran Tucumán-Tafí Viejo, Jujuy-Palpalá, La Rioja; Salta y Santiago del Estero-La Banda.
 - **Región Pampeana:** integrada por Bahía Blanca-Cerri, Concordia, Gran Córdoba, Gran La Plata, Gran Rosario, Gran Paraná, Gran Santa Fe, Mar del Plata, Río Cuarto, Santa Rosa-Toay y San Nicolás-Villa Constitución.
 - **Región Patagonia:** integrada por Comodoro Rivadavia-Rada Tilly, Neuquén-Plottier, Río Gallegos, Ushuaia-Río Grande, Rawson-Trelew y Viedma-Carmen de Patagones.
- Conjunto de aglomerados con 500.000 y más habitantes: Gran Buenos Aires, Gran Mendoza, Gran Tucumán-Tafí Viejo, Salta, Gran Córdoba, Gran La Plata, Gran Rosario, Gran Santa Fe, Mar del Plata y Gran San Juan.

A partir del segundo trimestre de 2020 el aglomerado Gran San Juan pasa a formar parte del conjunto de aglomerados con 500.000 y más habitantes. Para la comparación con trimestres anteriores es posible recalcular las tasas básicas a partir de las poblaciones de referencia.

- Conjunto de aglomerados con menos de 500.000 habitantes: Gran San Luis, Corrientes, Formosa, Gran Resistencia, Posadas, Gran Catamarca, Jujuy-Palpalá, La Rioja, Santiago del Estero-La Banda, Bahía Blanca-Cerri, Concordia, Gran Paraná, Río Cuarto, Santa Rosa-Toay, San Nicolás-Villa Constitución, Comodoro Rivadavia-Rada Tilly, Neuquén-Plottier, Río Gallegos, Ushuaia-Río Grande, Rawson-Trelew y Viedma-Carmen de Patagones.

Acerca de la cobertura geográfica

Incorporación de áreas para completar la cobertura geográfica de la EPH

En el marco de la revisión integral de los programas existentes en el INDEC en enero de 2016, la Dirección Nacional de Metodología Estadística evaluó, junto a la Dirección de la Encuesta Permanente de Hogares, la definición y cobertura geográfica de los 31 aglomerados incluidos en la EPH.

De este análisis surgió que algunos de los aglomerados presentaban diferencias en el marco de muestreo con respecto a su cobertura espacial, los límites o la falta de inclusión de radios para su completitud.

A partir del primer trimestre de 2018, se incorporaron las áreas faltantes de los aglomerados Concordia, Gran Paraná, Gran Mendoza, Gran Resistencia, Gran San Juan, Rawson-Trelew, San Nicolás-Villa Constitución, La Rioja y Santiago del Estero-La Banda al relevamiento habitual. Esto llevó a suplementar la muestra de la EPH con una selección de viviendas sobre las nuevas áreas siguiendo el diseño implementado. Durante los cuatro trimestres de 2018, en los que las áreas de referencia no se incluyeron en las estimaciones, se estudió su comportamiento en cuanto a la respuesta y se comprobó que fue similar al del resto de las áreas en cada aglomerado. En este sentido, en el informe técnico correspondiente al primer trimestre de 2019, se presentó un cálculo comparativo que evidencia la ausencia de impacto significativo de la mencionada incorporación de áreas faltantes en las principales tasas del mercado de trabajo (ver pág. 24 en https://www.indec.gob.ar/uploads/informesdeprensa/mercado_trabajo_eph_1trim19B489ACCDF9.pdf).

Con tales incorporaciones a la medición, a partir del primer trimestre de 2019, se completó la actual cobertura de los 31 aglomerados urbanos.

Sin embargo, y debido al conjunto de actualizaciones aplicadas a partir del primer trimestre de 2019,² **se advierte que las poblaciones de referencia no son estrictamente comparables** respecto de los trimestres anteriores.

En función de ello, en Encuesta Permanente de Hogares (EPH). Consideraciones sobre la revisión, evaluación y recuperación de la EPH. Nota metodológica actualizada para el uso de los datos a partir del primer trimestre de 2019 (disponible en: https://www.indec.gob.ar/ftp/cuadros/sociedad/EPH_nota_metodologica_1_trim_2019.pdf) se presentan cuadros que contienen los coeficientes aplicables a las poblaciones de referencia desde el segundo trimestre de 2016 hasta el cuarto trimestre de 2018. Estos coeficientes permiten realizar comparaciones correctas, en valores absolutos, con las estimaciones a partir del primer trimestre de 2019 en los aglomerados Concordia, Gran Paraná, Gran Mendoza, Gran Resistencia, Gran San Juan, Rawson-Trelew, San Nicolás-Villa Constitución, La Rioja, Santiago del Estero-La Banda, Ciudad Autónoma de Buenos Aires y Viedma-Carmen de Patagones, así como también en las regiones estadísticas, los aglomerados de 500.000 y más habitantes y de menos de 500.000, el conjunto de aglomerados del interior y el total de 31 aglomerados urbanos.

² Se incluye el ajuste de las proyecciones para dos aglomerados (Ciudad Autónoma de Buenos Aires y Viedma-Carmen de Patagones) en dicho período.

Acerca de las proyecciones de población

Las estimaciones de población residente en viviendas particulares de los aglomerados que cubre la EPH han sido elaboradas ajustándolas a las proyecciones de población, nacional y provinciales, obtenidas a partir del Censo Nacional de Población, Hogares y Viviendas 2010. Si bien este último se encuentra en proceso de evaluación, estas proyecciones se mantienen, por el momento, vigentes. Las estimaciones de población de los aglomerados EPH se ajustan a las áreas correspondientes a los dominios que conforman la actual MMUVRA para dichos aglomerados, atendiendo a las revisiones de completitud espacial y verificación cartográfica que se señalan en el punto anterior.

Definiciones básicas

Población económicamente activa: la integran las personas que tienen una ocupación o que, sin tenerla, la están buscando activamente. Está compuesta por la población ocupada más la población desocupada.

Población ocupada: conjunto de personas que tienen por lo menos una ocupación, es decir que en la semana de referencia han trabajado como mínimo una hora (en una actividad económica). El criterio de una hora trabajada, además de preservar la comparabilidad con otros países, permite captar las múltiples ocupaciones informales o de baja intensidad que realiza la población. Para poder discriminar dentro del nivel de empleo qué parte corresponde al empleo de baja intensidad, pueden restarse del empleo total aquellos que trabajan menos de cierta cantidad de horas (por ejemplo, los subocupados). La información recogida permite realizar distintos recortes según la necesidad de información de que se trate, así como caracterizar ese tipo de empleos.

Población desocupada: personas que, no teniendo ocupación, están buscando activamente trabajo y están disponibles para trabajar. Corresponde a la desocupación abierta. Este concepto no incluye otras formas de precariedad laboral tales como personas que realizan trabajos transitorios mientras buscan activamente una ocupación, aquellas que trabajan jornadas involuntariamente por debajo de lo normal, las personas desocupadas que han suspendido la búsqueda por falta de oportunidades visibles de empleo, las ocupadas en puestos por debajo de la remuneración mínima o en puestos por debajo de su calificación, etc. Estas modalidades son también relevadas por la EPH, como indicadores separados.

Población ocupada demandante de empleo: población ocupada que busca activamente otra ocupación.

Población ocupada no demandante disponible: población ocupada que no busca activamente otra ocupación, pero está disponible para trabajar más horas.

Población subocupada: subocupación por insuficiencia de horas, visible u horaria, y comprende a los ocupados que trabajan menos de 35 horas semanales por causas involuntarias y están dispuestos a trabajar más horas.

Población sobreocupada: población ocupada que trabaja más de 45 horas semanales.

4. Trabajo y empleo

Población subocupada demandante: población subocupada (por causas involuntarias y dispuestos a trabajar más horas) que además busca activamente otra ocupación.

Población subocupada no demandante: población subocupada (por causas involuntarias y dispuestos a trabajar más horas) que no está en la búsqueda activa de otra ocupación.

Población inactiva: conjunto de personas que no tienen trabajo ni lo buscan activamente. Puede subdividirse en inactivos marginales e inactivos típicos, según estén dispuestos o no a trabajar. El porcentaje resultante de estos dos últimos grupos está calculado sobre la población inactiva total de 10 años y más.

Población asalariada sin descuento jubilatorio: población ocupada asalariada que no tiene descuento jubilatorio como atributo del puesto de trabajo.

Cálculo de tasas

Tasa general: es una relación entre un grupo de población que tiene una determinada característica sobre el conjunto de población que puede tenerla.

Tasa específica: es aquella para la cual esta relación se establece entre un subconjunto particular de esa población. Por ejemplo: tasa de actividad de varones, tasa de empleo hasta 29 años, etcétera.

Tasa de actividad: calculada como porcentaje entre la población económicamente activa y la población total de referencia.

Tasa de empleo: calculada como porcentaje entre la población ocupada y la población total de referencia.

Tasa de desocupación: calculada como porcentaje entre la población desocupada y la población económicamente activa.

Tasa de demandantes de empleo: calculada como porcentaje entre la población de demandantes de empleo y la población económicamente activa.

Tasa de ocupados demandantes de empleo: calculada como porcentaje entre la población de ocupados demandantes de empleo y la población económicamente activa.

Tasa de subocupación horaria: calculada como porcentaje entre la población subocupada y la población económicamente activa.

Tasa de sobreocupación horaria: calculada como porcentaje entre la población sobreocupada y la población económicamente activa.

Tasa de subocupación demandante: calculada como porcentaje entre la población de subocupados demandantes y la población económicamente activa.

Tasa de subocupación no demandante: calculada como porcentaje entre la población de subocupados no demandantes y la población económicamente activa.

Promedio: suma de los valores de la variable para todas las unidades en el universo de referencia, dividida el total de unidades en el universo de referencia.

Composición interna: representación proporcional que permite comparar el valor relativo que cada categoría de una variable aporta al valor total de una tasa.

Período de referencia

Semana de referencia: cada una de las semanas calendario completas y consecutivas que van desde el 29 de septiembre de 2022 hasta el 17 de diciembre de 2022 para los resultados del cuarto trimestre de 2022.

Cálculo y ajuste de factores de expansión

Los censos de población constituyen el marco de referencia para las encuestas a hogares. A partir del Censo Nacional de Población, Hogares y Viviendas 2010, se seleccionó una muestra de áreas geográficas, siguiendo el fraccionamiento territorial y cartográfico del censo. Ese conjunto de áreas seleccionadas, aplicando procedimientos probabilísticos, constituye una muestra maestra, la MMUVRA. Las áreas geográficas que la componen son, en general, radios censales o agrupamientos de radios censales.

La MMUVRA es el marco del que se seleccionan las muestras para las encuestas a hogares durante todo el período intercensal. La cantidad de áreas que se seleccionan para los 31 aglomerados urbanos de la EPH permite diseñar muestras cuyos dominios de estimación sean las poblaciones urbanas de esos aglomerados. Al determinar la cantidad de áreas a seleccionar se tienen en cuenta los niveles de precisión requeridos para poder construir series de la tasa de desempleo.

Para cada una de las áreas seleccionadas se construyó un listado exhaustivo de las viviendas particulares, es decir, de las unidades de selección de la etapa final del muestreo de la EPH. Las muestras de viviendas a encuestar cada trimestre en cada aglomerado EPH se seleccionan de los listados de viviendas de las áreas de la MMUVRA.

Selección de las áreas de la MMUVRA en los aglomerados EPH

Las áreas son las unidades de muestreo en esta segunda etapa. Son radios censales o agrupamientos de radios para asegurar un número mínimo de viviendas en las áreas (200 viviendas). El método por el que se seleccionan es el del muestreo estratificado con probabilidad de selección proporcional a la cantidad de viviendas particulares del área (PPS).

Selección de las viviendas en las áreas seleccionadas

En la tercera etapa, se seleccionan las viviendas a encuestar entre las viviendas particulares listadas en cada área, mediante el muestreo sistemático de conglomerados de viviendas contiguas (dos o tres conglomerados, según el aglomerado). Los listados de viviendas se ordenan geográficamente previamente a la selección, lo que constituye una estratificación geográfica implícita.

Ponderación de la muestra de la EPH

Como en la mayoría de las encuestas probabilísticas, el cálculo de los factores de expansión se realiza en las siguientes etapas:

- cálculo de los factores de expansión de diseño
- ajuste de los factores utilizando proyecciones de población

Dado que en cada aglomerado la muestra EPH tiene un diseño bietápico, el factor de expansión de diseño de una vivienda i , perteneciente a un área k , en un aglomerado h , será:

$$F_{hi} = F1_{hk} * F2_{hki}$$

donde $F1_{hk}$ es el factor de expansión del área k dentro del aglomerado h , y $F2_{hki}$ es el factor de expansión de la vivienda i dentro del área k , en el aglomerado h .

Una vez finalizado el relevamiento trimestral, se ajustan los factores de diseño para realizar las correcciones por no respuesta (no respuesta a nivel de hogares, o sea, los hogares que no aceptan ser encuestados o que, por algún motivo, no pueden ser encuestados).

Este ajuste es una simple reponderación a nivel de estrato de selección –o de agrupamiento de estratos de selección, en caso de haber pocas áreas en alguno de ellos, en algún aglomerado–, multiplicando por un factor de corrección por no respuesta $FCNR_{hr}$, que depende del aglomerado h y el estrato de reponderación r correspondiente.

$$FCNR_{hr} = VE_{hr} / VR_{hr}$$

Siendo

VE_{hr} las viviendas habitadas en el estrato de reponderación r del aglomerado h ,

VR_{hr} las viviendas con algún hogar que haya respondido la encuesta, en el estrato de reponderación correspondiente del aglomerado h .

El factor final de diseño, corregido por no respuesta, en un área k de un aglomerado h , es entonces:

$$D_{hk} = FCNR_{hk} \cdot F_{hk}$$

Finalmente, se realiza un ajuste de los factores utilizando las proyecciones de población que provee la Dirección Nacional de Estadísticas Poblacionales.

Cálculo de coeficientes de variación y errores estándar

Al analizar las estimaciones provenientes de una muestra se debe tener presente que estas están afectadas por el llamado **error muestral** y que es importante conocer aproximadamente la magnitud de esos errores. Una medida de estos errores está dada por el **desvío estándar** (DS).

Con el desvío estándar, el usuario puede construir un intervalo numérico que tiene un determinado nivel de confianza, medido en términos de probabilidad, de contener el valor verdadero que se desea estimar.

La teoría del muestreo indica que, con una confianza del 90%, el intervalo comprendido entre la estimación menos 1,64 veces el desvío estándar y la estimación más 1,64 veces el desvío estándar contiene el valor verdadero que se desea estimar.

Es por eso que a este intervalo se lo denomina “intervalo de confianza del 90%”.

Cabe aclarar que se pueden construir otros intervalos de confianza:

Estimación +/- 1 vez el desvío estándar = intervalo de confianza del 67%

Estimación +/- 2 veces el desvío estándar = intervalo de confianza del 95%

Estimación +/- 3 veces el desvío estándar = intervalo de confianza del 99%

Además, con el desvío estándar se puede calcular el coeficiente de variación (CV), efectuando el cociente entre el desvío estándar de una estimación y esa estimación:

$$CV = DS / Estimación$$

El coeficiente de variación brinda una idea de la precisión de la estimación, o sea, la relación entre el desvío estándar y el valor a estimar. Cuanto más pequeño es el coeficiente de variación, más precisa es la estimación. Si bien corresponde al usuario determinar si un dato con cierto coeficiente de variación le es útil o no para su objetivo, de acuerdo con el grado de precisión requerido, se advierte que cifras con coeficiente de variación superiores al 16% deben ser tratadas con cautela.

Aquellas estimaciones que tengan asociados coeficientes de variación entre el 16% y el 25% deberían ser consideradas con cuidado, ya que la precisión es baja. Asimismo, las estimaciones que tengan asociados coeficientes de variación que superen el 25% deberían ser consideradas como no confiables.

La información que se publica en el presente informe, Mercado de trabajo. Tasas e indicadores socioeconómicos (EPH), también se encuentra disponible en formato Excel en el siguiente enlace: http://www.indec.gob.ar/ftp/cuadros/sociedad/cuadros_tasas_indicadores_eph_03_23.xls.

4. Trabajo y empleo

Cabe aclarar que los cuadros en versión Excel que acompañaban el informe técnico Mercado de trabajo, principales indicadores (EPH), correspondientes a la serie iniciada en el segundo trimestre de 2016, están disponibles en el siguiente enlace: http://www.indec.gov.ar/ftp/cuadros/sociedad/cuadros_eph_informe_03_23.xls.

Las estimaciones de los principales indicadores de mercado de trabajo en 31 aglomerados urbanos, y sus respectivos coeficientes de variación e intervalos de confianza al 90%, se encuentran disponibles a partir del cuarto trimestre de 2022 en: https://www.indec.gov.ar/ftp/cuadros/sociedad/coeficientes_variacion_mdt_03_23.xlsx.

Cuadros

		Página
5.1	Población total según ingreso per cápita familiar. Región Gran Buenos Aires. Tercer trimestre de 2022	100
5.2	Población total según ingreso per cápita familiar. Región Cuyo. Tercer trimestre de 2022	101
5.3	Población total según ingreso per cápita familiar. Región Noreste. Tercer trimestre de 2022	101
5.4	Población total según ingreso per cápita familiar. Región Noroeste. Tercer trimestre de 2022	102
5.5	Población total según ingreso per cápita familiar. Región Pampeana. Tercer trimestre de 2022	102
5.6	Población total según ingreso per cápita familiar. Región Patagonia. Tercer trimestre de 2022	103
5.7	Brecha de ingresos por promedios del ingreso per cápita familiar de la población. Por regiones estadísticas. Tercer trimestre 2018-tercer trimestre 2022	103

Gráfico

5.1	Coeficiente de Gini del ingreso per cápita familiar de las personas. Por regiones estadísticas. Tercer trimestre 2018-tercer trimestre 2022	104
-----	---	-----

Aspectos metodológicos

105

Evolución de la distribución del ingreso (EPH)

Tercer trimestre de 2022

Se presenta aquí la distribución de los ingresos para cada una de las regiones estadísticas. En primer lugar, se expone la población de cada región según la escala decilica de ingreso per cápita familiar en el tercer trimestre de 2022. Esta escala incluye, en el comienzo de la distribución, a la población perteneciente a hogares sin ingresos monetarios. En segundo lugar, se presentan series de indicadores de desigualdad desde el tercer trimestre de 2018: la brecha de ingresos entre deciles extremos y el Coeficiente de Gini.

Población total

Población total según ingreso per cápita familiar

Los siguientes cuadros muestran la distribución del ingreso de las personas según el ingreso per cápita familiar de sus hogares. Esta escala incluye, en el comienzo de la distribución, a la población perteneciente a hogares sin ingresos monetarios.

Cuadro 5.1 Población total según ingreso per cápita familiar. Región Gran Buenos Aires. Tercer trimestre de 2022

Decil	Escala de ingreso		Población		Ingreso per cápita familiar				
	Desde	Hasta	Población por decil	Porcentaje de personas	Ingreso total por decil (en miles)	Porcentaje del ingreso	Ingreso medio por decil	Ingreso medio por estrato	Mediana por decil
	\$	\$		%	\$	%	\$	\$	
1	0	13.900	1.575.712	10,0	14.173.078	1,6	8.995		10.000
2	13.900	20.143	1.573.081	10,0	27.166.166	3,1	17.269		17.500
3	20.143	25.000	1.572.446	10,0	35.652.134	4,1	22.673		22.607
4	25.000	32.500	1.575.713	10,0	44.629.502	5,1	28.323	19.314	27.750
5	32.500	40.000	1.572.209	10,0	56.415.662	6,5	35.883		36.000
6	40.000	48.750	1.573.762	10,0	69.381.842	7,9	44.087		43.750
7	48.762	62.000	1.576.456	10,0	86.063.760	9,8	54.593		54.500
8	62.000	80.000	1.571.828	10,0	109.904.085	12,6	69.921	51.120	69.500
9	80.000	120.000	1.573.919	10,0	153.533.439	17,6	97.549		98.000
10	120.000	1.250.000	1.569.630	10,0	277.536.235	31,7	176.816	137.128	150.000
Población total			15.734.756	100,0	874.455.904	100,0	55.575	55.575	40.000

Cuadro 5.2 Población total según ingreso per cápita familiar. Región Cuyo. Tercer trimestre de 2022

Decil	Escala de ingreso		Población		Ingreso per cápita familiar				
	Desde	Hasta	Población por decil	Porcentaje de personas	Ingreso total por decil (en miles)	Porcentaje del ingreso	Ingreso medio por decil	Ingreso medio por estrato	Mediana por decil
	\$	\$		%	\$	%	\$	\$	
1	0	15.000	183.677	10,0	2.153.560	2,5	11.725		12.719
2	15.000	19.900	182.697	10,0	3.161.106	3,7	17.302		17.428
3	19.900	25.000	183.604	10,0	4.072.503	4,8	22.181		22.195
4	25.000	30.000	182.705	10,0	4.979.479	5,8	27.254	19.608	27.500
5	30.000	35.200	183.439	10,0	5.967.135	7,0	32.529		32.500
6	35.250	41.919	182.864	10,0	6.982.219	8,1	38.183		37.600
7	42.000	51.000	183.165	10,0	8.489.300	9,9	46.348		46.250
8	51.000	63.500	183.238	10,0	10.382.498	12,1	56.661	43.430	56.287
9	63.500	87.000	183.571	10,0	13.351.154	15,6	72.730		72.000
10	87.000	680.000	182.642	10,0	26.187.219	30,5	143.380	107.966	118.750
Población total			1.831.602	100,0	85.726.174	100,0	46.804	46.804	35.200

Cuadro 5.3 Población total según ingreso per cápita familiar. Región Noreste. Tercer trimestre de 2022

Decil	Escala de ingreso		Población		Ingreso per cápita familiar				
	Desde	Hasta	Población por decil	Porcentaje de personas	Ingreso total por decil (en miles)	Porcentaje del ingreso	Ingreso medio por decil	Ingreso medio por estrato	Mediana por decil
	\$	\$		%	\$	%	\$	\$	
1	0	13.250	144.664	10,0	1.428.330	2,6	9.873		10.292
2	13.250	17.333	144.618	10,0	2.207.717	4,0	15.266		15.286
3	17.333	21.500	144.714	10,0	2.853.906	5,1	19.721		20.000
4	21.500	25.333	144.494	10,0	3.398.057	6,1	23.517	17.093	23.400
5	25.333	30.000	144.666	10,0	4.062.050	7,3	28.079		28.000
6	30.000	35.667	144.560	10,0	4.712.090	8,4	32.596		32.667
7	35.667	42.000	144.572	10,0	5.594.877	10,0	38.700		38.667
8	42.000	52.500	144.609	10,0	6.688.333	12,0	46.251	36.406	46.000
9	52.500	73.660	144.796	10,0	8.767.284	15,7	60.549		60.000
10	73.660	1.000.000	144.223	10,0	16.167.571	28,9	112.101	86.274	95.250
Población total			1.445.916	100,0	55.880.215	100,0	38.647	38.647	30.000

5. Pobreza e ingresos

Cuadro 5.4 Población total según ingreso per cápita familiar. Región Noroeste. Tercer trimestre de 2022

Decil	Escala de ingreso		Población		Ingreso per cápita familiar				
	Desde	Hasta	Población por decil	Porcentaje de personas	Ingreso total por decil (en miles)	Porcentaje del ingreso	Ingreso medio por decil	Ingreso medio por estrato	Mediana por decil
	\$	\$		%	\$	%	\$	\$	
1	0	13.667	278.719	10,0	2.891.086	2,7	10.373		10.967
2	13.667	17.333	278.857	10,0	4.365.976	4,1	15.657		15.750
3	17.333	22.000	278.606	10,0	5.453.634	5,1	19.575		19.750
4	22.000	25.667	278.641	10,0	6.669.144	6,2	23.935	17.384	23.950
5	25.667	30.000	278.869	10,0	7.780.134	7,3	27.899		27.725
6	30.000	35.000	278.543	10,0	9.083.458	8,5	32.611		32.364
7	35.000	42.000	278.759	10,0	10.706.375	10,0	38.407		38.333
8	42.000	52.500	278.691	10,0	13.015.310	12,1	46.702	36.404	46.333
9	52.500	72.500	278.762	10,0	16.937.691	15,8	60.760		60.000
10	72.500	625.000	278.605	10,0	30.314.826	28,3	108.809	84.778	95.000
Población total			2.787.052	100,0	107.217.634	100,0	38.470	38.470	30.000

Cuadro 5.5 Población total según ingreso per cápita familiar. Región Pampeana. Tercer trimestre de 2022

Decil	Escala de ingreso		Población		Ingreso per cápita familiar				
	Desde	Hasta	Población por decil	Porcentaje de personas	Ingreso total por decil (en miles)	Porcentaje del ingreso	Ingreso medio por decil	Ingreso medio por estrato	Mediana por decil
	\$	\$		%	\$	%	\$	\$	
1	0	16.000	631.520	10,0	6.847.323	2,0	10.843		11.500
2	16.000	21.750	630.791	10,0	12.145.236	3,6	19.254		19.529
3	21.800	28.000	630.696	10,0	15.721.218	4,7	24.927		25.000
4	28.000	34.833	631.686	10,0	19.747.987	5,9	31.262	21.572	31.200
5	34.833	40.500	630.303	10,0	23.717.351	7,1	37.628		37.500
6	40.500	50.000	631.186	10,0	28.805.292	8,6	45.637		45.000
7	50.000	60.000	630.679	10,0	34.823.938	10,4	55.217		55.000
8	60.000	74.250	631.088	10,0	42.328.644	12,7	67.072	51.392	66.667
9	74.250	101.250	632.362	10,0	54.819.869	16,4	86.691		86.000
10	101.250	1.054.500	629.478	10,0	95.316.334	28,5	151.421	118.982	135.000
Población total			6.309.789	100,0	334.273.191	100,0	52.977	52.977	40.500

Cuadro 5.6 Población total según ingreso per cápita familiar. Región Patagonia. Tercer trimestre de 2022

Decil	Escala de ingreso		Población		Ingreso per cápita familiar				
	Desde	Hasta	Población por decil	Porcentaje de personas	Ingreso total por decil (en miles)	Porcentaje del ingreso	Ingreso medio por decil	Ingreso medio por estrato	Mediana por decil
	\$	\$		%	\$	%	\$	\$	
1	0	18.500	109.761	10,0	1.395.366	1,9	12.713		14.333
2	18.750	27.800	109.694	10,0	2.603.083	3,5	23.730		24.000
3	27.800	35.000	109.087	10,0	3.415.206	4,5	31.307		30.500
4	35.000	43.750	109.532	10,0	4.316.069	5,7	39.405	26.776	39.667
5	43.750	52.000	109.514	10,0	5.227.999	7,0	47.738		47.750
6	52.000	61.250	109.411	10,0	6.156.137	8,2	56.266		56.000
7	61.500	75.000	109.498	10,0	7.394.794	9,8	67.534		67.500
8	75.000	92.500	109.513	10,0	9.024.909	12,0	82.409	63.488	81.000
9	92.500	126.250	110.114	10,0	11.848.951	15,8	107.606		106.667
10	126.250	1.336.000	108.754	10,0	23.786.407	31,6	218.718	162.817	166.667
Población total			1.094.878	100,0	75.168.921	100,0	68.655	68.655	52.000

A continuación se presenta la brecha del ingreso que considera el promedio del ingreso per cápita familiar de las personas, calculada como promedio del decil 10/promedio del decil 1.

Para la comparación en el tiempo debe tenerse en cuenta que el aguinaldo es captado e incluido en el ingreso del hogar en el momento de ser percibido. Esto implica que los trimestres 1 y 3 de cada año están afectados por esta fuente de ingresos, mientras que los trimestres 2 y 4 no lo están.

Cuadro 5.7 Brecha de ingresos por promedios del ingreso per cápita familiar de la población. Por regiones estadísticas. Tercer trimestre 2018-tercer trimestre 2022

Región	2018		2019				2020				
	3° trim.	4° trim.	1° trim.	2° trim.	3° trim.	4° trim.	1° trim.	2° trim.	3° trim.	4° trim.	
Promedio decil 10/promedio decil 1	GBA	21	23	23	25	28	25	26	31	27	28
	Cuyo	13	16	19	14	17	15	18	16	11	13
	Noreste	15	17	18	17	15	16	19	18	13	11
	Noroeste	15	13	14	12	13	14	14	14	12	13
	Pampeana	17	17	20	17	19	17	20	22	18	14
	Patagonia	17	16	15	16	18	19	20	24	20	19
Región	2021				2022						
	1° trim.	2° trim.	3° trim.	4° trim.	1° trim.	2° trim.	3° trim.				
Promedio decil 10/promedio decil 1	GBA	27	22	24	18	26	19	20			
	Cuyo	15	13	13	13	14	11	12			
	Noreste	14	13	16	13	14	12	11			
	Noroeste	15	12	12	11	12	10	10			
	Pampeana	20	22	18	15	17	15	14			
	Patagonia	18	16	15	13	14	14	17			

5. Pobreza e ingresos

Gráfico 5.1 Coeficiente de Gini del ingreso per cápita familiar de las personas.
Por regiones estadísticas. Tercer trimestre 2018-tercer trimestre 2022

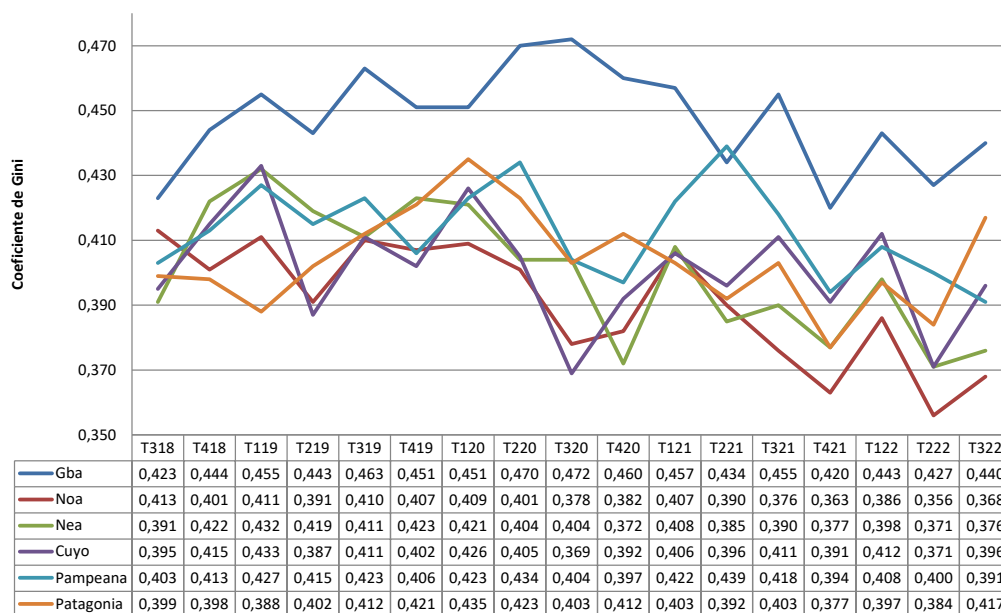

Aspectos metodológicos

La Encuesta Permanente de Hogares (EPH) realiza un relevamiento exhaustivo de los ingresos de los hogares, para lo cual se formula un conjunto de preguntas destinadas a indagar las distintas fuentes de ingreso, tanto de las personas en forma individual como de los hogares en su conjunto. Los ingresos relevados provienen tanto de fuentes laborales, ya sean de personas ocupadas asalariadas o independientes, como no laborales, principalmente jubilaciones y pensiones, y subsidios.

La EPH tiene el propósito de mejorar la respuesta de los hogares para abarcar de manera más inclusiva a la población; para ello se aplican permanentemente métodos para reducir la no respuesta en la declaración de ingresos. Al mismo tiempo, se ha procedido a dar un tratamiento global de reponderación para la no respuesta –aplicado por aglomerado y estrato muestral–, con el fin de minimizar el efecto sobre los resultados. Por lo tanto, además del ponderador general, se cuenta con distintos ponderadores específicos para los diversos tipos de ingresos, y se producen así indicadores de ingreso y cálculos de pobreza e indigencia más inclusivos.

Debe tenerse en cuenta que el ingreso del aguinaldo, al ser percibido principalmente por los trabajadores registrados, no afecta de manera uniforme la distribución del ingreso.

Los ingresos son relevados y presentados en su valor nominal y no reciben ningún tratamiento a los efectos de comparaciones en el tiempo.

Distribuciones decílicas

La construcción de estructuras decílicas consiste en ordenar a la población o a los hogares por los montos de ingresos, de menor a mayor según la variable de ingreso definida, para luego agruparla en subconjuntos que contengan cada uno el 10% de las unidades (población u hogares). A partir de este ordenamiento, quedan determinados los intervalos de ingreso correspondientes a cada uno de los diez subconjuntos conformados.

Definiciones

Ingreso per cápita familiar: se obtiene dividiendo el ingreso total familiar por la totalidad de los componentes del hogar.

Brecha de los ingresos: medida de desigualdad que relaciona los extremos de la distribución. En el caso de las distribuciones decílicas, es el cociente entre el decil 10 y el decil 1.

En esta publicación se presenta la brecha del ingreso que considera el promedio del ingreso per cápita familiar de las personas, calculada como promedio del decil 10/promedio del decil 1.

El cálculo de estas medidas se realiza con facilidad; sin embargo, hay que manejarse con cuidado en su interpretación, ya que en el caso del promedio se trata de una medida sensible a los valores atípicos extremos.

Mediana: primer valor de la variable que deja por debajo de sí al 50% de las observaciones. Entre las propiedades de la mediana, se destaca que, como medida descriptiva, tiene la ventaja de no estar afectada por las observaciones extremas, ya que no depende de los valores que toma la variable, sino de su orden. Por ello, es adecuado su uso en distribuciones asimétricas.

Coefficiente de Gini: indicador de la desigualdad en la distribución del ingreso. Toma valores comprendidos entre 0 y 1. El valor 0 corresponde al caso de “igualdad absoluta de todos los ingresos” y el valor 1 al caso extremo contrario, donde todas las personas tienen ingreso 0 y una sola se lleva el total. Puede calcularse con datos desagregados o agrupados; por ejemplo, en deciles. El INDEC lo calcula con los datos desagregados. Se lo utiliza, a veces, para comparar la distribución del ingreso entre países o para mostrar la evolución de la distribución del ingreso de un país. Para su cálculo se toma en cuenta al conjunto de la población, lo que lo diferencia de otros indicadores, como el cociente entre los deciles 10 y 1, que toma en cuenta la diferencia entre los extremos de la distribución.

Aspectos metodológicos generales

Ver características de la muestra, cobertura geográfica, proyecciones de población, cálculo y ajuste de factores de expansión y cálculos de coeficientes de variación y errores estándar en “Aspectos metodológicos” del capítulo 4.

Desde aquí se pueden descargar los cuadros del informe técnico *Evolución de la distribución del ingreso* del tercer trimestre de 2022: <https://www.indec.gob.ar/indec/web/Nivel4-Tema-4-31-60>

Cuadros

		Página
6.1	Índice de precios al consumidor, según divisiones de la canasta. Total Nacional	110
6.1.1	Índice de precios al consumidor, según divisiones de la canasta. Región Gran Buenos Aires	111
6.1.2	Índice de precios al consumidor, según divisiones de la canasta. Región Pampeana	112
6.1.3	Índice de precios al consumidor, según divisiones de la canasta. Región Noroeste	113
6.1.4	Índice de precios al consumidor, según divisiones de la canasta. Región Noreste	114
6.1.5	Índice de precios al consumidor, según divisiones de la canasta. Región Cuyo	115
6.1.6	Índice de precios al consumidor, según divisiones de la canasta. Región Patagonia	116
6.2	Índice de precios al consumidor. Variaciones porcentuales respecto al mes anterior según principales aperturas. Región Gran Buenos Aires	117
6.2.1	Índice de precios al consumidor. Variaciones porcentuales respecto al mes anterior según principales aperturas. Región Pampeana	118
6.2.2	Índice de precios al consumidor. Variaciones porcentuales respecto al mes anterior según principales aperturas. Región Noroeste	119
6.2.3	Índice de precios al consumidor. Variaciones porcentuales respecto al mes anterior según principales aperturas. Región Noreste	120
6.2.4	Índice de precios al consumidor. Variaciones porcentuales respecto al mes anterior según principales aperturas. Región Cuyo	121
6.2.5	Índice de precios al consumidor. Variaciones porcentuales respecto al mes anterior según principales aperturas. Región Patagonia	122
6.3	Índice de precios al consumidor. Porcentaje de precios relevados que se encuentran dentro de programas de acuerdo entre el Estado y empresas	123

6. Precios al consumidor

El Índice de precios al consumidor (IPC) de la República Argentina mide la evolución de los precios de un conjunto de bienes y servicios representativos del gasto de consumo de los hogares residentes en áreas urbanas. Sus resultados se publican para el total del país como índice nacional y para las regiones Cuyo, GBA, Noreste, Noroeste, Pampeana y Patagonia como índices regionales.

Los lineamientos metodológicos que se utilizan para el cálculo del IPC base diciembre 2016=100 están descriptos en la Metodología N°32, disponible en: https://www.indec.gob.ar/ftp/cuadros/economia/metodologia_ipc_nacional_2019.pdf.

La estructura de ponderaciones para las canastas ha sido determinada de manera tal que refleje las proporciones de gasto de consumo de los hogares que pertenecen a cada región con base en la Encuesta de Gastos e Ingresos de los Hogares 2004/05. Estos gastos fueron actualizados por relativos de precios hasta diciembre de 2015 y a partir de entonces, mes a mes, se actualizan por precios, procedimiento descrito en la metodología. Una vez obtenidos los resultados de cada IPC regional, se calcula el IPC nacional a partir de la agregación de los índices de precios regionales. De este modo, se obtienen índices que permiten la comparación entre regiones y también su cotejo con respecto a resultados nacionales.

A partir de la publicación del IPC con cobertura nacional, el INDEC ha adoptado el Clasificador del Consumo Individual por Finalidad Argentina (COICOP Argentina), basado en el COICOP de Naciones Unidas, de 1999. Este clasificador cuenta con un primer nivel de desagregación conformado por un total de 12 divisiones: Alimentos y bebidas no alcohólicas; Bebidas alcohólicas y tabaco; Prendas de vestir y calzado; Vivienda, agua, electricidad, gas y otros combustibles; Equipamiento y mantenimiento del hogar; Salud; Transporte; Comunicación; Recreación y cultura; Educación; Restaurantes y hoteles; Bienes y servicios varios. El resto de los niveles de desagregación se pueden consultar en https://www.indec.gob.ar/ftp/cuadros/menusuperior/clasificadores/coicop_argentina_2019.xls

Cobertura del IPC nacional

El relevamiento de precios está distribuido en 39 aglomerados urbanos de todas las provincias del país. La selección de estos aglomerados abarca las cabeceras de provincias: La Plata, Córdoba, Santa Rosa, Paraná, Santa Fe, San Salvador de Jujuy, Salta, San Miguel de Tucumán, San Fernando del Valle de Catamarca, La Rioja, Santiago del Estero, Corrientes, Posadas, Resistencia, Formosa, Gran Mendoza, San Juan, San Luis, Neuquén, Viedma, Rawson-Trelew, Río Gallegos y Ushuaia. Además, se cuenta con información de las siguientes localidades: Bahía Blanca, Zárate, Campana, Mar del Plata, Tandil, Río Cuarto, Villa María, Concordia, Rosario, Rafaela, San Ramón de la Nueva Orán, Presidencia Roque Sáenz Peña, San Rafael, San Carlos de Bariloche, Comodoro Rivadavia, Puerto Madryn y Río Grande. A este conjunto se agrega el relevamiento en la Ciudad Autónoma de Buenos Aires y los 24 partidos del Gran Buenos Aires.

Ponderaciones de la canasta, según divisiones, a diciembre de 2016

Nivel general y divisiones	Región geográfica del país					
	GBA	Pampeana	Noreste	Noroeste	Cuyo	Patagonia
Nivel general	100,0	100,0	100,0	100,0	100,0	100,0
Alimentos y bebidas no alcohólicas	23,4	28,6	35,3	34,7	28,4	27,4
Bebidas alcohólicas y tabaco	3,3	3,8	3,6	3,1	3,6	3,5
Prendas de vestir y calzado	8,5	10,4	11,6	12,4	11,4	12,8
Vivienda, agua, electricidad, gas y otros combustibles	10,5	8,7	8,1	7,0	8,9	10,1
Equipamiento y mantenimiento del hogar	6,3	6,3	7,8	6,1	6,3	6,5
Salud	8,8	8,2	5,3	6,3	7,4	5,0
Transporte	11,6	10,4	9,6	8,4	12,1	13,4
Comunicación	2,8	2,9	2,8	2,6	2,5	3,2
Recreación y cultura	7,5	7,4	6,2	5,9	6,7	7,8
Educación	3,0	1,6	1,4	2,0	2,2	2,1
Restaurantes y hoteles	10,8	8,1	5,0	8,0	6,8	5,1
Otros bienes y servicios	3,6	3,6	3,3	3,4	3,6	3,1

Participación porcentual de cada región en el gasto de consumo de los hogares con respecto al total nacional

Región geográfica	Porcentaje del gasto en consumo
Total nacional	100,0
Región GBA	44,7
Región Pampeana	34,2
Región Noreste	4,5
Región Noroeste	6,9
Región Cuyo	5,2
Región Patagonia	4,6

6. Precios al consumidor

Cuadro 6.1 Índice de precios al consumidor, según divisiones de la canasta. Total nacional

Total nacional	Dic 2016	Año 2022										Año 2023		
		Feb	Mar	Abr	May	Jun	Jul	Ago	Sep	Oct	Nov	Dic	Ene	Feb
Nivel general y divisiones COICOP														
Nivel general	100,0	633,4	676,1	716,9	753,1	793,0	851,8	911,1	967,3	1.028,7	1.079,3	1.134,6	1.203,0	1.282,7
Alimentos y bebidas no alcohólicas	100,0	687,2	736,9	780,1	814,6	852,2	903,5	967,6	1.032,8	1.096,5	1.135,0	1.187,9	1.268,3	1.392,4
Bebidas alcohólicas y tabaco	100,0	514,1	543,6	561,8	593,6	633,5	674,3	721,7	789,7	832,7	885,5	948,8	1.017,9	1.071,1
Prendas de vestir y calzado	100,0	657,6	729,0	801,1	847,2	895,9	971,8	1.067,5	1.181,0	1.261,6	1.318,3	1.371,3	1.402,8	1.457,8
Vivienda, agua, electricidad y otros combustibles	100,0	498,9	537,2	561,7	581,7	621,3	649,7	685,7	707,0	759,8	825,5	860,1	929,2	973,8
Equipamiento y mantenimiento del hogar	100,0	628,3	655,9	692,0	729,0	772,6	852,4	924,2	980,1	1.028,4	1.084,2	1.148,5	1.210,7	1.271,9
Salud	100,0	696,1	730,6	777,3	825,6	886,8	947,5	1.001,7	1.045,1	1.119,4	1.165,3	1.231,5	1.291,8	1.360,5
Transporte	100,0	687,2	724,8	763,5	810,2	848,6	895,3	956,5	1.012,1	1.057,3	1.121,7	1.186,6	1.257,1	1.318,2
Comunicación	100,0	544,0	562,8	583,3	601,2	603,6	636,8	662,6	679,0	761,3	809,7	837,2	903,9	974,8
Recreación y cultura	100,0	606,7	626,9	659,6	693,9	724,0	819,5	860,7	905,8	956,8	996,7	1.042,7	1.136,1	1.205,9
Educación	100,0	495,6	612,7	635,5	656,1	669,4	710,3	745,7	773,0	827,9	859,1	892,6	902,1	930,5
Restaurantes y hoteles	100,0	634,0	668,5	717,6	758,4	805,5	884,1	942,9	988,6	1.061,9	1.120,6	1.200,8	1.275,6	1.371,9
Bienes y servicios varios	100,0	547,4	577,7	608,1	635,8	667,8	721,9	784,4	837,7	889,2	941,2	995,3	1.063,0	1.132,0
Categorías														
Estacional	100,0	713,7	757,9	799,0	825,8	880,3	979,8	1.064,7	1.189,7	1.297,3	1.350,5	1.413,2	1.525,1	1.576,0
Núcleo	100,0	653,0	694,8	741,4	779,9	819,6	879,6	939,5	991,3	1.046,3	1.096,0	1.153,6	1.215,3	1.308,8
Regulados	100,0	528,3	572,8	595,2	629,0	662,1	694,6	738,3	771,9	829,1	880,8	925,8	991,5	1.042,5
Bienes y servicios														
Bienes	100,0	689,0	735,4	782,7	824,5	867,1	930,5	999,7	1.069,4	1.132,6	1.183,9	1.244,8	1.311,7	1.403,8
Servicios	100,0	526,3	561,4	589,9	615,3	649,4	698,1	738,4	769,2	826,4	874,7	919,4	989,8	1.045,9

Fuente: INDEC, Dirección de Índices de Precios de Consumo.

Cuadro 6.1.1 Índice de precios al consumidor, según divisiones de la canasta. Región Gran Buenos Aires

Región GBA	Dic 2016	Año 2022											Año 2023	
		Feb	Mar	Abr	May	Jun	Jul	Ago	Sep	Oct	Nov	Dic	Ene	Feb
Nivel general y divisiones COICOP														
Nivel general	100,0	620,5	661,9	702,8	736,4	776,7	833,9	891,9	945,7	1.007,6	1.058,0	1.114,5	1.181,0	1.260,0
Alimentos y bebidas no alcohólicas	100,0	681,5	722,8	765,7	799,1	838,8	888,2	949,2	1.016,2	1.084,3	1.117,6	1.178,8	1.257,1	1.385,7
Bebidas alcohólicas y tabaco	100,0	509,7	540,4	558,9	589,6	630,7	671,6	720,8	792,1	834,3	881,9	941,1	1.012,2	1.066,1
Prendas de vestir y calzado	100,0	673,8	765,6	847,2	889,3	938,6	1.007,7	1.105,1	1.229,0	1.311,5	1.365,8	1.421,2	1.441,7	1.507,7
Vivienda, agua, electricidad y otros combustibles	100,0	480,8	521,1	546,1	561,6	603,7	632,2	666,6	682,3	737,5	816,5	850,8	917,6	960,2
Equipamiento y mantenimiento del hogar	100,0	635,6	662,8	699,4	736,6	782,7	864,6	938,9	995,7	1.037,6	1.095,6	1.164,7	1.222,4	1.284,4
Salud	100,0	652,2	688,1	731,0	775,6	836,8	895,2	951,6	988,6	1.061,7	1.095,5	1.156,2	1.219,5	1.285,6
Transporte	100,0	633,8	665,7	705,6	743,7	769,3	799,7	866,0	922,7	954,7	1.023,5	1.076,0	1.143,6	1.195,5
Comunicación	100,0	547,9	558,4	583,0	601,0	602,5	630,5	655,9	670,2	761,1	804,7	825,7	893,0	962,2
Recreación y cultura	100,0	612,9	627,6	664,3	698,7	735,3	833,6	875,9	918,6	966,9	1.008,1	1.047,7	1.157,8	1.220,6
Educación	100,0	536,3	655,0	677,9	701,0	716,1	773,0	802,6	829,9	912,5	945,0	997,1	1.004,5	1.046,8
Restaurantes y hoteles	100,0	637,1	673,8	719,5	757,2	807,1	898,0	953,7	989,7	1.069,0	1.127,9	1.211,7	1.277,9	1.377,2
Bienes y servicios varios	100,0	550,1	582,4	610,8	637,7	671,5	726,5	785,8	840,7	891,4	943,8	1.000,6	1.070,8	1.146,3
Categorías														
Estacional	100,0	744,1	789,2	835,4	859,4	920,5	1.021,9	1.097,2	1.224,7	1.331,2	1.380,2	1.458,6	1.548,1	1.614,4
Núcleo	100,0	641,3	680,7	728,6	764,7	805,2	865,1	924,9	975,7	1.032,3	1.082,6	1.143,3	1.206,5	1.297,0
Regulados	100,0	503,5	549,1	567,3	597,5	628,1	657,4	702,2	731,7	789,4	840,7	875,0	940,4	991,5
Bienes y servicios														
Bienes	100,0	688,1	732,8	781,9	822,1	864,1	924,9	994,3	1.066,4	1.128,8	1.177,7	1.241,6	1.305,1	1.399,9
Servicios	100,0	521,9	558,3	587,4	611,4	649,2	701,1	742,4	769,6	830,9	883,4	929,2	999,9	1.055,9

Fuente: INDEC, Dirección de Índices de Precios de Consumo.

6. Precios al consumidor

Cuadro 6.1.2 Índice de precios al consumidor, según divisiones de la canasta. Región Pampeana

Región Pampeana	Dic 2016	Año 2022										Año 2023		
		Feb	Mar	Abr	May	Jun	Jul	Ago	Sep	Oct	Nov	Dic	Ene	Feb
Nivel general y divisiones COICOP														
Nivel general	100,0	641,4	683,9	724,0	762,2	801,4	861,7	921,4	979,1	1.039,2	1.090,5	1.145,9	1.215,5	1.292,7
Alimentos y bebidas no alcohólicas	100,0	693,6	748,3	789,7	824,1	859,6	911,6	978,4	1.043,7	1.101,8	1.144,7	1.196,5	1.278,6	1.395,4
Bebidas alcohólicas y tabaco	100,0	513,7	542,4	561,2	591,1	631,6	674,2	720,2	782,7	828,5	887,2	953,7	1.020,5	1.072,3
Prendas de vestir y calzado	100,0	657,8	717,8	781,7	833,7	884,4	964,7	1.062,2	1.168,8	1.249,3	1.310,8	1.361,0	1.402,1	1.444,5
Vivienda, agua, electricidad y otros combustibles	100,0	493,0	522,8	543,8	561,8	595,5	619,2	649,8	671,2	716,3	771,3	805,4	875,8	925,3
Equipamiento y mantenimiento del hogar	100,0	620,6	649,0	684,9	723,0	765,2	843,2	914,1	969,2	1.022,4	1.078,2	1.137,8	1.201,9	1.257,5
Salud	100,0	728,4	760,5	812,2	863,6	924,5	989,2	1.042,1	1.086,4	1.165,6	1.218,6	1.291,4	1.350,9	1.423,6
Transporte	100,0	733,7	773,8	811,4	869,3	919,7	982,8	1.040,7	1.096,4	1.149,3	1.209,5	1.283,7	1.359,0	1.424,4
Comunicación	100,0	537,8	567,6	583,8	600,0	601,3	637,8	662,4	678,3	752,6	809,8	838,2	900,0	981,3
Recreación y cultura	100,0	601,3	628,4	658,6	690,6	715,9	818,3	851,0	900,6	954,5	987,3	1.033,3	1.114,9	1.185,3
Educación	100,0	456,8	574,5	597,9	620,3	633,0	657,3	700,0	730,8	771,1	809,3	832,9	849,3	856,3
Restaurantes y hoteles	100,0	617,7	650,0	703,8	746,3	787,3	856,4	917,2	970,0	1.039,7	1.101,4	1.175,1	1.249,7	1.333,6
Bienes y servicios varios	100,0	542,4	569,9	601,4	628,3	657,3	710,5	777,8	829,8	876,7	926,5	977,3	1.041,6	1.106,5
Categorías														
Estacional	100,0	704,8	750,2	781,3	811,1	862,4	966,4	1.056,1	1.180,1	1.283,4	1.342,2	1.395,6	1.526,9	1.563,8
Núcleo	100,0	659,1	701,9	747,6	787,7	826,4	886,5	945,8	998,6	1.052,7	1.102,7	1.159,0	1.218,4	1.310,0
Regulados	100,0	539,0	578,6	604,1	640,8	674,9	708,5	750,7	785,2	839,6	891,1	944,1	1.011,8	1.062,8
Bienes y servicios														
Bienes	100,0	690,9	738,8	783,5	827,2	870,3	936,1	1.005,3	1.073,6	1.137,0	1.191,3	1.251,6	1.320,2	1.406,8
Servicios	100,0	525,1	555,2	584,2	609,4	639,9	687,0	724,3	757,3	809,6	853,9	897,8	969,7	1.024,7

Fuente: INDEC, Dirección de Índices de Precios de Consumo.

Cuadro 6.1.3 Índice de precios al consumidor, según divisiones de la canasta. Región Noroeste

Región Noroeste	Dic 2016	Año 2022										Año 2023		
		Feb	Mar	Abr	May	Jun	Jul	Ago	Sep	Oct	Nov	Dic	Ene	Feb
Nivel general y divisiones COICOP														
Nivel general	100,0	648,8	692,7	736,8	777,7	818,4	873,6	940,0	997,8	1.060,5	1.108,8	1.160,5	1.234,0	1.324,0
Alimentos y bebidas no alcohólicas	100,0	693,6	753,6	801,1	838,6	874,9	922,7	988,4	1.041,0	1.098,9	1.142,2	1.180,0	1.272,7	1.407,5
Bebidas alcohólicas y tabaco	100,0	523,9	551,3	568,8	605,9	639,9	678,6	725,3	794,3	835,7	887,1	952,8	1.022,8	1.072,7
Prendas de vestir y calzado	100,0	637,6	678,6	752,3	790,8	834,9	919,3	1.026,5	1.140,7	1.223,8	1.281,8	1.336,2	1.369,8	1.419,2
Vivienda, agua, electricidad y otros combustibles	100,0	558,0	589,4	617,9	679,6	741,1	775,5	841,7	860,6	929,0	983,7	1.017,8	1.091,7	1.123,5
Equipamiento y mantenimiento del hogar	100,0	608,1	634,8	670,9	709,2	749,9	824,7	895,0	945,2	997,1	1.043,0	1.110,2	1.173,2	1.236,8
Salud	100,0	733,1	771,5	813,2	861,2	926,9	983,3	1.033,6	1.092,7	1.157,9	1.223,8	1.291,1	1.346,3	1.415,3
Transporte	100,0	659,2	699,4	734,7	778,5	817,9	863,2	915,9	977,1	1.031,6	1.084,4	1.151,5	1.207,7	1.273,1
Comunicación	100,0	585,2	608,7	628,0	652,2	658,0	697,7	728,6	751,0	834,3	870,8	918,6	1.004,4	1.066,8
Recreación y cultura	100,0	610,4	630,7	668,9	720,1	737,5	813,6	875,5	913,1	978,9	1.013,7	1.078,3	1.156,8	1.282,7
Educación	100,0	541,8	644,6	672,4	674,8	683,2	713,3	748,5	778,2	806,4	818,5	824,9	824,9	842,0
Restaurantes y hoteles	100,0	669,9	703,7	748,6	796,3	857,5	915,5	981,0	1.040,6	1.113,0	1.164,5	1.239,7	1.350,2	1.451,4
Bienes y servicios varios	100,0	555,9	582,4	617,6	648,3	682,3	733,4	792,0	843,3	900,3	957,7	1.021,3	1.080,3	1.140,6
Categorías														
Estacional	100,0	697,6	729,2	785,2	807,3	851,3	938,3	1.048,1	1.175,5	1.301,4	1.355,8	1.407,5	1.566,2	1.601,4
Núcleo	100,0	661,1	707,9	754,2	797,1	836,9	892,4	955,8	1.006,3	1.057,5	1.104,9	1.157,9	1.220,6	1.332,5
Regulados	100,0	566,4	608,0	634,9	681,4	723,6	754,6	801,9	838,1	900,1	947,7	994,1	1.048,5	1.092,9
Bienes y servicios														
Bienes	100,0	681,9	728,0	778,3	819,2	861,1	920,7	993,0	1.059,5	1.121,1	1.171,7	1.227,7	1.302,8	1.403,5
Servicios	100,0	548,6	585,7	611,2	652,0	689,2	730,8	779,7	810,9	876,9	918,7	957,2	1.025,7	1.083,1

Fuente: INDEC, Dirección de Índices de Precios de Consumo.

6. Precios al consumidor

Cuadro 6.1.4 Índice de precios al consumidor, según divisiones de la canasta. Región Noreste

Región Noreste	Dic 2016	Año 2022										Año 2023		
		Feb	Mar	Abr	May	Jun	Jul	Ago	Sep	Oct	Nov	Dic	Ene	Feb
Nivel general y divisiones COICOP														
Nivel general	100,0	658,1	705,8	748,3	787,7	826,5	888,0	955,6	1.021,1	1.084,6	1.133,8	1.188,1	1.255,1	1.352,6
Alimentos y bebidas no alcohólicas	100,0	716,5	771,9	821,5	863,1	900,1	959,2	1.031,0	1.101,3	1.165,5	1.207,8	1.250,8	1.333,9	1.464,7
Bebidas alcohólicas y tabaco	100,0	554,0	575,1	593,7	640,2	678,7	721,1	768,3	850,1	897,0	956,3	1.023,0	1.094,2	1.164,3
Prendas de vestir y calzado	100,0	608,9	654,5	712,4	746,0	790,4	867,8	959,8	1.060,2	1.145,9	1.189,8	1.242,9	1.285,2	1.343,8
Vivienda, agua, electricidad y otros combustibles	100,0	532,4	614,5	649,9	683,8	711,6	750,8	809,7	894,0	960,6	1.028,0	1.072,8	1.106,9	1.162,9
Equipamiento y mantenimiento del hogar	100,0	630,6	654,2	690,3	724,9	764,3	850,1	922,9	973,1	1.019,4	1.069,8	1.140,2	1.214,1	1.304,7
Salud	100,0	762,9	797,5	847,7	899,0	959,8	1.023,8	1.077,6	1.134,3	1.198,5	1.259,9	1.324,9	1.380,1	1.443,2
Transporte	100,0	741,6	801,1	834,1	881,5	940,3	988,6	1.066,1	1.118,1	1.188,1	1.243,0	1.320,8	1.390,3	1.489,4
Comunicación	100,0	551,0	576,1	596,0	612,0	623,6	665,2	688,2	705,6	786,6	830,0	860,5	920,9	1.003,7
Recreación y cultura	100,0	600,5	618,5	646,0	678,7	704,3	784,6	827,2	862,4	900,9	958,4	1.021,2	1.098,8	1.177,8
Educación	100,0	497,4	624,7	642,9	665,6	669,2	693,6	724,3	737,7	742,8	748,0	756,3	757,2	870,2
Restaurantes y hoteles	100,0	647,9	677,6	728,5	779,6	816,7	887,1	949,7	997,5	1.068,6	1.122,7	1.206,3	1.265,0	1.389,6
Bienes y servicios varios	100,0	566,0	596,1	629,3	661,5	696,6	763,9	836,2	897,3	952,6	997,8	1.042,8	1.123,8	1.198,5
Categorías														
Estacional	100,0	664,8	710,9	752,4	777,3	817,6	895,3	999,5	1.125,7	1.251,0	1.301,8	1.354,3	1.499,0	1.550,7
Núcleo	100,0	683,9	725,4	772,2	814,2	854,7	919,9	983,7	1.039,1	1.090,2	1.137,1	1.191,6	1.249,9	1.361,1
Regulados	100,0	551,4	624,6	650,8	690,0	721,1	756,4	813,5	875,7	945,2	1.001,9	1.056,8	1.103,6	1.178,7
Bienes y servicios														
Bienes	100,0	694,9	740,5	787,0	830,0	872,8	939,7	1.013,9	1.083,0	1.149,1	1.198,5	1.255,4	1.329,1	1.434,4
Servicios	100,0	532,0	586,8	615,6	642,8	667,7	710,6	756,1	808,9	863,9	912,0	957,3	1.001,9	1.072,1

Fuente: INDEC, Dirección de Índices de Precios de Consumo.

Cuadro 6.1.5 Índice de precios al consumidor, según divisiones de la canasta. Región Cuyo

Región Cuyo	Dic 2016	Año 2022											Año 2023	
		Feb	Mar	Abr	May	Jun	Jul	Ago	Sep	Oct	Nov	Dic	Ene	Feb
Nivel general y divisiones COICOP														
Nivel general	100,0	661,1	706,1	747,3	786,3	828,0	888,7	946,1	1.003,4	1.063,5	1.115,9	1.171,7	1.246,1	1.329,9
Alimentos y bebidas no alcohólicas	100,0	710,6	775,0	818,5	851,4	890,2	943,5	1.013,2	1.078,2	1.141,8	1.183,1	1.215,5	1.300,9	1.438,2
Bebidas alcohólicas y tabaco	100,0	513,8	544,9	561,8	598,4	633,1	670,1	714,3	780,9	816,2	871,2	943,0	1.005,4	1.058,1
Prendas de vestir y calzado	100,0	629,1	676,7	740,8	803,7	840,6	916,4	996,9	1.104,4	1.177,8	1.230,6	1.283,7	1.320,8	1.356,0
Vivienda, agua, electricidad y otros combustibles	100,0	562,8	598,0	620,5	633,0	674,8	707,6	747,0	771,8	819,8	856,2	886,8	990,2	1.036,7
Equipamiento y mantenimiento del hogar	100,0	623,4	655,7	695,4	727,4	773,7	841,7	908,8	971,8	1.027,6	1.080,9	1.145,2	1.212,8	1.275,8
Salud	100,0	758,0	790,3	845,4	901,8	966,4	1.032,1	1.078,1	1.135,3	1.215,1	1.278,7	1.350,4	1.404,8	1.478,3
Transporte	100,0	763,9	814,2	858,1	910,8	964,4	1.033,7	1.069,3	1.106,7	1.177,4	1.247,3	1.348,6	1.427,3	1.497,9
Comunicación	100,0	525,7	536,8	555,2	574,4	577,1	619,2	646,7	670,4	742,1	797,7	847,3	914,9	965,5
Recreación y cultura	100,0	606,1	626,0	647,8	675,2	705,7	795,9	841,6	890,3	930,1	1.000,7	1.049,6	1.131,4	1.191,2
Educación	100,0	436,9	503,7	531,9	553,4	577,0	626,7	675,4	701,4	717,7	763,5	779,6	789,3	793,1
Restaurantes y hoteles	100,0	702,9	735,9	786,6	838,8	890,9	966,3	1.031,7	1.076,3	1.128,1	1.177,1	1.276,9	1.374,6	1.508,2
Bienes y servicios varios	100,0	540,7	570,6	600,9	632,1	661,7	711,1	767,7	818,1	866,8	932,8	986,1	1.058,7	1.121,5
Categorías														
Estacional	100,0	660,1	699,0	736,5	762,6	816,8	915,6	1.010,2	1.137,9	1.267,9	1.312,7	1.342,1	1.454,9	1.482,4
Núcleo	100,0	689,3	735,5	781,4	825,8	865,5	925,1	982,5	1.035,6	1.084,5	1.137,5	1.193,7	1.259,7	1.363,9
Regulados	100,0	570,3	614,3	642,8	671,6	712,6	755,1	791,5	822,8	880,0	934,6	1.004,2	1.084,1	1.133,3
Bienes y servicios														
Bienes	100,0	705,6	755,7	802,7	848,2	893,1	957,8	1.021,8	1.090,7	1.155,3	1.208,2	1.265,3	1.335,4	1.428,0
Servicios	100,0	551,2	583,2	610,3	633,3	666,7	717,7	758,4	787,2	836,3	887,2	940,1	1.025,1	1.087,1

Fuente: INDEC, Dirección de Índices de Precios de Consumo.

6. Precios al consumidor

Cuadro 6.1.6 Índice de precios al consumidor, según divisiones de la canasta. Región Patagonia

Región Patagonia	Dic 2016	Año 2022										Año 2023		
		Feb	Mar	Abr	May	Jun	Jul	Ago	Sep	Oct	Nov	Dic	Ene	Feb
Nivel general y divisiones COICOP														
Nivel general	100,0	623,9	670,3	709,8	744,3	782,1	845,0	899,5	954,6	1.017,6	1.067,5	1.115,9	1.181,6	1.249,6
Alimentos y bebidas no alcohólicas	100,0	630,0	688,0	734,4	768,3	803,4	862,1	920,7	982,1	1.053,1	1.094,5	1.131,4	1.193,2	1.290,4
Bebidas alcohólicas y tabaco	100,0	506,5	540,8	553,0	582,4	622,6	655,7	700,2	763,9	802,5	854,9	915,3	987,2	1.033,8
Prendas de vestir y calzado	100,0	608,1	661,9	722,6	768,4	822,0	918,2	988,4	1.067,3	1.130,3	1.189,3	1.239,5	1.288,1	1.353,2
Vivienda, agua, electricidad y otros combustibles	100,0	546,7	595,8	628,3	643,2	675,5	712,8	735,2	755,0	806,9	856,6	893,0	965,7	1.002,6
Equipamiento y mantenimiento del hogar	100,0	648,6	674,0	702,2	735,7	772,3	859,0	921,1	979,7	1.041,4	1.098,0	1.142,2	1.213,4	1.274,2
Salud	100,0	705,3	739,8	781,9	831,7	885,4	936,8	994,9	1.042,7	1.111,3	1.158,9	1.224,9	1.280,2	1.345,5
Transporte	100,0	799,0	838,3	877,1	926,4	970,0	1.037,7	1.097,0	1.156,8	1.215,2	1.285,8	1.351,5	1.430,1	1.499,7
Comunicación	100,0	502,6	515,8	534,5	555,8	558,7	591,5	624,5	645,6	713,4	759,3	786,7	859,8	894,3
Recreación y cultura	100,0	586,7	611,6	635,9	669,0	695,6	763,0	819,3	872,4	931,6	965,3	1.023,2	1.095,6	1.145,9
Educación	100,0	380,0	543,2	552,9	563,0	568,2	595,2	624,5	638,2	661,0	665,7	676,9	679,0	697,5
Restaurantes y hoteles	100,0	579,1	616,1	664,6	688,4	736,5	812,5	865,7	929,1	1.000,7	1.059,6	1.137,7	1.231,6	1.313,9
Bienes y servicios varios	100,0	534,8	571,9	603,0	631,9	665,0	713,6	773,7	819,7	905,4	951,2	999,4	1.062,8	1.112,5
Categorías														
Estacional	100,0	622,0	672,7	720,7	761,3	806,9	896,8	970,1	1.068,3	1.147,0	1.209,9	1.255,6	1.331,2	1.387,7
Núcleo	100,0	637,3	682,5	724,0	758,8	797,1	860,1	917,2	968,7	1.031,5	1.077,3	1.123,7	1.185,4	1.264,2
Regulados	100,0	579,7	627,5	655,0	684,8	716,5	762,1	795,8	836,6	890,6	946,4	1.003,2	1.076,4	1.115,0
Bienes y servicios														
Bienes	100,0	668,6	717,8	763,3	804,1	845,9	916,6	980,1	1.044,1	1.112,3	1.165,7	1.217,6	1.282,8	1.360,4
Servicios	100,0	512,9	552,3	576,9	596,0	624,0	667,4	699,5	732,6	782,7	823,9	863,5	930,4	974,7

Fuente: INDEC, Dirección de Índices de Precios de Consumo.

Cuadro 6.2 Índice de precios al consumidor. Variaciones porcentuales respecto al mes anterior según principales aperturas. Región Gran Buenos Aires

Principales aperturas	Año 2022												Año 2023	
	Feb	Mar	Abr	May	Jun	Jul	Ago	Sep	Oct	Nov	Dic	Ene	Feb	
Nivel general	4,6	6,7	6,2	4,8	5,5	7,4	7,0	6,0	6,6	5,0	5,3	6,0	6,7	
Alimentos y bebidas no alcohólicas	8,6	6,1	5,9	4,4	5,0	5,9	6,9	7,1	6,7	3,1	5,5	6,6	10,2	
Alimentos	9,1	6,2	6,1	4,3	4,8	5,9	6,9	7,2	6,5	2,7	5,2	6,4	10,9	
Pan y cereales	5,8	11,6	8,3	4,2	4,9	7,0	7,0	5,7	6,2	5,9	6,7	3,9	6,1	
Carnes y derivados	5,7	7,5	8,3	6,5	3,1	2,2	3,0	4,5	3,6	0,9	3,0	3,9	21,1	
Leche, productos lácteos y huevos	6,5	9,3	7,8	4,3	3,8	7,7	9,0	7,4	8,7	5,6	4,4	4,7	8,0	
Aceites, grasas y manteca	4,2	1,5	8,9	7,7	8,0	7,8	9,4	14,2	7,6	0,6	3,3	3,4	5,0	
Frutas	10,4	2,4	2,7	2,2	0,5	9,4	8,6	7,0	11,5	13,5	10,0	11,6	17,5	
Verduras, tubérculos y legumbres	32,3	-4,9	-6,5	-2,8	13,4	8,7	14,0	16,3	9,8	-6,1	8,9	16,7	-1,7	
Azúcar, dulces, chocolate, golosinas, etc.	3,5	6,4	6,9	6,0	6,4	10,4	9,7	6,9	5,1	4,6	4,0	4,8	7,1	
Bebidas no alcohólicas	4,2	5,0	4,6	5,3	6,1	6,2	6,3	5,9	8,7	5,9	7,6	8,3	5,2	
Café, té, yerba y cacao	5,1	8,2	7,8	6,8	6,7	7,2	6,6	4,2	3,3	5,2	3,4	4,1	5,4	
Aguas minerales, bebidas gaseosas y jugos	3,8	3,8	3,2	4,7	5,8	5,8	6,2	6,8	11,1	6,2	9,3	10,0	5,1	
Bebidas alcohólicas y tabaco	2,7	6,0	3,4	5,5	7,0	6,5	7,3	9,9	5,3	5,7	6,7	7,6	5,3	
Bebidas alcohólicas	4,5	6,1	8,0	6,2	8,3	9,3	8,3	9,2	8,7	4,9	7,1	6,7	6,3	
Tabaco	1,4	6,0	0,0	4,9	5,9	4,1	6,4	10,5	2,3	6,5	6,4	8,3	4,4	
Prendas de vestir y calzado	2,9	13,6	10,7	5,0	5,5	7,4	9,7	11,2	6,7	4,1	4,1	1,4	4,6	
Prendas de vestir y materiales	2,9	14,3	12,5	5,1	5,6	7,1	9,4	12,5	7,0	4,4	3,7	0,6	4,4	
Calzado	2,9	11,4	4,7	4,6	5,4	8,4	10,5	6,8	5,6	3,3	5,2	4,3	5,1	
Vivienda, agua, electricidad y otros combustibles	2,5	8,4	4,8	2,8	7,5	4,7	5,4	2,3	8,1	10,7	4,2	7,8	4,6	
Alquiler de la vivienda y gastos conexos	5,0	3,2	8,4	4,5	6,6	3,0	5,7	2,5	9,0	8,0	4,9	8,3	3,7	
Alquiler de la vivienda	6,6	3,8	6,5	7,4	4,7	4,1	3,0	3,2	4,9	4,6	4,7	6,4	6,0	
Mantenimiento y reparación de la vivienda	0,6	5,2	5,1	3,0	4,5	13,3	12,0	3,5	4,0	6,5	6,7	4,4	5,9	
Electricidad, gas y otros combustibles	-0,3	21,6	-0,4	0,2	12,0	0,8	1,5	1,6	9,2	11,1	2,1	6,9	6,6	
Equipamiento y mantenimiento del hogar	4,3	4,3	5,5	5,3	6,3	10,5	8,6	6,1	4,2	5,6	6,3	5,0	5,1	
Bienes y servicios para la conservación del hogar	3,8	5,6	5,8	6,4	7,5	7,0	8,6	7,4	5,0	6,9	5,8	5,6	3,0	
Salud	3,1	5,5	6,2	6,1	7,9	7,0	6,3	3,9	7,4	3,2	5,5	5,5	5,4	
Productos medicinales, artefactos y equipos para la salud	4,2	5,1	6,7	6,1	7,0	7,4	4,1	5,4	6,3	4,8	5,4	4,3	5,1	
Gastos de prepagas	1,1	6,0	6,0	8,0	10,0	4,0	11,3	0,0	11,5	0,0	6,9	6,5	8,2	
Transporte	4,1	5,0	6,0	5,4	3,4	4,0	8,3	6,5	3,5	7,2	5,1	6,3	4,5	
Adquisición de vehículos	6,0	2,8	7,5	3,0	2,6	4,9	9,3	5,4	2,3	6,8	6,2	4,8	5,2	
Funcionamiento de equipos de transporte personal	6,6	6,8	4,6	9,1	4,4	4,9	5,3	6,5	4,6	6,4	3,9	4,3	5,0	
Combustibles y lubricantes para vehículos de uso del hogar	6,9	7,1	5,3	10,4	3,8	2,8	2,9	6,0	5,0	6,8	4,2	3,0	5,1	
Transporte público	-3,3	5,4	6,3	2,5	2,8	0,3	12,9	8,6	3,3	9,4	5,7	12,6	2,8	
Comunicación	1,6	1,9	4,4	3,1	0,2	4,7	4,0	2,2	13,6	5,7	2,6	8,1	7,8	
Servicios de telefonía e internet	1,5	1,9	4,4	3,0	0,0	4,2	3,3	2,4	14,0	5,4	2,7	8,4	7,6	
Recreación y cultura	1,4	2,4	5,8	5,2	5,2	13,4	5,1	4,9	5,3	4,3	3,9	10,5	5,4	
Equipos audiovisuales, fotográficos y de procesamiento de la información	1,9	1,7	6,3	3,3	2,4	16,3	5,5	4,6	3,9	2,2	3,1	7,5	8,1	
Servicios recreativos y culturales	-0,3	3,7	6,3	4,8	5,9	7,7	3,1	3,3	5,3	4,2	6,2	12,9	4,8	
Periódicos, diarios, revistas, libros y artículos de papelería	3,4	3,1	8,4	5,3	4,3	9,5	12,0	8,3	6,3	6,1	5,0	8,3	5,6	
Educación	2,0	22,1	3,5	3,4	2,2	7,9	3,8	3,4	10,0	3,6	5,5	0,7	4,2	
Restaurantes y hoteles	4,4	5,8	6,8	5,2	6,6	11,3	6,2	3,8	8,0	5,5	7,4	5,5	7,8	
Restaurantes y comidas fuera del hogar	4,8	7,1	7,2	5,2	6,5	9,2	6,7	4,6	7,5	5,5	7,4	5,1	8,4	
Bienes y servicios varios	4,4	5,9	4,9	4,4	5,3	8,2	8,2	7,0	6,0	5,9	6,0	7,0	7,0	
Cuidado personal	4,4	6,0	5,0	4,7	5,5	8,8	9,0	6,7	6,2	6,0	5,9	5,4	6,6	

Fuente: INDEC, Dirección de Índices de Precios de Consumo.

6. Precios al consumidor

Cuadro 6.2.1 Índice de precios al consumidor. Variaciones porcentuales respecto al mes anterior según principales aperturas. Región Pampeana

Principales aperturas	Año 2022											Año 2023	
	Feb	Mar	Abr	May	Jun	Jul	Ago	Sep	Oct	Nov	Dic	Ene	Feb
Nivel general	4,7	6,6	5,9	5,3	5,2	7,5	6,9	6,3	6,1	4,9	5,1	6,1	6,4
Alimentos y bebidas no alcohólicas	6,7	7,9	5,5	4,4	4,3	6,1	7,3	6,7	5,6	3,9	4,5	6,9	9,1
Alimentos	7,1	8,2	5,6	4,2	4,2	5,9	7,3	6,8	5,6	3,7	4,4	7,1	9,5
Pan y cereales	4,9	11,7	8,9	5,0	4,8	6,8	7,6	5,6	5,6	6,2	5,5	4,7	5,5
Carnes y derivados	4,3	8,7	7,3	6,1	3,1	3,2	3,2	3,5	3,2	2,0	2,8	4,0	18,1
Leche, productos lácteos y huevos	6,5	8,4	6,8	4,6	4,7	8,2	8,0	5,8	6,6	5,3	5,2	5,0	6,9
Aceites, grasas y manteca	2,4	4,6	7,1	7,0	6,3	10,1	10,6	10,2	5,6	3,3	3,4	5,9	5,1
Frutas	11,0	3,4	2,0	2,8	0,5	8,2	9,4	7,4	11,0	13,6	11,8	11,0	11,3
Verduras, tubérculos y legumbres	22,6	5,8	-4,6	-4,7	7,9	6,8	17,4	19,4	9,0	-1,1	3,7	21,4	-2,3
Azúcar, dulces, chocolate, golosinas, etc.	4,1	6,8	6,0	4,5	6,1	9,9	13,1	8,4	6,0	5,0	4,3	5,9	6,0
Bebidas no alcohólicas	3,2	4,3	4,7	5,6	5,4	8,0	7,9	5,8	5,0	5,7	5,6	4,6	5,7
Café, té, yerba y cacao	2,8	4,3	5,9	6,0	5,2	7,8	8,5	4,5	3,5	4,3	3,3	3,5	5,2
Aguas minerales, bebidas gaseosas y jugos	3,5	4,2	4,1	5,4	5,5	8,1	7,6	6,6	5,9	6,5	6,8	5,2	6,0
Bebidas alcohólicas y tabaco	2,4	5,6	3,5	5,3	6,9	6,7	6,8	8,7	5,8	7,1	7,5	7,0	5,1
Bebidas alcohólicas	3,8	4,9	7,2	6,1	7,2	9,4	7,4	6,9	7,4	7,5	8,4	5,6	5,4
Tabaco	1,1	6,3	0,0	4,5	6,5	4,1	6,3	10,7	4,2	6,7	6,5	8,6	4,7
Prendas de vestir y calzado	3,9	9,1	8,9	6,7	6,1	9,1	10,1	10,0	6,9	4,9	3,8	3,0	3,0
Prendas de vestir y materiales	4,0	9,2	10,0	7,3	6,0	9,1	9,6	11,0	7,6	5,1	3,4	2,9	3,0
Calzado	3,6	8,7	5,5	4,5	6,3	9,1	11,7	7,0	4,5	4,4	5,1	3,4	3,3
Vivienda, agua, electricidad y otros combustibles	3,7	6,0	4,0	3,3	6,0	4,0	4,9	3,3	6,7	7,7	4,4	8,7	5,6
Alquiler de la vivienda y gastos conexos	4,2	3,8	4,3	3,5	5,0	3,1	5,0	3,4	6,5	6,3	5,2	6,5	7,6
Alquiler de la vivienda	4,3	4,1	3,5	3,8	4,6	3,4	4,5	3,6	5,6	5,9	5,2	5,9	8,4
Electricidad, gas y otros combustibles	2,9	9,2	4,5	1,6	7,9	3,2	4,1	2,4	8,7	10,6	3,9	8,9	4,0
Equipamiento y mantenimiento del hogar	4,7	4,6	5,5	5,6	5,8	10,2	8,4	6,0	5,5	5,5	5,5	5,6	4,6
Bienes y servicios para la conservación del hogar	4,4	5,7	5,8	5,9	7,2	7,4	8,9	7,0	6,2	5,8	5,8	5,9	3,7
Salud	3,8	4,4	6,8	6,3	7,1	7,0	5,3	4,2	7,3	4,5	6,0	4,6	5,4
Productos medicinales, artefactos y equipos para la salud	4,4	4,2	6,7	6,8	7,1	7,6	3,8	5,4	6,5	5,4	5,6	3,6	4,7
Gastos de prepagas	0,7	5,3	6,4	7,0	10,1	4,0	11,3	0,4	10,4	0,5	8,6	6,8	8,3
Transporte	5,5	5,5	4,9	7,1	5,8	6,9	5,9	5,4	4,8	5,2	6,1	5,9	4,8
Adquisición de vehículos	3,9	5,5	3,9	4,4	5,8	8,4	5,7	5,0	3,9	4,2	4,2	5,7	5,7
Funcionamiento de equipos de transporte personal	8,0	6,8	5,9	9,9	5,6	6,3	4,9	5,1	6,2	6,6	7,1	4,1	4,8
Combustibles y lubricantes para vehículos de uso del hogar	8,2	7,5	5,9	10,8	5,7	4,9	4,0	4,7	6,3	6,3	7,2	3,6	4,4
Transporte público	2,3	1,2	4,5	6,4	6,4	4,4	9,9	7,1	3,2	3,8	8,5	12,0	2,5
Comunicación	1,1	5,5	2,9	2,8	0,2	6,1	3,8	2,4	11,0	7,6	3,5	7,4	9,0
Servicios de telefonía e internet	1,0	5,4	2,7	2,9	-0,2	6,1	3,3	2,4	11,2	7,6	3,5	7,5	8,9
Recreación y cultura	2,4	4,5	4,8	4,9	3,7	14,3	4,0	5,8	6,0	3,4	4,7	7,9	6,3
Servicios recreativos y culturales	2,0	5,9	8,4	7,0	0,5	3,8	2,6	9,4	3,0	2,0	8,0	4,7	7,5
Periódicos, diarios, revistas, libros y artículos de papelería	2,5	7,5	5,8	4,5	5,2	9,8	10,2	7,5	7,9	4,5	4,7	6,4	7,1
Educación	2,7	25,8	4,1	3,8	2,0	3,8	6,5	4,4	5,5	5,0	2,9	2,0	0,8
Restaurantes y hoteles	3,0	5,2	8,3	6,0	5,5	8,8	7,1	5,8	7,2	5,9	6,7	6,3	6,7
Restaurantes y comidas fuera del hogar	3,2	6,1	8,6	6,1	5,4	7,4	7,5	6,4	6,9	5,9	6,6	6,1	7,1
Bienes y servicios varios	4,2	5,1	5,5	4,5	4,6	8,1	9,5	6,7	5,7	5,7	5,5	6,6	6,2
Cuidado personal	4,4	5,1	5,5	4,7	4,7	8,4	10,0	6,7	6,0	5,7	5,4	6,3	6,4

Fuente: INDEC, Dirección de Índices de Precios de Consumo.

Cuadro 6.2.2 Índice de precios al consumidor. Variaciones porcentuales respecto al mes anterior según principales aperturas. Región Noroeste

Principales aperturas	Año 2022												Año 2023	
	Feb	Mar	Abr	May	Jun	Jul	Ago	Sep	Oct	Nov	Dic	Ene	Feb	
Nivel general	4,9	6,8	6,4	5,6	5,2	6,7	7,6	6,1	6,3	4,6	4,7	6,3	7,3	
Alimentos y bebidas no alcohólicas	6,3	8,7	6,3	4,7	4,3	5,5	7,1	5,3	5,6	3,9	3,3	7,9	10,6	
Alimentos	6,6	9,2	6,5	4,8	4,3	5,6	7,3	5,3	5,4	3,4	3,1	8,1	10,8	
Pan y cereales	3,7	15,5	8,3	5,5	7,6	5,8	8,1	4,6	4,7	5,9	3,9	5,0	7,9	
Carnes y derivados	4,0	9,6	7,4	6,5	2,6	3,2	2,9	2,4	2,4	2,0	1,9	3,7	20,0	
Leche, productos lácteos y huevos	8,0	8,8	6,8	4,6	4,6	9,5	9,1	4,9	4,9	4,5	3,7	4,3	8,2	
Aceites, grasas y manteca	3,8	5,2	10,6	7,4	6,4	9,3	12,8	6,7	5,5	1,9	2,5	4,5	5,1	
Frutas	9,0	2,5	1,5	0,4	1,4	6,6	7,7	4,3	9,7	21,4	10,1	18,4	9,2	
Verduras, tubérculos y legumbres	20,9	3,2	1,1	-2,0	6,1	6,3	16,6	16,5	14,9	-2,0	1,8	27,5	-2,2	
Azúcar, dulces, chocolate, golosinas, etc.	5,2	7,0	6,6	5,3	5,6	13,0	16,7	7,2	5,5	3,2	4,2	5,9	8,9	
Bebidas no alcohólicas	3,6	4,0	4,2	3,8	4,1	4,7	5,4	5,2	7,3	8,9	5,0	5,5	8,3	
Café, té, yerba y cacao	3,4	4,8	5,2	3,7	5,0	8,2	7,5	5,0	4,7	4,5	3,9	5,7	5,0	
Aguas minerales, bebidas gaseosas y jugos	3,6	3,8	4,0	3,8	3,9	3,8	4,9	5,3	7,9	10,0	5,3	5,5	9,1	
Bebidas alcohólicas y tabaco	2,8	5,2	3,2	6,5	5,6	6,1	6,9	9,5	5,2	6,2	7,4	7,3	4,9	
Bebidas alcohólicas	4,0	5,9	6,9	7,3	5,3	8,2	7,6	8,1	8,2	5,7	8,4	5,8	5,8	
Tabaco	1,9	4,7	0,0	5,8	5,9	4,1	6,2	10,9	2,4	6,6	6,5	8,9	4,0	
Prendas de vestir y calzado	3,3	6,4	10,9	5,1	5,6	10,1	11,7	11,1	7,3	4,7	4,2	2,5	3,6	
Prendas de vestir y materiales	3,4	6,3	12,4	5,4	5,6	9,9	11,9	11,4	8,6	4,5	4,3	2,6	4,0	
Calzado	3,1	6,7	6,6	4,2	5,5	10,8	11,1	10,3	3,3	5,6	4,2	2,3	2,5	
Vivienda, agua, electricidad y otros combustibles	0,4	5,6	4,8	10,0	9,1	4,6	8,5	2,2	8,0	5,9	3,5	7,3	2,9	
Alquiler de la vivienda y gastos conexos	0,9	2,2	3,3	2,3	2,8	4,1	10,3	3,5	5,0	3,3	2,6	14,5	2,3	
Alquiler de la vivienda	0,8	2,2	2,7	2,4	2,2	4,4	10,2	3,7	4,2	2,7	2,3	15,0	2,5	
Electricidad, gas y otros combustibles	0,2	7,4	5,5	14,6	8,4	3,5	9,1	1,6	10,5	7,5	3,3	6,4	2,7	
Equipamiento y mantenimiento del hogar	4,2	4,4	5,7	5,7	5,8	10,0	8,5	5,6	5,5	4,6	6,4	5,7	5,4	
Bienes y servicios para la conservación del hogar	4,1	5,8	5,9	6,0	6,8	7,3	8,5	6,5	6,1	6,0	6,8	6,1	3,9	
Salud	4,3	5,2	5,4	5,9	7,6	6,1	5,1	5,7	6,0	5,7	5,5	4,3	5,1	
Productos medicinales, artefactos y equipos para la salud	4,3	4,0	6,6	6,8	7,8	7,3	3,7	6,0	6,0	5,4	6,1	3,4	4,7	
Gastos de prepagas	1,2	9,4	4,8	6,4	7,1	3,8	10,4	1,4	6,9	2,5	4,5	6,6	6,3	
Transporte	5,7	6,1	5,1	6,0	5,1	5,5	6,1	6,7	5,6	5,1	6,2	4,9	5,4	
Adquisición de vehículos	6,2	5,6	4,8	3,7	3,8	8,8	8,1	7,1	3,3	4,3	5,4	6,9	5,7	
Funcionamiento de equipos de transporte personal	6,8	6,0	5,0	8,0	5,5	4,8	4,6	6,4	6,1	5,5	6,9	3,6	6,2	
Combustibles y lubricantes para vehículos de uso del hogar	7,3	6,1	5,2	9,0	5,6	2,8	2,6	6,7	6,7	5,5	7,2	3,1	6,1	
Transporte público	2,5	7,2	5,7	4,3	5,8	2,5	7,0	6,6	7,9	5,4	5,6	5,1	3,0	
Comunicación	1,9	4,0	3,2	3,8	0,9	6,0	4,4	3,1	11,1	4,4	5,5	9,3	6,2	
Servicios de telefonía e internet	1,2	4,1	3,1	2,9	0,3	5,5	3,7	3,8	10,8	4,7	5,9	9,6	5,9	
Recreación y cultura	4,2	3,3	6,1	7,7	2,4	10,3	7,6	4,3	7,2	3,6	6,4	7,3	10,9	
Servicios recreativos y culturales	4,4	2,8	4,5	16,5	-2,2	5,2	6,3	1,3	12,5	2,6	5,3	7,2	15,4	
Periódicos, diarios, revistas, libros y artículos de papelería	5,9	4,5	8,7	4,2	5,7	10,0	11,6	7,6	6,5	7,1	4,9	6,6	9,3	
Educación	4,4	19,0	4,3	0,4	1,2	4,4	4,9	4,0	3,6	1,5	0,8	0,0	2,1	
Restaurantes y hoteles	6,5	5,1	6,4	6,4	7,7	6,8	7,2	6,1	7,0	4,6	6,5	8,9	7,5	
Restaurantes y comidas fuera del hogar	6,7	5,6	6,5	6,4	7,7	5,9	7,4	6,4	6,8	4,6	6,4	8,9	7,7	
Bienes y servicios varios	4,4	4,8	6,0	5,0	5,2	7,5	8,0	6,5	6,8	6,4	6,6	5,8	5,6	
Cuidado personal	4,5	5,0	5,8	5,0	5,4	7,9	8,3	6,4	6,8	6,2	6,9	5,2	5,6	

Fuente: INDEC, Dirección de Índices de Precios de Consumo.

6. Precios al consumidor

Cuadro 6.2.3 Índice de precios al consumidor. Variaciones porcentuales respecto al mes anterior según principales aperturas. Región Noreste

Principales aperturas	Año 2022												Año 2023	
	Feb	Mar	Abr	May	Jun	Jul	Ago	Sep	Oct	Nov	Dic	Ene	Feb	
Nivel general	5,0	7,2	6,0	5,3	4,9	7,4	7,6	6,8	6,2	4,5	4,8	5,6	7,8	
Alimentos y bebidas no alcohólicas	6,3	7,7	6,4	5,1	4,3	6,6	7,5	6,8	5,8	3,6	3,6	6,6	9,8	
Alimentos	6,4	8,0	6,6	5,2	4,3	6,6	7,6	6,8	5,9	3,3	3,5	6,7	10,0	
Pan y cereales	5,2	12,9	9,7	6,8	5,1	8,4	6,4	6,3	5,1	5,7	4,7	4,5	6,0	
Carnes y derivados	3,9	6,9	5,8	6,2	3,4	4,3	3,9	3,5	3,4	2,1	3,0	3,0	17,1	
Leche, productos lácteos y huevos	7,1	8,9	8,2	4,5	5,6	7,5	9,1	6,0	4,5	4,1	3,3	4,7	9,5	
Aceites, grasas y manteca	5,3	6,0	15,3	6,5	7,3	16,3	8,9	9,9	6,1	3,9	2,3	4,2	4,4	
Frutas	11,5	3,0	2,2	2,1	1,4	6,7	9,9	8,8	10,5	11,9	9,5	11,1	14,1	
Verduras, tubérculos y legumbres	18,6	7,1	2,8	-0,8	3,8	6,5	18,3	18,7	16,6	0,0	1,9	22,3	-1,3	
Azúcar, dulces, chocolate, golosinas, etc.	4,9	6,9	6,1	8,1	8,5	12,1	17,5	9,2	3,1	4,5	2,9	7,6	7,5	
Bebidas no alcohólicas	5,0	4,7	4,1	3,6	4,6	6,3	6,5	7,0	4,8	6,6	4,1	6,5	7,5	
Café, té, yerba y cacao	4,5	3,3	4,5	4,8	5,4	7,7	7,0	4,9	2,7	3,2	2,5	3,9	4,4	
Aguas minerales, bebidas gaseosas y jugos	5,3	5,4	3,9	2,9	4,2	5,6	6,3	8,1	5,8	8,4	4,9	7,8	8,9	
Bebidas alcohólicas y tabaco	4,0	3,8	3,2	7,8	6,0	6,2	6,5	10,6	5,5	6,6	7,0	7,0	6,4	
Bebidas alcohólicas	5,7	3,4	5,4	8,6	6,2	7,7	6,6	10,6	7,3	6,7	7,3	6,2	7,5	
Tabaco	1,5	4,4	0,0	6,7	5,7	3,9	6,3	10,8	2,5	6,4	6,4	8,4	4,4	
Prendas de vestir y calzado	3,1	7,5	8,8	4,7	6,0	9,8	10,6	10,5	8,1	3,8	4,5	3,4	4,6	
Prendas de vestir y materiales	3,2	8,6	8,4	5,2	6,0	10,0	9,6	11,1	7,7	4,7	4,5	3,9	4,4	
Calzado	2,7	4,6	10,0	3,5	5,8	9,1	13,5	8,6	9,0	1,4	4,5	2,0	5,0	
Vivienda, agua, electricidad y otros combustibles	2,5	15,4	5,8	5,2	4,1	5,5	7,9	10,4	7,5	7,0	4,4	3,2	5,1	
Alquiler de la vivienda y gastos conexos	4,3	3,4	10,2	3,6	5,2	2,7	3,2	4,3	2,7	5,3	1,7	5,6	6,6	
Alquiler de la vivienda	4,4	3,4	10,1	3,8	4,9	2,9	2,7	4,5	1,9	4,9	1,4	5,2	7,1	
Electricidad, gas y otros combustibles	1,3	26,1	5,0	4,7	3,6	5,8	8,6	16,4	9,9	8,5	4,1	1,2	4,6	
Equipamiento y mantenimiento del hogar	4,8	3,7	5,5	5,0	5,4	11,2	8,6	5,4	4,8	4,9	6,6	6,5	7,5	
Bienes y servicios para la conservación del hogar	4,5	5,5	6,7	6,2	6,9	7,6	7,9	6,7	5,4	5,6	6,2	6,0	4,5	
Salud	4,8	4,5	6,3	6,1	6,8	6,7	5,3	5,3	5,7	5,1	5,2	4,2	4,6	
Productos medicinales, artefactos y equipos para la salud	4,7	4,8	6,7	7,0	7,3	7,0	4,8	5,3	6,3	5,9	5,2	3,4	5,0	
Gastos de prepagas	0,0	4,2	11,9	8,5	7,9	5,4	9,4	1,1	9,1	2,2	8,3	6,8	5,8	
Transporte	5,8	8,0	4,1	5,7	6,7	5,1	7,8	4,9	6,3	4,6	6,3	5,3	7,1	
Adquisición de vehículos	5,6	5,5	3,5	3,2	7,6	6,1	7,1	3,8	4,5	2,8	4,9	5,9	6,2	
Funcionamiento de equipos de transporte personal	8,1	9,2	5,4	8,2	6,9	4,7	7,7	4,6	7,8	7,1	7,0	4,0	5,5	
Combustibles y lubricantes para vehículos de uso del hogar	9,0	9,6	5,5	8,9	6,2	2,4	6,6	4,0	8,1	7,5	7,5	3,7	5,9	
Transporte público	0,2	11,8	2,3	5,6	3,3	3,6	10,5	8,9	6,7	2,3	7,9	7,4	13,9	
Comunicación	1,6	4,6	3,4	2,7	1,9	6,7	3,5	2,5	11,5	5,5	3,7	7,0	9,0	
Servicios de telefonía e internet	1,1	3,4	3,6	2,1	1,3	6,1	3,6	2,7	11,2	5,8	3,5	7,4	8,5	
Recreación y cultura	4,1	3,0	4,4	5,1	3,8	11,4	5,4	4,3	4,5	6,4	6,5	7,6	7,2	
Servicios recreativos y culturales	2,5	3,3	5,8	5,9	3,4	3,5	2,1	4,3	3,4	3,7	13,5	4,3	2,0	
Periódicos, diarios, revistas, libros y artículos de papelería	6,3	4,2	4,2	5,1	3,0	8,7	9,2	5,2	5,9	10,3	4,5	12,1	9,7	
Educación	7,1	25,6	2,9	3,5	0,5	3,6	4,4	1,9	0,7	0,7	1,1	0,1	14,9	
Restaurantes y hoteles	4,3	4,6	7,5	7,0	4,8	8,6	7,1	5,0	7,1	5,1	7,4	4,9	9,9	
Restaurantes y comidas fuera del hogar	4,5	5,2	7,7	7,1	4,7	7,7	7,3	5,4	6,9	5,0	7,4	4,7	10,2	
Bienes y servicios varios	4,0	5,3	5,6	5,1	5,3	9,7	9,5	7,3	6,2	4,7	4,5	7,8	6,6	
Cuidado personal	4,2	5,1	5,7	5,2	5,2	10,0	9,7	7,5	6,1	4,7	4,5	7,7	6,5	

Fuente: INDEC, Dirección de Índices de Precios de Consumo.

Cuadro 6.2.4 Índice de precios al consumidor. Variaciones porcentuales respecto al mes anterior según principales aperturas. Región Cuyo

Principales aperturas	Año 2022												Año 2023	
	Feb	Mar	Abr	May	Jun	Jul	Ago	Sep	Oct	Nov	Dic	Ene	Feb	
Nivel general	5,4	6,8	5,8	5,2	5,3	7,3	6,5	6,1	6,0	4,9	5,0	6,4	6,7	
Alimentos y bebidas no alcohólicas	7,5	9,1	5,6	4,0	4,6	6,0	7,4	6,4	5,9	3,6	2,7	7,0	10,6	
Alimentos	7,8	9,5	5,7	3,9	4,5	5,7	7,3	6,5	6,0	3,4	2,4	7,2	11,1	
Pan y cereales	4,7	15,7	8,7	4,3	5,7	6,7	6,2	5,1	4,8	5,7	5,6	5,2	5,5	
Carnes y derivados	5,0	9,3	6,6	5,0	2,5	3,0	2,7	2,5	2,7	1,8	1,3	4,2	22,8	
Leche, productos lácteos y huevos	8,1	9,5	5,7	3,5	4,7	7,9	9,0	5,0	6,2	4,3	5,5	5,1	7,8	
Aceites, grasas y manteca	2,4	3,4	6,3	10,9	7,8	6,0	9,9	13,2	2,3	4,2	3,0	5,0	5,4	
Frutas	15,9	0,3	-1,3	3,8	-1,3	4,8	15,0	4,4	11,5	19,1	11,9	13,0	9,9	
Verduras, tubérculos y legumbres	23,5	7,0	-0,6	-3,2	11,6	11,1	18,7	21,4	15,7	-1,6	-7,1	19,1	-0,9	
Azúcar, dulces, chocolate, golosinas, etc.	5,6	8,1	6,3	4,8	6,7	10,3	13,9	10,1	4,3	4,5	4,3	5,0	5,1	
Bebidas no alcohólicas	4,3	4,8	4,8	5,8	4,7	8,6	8,0	5,9	5,2	6,3	6,3	5,6	4,8	
Café, té, yerba y cacao	4,5	5,8	4,8	3,6	5,1	8,8	7,5	4,0	4,3	6,2	5,8	4,4	6,6	
Aguas minerales, bebidas gaseosas y jugos	4,2	4,4	4,8	6,7	4,5	8,5	8,2	6,6	5,5	6,3	6,5	6,1	4,2	
Bebidas alcohólicas y tabaco	2,9	6,1	3,1	6,5	5,8	5,9	6,6	9,3	4,5	6,7	8,2	6,6	5,2	
Bebidas alcohólicas	5,2	5,7	7,6	8,4	5,5	8,5	6,9	8,2	6,9	7,3	10,0	4,9	6,2	
Tabaco	1,3	6,3	0,0	5,1	6,0	3,8	6,4	10,2	2,7	6,3	6,8	8,1	4,4	
Prendas de vestir y calzado	3,7	7,6	9,5	8,5	4,6	9,0	8,8	10,8	6,6	4,5	4,3	2,9	2,7	
Prendas de vestir y materiales	3,3	7,8	9,8	6,8	6,0	9,7	8,3	11,0	8,7	4,3	5,0	2,1	2,4	
Calzado	4,8	7,0	8,7	12,3	1,6	7,4	10,0	10,2	2,0	4,9	2,6	4,9	3,2	
Vivienda, agua, electricidad y otros combustibles	4,0	6,3	3,8	2,0	6,6	4,8	5,6	3,3	6,2	4,4	3,6	11,7	4,7	
Alquiler de la vivienda y gastos conexos	6,0	3,1	2,8	3,1	1,3	6,7	5,7	5,2	7,0	2,5	2,4	10,9	6,0	
Alquiler de la vivienda	6,1	3,1	2,5	3,2	1,0	7,0	5,5	5,3	6,7	2,2	2,3	10,9	6,3	
Electricidad, gas y otros combustibles	3,6	9,3	4,8	1,1	12,4	1,1	4,9	2,9	7,3	5,6	4,7	15,0	3,3	
Equipamiento y mantenimiento del hogar	4,3	5,2	6,0	4,6	6,4	8,8	8,0	6,9	5,7	5,2	6,0	5,9	5,2	
Bienes y servicios para la conservación del hogar	4,5	5,7	6,8	5,6	7,5	6,7	8,1	7,7	5,9	6,9	6,1	5,6	3,1	
Salud	4,3	4,3	7,0	6,7	7,2	6,8	4,5	5,3	7,0	5,2	5,6	4,0	5,2	
Productos medicinales, artefactos y equipos para la salud	5,2	3,6	6,9	7,2	7,4	7,4	3,1	5,8	6,8	5,7	5,4	3,6	4,7	
Gastos de prepagas	-0,1	10,9	6,1	7,9	9,6	4,2	11,4	0,2	11,3	0,5	6,8	6,4	8,1	
Transporte	6,1	6,6	5,4	6,1	5,9	7,2	3,5	3,5	6,4	5,9	8,1	5,8	4,9	
Adquisición de vehículos	5,6	5,5	4,8	7,1	6,5	6,2	3,1	2,7	4,9	4,2	4,3	5,1	5,3	
Funcionamiento de equipos de transporte personal	6,9	6,5	5,2	7,1	6,3	8,1	4,7	4,7	6,5	6,3	8,1	4,0	5,6	
Combustibles y lubricantes para vehículos de uso del hogar	7,6	7,3	5,6	8,0	6,1	6,3	2,6	4,5	7,3	6,8	8,0	3,1	5,2	
Transporte público	4,4	9,9	7,6	0,7	2,9	6,9	0,0	1,3	10,3	9,5	18,6	13,7	2,2	
Comunicación	2,7	2,1	3,4	3,5	0,5	7,3	4,4	3,7	10,7	7,5	6,2	8,0	5,5	
Servicios de telefonía e internet	2,6	2,1	2,4	4,0	0,0	6,2	4,4	4,5	10,6	7,4	6,2	8,0	5,4	
Recreación y cultura	3,5	3,3	3,5	4,2	4,5	12,8	5,7	5,8	4,5	7,6	4,9	7,8	5,3	
Servicios recreativos y culturales	2,3	3,4	1,7	6,2	3,2	10,7	6,2	6,1	2,8	10,5	3,0	7,9	5,1	
Periódicos, diarios, revistas, libros y artículos de papelería	7,1	3,6	4,5	3,0	4,5	8,0	11,0	10,4	7,0	6,4	5,5	5,7	7,3	
Educación	2,3	15,3	5,6	4,1	4,3	8,6	7,8	3,9	2,3	6,4	2,1	1,2	0,5	
Restaurantes y hoteles	6,1	4,7	6,9	6,6	6,2	8,5	6,8	4,3	4,8	4,3	8,5	7,7	9,7	
Restaurantes y comidas fuera del hogar	6,5	5,8	7,3	6,7	6,1	6,6	7,3	5,1	4,3	4,3	8,5	7,5	10,4	
Bienes y servicios varios	4,9	5,5	5,3	5,2	4,7	7,5	8,0	6,6	6,0	7,6	5,7	7,4	5,9	
Cuidado personal	5,3	5,4	5,4	5,4	4,6	7,2	8,3	6,8	6,1	7,5	5,7	6,9	5,9	

Fuente: INDEC, Dirección de Índices de Precios de Consumo.

6. Precios al consumidor

Cuadro 6.2.5 Índice de precios al consumidor. Variaciones porcentuales respecto al mes anterior según principales aperturas. Región Patagonia

Principales aperturas	Año 2022												Año 2023	
	Feb	Mar	Abr	May	Jun	Jul	Ago	Sep	Oct	Nov	Dic	Ene	Feb	
Nivel general	4,8	7,4	5,9	4,9	5,1	8,0	6,4	6,1	6,6	4,9	4,5	5,9	5,8	
Alimentos y bebidas no alcohólicas	6,0	9,2	6,7	4,6	4,6	7,3	6,8	6,7	7,2	3,9	3,4	5,5	8,1	
Alimentos	6,2	9,7	7,1	4,5	4,5	7,1	6,8	6,8	7,2	3,5	3,2	5,5	8,4	
Pan y cereales	5,0	11,7	9,5	5,3	4,9	7,1	6,0	5,3	7,1	5,3	4,6	4,8	5,8	
Carnes y derivados	5,4	11,5	7,7	4,7	3,8	6,5	4,8	4,9	4,7	0,9	1,5	4,7	13,8	
Leche, productos lácteos y huevos	6,0	7,6	6,9	4,5	5,3	7,2	8,5	6,9	7,6	4,8	4,7	4,9	6,1	
Aceites, grasas y manteca	3,7	6,1	7,4	6,2	6,3	7,3	6,0	8,6	9,1	4,9	3,8	4,9	5,7	
Frutas	8,5	2,3	3,6	4,3	0,9	7,3	9,5	7,9	10,8	11,5	10,8	6,6	8,3	
Verduras, tubérculos y legumbres	13,8	8,6	2,9	1,9	6,6	9,1	11,4	15,7	13,8	2,5	-0,8	11,0	1,5	
Azúcar, dulces, chocolate, golosinas, etc.	2,7	8,2	5,1	4,5	6,4	7,9	10,2	8,4	7,3	5,9	4,0	4,4	5,7	
Bebidas no alcohólicas	4,0	4,7	3,5	6,1	5,3	9,2	6,6	5,7	7,2	8,1	5,3	4,8	5,5	
Café, té, yerba y cacao	3,8	4,0	4,9	5,4	3,4	8,7	7,0	3,7	8,9	5,1	3,1	2,5	5,1	
Aguas minerales, bebidas gaseosas y jugos	4,1	5,1	2,8	6,4	6,2	9,4	6,3	6,7	6,5	9,5	6,2	5,8	5,7	
Bebidas alcohólicas y tabaco	2,5	6,8	2,3	5,3	6,9	5,3	6,8	9,1	5,1	6,5	7,1	7,9	4,7	
Bebidas alcohólicas	4,0	7,9	5,5	7,0	7,1	7,0	7,6	7,0	7,7	6,5	7,8	6,4	5,0	
Tabaco	1,4	6,0	0,0	4,1	6,8	4,1	6,1	10,7	3,0	6,5	6,4	9,0	4,5	
Prendas de vestir y calzado	5,3	8,8	9,2	6,3	7,0	11,7	7,6	8,0	5,9	5,2	4,2	3,9	5,1	
Prendas de vestir y materiales	4,8	9,9	9,7	7,2	6,3	10,2	7,6	9,0	5,0	5,4	4,4	4,4	5,0	
Calzado	6,6	6,2	7,8	4,2	8,6	15,4	7,7	5,5	8,2	4,9	3,8	2,7	5,3	
Vivienda, agua, electricidad y otros combustibles	2,9	9,0	5,4	2,4	5,0	5,5	3,2	2,7	6,9	6,2	4,3	8,1	3,8	
Alquiler de la vivienda y gastos conexos	3,0	8,5	3,4	1,5	2,8	2,3	4,2	1,1	6,6	1,5	0,3	5,5	7,0	
Alquiler de la vivienda	3,0	8,6	3,2	1,5	2,6	2,4	4,0	1,1	6,3	1,2	0,1	5,3	7,3	
Electricidad, gas y otros combustibles	3,1	6,1	7,2	2,4	8,2	6,5	2,3	3,6	6,1	12,1	8,1	7,8	1,9	
Equipamiento y mantenimiento del hogar	3,7	3,9	4,2	4,8	5,0	11,2	7,2	6,4	6,3	5,4	4,0	6,2	5,0	
Bienes y servicios para la conservación del hogar	5,1	5,6	5,4	6,2	6,9	7,2	9,0	7,1	6,9	6,6	5,3	6,6	3,0	
Salud	4,4	4,9	5,7	6,4	6,5	5,8	6,2	4,8	6,6	4,3	5,7	4,5	5,1	
Productos medicinales, artefactos y equipos para la salud	4,2	5,0	6,2	7,1	7,0	7,3	3,9	5,7	7,4	5,0	6,0	3,5	4,6	
Gastos de prepagas	2,6	5,4	4,3	6,5	9,6	4,3	10,0	0,4	11,2	1,0	7,0	6,4	6,3	
Transporte	5,4	4,9	4,6	5,6	4,7	7,0	5,7	5,4	5,1	5,8	5,1	5,8	4,9	
Adquisición de vehículos	2,7	5,2	5,0	5,4	4,9	6,5	6,8	4,2	4,0	6,2	3,7	5,7	5,7	
Funcionamiento de equipos de transporte personal	7,8	6,4	5,6	6,9	3,7	5,5	5,2	6,0	6,2	6,2	6,8	4,4	4,8	
Combustibles y lubricantes para vehículos de uso del hogar	8,8	6,5	5,2	8,2	3,3	3,3	3,6	6,1	5,5	7,1	5,9	4,0	4,3	
Transporte público	9,8	-0,8	-0,5	2,0	7,3	15,0	2,6	9,4	5,7	3,1	5,8	11,0	1,7	
Comunicación	0,6	2,6	3,6	4,0	0,5	5,9	5,6	3,4	10,5	6,4	3,6	9,3	4,0	
Servicios de telefonía e internet	0,3	2,3	3,6	3,9	0,0	5,9	5,1	3,6	10,7	5,8	3,6	9,8	2,8	
Recreación y cultura	4,0	4,3	4,0	5,2	4,0	9,7	7,4	6,5	6,8	3,6	6,0	7,1	4,6	
Servicios recreativos y culturales	6,0	4,0	3,1	6,9	3,3	5,8	4,5	7,6	4,7	4,2	7,9	5,9	7,3	
Periódicos, diarios, revistas, libros y artículos de papelería	6,7	5,4	4,4	4,3	5,0	9,6	13,3	8,1	8,2	4,6	3,8	6,9	7,0	
Educación	2,3	42,9	1,8	1,8	0,9	4,8	4,9	2,2	3,6	0,7	1,7	0,3	2,7	
Restaurantes y hoteles	7,5	6,4	7,9	3,6	7,0	10,3	6,5	7,3	7,7	5,9	7,4	8,3	6,7	
Restaurantes y comidas fuera del hogar	7,9	7,4	8,2	3,5	6,9	8,8	6,9	8,1	7,4	5,9	7,3	8,1	7,1	
Bienes y servicios varios	4,0	6,9	5,4	4,8	5,2	7,3	8,4	5,9	10,5	5,0	5,1	6,3	4,7	
Cuidado personal	4,0	7,4	5,0	4,7	5,5	7,6	9,0	6,1	10,3	4,9	5,1	5,9	4,0	

Fuente: INDEC, Dirección de Índices de Precios de Consumo.

Nota explicativa

Precios acordados entre el Estado y las empresas

Los precios relevados que se encuentran dentro de programas de acuerdo entre el Estado y el sector empresarial para febrero representan el 3,17% del total de precios relevados en el GBA.

La presencia de estos precios en la muestra no depende de decisiones de relevamiento. En general, los productos que forman parte de un acuerdo de precios se actualizan con cierta periodicidad y se modifican las presentaciones incluidas.

En el enlace https://www.indec.gov.ar/ftp/cuadros/economia/sh_ipc_precios_promedio.xls se encuentra disponible el cuadro con los porcentajes de precios acordados dentro de la muestra de precios relevados para una selección de los ítems de la canasta desde abril de 2016.

Cuadro 6.3 Índice de precios al consumidor. Porcentaje de precios relevados que se encuentran dentro de programas acordados entre el Estado y las empresas

Región Gran Buenos Aires	Año 2022												Año 2023	
	Feb	Mar	Abr	May	Jun	Jul	Ago	Sep	Oct	Nov	Dic	Ene	Feb	
Total de precios relevados	7,75	6,95	6,23	5,98	5,74	4,96	4,45	3,87	2,67	2,08	2,88	3,65	3,17	
Galletitas dulces envasadas sin relleno	35,3	31,6	31,7	34,2	35,6	31,7	34,7	17,8	12,6	13,2	17,1	14,9	10,3	
Galletitas de agua envasadas	37,7	36,8	33,0	13,8	10,8	15,3	18,5	12,6	16,4	10,3	7,9	13,4	22,1	
Harina de trigo común	42,1	54,1	60,8	68,5	64,8	65,4	57,3	37,0	11,5	2,7	4,9	6,9	2,0	
Paleta	0,3	2,3	3,0	4,8	3,8	5,1	4,9	3,9	1,7	1,6	1,8	0,9	1,5	
Carne picada común	3,6	6,9	3,6	0,0	0,7	0,0	0,0	0,6	-	-	-	-	-	
Hamburguesas congeladas	8,2	6,9	6,2	6,1	4,3	5,0	0,9	0,6	-	-	-	0,3	0,3	
Salchicha tipo viena	51,7	44,9	34,8	23,6	23,1	22,3	20,8	19,7	10,3	1,4	0,4	1,1	-	
Fideos secos tipo guisero	18,3	15,6	13,5	3,4	3,9	1,9	2,9	1,6	1,2	0,9	1,2	1,2	0,4	
Arvejas en conserva	29,6	25,7	19,1	9,8	9,6	9,4	10,1	6,1	7,6	5,9	3,0	3,0	2,8	
Leche fresca entera en sachet	5,1	2,1	1,1	0,3	0,3	0,3	0,9	0,3	28,3	47,9	47,2	60,1	44,1	
Papa	-	0,0	1,5	3,8	3,7	3,5	1,2	0,6	1,0	-	-	0,3	0,6	
Azúcar	10,4	20,2	12,8	9,8	5,0	0,8	2,2	1,1	1,7	3,0	2,8	3,9	1,4	
Vinagre	2,7	2,8	3,9	3,1	3,8	4,3	1,2	2,7	1,7	2,3	3,2	6,8	5,3	
Gaseosa base cola	85,6	78,7	74,1	73,1	69,7	68,5	71,6	65,1	49,0	34,7	12,3	12,3	6,1	
Jugo de fruta concentrado	82,4	46,7	30,8	14,9	9,3	1,9	2,2	2,2	0,6	1,5	12,1	5,0	17,2	
Yerba mate	47,9	53,9	52,5	54,6	55,0	51,4	56,9	58,1	30,3	9,4	10,4	14,8	14,7	
Lavandina	50,0	45,9	36,9	33,5	32,8	17,7	3,5	0,6	-	0,6	0,6	1,8	1,7	

Fuente: INDEC, Dirección de Índices de Precios de Consumo.

Enlaces a más detalles

Pueden consultarse las series desde diciembre de 2016 hasta el período de referencia de esta publicación en los cuadros que se encuentran en formato digital disponibles en: https://www.indec.gob.ar/ftp/cuadros/economia/sh_ipc_03_23.xls

La serie de precios promedio está disponible en: https://www.indec.gob.ar/ftp/cuadros/economia/sh_ipc_precios_promedio.xls

También se puede acceder al archivo de las series de las principales aperturas regionales, desde diciembre de 2016, en: https://www.indec.gob.ar/ftp/cuadros/economia/sh_ipc_aperturas.xls

Cuadros

Página

7.1.1	Variación porcentual del Índice de precios internos al por mayor (IPIM), base 1993=100, entre cada período y el inmediato anterior, por principales aperturas	128
7.1.2	Variación porcentual del Índice de precios internos básicos al por mayor (IPIB), base 1993=100, entre cada período y el inmediato anterior, por principales aperturas	128
7.1.3	Variación porcentual del Índice de precios básicos del productor (IPP), base 1993=100, entre cada período y el inmediato anterior, por principales aperturas	129
7.2.1	Variación porcentual del Índice de precios internos al por mayor (IPIM), base 1993=100, desagregado hasta dos dígitos	130
7.2.2	Variación porcentual del Índice de precios internos básicos al por mayor (IPIB), base 1993=100, desagregado hasta dos dígitos	131
7.2.3	Variación porcentual del Índice de precios básicos del productor (IPP), base 1993=100, desagregado hasta dos dígitos	132
7.3.1	Variación porcentual del Índice de precios internos al por mayor (IPIM), base 1993=100, respecto al mismo mes del año anterior, desagregado hasta dos dígitos	133
7.3.2	Variación porcentual del Índice de precios internos básicos al por mayor (IPIB), base 1993=100, respecto al mismo mes del año anterior, desagregado hasta dos dígitos	134
7.3.3	Variación porcentual del Índice de precios básicos del productor (IPP), base 1993=100, respecto al mismo mes del año anterior, desagregado hasta dos dígitos	135

7 Sistema de índices de precios mayoristas

El Sistema de índices de precios mayoristas (SIPM), base 1993=100, presenta tres índices:

El **Índice de precios internos al por mayor (IPIM)** mide la evolución de los precios de los productos de origen nacional e importado ofrecidos en el mercado interno. Los precios observados incluyen el impuesto al valor agregado (IVA), los impuestos internos y otros gravámenes contenidos en el precio, como el impuesto a los combustibles. Este índice, por su cobertura, es el que más se asemeja al anterior Índice de precios al por mayor, base 1981=100.

El **Índice de precios internos básicos al por mayor (IPIB)** tiene igual cobertura que el IPIM, pero los precios se consideran sin impuestos. En este índice, como en el IPIM, las ponderaciones se calculan considerando los valores de producción netos de exportaciones.

El **Índice de precios básicos del productor (IPP)** mide la evolución de los precios de productos exclusivamente de origen nacional; por lo tanto, no incluye importaciones. Pero en las ponderaciones, a diferencia de lo que sucede en los dos índices anteriores, se consideran tanto la producción con destino interno como la destinada a la exportación. El tratamiento impositivo es el mismo que en el IPIB.

Las ponderaciones del sector primario son valores brutos de producción netos de impuestos estimados por las cuentas nacionales; las del sector manufacturero son valores de producción provenientes del Censo Nacional Económico de 1994 (que suministró datos de 1993); la energía eléctrica está ponderada con la facturación de las empresas distribuidoras; y las del sector de productos importados se calcularon a partir del valor CIF (costo, seguro y flete) de las importaciones realizadas durante 1993. Las ponderaciones de cada índice son consistentes con la cobertura y el tratamiento impositivo de cada uno de ellos. Para el cálculo se utiliza una fórmula de ponderaciones fijas referidas al año base, del tipo Laspeyres.

La estructura del SIPM está diseñada sobre la base de dos nomenclaturas de Naciones Unidas: la Clasificación Industrial Internacional Uniforme, Revisión 3 (CIU Rev. 3), para los niveles de agregación más altos, y la Clasificación Central de Productos (CPC), para los niveles elementales.

Los precios observados corresponden al día 15 de cada mes, salvo excepciones, ya que en algunos sectores se trata de promedios mensuales (de precios diarios o de varios precios durante el mes) o de precios de la semana que incluyen el día 15. Para más información, consultar la metodología.

Estructura de ponderaciones de los índices de precios mayoristas, base 1993=100

	IPIM	IPIB	IPP
Nivel general	100,00	100,00	100,00
Productos nacionales	92,71	92,52	///
Primarios	19,36	19,98	21,68
Manufacturados y energía eléctrica	73,35	72,54	78,32
Productos importados	7,29	7,48	///

Estructura de ponderaciones del IPIM

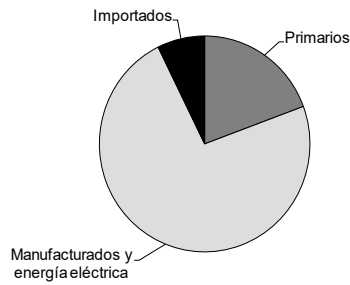

Estructura de ponderaciones del IPIB

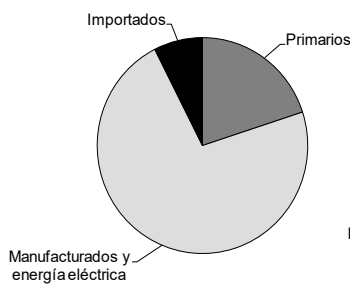

Estructura de ponderaciones del IPP

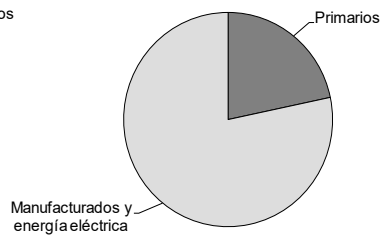

7. Precios mayoristas

Cuadro 7.1.1 Variación porcentual del Índice de precios internos al por mayor (IPIM), base 1993=100, entre cada período y el inmediato anterior, por principales aperturas

Período	Nivel general	Productos nacionales			Productos importados	
		Total	Primarios	Manufacturados y energía eléctrica		
2022	Feb	4,7	4,9	5,2	4,8	2,8
	Mar	6,3	6,4	6,8	6,3	5,4
	Abr	5,9	5,8	5,0	6,1	6,6
	May	5,2	5,2	3,7	5,7	4,7
	Jun	4,8	5,0	3,4	5,5	2,5
	Jul	7,1	7,0	3,9	7,9	8,6
	Ago	8,2	8,1	9,5	7,7	9,1
	Sep	5,5	5,4	4,5	5,7	6,2
	Oct	4,8	4,6	2,0	5,4	6,6
	Nov	6,3	6,1	5,4	6,3	8,2
	Dic	6,1	6,0	8,7	5,2	8,0
2023	Ene	6,5	6,3	10,2	5,2	8,5
	Feb*	7,0	6,8	8,8	6,2	9,2

Fuente: INDEC, Dirección Nacional de Estadísticas de Precios. Dirección de Índices de Precios de la Producción.

Cuadro 7.1.2 Variación porcentual del Índice de precios internos básicos al por mayor (IPIB), base 1993=100, entre cada período y el inmediato anterior, por principales aperturas

Período	Nivel general	Productos nacionales			Productos importados	
		Total	Primarios	Manufacturados y energía eléctrica		
2022	Feb	5,0	5,2	6,1	4,8	2,8
	Mar	7,0	7,1	9,4	6,2	5,4
	Abr	5,7	5,6	4,2	6,2	6,6
	May	5,1	5,2	3,8	5,7	4,7
	Jun	4,3	4,4	2,2	5,4	2,5
	Jul	6,7	6,5	2,4	8,1	8,6
	Ago	8,1	8,0	8,3	7,9	9,0
	Sep	5,9	5,8	6,9	5,4	6,2
	Oct	4,6	4,4	1,6	5,5	6,6
	Nov	6,7	6,6	7,8	6,1	8,2
	Dic	6,9	6,8	10,3	5,4	8,0
2023	Ene	6,6	6,5	9,9	5,1	8,4
	Feb*	6,9	6,6	7,2	6,4	9,3

Fuente: INDEC, Dirección Nacional de Estadísticas de Precios. Dirección de Índices de Precios de la Producción.

Cuadro 7.1.3 Variación porcentual del Índice de precios básicos del productor (IPP), base 1993=100, entre cada período y el inmediato anterior, por principales aperturas

Período	Productos nacionales		
	Nivel general	Primarios	Manufacturados y energía eléctrica
2022			
Feb	5,3	6,2	5,0
Mar	8,1	10,2	7,2
Abr	5,2	3,9	5,8
May	5,0	4,1	5,5
Jun	4,1	1,8	5,1
Jul	5,9	1,8	7,6
Ago	7,8	7,9	7,8
Sep	6,4	7,8	5,8
Oct	4,0	1,8	4,9
Nov	6,9	8,8	6,2
Dic	7,2	11,1	5,7
2023			
Ene	6,6	10,2	5,1
Feb*	6,4	6,6	6,3

Fuente: INDEC, Dirección Nacional de Estadísticas de Precios. Dirección de Índices de Precios de la Producción.

7. Precios mayoristas

Cuadro 7.2.1 Variación porcentual del Índice de precios internos al por mayor (IPIM), base 1993=100, desagregado hasta dos dígitos

Concepto	2022											2023	
	Feb	Mar	Abr	May	Jun	Jul	Ago	Sep	Oct	Nov	Dic	Ene	Feb*
Nivel general	4,7	6,3	5,9	5,2	4,8	7,1	8,2	5,5	4,8	6,3	6,1	6,5	7,0
N Nacional	4,9	6,4	5,8	5,2	5,0	7,0	8,1	5,4	4,6	6,1	6,0	6,3	6,8
1 Primarios	5,2	6,8	5,0	3,7	3,4	3,9	9,5	4,5	2,0	5,4	8,7	10,2	8,8
A Productos agropecuarios	9,3	6,1	3,2	2,7	0,6	2,3	10,2	6,6	-0,2	5,8	10,1	13,0	10,3
B Productos pesqueros	-0,5	12,5	-2,2	8,6	-1,1	14,6	15,9	2,9	-1,1	3,3	-2,1	-3,8	16,7
11 Petróleo crudo y gas natural	-0,3	7,5	8,6	4,3	7,8	5,1	8,2	1,5	5,3	4,6	7,7	7,6	6,1
14 Productos minerales no metalíferos	3,4	6,8	3,0	11,0	5,9	6,6	6,4	8,5	5,6	9,0	6,8	5,2	7,4
2 Manufacturados y energía eléctrica	4,8	6,3	6,1	5,7	5,5	7,9	7,7	5,7	5,4	6,3	5,2	5,2	6,2
D Productos manufacturados	4,7	6,3	6,2	5,3	5,4	8,0	7,9	5,6	5,4	6,3	5,4	5,3	6,2
15 Alimentos y bebidas	4,6	10,0	5,9	3,9	3,7	5,7	7,6	5,7	5,1	5,6	5,9	4,1	8,1
16 Tabaco	0,0	8,8	-0,5	0,0	13,7	0,0	11,5	13,7	2,1	16,8	0,2	14,2	0,0
17 Productos textiles	5,8	5,6	5,8	5,5	6,2	8,1	9,6	8,0	4,2	2,8	3,2	3,7	5,5
18 Prendas de materiales textiles	14,4	6,6	6,1	3,4	4,2	16,0	9,7	4,7	7,0	3,1	4,0	2,1	8,3
19 Cuero, artículos de marroquinería y calzado	2,9	4,1	3,8	4,3	5,7	16,6	10,4	3,7	3,4	7,0	5,7	5,3	8,8
20 Madera y productos de madera excepto muebles	3,7	6,1	2,3	6,0	3,5	8,7	8,7	4,6	5,8	4,2	4,5	2,8	5,1
21 Papel y productos de papel	1,4	6,6	8,3	8,1	5,4	14,3	9,6	0,5	6,9	7,3	5,9	6,0	6,1
22 Impresiones y reproducción de grabaciones	2,6	2,1	11,0	2,1	4,9	3,6	17,6	15,4	4,2	9,4	2,6	3,8	7,6
23 Productos refinados del petróleo	8,7	8,2	10,4	7,4	6,4	6,9	2,9	6,1	4,4	7,2	4,2	3,1	5,1
24 Sustancias y productos químicos	4,4	6,9	5,0	7,2	4,8	8,7	7,9	3,9	5,3	5,5	6,1	5,1	6,4
25 Productos de caucho y plástico	4,0	5,1	4,6	5,4	4,6	9,4	6,4	6,0	7,0	5,7	6,1	6,4	6,2
26 Productos de minerales no metálicos	3,7	3,6	7,2	5,5	6,1	6,6	8,1	7,9	7,3	6,1	5,4	5,6	5,2
27 Productos metálicos básicos	3,1	3,4	7,1	6,3	4,0	5,9	7,3	5,5	5,3	6,8	6,2	5,2	7,2
28 Productos metálicos excepto máquinas y equipos	4,1	5,0	6,1	3,3	6,8	8,9	10,6	3,5	5,5	5,9	5,7	3,3	5,1
29 Máquinas y equipos	3,4	3,4	5,6	4,5	5,4	11,2	9,8	6,1	6,6	5,3	6,4	7,0	6,2
31 Máquinas y aparatos eléctricos	3,4	3,5	4,7	4,9	3,7	9,4	8,9	5,3	7,2	8,6	6,9	8,0	6,7
32 Equipos y aparatos de radio y televisión	2,5	1,8	2,4	-0,8	3,3	11,9	5,0	4,0	2,9	4,8	1,7	1,7	3,1
33 Equipos para medicina e instrumentos de medición	2,4	3,7	4,6	2,7	3,0	9,1	12,8	5,2	5,1	10,3	5,1	5,5	5,2
34 Vehículos automotores, carrocerías y repuestos	5,6	4,2	5,1	4,7	6,8	7,8	7,3	4,7	6,3	5,5	7,0	6,6	6,3
35 Otros medios de transporte	5,2	1,2	3,4	4,9	4,8	16,8	8,3	1,7	6,0	3,5	6,1	9,7	4,4
36 Muebles y otros productos industriales	5,4	3,5	6,2	7,1	1,2	18,3	9,7	7,2	3,9	6,1	3,8	7,0	7,6
E Energía eléctrica	10,9	3,9	3,9	29,8	8,0	1,1	0,3	7,0	1,5	6,4	-1,0	1,8	10,8
I Importado	2,8	5,4	6,6	4,7	2,5	8,6	9,1	6,2	6,6	8,2	8,0	8,5	9,2

Fuente: INDEC, Dirección Nacional de Estadísticas de Precios. Dirección de Índices de Precios de la Producción.

7. Precios mayoristas

Cuadro 7.2.2 Variación porcentual del Índice de precios internos básicos al por mayor (IPIB), base 1993=100, desagregado hasta dos dígitos

Concepto	2022											2023	
	Feb	Mar	Abr	May	Jun	Jul	Ago	Sep	Oct	Nov	Dic	Ene	Feb*
Nivel general	5,0	7,0	5,7	5,1	4,3	6,7	8,1	5,9	4,6	6,7	6,9	6,6	6,9
N Nacional	5,2	7,1	5,6	5,2	4,4	6,5	8,0	5,8	4,4	6,6	6,8	6,5	6,6
1 Primarios	6,1	9,4	4,2	3,8	2,2	2,4	8,3	6,9	1,6	7,8	10,3	9,9	7,2
A Productos agropecuarios	9,3	10,1	2,7	3,3	-0,2	0,7	8,1	9,5	-0,1	9,4	12,1	11,4	7,3
B Productos pesqueros	-0,5	12,5	-2,2	8,6	-1,1	14,6	15,9	2,9	-1,1	3,3	-2,1	-3,8	16,7
11 Petróleo crudo y gas natural	-0,3	7,5	8,6	4,3	7,8	5,1	8,2	1,5	5,3	4,6	7,7	7,6	6,1
14 Productos minerales no metalíferos	3,4	6,8	3,0	11,0	5,9	6,6	6,4	8,5	5,6	9,0	6,8	5,2	7,4
2 Manufacturados y energía eléctrica	4,8	6,2	6,2	5,7	5,4	8,1	7,9	5,4	5,5	6,1	5,4	5,1	6,4
D Productos manufacturados	4,7	6,2	6,2	5,3	5,3	8,3	8,0	5,4	5,6	6,1	5,5	5,2	6,4
15 Alimentos y bebidas	4,6	10,1	5,9	3,9	3,6	5,7	7,5	5,7	5,1	5,6	5,9	4,1	8,2
16 Tabaco	0,0	9,8	-3,1	0,0	16,3	-0,6	18,1	14,2	2,5	19,0	0,5	15,5	0,0
17 Productos textiles	5,8	5,6	5,8	5,5	6,2	8,1	9,6	8,0	4,2	2,8	3,2	3,7	5,5
18 Prendas de materiales textiles	14,4	6,6	6,1	3,4	4,2	16,0	9,7	4,7	7,0	3,1	4,0	2,1	8,3
19 Cuero, artículos de marroquinería y calzado	2,9	4,1	3,8	4,3	5,7	16,6	10,4	3,7	3,4	7,0	5,7	5,3	8,8
20 Madera y productos de madera excepto muebles	3,7	6,1	2,3	6,0	3,5	8,7	8,7	4,6	5,8	4,2	4,5	2,8	5,1
21 Papel y productos de papel	1,4	6,6	8,3	8,1	5,4	14,3	9,6	0,5	6,9	7,3	5,9	6,0	6,1
22 Impresiones y reproducción de grabaciones	2,5	2,3	10,6	2,2	4,9	3,7	16,6	14,8	4,4	9,0	2,9	4,2	7,6
23 Productos refinados del petróleo	8,1	8,0	11,0	7,5	7,0	7,6	3,2	5,5	4,5	7,2	4,0	3,3	4,7
24 Sustancias y productos químicos	4,4	6,9	5,0	7,2	4,8	8,7	7,9	3,9	5,3	5,5	6,1	5,1	6,4
25 Productos de caucho y plástico	4,0	5,1	4,6	5,3	4,6	9,4	6,4	6,0	7,0	5,7	6,1	6,4	6,2
26 Productos de minerales no metálicos	3,7	3,6	7,2	5,5	6,1	6,6	8,1	7,9	7,3	6,1	5,4	5,6	5,2
27 Productos metálicos básicos	3,1	3,4	7,1	6,3	4,0	5,9	7,3	5,5	5,3	6,8	6,2	5,2	7,2
28 Productos metálicos excepto máquinas y equipos	4,1	5,0	6,1	3,3	6,8	8,9	10,6	3,6	5,5	5,9	5,7	3,3	5,1
29 Máquinas y equipos	3,4	3,4	5,7	4,5	5,4	11,3	9,9	6,0	6,7	5,3	6,3	7,1	6,2
31 Máquinas y aparatos eléctricos	3,4	3,6	4,7	5,0	3,8	9,5	8,9	5,3	7,2	8,6	7,0	8,0	6,7
32 Equipos y aparatos de radio y televisión	2,5	1,8	2,4	-0,8	3,3	11,9	5,0	4,0	2,9	4,8	1,7	1,7	3,1
33 Equipos para medicina e instrumentos de medición	2,4	3,7	4,6	2,7	3,0	9,1	13,1	5,2	5,1	10,1	5,1	5,6	5,0
34 Vehículos automotores, carrocerías y repuestos	5,6	4,2	5,1	4,7	6,9	7,7	7,2	4,7	6,4	5,5	7,1	6,7	6,4
35 Otros medios de transporte	5,2	1,2	3,4	4,9	4,8	16,8	8,3	1,7	6,0	3,5	6,1	9,7	4,4
36 Muebles y otros productos industriales	5,4	3,5	6,2	7,1	1,2	18,3	9,7	7,2	3,9	6,1	3,8	7,0	7,6
E Energía eléctrica	10,9	3,9	3,9	29,8	8,0	1,1	0,3	7,0	1,5	6,4	-1,0	1,8	10,8
I Importado	2,8	5,4	6,6	4,7	2,5	8,6	9,0	6,2	6,6	8,2	8,0	8,4	9,3

Fuente: INDEC, Dirección Nacional de Estadísticas de Precios. Dirección de Índices de Precios de la Producción.

7. Precios mayoristas

Cuadro 7.2.3 Variación porcentual del Índice de precios básicos del productor (IPP), base 1993=100, desagregado hasta dos dígitos

Concepto	2022											2023	
	Feb	Mar	Abr	May	Jun	Jul	Ago	Sep	Oct	Nov	Dic	Ene	Feb*
Nivel general	5,3	8,1	5,2	5,0	4,1	5,9	7,8	6,4	4,0	6,9	7,2	6,6	6,4
1 Primarios	6,2	10,2	3,9	4,1	1,8	1,8	7,9	7,8	1,8	8,8	11,1	10,2	6,6
A Productos agropecuarios	9,1	11,2	2,4	3,8	-0,6	-0,0	7,6	10,8	0,3	10,7	12,9	11,6	6,6
B Productos pesqueros	-0,5	12,5	-2,2	8,6	-1,1	14,6	15,9	2,9	-1,1	3,3	-2,1	-3,8	16,7
11 Petróleo crudo y gas natural	-0,3	7,5	8,6	4,3	7,8	5,1	8,2	1,5	5,3	4,6	7,7	7,6	6,1
14 Productos minerales no metalíferos	3,4	6,8	3,0	11,0	5,9	6,6	6,4	8,5	5,6	9,0	6,8	5,2	7,4
2 Manufacturados y energía eléctrica	5,0	7,2	5,8	5,5	5,1	7,6	7,8	5,8	4,9	6,2	5,7	5,1	6,3
D Productos manufacturados	4,9	7,2	5,9	5,1	5,0	7,7	7,9	5,8	4,9	6,2	5,8	5,1	6,3
15 Alimentos y bebidas	5,6	14,2	4,3	3,0	2,9	3,5	7,2	7,7	2,2	6,2	7,0	4,1	7,4
16 Tabaco	0,0	9,8	-3,1	0,0	16,3	-0,6	18,1	14,2	2,5	19,0	0,5	15,5	0,0
17 Productos textiles	5,8	5,6	5,8	5,6	6,2	8,1	9,6	8,1	4,2	2,7	3,3	3,6	5,5
18 Prendas de materiales textiles	14,4	6,6	6,1	3,4	4,2	16,0	9,7	4,7	7,0	3,1	4,0	2,1	8,3
19 Cuero, artículos de marroquinería y calzado	3,8	3,8	4,0	5,0	5,7	14,4	9,5	3,7	3,9	7,2	5,9	5,5	8,1
20 Madera y productos de madera excepto muebles	3,7	6,1	2,3	6,0	3,5	8,7	8,7	4,6	5,8	4,2	4,5	2,8	5,0
21 Papel y productos de papel	1,4	6,6	8,3	8,1	5,4	14,1	9,6	0,6	6,9	7,3	5,8	6,0	6,1
22 Impresiones y reproducción de grabaciones	2,5	2,3	10,6	2,2	4,9	3,7	16,5	14,7	4,5	8,9	2,9	4,2	7,6
23 Productos refinados del petróleo	8,1	8,0	11,0	7,5	7,0	7,6	3,2	5,5	4,5	7,2	4,0	3,3	4,7
24 Sustancias y productos químicos	4,4	6,9	5,1	7,3	4,7	8,7	8,1	3,6	5,2	5,5	6,2	5,1	6,3
25 Productos de caucho y plástico	4,0	5,1	4,6	5,4	4,6	9,4	6,4	6,1	7,0	5,7	6,1	6,4	6,2
26 Productos de minerales no metálicos	3,7	3,6	7,2	5,5	6,1	6,6	8,1	7,9	7,3	6,1	5,4	5,5	5,2
27 Productos metálicos básicos	3,1	3,7	6,9	6,2	4,1	5,7	7,3	5,7	5,4	6,6	6,2	5,2	7,0
28 Productos metálicos excepto máquinas y equipos	4,1	5,0	6,1	3,3	6,8	8,9	10,5	3,6	5,5	5,9	5,7	3,4	5,1
29 Máquinas y equipos	3,4	3,4	5,7	4,5	5,4	11,3	9,8	6,0	6,6	5,3	6,3	7,1	6,2
31 Máquinas y aparatos eléctricos	3,4	3,5	4,7	4,9	3,8	9,5	8,9	5,3	7,2	8,5	7,0	8,0	6,7
32 Equipos y aparatos de radio y televisión	2,5	1,8	2,4	-0,8	3,3	11,9	5,0	4,0	2,9	4,8	1,7	1,7	3,1
33 Equipos para medicina e instrumentos de medición	2,4	3,7	4,6	2,7	3,0	9,1	13,0	5,2	5,1	10,2	5,1	5,5	5,1
34 Vehículos automotores, carrocerías y repuestos	5,6	4,2	5,1	4,6	6,8	7,9	7,4	4,8	6,4	5,6	7,1	6,7	6,4
35 Otros medios de transporte	5,2	1,2	3,4	4,9	4,8	16,8	8,3	1,7	6,0	3,5	6,1	9,7	4,4
36 Muebles y otros productos industriales	5,3	3,5	6,3	7,0	1,3	18,2	9,5	7,2	4,0	6,2	3,8	7,2	7,5
E Energía eléctrica	10,9	3,9	3,9	29,8	8,0	1,1	0,3	7,0	1,5	6,4	-1,0	1,8	10,8

Fuente: INDEC, Dirección Nacional de Estadísticas de Precios. Dirección de Índices de Precios de la Producción.

7. Precios mayoristas

Cuadro 7.3.1 Variación porcentual del Índice de precios internos al por mayor (IPIM), base 1993=100, respecto al mismo mes del año anterior, desagregado hasta dos dígitos

Concepto	Variación porcentual respecto al mismo mes del año anterior												
	2022											2023	
	Feb	Mar	Abr	May	Jun	Jul	Ago	Sep	Oct	Nov	Dic	Ene	Feb*
Nivel general	46,8	50,3	51,9	54,8	57,3	64,8	73,9	78,4	81,8	87,7	94,8	100,0	104,3
N Nacional	47,9	51,6	52,9	55,7	58,4	65,7	74,5	79,1	82,1	87,8	94,4	99,0	102,7
1 Primarios	39,7	47,2	47,2	51,9	56,0	58,8	72,4	74,2	73,0	76,8	88,7	93,7	100,3
A Productos agropecuarios	50,6	59,3	57,4	58,9	63,4	64,3	79,4	82,5	78,3	80,3	89,3	95,3	97,1
B Productos pesqueros	70,5	89,1	73,7	86,1	86,3	104,1	122,0	96,6	87,6	76,2	75,2	54,7	81,3
11 Petróleo crudo y gas natural	22,5	28,4	32,0	39,6	44,0	48,6	60,1	61,0	63,8	70,6	87,3	93,0	105,4
14 Productos minerales no metalíferos	57,2	60,3	61,5	69,7	76,7	74,8	84,5	90,7	96,6	102,8	113,0	112,8	121,0
2 Manufacturados y energía eléctrica	50,6	53,0	54,7	56,9	59,2	67,7	75,2	80,5	84,8	91,0	96,1	100,7	103,4
D Productos manufacturados	50,4	53,1	54,9	56,5	58,6	67,4	75,0	80,2	84,8	90,9	96,1	100,7	103,5
15 Alimentos y bebidas	47,8	57,9	61,2	61,7	63,5	69,0	75,0	80,5	82,4	87,5	91,5	93,1	99,7
16 Tabaco	34,0	33,7	32,9	33,6	40,0	40,0	56,2	66,3	68,1	96,4	86,5	112,9	112,9
17 Productos textiles	57,7	58,5	62,0	64,8	68,4	77,2	85,6	94,8	97,4	95,6	93,5	94,1	93,6
18 Prendas de materiales textiles	67,0	73,2	72,7	74,8	79,9	101,8	106,3	112,1	115,9	117,1	119,5	117,4	105,9
19 Cuero, artículos de marroquinería y calzado	48,0	49,9	48,6	50,2	55,4	70,6	80,0	83,1	84,0	88,9	96,5	101,7	113,1
20 Madera y productos de madera excepto muebles	74,2	66,4	65,9	69,6	64,3	71,5	80,8	74,2	81,2	81,3	82,1	80,9	83,2
21 Papel y productos de papel	37,5	44,7	51,0	60,7	63,2	78,9	94,0	88,4	94,3	104,2	114,4	116,3	126,3
22 Impresiones y reproducción de grabaciones	61,7	59,6	74,1	70,3	65,9	63,4	79,3	101,3	106,5	106,7	108,4	112,6	123,1
23 Productos refinados del petróleo	48,4	52,5	53,8	54,5	55,6	66,0	69,1	76,8	83,4	95,4	103,7	108,3	101,4
24 Sustancias y productos químicos	51,2	53,6	51,0	55,2	58,1	69,6	75,2	79,5	84,5	88,4	95,3	98,8	102,6
25 Productos de caucho y plástico	54,9	54,3	51,2	53,1	55,0	63,6	69,4	76,5	83,6	85,9	92,1	98,4	102,7
26 Productos de minerales no metálicos	48,9	48,7	52,5	53,5	58,9	63,8	70,8	79,9	85,9	92,7	98,0	102,7	105,7
27 Productos metálicos básicos	55,7	55,0	59,0	62,5	59,3	62,2	68,2	71,3	75,0	78,8	85,9	90,4	97,9
28 Productos metálicos excepto máquinas y equipos	56,4	56,7	59,5	56,6	58,5	66,7	75,8	78,6	81,7	85,6	93,1	94,4	96,3
29 Máquinas y equipos	47,3	47,6	51,3	50,4	54,4	66,0	77,7	82,6	88,7	92,2	98,9	105,7	111,1
31 Máquinas y aparatos eléctricos	47,2	42,8	41,2	46,7	45,1	56,1	66,8	72,3	78,8	88,9	98,7	105,9	112,5
32 Equipos y aparatos de radio y televisión	21,4	17,1	17,5	16,0	16,6	29,9	33,9	38,7	40,8	47,0	48,1	49,1	49,9
33 Equipos para medicina e instrumentos de medición	37,0	36,4	41,5	40,2	41,8	51,1	65,3	73,2	75,5	92,8	91,3	95,4	100,8
34 Vehículos automotores, carrocerías y repuestos	55,7	54,9	56,3	56,5	61,0	69,2	76,2	78,3	84,3	87,5	94,3	100,3	101,7
35 Otros medios de transporte	89,8	87,9	89,9	71,7	76,8	102,4	117,3	111,0	107,5	95,4	91,5	98,7	97,2
36 Muebles y otros productos industriales	54,2	53,6	60,3	60,0	59,4	73,6	85,3	96,1	97,6	105,3	106,7	114,2	118,7
E Energía eléctrica	60,8	49,7	42,8	76,2	89,0	89,0	84,7	98,4	84,4	99,6	95,6	98,3	98,1
I Importado	35,5	36,0	41,4	44,5	44,5	54,3	66,2	71,0	78,0	86,3	98,6	111,0	124,1

Fuente: INDEC, Dirección Nacional de Estadísticas de Precios. Dirección de Índices de Precios de la Producción.

7. Precios mayoristas

Cuadro 7.3.2 Variación porcentual del Índice de precios internos básicos al por mayor (IPIB), base 1993=100, respecto al mismo mes del año anterior, desagregado hasta dos dígitos

Concepto	Variación porcentual respecto al mismo mes del año anterior												
	2022											2023	
	Feb	Mar	Abr	May	Jun	Jul	Ago	Sep	Oct	Nov	Dic	Ene	Feb*
Nivel general	47,2	51,9	53,2	56,0	58,9	65,9	74,5	79,5	82,5	88,9	97,0	101,7	105,4
N Nacional	48,2	53,3	54,2	57,0	60,2	66,9	75,2	80,3	82,9	89,2	96,9	101,0	103,9
1 Primarios	41,0	52,2	51,1	54,8	60,0	61,7	72,0	77,4	75,9	84,0	97,8	101,9	103,8
A Productos agropecuarios	48,9	62,8	59,8	60,8	67,2	67,0	76,3	84,7	81,1	90,4	102,9	107,0	103,4
B Productos pesqueros	70,6	89,1	73,7	86,1	86,3	104,1	122,0	96,6	87,6	76,2	75,2	54,7	81,4
11 Petróleo crudo y gas natural	22,5	28,4	32,0	39,7	44,1	48,6	60,1	61,0	63,8	70,6	87,3	93,0	105,4
14 Productos minerales no metalíferos	57,2	60,3	61,5	69,7	76,7	74,8	84,5	90,7	96,6	102,8	113,0	112,8	121,0
2 Manufacturados y energía eléctrica	51,4	53,8	55,6	57,9	60,2	69,0	76,5	81,4	85,7	91,2	96,6	100,7	103,9
D Productos manufacturados	51,3	53,9	55,9	57,6	59,7	68,7	76,3	81,2	85,7	91,1	96,6	100,7	104,0
15 Alimentos y bebidas	47,8	58,1	61,4	61,9	63,6	69,3	75,1	80,5	82,4	87,4	91,1	92,8	99,6
16 Tabaco	29,9	30,1	26,0	29,4	38,1	38,4	63,4	75,6	79,4	113,4	102,6	134,7	134,7
17 Productos textiles	57,7	58,5	62,0	64,8	68,4	77,2	85,6	94,8	97,4	95,6	93,5	94,1	93,6
18 Prendas de materiales textiles	67,0	73,2	72,7	74,8	79,9	101,8	106,3	112,1	115,9	117,1	119,5	117,4	105,9
19 Cuero, artículos de marroquinería y calzado	48,0	49,9	48,6	50,2	55,4	70,6	80,0	83,1	84,0	88,9	96,5	101,7	113,1
20 Madera y productos de madera excepto muebles	74,2	66,4	65,9	69,6	64,3	71,5	80,8	74,2	81,2	81,3	82,1	80,9	83,2
21 Papel y productos de papel	37,5	44,7	51,0	60,7	63,2	78,9	94,0	88,4	94,3	104,2	114,4	116,3	126,3
22 Impresiones y reproducción de grabaciones	60,8	58,6	72,1	68,9	65,2	62,7	77,7	98,3	103,5	103,9	106,2	110,8	121,3
23 Productos refinados del petróleo	52,4	55,2	57,7	58,2	59,4	70,6	73,7	79,6	86,1	97,7	105,8	110,2	103,6
24 Sustancias y productos químicos	51,2	53,6	50,9	55,2	58,1	69,6	75,2	79,5	84,5	88,3	95,3	98,7	102,6
25 Productos de caucho y plástico	54,9	54,3	51,2	53,1	54,9	63,6	69,4	76,5	83,5	85,9	92,1	98,3	102,6
26 Productos de minerales no metálicos	48,9	48,7	52,5	53,5	58,9	63,8	70,8	79,9	85,9	92,7	98,0	102,7	105,7
27 Productos metálicos básicos	55,7	55,0	59,0	62,5	59,3	62,2	68,2	71,3	75,0	78,8	85,9	90,4	97,9
28 Productos metálicos excepto máquinas y equipos	56,4	56,6	59,5	56,6	58,5	66,7	75,8	78,7	81,8	85,7	93,1	94,4	96,4
29 Máquinas y equipos	47,5	48,0	51,7	50,7	54,7	66,4	78,2	83,1	89,3	92,8	99,4	106,3	111,8
31 Máquinas y aparatos eléctricos	47,1	42,8	41,2	46,6	45,2	56,3	66,9	72,6	79,0	89,1	98,9	106,2	112,7
32 Equipos y aparatos de radio y televisión	21,0	16,9	17,4	15,9	16,6	29,9	33,9	38,7	40,8	47,0	48,1	49,1	49,9
33 Equipos para medicina e instrumentos de medición	37,6	37,0	42,1	40,8	42,4	51,8	66,3	74,3	76,7	93,7	92,0	96,2	101,2
34 Vehículos automotores, carrocerías y repuestos	55,7	54,9	56,3	56,5	61,1	69,3	76,2	78,3	84,4	87,6	94,6	100,7	102,2
35 Otros medios de transporte	89,8	87,9	89,9	71,7	76,8	102,4	117,3	111,0	107,5	95,4	91,5	98,7	97,2
36 Muebles y otros productos industriales	54,2	53,6	60,3	60,0	59,4	73,6	85,3	96,1	97,6	105,3	106,7	114,2	118,7
E Energía eléctrica	60,8	49,7	42,8	76,2	89,0	89,0	84,7	98,4	84,4	99,6	95,6	98,3	98,1
I Importado	35,5	36,0	41,3	44,5	44,3	54,2	66,0	70,7	77,8	86,0	98,3	110,3	123,6

Fuente: INDEC, Dirección Nacional de Estadísticas de Precios. Dirección de Índices de Precios de la Producción.

Cuadro 7.3.3 Variación porcentual del Índice de precios básicos del productor (IPP), base 1993=100, respecto al mismo mes del año anterior, desagregado hasta dos dígitos

Concepto	Variación porcentual respecto al mismo mes del año anterior												
	2022										2023		
	Feb	Mar	Abr	May	Jun	Jul	Ago	Sep	Oct	Nov	Dic	Ene	Feb*
Nivel general	47,2	54,0	54,4	56,8	60,4	66,4	74,6	80,6	82,7	89,7	98,2	102,2	104,3
1 Primarios	39,5	52,1	50,7	54,7	60,3	61,4	71,2	78,2	77,4	87,5	102,4	106,7	107,6
A Productos agropecuarios	46,0	61,9	58,5	60,3	67,2	66,3	75,0	85,4	83,0	95,2	109,4	113,6	108,8
B Productos pesqueros	70,6	89,1	73,7	86,1	86,3	104,1	122,0	96,6	87,6	76,2	75,2	54,7	81,4
11 Petróleo crudo y gas natural	22,5	28,4	32,0	39,7	44,1	48,6	60,1	61,0	63,8	70,6	87,3	93,0	105,4
14 Productos minerales no metálicos	57,2	60,3	61,5	69,7	76,7	74,8	84,5	90,7	96,6	102,8	113,0	112,8	121,0
2 Manufacturados y energía eléctrica	50,9	54,9	56,1	57,6	60,4	68,5	76,0	81,6	84,9	90,6	96,5	100,3	102,8
D Productos manufacturados	50,7	54,9	56,3	57,3	60,0	68,1	75,8	81,4	84,9	90,5	96,6	100,3	102,9
15 Alimentos y bebidas	45,5	61,9	62,3	60,1	64,3	66,8	73,2	81,8	79,1	85,3	91,7	92,3	95,6
16 Tabaco	29,9	30,1	26,0	29,4	38,1	38,4	63,4	75,6	79,4	113,4	102,6	134,7	134,7
17 Productos textiles	57,6	58,4	61,9	64,7	68,3	77,1	85,5	94,8	97,4	95,6	93,6	94,1	93,6
18 Prendas de materiales textiles	67,0	73,2	72,7	74,8	79,9	101,8	106,3	112,1	115,9	117,1	119,5	117,4	105,9
19 Cuero, artículos de marroquinería y calzado	48,8	50,1	47,9	49,7	52,7	66,4	75,7	79,2	81,2	86,3	94,2	100,9	109,2
20 Madera y productos de madera excepto muebles	74,2	66,5	66,0	69,6	64,3	71,4	80,8	74,1	81,1	81,3	82,0	80,8	83,2
21 Papel y productos de papel	37,7	44,9	51,2	60,8	63,3	78,9	94,0	88,6	94,6	104,4	114,5	116,5	126,5
22 Impresiones y reproducción de grabaciones	60,8	58,5	72,0	68,8	65,1	62,7	77,5	98,1	103,3	103,7	106,0	110,7	121,2
23 Productos refinados del petróleo	52,4	55,2	57,7	58,2	59,4	70,6	73,7	79,6	86,1	97,7	105,8	110,2	103,6
24 Sustancias y productos químicos	51,3	53,4	50,6	55,0	58,0	69,8	75,7	79,8	84,6	88,5	95,3	98,8	102,5
25 Productos de caucho y plástico	55,2	54,5	51,5	53,4	55,2	63,8	69,6	76,8	83,8	86,2	92,4	98,6	102,8
26 Productos de minerales no metálicos	49,0	48,8	52,7	53,6	59,1	64,0	71,0	80,1	86,2	92,9	98,3	102,9	105,9
27 Productos metálicos básicos	55,1	54,4	58,0	61,3	58,5	61,2	67,5	71,1	74,8	79,1	86,3	90,5	97,7
28 Productos metálicos excepto máquinas y equipos	56,3	56,5	59,4	56,5	58,5	66,8	75,8	78,8	81,8	85,8	93,2	94,5	96,5
29 Máquinas y equipos	47,3	47,8	51,4	50,6	54,5	66,4	78,1	83,2	89,2	92,7	99,4	106,3	111,9
31 Máquinas y aparatos eléctricos	46,9	42,7	41,4	46,7	45,4	56,5	67,2	72,8	79,2	89,1	99,0	106,2	112,7
32 Equipos y aparatos de radio y televisión	21,0	16,9	17,4	15,9	16,6	29,9	33,9	38,7	40,8	47,0	48,1	49,1	49,9
33 Equipos para medicina e instrumentos de medición	37,3	36,7	41,8	40,5	42,1	51,5	65,8	73,8	76,1	93,4	91,7	95,8	101,0
34 Vehículos automotores, carrocerías y repuestos	56,1	55,3	56,6	56,7	61,1	69,6	76,8	79,0	85,2	88,5	95,5	101,6	103,1
35 Otros medios de transporte	89,8	87,9	89,9	71,7	76,8	102,4	117,3	111,0	107,5	95,4	91,5	98,7	97,2
36 Muebles y otros productos industriales	54,1	53,5	60,1	59,7	59,2	73,5	84,9	95,7	96,9	104,7	106,2	113,9	118,5
E Energía eléctrica	60,8	49,7	42,8	76,2	89,0	89,0	84,7	98,4	84,4	99,6	95,6	98,3	98,1

Fuente: INDEC, Dirección Nacional de Estadísticas de Precios. Dirección de Índices de Precios de la Producción.

Cuadros

		Página
8.1	Índice del costo de la construcción (ICC)	138
8.1.1	Variación porcentual entre cada período y el inmediato anterior del ICC, base 1993=100, por capítulo	140
8.1.2	Variación porcentual entre cada período y el inmediato anterior del ICC, base 1993=100, por ítem	141
8.2	Indicador sintético de la actividad de la construcción (ISAC)	142
8.2.1	Indicador sintético de la actividad de la construcción (ISAC). Serie original, desestacionalizada y tendencia-ciclo, base 2004=100, en números índice y variación porcentual. Enero 2022-enero 2023	143
8.3	Permisos de edificación	144
8.3.1	Superficie autorizada por los permisos de edificación y cantidad de permisos otorgados en 176 municipios, por municipio. Diciembre 2021-diciembre 2022	145
8.3.2	Superficie autorizada por los permisos de edificación en 176 municipios, en metros cuadrados, variación porcentual y cantidad de permisos otorgados. Diciembre 2021-diciembre 2022	163

Gráfico

8.1.1	Variación porcentual del ICC por capítulo, entre febrero de 2023 y el mes anterior	140
-------	--	-----

8.1 Índice del costo de la construcción (ICC)

El Índice del costo de la construcción (ICC) en el Gran Buenos Aires, base 1993=100, mide las variaciones mensuales que experimenta el costo de la construcción privada de edificios destinados a vivienda en la Ciudad Autónoma de Buenos Aires y en los 24 partidos del conurbano bonaerense.

En el cálculo del costo no se incluye el valor de compra del terreno, los derechos de construcción, los honorarios profesionales (por proyecto, dirección y representación técnica), los gastos de administración, el impuesto al valor agregado (IVA) ni los gastos financieros. Tampoco se considera el beneficio de la empresa constructora.

El índice cuenta con seis modelos de construcción (cuatro multifamiliares y dos unifamiliares) con distintos detalles de terminación. Para su selección se efectuó un estudio de los permisos de obra presentados entre 1988 y 1992 en la Ciudad Autónoma de Buenos Aires y en partidos del conurbano bonaerense. Para determinar el peso de cada modelo en la región se utilizó información extraída de los permisos de obra presentados en el período 1992-1994.

La información referida a materiales y equipos, subcontratos y servicios corresponde al día 15 de cada mes; la que se refiere al costo de la mano de obra directa (oficial especializado, oficial, medio oficial y ayudante) corresponde a la primera quincena; la de los capataces y serenos, al mes de referencia.

Para el cálculo del costo de la mano de obra, se aplica un procedimiento estadístico que suaviza los comportamientos de las series y reparte los impactos en distintos períodos que se mantienen provisorios.

Los precios de los materiales se cotizan “puestos sobre camión en obra”.

El índice se calcula utilizando una fórmula con ponderaciones fijas del tipo Laspeyres. El año base de los precios es 1993.

El nivel general se calcula como una media ponderada de los índices de cada elemento perteneciente al conjunto. Las ponderaciones son fijas y corresponden a la proporción del costo de cada elemento en el costo total calculado para el período base. De igual modo se calcula el índice de cualquier conjunto de elementos.

Los índices se calculan mediante dos procedimientos diferentes, según el elemento del que se trate: encadenando relativos de promedios entre períodos sucesivos, o relacionando el precio del mes de referencia con el promedio anual del año base.

La estructura del índice tiene dos agrupaciones alternativas que responden a distintos intereses analíticos.

8.1 Índice del costo de la construcción

Estructura de ponderaciones por capítulo

Nivel general	100,0
Materiales	46,0
Mano de obra	45,6
Gastos generales	8,4

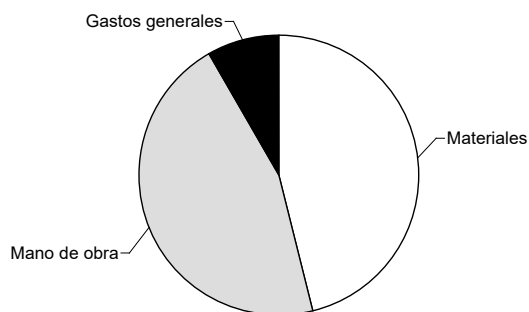

Estructura de ponderaciones por ítem de obra

Nivel general	100,0
Movimiento de tierra	1,6
Estructura	14,1
Albañilería	34,7
Yesería	2,4
Instalación sanitaria y contra incendio	9,7
Instalación de gas	3,4
Instalación eléctrica	4,7
Carpintería metálica y herrería	2,0
Carpintería de madera	8,0
Ascensores	4,3
Vidrios	0,6
Pintura	8,4
Otros trabajos y gastos	6,1

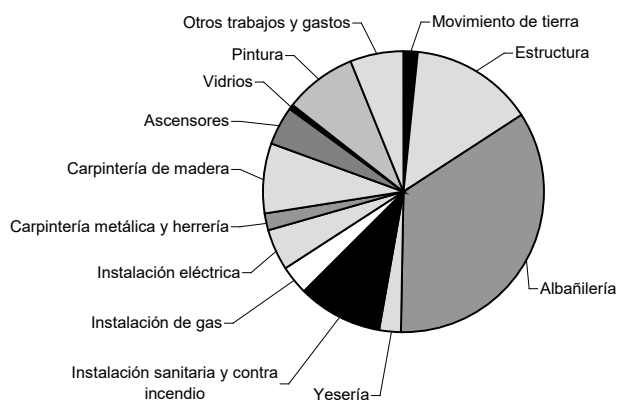

8. Construcción

Cuadro 8.1.1 Variación porcentual entre cada período y el inmediato anterior del ICC, base 1993=100, por capítulo

Período	Nivel general	Capítulo		
		Materiales	Mano de obra (*)	Gastos generales
2022 Feb	3,8	3,5	4,2	3,6
Mar	5,0	4,0	5,9	4,9
Abr	2,3	4,5	0,0	2,6
May	6,6	4,4	9,1	5,8
Jun	6,6	5,2	8,0	6,2
Jul	6,9	12,3	2,0	5,3
Ago	7,5	8,9	6,3	5,5
Sep*	7,4	5,9	9,2	6,8
Oct*	7,3	5,9	8,8	7,1
Nov*	6,7	5,6	8,0	6,2
Dic*	4,3	4,9	3,5	4,9
2023 Ene*	6,2	5,6	6,6	6,8
Feb*	5,6	5,1	6,2	5,2

(*) El capítulo "Mano de obra" comprende el costo de la mano de obra de albañilería y estructura, y la subcontratación de los trabajos de yesería, pintura, instalación sanitaria y contra incendios, instalación de gas e instalación eléctrica.

Fuente: INDEC, Dirección Nacional de Estadísticas de Precios. Dirección de Índices de Precios de la Producción.

Gráfico 8.1.1 Variación porcentual del ICC por capítulo, entre febrero de 2023 y el mes anterior

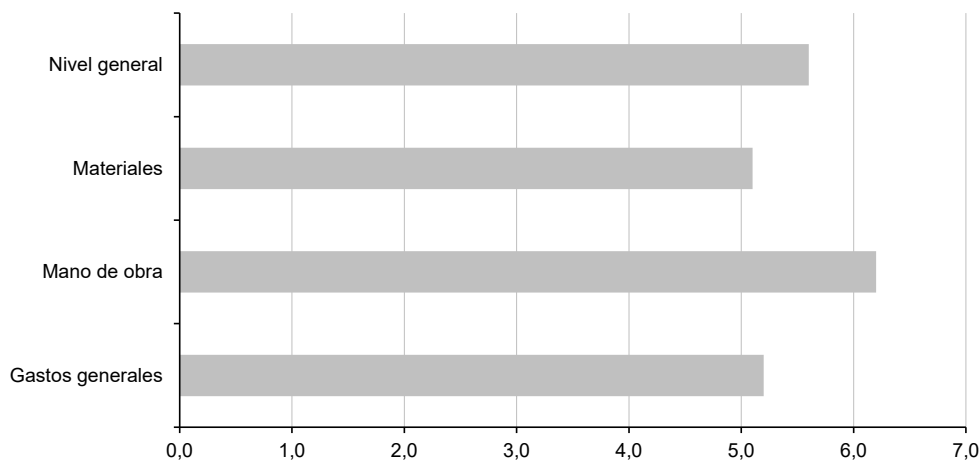

8.1 Índice del costo de la construcción

Cuadro 8.1.2 Variación porcentual entre cada periodo y el inmediato anterior del ICC, base 1993=100, por ítem

Período	Movimiento de tierra	Estructura	Albañilería	Yesería (*)	Instalación sanitaria y contra incendio	Instalación de gas
2022 Feb	3,8	4,4	3,9	4,4	3,7	1,5
Mar	2,1	4,9	5,4	5,3	4,5	5,7
Abr	3,1	2,5	0,7	1,6	4,2	5,3
May	6,3	7,5	7,7	7,7	4,7	4,8
Jun	6,4	7,2	7,5	8,4	5,2	4,4
Jul	4,7	4,5	3,0	5,3	15,1	14,0
Ago	6,4	7,1	6,8	7,2	9,7	9,2
Sep*	5,4	7,8	8,9	9,0	7,8	5,6
Oct*	8,5	7,6	7,8	7,9	6,1	3,3
Nov*	8,5	6,6	6,9	6,2	7,0	5,6
Dic*	2,7	3,7	3,7	4,8	4,5	7,1
2023 Ene*	11,4	6,0	5,9	6,9	7,4	5,1
Feb*	4,3	6,6	5,4	6,4	5,0	6,5

Período	Instalación eléctrica	Carpintería metálica y herrería	Carpintería de madera	Ascensores	Vidrios	Pintura	Otros trabajos y gastos
2022 Feb	3,9	5,6	4,3	0,6	2,1	1,7	3,5
Mar	4,9	1,8	4,9	2,6	5,8	4,3	6,7
Abr	2,4	6,8	5,7	5,6	4,1	2,2	1,7
May	6,9	2,6	5,5	4,2	1,9	5,0	6,2
Jun	6,3	3,7	6,1	4,5	5,7	3,1	6,9
Jul	7,7	15,9	14,2	9,9	16,7	15,5	4,2
Ago	8,8	14,8	8,3	10,7	9,0	5,5	5,4
Sep*	5,9	1,3	5,2	3,6	6,8	3,6	8,5
Oct*	8,1	6,8	6,9	7,4	7,2	6,1	7,0
Nov*	9,3	4,1	5,1	6,7	9,9	6,4	6,5
Dic*	6,3	2,8	5,3	8,4	7,9	3,2	6,4
2023 Ene*	7,1	10,5	4,4	4,7	4,5	4,9	6,3
Feb*	6,3	3,4	5,5	4,3	8,7	5,8	5,5

(*) Incluye mano de obra de subcontrato de yesería y sus materiales intervinientes para dicho ítem.

Fuente: INDEC, Dirección Nacional de Estadísticas de Precios. Dirección de Índices de Precios de la Producción.

8.2 Indicador sintético de la actividad de la construcción (ISAC)

El Indicador sintético de la actividad de la construcción (ISAC) muestra la evolución del sector tomando como referencia los consumos aparentes de insumos requeridos en la construcción. El consumo aparente se calcula como la suma de los despachos al mercado interno de producción nacional más las importaciones de cada uno de los insumos que componen el índice general del ISAC.

Para el cálculo del ISAC se consideran, en términos de volumen físico, los insumos: asfalto, cales, cemento portland, grifería, hierro redondo y aceros para la construcción, hormigón elaborado, ladrillos huecos, mosaicos graníticos y calcáreos, pinturas para la construcción, pisos y revestimientos cerámicos, placas de yeso, sanitarios de cerámica, tubos de acero sin costura, vidrio plano para la construcción y yeso.

Se calcula para cada mes, por insumo, un índice de cantidades de Laspeyres. Una vez obtenidos los índices de cada uno de los insumos, se calcula el índice del nivel general del ISAC en función del peso relativo de cada uno de ellos en el nivel general, es decir, a cada uno de los insumos considerados se le asigna una ponderación calculada para 2004.

Los datos utilizados en el cálculo del ISAC provienen de un conjunto de informantes que pertenecen, en su mayor parte, a empresas manufactureras líderes seleccionadas sobre la base de una investigación de relaciones intersectoriales y que informan mensualmente sus despachos en unidades físicas.

Asimismo, se utilizan los datos de las empresas importadoras de los insumos que componen el ISAC, los cuales son provistos por la Dirección Nacional de Estadísticas del Sector Externo y Cuentas Internacionales.

Se presentan los datos de las series original, desestacionalizada y tendencia-ciclo.

La metodología detallada del ISAC se encuentra disponible en:

http://www.indec.gob.ar/ftp/cuadros/economia/metodologia_isac_2018.pdf

8.2 Indicador sintético de la actividad de la construcción

Cuadro 8.2.1 Indicador sintético de la actividad de la construcción (ISAC). Serie original, desestacionalizada y tendencia-ciclo, base 2004=100, en números índice y variación porcentual. Enero 2022-enero 2023

Periodo	Índice serie original			Índice serie desestacionalizada		Índice serie tendencia-ciclo	
	ISAC Nivel general	Variación porcentual		Nivel general	Variación porcentual respecto al mes anterior	Nivel general	Variación porcentual respecto al mes anterior
		respecto al mismo mes del año anterior	acumulada del año respecto a igual acumulado del año anterior				
	Números índice	%		Números índice	%	Números índice	%
2022							
Enero	167,7	-5,0	-5,0	190,4	-3,6	194,4	1,6
Febrero	173,6	7,1	0,8	199,5	4,8	197,3	1,5
Marzo	196,5	1,9	1,2	190,5	-4,5	199,6	1,2
Abril	193,8	8,8	3,1	202,1	6,1	201,0	0,7
Mayo	199,0	20,0	6,3	203,4	0,6	201,3	0,2
Junio	198,0	7,2	6,5	199,5	-1,9	200,4	-0,4
Julio	203,7	5,2	6,3	204,4	2,5	198,4	-1,0
Agosto	216,9	7,3	6,4	198,0	-3,1	195,6	-1,4
Septiembre	212,2	5,1	6,2	193,2	-2,4	192,5	-1,6
Octubre	200,8	-0,9	5,5	187,9	-2,8	189,4	-1,6
Noviembre	201,5	-1,5	4,8	186,8	-0,6	186,7	-1,4
Diciembre	169,1	-10,6	3,5	180,9	-3,2	184,5	-1,2
2023							
Enero	172,2	2,6	2,6	188,6	4,3	182,9	-0,8

Fuente: INDEC, Dirección Nacional de Estadísticas Económicas. Dirección de Estadísticas Mineras, Manufactureras, Energéticas y de la Construcción.

8.3 Permisos de edificación

Los permisos de edificación privada constituyen un importante indicador de las intenciones de construcción por parte de los particulares, anticipando la futura actividad de la construcción y la oferta real de unidades inmobiliarias. La superficie a construir autorizada por los permisos que otorgan los municipios da una idea aproximada del nivel de actividad que se espera para los próximos meses.

Para el análisis de coyuntura, se presenta una nueva serie de permisos de edificación, que incluye la ampliación, a partir de enero de 2021, del panel de municipios que informan la superficie autorizada de los permisos de edificación. Asimismo, se incorpora una nueva serie de datos que incluye la cantidad de permisos otorgados (cuadro 8.3.2).

Permisos de edificación: nómina de municipios

Se presentan los datos mensuales correspondientes al total de superficie cubierta registrada para construcciones nuevas y ampliaciones, y la cantidad de permisos otorgados, de una nómina de 176 municipios: 9 de Julio (San Juan), Aguilares, Almirante Brown, Alta Gracia, Apóstoles, Armstrong, Arroyito, Arroyo Seco, Avellaneda (Pcia. de Buenos Aires), Avellaneda (Santa Fe), Bahía Blanca, Banda del Río Salí, Bella Vista, Berazategui, Caleta Olivia, Calingasta, Cañada de Gómez, Capitán Bermúdez, Casilda, Centenario, Ceres, Chilecito, Chimbab, Cipolletti, Ciudad Autónoma de Buenos Aires, Clorinda, Colonia Caroya, Comodoro Rivadavia, Concepción, Concepción del Uruguay, Concordia, Corrientes, Cosquín, Crespo, Curuzú Cuatiá, Cutral Co, El Trébol, Eldorado, Escobar, Esperanza, Esquel, Esteban Echeverría, Florencia, Florencio Varela, Formosa, Fray Luis Beltrán, Frontera, General Güemes, General Pueyrredón, General Roca, Godoy Cruz, Goya, General Alvear, General Pico, Granadero Baigorria, Gualaguay, Gualaguaychú, Guaymallén, Ituzaingó, Jesús María, José C. Paz, La Banda, La Matanza, La Plata, La Rioja, Laboulaye, Laguna Paiva, Lanús, Las Heras, Las Parejas, Las Rosas, Las Toscas, Leandro N. Alem, Leones, Libertador General San Martín, Lomas de Zamora, Luján de Cuyo, Lules, Maipú, Malabrigo, Malvinas Argentinas, Marcos Juárez, Mendoza, Metán, Monteros, Morón, Neuquén, Oberá, Palpalá, Paraná, Paso de la Patria, Paso de los Libres, Pérez, Perico, Plaza Huincul, Plottier, Pocito, Posadas, Presidente Perón, Puerto General San Martín, Puerto Deseado, Puerto Iguazú, Puerto Madryn, Quilmes, Rafaela, Rawson (Chubut), Rawson (San Juan), Reconquista, Recreo, Resistencia, Rincón de los Sauces, Río Ceballos, Río Cuarto, Río Gallegos, Río Grande, Río Tercero, Rivadavia (San Juan), Rosario, Salta, San Carlos Centro, San Carlos de Bariloche, San Fernando, San Fernando del Valle de Catamarca, San Francisco, San Genaro, San Isidro, San Jorge, San José del Rincón, San Juan, San Justo, San Lorenzo, San Luis, San Martín, San Martín de los Andes, San Miguel, San Miguel de Tucumán, San Pedro de Jujuy, San Rafael, San Ramón de la Nueva Orán, San Salvador de Jujuy, San Vicente, Santa Fe, Santa Lucía, Santa Rosa, Santiago del Estero, Santo Tomé, Sarmiento, Suardi, Sunchales, Tafí Viejo, Tartagal, Tigre, Trelew, Tunuyán, Ullum, Unquillo, Ushuaia, Valle Viejo, Venado Tuerto, Vicente López, Victoria, Viedma, Villa Allende, Villa Cañas, Villa Carlos Paz, Villa Constitución, Villa Dolores, Villa Gobernador Gálvez, Villa María, Villa Mercedes, Villa Ocampo, Villa Regina, Villaguay, Yerba Buena, Zapala y Zonda.

8.3 Permisos de edificación

Cuadro 8.3.1 Superficie autorizada por los permisos de edificación y cantidad de permisos otorgados en 176 municipios, por municipio. Diciembre 2021-diciembre 2022

Período		Total		Ciudad Autónoma de Buenos Aires		Provincia de Buenos Aires					
		Permisos otorgados	Superficie autorizada	Permisos otorgados	Superficie autorizada	Almirante Brown		Avellaneda		Bahía Blanca	
						Permisos otorgados	Superficie autorizada	Permisos otorgados	Superficie autorizada	Permisos otorgados	Superficie autorizada
		m ²	m ²								
2021	Dic	5.458	1.583.533	194	499.166	47	10.245	9	4.290	123	15.898
2022	Ene	4.039	931.196	83	136.303	49	10.601	26	12.010	110	14.811
	Feb	4.014 ^e	1.251.105 ^e	94	337.390	24	4.413	38	7.034	86	23.678
	Mar	4.964	1.321.945	128	275.642	30	13.796	13	3.905	70	15.212
	Abr	4.720 ^e	1.389.595 ^e	111	212.359	18	14.747	23	9.720	148	18.870
	May	4.989	1.243.274	109	210.737	41	15.945	30	10.830	168	21.989
	Jun	4.689	1.233.971	123	180.690	40	15.603	24	8.984	95	17.880
	Jul	5.002	1.385.101	117	335.930	33	20.024	18	5.159	99	12.626
	Ago	5.296	1.295.129	95	152.042	33	59.427	24	12.301	136	25.477
	Sep	5.196	1.249.290	86	150.867	37	12.360	8	1.733	136	17.177
	Oct	4.774	1.129.481	75	132.986	42	12.069	31	6.384	124	18.048
	Nov	5.147	1.333.873	70	146.554	38	93.763	14	7.838	153	20.915
	Dic	4.405 ^e	1.089.518 ^e	77	122.645	22	8.763	13	1.741	106	17.858

Período		Provincia de Buenos Aires									
		Berazategui		Escobar		Esteban Echeverría		Florencio Varela		General Pueyrredón	
		Permisos otorgados	Superficie autorizada	Permisos otorgados	Superficie autorizada	Permisos otorgados	Superficie autorizada	Permisos otorgados	Superficie autorizada	Permisos otorgados	Superficie autorizada
		m ²	m ²								
2021	Dic	34	9.723	85	28.572	24	8.948	19	2.163	269	37.767
2022	Ene	29	6.360	234	51.878	14	4.114	9	1.409	194	29.981
	Feb	21	4.825	118	36.132	28	13.613	9	2.452	106	15.098
	Mar	55	7.396	197	65.490	14	6.115	6	6.584	355	74.004
	Abr	67	39.400	156	160.810	20	7.545	17	7.380	188	38.055
	May	45	9.855	156	44.144	22	8.333	13	2.104	140	24.926
	Jun	40	10.263	163	75.810	33	8.288	14	2.007	200	38.618
	Jul	65	18.235	151	59.340	33	8.734	13	1.831	189	30.224
	Ago	61	12.884	143	44.122	12	3.305	12	4.430	150	52.209
	Sep	39	11.407	164	75.299	32	4.876	13	2.247	200	39.062
	Oct	46	12.452	149	53.047	25	6.412	17	2.332	195	30.671
	Nov	68	32.765	145	47.531	21	4.224	30	8.033	257	56.813
	Dic	37	9.848	116	52.373	16	5.466	29	8.650	197	44.527

(continúa)

8. Construcción

Cuadro 8.3.1 (continuación)

Provincia de Buenos Aires											
Período	Ituzaingó		José C. Paz		Lanús		La Matanza		La Plata		
	Permisos otorgados	Superficie autorizada	Permisos otorgados	Superficie autorizada	Permisos otorgados	Superficie autorizada	Permisos otorgados	Superficie autorizada	Permisos otorgados	Superficie autorizada	
		m ²			m ²			m ²			m ²
2021	Dic	7	1.035	29	7.336	35	25.109	38	10.953	196	61.899
2022	Ene	16	12.406	11	4.204	21	4.825	14	3.536	145	34.505
	Feb	14	4.879	8	1.719	31	9.956	26	10.271	144	34.514
	Mar	31	11.646	9	2.418	37	16.893	37	15.809	206	57.904
	Abr	18	10.193	12	1.618	24	6.854	49	15.568	171	40.062
	May	28	4.791	12	3.422	11	2.837	42	10.860	219	41.675
	Jun	13	3.686	13	2.371	23	6.791	29	10.275	191	45.157
	Jul	30	8.016	9	1.326	18	11.564	21	8.066	189	64.937
	Ago	26	4.114	8	2.221	30	8.807	41	14.242	194	41.391
	Sep	15	4.100	22	5.349	28	13.264	28	8.581	209	44.535
	Oct	21	6.493	19	6.129	30	15.472	28	21.553	172	41.979
	Nov	36	2.576	16	4.385	20	5.015	33	10.367	198	60.193
	Dic	17	3.562	13	2.805	31	6.966	18	11.259	129	28.156

Provincia de Buenos Aires											
Período	Lomas de Zamora		Malvinas Argentinas		Morón		Presidente Perón		Quilmes		
	Permisos otorgados	Superficie autorizada	Permisos otorgados	Superficie autorizada	Permisos otorgados	Superficie autorizada	Permisos otorgados	Superficie autorizada	Permisos otorgados	Superficie autorizada	
		m ²			m ²			m ²			m ²
2021	Dic	40	16.506	38	7.329	23	10.804	8	2.611	31	13.563
2022	Ene	33	10.066	39	41.747	37	10.723	7	1.462	14	4.830
	Feb	15	4.736	24	4.874	27	6.850	5	1.372	23	5.484
	Mar	39	8.276	14	2.098	39	11.275	2	357	17	2.735
	Abr	46	12.844	50	7.492	47	9.299	10	1.913	26	9.721
	May	46	13.336	24	5.399	54	7.964	5	781	26	7.127
	Jun	32	11.260	23	4.179	45	21.986	19	6.223	12	4.658
	Jul	49	14.607	19	3.723	43	6.057	8	1.646	14	8.402
	Ago	47	12.655	19	3.712	43	8.513	7	1.412	19	6.923
	Sep	46	15.780	16	2.041	25	4.490	8	1.308	15	8.564
	Oct	48	19.455	38	9.506	37	12.830	5	1.162	17	2.951
	Nov	38	16.242	41	19.120	290	9.161	5	759	22	7.405
	Dic	46	9.674	79	21.959	40	9.819	0	0	18	25.286

(continúa)

8.3 Permisos de edificación

Cuadro 8.3.1 (continuación)

Provincia de Buenos Aires										
Período	San Fernando		San Isidro		San Miguel		San Vicente		Tigre	
	Permisos otorgados	Superficie autorizada	Permisos otorgados	Superficie autorizada	Permisos otorgados	Superficie autorizada	Permisos otorgados	Superficie autorizada	Permisos otorgados	Superficie autorizada
	m ²		m ²		m ²		m ²		m ²	
2021 Dic	16	7.094	74	12.354	33	6.441	53	15.458	148	62.792
2022 Ene	4	2.428	40	8.705	23	11.497	46	10.593	151	42.307
Feb	10	2.440	32	8.514	24	5.965	31	6.580	103	38.263
Mar	8	1.101	40	5.629	44	6.711	34	7.022	74	34.682
Abr	3	1.173	49	7.785	27	5.144	134	44.278
May	7	2.655	40	21.089	32	7.396	32	4.916	169	65.498
Jun	6	2.071	35	4.939	26	4.847	53	10.481	130	63.960
Jul	3	544	43	7.575	31	11.399	53	10.091	130	36.766
Ago	6	3.645	44	10.184	38	20.733	57	14.353	160	54.377
Sep	6	53.448	52	5.455	26	6.823	92	19.081	110	23.958
Oct	9	1.692	35	8.993	34	7.797	41	8.457	102	63.797
Nov	10	6.610	59	18.357	21	3.462	33	7.448	110	78.373
Dic	13	5.709	44	6.949	15	4.083	24	5.719	90	27.426

Provincia de Buenos Aires										
Período	Vicente López		San Fernando del Valle de Catamarca		Valle viejo		Alta Gracia		Arroyito	
	Permisos otorgados	Superficie autorizada	Permisos otorgados	Superficie autorizada	Permisos otorgados	Superficie autorizada	Permisos otorgados	Superficie autorizada	Permisos otorgados	Superficie autorizada
	m ²		m ²		m ²		m ²		m ²	
2021 Dic	11	4.504	20	8.204	6	642	39	8.513	22	2.862
2022 Ene	15	15.471	0	0	0	0	38	7.487	8	1.263
Feb	12	2.905	19	7.768	6	1.003	33	5.347	24	2.791
Mar	14	3.450	34	6.351	1	57	44	7.903	12	1.350
Abr	11	2.498	25	9.764	2	1.317	48	8.352	13	2.176
May	10	3.590	16	3.077	4	397	30	4.357	16	1.657
Jun	14	5.454	10	4.461	4	324	44	10.906	22	2.306
Jul	10	1.685	44	18.146	1	71	28	4.801	11	1.333
Ago	13	14.791	26	28.385	10	1.261	72	11.828	32	3.678
Sep	6	1.165	27	14.190	5	596	28	3.481	14	1.181
Oct	7	1.328	20	9.664	4	143	67	8.684	7	885
Nov	19	10.127	13	7.999	6	1.414	35	4.738	22	3.391
Dic	9	6.287	9	4.115	5	1.827	45	10.040	21	2.349

(continúa)

8. Construcción

Cuadro 8.3.1 (continuación)

		Córdoba									
Período		Colonia Caroya		Cosquín		Jesús María		Laboulaye		Leones	
		Permisos otorgados	Superficie autorizada	Permisos otorgados	Superficie autorizada	Permisos otorgados	Superficie autorizada	Permisos otorgados	Superficie autorizada	Permisos otorgados	Superficie autorizada
		m ²		m ²		m ²		m ²		m ²	
2021	Dic	15	1.903	8	616	21	3.425	8	1.310	3	812
2022	Ene	7	1.352	8	635	21	3.345	6	838	4	372
	Feb	9	3.629	5	420	7	1.839	10	2.010	2	173
	Mar	25	3.384	19	1.346	15	1.650	5	947	2	473
	Abr	10	1.144	32	3.728	25	3.065	9	1.385	1	78
	May	30	2.913	21	1.869	22	2.920	17	2.677	4	2.365
	Jun	22	2.746	11	965	22	3.884	13	1.529	3	722
	Jul	32	5.733	17	1.548	12	1.460	4	282	2	140
	Ago	13	2.699	11	985	18	6.347	11	990	3	1.646
	Sep	33	5.264	6	442	30	5.275	9	1.815	1	60
	Oct	16	2.456	13	1.228	18	10.370	9	1.408	0	0
	Nov	11	2.288	15	1.917	23	3.283	5	368	3	671
	Dic	16	2.534	16	3.610	15	1.395	5	653	18	6.069

		Córdoba									
Período		Marcos Juárez		Río Ceballos		Río Cuarto		Río Tercero		San Francisco	
		Permisos otorgados	Superficie autorizada	Permisos otorgados	Superficie autorizada	Permisos otorgados	Superficie autorizada	Permisos otorgados	Superficie autorizada	Permisos otorgados	Superficie autorizada
		m ²		m ²		m ²		m ²		m ²	
2021	Dic	22	4.028	26	2.733	24	2.782	35	5.533	68	12.204
2022	Ene	9	694	18	1.708	28	4.070	2	361	23	5.658
	Feb	15	1.570	20	2.742	55	28.121	24	6.023	19	2.737
	Mar	8	722	28	3.976	33	9.972	27	2.654	45	8.409
	Abr	24	3.340	16	1.898	36	6.284	9	2.297	27	3.672
	May	19	2.053	15	2.268	62	21.324	19	2.247	46	8.131
	Jun	12	2.029	20	2.853	26	5.383	12	1.949	56	10.543
	Jul	19	4.794	33	4.122	78	14.388	9	710	41	23.044
	Ago	21	2.453	21	2.444	60	25.874	19	1.902	39	5.131
	Sep	8	764	22	2.755	52	14.665	14	3.964	31	6.265
	Oct	16	2.137	8	1.173	49	13.844	11	3.268	45	9.960
	Nov	16	2.072	14	1.681	47	11.131	15	1.158	25	8.747
	Dic	17	1.393	25	3.498	29	5.046	21	6.776	14	2.583

(continúa)

8.3 Permisos de edificación

Cuadro 8.3.1 (continuación)

Córdoba											
Período		Unquillo		Villa Allende		Villa Carlos Paz		Villa Dolores		Villa María	
		Permisos otorgados	Superficie autorizada	Permisos otorgados	Superficie autorizada	Permisos otorgados	Superficie autorizada	Permisos otorgados	Superficie autorizada	Permisos otorgados	Superficie autorizada
			m ²		m ²		m ²		m ²		m ²
2021	Dic	9	1.989	17	2.963	34	8.424	22	4.659	71	13.483
2022	Ene	10	1.322	17	4.948	11	2.714	16	1.919	64	6.396
	Feb	9	1.416	5	1.108	19	2.300	2	595	61	11.730
	Mar	17	3.008	13	9.663	21	4.276	5	329	92	9.687
	Abr	5	740	23	5.033	15	6.328	9	906	64	42.808
	May	18	3.646	11	3.455	24	5.106	8	1.113	62	8.833
	Jun	12	1.481	9	1.493	22	7.313	10	852	77	10.403
	Jul	4	641	15	6.958	28	4.829	7	1.101	77	10.419
	Ago	14	2.363	18	4.462	35	6.093	6	2.258	70	10.250
	Sep	9	1.635	10	1.610	63	6.453	4	322	65	8.212
	Oct	9	2.143	7	1.954	26	2.285	5	923	50	6.174
	Nov	14	1.943	12	3.247	31	3.436	5	330	68	16.161
	Dic	9	2.162	16	3.716	52	8.396	52	6.018

Corrientes											
Período		Bella Vista		Corrientes		Curuzú Cuatía		Goya		Paso de los Libres	
		Permisos otorgados	Superficie autorizada	Permisos otorgados	Superficie autorizada	Permisos otorgados	Superficie autorizada	Permisos otorgados	Superficie autorizada	Permisos otorgados	Superficie autorizada
			m ²		m ²		m ²		m ²		m ²
2021	Dic	2	285	21	7.599	16	1.396	37	4.680	4	295
2022	Ene	3	510	13	7.665	5	452	45	7.706	9	1.158
	Feb	5	1.101	24	8.218	5	617	21	2.998	2	200
	Mar	2	338	16	2.208	8	1.214	22	4.247	3	395
	Abr	3	651	21	6.156	5	588	18	2.109	5	790
	May	2	580	24	2.736	4	225	17	2.895	7	637
	Jun	7	1.341	24	8.048	7	741	22	4.285	0	0
	Jul	5	1.188	21	7.303	8	1.102	17	1.649	9	1.777
	Ago	5	542	19	2.888	7	531	28	2.541	7	694
	Sep	6	812	20	2.407	13	1.607	17	2.159	5	1.110
	Oct	6	1.059	25	9.198	5	917	13	1.535	8	1.370
	Nov	5	684	18	4.818	7	1.152	23	3.455	4	925
	Dic	6	1.067	13	1.884	8	740	27	3.298	6	912

(continúa)

8. Construcción

Cuadro 8.3.1 (continuación)

Período	Corrientes		Chaco		Chubut					
	Paso de la Patria		Resistencia		Comodoro Rivadavia		Esquel		Puerto Madryn	
	Permisos otorgados	Superficie autorizada m ²	Permisos otorgados	Superficie autorizada m ²	Permisos otorgados	Superficie autorizada m ²	Permisos otorgados	Superficie autorizada m ²	Permisos otorgados	Superficie autorizada m ²
2021 Dic	27	3.912	43	12.274	63	16.796	24	2.533	67	11.302
2022 Ene	7	1.066	18	2.955	49	11.190	12	867	49	9.551
Feb	9	1.799	47	16.777	45	6.055	18	1.807	46	6.971
Mar	7	885	27	3.391	50	18.569	18	3.263	39	7.000
Abr	8	853	60	8.986	56	18.955	16	1.734	37	7.973
May	6	625	31	6.625	58	8.660	21	3.368	51	10.593
Jun	8	1.490	30	11.197	64	16.002	27	2.205	45	5.416
Jul	7	707	28	4.961	46	13.619	21	3.613	30	5.773
Ago	7	599	70	9.011	54	11.053	22	1.975	56	8.112
Sep	27	3.164	69	25.393	40	7.476	27	6.149	49	9.774
Oct	5	496	48	6.817	40	6.757	21	1.399	44	7.762
Nov	13	2.100	27	5.744	41	7.619	20	1.842	34	7.704
Dic	8	1.157	24	5.592	36	4.895	18	2.027	29	5.178

Período	Chubut				Entre Ríos					
	Rawson		Trelew		Concepción del Uruguay		Concordia		Crespo	
	Permisos otorgados	Superficie autorizada m ²	Permisos otorgados	Superficie autorizada m ²	Permisos otorgados	Superficie autorizada m ²	Permisos otorgados	Superficie autorizada m ²	Permisos otorgados	Superficie autorizada m ²
2021 Dic	40	6.386	1	67	69	12.923	47	6.943	23	2.919
2022 Ene	28	5.581	3	403	24	7.626	23	2.747	0	0
Feb	31	4.563	6	975	33	5.953	42	4.191	14	2.299
Mar	33	3.579	14	5.363	51	9.459	26	5.006	21	1.957
Abr	40	8.659	9	925	44	6.696	33	5.912	12	1.640
May	43	17.186	21	3.461	60	7.743	32	4.180	21	2.286
Jun	54	8.180	15	1.569	59	9.548	25	3.873	17	2.361
Jul	49	5.868	18	1.955	35	5.979	46	6.794	21	2.673
Ago	45	6.387	12	3.042	76	10.980	29	4.126	18	2.337
Sep	46	5.872	14	1.582	53	11.785	42	6.861	11	1.866
Oct	44	5.085	9	1.547	43	8.129	51	8.026	4	305
Nov	41	5.301	11	1.622	60	8.804	39	6.923	14	1.647
Dic	44	4.854	12	1.945	70	13.653	51	9.500	38	4.593

(continúa)

8.3 Permisos de edificación

Cuadro 8.3.1 (continuación)

Entre Ríos											
Período	Gualeguay		Gualeguaychú		Paraná		Victoria		Villaguay		
	Permisos otorgados	Superficie autorizada	Permisos otorgados	Superficie autorizada	Permisos otorgados	Superficie autorizada	Permisos otorgados	Superficie autorizada	Permisos otorgados	Superficie autorizada	
		m ²		m ²		m ²		m ²		m ²	
2021 Dic	21	3.157	25	3.095	48	9.214	18	3.139	29	2.586	
2022 Ene	17	2.671	12	1.742	34	5.694	11	936	8	734	
Feb	19	2.924	26	18.703	102	29.562	41	5.650	20	1.907	
Mar	15	2.519	31	2.730	92	23.304	17	2.394	25	2.810	
Abr	22	3.071	43	4.942	42	11.539	26	3.076	41	4.037	
May	22	3.722	41	5.499	58	9.049	25	1.965	28	2.835	
Jun	19	2.713	45	18.261	56	8.318	27	2.527	31	3.724	
Jul	18	2.218	56	6.702	49	11.291	19	2.478	23	2.668	
Ago	17	2.743	46	5.263	68	13.031	19	2.765	31	2.428	
Sep	62	5.821	42	7.089	43	15.428	19	2.827	36	4.809	
Oct	25	3.224	44	7.352	110	18.087	14	2.310	25	2.927	
Nov	15	1.442	37	3.816	58	7.995	23	2.812	28	3.121	
Dic	17	2.659	43	7.931	31	4.758	17	1.541	47	2.385	

Formosa											
Período	Clorinda		Formosa		Libertador General San Martín		Palpalá		Perico		
	Permisos otorgados	Superficie autorizada	Permisos otorgados	Superficie autorizada	Permisos otorgados	Superficie autorizada	Permisos otorgados	Superficie autorizada	Permisos otorgados	Superficie autorizada	
		m ²		m ²		m ²		m ²		m ²	
2021 Dic	9	1.080	76	8.685	6	1.600	8	1.122	17	922	
2022 Ene	16	2.208	59	9.675	8	2.436	14	2.836	22	2.608	
Feb	16	2.148	32	3.959	6	1.126	15	3.523	11	1.049	
Mar	12	1.371	52	7.419	6	1.345	42	3.179	22	4.060	
Abr	12	2.309	44	6.258	9	1.166	10	7.068	12	1.332	
May	15	2.495	27	2.869	5	1.286	20	3.044	12	1.399	
Jun	7	1.687	27	3.977	10	2.055	9	3.010	15	1.471	
Jul	18	5.228	75	11.059	9	1.902	19	5.389	28	2.421	
Ago	9	2.399	54	8.711	4	486	9	2.233	31	3.294	
Sep	13	3.397	53	8.578	4	4.355	7	2.885	21	2.091	
Oct	12	1.826	33	5.192	15	2.864	12	3.023	24	3.003	
Nov	10	2.042	29	4.280	16	3.552	17	1.903	22	2.569	
Dic	31	7.007	34	5.197	14	6.016	14	2.725	46	6.340	

(continúa)

8. Construcción

Cuadro 8.3.1 (continuación)

Período	Jujuy				La Pampa				La Rioja	
	San Pedro de Jujuy		San Salvador de Jujuy		General Pico		Santa Rosa		Chilecito	
	Permisos otorgados	Superficie autorizada	Permisos otorgados	Superficie autorizada	Permisos otorgados	Superficie autorizada	Permisos otorgados	Superficie autorizada	Permisos otorgados	Superficie autorizada
		m ²		m ²		m ²		m ²		m ²
2021 Dic	17	3.242	57	5.613	81	3.482	108	8.964	9	1.410
2022 Ene	15	1.968	73	11.250	69	5.716	75	6.303	0	0
Feb	7	877	61	9.117	110	9.416	47	11.687	1	400
Mar	4	982	63	13.987	115	13.052	72	8.074	29	4.129
Abr	9	1.939	68	7.062	121	11.485	36	4.421	4	1.202
May	9	2.018	60	4.826	131	16.963	68	7.534	6	1.770
Jun	11	1.992	51	5.358	109	8.097	79	5.482	9	1.573
Jul	10	3.505	50	4.404	147	10.987	94	17.288	7	4.116
Ago	8	1.389	73	7.812	115	8.466	79	8.152	8	2.005
Sep	12	1.997	59	7.886	126	8.199	79	11.758	13	2.380
Oct	12	2.268	66	5.448	154	27.470	89	9.008	18	3.653
Nov	8	1.749	64	5.372	56	6.580	81	10.858	20	2.057
Dic	12	2.167	60	4.768	63	8.912	67	7.454	5	982

Período	La Rioja				Mendoza					
	La Rioja		General Alvear		Godoy Cruz		Guaymallén		Las Heras	
	Permisos otorgados	Superficie autorizada	Permisos otorgados	Superficie autorizada	Permisos otorgados	Superficie autorizada	Permisos otorgados	Superficie autorizada	Permisos otorgados	Superficie autorizada
		m ²		m ²		m ²		m ²		m ²
2021 Dic	39	4.041	36	1.388	29	6.579	33	7.155	17	3.335
2022 Ene	3	555	4	160	5	5.722	23	4.669	17	2.379
Feb	10	1.764	39	711	25	5.742	38	11.590	20	6.083
Mar	19	2.821	10	104	24	9.935	45	9.709	13	2.179
Abr	32	6.359	14	510	28	6.323	36	6.080	26	3.837
May	25	5.523	29	1.909	27	8.046	45	10.600	21	3.479
Jun	29	5.572	25	6.087	5	946	48	14.037	15	2.106
Jul	53	10.475	16	6.025	24	5.540	47	11.735	27	3.155
Ago	32	8.445	32	3.622	37	6.875	46	10.957	48	7.057
Sep	21	2.503	82	9.521	19	5.703	48	9.900	20	3.969
Oct	28	2.485	26	5.794	15	4.127	31	7.549	47	6.307
Nov	30	10.587	19	4.588	25	4.574	30	6.199	40	6.016
Dic	33	22.772	12	1.877	16	3.715	34	6.001	26	3.609

(continúa)

8.3 Permisos de edificación

Cuadro 8.3.1 (continuación)

Período		Mendoza									
		Luján de Cuyo		Maipú		Mendoza		San Martín		San Rafael	
		Permisos otorgados	Superficie autorizada	Permisos otorgados	Superficie autorizada	Permisos otorgados	Superficie autorizada	Permisos otorgados	Superficie autorizada	Permisos otorgados	Superficie autorizada
		m ²		m ²		m ²		m ²		m ²	
2021	Dic	118	18.241	23	3.357	11	2.509	11	738	135	27.033
2022	Ene	130	27.973	25	4.076	9	2.306	99	7.378	67	8.838
	Feb	92	11.737	20	4.360	6	1.545	20	2.338	84	11.691
	Mar	110	17.956	23	3.256	15	10.208	27	5.091	96	16.081
	Abr	128	17.029	19	2.485	26	10.335	55	6.079	96	12.817
	May	133	18.116	31	9.262	4	839	24	5.756	92	12.574
	Jun	84	12.202	9	2.469	17	5.661	33	4.450	89	13.484
	Jul	166	30.500	31	5.570	7	1.928	30	4.355	92	12.496
	Ago	110	16.701	18	1.962	13	6.036	66	7.768	100	14.289
	Sep	123	32.322	36	6.479	10	3.608	29	3.793	91	12.243
	Oct	87	11.914	19	2.787	6	1.954	46	5.576	86	14.728
	Nov	91	13.006	19	3.734	3	535	20	4.113	92	14.384
	Dic	37	5.591	30	11.795	8	2.264	51	6.882	87	13.361

Período		Mendoza				Misiones					
		Tunuyán		Leandro N. Alem		Apóstoles		Eldorado		Oberá	
		Permisos otorgados	Superficie autorizada	Permisos otorgados	Superficie autorizada	Permisos otorgados	Superficie autorizada	Permisos otorgados	Superficie autorizada	Permisos otorgados	Superficie autorizada
		m ²		m ²		m ²		m ²		m ²	
2021	Dic	31	3.604	11	1.877	25	7.739	12	3.500	58	11.628
2022	Ene	31	6.633	2	230	14	2.336	15	1.999	23	6.476
	Feb	31	2.954	2	330	6	1.925	7	1.269	26	7.175
	Mar	31	4.213	3	277	12	2.271	8	1.019	27	4.997
	Abr	18	1.813	4	581	9	873	6	457	31	7.473
	May	14	1.609	8	1.909	4	493	6	691	40	10.605
	Jun	32	4.053	6	865	8	655	10	1.396	27	4.396
	Jul	32	5.999	3	354	21	2.520	8	1.579	35	6.017
	Ago	32	3.457	6	1.174	4	512	14	1.394	40	7.933
	Sep	18	1.502	4	847	14	4.366	4	800	34	5.872
	Oct	30	3.622	6	1.094	17	2.572	10	2.078	32	5.662
	Nov	24	2.049	7	878	17	2.130	6	1.038	32	6.130
	Dic	30	5.806	10	1.020	15	3.546	25	6.393	43	11.415

(continúa)

8. Construcción

Cuadro 8.3.1 (continuación)

Período	Misiones						Neuquén			
	Posadas		Puerto Iguazú		Centenario		Cutral Co		Neuquén	
	Permisos otorgados	Superficie autorizada m ²	Permisos otorgados	Superficie autorizada m ²	Permisos otorgados	Superficie autorizada m ²	Permisos otorgados	Superficie autorizada m ²	Permisos otorgados	Superficie autorizada m ²
2021 Dic	50	9.590	9	2.268	32	6.363	3	593	22	4.465
2022 Ene	20	7.349	0	0	23	1.763	0	0	35	9.252
Feb	35	18.948	11	3.404	33	4.463	0	0	41	24.765
Mar	65	20.421	19	10.806	27	7.978	9	6.468	25	5.345
Abr	29	20.985	11	1.915	33	4.834	0	0	33	9.057
May	29	18.325	15	8.312	29	6.474	3	278	23	3.337
Jun	21	12.934	6	737	39	4.279	3	1.033	59	17.495
Jul	28	27.423	15	12.108	26	4.970	5	302	47	5.560
Ago	23	14.431	5	2.672	34	6.631	7	1.492	51	10.040
Sep	24	9.495	11	3.482	25	5.165	5	447	23	3.337
Oct	45	39.150	6	1.278	24	7.268	10	989	46	5.830
Nov	33	18.775	12	4.180	26	5.427	7	1.281	38	21.090
Dic	25	20.626	14	3.004	11	2.195	0	0	59	13.959

Período	Neuquén									
	Plaza Huincul		Plottier		Rincón de los Sauces		San Martín de los Andes		Zapala	
	Permisos otorgados	Superficie autorizada m ²	Permisos otorgados	Superficie autorizada m ²	Permisos otorgados	Superficie autorizada m ²	Permisos otorgados	Superficie autorizada m ²	Permisos otorgados	Superficie autorizada m ²
2021 Dic	2	394	69	8.800	6	1.159	23	5.746	15	2.237
2022 Ene	0	0	52	6.155	0	0	17	2.150	24	2.737
Feb	0	0	40	4.973	7	1.120	24	4.575	26	3.749
Mar	1	59	57	6.936	6	2.106	38	6.516	18	2.502
Abr	1	60	61	12.758	4	413	23	6.229	23	2.186
May	2	3.344	67	9.309	5	651	25	4.854	36	8.038
Jun	0	0	76	10.328	4	760	36	8.718	26	2.331
Jul	1	15	78	8.544	5	659	17	3.996	24	2.803
Ago	1	63	81	10.795	7	895	21	4.765	21	1.884
Sep	0	0	81	11.382	5	654	14	3.803	28	3.483
Oct	2	512	60	9.154	4	456	12	4.072	22	3.734
Nov	2	95	100	13.172	6	484	15	2.050	24	2.807
Dic	1	63	46	5.888	3	261	21	3.425	20	2.779

(continúa)

8.3 Permisos de edificación

Cuadro 8.3.1 (continuación)

		Río Negro									
Período		Cipolletti		General Roca		San Carlos de Bariloche		Viedma		Villa Regina	
		Permisos otorgados	Superficie autorizada	Permisos otorgados	Superficie autorizada	Permisos otorgados	Superficie autorizada	Permisos otorgados	Superficie autorizada	Permisos otorgados	Superficie autorizada
		m ²		m ²		m ²		m ²		m ²	
2021	Dic	85	26.112	67	11.056	50	10.517	70	9.306	78	7.752
2022	Ene	49	6.694	0	0	48	7.723	32	4.589	0	0
	Feb	52	12.374	47	6.195	25	6.077	43	9.144	36	3.502
	Mar	81	10.908	53	9.065	27	4.199	47	8.353	48	11.496
	Abr	65	11.493	55	6.706	27	3.842	21	2.053	37	4.126
	May	78	17.738	80	10.268	84	24.633	51	7.567	39	4.416
	Jun	64	32.564	57	10.143	31	18.715	44	3.702	24	2.075
	Jul	66	11.666	79	11.257	47	7.289	52	4.183	38	3.394
	Ago	76	11.846	65	11.348	37	28.679	46	6.338	47	5.526
	Sep	83	24.084	131	17.596	35	8.744	45	4.081	33	4.200
	Oct	67	9.780	59	9.096	37	8.478	42	3.496	20	2.440
	Nov	75	13.911	55	8.833	49	9.688	47	8.345	34	4.223
	Dic	48	22.147	56	12.762	54	18.087	48	4.035	34	5.605

		Salta									
Período		General Güemes		Metán		Salta		San Ramón de la Nueva Orán		Tartagal	
		Permisos otorgados	Superficie autorizada	Permisos otorgados	Superficie autorizada	Permisos otorgados	Superficie autorizada	Permisos otorgados	Superficie autorizada	Permisos otorgados	Superficie autorizada
		m ²		m ²		m ²		m ²		m ²	
2021	Dic	3	1.192	1	143	66	17.691	3	857	4	1.530
2022	Ene	0	0	0	0	83	17.218	3	1.645	0	0
	Feb	6	1.322	2	283	46	12.570	4	1.059	1	523
	Mar	3	1.432	0	0	68	21.954	7	1.489	2	716
	Abr	3	723	3	608	72	28.006	6	1.444	4	1.382
	May	0	0	2	120	60	18.393	6	1.309	0	0
	Jun	3	574	4	376	63	38.332	7	1.803	3	1.756
	Jul	4	683	3	571	43	26.694	5	583	0	0
	Ago	1	60	3	349	45	10.182	10	2.403	3	526
	Sep	1	428	5	985	43	21.524	5	1.129	0	0
	Oct	3	539	4	6.636	42	11.253	3	258	4	1.209
	Nov	1	343	1	60	54	15.777	4	1.648	5	2.243
	Dic	1	895	2	168	43	10.325	5	1.053	5	1.808

(continúa)

8. Construcción

Cuadro 8.3.1 (continuación)

		San Juan									
Periodo		9 de Julio		Calingasta		Chimbas		Pocito		Rawson	
		Permisos otorgados	Superficie autorizada	Permisos otorgados	Superficie autorizada	Permisos otorgados	Superficie autorizada	Permisos otorgados	Superficie autorizada	Permisos otorgados	Superficie autorizada
		m ²		m ²		m ²		m ²		m ²	
2021	Dic	0	0	0	0	1	131	4	836	6	2.888
2022	Ene	0	0	0	0	2	116	1	242	3	316
	Feb	0	0	0	0	5	663	4	749	6	763
	Mar	0	0	1	98	3	348	4	556	9	1.536
	Abr	0	0	0	0	3	373	4	163	10	1.074
	May	0	0	0	0	5	718	3	279	9	2.184
	Jun	0	0	0	0	1	370	0	0	3	316
	Jul	0	0	0	0	1	137	0	0	12	2.191
	Ago	0	0	0	0	2	185	3	791	8	3.007
	Sep	0	0	1	663	2	1.294	3	3.261	11	1.835
	Oct	0	0	0	0	2	249	2	1.064	9	1.543
	Nov	0	0	0	0	2	522	8	1.398	9	11.069
	Dic	0	0	0	0	6	1.045	4	1.244	4	411

		San Juan									
Periodo		Rivadavia		San Juan		Santa Lucía		Sarmiento		Ullúm	
		Permisos otorgados	Superficie autorizada	Permisos otorgados	Superficie autorizada	Permisos otorgados	Superficie autorizada	Permisos otorgados	Superficie autorizada	Permisos otorgados	Superficie autorizada
		m ²		m ²		m ²		m ²		m ²	
2021	Dic	8	947	10	2.098	8	1.285	2	144	1	207
2022	Ene	4	1.111	3	848	4	1.950	0	0	0	0
	Feb	12	2.153	2	212	7	1.228	0	0	1	162
	Mar	7	1.191	6	3.655	5	787	2	382	0	0
	Abr	6	775	3	295	3	285	1	724	0	0
	May	11	1.418	13	3.557	8	1.510	0	0	0	0
	Jun	7	3.214	2	191	1	323	0	0	0	0
	Jul	9	2.533	5	417	8	1.978	0	0	0	0
	Ago	11	4.285	9	7.192	6	727	1	345	4	678
	Sep	5	620	8	7.988	8	3.440	0	0	1	756
	Oct	15	7.333	4	694	5	1.848	0	0	0	0
	Nov	9	2.078	3	2.411	4	525	0	0	0	0
	Dic	8	2.837	5	6.146	7	1.580	0	0	1	157

(continúa)

8.3 Permisos de edificación

Cuadro 8.3.1 (continuación)

Período	San Juan				San Luis				Santa Cruz			
	Zonda		San Luis		Villa Mercedes		Caleta Olivia		Puerto Deseado			
	Permisos otorgados	Superficie autorizada m ²	Permisos otorgados	Superficie autorizada m ²	Permisos otorgados	Superficie autorizada m ²	Permisos otorgados	Superficie autorizada m ²	Permisos otorgados	Superficie autorizada m ²		
2021 Dic	1	75	40	12.858	22	5.127	21	2.015	15	2.676		
2022 Ene	0	0	50	7.951	48	7.320	16	1.390	0	0		
Feb	1	193	15	3.037	34	3.698	12	1.419	10	1.597		
Mar	0	0	27	9.223	28	6.466	15	1.982	39	6.190		
Abr	0	0	27	10.078	20	16.176	19	1.306	19	2.268		
May	1	157	21	5.119	25	3.140	12	1.853	6	658		
Jun	0	0	20	3.711	21	3.624	15	1.201	13	2.461		
Jul	0	0	23	5.676	27	6.856	28	3.653	16	2.486		
Ago	3	1.480	26	7.779	23	3.533	12	1.188	21	2.699		
Sep	0	0	24	3.122	39	7.383	16	1.943	11	1.610		
Oct	0	0	18	7.425	22	3.909	14	1.162	14	2.210		
Nov	1	769	23	8.365	21	3.262	19	4.150	21	3.013		
Dic	0	0	13	1.608	16	10.749	8	1.369	16	2.561		

Período	Santa Cruz				Santa Fe					
	Río Gallegos		Armstrong		Arroyo Seco		Avellaneda		Cañada de Gómez	
	Permisos otorgados	Superficie autorizada m ²	Permisos otorgados	Superficie autorizada m ²	Permisos otorgados	Superficie autorizada m ²	Permisos otorgados	Superficie autorizada m ²	Permisos otorgados	Superficie autorizada m ²
2021 Dic	70	9.063	14	2.359	8	1.519	37	3.772	21	1.928
2022 Ene	24	2.506	8	578	6	1.424	42	4.478	10	1.288
Feb	36	5.490	8	2.104	8	1.112	31	2.976	18	4.139
Mar	47	6.584	11	991	6	1.486	34	3.114	15	9.334
Abr	59	9.040	6	602	10	1.920	34	3.339	12	1.059
May	29	4.566	10	515	8	1.304	33	3.043	9	1.191
Jun	38	6.485	9	628	23	3.727	35	2.911	22	2.469
Jul	29	2.660	6	6.208	10	1.247	30	3.564	10	1.176
Ago	49	4.644	9	2.418	12	1.633	41	4.201	15	1.205
Sep	42	4.748	8	561	14	3.881	40	3.897	23	4.627
Oct	33	3.856	6	572	17	2.324	29	3.378	17	2.110
Nov	52	5.252	13	1.140	40	6.834	46	4.079	13	1.339
Dic	42	5.536	2	223	11	2.037	27	1.884	18	2.632

(continúa)

8. Construcción

Cuadro 8.3.1 (continuación)

Santa Fe										
Período	Capitán Bermúdez		Casilda		Ceres		El Trébol		Esperanza	
	Permisos otorgados	Superficie autorizada	Permisos otorgados	Superficie autorizada	Permisos otorgados	Superficie autorizada	Permisos otorgados	Superficie autorizada	Permisos otorgados	Superficie autorizada
		m ²		m ²		m ²		m ²		m ²
2021 Dic	5	238	17	11.790	3	346	9	1.712	39	4.318
2022 Ene	6	542	7	1.788	2	1.359	1	903	23	5.670
Feb	7	771	7	1.013	0	0	1	152	25	4.025
Mar	4	804	8	750	6	598	5	398	43	6.233
Abr	7	827	7	1.569	8	511	5	2.854	50	8.786
May	9	898	12	1.621	3	280	7	994	31	2.770
Jun	8	1.816	6	1.694	18	1.378	9	1.597	52	7.462
Jul	12	1.368	12	1.419	5	556	10	1.409	32	4.560
Ago	12	1.630	16	2.329	11	1.581	13	3.325	38	5.396
Sep	4	451	10	1.462	7	1.001	14	1.768	66	10.042
Oct	11	1.061	14	1.514	8	909	9	1.998	29	3.412
Nov	7	451	16	2.901	16	2.759	13	1.260	61	8.342
Dic	6	1.085	13	1.245	6	570	8	637	22	3.043

Santa Fe										
Período	Florencia		Fray Luis Beltrán		Frontera		Granadero Baigorria		Laguna Paiva	
	Permisos otorgados	Superficie autorizada	Permisos otorgados	Superficie autorizada	Permisos otorgados	Superficie autorizada	Permisos otorgados	Superficie autorizada	Permisos otorgados	Superficie autorizada
		m ²		m ²		m ²		m ²		m ²
2021 Dic	0	0	1	96	1	88	11	1.413	12	920
2022 Ene	0	0	3	935	0	0	11	2.213	11	677
Feb	0	0	2	323	0	0	7	1.256	5	497
Mar	0	0	0	0	0	0	15	7.529	11	1.028
Abr	0	0	2	166	0	0	30	21.441	14	1.306
May	2	256	0	0	0	0	13	1.366	10	894
Jun	0	0	3	192	2	754	6	554	6	961
Jul	0	0	4	165	1	166	13	1.422	24	1.849
Ago	0	0	6	650	2	163	21	2.194	20	1.977
Sep	0	0	4	378	0	0	14	1.083	33	2.684
Oct	1	397	1	104	0	0	8	858	27	2.781
Nov	0	0	2	61	1	187	18	1.869	20	2.357
Dic	0	0	1	58	2	166	17	2.311	39	2.806

(continúa)

8.3 Permisos de edificación

Cuadro 8.3.1 (continuación)

Santa Fe										
Período	Las Parejas		Las Rosas		Las Toscas		Malabrigo		Pérez	
	Permisos otorgados	Superficie autorizada	Permisos otorgados	Superficie autorizada	Permisos otorgados	Superficie autorizada	Permisos otorgados	Superficie autorizada	Permisos otorgados	Superficie autorizada
		m ²		m ²		m ²		m ²		m ²
2021 Dic	11	1.622	5	150	0	0	9	982	5	2.396
2022 Ene	13	1.106	5	1.435	4	343	4	273	5	507
Feb	8	525	7	2.852	0	0	4	508	8	863
Mar	8	966	12	1.060	4	239	12	982	10	2.893
Abr	10	1.724	12	1.060	1	59	6	831	4	261
May	7	2.633	11	2.156	2	146	4	421	16	2.092
Jun	18	2.988	12	1.795	1	169	5	307	13	3.340
Jul	10	2.283	6	463	3	589	10	1.423	8	3.538
Ago	8	1.617	17	2.314	3	204	10	1.102	15	1.263
Sep	10	4.389	12	772	6	563	18	1.155	11	2.037
Oct	13	1.488	9	1.102	2	346	7	554	24	3.123
Nov	10	1.082	22	3.225	1	95	4	579	10	1.632
Dic	17	4.196	22	1.854	0	0	12	2.500	11	1.316

Santa Fe										
Período	Puerto General San Martín		Rafaela		Reconquista		Recreo		Rosario	
	Permisos otorgados	Superficie autorizada	Permisos otorgados	Superficie autorizada	Permisos otorgados	Superficie autorizada	Permisos otorgados	Superficie autorizada	Permisos otorgados	Superficie autorizada
		m ²		m ²		m ²		m ²		m ²
2021 Dic	11	897	64	6.575	75	7.161	17	2.571	185	73.094
2022 Ene	5	655	46	5.945	35	2.802	3	450	92	25.695
Feb	5	382	26	9.719	40	5.600	23	2.135	126	57.945
Mar	15	2.253	54	5.549	55	4.695	7	766	120	43.571
Abr	5	545	39	9.628	47	11.254	6	761	111	48.555
May	10	1.201	58	7.116	52	22.428	7	1.016	145	68.599
Jun	3	188	57	10.899	51	4.630	8	836	107	43.226
Jul	8	615	52	7.517	66	5.933	10	853	116	43.347
Ago	5	377	44	4.620	81	8.478	14	1.257	152	39.898
Sep	10	805	45	9.150	90	10.533	8	761	118	34.484
Oct	6	1.523	42	8.741	62	6.471	7	2.676	135	36.756
Nov	11	2.471	44	7.755	74	9.282	11	1.044	130	31.298
Dic	4	546	35	5.199	57	7.042	8	1.550	130	54.177

(continúa)

8. Construcción

Cuadro 8.3.1 (continuación)

Santa Fe										
Período	San Carlos Centro		San Genaro		San Jorge		San José del Rincón		San Justo	
	Permisos otorgados	Superficie autorizada	Permisos otorgados	Superficie autorizada	Permisos otorgados	Superficie autorizada	Permisos otorgados	Superficie autorizada	Permisos otorgados	Superficie autorizada
		m ²		m ²		m ²		m ²		m ²
2021 Dic	27	2.308	18	1.148	6	483	3	221	19	1.625
2022 Ene	17	1.391	3	241	8	496	8	700	27	1.636
Feb	14	1.085	3	476	8	1.349	6	644	31	2.410
Mar	13	1.314	1	227	8	662	10	1.163	41	3.112
Abr	13	944	1	60	9	655	12	1.154	24	1.854
May	16	1.428	6	633	13	1.175	4	212	24	1.786
Jun	19	1.928	0	0	4	284	3	224	26	2.275
Jul	24	1.998	7	338	3	396	6	401	26	1.742
Ago	21	2.313	2	128	22	1.839	15	1.041	29	2.141
Sep	15	1.512	2	282	14	947	7	1.482	49	4.103
Oct	21	2.324	7	772	14	947	8	1.012	23	1.358
Nov	21	2.175	9	730	12	1.056	8	499	13	749
Dic	18	1.251	6	587	7	915	6	618	24	1.540

Santa Fe										
Período	San Lorenzo		Santa Fe		Santo Tomé		Suardi		Sunchales	
	Permisos otorgados	Superficie autorizada	Permisos otorgados	Superficie autorizada	Permisos otorgados	Superficie autorizada	Permisos otorgados	Superficie autorizada	Permisos otorgados	Superficie autorizada
		m ²		m ²		m ²		m ²		m ²
2021 Dic	4	773	24	11.187	56	4.777	11	1.804	23	2.557
2022 Ene	3	227	19	3.105	54	7.083	2	217	20	1.337
Feb	0	0	24	7.034	38	12.818	6	882	18	1.468
Mar	5	1.358	47	6.305	53	4.714	7	835	25	3.512
Abr	3	160	18	12.696	39	2.709	7	1.044	23	2.023
May	2	3.239	29	15.100	72	9.513	11	1.444	22	2.688
Jun	2	2.272	35	7.792	68	6.024	9	1.237	23	2.566
Jul	4	1.988	29	7.827	56	4.147	11	1.661	11	3.941
Ago	2	6.400	46	7.679	61	5.865	10	1.705	17	1.239
Sep	7	626	28	4.354	57	4.641	8	1.138	23	1.899
Oct	3	291	62	8.389	57	10.005	8	678	17	1.346
Nov	0	0	50	30.027	56	4.340	6	1.038	35	1.942
Dic	6	2.427	54	7.801	48	4.419	8	1.033	23	3.146

(continúa)

8.3 Permisos de edificación

Cuadro 8.3.1 (continuación)

		Santa Fe									
Período	Venado Tuerto		Villa Cañás		Villa Constitución		Villa Gobernador Gálvez		Villa Ocampo		
	Permisos otorgados	Superficie autorizada	Permisos otorgados	Superficie autorizada	Permisos otorgados	Superficie autorizada	Permisos otorgados	Superficie autorizada	Permisos otorgados	Superficie autorizada	
		m ²	m ²	m ²	m ²	m ²	m ²	m ²	m ²	m ²	
2021	Dic	50	5.850	3	195	12	1.343	11	1.028	3	298
2022	Ene	28	3.623	1	145	16	1.515	9	2.218	0	0
	Feb	37	6.663	7	2.363	24	2.519	6	1.177	3	1.046
	Mar	29	3.108	2	171	19	2.951	8	810	4	324
	Abr	17	1.767	4	568	26	4.819	9	1.424	2	289
	May	23	3.218	2	198	27	3.274	10	4.923	6	157
	Jun	32	2.979	4	4.377	30	3.659	9	787	4	545
	Jul	27	2.936	4	465	27	2.832	12	984	0	0
	Ago	27	2.604	2	242	36	5.464	8	3.193	0	0
	Sep	17	1.994	6	1.643	23	16.054	11	1.556	3	480
	Oct	13	1.640	2	96	24	2.369	11	2.048	4	1.025
	Nov	25	2.969	5	1.017	27	3.057	9	2.717	5	2.990
	Dic	25	4.083	7	792	43	5.605	7	788	0	0

		Santiago del Estero				Tierra del Fuego				Tucumán	
Período	La Banda		Santiago del Estero		Río Grande		Ushuaia		Aguilares		
	Permisos otorgados	Superficie autorizada	Permisos otorgados	Superficie autorizada	Permisos otorgados	Superficie autorizada	Permisos otorgados	Superficie autorizada	Permisos otorgados	Superficie autorizada	
		m ²	m ²	m ²	m ²	m ²	m ²	m ²	m ²	m ²	
2021	Dic	8	1.813	22	19.345	27	3.517	21	2.118	1	88
2022	Ene	9	1.657	16	10.538	37	4.540	12	1.251	1	342
	Feb	8	1.333	25	27.233	36	4.791	1	24
	Mar	6	1.295	15	7.261	20	8.158	10	958	1	63
	Abr	6	1.107	20	25.753	66	14.728	28	2.625	0	0
	May	8	1.083	28	13.855	51	7.636	20	1.940	2	69
	Jun	12	4.327	12	19.412	15	2.853	28	4.529	1	1.672
	Jul	3	622	12	11.174	62	7.305	21	5.195	1	27
	Ago	3	434	10	7.753	49	7.447	16	1.857	3	720
	Sep	6	3.305	9	9.451	57	8.375	41	9.079	2	1.314
	Oct	11	4.914	8	4.583	55	9.342	20	6.051	3	1.217
	Nov	6	6.042	8	3.798	21	3.305	21	11.096	1	120
	Dic	5	1.981	22	18.571	19	1.948	18	4.865	0	0

(continúa)

8. Construcción

Cuadro 8.3.1 (conclusión)

		Tucumán							
Período		Banda del Río Salí		Concepción		Lules		Monteros	
		Permisos otorgados	Superficie autorizada	Permisos otorgados	Superficie autorizada	Permisos otorgados	Superficie autorizada	Permisos otorgados	Superficie autorizada
		m ²		m ²		m ²		m ²	
2021	Dic	1	430	4	1.174	1	213	2	166
2022	Ene	0	0	8	1.732	0	0	1	60
	Feb	0	0	5	658	2	940	2	257
	Mar	2	975	8	1.883	1	337	2	125
	Abr	1	350	14	2.959	3	381	3	182
	May	1	310	6	1.319	3	1.120	2	140
	Jun	2	3.935	12	2.448	1	78	0	0
	Jul	4	469	9	1.143	1	9.949	4	286
	Ago	4	1.421	8	11.833	4	1.176	3	720
	Sep	4	1.504	13	3.185	2	898	6	1.166
	Oct	1	42	0	0	4	2.357	0	0
	Nov	4	1.005	13	4.057	0	0	2	191
	Dic	0	0	5	1.176	2	483	2	663

		Tucumán					
Período		San Miguel de Tucumán		Tafí Viejo		Yerba Buena	
		Permisos otorgados	Superficie autorizada	Permisos otorgados	Superficie autorizada	Permisos otorgados	Superficie autorizada
		m ²		m ²		m ²	
2021	Dic	10	3.154	4	972	4	888
2022	Ene	7	3.615	1	248	7	1.350
	Feb	7	13.534	3	672	12	4.064
	Mar	6	9.822	7	1.656	9	5.207
	Abr	4	1.440	3	787	9	3.653
	May	6	6.936	1	237	5	1.084
	Jun	8	5.780	6	1.485	10	1.928
	Jul	7	4.812	2	308	5	1.306
	Ago	7	12.797	2	378	21	3.954
	Sep	7	12.823	2	543	13	2.906
	Oct	4	1.753	7	967	21	3.836
	Nov	7	20.509	2	1.554	15	3.142
	Dic	1	621	0	0	18	4.279

Fuente: INDEC, Dirección Nacional de Estadísticas Económicas. Dirección de Estadísticas Mineras, Manufactureras, Energéticas y de la Construcción.

8.3 Permisos de edificación

Cuadro 8.3.2 Superficie autorizada por los permisos de edificación en 176 municipios, en metros cuadrados, variación porcentual y cantidad de permisos otorgados. Diciembre 2021-diciembre 2022

Período	Superficie autorizada	Variación porcentual		Permisos otorgados
		respecto al mismo mes del año anterior	acumulada el año respecto a igual acumulado del año anterior	
	m ²		%	
2021 Dic	1.583.533	///	///	5.458
2022 Ene	931.196	-20,9	-20,9	4.039
Feb ^e	1.251.105	20,1	-1,7	4.014
Mar	1.321.945	7,0	1,4	4.964
Abr ^e	1.389.595	0,6	1,2	4.720
May	1.243.274	9,4	2,7	4.989
Jun	1.233.971	4,1	3,0	4.689
Jul	1.385.101	14,5	4,6	5.002
Ago	1.295.129	-12,5	2,1	5.296
Sep	1.249.290	-21,9	-1,3	5.196
Oct	1.129.481	-32,6	-5,3	4.774
Nov	1.333.873	-18,8	-6,8	5.147
Dic ^e	1.089.518	-31,2	-9,2	4.405

Fuente: INDEC, Dirección Nacional de Estadísticas Económicas. Dirección de Estadísticas Mineras, Manufactureras, Energéticas y de la Construcción.

9.1	Oferta y demanda globales. Valores trimestrales en millones de pesos a precios de 2004	168
9.2	Oferta y demanda globales. Valores trimestrales. Variación porcentual respecto a igual período del año anterior	168
9.3	Oferta y demanda globales. Porcentaje del PIB a precios constantes	169
9.4	Producto interno bruto, por categoría de tabulación. Valores trimestrales en millones de pesos a precios de 2004	169
9.5	Producto interno bruto, por categoría de tabulación. Valores trimestrales. Variación porcentual respecto a igual período del año anterior	170
9.6	Formación bruta de capital fijo. Valores trimestrales en millones de pesos a precios de 2004	171
9.7	Formación bruta de capital fijo. Valores trimestrales. Variación porcentual respecto a igual período del año anterior	171
9.8	Oferta y demanda globales. Valores trimestrales en millones de pesos a precios corrientes	172
9.9	Oferta y demanda globales. Índices de precios implícitos	172
9.10	Oferta y demanda globales. Valores trimestrales. Variación porcentual del índice de precios implícitos respecto a igual período del año anterior	173
9.11	Oferta y demanda globales. Porcentaje del PIB a precios corrientes	173
9.12	Producto interno bruto, por categoría de tabulación. Valores trimestrales en millones de pesos a precios de corrientes	174
9.13	Producto interno bruto, por categoría de tabulación. Índice de precios implícitos	175
9.14	Formación bruta de capital fijo. Valores trimestrales en millones de pesos a precios corrientes	176
9.15	Formación bruta de capital fijo. Índice de precios implícitos	176

9. Cuentas nacionales

La Dirección Nacional de Cuentas Nacionales (DNCN) publica en esta oportunidad las nuevas estimaciones del año base 2004 y las series trimestrales de oferta y demanda globales del período cuarto trimestre 2020-cuarto trimestre 2021, a precios constantes de 2004 y a precios corrientes.

El **Sistema de Cuentas Nacionales 2008 (SCN 2008)** es un marco estadístico que proporciona un conjunto completo, coherente y flexible de cuentas macroeconómicas para la formulación de políticas, análisis y propósitos de investigación. Se ha producido y está realizado bajo los auspicios de las Naciones Unidas, la Comisión Europea, la OCDE, el FMI y el Banco Mundial. Representa una actualización del SCN 1993, el cual fue elaborado bajo la responsabilidad conjunta de las cinco organizaciones.

Al igual que las ediciones anteriores, el SCN 2008 refleja las necesidades cambiantes de las personas usuarias, los nuevos desarrollos en el entorno económico y los avances en la investigación metodológica. Está diseñado para ser usado por todos los países, ya que ha sido concebido para dar cabida a las necesidades de los países en diferentes etapas de desarrollo económico. Proporciona un marco global de las normas en otros ámbitos de las estadísticas económicas y facilita la integración de estos sistemas estadísticos para lograr coherencia con las cuentas nacionales.

El conjunto de indicadores macroeconómicos que elabora la DNCN abarca la cuenta de Producción, la cuenta de Bienes y servicios y la cuenta de Generación del ingreso del Sistema de Cuentas Nacionales y ha seguido las recomendaciones del SCN 2008.

La economía total se desagrega según la Clasificación Industrial Internacional Uniforme de todas las actividades económicas (CIIU revisión 3.1).

La producción y el valor agregado (el valor creado por la producción) de cada sector de actividad se valorizan a precios básicos, es decir, sin los impuestos netos de subvenciones sobre los productos.

El **producto interno bruto (PIB)** en su conjunto es el total del valor agregado bruto a precios básicos de todas las unidades institucionales (sociedades, Gobierno, hogares, instituciones sin fin de lucro que sirven a los hogares) residentes en la economía más todos los impuestos sobre los productos, menos todas las subvenciones sobre estos.

Aunque el concepto de PIB se basa en este principio, el PIB, tal como se define en el SCN, es una identidad que existe entre una medida construida sobre el valor agregado, una construida sobre los ingresos y una basada en los gastos finales.

La cuenta de Producción mide el PIB mediante el valor agregado generado por todos los productores residentes.

La cuenta de Bienes y servicios mide el PIB mediante la suma de los gastos en bienes y servicios finales (consumo, formación de capital, exportaciones, menos el valor de las importaciones de bienes y servicios).

La cuenta de Generación del ingreso mide el PIB mediante la suma de los componentes del valor agregado generado en la producción (remuneración de asalariados, ingreso mixto bruto, excedente de explotación bruto y otros impuestos a la actividad productiva).

Principales variables macroeconómicas que son objeto de medición

Producción: valor de todos los bienes y servicios (finales e intermedios) producidos por las unidades institucionales residentes.

Consumo intermedio: valor de los bienes y servicios consumidos como insumo en el proceso de producción, excluido el consumo de los activos fijos (depreciación).

Valor agregado bruto: definido como el valor de la producción menos el del consumo intermedio.

Consumo nacional privado: valor de los bienes y servicios de producción nacional e importados destinados al consumo de los hogares.

Consumo público: gasto de consumo final del Gobierno nacional y de los gobiernos provinciales y municipales en servicios colectivos y en bienes y servicios de consumo individuales.

Formación bruta de capital: valor de los bienes y servicios de producción nacional e importados durante el período, destinados a la incorporación de activos fijos por parte de las empresas y de las familias, más la variación de existencias.

Exportaciones: valor de los bienes y servicios de producción nacional adquiridos por no residentes durante el período.

Importaciones: valor de los bienes y servicios finales e intermedios producidos en el resto del mundo y adquiridos por residentes.

Remuneración de asalariados: sueldos y salarios, en dinero o en especie, más las contribuciones al seguro social a pagar por una empresa en contraprestación del trabajo realizado por los asalariados durante el período contable.

Excedente de explotación bruto: mide el exceso o déficit del valor agregado por sobre la remuneración de asalariados y los impuestos, menos las subvenciones a la actividad productiva en el caso de empresas constituidas en sociedad y en el de las cuasisociedades (empresas no constituidas en sociedad que funcionan como sociedades).

Ingreso mixto bruto: nombre que recibe el excedente de explotación en el caso de empresas no constituidas en sociedad, propiedad de los hogares, ya que implícitamente contiene un elemento de remuneración del trabajo realizado por el propietario o por otros miembros del hogar que no puede identificarse por separado del rendimiento obtenido por el propietario como empresario.

9. Cuentas nacionales

Cuadro 9.1 Oferta y demanda globales. Valores trimestrales en millones de pesos a precios de 2004

	2021 (¹)		2022 (¹)				
	4º trimestre	Total	1º trimestre	2º trimestre	3º trimestre	4º trimestre	Total
Producto interno bruto	698.658	689.211	691.638	770.220	727.465	712.062	725.346
Importaciones FOB (bienes y servicios reales)	179.516	166.638	189.931	200.576	210.495	181.235	195.559
Oferta global	878.174	855.848	881.569	970.796	937.960	893.297	920.906
Demanda global	878.174	855.848	881.569	970.796	937.960	893.297	920.906
Consumo privado	443.421	469.104	523.597	557.680	506.227	466.175	513.420
Consumo público	104.171	95.345	92.562	98.128	95.776	101.935	97.100
Exportaciones FOB (bienes y servicios reales)	144.420	145.005	137.565	160.844	157.892	156.812	153.278
Formación bruta de capital fijo	148.131	138.487	144.016	161.304	160.817	148.228	153.591
Variación de existencias (²)	17.516	2.264	-18.370	-14.740	15.907	15.270	-483
Objetos valiosos	0	0	0	0	0	0	0
Discrepancia estadística (³)	20.515	5.642	2.200	7.580	1.341	4.877	4.000

(¹) Datos preliminares.

(²) Incluye variación de existencias de los principales productos agrícolas en proceso y terminados, productos pecuarios, petróleo, productos manufacturados, productos importados y suministros y materiales del gobierno. Los años definitivos del período 2004-2017, incluyen discrepancia estadística. A partir de 2018, la revisión de los datos del año definitivo se realiza mediante un cuadro de oferta y utilización (COU).

(³) Incluye variación de existencias no captadas (resto de productos agropecuarios, resto de minería y existencias en locales comerciales de productos nacionales).

Fuente: INDEC, Dirección Nacional de Cuentas Nacionales.

Cuadro 9.2 Oferta y demanda globales. Valores trimestrales. Variación porcentual respecto a igual período del año anterior

	2021 (¹)		2022 (¹)				
	4º trimestre	Total	1º trimestre	2º trimestre	3º trimestre	4º trimestre	Total
Producto interno bruto	8,9	10,4	6,0	7,1	5,9	1,9	5,2
Importaciones FOB (bienes y servicios reales)	22,1	22,0	26,8	23,1	20,8	1,0	17,4
Oferta global	11,4	12,5	9,9	10,1	8,9	1,7	7,6
Demanda global	11,4	12,5	9,9	10,1	8,9	1,7	7,6
Consumo privado	10,0	10,0	10,9	10,9	10,5	5,1	9,4
Consumo público	11,8	7,1	5,0	5,0	0,2	-2,1	1,8
Exportaciones FOB (bienes y servicios reales)	22,5	9,2	8,9	9,2	-2,5	8,6	5,7
Formación bruta de capital fijo	14,7	33,4	10,6	19,1	14,7	0,1	10,9
Variación de existencias (²)	///	///	///	///	///	///	///
Objetos valiosos	///	///	///	///	///	///	///
Discrepancia estadística (³)	///	///	///	///	///	///	///

(¹) Datos preliminares.

(²) Incluye variación de existencias de los principales productos agrícolas en proceso y terminados, productos pecuarios, petróleo, productos manufacturados y productos importados y suministros y materiales del gobierno. Los años definitivos del período 2004-2017, incluyen discrepancia estadística. A partir de 2018, la revisión de los datos del año definitivo se realiza mediante un cuadro de oferta y utilización (COU).

(³) Incluye variación de existencias no captadas (resto de productos agropecuarios, resto de minería y existencias en locales comerciales de productos nacionales).

Fuente: INDEC, Dirección Nacional de Cuentas Nacionales.

Cuadro 9.3 Oferta y demanda globales. Porcentaje del PIB a precios constantes

	2021 (¹)		2022 (¹)				
	4º trimestre	Total	1º trimestre	2º trimestre	3º trimestre	4º trimestre	Total
Producto interno bruto	100,0	100,0	100,0	100,0	100,0	100,0	100,0
Importaciones FOB (bienes y servicios reales)	25,7	24,2	27,5	26,0	28,9	25,5	27,0
Oferta global	125,7	124,2	127,5	126,0	128,9	125,5	127,0
Demanda global	125,7	124,2	127,5	126,0	128,9	125,5	127,0
Consumo privado	63,5	68,1	75,7	72,4	69,6	65,5	70,8
Consumo público	14,9	13,8	13,4	12,7	13,2	14,3	13,4
Exportaciones FOB (bienes y servicios reales)	20,7	21,0	19,9	20,9	21,7	22,0	21,1
Formación bruta de capital fijo	21,2	20,1	20,8	20,9	22,1	20,8	21,2
Variación de existencias (²)	2,5	0,3	-2,7	-1,9	2,2	2,1	-0,1
Objetos valiosos	0,0	0,0	0,0	0,0	0,0	0,0	0,0
Discrepancia estadística (³)	2,9	0,8	0,3	1,0	0,2	0,7	0,6

(¹) Datos preliminares.

(²) Incluye variación de existencias de los principales productos agrícolas en proceso y terminados, productos pecuarios, petróleo, productos manufacturados, productos importados y suministros y materiales del gobierno. Los años definitivos del período 2004-2017, incluyen discrepancia estadística. A partir de 2018, la revisión de los datos del año definitivo se realiza mediante un cuadro de oferta y utilización (COU).

(³) Incluye variación de existencias no captadas (resto de productos agropecuarios, resto de minería y existencias en locales comerciales de productos nacionales).

Fuente: INDEC, Dirección Nacional de Cuentas Nacionales.

Cuadro 9.4 Producto interno bruto, por categoría de tabulación. Valores trimestrales en millones de pesos a precios de 2004

	2021 (¹)		2022 (¹)				
	4º trimestre	Total	1º trimestre	2º trimestre	3º trimestre	4º trimestre	Total
Producto interno bruto	698.658	689.211	691.638	770.220	727.465	712.062	725.346
Impuesto a los productos netos de subsidios (a los ingresos brutos, específicos, a los débitos y créditos bancarios, a las exportaciones)	57.505	55.433	55.459	60.134	57.989	57.854	57.859
IVA	51.944	52.790	57.420	55.631	56.423	53.099	55.643
Impuesto a los productos importados (derechos de importación)	8.245	7.531	8.098	8.522	8.978	7.972	8.393
Valor agregado bruto a precios básicos	580.964	573.456	570.662	645.933	604.075	593.138	603.452
A - Agricultura, ganadería, caza y silvicultura	36.918	50.201	40.261	84.918	34.299	33.103	48.145
B - Pesca	1.250	2.232	1.621	2.804	3.684	1.126	2.309
C - Explotación de minas y canteras	22.698	21.288	22.638	23.976	24.823	25.224	24.165
D - Industria manufacturera	123.185	115.912	108.945	125.231	127.870	124.578	121.656
E - Electricidad, gas y agua	12.278	12.678	12.953	13.385	12.870	12.869	13.020
F - Construcción	21.124	20.771	22.310	21.248	22.707	21.644	21.977
G - Comercio mayorista, minorista y reparaciones	93.984	90.324	89.913	99.096	98.781	96.557	96.087
H - Hoteles y restaurantes	9.082	7.241	9.454	8.634	10.110	10.902	9.775
I - Transporte, almacenamiento y comunicaciones	51.653	50.553	52.703	58.760	54.421	53.471	54.839
J - Intermediación financiera	26.052	25.284	25.664	25.135	25.211	25.423	25.358
K - Actividades inmobiliarias, empresariales y de alquiler	79.084	76.364	77.723	80.030	81.317	81.630	80.175
L - Administración pública y defensa; planes de seguridad social de afiliación obligatoria	34.661	32.768	34.927	34.911	35.049	35.196	35.021
M - Enseñanza	28.196	27.191	27.599	28.127	28.737	29.004	28.367
N - Servicios sociales y de salud	22.686	22.888	23.284	22.436	24.109	22.937	23.191
O - Otras actividades de servicios, comunitarias, sociales y personales	14.381	14.095	16.552	13.526	15.968	15.257	15.326
P - Hogares privados con servicio doméstico	3.731	3.665	4.115	3.716	4.120	4.217	4.042

(¹) Datos preliminares.

Fuente: INDEC, Dirección Nacional de Cuentas Nacionales.

9. Cuentas nacionales

Cuadro 9.5 Producto interno bruto, por categoría de tabulación. Valores trimestrales. Variación porcentual respecto a igual período del año anterior

	2021 (¹)		2022 (¹)				Total
	4º trimestre	Total	1º trimestre	2º trimestre	3º trimestre	4º trimestre	
Producto interno bruto	8,9	10,4	6,0	7,1	5,9	1,9	5,2
Impuesto a los productos netos de subsidios (a los ingresos brutos, específicos, a los débitos y créditos bancarios, a las exportaciones)	13,6	11,3	6,3	8,3	2,5	0,6	4,4
IVA	7,9	11,9	5,0	8,2	6,3	2,2	5,4
Impuesto a los productos importados (derechos de importación)	16,0	27,6	19,7	19,3	12,6	-3,3	11,4
Valor agregado bruto a precios básicos	8,4	10,0	5,9	6,8	6,1	2,1	5,2
A - Agricultura, ganadería, caza y silvicultura	7,1	0,1	1,1	-4,8	-1,7	-10,3	-4,1
B - Pesca	-19,1	16,5	-3,5	24,1	-1,5	-9,9	3,4
C - Explotación de minas y canteras	18,1	10,2	13,3	15,4	14,4	11,1	13,5
D - Industria manufacturera	8,7	15,9	4,8	7,8	6,2	1,1	5,0
E - Electricidad, gas y agua	0,4	3,2	5,2	5,1	-3,9	4,8	2,7
F - Construcción	4,6	26,4	2,3	11,6	7,6	2,5	5,8
G - Comercio mayorista, minorista y reparaciones	7,7	13,7	5,3	9,7	7,8	2,7	6,4
H - Hoteles y restaurantes	61,3	23,8	35,8	54,5	37,9	20,0	35,0
I - Transporte, almacenamiento y comunicaciones	14,8	7,3	11,1	11,3	8,2	3,5	8,5
J - Intermediación financiera	0,1	0,8	1,6	2,4	-0,3	-2,4	0,3
K - Actividades inmobiliarias, empresariales y de alquiler	6,5	8,5	4,8	6,3	5,7	3,2	5,0
L - Administración pública y defensa; planes de seguridad social de afiliación obligatoria	11,8	5,4	9,5	9,8	7,2	1,5	6,9
M - Enseñanza	5,2	3,5	4,2	5,7	4,5	2,9	4,3
N - Servicios sociales y de salud	2,5	6,0	2,4	1,1	0,7	1,1	1,3
O - Otras actividades de servicios, comunitarias, sociales y personales	10,3	28,7	8,1	11,3	9,9	6,1	8,7
P - Hogares privados con servicio doméstico	2,0	3,4	10,2	9,8	8,1	13,0	10,3

(¹) Datos preliminares.

Fuente: INDEC, Dirección Nacional de Cuentas Nacionales.

Cuadro 9.6 Formación bruta de capital fijo. Valores trimestrales en millones de pesos a precios de 2004

	2021 (1)		2022 (1)				
	4° trimestre	Total	1° trimestre	2° trimestre	3° trimestre	4° trimestre	Total
Formación bruta de capital fijo	148.131	138.487	144.016	161.304	160.817	148.228	153.591
Construcciones	55.421	53.299	53.066	55.123	58.221	53.637	55.012
Otras construcciones (2)	8.067	7.777	7.517	8.998	9.298	8.397	8.553
Maquinaria y equipo	67.976	61.888	69.632	79.413	76.336	68.454	73.459
Nacional	27.074	25.545	23.077	32.896	31.209	27.399	28.645
Importado	40.902	36.343	46.554	46.517	45.126	41.056	44.813
Equipo de transporte	15.231	14.490	13.111	16.968	15.412	16.214	15.426
Nacional	11.697	10.847	9.640	12.846	12.264	13.356	12.027
Importado	3.534	3.642	3.472	4.121	3.148	2.858	3.400
Otros activos fijos (3)	1.436	1.032	689	803	1.550	1.525	1.142

(1) Datos preliminares.

(2) Incluye construcción por cuenta propia, construcciones agropecuarias y construcción de pozos petroleros.

(3) Incluye investigación y desarrollo, recursos biológicos cultivados y exploración minera.

Fuente: INDEC, Dirección Nacional de Cuentas Nacionales.**Cuadro 9.7** Formación bruta de capital fijo. Valores trimestrales. Variación porcentual respecto a igual período del año anterior

	2021 (1)		2022 (1)				
	4° trimestre	Total	1° trimestre	2° trimestre	3° trimestre	4° trimestre	Total
Formación bruta de capital fijo	14,7	33,4	10,6	19,1	14,7	0,1	10,9
Construcciones	4,4	28,4	0,4	10,7	5,6	-3,2	3,2
Otras construcciones (2)	62,8	48,8	8,9	14,8	12,1	4,1	10,0
Maquinaria y equipo	20,8	34,6	25,6	27,4	23,6	0,7	18,7
Nacional	7,5	35,4	12,2	19,8	15,3	1,2	12,1
Importado	31,5	34,0	33,5	33,3	30,0	0,4	23,3
Equipo de transporte	12,9	42,1	-9,0	15,2	13,3	6,5	6,5
Nacional	23,4	55,2	-5,7	15,6	18,4	14,2	10,9
Importado	-11,9	13,6	-16,9	14,2	-3,0	-19,1	-6,7
Otros activos fijos (3)	10,0	16,9	14,0	15,1	11,4	6,2	10,6

(1) Datos preliminares.

(2) Incluye construcción por cuenta propia, construcciones agropecuarias y construcción de pozos petroleros.

(3) Incluye investigación y desarrollo, recursos biológicos cultivados y exploración minera.

Fuente: INDEC, Dirección Nacional de Cuentas Nacionales.

9. Cuentas nacionales

Cuadro 9.8 Oferta y demanda globales. Valores trimestrales en millones de pesos a precios corrientes

	2021 (¹)		2022 (¹)				
	4º trimestre	Total	1º trimestre	2º trimestre	3º trimestre	4º trimestre	Total
Producto Interno bruto	54.415.560	46.282.066	60.233.214	78.305.709	88.714.531	103.347.505	82.650.240
Importaciones FOB (bienes y servicios reales)	8.129.906	6.916.972	9.300.994	12.817.441	14.892.348	13.565.513	12.644.074
Oferta global	62.545.467	53.199.038	69.534.209	91.123.151	103.606.879	116.913.018	95.294.314
Demanda global	62.545.467	53.199.038	69.534.209	91.123.151	103.606.879	116.913.018	95.294.314
Consumo privado	31.473.667	28.182.976	40.988.887	52.476.384	54.986.698	62.086.237	52.634.552
Consumo público	9.613.209	7.332.647	9.317.108	11.742.065	12.918.632	17.536.518	12.878.581
Exportaciones FOB (bienes y servicios reales)	9.010.955	8.346.614	9.579.921	13.358.968	14.903.364	17.626.097	13.867.088
Formación bruta de capital fijo	9.339.771	7.928.702	10.477.566	13.225.943	15.797.091	17.659.666	14.290.067
Variación de existencias (²)	894.371	158.731	-2.112.116	-1.518.852	2.603.665	1.077.779	12.619
Objetos valiosos	0	0	0	0	0	0	0
Discrepancia estadística (³)	2.213.493	1.249.367	1.282.843	1.838.643	2.397.428	926.720	1.611.408

(¹) Datos preliminares.

(²) Incluye variación de existencias de los principales productos agrícolas en proceso y terminados, productos pecuarios, petróleo, productos manufacturados, productos importados y suministros y materiales del gobierno. Los años definitivos del período 2004-2017, incluyen discrepancia estadística. A partir de 2018, la revisión de los datos del año definitivo se realiza mediante un cuadro de oferta y utilización (COU).

(³) Incluye variación de existencias no captadas (resto de productos agropecuarios, resto de minería y existencias en locales comerciales de productos nacionales).

Fuente: INDEC, Dirección Nacional de Cuentas Nacionales.

Cuadro 9.9 Oferta y demanda globales. Índices de precios implícitos

	2021 (¹)		2022 (¹)				
	4º trimestre	Total	1º trimestre	2º trimestre	3º trimestre	4º trimestre	Total
Producto Interno bruto	7.788,6	6.715,2	8.708,8	10.166,7	12.195,0	14.513,8	11.394,6
Importaciones FOB (bienes y servicios reales)	4.528,8	4.150,9	4.897,0	6.390,3	7.074,9	7.485,0	6.465,6
Oferta global	7.122,2	6.215,9	7.887,6	9.386,4	11.046,0	13.087,8	10.347,9
Demanda global	7.122,2	6.215,9	7.887,6	9.386,4	11.046,0	13.087,8	10.347,9
Consumo privado	7.097,9	6.007,8	7.828,3	9.409,8	10.862,1	13.318,2	10.251,8
Consumo público	9.228,3	7.690,7	10.065,8	11.966,1	13.488,4	17.203,7	13.263,2
Exportaciones FOB (bienes y servicios reales)	6.239,4	5.756,1	6.963,9	8.305,6	9.439,0	11.240,3	9.047,0
Formación bruta de capital fijo	6.305,1	5.725,2	7.275,3	8.199,4	9.823,0	11.913,9	9.304,0
Variación de existencias (²)	///	///	///	///	///	///	///
Objetos valiosos	///	///	///	///	///	///	///
Discrepancia estadística (³)	///	///	///	///	///	///	///

(¹) Datos preliminares.

(²) Incluye variación de existencias de los principales productos agrícolas en proceso y terminados, productos pecuarios, petróleo, productos manufacturados, productos importados y suministros y materiales del gobierno. Los años definitivos del período 2004-2017, incluyen discrepancia estadística. A partir de 2018, la revisión de los datos del año definitivo se realiza mediante un cuadro de oferta y utilización (COU).

(³) Incluye variación de existencias no captadas (resto de productos agropecuarios, resto de minería y existencias en locales comerciales de productos nacionales).

Fuente: INDEC, Dirección Nacional de Cuentas Nacionales.

Cuadro 9.10 Oferta y demanda globales. Valores trimestrales. Variación porcentual del índice de precios implícitos respecto a igual período del año anterior

	2021 (¹)		2022 (¹)				
	4º trimestre	Total	1º trimestre	2º trimestre	3º trimestre	4º trimestre	Total
Producto interno bruto	54,3	54,2	53,5	57,3	77,3	86,3	69,7
Importaciones FOB (bienes y servicios reales)	46,6	53,2	39,7	56,5	61,5	65,3	55,8
Oferta global	52,1	53,1	49,7	55,9	73,4	83,8	66,5
Demanda global	52,1	53,1	49,7	55,9	73,4	83,8	66,5
Consumo privado	49,6	47,6	52,9	65,1	75,0	87,6	70,6
Consumo público	58,2	49,0	61,5	64,7	73,5	86,4	72,5
Exportaciones FOB (bienes y servicios reales)	55,3	69,2	42,5	46,4	55,3	80,2	57,2
Formación bruta de capital fijo	52,1	55,9	43,8	48,3	65,9	89,0	62,5
Variación de existencias (²)	///	///	///	///	///	///	///
Objetos valiosos	///	///	///	///	///	///	///
Discrepancia estadística (³)	///	///	///	///	///	///	///

(¹) Datos preliminares.

(²) Incluye variación de existencias de los principales productos agrícolas en proceso y terminados, productos pecuarios, petróleo, productos manufacturados, productos importados y suministros y materiales del gobierno. Los años definitivos del período 2004-2017, incluyen discrepancia estadística. A partir de 2018, la revisión de los datos del año definitivo se realiza mediante un cuadro de oferta y utilización (COU).

(³) Incluye variación de existencias no captadas (resto de productos agropecuarios, resto de minería y existencias en locales comerciales de productos nacionales).

Nota: las variaciones que se presentan en este cuadro son aproximadas y no pueden compararse con un índice de precios tipo Laspeyres, debido a que las de los precios implícitos de la oferta y demanda globales son índices Paasche; es decir, miden una canasta de bienes y servicios de ponderaciones móviles. Por lo tanto, cuando se realizan comparaciones respecto a un período distinto de la base (2004), la variación de precios resultante se verá afectada por los cambios en la composición de la canasta de bienes y servicios considerada en cada período.

Fuente: INDEC, Dirección Nacional de Cuentas Nacionales.

Cuadro 9.11 Oferta y demanda globales. Porcentaje del PIB a precios corrientes

	2021 (¹)		2022 (¹)				
	4º trimestre	Total	1º trimestre	2º trimestre	3º trimestre	4º trimestre	Total
Producto interno bruto	100,0	100,0	100,0	100,0	100,0	100,0	100,0
Importaciones FOB (bienes y servicios reales)	14,9	14,9	15,4	16,4	16,8	13,1	15,3
Oferta global	114,9	114,9	115,4	116,4	116,8	113,1	115,3
Demanda global	114,9	114,9	115,4	116,4	116,8	113,1	115,3
Consumo privado	57,8	60,9	68,1	67,0	62,0	60,1	63,7
Consumo público	17,7	15,8	15,5	15,0	14,6	17,0	15,6
Exportaciones FOB (bienes y servicios reales)	16,6	18,0	15,9	17,1	16,8	17,1	16,8
Formación bruta de capital fijo	17,2	17,1	17,4	16,9	17,8	17,1	17,3
Variación de existencias (²)	1,6	0,3	-3,5	-1,9	2,9	1,0	0,0
Objetos valiosos	0,0	0,0	0,0	0,0	0,0	0,0	0,0
Discrepancia estadística (³)	4,1	2,7	2,1	2,3	2,7	0,9	1,9

(¹) Datos preliminares.

(²) Incluye variación de existencias de los principales productos agrícolas en proceso y terminados, productos pecuarios, petróleo, productos manufacturados, productos importados y suministros y materiales del gobierno. Los años definitivos del período 2004-2017, incluyen discrepancia estadística. A partir de 2018, la revisión de los datos del año definitivo se realiza mediante un cuadro de oferta y utilización (COU).

(³) Incluye variación de existencias no captadas (resto de productos agropecuarios, resto de minería y existencias en locales comerciales de productos nacionales).

Fuente: INDEC, Dirección Nacional de Cuentas Nacionales.

9. Cuentas nacionales

Cuadro 9.12 Producto interno bruto, por categoría de tabulación. Valores trimestrales en millones de pesos a precios de corrientes

	2021 (*)		2022 (*)				
	4° trimestre	Total	1° trimestre	2° trimestre	3° trimestre	4° trimestre	Total
Producto interno bruto	54.415.560	46.282.066	60.233.214	78.305.709	88.714.531	103.347.505	82.650.240
Impuesto a los productos netos de subsidios (a los ingresos brutos, específicos, a los débitos y créditos bancarios, a las exportaciones)	5.027.347	4.153.326	5.687.744	6.338.865	9.204.514	9.519.263	7.687.597
IVA	3.791.456	3.243.608	4.316.212	5.222.931	6.284.271	7.501.904	5.831.330
Impuesto a los productos importados (derechos de importación)	452.425	371.011	500.556	570.546	713.943	771.476	639.130
Valor agregado bruto a precios básicos	45.144.333	38.514.121	49.728.703	66.173.367	72.511.803	85.554.861	68.492.183
A - Agricultura, ganadería, caza y silvicultura	2.600.889	3.156.601	3.542.691	8.131.555	4.272.821	4.517.725	5.116.198
B - Pesca	87.806	144.024	103.330	288.647	327.232	120.485	209.923
C - Explotación de minas y canteras	2.054.601	1.673.377	2.191.537	2.698.157	3.163.106	3.724.019	2.944.205
D - Industria manufacturera	8.240.982	7.164.078	8.891.305	11.942.802	14.299.945	15.739.152	12.718.301
E - Electricidad, gas y agua	590.193	439.414	526.011	518.551	541.363	1.028.857	653.695
F - Construcción	1.848.887	1.636.198	2.388.774	2.520.550	3.358.402	3.838.991	3.026.679
G - Comercio mayorista, minorista y reparaciones	8.900.128	7.539.166	9.525.689	12.140.574	14.990.107	17.154.768	13.452.784
H - Hoteles y restaurantes	778.380	569.865	1.157.935	1.087.587	1.655.648	2.042.359	1.485.882
I - Transporte, almacenamiento y comunicaciones	2.609.137	2.225.276	2.933.007	4.088.041	3.941.178	4.853.161	3.953.847
J - Intermediación financiera	1.485.104	1.268.927	1.667.918	2.026.721	2.009.802	2.017.818	1.930.565
K - Actividades inmobiliarias, empresariales y de alquiler	5.313.342	4.330.237	5.605.135	7.042.529	8.258.025	10.164.883	7.767.643
L - Administración pública y defensa; planes de seguridad social de afiliación obligatoria	4.140.622	3.089.385	4.123.592	5.108.299	5.689.372	7.796.483	5.679.436
M - Enseñanza	2.739.585	2.172.248	2.888.327	3.669.687	3.914.798	5.209.855	3.920.667
N - Servicios sociales y de salud	2.292.208	1.948.474	2.607.743	3.020.363	3.831.167	4.436.662	3.473.984
O - Otras actividades de servicios, comunitarias, sociales y personales	1.188.206	927.604	1.242.972	1.518.975	1.780.537	2.315.182	1.714.417
P - Hogares privados con servicio doméstico	274.263	229.247	332.736	370.331	478.300	594.461	443.957

(*) Datos preliminares.

Fuente: INDEC, Dirección Nacional de Cuentas Nacionales.

Cuadro 9.13 Producto interno bruto, por categoría de tabulación. Índice de precios implícitos

	2021 (¹)		2022 (¹)				
	4º trimestre	Total	1º trimestre	2º trimestre	3º trimestre	4º trimestre	Total
Producto interno bruto	7.788,6	6.715,2	8.708,8	10.166,7	12.195,0	14.513,8	11.394,6
Impuesto a los productos netos de subsidios (a los ingresos brutos, específicos, a los débitos y créditos bancarios, a las exportaciones)	8.742,4	7.492,5	10.255,8	10.541,2	15.872,8	16.454,0	13.286,8
IVA	7.299,1	6.144,4	7.517,0	9.388,5	11.137,9	14.128,2	10.479,9
Impuesto a los productos importados (derechos de importación)	5.487,4	4.926,1	6.181,2	6.694,9	7.951,9	9.677,6	7.615,4
Valor agregado bruto a precios básicos	7.770,6	6.716,1	8.714,2	10.244,6	12.003,8	14.424,1	11.350,1
A - Agricultura, ganadería, caza y silvicultura	7.045,0	6.287,9	8.799,4	9.575,8	12.457,5	13.647,4	10.626,6
B - Pesca	7.025,8	6.452,4	6.372,9	10.294,6	8.882,2	10.701,1	9.092,2
C - Explotación de minas y canteras	9.051,7	7.860,5	9.681,0	11.253,7	12.742,9	14.763,9	12.183,8
D - Industria manufacturera	6.689,9	6.180,6	8.161,3	9.536,6	11.183,2	12.634,0	10.454,3
E - Electricidad, gas y agua	4.806,9	3.465,9	4.060,8	3.874,0	4.206,4	7.994,7	5.020,9
F - Construcción	8.752,5	7.877,5	10.707,4	11.862,8	14.790,2	17.737,0	13.772,0
G - Comercio mayorista, minorista y reparaciones	9.469,8	8.346,8	10.594,3	12.251,3	15.175,1	17.766,5	14.000,6
H - Hoteles y restaurantes	8.570,9	7.869,5	12.248,7	12.596,3	16.376,8	18.734,6	15.201,2
I - Transporte, almacenamiento y comunicaciones	5.051,2	4.401,8	5.565,1	6.957,2	7.242,1	9.076,3	7.210,0
J - Intermediación financiera	5.700,5	5.018,6	6.499,0	8.063,2	7.971,8	7.937,1	7.613,1
K - Actividades inmobiliarias, empresariales y de alquiler	6.718,6	5.670,6	7.211,7	8.799,8	10.155,4	12.452,4	9.688,4
L - Administración pública y defensa; planes de seguridad social de afiliación obligatoria	11.946,1	9.427,9	11.806,4	14.632,4	16.232,4	22.151,4	16.217,3
M - Enseñanza	9.716,1	7.988,9	10.465,2	13.046,7	13.622,8	17.962,2	13.821,2
N - Servicios sociales y de salud	10.104,1	8.513,1	11.199,9	13.462,0	15.891,3	19.342,9	14.979,7
O - Otras actividades de servicios, comunitarias, sociales y personales	8.262,4	6.581,2	7.509,4	11.230,3	11.150,9	15.174,5	11.186,6
P - Hogares privados con servicio doméstico	7.351,2	6.255,5	8.086,7	9.966,9	11.610,6	14.096,5	10.984,4

(¹) Datos preliminares.

Fuente: INDEC, Dirección Nacional de Cuentas Nacionales.

9. Cuentas nacionales

Cuadro 9.14 Formación bruta de capital fijo. Valores trimestrales en millones de pesos a precios corrientes

	2021 (1)		2022 (1)				
	4° trimestre	Total	1° trimestre	2° trimestre	3° trimestre	4° trimestre	Total
Formación bruta de capital fijo	9.339.771	7.928.702	10.477.566	13.225.943	15.797.091	17.659.666	14.290.067
Construcciones	4.161.656	3.515.888	4.495.691	5.524.962	7.016.536	7.942.129	6.244.829
Otras construcciones (2)	1.121.533	822.692	1.058.320	1.223.599	1.679.435	2.202.000	1.540.839
Maquinaria y equipo	2.997.634	2.686.947	3.810.576	4.683.666	5.319.421	5.321.698	4.783.840
Nacional	1.758.398	1.661.614	2.356.214	3.030.950	3.424.187	3.310.027	3.030.345
Importado	1.239.236	1.025.333	1.454.362	1.652.716	1.895.233	2.011.671	1.753.496
Equipo de transporte	959.779	810.870	1.012.193	1.602.673	1.574.824	2.012.032	1.550.430
Nacional	843.752	681.823	859.039	1.385.894	1.359.019	1.837.454	1.360.352
Importado	116.026	129.047	153.153	216.779	215.804	174.578	190.079
Otros activos fijos (3)	99.169	92.305	100.786	191.044	206.876	181.806	170.128

(1) Datos preliminares.

(2) Incluye construcción por cuenta propia, construcciones agropecuarias y construcción de pozos petroleros.

(3) Incluye investigación y desarrollo, recursos biológicos cultivados y exploración minera.

Fuente: INDEC, Dirección Nacional de Cuentas Nacionales.

Cuadro 9.15 Formación bruta de capital fijo. Índice de precios implícitos

	2021 (1)		2022 (1)				
	4° trimestre	Total	1° trimestre	2° trimestre	3° trimestre	4° trimestre	Total
Formación bruta de capital fijo	6.305,1	5.725,2	7.275,3	8.199,4	9.823,0	11.913,9	9.304,0
Construcciones	7.509,2	6.596,5	8.471,8	10.023,0	12.051,5	14.807,1	11.351,8
Otras construcciones (2)	13.903,2	10.578,1	14.078,7	13.599,2	18.061,5	26.222,2	18.015,9
Maquinaria y equipo	4.409,8	4.341,6	5.472,5	5.897,8	6.968,5	7.774,1	6.512,3
Nacional	6.494,8	6.504,8	10.210,1	9.213,6	10.971,7	12.081,0	10.578,8
Importado	3.029,7	2.821,2	3.124,0	3.552,9	4.199,8	4.899,9	3.912,9
Equipo de transporte	6.301,4	5.596,1	7.720,0	9.445,5	10.217,9	12.409,2	10.050,5
Nacional	7.213,3	6.285,5	8.911,4	10.788,5	11.080,9	13.757,8	11.311,3
Importado	3.283,2	3.542,9	4.411,7	5.259,7	6.855,3	6.107,8	5.590,8
Otros activos fijos (3)	6.906,0	8.940,0	14.628,0	23.796,4	13.348,6	11.923,7	14.902,7

(1) Datos preliminares.

(2) Incluye construcción por cuenta propia, construcciones agropecuarias y construcción de pozos petroleros.

(3) Incluye investigación y desarrollo, recursos biológicos cultivados y exploración minera.

Fuente: INDEC, Dirección Nacional de Cuentas Nacionales.

Anexo

Información para la actualización de los precios de contratos de obra pública

En este anexo se incluyen indicadores requeridos por el Decreto 1.295/02, que establece la metodología para la redeterminación periódica de los precios de contratos de obra pública según la información producida por el INDEC. Asimismo, se incluye información que requiere el Decreto 634/03, referido a ampliaciones de transporte de energía eléctrica en alta tensión y por distribución troncal.

Evaluación de la representatividad de los indicadores: la información publicada por el INDEC contiene descripciones similares para denominar algunos indicadores del Índice del costo de la construcción en el Gran Buenos Aires (ICC-GBA) y otros correspondientes al Índice de precios internos básicos al por mayor (IPIB). Por tal razón se exponen las diferencias básicas que permitirán a las personas usuarias utilizar los datos teniendo en cuenta las características diferenciales existentes.

Objetivos: el ICC-GBA mide la evolución del costo de la construcción privada de edificios destinados a vivienda en la Ciudad Autónoma de Buenos Aires y los 24 partidos del conurbano bonaerense. El IPIB mide la evolución de los precios a los que el productor o importador vende sus productos en el mercado interno.

Precios relevados: el ICC-GBA toma los precios de venta de distribuidores, sin IVA, que incluyen un margen de comercialización y transporte implícito. El IPIB releva los precios a los que el productor o importador vende sus productos sin impuestos.

Muestra de informantes: la muestra de informantes por producto del ICC-GBA es mayor que la utilizada para el IPIB, debido a la naturaleza de los precios que se relevan. El ICC-GBA obtiene precios de diversos informantes (distribuidores) para un mismo material, mientras que el IPIB realiza un compendio de productos similares para los cuales la cantidad de informantes (fabricantes) es reducida.

Desagregación de los índices: en el ICC-GBA se exponen los índices elementales con mayor nivel de detalle en la descripción, mientras que en el IPIB los índices publicados corresponden a productos más genéricos que agrupan precios de artículos similares de los distintos productores.

Finalmente, cabe destacar que tanto en el ICC-GBA como en el IPIB los precios corresponden, en general, a los vigentes el decimoquinto día del mes (o el primer día hábil siguiente) para transacciones de contado.

Cuadro 1. Sistema de índices de precios mayoristas (SIPM), base 1993=100. Índice de precios internos básicos al por mayor (IPIB)

Decreto 1.295/02 art. 15 Inciso	Insumos	INDEC Informa Cuadro y rama de la apertura	Descripción de la apertura IPIB	2015			2022									2023	
				Dic	Feb	Mar	Abr	May	Jun	Jul	Ago	Sep	Oct	Nov	Dic	Ene	Feb*
Nacionales																	
e)	Productos químicos	3.2-24	Sustancias y productos químicos	100,0	1.155,6	1.234,9	1.296,6	1.390,4	1.456,8	1.583,7	1.708,3	1.775,6	1.870,2	1.972,8	2.094,0	2.199,8	2.340,8
i)	Motores eléctricos y equipos de aire acondicionado	3.2-31	Máquinas y aparatos eléctricos	100,0	1.149,1	1.189,9	1.245,6	1.307,3	1.356,7	1.485,3	1.616,9	1.703,3	1.826,7	1.984,1	2.122,1	2.291,9	2.444,4
k)	Asfaltos, combustibles y lubricantes	3.2-23	Productos refinados del petróleo	100,0	904,3	976,9	1.084,0	1.165,3	1.246,3	1.341,1	1.384,3	1.461,0	1.526,8	1.636,6	1.701,9	1.758,9	1.841,1
t)	Medidores de caudal	3.2-292	Máquinas de uso especial	100,0	989,0	1.027,8	1.078,5	1.132,2	1.191,9	1.290,7	1.434,9	1.529,1	1.628,6	1.734,1	1.848,1	1.967,2	2.099,2
w)	Membrana impermeabilizante	3.2-252	Productos de plástico	100,0	1.030,0	1.084,1	1.130,5	1.189,9	1.237,4	1.359,3	1.444,0	1.513,3	1.614,9	1.697,8	1.797,1	1.919,6	2.043,6
Importados																	
j)	Equipo-Amortización de equipo	3.2-29	Máquinas y equipos	100,0	1.102,5	1.147,4	1.175,0	1.207,0	1.251,8	1.350,8	1.440,6	1.525,2	1.604,9	1.742,6	1.876,0	2.018,9	2.222,0

Nota: se informa que los cuadros publicados que dan cumplimiento al Decreto 1.295/02 asociados al Índice de precios internos básicos al por mayor (IPIB), contienen datos provisionarios para el último mes publicado.

Fuente: INDEC, Dirección Nacional de Estadísticas de Precios. Dirección de Índices de Precios de la Producción.

Cuadro 2. Sistema de índices de precios mayoristas (SIPM), base 1993=100. Índice de precios internos básicos al por mayor (IPIB), mayor desagregación disponible

Notas	Clasificación CIU R3 (*)	Código CPC (²)	Descripción	2015					2022					2023			
				Dic	Feb	Mar	Abr	May	Jun	Jul	Ago	Sep	Oct	Nov	Dic	Ene	Feb*
Nacionales																	
	2811	42120-1	Aberturas de aluminio	100,0	1.136,0	1.239,6	1.270,6	1.336,8	1.422,4	1.610,1	1.948,2	1.948,2	2.040,6	2.040,6	2.143,3	2.169,2	2.271,1
(1)	2811	42120-2	Aberturas de chapa de hierro	s	1.058,3	1.077,6	1.143,1	1.151,3	1.242,9	1.383,1	1.577,8	1.577,8	1.690,2	1.816,5	1.975,2	1.977,8	2.087,1
	2699	37910-1	Abrasivos	100,0	658,7	686,4	726,9	752,7	752,7	855,7	888,0	986,5	1.030,4	1.147,9	1.202,2	1.317,1	1.440,0
	2893	42921-4	Abrazaderas	100,0	1.009,5	1.063,6	1.135,2	1.166,1	1.215,2	1.281,2	1.419,0	1.494,2	1.533,9	1.690,9	1.837,6	1.945,4	2.111,3
	2922	44251-1	Accesorio para máquinas herramientas	100,0	881,1	949,8	960,8	1.011,9	1.126,1	1.126,1	1.289,2	1.342,4	1.525,4	1.555,6	1.649,7	1.753,0	1.826,4
	2893	42922-1	Accesorios para herramientas	100,0	1.026,7	1.078,4	1.159,1	1.194,5	1.277,5	1.330,2	1.437,7	1.509,0	1.560,6	1.684,4	1.780,7	1.882,8	1.947,7
	2320	33380-1	Aceites lubricantes	100,0	1.215,5	1.230,2	1.396,0	1.496,5	1.697,4	1.853,9	1.939,7	2.081,9	2.230,8	2.343,8	2.409,0	2.497,4	2.533,1
	3420	49229-1	Acoplados	100,0	999,7	1.060,7	1.107,0	1.173,9	1.237,0	1.348,0	1.405,9	1.476,5	1.570,2	1.657,4	1.757,7	1.843,1	1.946,6
	3140	46420-1	Acumuladores eléctricos	100,0	923,2	974,1	1.070,9	1.132,6	1.208,9	1.340,5	1.426,1	1.472,3	1.503,0	1.521,0	1.567,3	1.606,1	1.750,7
(2)	2710	41263-1	Alambres de acero	100,0	s	s	s	s	s	s	s	s	s	s	s	s	
(2)	2710	41241-1	Alambrones de hierro	s	1.271,3	1.318,3	1.424,0	1.490,0	1.579,6	1.657,0	1.799,4	1.927,2	2.042,1	2.180,7	2.320,3	2.440,0	2.589,3
(3)	2922	44216-1	Amoladoras	s	632,9	652,5	650,5	755,0	759,9	890,5	903,5	963,0	945,0	1.009,6	1.009,6	1.234,4	1.247,1
(29)	1410	15400-1	Arcillas	100,0	s	s	s	s	s	s	s	s	s	s	s	s	
	1410	15310-1	Arenas	100,0	797,0	865,8	882,9	1.025,1	1.075,8	1.147,0	1.206,2	1.318,5	1.385,6	1.536,0	1.609,8	1.724,8	1.796,2
(4)	2691	37210-1	Artefactos sanitarios	s	1.447,8	1.492,4	1.603,5	1.642,9	1.733,4	1.826,4	2.016,3	2.139,5	2.317,2	2.447,9	2.619,7	2.752,2	2.868,4
(5)	2695	37540-2	Artículos pretensados	s	1.033,3	1.067,9	1.159,2	1.210,6	1.265,6	1.337,5	1.436,8	1.531,2	1.597,0	1.712,2	1.804,0	1.897,1	2.031,2
	3410	49113-1	Automóviles	100,0	1.309,6	1.364,4	1.430,8	1.516,5	1.603,7	1.701,4	1.808,4	1.850,6	1.949,6	2.020,6	2.134,8	2.260,7	2.403,6
	2519	36270-1	Autopartes de goma	100,0	938,5	958,7	1.008,2	1.080,1	1.124,3	1.288,1	1.392,4	1.537,9	1.671,7	1.806,1	1.877,9	2.060,9	2.175,1
	3150	46539-1	Balastos	100,0	932,4	945,2	975,4	1.026,9	1.081,9	1.227,8	1.281,3	1.349,1	1.527,7	1.724,7	1.820,3	1.931,2	2.010,9
	2693	37370-1	Baldosas cerámicas	100,0	873,2	906,6	970,3	1.028,6	1.057,1	1.129,7	1.247,1	1.314,2	1.380,0	1.425,5	1.457,5	1.535,8	1.579,5
	2422	35110-4	Barnices y protectores para madera	100,0	1.460,5	1.607,3	1.607,3	1.731,6	1.766,0	1.951,8	2.090,2	2.143,5	2.326,1	2.523,9	2.660,5	2.813,9	3.035,5
(2)	2710	41261-1	Barras de hierro y acero	100,0	s	s	s	s	s	s	s	s	s	s	s	s	
	2520	36490-6	Bolsas de plástico	100,0	980,9	1.030,3	1.095,4	1.163,1	1.190,6	1.305,4	1.413,7	1.487,3	1.540,2	1.607,0	1.686,4	1.801,8	1.920,5
	2899	42944-1	Bulones	100,0	742,9	784,2	784,2	817,1	817,1	921,9	1.002,4	1.057,5	1.143,1	1.274,6	1.462,0	1.568,0	1.682,8
	2813	42320-1	Calderas (de gas y fuel oil)	100,0	761,7	807,3	894,3	918,6	966,8	1.117,5	1.182,2	1.267,8	1.358,8	1.455,3	1.537,3	1.650,0	1.734,7
	2694	37420-1	Cales	100,0	987,9	1.015,9	1.059,4	1.142,1	1.193,5	1.273,1	1.359,2	1.462,1	1.563,9	1.670,8	1.777,3	1.907,8	2.035,9
(6)	3410	49115-2	Camiones y sus chasis	s	s	s	s	s	s	s	s	s	s	s	s	s	
(10)	2520	36320-3	Caños y tubos de polietileno	s	1.045,8	1.118,7	1.207,6	1.266,5	1.314,9	1.422,5	1.590,5	1.714,0	1.852,6	2.005,1	2.167,3	2.345,4	2.478,8
(7)	2520	36320-2	Caños y tubos de polipropileno	s	706,3	711,8	728,7	767,6	782,6	829,8	854,4	882,9	911,0	966,6	988,0	1.026,7	1.086,9
	2520	36320-1	Caños y tubos de PVC	100,0	1.191,3	1.218,8	1.264,3	1.316,0	1.362,4	1.443,2	1.507,1	1.586,0	1.670,2	1.771,3	1.890,1	1.978,4	2.025,6
	3120	46220-1	Capacitores electrolíticos	100,0	1.202,2	1.231,1	1.316,3	1.329,5	1.348,5	1.437,6	1.585,2	1.685,9	1.828,6	1.957,3	2.198,2	2.359,2	2.511,3
(8)	2413	34800-1	Cauchos sintéticos	s	s	s	s	s	s	s	s	s	s	s	s	s	
	2694	37440-1	Cemento portland	100,0	1.182,7	1.230,9	1.289,9	1.375,0	1.458,8	1.517,7	1.654,7	1.786,0	1.917,5	2.041,8	2.175,2	2.292,8	2.416,0
	2899	42992-1	Cerraduras	100,0	866,2	866,2	945,1	1.023,8	1.028,3	1.123,0	1.318,9	1.343,4	1.318,2	1.419,8	1.459,6	1.552,3	1.614,7
	2899	42999-2	Chapas metálicas	100,0	1.386,8	1.445,3	1.543,2	1.617,1	1.684,6	1.763,2	1.877,4	1.980,0	2.106,4	2.208,0	2.330,4	2.437,9	2.569,7
(13)	2899	42944-2	Clavos	100,0	1.468,3	1.507,9	1.619,8	1.678,2	1.818,1	1.933,5	2.030,5	2.120,2	2.248,1	2.361,4	2.509,4	2.602,2	2.853,3
	2912	43230-1	Compresores y sus repuestos	100,0	666,4	682,3	701,8	745,3	769,3	892,4	944,5	1.047,5	1.088,7	1.108,6	1.175,1	1.236,7	1.357,3
	3130	46340-1	Conductores eléctricos	100,0	1.550,8	1.601,5	1.659,7	1.724,8	1.767,3	1.898,7	2.043,2	2.155,7	2.337,4	2.612,6	2.815,2	3.094,2	3.318,3

(continúa)

Cuadro 2. (continuación)

Notas	Clasificación CIU R3 (*)	Código CPC (*)	Descripción	2015					2022					2023			
				Dic	Feb	Mar	Abr	May	Jun	Jul	Ago	Sep	Oct	Nov	Dic	Ene	Feb*
(9)	2519	36270-2	Correas de goma con refuerzo textil	s	1.048,0	1.090,2	1.122,1	1.172,8	1.222,0	1.331,6	1.381,7	1.458,7	1.524,8	1.598,8	1.709,0	1.793,2	1.906,0
	2811	42190-2	Cortinas de aluminio	100,0	846,5	879,5	936,5	1.017,3	1.083,2	1.193,8	1.315,7	1.458,7	1.604,2	1.731,3	1.873,3	2.000,3	2.146,5
(10)	2520	36990-2	Cortinas de enrollar de PVC	s	940,0	1.029,7	994,2	1.028,5	1.034,6	1.161,7	1.171,8	1.166,4	1.228,2	1.238,6	1.318,4	1.389,6	1.466,9
(11)	2022	31600-1	Cortinas de madera	s	924,6	1.000,2	1.000,2	1.103,2	1.252,4	1.527,4	1.505,4	1.544,3	1.722,8	1.951,7	1.975,1	2.114,4	2.328,8
	2221	32600-1	Cuadernos y blocks	100,0	1.064,2	1.063,4	1.221,2	1.236,3	1.298,7	1.339,1	1.703,6	2.063,0	2.112,1	2.387,0	2.387,0	2.387,0	2.561,8
(12)	2511	36111-3	Cubiertas agrícolas	100,0	s	s	s	s	s	s	s	s	s	s	s	s	
(12)	2511	36111-2	Cubiertas convencionales	100,0	s	s	s	s	s	s	s	s	s	s	s	s	
(12)	2511	36111-1	Cubiertas radiales	s	1.851,2	1.960,6	2.076,9	2.208,2	2.336,2	2.505,9	2.780,9	3.008,7	3.238,3	3.447,8	3.655,8	3.860,9	4.043,2
	2893	42921-1	Cucharas de albañil	100,0	999,8	1.052,1	1.171,5	1.223,1	1.313,1	1.502,9	1.629,3	1.699,2	1.826,0	1.923,8	2.039,1	2.247,8	2.338,2
(8)	2413	34800-2	Dispersiones de caucho (Pegamentos)	s	s	s	s	s	s	s	s	s	s	s	s	s	
	3430	49129-1	Elasticos para autos	100,0	1.094,9	1.156,6	1.221,6	1.279,8	1.340,9	1.489,6	1.621,3	1.709,0	1.802,2	1.921,4	2.068,7	2.210,4	2.334,8
	2912	43220-1	Electrobombas	100,0	770,0	793,6	827,9	878,3	960,4	1.036,4	1.137,7	1.180,3	1.274,9	1.346,0	1.440,5	1.503,1	1.587,8
	2422	35110-1	Enduido para paredes	100,0	954,7	998,1	1.025,7	1.072,5	1.092,9	1.252,2	1.356,7	1.371,7	1.458,5	1.598,0	1.699,9	1.816,0	1.964,3
	4010	17100-1	Energía eléctrica	100,0	1.589,9	1.652,5	1.716,4	2.227,9	2.406,6	2.432,0	2.438,7	2.610,4	2.649,6	2.820,4	2.793,5	2.843,4	3.149,7
	3430	49129-3	Equipos de transmisión	100,0	847,3	881,6	964,5	979,9	1.044,2	1.143,4	1.318,9	1.402,8	1.531,5	1.633,1	1.701,8	1.860,3	1.945,3
	2422	35110-2	Esmaltes sintéticos	100,0	1.234,0	1.356,2	1.356,2	1.432,2	1.492,8	1.641,1	1.801,7	1.824,7	1.951,3	2.087,4	2.253,9	2.301,9	2.574,9
	2699	37129-1	Fibras minerales	100,0	1.154,8	1.203,2	1.277,5	1.322,3	1.423,6	1.611,4	1.738,1	1.931,0	2.063,8	2.144,6	2.265,9	2.529,2	2.646,5
	2520	36490-4	Film de polietileno	100,0	859,8	892,2	951,7	999,7	1.041,1	1.124,2	1.200,5	1.285,6	1.380,4	1.427,9	1.493,3	1.556,6	1.699,5
	2320	33370-1	Fuel oil	100,0	1.295,9	1.466,4	1.667,9	1.882,5	1.995,7	2.077,3	2.116,4	2.111,0	2.120,0	2.240,0	2.296,3	2.373,7	2.438,6
	1110	12020-1	Gas	100,0	1.287,7	1.275,3	1.343,6	1.535,3	1.772,0	2.012,5	2.056,9	1.980,4	1.944,9	1.794,1	1.941,7	2.181,0	2.373,7
	2320	33360-1	Gas oil	100,0	848,6	921,3	1.027,3	1.067,7	1.147,6	1.281,8	1.306,2	1.387,2	1.463,5	1.585,3	1.648,4	1.687,7	1.775,1
	2320	33410-1	Gases de refinería (Butano. Propano)	100,0	1.998,0	2.067,3	2.161,8	2.497,6	2.491,7	2.488,2	2.753,8	2.836,8	2.848,0	2.817,8	2.808,3	4.034,7	4.138,4
(13)	2899	42911-1	Grifería	s	853,3	907,0	949,2	981,8	1.038,1	1.125,0	1.195,8	1.301,4	1.347,8	1.473,6	1.556,0	1.654,3	1.723,2
(14)	3110	46113-1	Grupos electrógenos	s	1.018,7	1.052,7	1.104,1	1.134,6	1.204,6	1.293,8	1.505,1	1.529,0	1.626,2	1.776,0	1.940,7	2.046,2	2.158,9
	2893	42921-2	Herramientas de mano	100,0	982,1	1.003,3	1.081,2	1.103,0	1.155,7	1.288,9	1.329,8	1.475,7	1.528,0	1.657,5	1.768,7	1.829,3	1.966,3
	2699	37990-1	Hidrófugos	100,0	1.081,5	1.137,0	1.198,4	1.397,3	1.429,6	1.558,8	1.604,9	1.746,2	1.973,2	2.141,6	2.263,8	2.423,9	2.653,3
	2710	41242-1	Hierros redondos	100,0	1.082,2	1.123,9	1.180,2	1.236,1	1.315,7	1.384,9	1.483,6	1.578,7	1.688,1	1.802,0	1.918,0	2.008,6	2.140,3
	2695	37510-1	Hormigón	100,0	897,5	934,4	1.002,3	1.068,1	1.124,5	1.222,1	1.303,1	1.437,5	1.537,1	1.643,0	1.731,3	1.862,7	1.976,4
	2924	44440-1	Hormigoneras	100,0	712,3	741,3	772,3	825,4	861,1	901,2	975,1	1.004,1	1.062,7	1.117,7	1.233,5	1.355,6	1.405,8
	2422	35110-5	Impermeabilizantes	100,0	1.192,5	1.248,4	1.281,6	1.362,0	1.422,2	1.570,8	1.730,8	1.784,6	1.926,7	1.979,7	2.085,9	2.175,5	2.330,4
	3120	46212-1	Interruptores eléctricos	100,0	884,4	923,3	933,1	973,6	1.014,3	1.145,6	1.199,6	1.243,3	1.371,0	1.476,1	1.618,8	1.728,1	1.903,7
(15)	2320	33340-1	Kerosene	s	s	s	s	s	s	s	s	s	s	s	s	s	
	2693	37350-1	Ladrillos huecos	100,0	953,5	992,5	1.038,0	1.124,4	1.215,5	1.321,4	1.445,1	1.572,1	1.665,9	1.749,4	1.809,3	1.842,2	1.862,5
	2692	37320-1	Ladrillos refractarios	100,0	687,2	744,9	759,2	822,3	839,7	910,3	961,8	1.021,9	1.105,4	1.237,7	1.296,6	1.376,1	1.485,6
	2720	41532-11	Lingotes de aluminio y sus aleaciones	100,0	1.211,9	1.326,3	1.453,3	1.513,8	1.513,8	1.561,9	1.737,1	1.893,5	1.899,1	1.985,8	2.112,6	2.215,6	2.353,2
	2720	41532-1	Lingotes y perfiles de aluminio y sus aleaciones	100,0	1.148,0	1.243,9	1.355,7	1.413,6	1.429,6	1.489,2	1.635,0	1.766,8	1.809,2	1.906,0	2.024,6	2.127,1	2.250,2
	2021	31430-1	Maderas aglomeradas	100,0	1.050,2	1.082,3	1.124,9	1.178,6	1.219,7	1.403,4	1.612,2	1.687,3	1.756,4	1.820,3	1.919,6	1.996,4	2.069,1
	2010	31100-1	Maderas aserradas	100,0	1.083,5	1.141,6	1.151,0	1.216,5	1.257,9	1.307,7	1.378,6	1.446,3	1.509,5	1.591,9	1.625,0	1.680,3	1.735,2
	2021	31420-1	Maderas terciadas fenólicas	100,0	1.076,5	1.084,8	1.187,8	1.317,5	1.404,4	1.485,8	1.597,0	1.709,1	1.807,7	1.915,4	2.085,7	2.180,9	2.293,2

(continúa)

Cuadro 2. (continuación)

Notas	Clasificación CIU R3 (¹)	Código CPC (²)	Descripción	2015					2022					2023			
				Dic	Feb	Mar	Abr	May	Jun	Jul	Ago	Sep	Oct	Nov	Dic	Ene	Feb*
	2021	31420-2	Maderas terciadas no fenólicas	100,0	679,1	711,3	715,5	753,0	787,5	850,1	933,1	1.008,2	1.076,7	1.137,8	1.299,8	1.316,1	1.395,2
(3)	2922	44222-1	Máquinas para carpintería	s	1.103,6	1.135,0	1.224,1	1.268,2	1.325,2	1.524,0	1.836,2	1.836,2	1.849,3	1.933,0	1.933,0	1.933,0	1.982,0
(16)	2924	44427-1	Máquinas viales autopropulsadas	s	s	851,3	876,3	928,2	986,4	1.024,5	1.078,5	1.131,5	1.229,9	1.306,2	1.382,4	1.463,7	1.551,0
	2924	44430-1	Máquinas viales no autopropulsadas	100,0	939,6	1.010,8	1.000,6	1.025,0	1.046,9	1.125,8	1.264,7	1.319,6	1.341,3	1.415,0	1.493,7	1.605,3	1.685,6
	2699	37930-1	Membranas asfálticas	100,0	1.190,2	1.239,5	1.337,1	1.384,4	1.534,8	1.747,2	1.795,0	2.019,0	2.124,7	2.203,4	2.289,9	2.408,9	2.568,7
(17)	2692	37330-1	Morteros refractarios	s	626,0	699,8	716,0	756,8	789,4	836,9	918,1	970,2	1.003,4	1.198,3	1.418,3	1.587,2	1.793,6
	2695	37540-1	Mosaicos	100,0	1.020,0	1.071,9	1.133,7	1.187,9	1.231,9	1.330,4	1.368,3	1.460,6	1.588,7	1.674,7	1.735,6	1.899,1	1.969,6
(20)	2911	43121-1	Motores a explosión de uso industrial	100,0	s	s	s	s	s	s	s	s	s	s	s	s	
	3110	46112-1	Motores eléctricos	100,0	1.018,8	1.038,3	1.103,4	1.180,2	1.240,8	1.337,9	1.627,4	1.705,7	1.837,9	1.895,5	2.028,9	2.164,0	2.235,1
(18)	3410	43122-1	Motores para vehículos	s	s	s	s	s	s	s	s	s	s	s	s	s	
	3591	49911-1	Motos	100,0	1.133,7	1.147,1	1.185,3	1.242,5	1.302,9	1.524,8	1.650,7	1.678,8	1.779,7	1.840,3	1.954,4	2.145,7	2.235,6
	2320	33310-1	Naftas	100,0	726,6	788,9	848,4	927,2	960,3	969,2	991,9	1.076,0	1.110,3	1.184,7	1.243,8	1.277,1	1.359,4
	2101	32129-1	Papel obra	100,0	978,0	1.069,4	1.204,5	1.303,3	1.424,1	1.445,4	1.648,5	1.870,3	2.015,8	2.237,4	2.237,4	2.237,4	2.274,3
	2699	37990-2	Pegamentos para revestimientos	100,0	910,9	954,8	1.004,5	1.100,1	1.151,2	1.237,7	1.300,5	1.472,9	1.606,3	1.661,8	1.797,7	1.886,7	2.002,9
	2710	41251-1	Perfiles de hierro	100,0	1.139,6	1.188,9	1.253,8	1.326,4	1.398,7	1.474,6	1.599,9	1.702,2	1.802,3	1.922,4	2.044,9	2.152,1	2.279,5
	1110	12010-1	Petróleo crudo	100,0	669,6	732,9	800,7	819,5	869,9	896,5	984,1	1.011,7	1.082,3	1.160,9	1.248,8	1.333,0	1.407,1
	1410	15320-1	Piedras	100,0	755,1	793,6	805,8	877,4	928,6	1.004,2	1.061,6	1.145,9	1.192,1	1.295,5	1.403,1	1.451,4	1.595,1
	2731	41116-1	Piezas fundidas	100,0	858,8	867,2	944,3	1.014,0	1.036,7	1.124,1	1.219,2	1.267,1	1.307,1	1.412,5	1.505,9	1.585,3	1.737,9
	2899	42999-1	Piletas y mesadas de acero inoxidable	100,0	1.012,4	1.130,6	1.136,1	1.188,9	1.287,7	1.445,9	1.632,3	1.677,0	1.751,7	1.823,2	1.914,1	1.985,5	2.024,0
	2422	35110-3	Pinturas al látex	100,0	1.188,8	1.302,0	1.302,0	1.387,9	1.425,8	1.561,8	1.708,0	1.744,0	1.860,1	1.972,5	2.156,0	2.220,0	2.453,4
	2413	34740-6	Plastificantes	100,0	1.093,5	1.170,9	1.235,6	1.376,9	1.423,1	1.514,6	1.590,1	1.684,9	1.657,5	1.822,0	1.970,7	2.100,2	2.214,4
	2413	34730-1	Polímeros del cloruro de vinilo	100,0	1.328,0	1.340,3	1.391,6	1.462,9	1.544,0	1.629,4	1.695,7	1.737,4	1.810,0	1.903,5	1.987,1	2.131,5	2.232,3
(19)	2413	34720-1	Polímeros del estireno	s	s	s	s	s	s	s	s	s	s	s	s	s	
	2413	34710-1	Polímeros del etileno	100,0	2.021,8	2.315,8	2.528,4	2.700,3	2.890,7	3.276,1	3.725,1	4.020,2	4.199,2	4.408,9	4.702,6	5.025,9	5.327,2
	2720	41530-1	Productos básicos de aluminio	100,0	1.141,8	1.190,5	1.228,9	1.286,2	1.332,5	1.402,5	1.493,2	1.582,5	1.689,0	1.774,4	1.881,4	1.996,1	2.159,1
	2720	41510-1	Productos básicos de cobre y latón	100,0	1.159,3	1.204,9	1.270,2	1.317,0	1.365,5	1.536,8	1.885,6	2.042,0	2.123,8	2.235,9	2.401,7	2.663,8	2.825,3
	2022	31600-2	Puertas placa	100,0	1.172,1	1.270,1	1.318,3	1.405,4	1.445,9	1.627,7	1.813,3	1.886,6	2.032,7	2.081,7	2.213,5	2.250,6	2.413,5
	3430	49129-2	Radiadores	100,0	1.235,2	1.294,1	1.369,4	1.425,5	1.502,1	1.814,0	2.022,1	2.236,3	2.393,1	2.593,5	2.799,0	3.003,6	3.203,3
	2413	34740-1	Resinas plásticas	100,0	934,4	954,8	1.009,8	1.060,7	1.102,8	1.179,8	1.274,9	1.349,7	1.426,7	1.528,6	1.620,6	1.710,8	1.799,1
(20)	2913	43310-1	Rodamientos	s	s	s	s	s	s	s	s	s	s	s	s	s	
	2922	44240-1	Soldadoras eléctricas	100,0	839,7	891,7	922,7	963,3	1.002,1	1.171,9	1.341,2	1.462,5	1.616,3	1.858,0	1.940,1	2.038,2	2.082,1
	2320	33500-1	Subproductos de refinería (Coke. Parafina)	100,0	2.008,6	2.148,1	2.390,3	2.663,6	2.830,0	3.203,9	3.644,5	3.647,3	3.855,7	4.264,2	4.528,9	4.874,4	5.140,2
(3)	2922	44214-1	Taladros	s	580,0	594,7	605,2	657,0	667,2	776,4	801,4	844,1	857,6	914,5	914,5	1.039,6	1.066,5
	2693	37350-2	Tejas	100,0	1.051,8	1.103,0	1.155,4	1.239,7	1.311,1	1.415,1	1.553,7	1.667,8	1.760,6	1.836,3	1.890,4	1.952,1	1.987,8
	2899	42943-1	Tejidos de alambre	100,0	1.345,3	1.398,3	1.546,7	1.586,8	1.715,7	1.800,0	1.972,1	2.048,7	2.147,7	2.297,6	2.346,7	2.443,9	2.599,1
	2520	36990-1	Telas plásticas	100,0	1.397,5	1.438,8	1.520,3	1.582,3	1.681,6	1.826,3	1.978,2	2.080,5	2.218,2	2.392,6	2.578,4	2.823,4	2.953,6
	3110	46121-1	Transformadores	100,0	790,6	846,8	881,8	947,6	1.026,7	1.203,3	1.256,4	1.357,0	1.453,0	1.546,9	1.674,6	1.834,3	1.934,4

(continúa)

Cuadro 2. (conclusión)

Notas	Clasificación CIU R3 (*)	Código CPC (²)	Descripción	2015					2022					2023			
				Dic	Feb	Mar	Abr	May	Jun	Jul	Ago	Sep	Oct	Nov	Dic	Ene	Feb*
	3410	49115-1	Utilitarios	100,0	1.309,7	1.382,3	1.451,6	1.513,6	1.615,2	1.722,7	1.803,0	1.850,7	2.026,9	2.092,7	2.260,5	2.372,3	2.476,1
(21)	2610	37113-1	Vidrio plano	s	s	s	s	s	s	s	s	s	s	s	s	s	s
(21)	2610	37199-3	Vidrios laminados	s	874,8	886,2	965,4	1.001,4	1.084,4	1.218,8	1.299,2	1.395,4	1.527,8	1.638,4	1.757,7	2.085,0	2.161,4
(21)	2610	37199-1	Vidrios templados	s	823,3	867,5	927,5	947,6	1.047,9	1.137,8	1.147,0	1.190,6	1.386,2	1.404,8	1.542,7	1.633,6	1.745,7
(21)	2610	37199-2	Vidrios térmicos	s	771,3	845,7	930,2	960,4	1.032,2	1.131,1	1.188,7	1.155,6	1.157,0	1.219,7	1.305,9	1.420,0	1.565,4
	1410	15200-1	Yesos y piedras calizas	100,0	739,3	800,6	852,8	897,7	979,6	1.017,7	1.095,5	1.185,0	1.255,6	1.289,4	1.396,1	1.448,7	1.621,4
Importados																	
	2929	94920-1	Accesorios y repuestos para máquinas de uso especial	100,0	936,5	965,3	975,4	1.012,3	1.053,2	1.140,6	1.197,4	1.282,0	1.341,8	1.440,5	1.543,2	1.682,8	1.785,3
	2710	91223-1	Aceros aleados	100,0	1.449,6	1.546,1	1.590,0	1.626,6	1.710,7	1.953,0	2.173,7	2.413,3	2.548,8	2.702,5	2.867,4	3.038,5	3.209,1
(22)	2710	91211-11	Chapas de hierro al silicio	s	s	s	s	s	s	s	s	s	s	s	s	s	s
	2710	91211-1	Chapas de hierro/acero	100,0	1.344,9	1.392,5	1.442,9	1.593,4	1.712,4	1.895,5	2.335,5	2.583,2	2.882,3	3.168,7	3.436,8	3.646,2	3.877,4
(23)	2720	91511-1	Cobre	s	s	s	s	s	s	s	s	s	s	s	s	s	s
	2720	91547-1	Estaño	100,0	3.111,0	3.601,4	3.814,2	4.015,9	3.786,1	4.133,3	4.552,3	4.225,5	4.219,7	4.484,0	4.906,5	6.152,1	6.888,9
	2010	81100-1	Maderas aserradas	100,0	1.001,1	1.038,8	1.063,7	1.138,7	1.179,8	1.280,2	1.354,5	1.465,3	1.554,5	1.615,3	1.706,7	1.833,9	1.914,5
(23)	2720	91601-2	Manganeso	s	s	s	s	s	s	s	s	s	s	s	s	s	s
	2922	94214-1	Máquinas para perforar, taladrar o fresar	100,0	1.097,1	1.136,5	1.200,5	1.214,1	1.258,8	1.337,7	1.381,0	1.515,6	1.595,1	1.704,3	1.807,7	1.948,6	1.998,1
(24)	2922	94216-1	Máquinas para rebanar, afilar, amolar, pulir u otro acabado	s	783,8	830,7	881,7	894,9	917,9	1.017,1	1.081,8	1.184,3	1.256,3	1.392,2	1.428,3	1.533,7	1.601,6
(25)	2913	93310-2	Máquinas para uso general (Máquinas para soldar plásticos)	s	s	s	s	s	s	s	s	s	s	s	s	s	s
(30)	2101	82129-1	Papeles	100,0	s	s	s	s	s	s	s	s	s	s	s	s	s
(22)	2710	91251-1	Perfiles de hierro / acero	s	s	s	s	s	s	1.926,6	2.489,4	2.824,5	3.113,3	3.349,3	3.561,8	4.014,9	4.084,1
	2913	93310-1	Piezas y partes para máquinas de uso general (Rodamientos)	100,0	1.050,3	1.142,4	1.157,2	1.177,8	1.219,1	1.337,0	1.488,8	1.588,0	1.645,5	1.772,9	1.964,7	2.103,6	2.276,7
(26)	2413	84710-1	Polietileno	s	s	s	s	s	s	s	s	s	s	s	s	s	s
(26)	2413	84740-1	Polipropileno	s	s	s	s	s	s	s	s	s	s	s	s	s	s
(27)	2411	84230-1	Soda solvay	s	700,0	798,4	993,7	1.032,9	1.077,5	1.128,1	1.515,0	1.604,7	1.768,7	1.884,0	2.142,3	2.264,3	2.384,8
(28)	2429	85490-1	Toner	100,0	1.127,1	1.154,7	1.191,6	1.240,4	1.245,1	1.309,8	1.581,5	1.631,8	1.674,7	1.786,7	1.971,7	2.061,8	2.552,8

(*) Clasificación Industrial Internacional Uniforme. Revisión 3.

(²) Los primeros cinco dígitos corresponden al código de la Clasificación Central Provisional de Productos (CPC) elaborada por la ONU. Los dígitos que siguen corresponden a una clasificación interna. El primer dígito de los códigos CPC de los productos tiene adicionados cinco números para su diferenciación.

Nota: se informa que los cuadros publicados que dan cumplimiento al Decreto 1.295/02 asociados al Índice de precios internos básicos al por mayor (IPIB), contienen datos provisorios para el último mes publicado.

Las Clasificaciones CIU R3 y Código CPC sujetas al Secreto Estadístico no pueden ser difundidos al público a ese nivel de apertura. En consecuencia, se expone la Clasificación inmediata superior susceptible de ser publicada. Las mismas son expuestas en el Cuadro 2. Ejemplo: si utiliza el Índice de Precios la Clasificación (Nacional) CIU R3 2710 y Código CPC 41241-1 Alambres de hierro (2). Debe buscar en el Cuadro 2 el índice correspondiente a la Nota (2) Clasificación (Nacional) CIU R3 27101 Hierros y aceros en forma básica.

Fuente: INDEC, Dirección Nacional de Estadísticas de Precios. Dirección de Índices de Precios de la Producción.

Cuadro 3. Índice de precios internos básicos al por mayor (IPIB), desagregación inmediata superior disponible

Notas	Clasificación CIU R3 (*)	Código CPC (²)	Descripción	2015					2022					2023			
				Dic	Feb	Mar	Abr	May	Jun	Jul	Ago	Sep	Oct	Nov	Dic	Ene	Feb*
Nacionales																	
(1)	2811	28111	Estructuras metálicas para construcción (incluye: Aberturas de aluminio, Aberturas de chapa de hierro y Cortinas de aluminio)	100,0	1.060,5	1.093,6	1.153,3	1.173,9	1.263,4	1.409,6	1.623,2	1.629,9	1.740,6	1.847,3	1.996,6	2.008,6	2.118,5
(2)	2710	27101	Hierros y aceros en formas básicas (incluye: Ferroaleaciones, Palanquillas, Chapas de acero laminadas en caliente, Chapas de acero laminadas en frío, Flejes de hierro, Hojalata, Alambrones de hierro, Hierros redondos, Perfiles de hierro, Barras de hierro y acero, Alambres de acero, Tubos de acero y Caño de hierro galvanizado con costura)	100,0	1.310,1	1.365,9	1.452,0	1.539,4	1.616,3	1.693,8	1.802,9	1.912,9	2.036,8	2.166,2	2.296,8	2.411,8	2.560,8
(3)	2922	29221	Máquinas herramientas y sus accesorios (incluye: Tornos y sus partes y piezas, Taladros, Amoladoras, Máquinas para carpintería, Soldadoras eléctricas y Accesorio para máquinas herramientas)	100,0	964,8	1.013,4	1.089,3	1.122,5	1.200,6	1.250,0	1.351,0	1.418,0	1.466,5	1.582,9	1.673,4	1.769,4	1.830,4
(4)	2691	2691	Productos de cerámica no refractaria para uso no estructural (incluye: Artefactos sanitarios y Platos platos de cerámica)	100,0	1.395,2	1.443,2	1.544,2	1.586,7	1.673,0	1.767,4	1.950,8	2.066,6	2.228,1	2.377,6	2.537,7	2.667,0	2.777,7
(5)	2695	2695	Artículos de hormigón, de cemento y de yeso (incluye: Hormigón, Mosaicos y Artículos pretensados)	100,0	1.023,8	1.063,0	1.145,6	1.199,1	1.251,7	1.332,6	1.415,7	1.513,2	1.597,4	1.705,1	1.789,5	1.903,4	2.020,8
(6)	3410	34102	Autos, utilitarios, camiones, colectivos y chasis (incluye: Automóviles, Utilitarios, Camiones y sus chasis y Colectivos, Chasis y carrocerías para ómnibus)	100,0	1.222,7	1.273,7	1.333,7	1.406,4	1.505,9	1.591,7	1.689,1	1.740,3	1.847,5	1.926,7	2.076,7	2.215,9	2.376,7
(7)	2520	25201	Plásticos en formas básicas (incluye: Caños y tubos de PVC, Caños y tubos de polipropileno y Caños y tubos de polietileno)	100,0	986,9	1.027,0	1.082,2	1.133,2	1.171,1	1.253,2	1.349,2	1.431,9	1.522,4	1.631,5	1.739,8	1.851,1	1.938,3
(8)	2413	24133	Cauchos (incluye: Cauchos sintéticos y Dispersiones de caucho)	100,0	1.307,8	1.335,3	1.468,7	1.571,5	1.700,9	1.803,5	1.956,5	2.059,8	2.183,6	2.313,9	2.428,0	2.606,0	2.766,7

(continúa)

Cuadro 3. (continuación)

Notas	Clasificación CIU R3 (*)	Código CPC (*)	Descripción	2015					2022					2023			
				Dic	Feb	Mar	Abr	May	Jun	Jul	Ago	Sep	Oct	Nov	Dic	Ene	Feb*
(9)	2519	25191	Otros productos de caucho (incluye: Autopartes de goma, Correas de goma con refuerzo textil y Otros artículos de goma)	100,0	981,7	1.027,0	1.074,2	1.130,9	1.187,6	1.313,0	1.399,4	1.509,9	1.592,7	1.696,1	1.799,7	1.918,1	2.035,3
(10)	2520	25203	Otros productos plásticos (incluye: Telas plásticas, Cortinas de enrollar de PVC y Artículos de bazar de plástico)	100,0	1.111,5	1.178,1	1.209,2	1.274,3	1.326,8	1.471,8	1.549,5	1.605,6	1.714,6	1.797,8	1.908,5	2.064,2	2.177,5
(11)	2022	20221	Carpintería de madera (incluye: Cortinas de madera y Puertas placa)	100,0	1.158,3	1.255,0	1.300,6	1.388,5	1.435,1	1.622,1	1.796,1	1.867,5	2.015,4	2.074,5	2.200,2	2.243,0	2.408,7
(12)	2511	25111	Cubiertas de caucho (incluye: Cubiertas radiales, Cubiertas convencionales y Cubiertas agrícolas)	100,0	1.901,4	1.998,1	2.109,6	2.229,9	2.368,0	2.538,9	2.708,1	2.947,5	3.204,8	3.425,8	3.659,3	3.846,5	4.060,0
(13)	2899	2899	Otros productos metálicos n.c.p. (incluye: Bulones, Clavos, Envases de hojalata, Recipientes para gases, Grifería, Cerraduras, Tejidos de alambre, Piletas y mesadas de acero inoxidable y Chapas metálicas)	100,0	1.170,0	1.238,2	1.314,6	1.366,4	1.457,0	1.562,5	1.702,9	1.781,7	1.871,2	1.976,4	2.068,7	2.159,4	2.266,9
(14)	3110	31101	Motores, generadores y transformadores eléctricos (incluye: Motores eléctricos, Grupos electrógenos y Transformadores)	100,0	942,9	977,6	1.029,8	1.093,4	1.162,1	1.284,0	1.478,7	1.553,2	1.666,1	1.754,8	1.892,8	2.030,0	2.119,3
(15)	2320	23201	Combustibles (Incluye: Naftas, Kerosene, Gas oil, Fuel oil y Gases de refinería)	100,0	831,8	909,1	1.004,8	1.077,7	1.141,8	1.220,3	1.245,6	1.316,9	1.368,3	1.468,0	1.526,9	1.570,7	1.652,6
(16)	2924	29241	Máquinas viales para la construcción (incluye: Máquinas viales autopropulsadas, Máquinas viales no autopropulsadas y Hormigoneras)	100,0	820,7	858,8	876,3	921,3	962,6	1.012,2	1.095,2	1.141,0	1.206,3	1.275,1	1.364,6	1.467,0	1.540,6
(17)	2692	26921	Productos refractarios (incluye: Ladrillos refractarios y Morteros refractarios)	100,0	678,1	738,2	752,8	812,6	832,2	899,4	955,4	1.014,2	1.090,2	1.231,9	1.314,7	1.407,4	1.531,3
(18)	3410	3410	Automotores y sus motores (incluye: Motores para vehículos, Automóviles, Utilitarios, Camiones y sus chasis y Colectivos, chasis y carrocerías para ómnibus)	100,0	1.183,6	1.228,3	1.282,3	1.347,2	1.447,6	1.530,8	1.617,9	1.677,8	1.778,4	1.864,9	2.004,1	2.130,5	2.276,0
(19)	2413	24131	Sustancias plásticas (incluye: Polímeros de etileno, Polímeros de estireno, Polímeros de cloruro de vinilo y Polímeros de propileno)	100,0	1.634,9	1.826,2	1.969,9	2.106,4	2.221,8	2.453,7	2.725,9	2.929,3	3.064,0	3.214,0	3.412,1	3.631,9	3.828,5

(continúa)

Cuadro 3. (continuación)

Notas	Clasificación CIU R3 (*)	Código CPC (*)	Descripción	2015					2022					2023			
				Dic	Feb	Mar	Abr	May	Jun	Jul	Ago	Sep	Oct	Nov	Dic	Ene	Feb*
(20)	291	291	Máquinas de uso general (incluye: Motores a explosión de uso industrial, Electrobombas, Compresores y sus repuestos, Rodamientos, Cintas transportadoras, Elevadores de cereales, Máquinas para limpieza de pisos y alfombras, Balanzas, Básculas, Envasadoras, Acondicionadores de aire y Máquinas para pintar).	100,0	1.021,2	1.053,1	1.140,4	1.184,1	1.246,3	1.459,9	1.616,1	1.699,6	1.859,6	1.965,6	2.063,4	2.262,2	2.409,7
(21)	2610	26101	Vidrios para construcción y automotores (incluye: Vidrio plano, Vidrios templados, Vidrios térmicos y Vidrios laminados)	100,0	1.032,3	1.037,5	1.129,9	1.133,7	1.146,1	1.359,8	1.449,5	1.584,6	1.762,5	1.861,8	2.011,6	2.108,1	2.234,1
(29)	1410	14101	Piedras, arenas y arcillas (incluye: Yesos y piedras calizas, Arenas, Piedras y Arcillas)	100,0	788,1	842,0	867,4	962,7	1.019,2	1.086,3	1.155,8	1.254,0	1.324,2	1.443,0	1.540,6	1.621,4	1.741,8
Importados																	
(22)	2710	27101	Hierros y aceros en formas básicas (incluye: Chapas de hierro/acero, Aceros aleados y Perfiles de hierro/acero)	100,0	1.392,5	1.445,4	1.554,5	1.652,8	1.713,3	1.922,9	2.342,4	2.617,6	2.866,8	3.098,3	3.318,3	3.599,7	3.758,6
(23)	2720	27201	Minerales no ferrosos en formas básicas (incluye: Cobre, Estaño y Manganeso)	100,0	2.332,9	2.700,6	3.044,0	3.091,9	2.990,3	3.264,4	3.595,4	3.618,3	4.006,1	4.135,1	4.489,7	5.355,4	6.100,1
(24)	2922	29221	Máquinas herramientas (incluye: Máquinas para perforar, taladrar o fresar y Máquinas para rebanar, afilar, amolar, pulir u otro acabado)	100,0	955,9	998,7	1.056,8	1.070,2	1.105,2	1.193,2	1.246,2	1.366,3	1.442,4	1.563,7	1.636,7	1.761,6	1.819,4
(25)	2913	29131	Máquinas de uso general y sus partes y piezas (incluye: Piezas y partes para máquinas de uso general -Rodamientos- y Máquinas para uso general -Máquinas para soldar plásticos-)	100,0	1.216,4	1.284,1	1.314,1	1.350,2	1.399,9	1.508,1	1.633,5	1.730,7	1.808,4	1.943,6	2.112,7	2.247,9	2.587,9
(26)	2413	24131	Sustancias plásticas (incluye: Polietileno y Polipropileno)	100,0	905,9	982,7	1.059,2	1.124,5	1.145,5	1.199,6	1.282,2	1.353,1	1.377,8	1.470,8	1.583,8	1.726,4	1.890,1
(27)	2411	24111	Sustancias químicas básicas (incluye: Soda solvay y Pigmentos)	100,0	1.320,1	1.387,2	1.570,6	1.660,1	1.723,1	1.802,2	2.049,5	2.168,2	2.337,9	2.498,9	2.759,2	2.916,8	3.133,9
(28)	2429	24291	Otros productos químicos (incluye: Tóner, Películas fotográficas y Cintas magnéticas)	100,0	897,3	915,8	938,5	971,3	989,9	1.077,8	1.237,2	1.355,8	1.450,9	1.531,8	1.644,4	1.731,8	2.213,1

(continúa)

Cuadro 3. (conclusión)

Notas	Clasificación CIU R3 (1)	Código CPC (2)	Descripción	2015					2022					2023			
				Dic	Feb	Mar	Abr	May	Jun	Jul	Ago	Sep	Oct	Nov	Dic	Ene	Feb*
(30)	T	T	Manteca de cacao, Sopas, condimentos y polvos para preparar alimentos, Bebidas alcohólicas, Maderas aserradas, Papeles, Discos compactos, Soda solvay, Pigmentos, Fertilizantes, Polietileno, Polipropileno, Caucho sintético, Herbicidas, Insecticidas, Productos farmacéuticos de uso humano, Productos veterinarios, Tóner, Películas fotográficas, Cintas magnéticas, Fibras minerales, Chapas de hierro/acero, Aceros aleados, Perfiles de hierro/acero, Cobre, Estaño, Manganeso, Piezas y partes para máquinas de uso general, Máquinas para uso general, Máquinas para perforar, taladrar o fresar, Máquinas para rebanar, afilar, amolar, pulir u otro acabado, Máquinas de uso especial en la industria manufacturera, Accesorios y repuestos para máquinas de uso especial, Calculadoras, Fotocopiadoras, Impresoras, Capacitores, Transistores y diodos, Circuitos integrados, Equipos de audio	100,0	1.017,5	1.076,6	1.149,3	1.201,5	1.233,9	1.331,7	1.456,5	1.545,5	1.645,2	1.773,1	1.923,9	2.095,3	2.294,9

(1) Clasificación Industrial Internacional Uniforme. Revisión 3.

(2) Los primeros cinco dígitos corresponden al código de la Clasificación Central Provisional de Productos (CPC) elaborada por la ONU. Los dígitos que siguen corresponden a una clasificación interna. El primer dígito de los códigos CPC de los productos tiene adicionados 5 (cinco) números para su diferenciación.

Nota: se informa que los cuadros publicados que dan cumplimiento al Decreto 1.295/02 asociados al Índice de precios internos básicos al por mayor (IPIB), contienen datos provisorios para el último mes publicado.

Fuente: INDEC, Dirección Nacional de Estadísticas de Precios. Dirección de Índices de Precios de la Producción.

Cuadro 4. Índice del costo de la construcción en el Gran Buenos Aires (ICC), base 1993=100. Índices de los materiales incluidos en el Decreto 1.295/02

Período		Decreto 1.295/02			
		Artículo 15 (¹) - inciso			
		c) Pisos y revestimientos	m) Aceros-Hierro aletado	n) Cemento	q) Arena
2022	Feb	588,6	1.814,8	1.019,6	1.065,2
	Mar	619,2	1.844,3	1.069,5	1.112,7
	Abr	702,8	1.953,1	1.118,4	1.146,2
	May	699,5	1.992,8	1.188,1	1.203,5
	Jun	712,5	2.076,8	1.252,4	1.280,7
	Jul	750,3	2.273,3	1.338,1	1.398,3
	Ago	803,3	2.468,9	1.445,4	1.527,9
	Sep*	851,2	2.537,8	1.542,5	1.629,7
	Oct*	869,1	2.657,7	1.609,9	1.734,3
	Nov*	872,8	2.835,8	1.725,4	1.818,5
	Dic*	927,1	2.969,3	1.831,8	1.913,4
	2023	Ene*	970,3	3.165,0	1.928,1
Feb*		1.002,4	3.376,2	2.033,4	2.049,0

(¹) Los incisos del Decreto 1.295/02 corresponden a las siguientes aperturas del ICC.

c) Baldosa cerámica roja para azotea de 20 x 20 cm; por m².

m) Acero aletado conformado de dureza natural, tipo ADN 420 (IRAM-IAS U 500-528), tensión máxima admisible 2.400 kg/cm², en barra de 10 mm de diámetro; por tonelada.

n) Cemento portland normal; por bolsa de 50 kg.

q) Arena fina; por m³.

Nota: se informa que los cuadros publicados que dan cumplimiento al Decreto 1.295/02 asociados al Índice del costo de la construcción (ICC), contienen datos provisorios para los últimos seis meses publicados.

Fuente: INDEC, Dirección Nacional de Estadísticas de Precios. Dirección de Índices de Precios de la Producción.

Cuadro 5. Índice del costo de la construcción en el Gran Buenos Aires (ICC), base 1993=100. Índices de los componentes incluidos en el Decreto 1.295/02

Decreto 1.295/02 - inciso	Insumos	INDEC Informa Cuadro o código CPC (1)	Descripción de la apertura ICC	2015			2022						2023				
				Oct	Feb	Mar	Abr	May	Jun	Jul	Ago	Sep*	Oct*	Nov*	Dic*	Ene*	Feb*
a)	Mano de obra	Cuadro 1.4	Capítulo mano de obra	100,0	703,0	744,7	745,0	813,2	878,5	896,1	952,9	1.041,0	1.132,5	1.223,6	1.266,8	1.350,8	1.433,9
b)	Albañilería	Cuadro 1.5	Ítem albañilería	100,0	796,1	838,9	845,1	909,9	978,0	1.007,7	1.076,0	1.171,4	1.262,5	1.349,2	1.399,7	1.482,7	1.562,2
d)	Carpinterías	Cuadro 1.5	Ítem carpintería metálica y herrería	100,0	961,7	978,8	1.045,5	1.072,8	1.112,7	1.289,4	1.480,8	1.499,8	1.601,8	1.667,2	1.713,1	1.893,4	1.957,4
f)	Andamios (2)	Cuadro 1.6	Alquiler de andamios	100,0	1.083,3	1.122,5	1.141,0	1.292,5	1.328,6	1.430,9	1.535,3	1.791,8	1.892,2	1.994,1	2.015,1	2.260,2	2.374,1
g)	Artefactos de iluminación y cableado	Cuadro 1.5	Ítem instalación eléctrica	100,0	974,7	1.022,1	1.046,3	1.118,1	1.188,6	1.279,8	1.392,7	1.474,6	1.594,2	1.742,6	1.851,6	1.983,0	2.108,0
h)	Caños de PVC para instalaciones varias	Cuadro 1.9	Caños de PVC	100,0	1.492,7	1.587,0	1.630,8	1.698,7	1.754,2	1.955,7	2.023,8	2.102,2	2.180,1	2.274,5	2.376,1	2.564,0	2.680,2
p)	Gastos generales	Cuadro 1.4	Capítulo gastos generales	100,0	1.008,9	1.058,9	1.086,4	1.149,7	1.221,3	1.285,9	1.356,7	1.449,6	1.552,8	1.648,9	1.730,0	1.847,9	1.944,0
r)	Artefactos para baño y grifería	Cuadro 1.5	Ítem instalación sanitaria y contra incendio	100,0	1.083,6	1.132,0	1.180,0	1.235,7	1.299,9	1.496,3	1.641,7	1.770,4	1.879,0	2.010,8	2.101,4	2.256,3	2.368,6
s)	Hormigón	Cuadro 1.9	Hormigón elaborado	100,0	911,2	950,9	1.032,3	1.095,6	1.163,6	1.282,1	1.412,9	1.508,2	1.598,0	1.692,8	1.790,2	1.875,2	2.069,3
u)	Válvulas de bronce	4324041	Llave esclusa de bronce	100,0	1.236,2	1.314,7	1.325,0	1.382,0	1.412,3	1.669,8	2.179,3	2.248,0	2.248,8	2.278,3	2.411,2	2.573,7	2.698,5
v)	Electrobombas	4322032	Electrobomba trifásica 7,5 HP	100,0	1.165,5	1.203,3	1.260,9	1.306,1	1.360,4	1.575,6	1.653,3	1.788,8	1.903,8	2.090,3	2.328,1	2.488,2	2.599,1

(1) Clasificación Central Provisional de Productos (CPC) elaborada por la ONU.

(2) En la presentación 5 los valores del inciso f) desde agosto de 2006 se adoptó el promedio ponderado para agrupar los índices de los distintos tipos de alquiler de andamios.

Nota: se informa que los cuadros publicados que dan cumplimiento al Decreto 1.295/02 asociados al Índice del costo de la construcción (ICC), contienen datos provisorios para los últimos seis meses publicados.

Fuente: INDEC, Dirección Nacional de Estadísticas de Precios. Dirección de Índices de Precios de la Producción.

Cuadro 6. Índice del costo de la construcción en el Gran Buenos Aires (ICC), base 1993=100. Índices de algunos servicios para la construcción

Código CPC (¹)	Servicios de alquiler	2015					2022					2023				
		Oct	Feb	Mar	Abr	May	Jun	Jul	Ago	Sep*	Oct*	Nov*	Dic*	Ene*	Feb*	
83107 - 1	Andamios	100,0	1.083,3	1.122,5	1.141,0	1.292,5	1.328,6	1.430,9	1.535,3	1.791,8	1.892,2	1.994,1	2.015,1	2.260,2	2.374,1	
71240 - 21	Camión con acoplado (²)	100,0	958,7	985,6	1.096,0	1.110,6	1.199,8	1.290,8	1.392,0	1.485,0	1.613,7	1.731,4	1.806,7	1.994,2	2.039,2	
71240 - 31	Camión playo (²)	100,0	818,8	832,4	909,4	940,2	993,3	1.109,6	1.183,4	1.269,3	1.367,5	1.522,1	1.579,1	1.726,0	1.793,0	
71240 - 11	Camión volcador	100,0	967,7	967,7	1.023,9	1.036,3	1.103,5	1.152,1	1.249,5	1.259,8	1.404,5	1.478,9	1.490,4	1.624,9	1.669,6	
74110 - 11	Contenedor tipo volquete	100,0	1.051,3	1.090,3	1.090,3	1.256,1	1.302,1	1.436,1	1.457,0	1.616,1	1.634,5	1.902,5	1.976,2	2.378,1	2.478,6	
71233 - 11	Camioneta	100,0	1.022,6	1.087,1	1.162,6	1.199,4	1.299,2	1.317,6	1.438,8	1.503,2	1.717,4	1.818,4	1.846,1	2.048,4	2.076,0	
51800 - 11	Pala cargadora	100,0	600,7	620,3	639,8	703,4	750,2	838,9	904,4	1.025,3	1.162,9	1.330,4	1.516,9	1.737,6	1.955,5	
51800 - 21	Retroexcavadora	100,0	614,6	615,0	618,7	743,0	833,1	875,4	988,9	1.124,4	1.271,8	1.407,8	1.708,2	1.904,1	2.267,0	

(¹) Los primeros cinco dígitos corresponden al código de la Clasificación Central Provisional de Productos (CPC) elaborada por la ONU. Los dígitos que siguen al guión corresponden a una clasificación interna.

(²) Los precios de estos servicios no intervienen en el cálculo del ICC base 1993=100.

Nota: se informa que los cuadros publicados que dan cumplimiento al Decreto 1.295/02 asociados al Índice del costo de la construcción (ICC), contienen datos provisorios para los últimos seis meses publicados.

Fuente: INDEC, Dirección Nacional de Estadísticas de Precios. Dirección de Índices de Precios de la Producción.

Cuadro 7. Índice del costo de la construcción en el Gran Buenos Aires (ICC), base 1993=100. Índices del capítulo mano de obra, mayor desagregación disponible

Código CPC (¹)	Aperturas	2015					2022					2023			
		Oct	Feb	Mar	Abr	May	Jun	Jul	Ago	Sep*	Oct*	Nov*	Dic*	Ene*	Feb*
	Mano de obra	100,0	703,0	744,7	745,0	813,2	878,5	896,1	952,9	1.041,0	1.132,5	1.223,6	1.266,8	1.350,8	1.433,9
	Mano de obra asalariada	100,0	700,7	744,1	741,6	813,8	884,5	887,1	946,0	1.042,6	1.139,4	1.228,6	1.270,5	1.355,0	1.438,7
	Mano de obra directa (en albañilería y homi-gón armado)	100,0	729,5	770,2	770,4	847,3	925,0	926,8	988,4	1.086,7	1.189,6	1.282,1	1.338,6	1.440,6	1.541,9
51560 - 11	Oficial especializado	100,0	701,9	740,5	741,3	815,2	891,0	895,8	954,7	1.044,3	1.149,9	1.237,2	1.283,3	1.386,1	1.484,4
51560 - 12	Oficial	100,0	740,8	782,2	782,4	859,8	938,9	940,1	1.003,5	1.104,6	1.207,3	1.301,1	1.361,3	1.462,3	1.566,1
51560 - 13	Medio oficial	100,0	728,9	769,4	769,6	847,6	925,5	927,5	987,8	1.086,2	1.189,8	1.282,3	1.337,8	1.440,0	1.540,7
51560 - 14	Ayudante	100,0	741,5	783,2	783,0	861,8	939,3	939,0	1.001,1	1.104,3	1.204,6	1.300,3	1.362,3	1.465,0	1.565,9
51560 - 32	Mano de obra indirecta capataz de primera (²)	100,0	844,2	892,9	897,3	978,7	1.057,0	1.064,5	1.128,9	1.230,1	1.326,1	1.413,9	1.471,7	1.563,4	1.652,9
81291 - 1	Seguro de accidentes de trabajo (³)	100,0	522,6	577,2	560,2	607,3	643,0	648,1	692,8	779,5	847,7	922,5	891,2	891,2	891,2
	Subcontratos de mano de obra	100,0	714,5	748,0	761,8	810,1	849,6	939,7	986,7	1.033,3	1.098,7	1.199,0	1.248,8	1.330,1	1.410,4
51641 - 1	Instalación eléctrica	100,0	770,6	811,9	817,5	889,1	966,1	972,2	1.028,8	1.102,6	1.207,9	1.317,1	1.379,6	1.480,7	1.594,9
51620 - 1	Instalación sanitaria	100,0	720,4	740,3	762,5	817,6	837,6	965,1	1.010,1	1.045,0	1.082,8	1.204,8	1.249,0	1.354,6	1.417,7
51690 - 1	Instalación contra incendio	100,0	880,4	1.074,0	1.170,1	1.200,2	1.285,3	1.554,7	1.568,6	1.586,4	1.936,7	2.330,1	2.705,1	2.895,9	3.000,0
51630 - 1	Instalación de gas	100,0	570,0	643,2	662,9	685,9	685,9	749,5	833,8	833,8	892,6	955,4	997,6	1.046,7	1.186,0
51720 - 1	Yesería	s	s	s	s	s	s	s	s	s	s	s	s	s	s
51730 - 1	Pintura	100,0	706,2	729,3	743,3	766,5	787,6	948,6	979,5	1.013,0	1.051,3	1.129,5	1.163,0	1.208,7	1.255,3

(¹) Los primeros cinco dígitos corresponden al código de la Clasificación Central Provisional de Productos (CPC) elaborada por la ONU. Los dígitos que siguen al guion corresponden a una clasificación interna.

(²) El último valor de la serie repite el valor del mes anterior porque los datos llegan después de la fecha de cierre.

(³) La cantidad de valores repetidos al final de la serie depende del atraso con que se recibe la información.

Nota: se informa que los cuadros publicados que dan cumplimiento al Decreto 1.295/02 asociados al Índice del costo de la construcción (ICC), contienen datos provisorios para los últimos seis meses publicados.

Los códigos CPC sujetos al secreto estadístico no pueden ser difundidos al público a ese nivel de apertura; en consecuencia, se expone en el cuadro 8 una clasificación susceptible de ser publicada.

Fuente: INDEC, Dirección Nacional de Estadísticas de Precios. Dirección de Índices de Precios de la Producción.

Cuadro 8. Índices del capítulo mano de obra, desagregación disponible

Aperturas	2015					2022					2023				
	Oct	Feb	Mar	Abr	May	Jun	Jul	Ago	Sep*	Oct*	Nov*	Dic*	Ene*	Feb*	
Yesería (incluye: mano de obra de subcontrato de yesería y sus materiales intervinientes para dicho ítem)	100,0	730,5	769,1	781,7	841,9	913,0	961,6	1.030,9	1.123,7	1.211,9	1.287,1	1.348,7	1.441,8	1.534,3	

Nota: se informa que los cuadros publicados que dan cumplimiento al Decreto 1.295/02 asociados al Índice del costo de la construcción (ICC), contienen datos provisorios para los últimos seis meses publicados.

Fuente: INDEC, Dirección Nacional de Estadísticas de Precios. Dirección de Índices de Precios de la Producción.

Cuadro 9. Índice del costo de la construcción en el Gran Buenos Aires (ICC), base 1993=100. Índices de equipos para la construcción

Código CPC (¹)	Concepto	2015					2022					2023				
		Oct	Feb	Mar	Abr	May	Jun	Jul	Ago	Sep*	Oct*	Nov*	Dic*	Ene*	Feb*	
43520 - 11	Guinche 1.200 kg	100,0	2.191,2	2.356,2	2.363,2	2.537,4	2.544,7	3.343,6	3.356,5	3.433,2	3.553,1	3.679,0	3.694,8	3.834,5	3.969,1	
44440 - 2	Hormigoneras de 130 a 300 litros	100,0	1.756,9	1.861,6	1.896,6	2.023,1	2.077,1	2.309,4	2.416,8	2.476,5	2.635,0	2.763,6	2.827,2	2.964,5	3.128,4	
44221 - 11	Mesa de corte de cerámicos	100,0	2.163,7	2.347,9	2.404,0	2.585,5	2.720,3	3.028,9	3.229,3	3.314,4	3.518,8	3.766,4	3.986,4	4.144,9	4.308,8	
44221 - 12	Mesa de corte de mosaicos	100,0	2.346,2	2.519,2	2.526,6	2.709,0	2.716,8	3.141,4	3.155,2	3.228,2	3.353,7	3.485,4	3.501,8	3.647,8	3.788,7	
43520 - 21	Pluma 300 kg	100,0	3.444,4	3.743,7	3.743,7	4.073,0	4.073,0	5.227,4	5.227,4	5.334,0	5.516,9	5.709,0	5.709,0	5.910,6	6.122,4	
44231 - 21	Taladro percutor	100,0	1.780,3	1.895,5	1.946,8	2.037,1	2.043,3	2.219,4	2.310,0	2.395,4	2.599,0	2.692,0	2.739,5	2.825,3	3.037,4	
44440 - 11	Trituradora a mandíbula	s	s	s	s	s	s	s	s	s	s	s	s	s	s	
44231 - 11	Vibrador a péndulo	100,0	2.480,1	2.634,7	2.634,7	2.834,1	2.873,9	3.632,8	3.681,6	3.753,9	3.878,2	4.290,3	4.290,3	4.427,3	4.571,1	

(¹) Los primeros cinco dígitos corresponden al código de la Clasificación Central Provisional de Productos (CPC) elaborada por la ONU. Los dígitos que siguen al guion corresponden a una clasificación interna.

Nota: se informa que los cuadros publicados que dan cumplimiento al Decreto 1.295/02 asociados al Índice del costo de la construcción (ICC), contienen datos provisorios para los últimos seis meses publicados.

Fuente: INDEC, Dirección Nacional de Estadísticas de Precios. Dirección de Índices de Precios de la Producción.

Cuadro 10. Índice del costo de la construcción en el Gran Buenos Aires (ICC), base 1993=100. Índices del capítulo gastos generales

Código CPC (¹)	Descripción	2015					2022					2023				
		Oct	Feb	Mar	Abr	May	Jun	Jul	Ago	Sep*	Oct*	Nov*	Dic*	Ene*	Feb*	
18000 - 1	Agua para construcción	100,0	3.861,1	3.861,1	3.861,1	3.861,1	3.861,1	4.633,4	4.633,4	4.633,4	5.096,6	5.096,6	12.725,5	12.725,5	12.725,5	
83107 - 1	Alquiler de andamios	100,0	1.083,3	1.122,5	1.141,0	1.292,5	1.328,6	1.430,9	1.535,3	1.791,8	1.892,2	1.994,1	2.015,1	2.260,2	2.374,1	
71240 - 11	Alquiler de camión volcador	100,0	967,7	967,7	1.023,9	1.036,3	1.103,5	1.152,1	1.249,5	1.259,8	1.404,5	1.478,9	1.490,4	1.624,9	1.669,6	
71233 - 11	Alquiler de camioneta	100,0	1.022,6	1.087,1	1.162,6	1.199,4	1.299,2	1.317,6	1.438,8	1.503,2	1.717,4	1.818,4	1.846,1	2.048,4	2.076,0	
51800 - 11	Alquiler de pala cargadora	100,0	600,7	620,3	639,8	703,4	750,2	838,9	904,4	1.025,3	1.162,9	1.330,4	1.516,9	1.737,6	1.955,5	
51800 - 21	Alquiler de retroexcavadora	100,0	614,6	615,0	618,7	743,0	833,1	875,4	988,9	1.124,4	1.271,8	1.407,8	1.708,2	1.904,1	2.267,0	
74110 - 11	Alquiler de volquete	100,0	1.051,3	1.090,3	1.090,3	1.256,1	1.302,1	1.436,1	1.457,0	1.616,1	1.634,5	1.902,5	1.976,2	2.378,1	2.478,6	
51560 - 31	Capataz general de obra	100,0	770,4	810,1	810,5	884,6	964,4	979,3	1.054,6	1.159,4	1.259,4	1.349,5	1.407,4	1.500,4	1.593,2	
53111 - 1	Capilla para obrador	100,0	893,5	936,3	956,0	1.023,1	1.096,1	1.146,3	1.210,5	1.297,8	1.387,2	1.461,9	1.518,4	1.591,0	1.692,5	
54400 - 1	Cerco de obra	100,0	941,9	986,1	1.011,6	1.074,9	1.148,2	1.213,4	1.278,2	1.362,8	1.445,5	1.518,5	1.575,5	1.642,8	1.743,6	
18000 - 21	Conexión de agua	100,0	1.085,3	1.085,3	1.085,3	1.085,3	1.085,3	1.302,4	1.302,4	1.302,4	1.432,7	1.432,7	3.577,1	3.577,1	3.577,1	
18000 - 22	Conexión de desagüe cloacal	100,0	1.049,6	1.049,6	1.049,6	1.049,6	1.049,6	1.259,6	1.259,6	1.259,6	1.385,5	1.385,5	3.459,4	3.459,4	3.459,4	
88700 - 2	Conexión de energía eléctrica	100,0	1.611,9	1.740,9	1.740,9	1.740,9	1.740,9	1.740,9	1.740,9	1.740,9	1.740,9	1.740,9	1.740,9	1.740,9	1.740,9	
88700 - 31	Conexión de gas	100,0	6.222,5	8.462,8	8.462,8	8.462,8	8.462,8	8.462,8	8.462,8	8.462,8	8.462,8	8.462,8	8.462,8	8.462,8	8.462,8	
	Depreciación de equipo	100,0	1.517,1	1.611,4	1.676,0	1.776,9	1.858,2	2.133,9	2.220,9	2.303,0	2.417,4	2.555,3	2.645,7	2.759,5	2.918,2	
88700 - 1	Luz y fuerza motriz para obra	100,0	2.082,8	2.418,6	2.418,6	2.418,6	2.639,0	2.639,0	2.639,0	3.007,2	3.007,2	3.324,0	3.324,0	3.324,0	3.686,2	
31210 - 11	Madera para encofrado	100,0	1.074,4	1.124,9	1.167,0	1.216,9	1.291,8	1.406,2	1.467,5	1.541,9	1.598,8	1.659,7	1.714,1	1.754,5	1.848,4	
81295 - 1	Seguro de incendio de obra	100,0	97,2	97,2	97,2	97,2	97,2	97,2	97,2	97,2	97,2	97,2	97,2	97,2	97,2	
81297 - 1	Seguro de responsabilidad civil contra terceros	100,0	100,2	100,2	100,2	100,2	100,2	100,2	100,2	100,2	100,2	100,2	100,2	100,2	100,2	
51560 - 21	Sereno	100,0	760,1	799,2	802,6	871,5	944,2	955,4	1.019,5	1.107,2	1.210,8	1.304,6	1.333,3	1.456,8	1.541,0	
31100 - 11	Tirante sin cepillar	100,0	1.074,5	1.102,1	1.148,6	1.214,2	1.256,7	1.352,4	1.427,5	1.485,7	1.606,8	1.629,3	1.671,6	1.700,4	1.814,9	
53211 - 11	Túnel peatonal	100,0	882,9	925,3	943,7	1.012,0	1.084,6	1.130,8	1.194,7	1.283,2	1.373,9	1.449,7	1.506,6	1.581,3	1.682,5	

(¹) Los primeros cinco dígitos corresponden al código de la Clasificación Central Provisional de Productos (CPC) elaborada por la ONU. Los dígitos que siguen al guion corresponden a una clasificación interna.

Nota: se informa que los cuadros publicados que dan cumplimiento al Decreto 1.295/02 asociados al Índice del costo de la construcción (ICC), contienen datos provisorios para los últimos seis meses publicados.

Fuente: INDEC, Dirección Nacional de Estadísticas de Precios. Dirección de Índices de Precios de la Producción.

Cuadro 11. Índice del costo de la construcción en el Gran Buenos Aires (ICC), base 1993=100. Índices del capítulo materiales, mayor desagregación disponible

Notas	Código CPC (*)	Descripción	2015		2022								2023			
			Oct	Feb	Mar	Abr	May	Jun	Jul	Ago	Sep*	Oct*	Nov*	Dic*	Ene*	Feb*
	37210 - 51	Accesorios de loza para baño de calidad media	100,0	1.401,2	1.517,9	1.560,6	1.643,6	1.753,2	2.038,8	2.251,9	2.439,8	2.661,3	2.812,5	3.121,3	3.347,4	3.536,8
	37210 - 52	Accesorios de loza para baño de calidad inferior	100,0	1.125,5	1.163,7	1.228,0	1.262,8	1.317,1	1.537,7	1.802,1	1.924,7	2.043,8	2.172,3	2.380,5	2.516,8	2.620,7
	42911 - 81	Accesorios metálicos para baño	100,0	1.351,0	1.373,4	1.426,2	1.489,7	1.569,1	1.868,7	2.030,2	2.512,3	2.483,4	2.698,6	2.833,0	2.982,3	3.228,9
	41242 - 11	Acero aletado conformado, en barra	100,0	1.814,8	1.844,3	1.953,1	1.992,8	2.076,8	2.273,3	2.468,9	2.537,8	2.657,7	2.835,8	2.969,3	3.165,0	3.376,2
	37440 - 21	Adhesivo para pisos y revestimientos cerámicos	100,0	980,0	1.023,8	1.056,9	1.127,7	1.174,4	1.280,6	1.388,9	1.510,1	1.632,2	1.717,5	1.826,5	1.914,5	2.030,7
	38130 - 13	Alacena de cocina de madera, de calidad inferior	100,0	729,8	758,0	758,0	864,2	892,6	943,5	983,3	1.052,9	1.115,1	1.316,2	1.342,4	1.389,2	1.440,1
	38130 - 12	Alacena de cocina de madera, de calidad media	100,0	1.180,6	1.225,0	1.236,5	1.295,4	1.436,3	1.695,0	1.787,8	1.940,9	2.157,8	2.277,6	2.277,6	2.370,0	2.444,0
	38130 - 11	Alacena de cocina de madera, de calidad superior	100,0	875,3	908,8	916,6	962,0	1.004,7	1.147,0	1.270,7	1.381,1	1.374,7	1.507,3	1.507,4	1.668,3	1.706,0
	27230 - 11	Alfombra de pelo cortado de material sintético, con colocación	100,0	856,4	903,8	918,5	933,4	1.074,3	1.221,5	1.333,5	1.437,7	1.539,6	1.666,2	1.720,6	1.857,0	1.940,0
	44821 - 11	Anafe a gas	100,0	1.257,6	1.286,3	1.323,7	1.350,5	1.510,8	1.610,1	1.683,7	1.794,6	1.826,0	1.911,5	1.911,5	2.059,5	2.156,7
	37560 - 11	Anillo para cámara de inspección de PVC	100,0	820,3	934,5	934,5	1.015,5	1.065,0	1.124,9	1.167,6	1.224,4	1.264,9	1.508,2	1.581,1	1.785,8	1.869,0
	15400 - 11	Arcilla expandida	100,0	1.126,1	1.126,1	1.126,1	1.126,1	1.196,9	1.244,5	1.405,8	1.482,0	1.644,6	1.741,0	1.884,5	1.955,1	2.130,3
	15310 - 11	Arena fina	100,0	1.065,2	1.112,7	1.146,2	1.203,5	1.280,7	1.398,3	1.527,9	1.629,7	1.734,3	1.818,5	1.913,4	1.975,0	2.049,0
	46531 - 11	Artefacto de iluminación	100,0	724,5	834,6	859,6	882,1	952,0	1.002,4	1.231,0	1.271,6	1.438,6	1.464,1	1.645,2	1.696,7	1.854,8
	43540 - 11	Ascensor de 15 paradas	100,0	760,5	781,3	826,3	860,4	899,1	989,4	1.096,4	1.136,4	1.220,4	1.301,3	1.413,9	1.476,4	1.542,1
	43540 - 12	Ascensor de 7 paradas	100,0	743,6	762,6	803,5	838,2	876,0	962,2	1.064,0	1.101,2	1.183,2	1.263,1	1.364,9	1.432,5	1.491,5
(1)	37370 - 21	Azulejo	s	s	s	s	s	s	s	s	s	s	s	s	s	
(1)	37370 - 11	Baldosa cerámica esmaltada	s	s	s	s	s	s	s	s	s	s	s	s	s	
(1)	37370 - 12	Baldosa cerámica roja	s	s	s	s	s	s	s	s	s	s	s	s	s	
	37690 - 11	Baldosa de laja negra	100,0	1.058,1	1.096,3	1.127,9	1.176,1	1.235,6	1.324,0	1.422,4	1.537,1	1.597,5	1.685,5	1.760,0	1.838,2	1.906,9
	42911 - 11	Bañera de chapa porcelanizada	100,0	1.349,4	1.395,6	1.503,1	1.562,0	1.653,7	2.098,8	2.291,2	2.592,3	2.709,3	2.927,1	3.088,7	3.345,2	3.550,2

(continúa)

Cuadro 11. (continuación)

Notas	Código CPC (¹)	Descripción	2015		2022								2023			
			Oct	Feb	Mar	Abr	May	Jun	Jul	Ago	Sep*	Oct*	Nov*	Dic*	Ene*	Feb*
	37129 - 11	Bañera de plástico reforzado con fibra de vidrio	100,0	1.330,1	1.368,6	1.403,5	1.437,3	1.481,5	1.893,6	2.013,5	2.002,4	2.119,3	2.255,5	2.452,9	2.719,0	2.837,0
	35110 - 41	Barniz con poliuretano	100,0	1.300,9	1.378,9	1.410,0	1.506,3	1.553,0	1.747,0	1.892,3	1.945,2	2.156,2	2.217,6	2.330,2	2.421,5	2.570,5
	37210 - 23	Bidé de calidad inferior	100,0	1.282,5	1.358,3	1.445,6	1.498,6	1.532,5	1.673,3	1.804,7	1.960,4	2.089,8	2.240,0	2.311,4	2.517,8	2.642,0
	37210 - 22	Bidé de calidad media	100,0	1.437,1	1.439,0	1.514,4	1.514,6	1.573,3	1.736,1	1.868,4	2.099,1	2.209,1	2.401,4	2.547,6	2.677,7	2.794,8
	37210 - 21	Bidé de calidad superior	100,0	1.201,6	1.331,9	1.350,8	1.384,3	1.452,7	1.650,5	1.779,1	1.925,2	2.074,5	2.200,0	2.336,6	2.438,0	2.537,2
	41543 - 21	Boca de acceso de plomo	100,0	975,5	1.067,3	1.093,1	1.140,2	1.163,2	1.280,3	1.295,7	1.378,6	1.415,8	1.358,6	1.383,0	1.395,5	1.395,6
	46340 - 31	Cable con conductor unipolar	100,0	1.893,0	2.012,1	2.119,7	2.183,7	2.232,7	2.808,9	3.281,5	3.513,6	3.716,4	4.280,5	4.816,8	5.253,1	5.573,4
	46320 - 11	Cable coaxial 75 ohms	100,0	1.607,2	1.627,8	1.659,8	1.890,6	1.924,8	2.406,5	2.781,9	2.810,8	2.954,2	2.912,3	3.040,9	3.223,0	3.463,3
	46340 - 11	Cable telefónico de 1 par	100,0	1.759,8	1.870,7	1.964,4	2.025,3	2.106,0	2.540,7	2.903,6	2.906,6	3.065,6	3.293,9	3.421,4	3.669,2	4.090,1
	46340 - 12	Cable telefónico de 101 pares	100,0	1.161,4	1.178,0	1.102,5	1.280,9	1.308,0	1.609,9	1.748,9	1.786,7	1.918,1	2.063,7	2.307,6	2.533,8	2.864,5
	46340 - 21	Cable tipo Sintenax	100,0	1.761,5	1.878,0	1.940,1	1.971,4	2.036,9	2.603,7	3.075,4	3.195,5	3.348,2	3.793,3	4.039,6	4.503,0	5.245,6
	46212 - 21	Caja de chapa con tablero trifásico	100,0	780,8	805,4	822,3	870,6	910,8	1.162,4	1.277,9	1.461,0	1.543,2	1.609,3	2.131,1	2.293,8	2.382,1
	42999 - 23	Caja de chapa para tablero	100,0	1.151,9	1.194,0	1.211,4	1.322,5	1.375,0	1.656,1	1.886,0	1.942,4	2.144,2	2.285,5	2.459,7	2.604,3	2.716,1
	42999 - 21	Caja octogonal de chapa para instalación eléctrica	100,0	1.466,1	1.465,8	1.574,1	1.590,2	1.627,1	1.828,2	1.911,7	1.964,5	2.045,3	2.160,2	2.301,6	2.355,5	2.445,7
	42999 - 31	Caja para pares telefónicos	100,0	938,5	947,5	988,4	1.129,8	1.166,5	1.275,8	1.344,1	1.385,1	1.507,0	1.648,2	1.745,8	1.850,5	1.901,5
	42999 - 22	Caja rectangular de chapa para instalación eléctrica	100,0	1.366,1	1.366,0	1.419,5	1.443,5	1.470,6	1.674,9	1.726,8	1.737,4	1.844,6	1.968,6	2.052,2	2.113,9	2.198,7
(2)	31600 - 63	Cajonera para placard, de calidad inferior	s	s	s	s	s	s	s	s	s	s	s	s	s	s
(2)	31600 - 62	Cajonera para placard, de calidad media	s	s	s	s	s	s	s	s	s	s	s	s	s	s
(2)	31600 - 61	Cajonera para placard, de calidad superior	s	s	s	s	s	s	s	s	s	s	s	s	s	s
	37420 - 11	Cal área hidratada	100,0	1.109,5	1.177,5	1.192,7	1.273,4	1.366,4	1.449,2	1.617,4	1.778,4	1.898,9	2.035,9	2.134,8	2.272,1	2.397,7
	37420 - 12	Cal hidráulica hidratada	100,0	1.144,8	1.178,6	1.220,1	1.272,7	1.339,0	1.429,9	1.550,3	1.661,0	1.773,8	1.882,7	1.988,2	2.091,2	2.169,2
	44822 - 11	Calefactor de tiro balanceado	100,0	997,9	1.036,7	1.110,6	1.176,1	1.206,8	1.413,8	1.482,1	1.571,2	1.662,7	1.755,3	1.824,6	1.929,4	1.990,1

(continúa)

Cuadro 11. (continuación)

Notas	Código CPC (¹)	Descripción	2015		2022								2023			
			Oct	Feb	Mar	Abr	May	Jun	Jul	Ago	Sep*	Oct*	Nov*	Dic*	Ene*	Feb*
	44826 - 11	Calefón de tiro balanceado	100,0	942,1	956,7	1.027,7	1.089,5	1.112,6	1.302,5	1.358,4	1.464,6	1.494,3	1.579,9	1.737,3	1.760,8	1.815,7
	44826 - 12	Calefón de tiro natural	100,0	1.140,9	1.186,5	1.273,3	1.357,5	1.388,0	1.581,4	1.656,8	1.745,2	1.810,0	1.909,9	2.061,7	2.144,6	2.185,5
	42911 - 21	Canilla de bronce	100,0	1.499,4	1.531,8	1.598,0	1.681,2	1.803,7	2.083,1	2.435,3	2.623,9	2.656,6	2.794,8	2.941,4	3.231,0	3.374,9
	41277 - 21	Caño de acero para instalaciones eléctricas	100,0	1.873,4	1.952,8	2.069,4	2.178,9	2.241,2	2.554,2	2.870,1	3.022,3	3.163,9	3.387,1	3.607,1	3.799,5	3.839,9
	41277 - 11	Caño de chapa galvanizada	100,0	1.304,3	1.342,7	1.444,8	1.529,9	1.582,1	1.778,8	1.903,8	1.969,0	2.033,7	2.111,7	2.181,7	2.336,5	2.467,1
	41516 - 11	Caño de cobre de 0,013 m	100,0	1.219,8	1.271,2	1.302,5	1.358,4	1.499,7	1.718,0	1.900,0	1.988,0	2.394,3	2.564,5	2.701,9	2.941,6	3.018,5
	41516 - 12	Caño de cobre de 0,019 m	100,0	1.062,8	1.111,7	1.156,1	1.194,5	1.225,0	1.367,0	1.459,8	1.526,3	1.621,9	1.749,5	1.836,6	2.042,3	1.980,2
	41273 - 11	Caño de hierro fundido de 0,064 m	100,0	864,4	884,5	934,6	947,3	1.080,2	1.123,0	1.295,3	1.394,2	1.528,5	1.652,5	1.700,9	1.801,2	1.966,6
	41273 - 12	Caño de hierro fundido de 0,100 m	100,0	926,3	947,7	1.001,3	1.015,0	1.157,4	1.203,0	1.387,0	1.493,5	1.636,8	1.769,6	1.821,8	1.928,5	2.105,9
	41277 - 41	Caño de hierro galvanizado	100,0	2.010,4	2.117,4	2.386,6	2.569,1	2.646,0	3.196,5	3.451,8	3.733,8	3.955,8	4.199,5	4.464,9	4.724,1	5.043,3
	41277 - 31	Caño de hierro negro con revestimiento epoxi	100,0	1.767,5	1.879,5	1.972,5	2.077,7	2.324,9	2.617,9	2.933,9	3.065,1	3.104,3	3.273,8	3.538,4	3.823,1	4.166,0
	41543 - 11	Caño de plomo	100,0	1.093,7	1.150,5	1.197,1	1.375,2	1.537,8	1.789,3	1.906,4	1.970,8	2.141,0	2.355,1	2.141,0	2.617,2	2.813,6
	36320 - 21	Caño de polipropileno de 0,013 m	100,0	1.615,6	1.698,0	1.764,6	1.821,3	1.961,8	2.186,7	2.192,6	2.269,8	2.287,4	2.396,7	2.448,0	2.559,5	2.664,4
	36320 - 22	Caño de polipropileno de 0,019 m	100,0	1.740,1	1.828,7	1.883,5	1.957,3	2.178,2	2.499,6	2.571,8	2.690,5	2.765,9	2.988,9	3.027,9	3.455,7	3.546,7
	36320 - 11	Caño de PVC de 0,063 m	100,0	1.454,7	1.556,6	1.583,9	1.640,2	1.705,3	1.866,5	1.947,9	2.015,4	2.092,1	2.200,0	2.322,5	2.522,6	2.646,2
	36320 - 12	Caño de PVC de 0,110 m	100,0	1.525,4	1.613,0	1.671,0	1.748,9	1.796,3	2.032,3	2.088,9	2.176,8	2.255,7	2.338,4	2.422,1	2.599,4	2.709,2
	15320 - 11	Canto rodado natural	100,0	834,7	868,9	923,2	1.004,6	1.075,0	1.253,2	1.336,0	1.419,9	1.481,7	1.554,8	1.608,8	1.703,9	1.772,9
	37350 - 61	Cascote	100,0	674,1	693,0	734,9	763,9	784,3	864,5	902,9	921,9	1.005,1	1.036,7	1.061,8	1.140,8	1.183,2
	37440 - 31	Cemento de albañilería	100,0	1.161,0	1.198,3	1.240,5	1.323,6	1.428,4	1.550,4	1.654,8	1.773,6	1.866,2	2.015,2	2.118,0	2.235,9	2.377,6
	37440 - 11	Cemento portland normal, en bolsa	100,0	1.019,6	1.069,5	1.118,4	1.188,1	1.252,4	1.338,1	1.445,4	1.542,5	1.609,9	1.725,4	1.831,8	1.928,1	2.033,4
	44821 - 21	Cocina a gas	100,0	975,7	994,3	1.080,8	1.118,5	1.161,1	1.304,6	1.471,3	1.626,3	1.602,7	1.681,2	1.910,8	1.915,3	1.960,5
	36320 - 31	Codo con base de PVC	100,0	1.438,5	1.451,3	1.510,8	1.564,2	1.591,9	1.815,8	1.849,8	1.910,7	1.948,1	2.057,0	2.064,1	2.281,4	2.386,0
	41278 - 12	Codo de hierro negro con revestimiento epoxi de 0,013 m	100,0	1.126,1	1.161,9	1.219,3	1.332,8	1.377,4	1.554,9	1.657,2	1.866,8	2.011,9	2.096,8	2.217,0	2.404,6	2.644,8
	41278 - 11	Codo de hierro negro con revestimiento epoxi de 0,025 m	100,0	1.099,1	1.155,6	1.207,3	1.353,6	1.412,7	1.621,8	1.857,8	2.134,1	2.195,6	2.314,7	2.416,1	2.620,4	2.708,8

(continúa)

Cuadro 11. (continuación)

Notas	Código CPC (1)	Descripción	2015		2022								2023			
			Oct	Feb	Mar	Abr	May	Jun	Jul	Ago	Sep*	Oct*	Nov*	Dic*	Ene*	Feb*
	36320 - 41	Codo de polipropileno	100,0	1.435,9	1.479,1	1.538,4	1.616,3	1.663,7	1.797,8	1.854,7	1.952,5	1.995,3	2.020,4	2.093,9	2.166,2	2.181,9
	41516 - 21	Codo para caño de cobre	100,0	1.216,1	1.227,3	1.237,8	1.348,9	1.362,4	1.563,3	1.970,9	2.243,3	2.267,5	2.294,7	2.397,2	2.447,2	2.586,0
(3)	41278 - 22	Codo tipo PROSA	s	s	s	s	s	s	s	s	s	s	s	s	s	s
	46350 - 11	Conductor revestido para puesta a tierra	100,0	1.695,3	1.763,1	1.838,6	1.886,4	1.960,3	2.555,0	3.011,3	3.153,7	3.320,6	3.796,5	4.040,9	4.674,9	5.086,7
	41278 - 41	Conector de chapa cincada	100,0	1.512,6	1.540,4	1.630,7	1.682,0	1.724,9	1.981,7	2.198,3	2.242,2	2.331,8	2.472,5	2.584,6	2.678,7	2.796,1
	42999 - 11	Conexión flexible cromada	100,0	1.274,8	1.341,0	1.399,0	1.513,2	1.603,9	1.838,2	2.252,3	2.446,9	2.556,0	2.742,8	2.909,3	3.250,2	3.338,6
	36320 - 51	Conexión flexible de plástico	100,0	914,5	953,0	996,6	1.036,8	1.116,9	1.262,9	1.360,5	1.420,5	1.502,7	1.587,5	1.634,3	1.711,9	1.828,6
	31600 - 12	Cortina de enrollar común de madera	100,0	1.200,9	1.200,9	1.309,9	1.343,3	1.350,1	1.458,0	1.716,5	1.727,8	1.829,2	1.954,5	2.021,8	2.156,7	2.173,0
	36950 - 11	Cortina de enrollar de PVC	100,0	1.060,0	1.089,5	1.154,3	1.194,4	1.221,6	1.407,0	1.467,0	1.518,4	1.601,2	1.700,1	1.787,3	1.849,7	1.971,7
	31600 - 11	Cortina de enrollar regulable de madera	100,0	790,7	783,6	826,1	877,6	940,5	1.037,6	1.089,9	1.147,2	1.177,2	1.231,6	1.272,4	1.338,1	1.425,9
	37112 - 11	Cristal transparente de 4mm, con colocación	100,0	1.279,6	1.354,5	1.409,6	1.436,1	1.517,9	1.770,8	1.929,7	2.060,9	2.208,4	2.427,4	2.618,5	2.737,1	2.976,1
	41278 - 31	Curva de hierro fundido	100,0	871,5	897,1	930,8	955,1	1.040,8	1.091,6	1.277,1	1.365,2	1.499,1	1.605,7	1.633,1	1.717,4	1.871,3
	41278 - 13	Curva de hierro negro con revestimiento epoxi	100,0	1.200,0	1.231,0	1.296,3	1.434,1	1.483,5	1.621,2	1.796,4	2.064,8	2.226,1	2.313,0	2.486,2	2.708,4	2.862,8
	37570 - 11	Depósito de fibrocemento para inodoro	100,0	553,2	560,3	605,7	605,7	646,0	686,9	782,9	788,1	911,2	899,6	993,1	1.024,5	1.011,6
	43220 - 11	Electrobomba monofásica 1/3 HP	100,0	1.058,9	1.076,3	1.146,4	1.180,2	1.228,5	1.337,9	1.401,2	1.497,4	1.603,5	1.733,7	1.846,0	1.954,3	2.068,2
	43220 - 12	Electrobomba monofásica 3/4 HP	100,0	917,9	936,2	1.020,7	1.061,1	1.087,7	1.312,1	1.381,3	1.508,4	1.586,6	1.713,5	1.886,7	2.021,1	2.112,3
	43220 - 21	Electrobomba monofásica cloacal 1/3 HP	100,0	637,6	653,1	710,0	737,0	758,9	878,1	913,7	962,2	1.048,6	1.116,9	1.190,5	1.297,6	1.362,4
	43220 - 22	Electrobomba monofásica pluvial 1/3 HP	100,0	1.228,9	1.264,4	1.308,5	1.350,6	1.398,8	1.529,0	1.592,7	1.682,3	1.863,8	2.142,0	2.338,2	2.472,6	2.553,9
	43220 - 23	Electrobomba monofásica pluvial 3/4 HP	100,0	1.161,8	1.182,0	1.216,3	1.249,5	1.288,1	1.516,4	1.555,0	1.588,7	1.660,6	1.845,2	1.929,6	2.096,2	2.059,7
	43220 - 31	Electrobomba trifásica 1,5 HP	100,0	1.069,7	1.090,0	1.144,6	1.194,1	1.239,5	1.433,6	1.512,6	1.596,5	1.813,9	2.070,0	2.256,6	2.395,1	2.481,2
	43220 - 32	Electrobomba trifásica 7,5 HP	100,0	1.165,5	1.203,3	1.260,9	1.306,1	1.360,4	1.575,6	1.653,3	1.788,8	1.903,8	2.090,3	2.328,1	2.488,2	2.599,1

(continúa)

Cuadro 11. (continuación)

Notas	Código CPC (¹)	Descripción	2015		2022								2023			
			Oct	Feb	Mar	Abr	May	Jun	Jul	Ago	Sep*	Oct*	Nov*	Dic*	Ene*	Feb*
	41278 - 32	Embudo de hierro fundido	100,0	959,4	998,7	1.072,5	1.099,8	1.191,2	1.290,2	1.556,3	1.649,6	1.830,2	1.923,5	1.956,2	2.052,6	2.245,7
	36320 - 32	Embudo de PVC	100,0	1.185,4	1.192,8	1.237,0	1.281,0	1.314,4	1.414,3	1.488,1	1.563,8	1.628,7	1.726,6	1.761,1	1.978,6	2.068,1
(3)	41278 - 23	Empalme tipo PROSA	s	s	s	s	s	s	s	s	s	s	s	s	s	
	35110 - 11	Enduido plástico al agua para exteriores	100,0	992,6	1.056,5	1.090,1	1.159,5	1.221,8	1.332,5	1.398,1	1.464,9	1.574,1	1.710,5	1.777,6	1.857,9	1.962,7
	35110 - 12	Enduido plástico al agua para interiores	100,0	1.081,1	1.115,1	1.140,9	1.213,8	1.262,9	1.386,0	1.467,7	1.548,0	1.641,6	1.687,6	1.741,3	1.851,1	2.014,9
	35110 - 21	Esmalte sintético brillante	100,0	1.196,5	1.268,7	1.309,3	1.383,3	1.442,1	1.614,9	1.748,7	1.825,0	1.922,3	2.066,5	2.113,1	2.245,5	2.433,5
	35110 - 22	Esmalte sintético semimate	100,0	1.247,1	1.316,7	1.336,2	1.410,8	1.455,9	1.646,0	1.786,3	1.846,9	2.037,7	2.163,5	2.170,6	2.250,0	2.420,2
	41547 - 11	Estaño al 50%	100,0	2.001,6	2.246,4	2.350,9	2.582,1	2.696,9	3.171,4	4.226,1	4.357,8	4.743,4	4.920,2	5.151,5	5.400,6	5.794,8
(4)	31600 - 73	Estantes y divisiones para placard, de calidad inferior	s	s	s	s	s	s	s	s	s	s	s	s	s	
(4)	31600 - 72	Estantes y divisiones para placard, de calidad media	s	s	s	s	s	s	s	s	s	s	s	s	s	
(4)	31600 - 71	Estantes y divisiones para placard, de calidad superior	s	s	s	s	s	s	s	s	s	s	s	s	s	
	35110 - 61	Fijador al agua	100,0	1.153,2	1.201,8	1.230,4	1.311,5	1.374,1	1.533,1	1.597,7	1.721,9	1.849,5	1.936,5	2.002,7	2.032,2	2.172,0
	31600 - 53	Frente de placard de madera, de calidad inferior	100,0	1.141,4	1.213,7	1.325,7	1.368,1	1.484,9	1.652,4	1.799,1	1.844,6	1.997,9	2.031,4	2.160,1	2.240,6	2.328,0
	31600 - 51	Frente de placard de madera, de calidad superior	100,0	1.054,8	1.122,2	1.204,9	1.242,5	1.343,6	1.581,5	1.736,8	1.822,1	1.975,2	2.053,7	2.265,7	2.340,3	2.419,6
	37550 - 21	Gabinete para medidor de gas	100,0	860,9	883,9	944,7	966,6	1.038,2	1.180,4	1.250,6	1.350,0	1.359,0	1.436,6	1.448,9	1.589,5	1.624,7
	42999 - 41	Gabinete para medidor monofásico	100,0	1.029,4	1.045,8	1.164,4	1.207,5	1.337,3	1.607,7	1.805,3	1.834,9	1.938,0	1.957,6	2.125,6	2.216,8	2.274,5
	42911 - 53	Grifería para bidé de calidad inferior	100,0	1.202,5	1.308,8	1.376,5	1.368,2	1.450,9	1.670,1	1.818,7	2.120,6	2.145,5	2.247,8	2.363,3	2.529,2	2.785,6
	42911 - 52	Grifería para bidé de calidad media	100,0	1.123,4	1.149,7	1.166,5	1.193,3	1.295,9	1.507,3	1.647,1	1.866,6	1.945,1	2.226,8	2.346,1	2.504,5	2.632,3
	42911 - 51	Grifería para bidé de calidad superior	100,0	1.231,0	1.298,1	1.341,2	1.394,0	1.460,1	1.713,9	1.862,7	2.229,4	2.297,0	2.364,7	2.449,3	2.517,9	2.608,0
	42911 - 43	Grifería para cocina de calidad inferior	100,0	1.311,3	1.325,3	1.405,8	1.468,6	1.555,3	1.874,3	1.969,6	2.123,2	2.222,9	2.453,6	2.552,3	2.760,5	2.831,4
	42911 - 42	Grifería para cocina de calidad media	100,0	1.261,9	1.259,4	1.313,6	1.362,7	1.436,3	1.620,6	1.777,9	2.292,6	2.394,1	2.501,5	2.398,8	2.601,9	2.628,0

(continuúa)

Cuadro 11. (continuación)

Notas	Código CPC (¹)	Descripción	2015			2022							2023			
			Oct	Feb	Mar	Abr	May	Jun	Jul	Ago	Sep*	Oct*	Nov*	Dic*	Ene*	Feb*
	42911 - 41	Grifería para cocina, monocomando, de calidad superior	100,0	1.216,4	1.262,7	1.315,2	1.373,9	1.448,4	1.776,7	1.945,2	2.247,4	2.310,2	2.351,3	2.487,7	2.670,9	2.803,8
	42911 - 56	Grifería para ducha de calidad inferior	100,0	1.261,8	1.272,4	1.341,9	1.373,6	1.433,4	1.804,1	1.918,0	2.192,2	2.266,3	2.460,3	2.531,1	2.748,2	2.944,2
	42911 - 55	Grifería para ducha de calidad media	100,0	1.274,3	1.332,9	1.346,5	1.401,0	1.500,8	1.803,8	1.975,1	2.421,7	2.494,0	2.550,6	2.656,9	2.822,0	3.011,4
	42911 - 54	Grifería para ducha de calidad superior	100,0	1.338,9	1.381,0	1.453,9	1.488,7	1.569,9	1.971,1	2.100,1	2.447,7	2.564,4	2.633,5	2.816,5	2.960,3	3.146,2
	42911 - 32	Grifería para lavadero de calidad inferior	100,0	1.225,5	1.247,1	1.315,7	1.385,1	1.450,9	1.784,0	1.909,5	2.141,5	2.261,1	2.429,8	2.610,5	2.829,3	2.967,8
	42911 - 31	Grifería para lavadero de calidad media	100,0	1.069,1	1.079,1	1.145,8	1.180,8	1.267,2	1.522,5	1.656,3	1.825,2	1.950,5	2.066,7	2.145,5	2.392,0	2.440,2
	42911 - 59	Grifería para lavatorio de calidad inferior	100,0	1.261,1	1.294,2	1.359,9	1.412,7	1.490,9	1.812,5	1.954,4	2.192,5	2.230,7	2.344,5	2.452,9	2.671,2	2.767,8
	42911 - 58	Grifería para lavatorio de calidad media	100,0	1.059,5	1.091,5	1.140,0	1.166,0	1.287,3	1.402,0	1.519,3	1.662,2	1.830,7	2.335,5	2.325,9	2.506,9	2.551,2
	42911 - 57	Grifería para lavatorio de calidad superior	100,0	1.232,9	1.273,5	1.340,4	1.375,1	1.451,0	1.798,5	1.923,5	2.278,1	2.388,4	2.430,2	2.606,4	2.729,4	2.905,7
	43923 - 21	Hidrante completo, con manguera y gabinete	100,0	1.172,9	1.251,0	1.325,8	1.389,0	1.469,7	1.731,7	1.912,5	2.116,9	2.205,5	2.366,7	2.466,0	2.662,8	2.870,7
	37510 - 11	Hormigón elaborado	100,0	911,2	950,9	1.032,3	1.095,6	1.163,6	1.282,1	1.412,9	1.508,2	1.598,0	1.692,8	1.790,2	1.875,2	2.069,3
	44821 - 31	Horno a gas	100,0	948,1	963,2	1.007,4	1.028,2	1.106,0	1.290,0	1.375,1	1.477,8	1.531,2	1.601,8	1.601,8	1.656,2	1.714,6
	46531 - 12	Iluminación de emergencia	100,0	2.468,4	2.497,3	2.498,8	2.593,9	2.623,4	3.014,1	3.254,7	3.291,6	3.520,8	3.998,3	4.287,5	4.575,6	4.597,9
	37210 - 13	Inodoro de calidad inferior	100,0	1.515,7	1.601,7	1.656,4	1.706,4	1.769,3	1.989,7	2.149,0	2.301,6	2.463,4	2.593,3	2.700,1	2.958,3	3.095,2
	37210 - 12	Inodoro de calidad media	100,0	1.430,8	1.489,0	1.565,1	1.628,0	1.745,9	1.958,9	2.067,2	2.266,0	2.407,8	2.649,6	2.767,3	3.067,4	3.191,0
	37210 - 11	Inodoro de calidad superior con mochila	100,0	1.374,2	1.494,8	1.535,9	1.582,0	1.652,0	1.827,3	1.960,5	2.068,6	2.211,1	2.346,4	2.493,1	2.697,6	2.813,5
	46212 - 11	Interruptor automático para tanque	100,0	772,5	810,2	826,0	887,8	887,8	965,2	1.090,7	1.148,8	1.138,7	1.203,2	1.451,2	1.552,6	1.575,6
	46212 - 51	Interruptor de un punto	100,0	1.070,0	1.115,2	1.178,7	1.244,7	1.287,8	1.522,8	1.642,3	1.735,4	1.797,7	1.984,7	2.027,8	2.182,2	2.290,5
	46212 - 31	Interruptor diferencial	100,0	951,2	993,4	1.019,8	1.065,1	1.119,4	1.298,9	1.429,3	1.487,9	1.660,0	2.002,6	2.242,8	2.361,2	2.467,5
	46212 - 41	Interruptor termomagnético	100,0	871,4	900,3	918,9	986,9	1.039,4	1.231,7	1.394,1	1.472,3	1.608,0	1.877,6	2.033,6	2.184,9	2.335,2
	42999 - 51	Jabalina	100,0	1.784,7	1.823,5	1.857,8	1.960,9	2.039,1	2.418,8	2.626,3	2.766,5	2.867,1	3.022,8	3.184,4	3.363,9	3.630,1

(continúa)

Cuadro 11. (continuación)

Notas	Código CPC (¹)	Descripción	2015		2022								2023			
			Oct	Feb	Mar	Abr	May	Jun	Jul	Ago	Sep*	Oct*	Nov*	Dic*	Ene*	Feb*
	35110 - 51	Laca poliuretánica	100,0	1.369,0	1.379,8	1.463,7	1.528,7	1.583,0	1.749,5	1.918,0	2.014,9	2.152,5	2.240,6	2.334,0	2.463,4	2.679,2
	37350 - 11	Ladrillo cerámico hueco	100,0	1.055,5	1.084,8	1.132,3	1.199,6	1.282,4	1.419,4	1.546,9	1.660,3	1.761,2	1.848,1	1.885,3	1.943,1	1.954,4
	37350 - 41	Ladrillo cerámico para entrepisos	100,0	835,4	876,3	927,6	971,6	1.072,4	1.239,0	1.336,5	1.449,0	1.473,5	1.521,3	1.541,2	1.727,5	1.758,2
	37350 - 21	Ladrillo común	100,0	1.410,0	1.422,3	1.443,3	1.460,5	1.489,3	1.532,0	1.615,9	1.685,5	1.725,8	1.761,1	1.845,0	1.862,4	1.900,5
	37350 - 31	Ladrillo de media máquina	100,0	919,0	964,6	996,1	1.005,4	1.091,0	1.192,9	1.225,5	1.251,8	1.271,1	1.371,3	1.371,3	1.371,3	1.393,6
	37210 - 32	Lavatorio con columna de calidad media	100,0	1.066,5	1.074,9	1.131,7	1.123,2	1.158,1	1.211,5	1.292,1	1.394,1	1.499,4	1.612,1	1.674,6	1.670,5	1.750,3
	37210 - 31	Lavatorio con columna de calidad superior	100,0	1.242,2	1.340,4	1.360,0	1.397,3	1.473,1	1.698,0	1.821,1	1.962,4	2.130,8	2.272,1	2.404,2	2.543,9	2.641,9
	37210 - 33	Lavatorio sin columna de calidad inferior	100,0	1.260,4	1.287,2	1.325,2	1.347,7	1.364,9	1.495,3	1.629,5	1.760,1	1.872,2	1.955,3	2.037,8	2.137,7	2.199,1
	31210 - 41	Listón yesero	100,0	1.120,0	1.171,5	1.211,8	1.328,7	1.393,5	1.537,6	1.666,2	1.761,0	1.848,0	1.876,0	1.908,6	1.978,9	2.074,1
	43240 - 21	Llave candado para gas	100,0	1.347,0	1.397,7	1.435,7	1.470,1	1.530,3	1.852,7	2.123,7	2.164,0	2.241,4	2.300,9	2.459,4	2.566,1	2.695,6
	43240 - 32	Llave de paso para agua	100,0	1.495,2	1.531,0	1.770,1	1.838,1	1.884,2	2.199,0	2.325,9	2.416,2	2.495,8	2.887,4	2.887,4	3.389,9	3.415,1
	43240 - 31	Llave de paso para gas	100,0	1.165,8	1.193,9	1.239,8	1.277,9	1.371,2	1.578,1	1.762,0	1.966,0	2.005,4	2.089,9	2.223,8	2.390,7	2.484,8
	43240 - 41	Llave esclusa de bronce	100,0	1.236,2	1.314,7	1.325,0	1.382,0	1.412,3	1.669,8	2.179,3	2.248,0	2.248,8	2.278,3	2.411,2	2.573,7	2.698,5
	37540 - 32	Loseta calcárea para vereda	100,0	1.207,3	1.206,1	1.285,4	1.333,6	1.412,6	1.524,7	1.644,4	1.711,2	1.810,4	1.927,8	2.001,2	2.157,3	2.234,0
	37540 - 31	Loseta de piedra lavada	100,0	1.056,9	1.128,0	1.197,6	1.227,5	1.311,3	1.423,8	1.510,4	1.560,6	1.624,4	1.852,2	1.897,8	2.026,8	2.081,6
	31210 - 21	Machimbre con una cara cepillada	100,0	1.157,1	1.212,6	1.237,6	1.350,0	1.442,2	1.507,2	1.595,1	1.659,6	1.729,5	1.803,6	1.888,9	1.981,7	2.179,5
	42911 - 61	Marco y tapa con cierre hermético, de bronce, de 0,20 x 0,20 m	100,0	889,4	933,0	1.036,1	1.054,6	1.087,0	1.156,9	1.244,7	1.343,1	1.470,2	1.519,8	1.514,4	1.551,4	1.665,3
	43923 - 11	Matafuego de polvo químico	100,0	1.087,6	1.152,6	1.232,3	1.308,4	1.386,6	1.533,5	1.686,7	1.790,5	1.891,2	2.059,2	2.170,0	2.256,6	2.365,8
	37930 - 12	Membrana asfáltica común	100,0	1.167,3	1.204,5	1.287,9	1.358,7	1.451,2	1.597,0	1.767,7	1.924,5	2.035,1	2.091,1	2.192,1	2.316,0	2.395,1
	37930 - 11	Membrana asfáltica con folio de aluminio	100,0	1.256,7	1.309,2	1.431,8	1.512,6	1.606,6	1.744,2	1.957,3	2.092,5	2.198,1	2.349,0	2.412,4	2.545,1	2.640,2
	42999 - 61	Mesada de acero inoxidable con bacha doble	100,0	1.280,2	1.418,4	1.459,9	1.497,8	1.588,3	1.835,9	1.988,9	2.052,9	2.187,3	2.300,0	2.360,2	2.543,2	2.651,5
	42999 - 62	Mesada de acero inoxidable lisa	100,0	1.265,9	1.400,3	1.453,6	1.521,1	1.608,9	1.946,8	2.028,7	2.164,9	2.323,1	2.470,9	2.600,3	2.749,6	2.927,0
	37610 - 11	Mesada de granito	100,0	714,1	747,5	776,9	812,2	849,9	1.025,5	1.203,6	1.270,7	1.359,1	1.441,5	1.574,1	1.681,2	1.784,5

(continúa)

Cuadro 11. (continuación)

Notas	Código CPC (¹)	Descripción	2015					2022					2023				
			Oct	Feb	Mar	Abr	May	Jun	Jul	Ago	Sep*	Oct*	Nov*	Dic*	Ene*	Feb*	
	37610 - 12	Mesada de granito con perforación para bacha	100,0	803,1	840,3	867,5	902,1	936,7	1.102,5	1.237,2	1.318,2	1.402,0	1.482,9	1.638,8	1.728,0	1.797,0	
	42943 - 11	Metal desplegado	100,0	1.768,7	1.814,0	1.846,2	1.919,0	2.002,5	2.220,0	2.372,0	2.443,1	2.550,9	2.599,5	2.684,1	2.873,5	2.987,7	
	37540 - 11	Mosaico granítico	100,0	963,3	1.010,5	1.067,6	1.120,1	1.171,2	1.251,2	1.357,6	1.446,9	1.542,9	1.632,0	1.700,8	1.805,2	1.860,9	
	38130 - 16	Mueble de cocina bajo mesada, de madera, de calidad inferior	100,0	843,7	861,0	911,8	933,7	966,5	1.029,5	1.060,8	1.113,1	1.331,4	1.372,6	1.386,1	1.449,1	1.486,0	
	38130 - 15	Mueble de cocina bajo mesada, de madera, de calidad media	100,0	956,7	1.021,1	1.025,6	1.071,5	1.130,2	1.219,4	1.291,1	1.381,0	1.473,6	1.532,0	1.640,9	1.664,2	1.737,1	
	38130 - 14	Mueble de cocina bajo mesada, de madera, de calidad superior	100,0	1.135,3	1.188,3	1.218,8	1.293,3	1.358,0	1.434,4	1.554,1	1.637,5	1.775,3	1.900,5	1.939,2	2.002,0	2.200,9	
	35490 - 11	Pegamento para PVC	100,0	1.302,3	1.371,9	1.431,5	1.478,3	1.588,0	1.756,2	1.898,7	1.957,0	2.022,1	2.123,8	2.251,9	2.329,7	2.457,5	
	41251 - 11	Perfil normal doble T	100,0	1.712,1	1.819,0	2.119,7	2.291,0	2.432,9	3.308,5	3.738,6	4.146,8	4.372,4	4.627,6	4.921,5	5.165,2	5.318,5	
(3)	41278 - 21	Pileta de piso tipo PROSA	s	s	s	s	s	s	s	s	s	s	s	s	s		
	42911 - 71	Pileta de cocina de acero inoxidable	100,0	1.330,7	1.449,6	1.466,3	1.552,8	1.607,6	1.905,9	2.177,4	2.191,6	2.286,9	2.307,5	2.387,2	2.514,3	2.668,7	
	37210 - 42	Pileta de lavar de loza, chica	100,0	1.255,9	1.300,7	1.357,9	1.387,6	1.470,2	1.546,1	1.685,9	1.924,3	2.067,6	2.138,0	2.278,1	2.461,0	2.559,2	
	37210 - 41	Pileta de lavar de loza, grande o mediana	100,0	1.423,4	1.481,4	1.574,1	1.616,5	1.708,5	1.931,7	2.187,8	2.532,1	2.511,8	2.556,7	2.768,9	2.922,1	3.135,1	
	36930 - 11	Pileta de lavar de plástico	100,0	1.165,1	1.193,7	1.249,0	1.296,2	1.322,7	1.508,4	1.604,9	1.625,7	1.813,9	1.905,8	2.009,0	2.110,0	2.180,7	
	36950 - 21	Pileta de piso de PVC	100,0	1.364,7	1.402,3	1.447,8	1.506,0	1.576,6	1.719,8	1.845,7	1.979,2	2.110,3	2.286,7	2.379,2	2.661,8	2.810,2	
	35110 - 31	Pintura al látex para interiores	100,0	1.219,2	1.294,9	1.334,1	1.434,0	1.472,4	1.632,2	1.761,8	1.777,2	1.914,9	2.035,2	2.156,3	2.356,5	2.457,7	
	35110 - 32	Pintura al látex para exteriores	100,0	1.432,9	1.471,6	1.503,5	1.604,9	1.658,3	1.862,0	1.975,8	2.085,1	2.243,1	2.315,6	2.366,6	2.479,5	2.816,1	
	37940 - 11	Pintura asfáltica	100,0	980,2	1.024,4	1.057,7	1.085,7	1.143,8	1.333,2	1.440,4	1.548,0	1.590,0	1.627,0	1.710,4	1.808,4	1.914,7	
	35110 - 71	Pintura transparente para ladrillo visto	100,0	1.041,4	1.130,8	1.152,6	1.212,4	1.231,0	1.405,9	1.516,5	1.610,1	1.787,8	1.880,1	1.982,6	2.036,2	2.187,0	
	31210 - 31	Piso de entablonado, con colocación	100,0	788,5	851,2	857,8	857,8	857,8	953,3	994,6	1.015,0	1.029,8	1.029,8	1.066,0	1.080,0	1.093,9	
	31210 - 32	Piso de parquet, con colocación	100,0	1.519,7	1.650,2	1.667,6	1.762,9	1.809,9	2.126,6	2.186,3	2.352,5	2.398,9	2.549,3	2.601,5	2.854,0	2.841,8	
	41541 - 11	Plomo para fundir	100,0	854,2	854,2	854,2	854,2	854,2	854,2	853,7	853,7	853,7	853,7	853,7	854,4		
	34720 - 11	Poliestireno expandido en placas	100,0	967,5	1.005,7	1.050,5	1.155,9	1.203,0	1.345,8	1.401,9	1.652,2	1.786,0	1.925,2	2.053,4	2.146,0	2.463,8	

(continúa)

Cuadro 11. (continuación)

Notas	Código CPC (¹)	Descripción	2015		2022								2023			
			Oct	Feb	Mar	Abr	May	Jun	Jul	Ago	Sep*	Oct*	Nov*	Dic*	Ene*	Feb*
	47220 - 11	Portero eléctrico	100,0	1.096,1	1.149,3	1.183,7	1.222,9	1.274,7	1.406,5	1.485,4	1.542,3	1.784,4	1.913,2	2.063,1	2.142,9	2.364,2
	31600 - 81	Portón levadizo de madera	100,0	1.235,4	1.304,8	1.402,3	1.476,5	1.562,5	1.835,9	1.918,0	1.987,7	2.080,3	2.160,0	2.309,8	2.394,6	2.500,2
	42120 - 31	Portón levadizo metálico	100,0	857,0	885,7	941,6	995,5	1.041,7	1.191,2	1.344,8	1.355,7	1.432,9	1.508,5	1.571,4	1.602,1	1.676,2
	35490 - 21	Preservador para madera	100,0	1.120,0	1.188,7	1.188,7	1.291,1	1.319,8	1.418,6	1.527,1	1.610,9	1.782,3	1.869,7	1.989,5	2.046,0	2.175,4
	31600 - 41	Puerta balcón corrediza de madera	100,0	995,5	1.011,3	1.046,8	1.089,4	1.147,0	1.304,3	1.437,3	1.473,7	1.594,3	1.645,5	1.691,0	1.831,3	1.909,0
	42120 - 21	Puerta balcón corrediza metálica de calidad media	100,0	746,5	788,0	842,8	861,6	913,6	1.090,1	1.089,4	1.110,1	1.122,6	1.260,2	1.262,9	1.305,8	1.412,7
	42120 - 22	Puerta balcón corrediza metálica de calidad superior	100,0	640,9	640,9	680,2	680,2	699,0	802,7	970,0	970,0	1.038,5	1.097,8	1.130,5	1.256,3	1.292,3
	31600 - 33	Puerta de entrada de madera con tableros, de calidad inferior	100,0	1.292,2	1.373,8	1.482,2	1.552,6	1.655,0	1.894,6	2.047,0	2.107,0	2.226,9	2.329,7	2.519,9	2.592,9	2.738,2
	31600 - 32	Puerta de entrada de madera con tableros, de calidad media	100,0	891,8	943,0	989,7	1.047,6	1.094,6	1.333,9	1.477,2	1.531,1	1.602,4	1.672,6	1.742,4	1.846,3	1.933,6
	31600 - 31	Puerta de entrada de madera con tableros, de calidad superior	100,0	1.344,0	1.400,8	1.493,5	1.646,8	1.822,1	2.089,1	2.271,0	2.344,7	2.477,2	2.502,3	2.688,8	2.755,5	2.935,3
	42120 - 11	Puerta metálica vidriada	100,0	1.305,0	1.366,0	1.446,8	1.533,4	1.645,5	1.862,9	2.148,4	2.235,5	2.386,5	2.560,8	2.710,8	2.870,4	3.060,3
	31600 - 23	Puerta placa de madera, de calidad inferior	100,0	970,3	1.018,3	1.066,5	1.126,1	1.182,2	1.379,8	1.524,3	1.636,5	1.732,8	1.849,0	2.002,8	2.072,7	2.226,9
	31600 - 22	Puerta placa de madera, de calidad media	100,0	1.269,3	1.344,8	1.411,7	1.484,8	1.573,8	1.857,0	2.005,3	2.116,9	2.284,0	2.363,5	2.570,9	2.668,5	2.802,8
	31600 - 21	Puerta placa de madera, de calidad superior	100,0	1.300,3	1.359,6	1.473,2	1.537,9	1.634,6	1.810,2	1.949,1	2.044,3	2.195,9	2.345,6	2.466,2	2.539,7	2.713,8
	41278 - 33	Ramal de hierro fundido	100,0	856,4	881,4	914,0	937,6	1.026,9	1.074,4	1.253,3	1.333,9	1.462,9	1.563,6	1.589,9	1.703,9	1.817,3
	36320 - 33	Ramal de PVC	100,0	1.210,6	1.231,7	1.289,8	1.342,3	1.385,8	1.582,3	1.611,4	1.708,8	1.792,9	1.908,9	1.990,4	2.285,2	2.270,5
	48270 - 11	Regulador de gas	100,0	1.089,5	1.303,8	1.159,0	1.197,6	1.226,1	1.521,2	1.620,2	1.737,8	1.769,3	1.892,9	2.111,5	2.197,6	2.246,3
	42190 - 11	Reja de barrotes	100,0	1.251,8	1.283,8	1.392,9	1.442,2	1.559,1	1.761,9	2.200,8	2.231,1	2.291,7	2.392,7	2.494,1	2.596,7	2.739,4
	43923 - 31	Rociador de techo tipo Spray	100,0	1.404,2	1.447,5	1.506,5	1.548,0	1.600,0	1.816,0	1.987,3	2.121,3	2.206,6	2.285,8	2.459,2	2.768,1	3.145,3
	31210 - 11	Tabla con una cara cepillada para encofrado	100,0	1.074,4	1.124,9	1.167,0	1.216,9	1.291,8	1.406,2	1.467,5	1.541,9	1.598,8	1.659,7	1.714,1	1.754,5	1.848,4

(continúa)

Cuadro 11. (conclusión)

Notas	Código CPC (¹)	Descripción	2015		2022								2023			
			Oct	Feb	Mar	Abr	May	Jun	Jul	Ago	Sep*	Oct*	Nov*	Dic*	Ene*	Feb*
	37129 - 21	Tanque para agua de polietileno tricapa, aprobado, de 1.000 litros de capacidad	100,0	1.196,1	1.238,2	1.320,8	1.398,7	1.464,4	1.612,0	1.738,5	1.845,7	1.963,2	2.061,6	2.185,0	2.274,8	2.387,5
	37560 - 21	Tapa de chapa para cámara de inspección	100,0	996,6	1.019,9	1.094,5	1.145,1	1.219,0	1.351,3	1.433,7	1.598,4	1.653,5	1.743,7	1.809,9	1.978,2	2.052,1
	42999 - 71	Tapa sumergida para tanque	100,0	1.016,5	1.078,2	1.101,5	1.152,4	1.172,0	1.371,2	1.701,8	1.761,9	1.872,0	1.872,0	2.076,1	2.160,8	2.160,8
	41516 - 22	Te para caño de cobre	100,0	1.530,3	1.550,9	1.566,0	1.633,1	1.672,3	1.905,6	2.279,2	2.304,8	2.362,7	2.372,8	2.721,5	3.271,7	3.320,0
	37350 - 51	Teja francesa	100,0	1.686,2	1.706,9	1.923,0	1.964,5	2.039,1	2.280,1	2.330,5	2.393,4	2.545,4	2.620,9	2.683,8	2.746,8	2.878,0
	44826 - 21	Termotanque a gas	100,0	975,2	996,3	1.045,9	1.064,6	1.093,4	1.315,9	1.376,2	1.415,3	1.473,1	1.557,2	1.668,0	1.718,6	1.806,8
	31210 - 22	Tirante cepillado	100,0	860,8	929,7	973,3	1.076,5	1.108,0	1.233,5	1.284,0	1.354,5	1.409,7	1.458,4	1.509,5	1.538,1	1.648,4
	31100 - 11	Tirante sin cepillar	100,0	1.074,5	1.102,1	1.148,6	1.214,2	1.256,7	1.352,4	1.427,5	1.485,7	1.606,8	1.629,3	1.671,6	1.700,4	1.814,9
	46212 - 53	Toma TV	100,0	980,3	1.007,4	1.053,7	1.125,7	1.170,4	1.381,2	1.527,9	1.594,6	1.646,2	1.818,3	1.947,2	2.051,2	2.123,1
	46212 - 52	Tomacorriente con toma a tierra	100,0	1.003,6	1.047,2	1.096,8	1.140,3	1.176,2	1.373,9	1.462,4	1.509,0	1.580,8	1.733,1	1.810,5	2.009,2	2.103,9
	15400 - 21	Tosca	100,0	798,3	808,1	862,1	915,4	1.018,4	1.091,7	1.141,7	1.218,0	1.309,5	1.495,5	1.732,3	1.942,3	2.084,6
	43240 - 11	Válvula a flotante	100,0	1.708,2	1.631,6	1.689,0	1.803,3	1.867,8	2.079,1	2.288,9	2.392,6	2.486,0	2.650,2	2.688,3	2.920,4	2.996,0
	31600 - 42	Ventana corrediza de madera	100,0	1.430,2	1.507,0	1.597,8	1.641,2	1.771,0	2.101,9	2.332,0	2.461,9	2.594,0	2.721,4	2.916,3	3.060,9	3.236,6
(5)	42120 - 42	Ventana corrediza metálica	s	s	s	s	s	s	s	s	s	s	s	s	s	s
(5)	42120 - 41	Ventana corrediza metálica con vidrio repartido	s	s	s	s	s	s	s	s	s	s	s	s	s	s
(5)	42120 - 51	Ventiluz metálico	s	s	s	s	s	s	s	s	s	s	s	s	s	s
	37550 - 11	Vigueta de hormigón pretensado	100,0	1.317,0	1.313,9	1.343,6	1.339,9	1.424,2	1.634,0	1.704,4	1.753,7	1.799,0	1.852,0	1.873,3	1.951,2	2.022,7
	37410 - 11	Yeso blanco	100,0	836,8	882,8	925,9	959,6	1.053,1	1.217,7	1.299,7	1.416,3	1.516,8	1.577,5	1.664,1	1.777,8	1.893,2
	31210 - 33	Zócalo de madera	100,0	1.096,2	1.141,5	1.172,3	1.230,8	1.286,6	1.383,8	1.465,8	1.534,2	1.595,1	1.667,9	1.697,6	1.771,0	1.801,5
	37540 - 21	Zócalo granítico	100,0	870,6	901,5	963,1	1.003,6	1.058,4	1.123,1	1.232,3	1.303,4	1.421,6	1.509,9	1.576,3	1.693,9	1.763,7

(¹) Los primeros cinco dígitos corresponden al código de la Clasificación Central Provisional de Productos (CPC) elaborada por la ONU. Los dígitos que siguen al guión corresponden a una clasificación interna.

Nota: se informa que los cuadros publicados que dan cumplimiento al Decreto 1.295/02 asociados al Índice del costo de la construcción (ICC), contienen datos provisorios para los últimos seis meses publicados.

Los códigos CPC sujetos al secreto estadístico no pueden ser difundidos al público a ese nivel de apertura. En consecuencia, se expone la clasificación inmediata superior susceptible de ser publicada. Estas son expuestas en el cuadro 2. Ejemplo: si utiliza el índice de precios código CPC 37370 - 21 Azulejo (1), debe buscar en el cuadro 2 el índice correspondiente a la nota (1) Clasificación CPC 37370 Baldosas y losas para pavimentos, cubos de mosaicos de cerámicos y artículos similares.

Fuente: INDEC, Dirección Nacional de Estadísticas de Precios. Dirección de Índices de Precios de la Producción.

Cuadro 12. Índices del capítulo materiales, desagregación inmediata superior disponible

Notas	Código CPC (*)	Descripción	2015			2022						2023				
			Oct	Feb	Mar	Abr	May	Jun	Jul	Ago	Sep*	Oct*	Nov*	Dic*	Ene*	Feb*
(1)	37370	Baldosas y losas para pavimentos, cubos de mosaicos de cerámicos y artículos similares (incluye: Azulejo, Baldosa cerámica esmaltada y Baldosa cerámica roja)	100,0	749,3	775,5	834,3	850,3	863,7	937,7	994,2	1.034,0	1.072,2	1.096,2	1.163,4	1.215,4	1.252,0
(2)	31600 - 6	Cajonera para placard (incluye: Cajonera para placard de calidad inferior, media y superior)	100,0	1.907,7	2.077,0	2.213,0	2.348,9	2.476,3	2.880,4	3.093,6	3.416,9	3.610,8	3.796,3	4.008,7	4.246,5	4.495,3
(3)	41278	Accesorios para tubos o caños, de hierro o acero (incluye: Codo de hierro negro con revestimiento epoxi de 0,013 m y de 0,025 m, Codo tipo PROSA, Conector de chapa cincada, Curva de hierro fundido, Curva de hierro negro con revestimiento epoxi, Embutido de hierro fundido, Empalme tipo PROSA, Pileta de piso tipo PROSA y Ramal de hierro fundido)	100,0	714,3	737,3	772,1	815,1	865,9	945,8	1.076,2	1.167,3	1.248,0	1.317,1	1.363,7	1.450,0	1.543,3
(4)	31600 - 7	Estantes y divisiones para placard (incluye: Estantes y divisiones para placard de calidad inferior, media y superior)	100,0	1.118,6	1.214,4	1.256,1	1.352,7	1.422,5	1.709,7	1.780,4	1.824,6	1.980,6	2.075,0	2.143,8	2.231,4	2.404,2
(5)	42120 - 41/42/51	Ventana corrediza metálica y ventiluz metálico (incluye: Ventana corrediza metálica, Ventana corrediza metálica con vidrio repartido y Ventiluz metálico)	100,0	1.082,1	1.084,5	1.165,0	1.172,4	1.176,4	1.411,1	1.554,7	1.558,9	1.703,2	1.707,7	1.707,7	2.038,9	2.045,2

(*) Los primeros cinco dígitos corresponden al código de la Clasificación Central Provisional de Productos (CPC) elaborada por la ONU. Los dígitos que siguen al guion corresponden a una clasificación interna.

Nota: se informa que los cuadros publicados que dan cumplimiento al Decreto 1.295/02 asociados al Índice del costo de la construcción (ICC), contienen datos provisorios para los últimos seis meses publicados.

Fuente: INDEC, Dirección Nacional de Estadísticas de Precios. Dirección de Índices de Precios de la Producción.

Cuadro 13. Sistema de índices de precios mayoristas (SIPM), base 1993=100. Índice de precios internos básicos al por mayor (IPIB), mayor desagregación disponible

Clasificación CIU R3 (¹)	Código CPC (²)	Descripción	2015					2022					2023			
			Dic	Feb	Mar	Abr	May	Jun	Jul	Ago	Sep	Oct	Nov	Dic	Ene	Feb*
Nacionales																
23 -		Productos refinados del petróleo	100,0	904,3	976,9	1.084,0	1.165,3	1.246,3	1.341,1	1.384,3	1.461,0	1.526,8	1.636,6	1.701,9	1.758,9	1.841,1
26 -		Productos de minerales no metálicos	100,0	1.059,7	1.097,9	1.176,6	1.241,8	1.317,0	1.403,3	1.516,4	1.635,7	1.755,3	1.862,7	1.962,9	2.072,0	2.180,1
2694 -		Cemento y cal	100,0	1.157,6	1.203,3	1.260,3	1.345,0	1.424,6	1.486,2	1.616,7	1.744,3	1.872,0	1.994,0	2.124,0	2.243,2	2.367,0
27 -		Productos Metálicos básicos	100,0	1.127,6	1.166,3	1.248,9	1.327,7	1.381,1	1.462,6	1.569,4	1.656,3	1.744,8	1.863,1	1.979,0	2.081,2	2.231,1
271 -		Productos de minerales ferrosos en formas básicas	100,0	1.310,1	1.365,9	1.452,0	1.539,4	1.616,3	1.693,8	1.802,9	1.912,9	2.036,8	2.166,2	2.296,8	2.411,8	2.560,8
272 -		Productos de minerales no ferrosos en formas básicas	100,0	1.148,2	1.223,7	1.308,8	1.364,8	1.393,9	1.474,4	1.638,8	1.763,5	1.829,0	1.925,3	2.048,6	2.180,2	2.320,0
272	41530-1	Productos básicos de aluminio	100,0	1.141,8	1.190,5	1.228,9	1.286,2	1.332,5	1.402,5	1.493,2	1.582,5	1.689,0	1.774,4	1.881,4	1.996,1	2.159,1
273 -		Productos de fundición	100,0	858,8	867,2	944,3	1.014,0	1.036,7	1.124,1	1.219,2	1.267,1	1.307,1	1.412,5	1.505,9	1.585,3	1.737,9
313 -		Conductores Eléctricos	100,0	1.550,8	1.601,5	1.659,7	1.724,8	1.767,3	1.898,7	2.043,2	2.155,7	2.337,4	2.612,6	2.815,2	3.094,2	3.318,3
Importados																
27 -		Productos metálicos básicos	100,0	1.754,1	1.928,1	2.127,3	2.206,2	2.204,4	2.438,8	2.824,2	3.002,2	3.304,7	3.496,8	3.768,5	4.274,7	4.658,9
271 -		Productos de minerales ferrosos en formas básicas	100,0	1.392,2	1.445,0	1.554,1	1.652,4	1.712,9	1.922,5	2.341,9	2.617,0	2.866,1	3.097,6	3.317,5	3.598,9	3.757,8
272 -		Productos de minerales no ferrosos en formas básicas	100,0	2.332,9	2.700,6	3.044,0	3.091,9	2.990,3	3.264,4	3.595,4	3.618,3	4.006,1	4.135,1	4.489,7	5.355,4	6.100,1
29 -		Máquinas y equipos	100,0	1.102,5	1.147,4	1.175,0	1.207,0	1.251,8	1.350,8	1.440,6	1.525,2	1.604,9	1.742,6	1.876,0	2.018,9	2.222,0
31 -		Máquinas y aparatos eléctricos	100,0	1.196,6	1.223,3	1.263,2	1.316,1	1.364,1	1.444,3	1.509,5	1.594,7	1.682,8	1.791,8	1.909,8	2.008,3	2.330,2

(¹) Clasificación Industrial Internacional Uniforme, Revisión 3.

(²) Los primeros cinco dígitos corresponden al código de la Clasificación Central Provisional de Productos (CPC) elaborada por la ONU. Los dígitos que siguen corresponden a una clasificación interna. El primer dígito de los códigos CPC de los productos tiene adicionados cinco números para su diferenciación.

Nota: se informa que los cuadros publicados que dan cumplimiento al Decreto 1.295/02 asociados al Índice de precios internos básicos al por mayor (IPIB), contienen datos provisionarios para el último mes publicado.

Fuente: INDEC, Dirección Nacional de Estadísticas de Precios. Dirección de Índices de Precios de la Producción.