

INDEC Informa

Año 24, n° 9 | Septiembre de 2019

Actividad industrial | Comercio y servicios |
Sector externo | Trabajo y empleo |
Pobreza e ingresos | Precios al consumidor |
Precios mayoristas | Construcción |
Cuentas nacionales

www.indec.gob.ar



Ministerio de Hacienda
Presidencia de la Nación

Instituto Nacional de
Estadística y Censos
República Argentina

indec

INDEC Informa

Año 24, n° 9. Septiembre de 2019

Instituto Nacional de Estadística y Censos (INDEC)
Queda hecho el depósito que fija la ley n° 11.723

ISSN 2545-7187



Esta publicación utiliza una licencia Creative Commons.
Se permite su reproducción con atribución de la fuente.

Responsabilidad editorial: Lic. Jorge Todesca, Mag. Pedro Lines
Directora de la publicación: Mag. Silvina Viazzi
Coordinación de producción editorial: Lic. Marcelo Costanzo
Buenos Aires, septiembre de 2019

Publicaciones del INDEC

Las publicaciones editadas por el Instituto Nacional de Estadística y Censos pueden ser consultadas en www.indec.gob.ar y en el Centro Estadístico de Servicios, ubicado en Av. Presidente Julio A. Roca 609 C1067ABB, Ciudad Autónoma de Buenos Aires, Argentina. El horario de atención al público es de 9:30 a 16:00.

También pueden solicitarse al teléfono (54-11) 5031-4632

Correo electrónico: ces@indec.gob.ar

Sitio web: www.indec.gob.ar

Twitter: [@INDECArgentina](https://twitter.com/INDECArgentina)

Facebook: [/INDECArgentina](https://www.facebook.com/INDECArgentina)

Instagram: [@indecargentina](https://www.instagram.com/indecargentina)

Calendario anual anticipado de informes:

www.indec.gob.ar/indec/web/Calendario-Fecha-0



Signos convencionales:

- * Dato provisorio
- ° Dato estimado por extrapolación, proyección o imputación
- Cero absoluto
- . Dato no registrado
- ... Dato no disponible a la fecha de presentación de los resultados
- /// Dato que no corresponde presentar
- s Dato confidencial por aplicación de las reglas del secreto estadístico

Índice	Pág.
Introducción	3
1. Actividad industrial	5
2. Comercio y servicios	11
3. Sector externo	49
4. Trabajo y empleo	97
5. Pobreza e ingresos	117
6. Precios al consumidor	125
7. Precios mayoristas	141
8. Construcción	153
9. Cuentas nacionales	167

Anexo

Información para la actualización de los precios de contratos de obra pública	179
---	-----

Introducción

El Instituto Nacional de Estadística y Censos (INDEC) pone a disposición de los usuarios de información estadística el *INDEC Informa*, publicación periódica de aparición mensual, que funciona como el documento de difusión constante y puntual en el que se presenta la máxima desagregación disponible de los datos de coyuntura que produce el Instituto.

El *INDEC Informa* se difunde en formato digital y en papel, en cumplimiento de la normativa nacional y las buenas prácticas en la materia acordadas internacionalmente, tomando como primera referencia los Principios Fundamentales de las Estadísticas Oficiales establecidos por las Naciones Unidas en 1994: independencia técnica, confidencialidad estadística, imparcialidad y accesibilidad.

En 2019, a 24 años de su primera edición, el INDEC reafirma el compromiso de sostener dichos estándares de calidad, en concordancia con la creciente adopción de estrictos protocolos de clasificación, captura, procesamiento, cálculo y difusión de datos en la que se enfocó la gestión iniciada en diciembre de 2015.

Esta compilación mensual es posible gracias al esfuerzo colaborativo de numerosas áreas productoras de datos del INDEC. Comprende estadísticas sobre los siguientes temas: actividad industrial; comercio y servicios; sector externo; trabajo y empleo; pobreza e ingresos; precios al consumidor; precios mayoristas; construcción; y cuentas nacionales.

Se advierte a los lectores que los datos presentados pueden diferir de los publicados en la serie *Informes Técnicos*, debido a que, mientras corre el proceso de producción editorial del *INDEC Informa*, la versión digital de los informes y cuadros puede ser actualizada. La advertencia está referida a todos aquellos datos consignados en esta publicación con un asterisco (*), que revisten el carácter de provisorios y pueden ser modificados hasta llegar al número definitivo.

Cuadros

Página

1.1	Índice de producción industrial manufacturero	6
1.1.1	Índice de producción industrial manufacturero (IPI manufacturero). Serie original, desestacionalizada y tendencia-ciclo, base 2004=100, en números índice y variación porcentual	7
1.1.2	IPI manufacturero. Nivel general y divisiones. Julio de 2019	8
1.2	Utilización de la capacidad instalada en la industria	9
1.2.1	Utilización de la capacidad instalada en la industria. Nivel general y bloques sectoriales	9

1.1 Índice de producción industrial manufacturero

Características de los indicadores

El índice de producción industrial manufacturero (IPI manufacturero) incluye un exhaustivo relevamiento de todas las actividades económicas que conforman el sector industria manufacturera y la cobertura geográfica es para el total del país. Esta serie comenzó a difundirse en febrero de 2019 en reemplazo del Estimador Mensual Industrial (EMI).

Es un indicador de coyuntura que mide la evolución del sector, con periodicidad mensual, tomando como variables para su cálculo la producción en unidades físicas, las ventas en unidades físicas, la utilización de insumos en unidades físicas, el consumo aparente en unidades físicas, la cantidad de horas trabajadas del personal afectado al proceso productivo y las ventas a precios corrientes deflactadas.

A partir de las variables seleccionadas, se calculan los índices elementales, que constituyen el nivel más desagregado del IPI manufacturero. Luego, se construyen los índices de las clases o grupos manufactureros, que se estructuran con la agregación de los índices elementales, utilizando las ponderaciones del valor agregado bruto a precios básicos de la industria manufacturera del año base 2004 de las cuentas nacionales. Del mismo modo, los índices de las divisiones se obtienen como agregación de los índices de las clases o grupos y, finalmente, el nivel general del IPI manufacturero se calcula como agregación de los índices de las divisiones.

En su conjunto, todas las variables seleccionadas aportan con periodicidad mensual datos sobre más de 5.000 establecimientos industriales manufactureros.

Para la estimación de la serie desestacionalizada del nivel general del IPI manufacturero, se realiza un ajuste estacional utilizando el programa X-13ARIMA-SEATS. Para la serie de tiempo económica, la estimación de la tendencia-ciclo se realiza por el método H13 modificado, que consiste en un posprocesamiento de la serie desestacionalizada.

La metodología detallada del IPI manufacturero se encuentra disponible en: https://www.indec.gob.ar/ftp/cuadros/economia/metodologia_ipi_manufacturero_2019.pdf

El cuadro comparativo entre el IPI manufacturero y el Estimador Mensual Industrial (EMI) desde enero de 2017 a noviembre de 2018 se encuentra disponible en: https://www.indec.gob.ar/uploads/informesdeprensa/ipi_manufacturero_02_19.pdf

1.1 Índice de producción industrial manufacturero

Cuadro 1.1.1 Índice de producción industrial manufacturero (IPI manufacturero). Serie original, desestacionalizada y tendencia-ciclo, base 2004=100, en números índice y variación porcentual

Periodo	Índice serie original			Índice serie desestacionalizada (*)		Índice serie tendencia-ciclo		
	Nivel general	Variación porcentual		Nivel general	Variación porcentual respecto al mes anterior	Nivel general	Variación porcentual respecto al mes anterior	
		respecto al mismo mes del año anterior	acumulada del año respecto a igual acumulado del año anterior					
	Números índice	%		Números índice	%	Números índice	%	
2018*	Julio	126,8	-6,4	-0,2	125,5	-0,9	125,1	-1,7
	Agosto	134,2	-6,2	-1,0	126,4	0,8	123,0	-1,7
	Septiembre	122,8	-12,6	-2,4	118,5	-6,3	121,2	-1,5
	Octubre	130,9	-8,4	-3,1	122,5	3,3	119,6	-1,3
	Noviembre	121,9	-13,8	-4,1	116,2	-5,1	118,5	-0,9
	Diciembre	107,6	-14,9	-5,0	113,1	-2,6	117,8	-0,6
2019*	Enero	107,1	-11,1	-11,1	118,5	4,7	117,5	-0,3
	Febrero	106,7	-8,4	-9,8	121,9	2,9	117,5	0,0
	Marzo	118,5	-14,1	-11,4	116,1	-4,7	117,8	0,3
	Abril	120,4	-8,9	-10,7	119,3	2,7	118,3	0,5
	Mayo	126,4	-6,9	-9,9	120,3	0,9	119,1	0,7
	Junio	114,8	-7,2	-9,5	118,9	-1,2	120,1	0,8
	Julio	124,4	-1,9	-8,4	122,5	3,0	121,2	0,9

(*) Cuando se realiza un ajuste estacional usando el modelo multiplicativo, la serie desestacionalizada se obtiene dividiendo la serie original por los factores estacionales que difieren mes a mes y año a año; y, opcionalmente, por factores combinados de Pascua y variación por días laborales (efecto calendario) que también cambian mes a mes y año a año. Por esta razón, no es recomendable forzar los totales de la serie desestacionalizada para que sumen igual que la serie original, ya que podría afectar la calidad del ajuste estacional, especialmente cuando el patrón estacional no es estable (X-13ARIMA-SEATS Reference Manual, versión 1.1, pág 102).

1. Actividad industrial

Cuadro 1.1.2 IPI manufacturero. Nivel general y divisiones. Julio de 2019*

Código	Descripción	Índice base 2004=100	Variación porcentual		Incidencia
			respecto al mismo mes del año anterior	acumulada del año respecto a igual acumulado del año anterior	
		Números índice	%		
NG	Nivel general	124,4	-1,9	-8,4	-1,9
15	Alimentos y bebidas	149,0	4,2	-1,3	1,2
16	Productos de tabaco	60,0	-0,3	-3,1	-0,0
17	Productos textiles	117,3	1,7	-15,7	0,0
18-19	Prendas de vestir, cuero y calzado	86,3	-7,2	-11,7	-0,3
20-22	Madera, papel, edición e impresión	111,3	-3,0	-4,6	-0,3
23	Refinación del petróleo, coque y combustible nuclear	107,2	4,7	-2,7	0,2
24	Sustancias y productos químicos	121,4	-5,0	-5,1	-0,6
25	Productos de caucho y plástico	112,1	-1,0	-10,1	-0,0
26	Productos minerales no metálicos	168,4	-4,6	-8,6	-0,2
27	Industrias metálicas básicas	107,2	-4,4	-10,6	-0,4
28	Productos de metal	114,9	-7,7	-6,9	-0,4
29	Maquinaria y equipo	129,4	0,7	-21,5	0,0
30-33	Otros equipos, aparatos e instrumentos	142,1	8,9	-19,1	0,3
34	Vehículos automotores, carrocerías, remolques y autopartes	112,5	-26,1	-23,2	-1,2
35	Otro equipo de transporte	94,6	-16,7	-44,7	-0,1
36-38	Muebles y colchones, y otras industrias manufactureras	128,8	-0,0	-15,2	-0,0

Nota: los totales por suma pueden no coincidir por redondeo en las cifras parciales.

1.2 Utilización de la capacidad instalada en la industria

Características generales

El indicador de la utilización de la capacidad instalada en la industria manufacturera (UCII) mide la proporción utilizada, en términos porcentuales, de la capacidad productiva del sector industrial. El relevamiento comprende un panel de entre 600 y 700 empresas.

Para su cálculo se tiene en cuenta cuál es, efectivamente, la producción máxima que cada sector puede obtener con la capacidad instalada. Se consideran criterios técnicos, como el aprovechamiento potencial de las plantas productivas empleando el máximo de turnos posibles y las paradas necesarias para el mantenimiento apropiado de dicha capacidad.

Se utiliza la ponderación de la estructura porcentual del valor agregado bruto a precios básicos de la industria manufacturera correspondiente al año 2004, publicada por la Dirección Nacional de Cuentas Nacionales.

Se presentan datos –expresados en porcentaje– del nivel general de la industria y de los bloques sectoriales que la componen.

Cuadro 1.2.1 Utilización de la capacidad instalada en la industria. Nivel general y bloques sectoriales

Periodo	Nivel general	Productos alimenticios y bebidas	Productos del tabaco	Productos textiles	Papel y cartón	Edición e impresión	Refinación del petróleo	Sustancias y productos químicos	Productos de caucho y plástico	Productos minerales no metálicos	Industrias metálicas básicas	Industria automotriz	Metalmecánica excluida industria automotriz
%													
Año 2018													
Enero*	61,6	62,7	77,8	57,2	73,5	59,5	81,7	70,8	58,2	67,6	67,4	25,6	48,6
Febrero*	64,4	61,4	71,5	48,3	77,2	51,2	82,8	73,0	53,3	74,2	86,2	50,4	46,2
Marzo*	66,8	63,3	74,4	53,6	72,8	56,8	78,6	71,9	56,7	76,1	88,0	58,2	54,3
Abril*	67,6	65,0	69,2	52,3	73,1	58,6	78,4	72,4	61,8	74,2	88,6	55,8	55,4
Mayo*	65,1	61,5	79,5	59,9	70,5	62,1	77,5	65,6	62,4	72,9	82,0	55,2	54,9
Junio*	61,8	59,1	68,0	55,4	71,7	60,1	68,7	61,8	54,8	70,6	80,5	47,7	53,6
Julio*	60,1	58,9	73,0	53,6	73,8	58,6	66,2	50,8	54,3	71,4	86,3	48,1	51,1
Agosto*	63,0	61,7	76,7	53,4	76,1	53,9	78,1	54,1	57,6	72,1	85,2	57,3	53,9
Septiembre*	61,1	59,4	66,5	49,1	73,8	50,7	75,7	63,2	52,4	74,1	84,3	44,8	46,0
Octubre*	64,8	66,6	71,4	47,4	76,5	59,5	78,8	69,1	52,1	73,7	83,9	45,9	49,2
Noviembre*	63,3	63,5	74,6	43,9	76,1	56,1	73,2	70,0	51,6	72,7	88,0	44,4	44,5
Diciembre*	56,6	58,9	56,0	32,3	66,8	48,9	77,4	66,4	47,2	61,5	69,4	25,6	42,8
Año 2019													
Enero*	56,2	57,5	83,9	31,4	67,4	56,7	76,6	68,9	48,4	57,1	71,7	15,7	38,4
Febrero*	58,5	57,6	72,9	43,2	71,7	52,1	71,7	69,4	50,8	67,5	68,7	42,1	42,0
Marzo*	58,8	55,7	63,8	49,8	71,1	58,1	76,6	69,6	48,7	62,4	74,7	35,0	43,1
Abril*	61,6	60,7	58,6	49,5	68,4	59,8	72,1	70,5	51,5	67,2	82,0	37,6	46,7
Mayo*	62,0	60,5	70,8	54,6	64,8	63,8	78,3	70,8	50,9	64,8	77,5	36,6	49,9
Junio*	59,1	59,8	54,6	53,5	68,7	59,1	73,8	57,2	50,1	67,1	80,2	34,0	48,2
Julio*	58,7	63,9	68,9	60,6	72,9	58,1	75,1	47,5	51,6	67,2	79,3	30,0	48,5

Nota: el bloque de Productos alimenticios y bebidas se calcula sin considerar la capacidad instalada en la actividad vitivinícola ni en los ingenios azucareros. El bloque de Sustancias y productos químicos se calcula sin considerar la utilización de la capacidad instalada de la industria farmacéutica. Los promedios pueden no coincidir por redondeo en las cifras parciales.

2.1	Comercio	
2.1.1.1	Centros de compras. Ventas totales y variación porcentual. Julio 2018-julio 2019	13
2.1.1.2	Centros de compras. Cantidad de locales activos, área bruta locativa, ventas por local y por metro cuadrado y espectadores de cine. Julio 2018-julio 2019	14
2.1.1.3	Centros de compras. Ventas por rubro, según jurisdicción. Julio 2018-julio 2019	15
2.1.2.1	Encuesta de supermercados. Ventas totales a precios corrientes y a precios constantes y variación porcentual. Julio 2018-julio 2019	17
2.1.2.2	Encuesta de supermercados. Ventas totales a precios corrientes por canal de venta y medio de pago. Julio 2018-julio 2019	17
2.1.2.3	Encuesta de supermercados. Ventas totales a precios corrientes por grupo de artículos y jurisdicción. Julio 2018-julio 2019	18
2.1.2.4	Encuesta de supermercados. Ventas totales a precios corrientes por boca de expendio, metro cuadrado y operación, según jurisdicción. Julio 2018-julio 2019	27
2.1.2.5	Encuesta de supermercados. Personal ocupado, costo laboral y sueldos y salarios promedio. Julio 2018-julio 2019	36
2.1.2.6	Encuesta de autoservicios mayoristas. Ventas totales a precios corrientes y a precios constantes y variación porcentual. Julio 2018-julio 2019	36
2.1.2.7	Encuesta de autoservicios mayoristas. Ventas totales a precios corrientes por canal de venta y medio de pago. Julio 2018-julio 2019	37
2.1.2.8	Encuesta de autoservicios mayoristas. Ventas totales a precios corrientes por grupo de artículos y jurisdicción. Julio 2018-julio 2019	38
2.1.2.9	Encuesta de autoservicios mayoristas. Ventas totales a precios corrientes por boca de expendio, metro cuadrado y operación, según jurisdicción. Julio 2018-julio 2019	40
2.1.2.10	Encuesta de autoservicios mayoristas. Personal ocupado, costo laboral, sueldos y salarios promedio. Julio 2018-julio 2019	41

Cuadros

Página

2.1.3.1	Comercios de electrodomésticos y artículos para el hogar. Ventas totales y variación porcentual	42
2.1.3.2	Comercios de electrodomésticos y artículos para el hogar. Ventas totales por jurisdicción	42
2.1.3.3	Comercios de electrodomésticos y artículos para el hogar. Ventas totales por grupo de artículos	43
2.1.3.4	Comercios de electrodomésticos y artículos para el hogar. Personal ocupado por categoría, según función	44
2.1.3.5	Comercios de electrodomésticos y artículos para el hogar. Cantidad de empresas y de locales, por cantidad de locales	44
2.2	Servicios	
2.2.1.1	Empresas de trabajo temporario. Principales variables	45
2.2.1.2	Horas trabajadas por el personal ocupado por empresas de trabajo temporario, según tarea realizada	46
2.2.1.3	Distribución promedio del personal ocupado por nivel educacional alcanzado	46
2.2.1.4	Distribución promedio del personal ocupado por grupo de edad	46
2.2.1.5	Distribución promedio de los trabajadores por género	47
2.2.1.6	Ingresos devengados y participación porcentual según la rama de actividad de las empresas demandantes de trabajo temporario	47
2.2.1.7	Cantidad de empresas relevadas por tamaño de la empresa según número de personal	48
2.2.1.8	Relaciones técnicas	48
2.2.1.9	Distribución del personal ocupado y de los ingresos de las empresas por jurisdicción. Junio de 2019	48
2.1.3	Comercios de electrodomésticos y artículos para el hogar. Ventas totales	43

Gráfico

2.1 Comercio

El INDEC publica tres informes del sector comercio:

- La *Encuesta de centros de compras* es un relevamiento estadístico de variables que describen el comportamiento del sector en función de la facturación por ventas, los ingresos de la administración del centro de compras, el personal ocupado, la cantidad de salas cinematográficas y de espectadores, entre otras.
- La *Encuesta de supermercados y autoservicios mayoristas* presenta los resultados de los operativos Encuesta de Supermercados y Encuesta de Autoservicios Mayoristas, que tienen como principal objetivo medir la evolución mensual de las ventas a los consumidores finales a través de ambos canales de comercialización y proveer información estadística continua para el análisis de coyuntura. Este informe comenzó a publicarse en octubre de 2018, como ampliación del informe *Encuesta de supermercados*. Incluye la ampliación del panel de empresas del operativo Encuesta de Supermercados desde enero de 2017, que indagan sobre las ventas totales discriminadas en ventas realizadas dentro del salón comercial y ventas realizadas por canales *online* (ventas por internet); además, se segmentan las ventas totales por medio de pago en efectivo, tarjeta de débito, tarjeta de crédito y otros medios de pago.
- La *Encuesta de comercios de electrodomésticos y artículos para el hogar* es un relevamiento estadístico de variables que describen el comportamiento del sector en función de la facturación por ventas y del personal ocupado, entre otras. Mide la evolución de la actividad de empresas comercializadoras de electrodomésticos y artículos para el hogar.

Cuadro 2.1.1.1 Centros de compras. Ventas totales y variación porcentual. Julio 2018-julio 2019

Período	Ventas totales		Variación porcentual respecto al mismo período del año anterior		
	a precios corrientes	a precios constantes	a precios corrientes	a precios constantes	
	Millones de pesos		%		
2018*	Julio	7.242,1	4.694,0	23,3	-2,4
	Agosto	6.039,5	3.873,0	23,6	-4,0
	Septiembre	5.687,3	3.268,2	17,2	-15,0
	Octubre	6.587,6	3.637,6	16,7	-18,5
	Noviembre	5.861,6	3.155,7	21,2	-15,9
	Diciembre	10.741,4	5.755,0	26,5	-12,7
2019*	Enero	5.961,0	3.113,5	26,4	-14,2
	Febrero	5.501,5	2.821,7	24,0	-16,6
	Marzo	7.202,3	3.513,1	28,4	-15,7
	Abril	7.036,7	3.252,0	21,2	-22,9
	Mayo	7.660,8	3.430,2	28,4	-18,7
	Junio	9.907,2	4.348,5	44,7	-6,1
	Julio	9.837,0	4.234,7	35,8	-9,8

Nota: el cálculo de las ventas totales a precios constantes de abril de 2016 utiliza los índices de precios por grupo de artículos del índice de precios al consumidor (IPC-GBA).

Fuente: INDEC, Dirección Nacional de Estadísticas y Precios de la Producción y el Comercio. Dirección de Estadísticas del Sector Terciario y Precios.

2. Comercio y servicios

Cuadro 2.1.1.2 Centros de compras. Cantidad de locales activos, área bruta locativa, venta por local y por metro cuadrado y espectadores de cine. Julio 2018-julio 2019

Período	Cantidad de centros de compras	Cantidad de locales activos con volumen de ventas	Área bruta locativa de los locales activos con volumen de ventas	Ventas promedio por local activo	Ventas promedio por m ²	Espectadores de cine	
							Unidades
Total del Gran Buenos Aires							
2018*	Julio	36	2.659	533.650	2.723.631	13.571	2.517.521
	Agosto	36	2.665	536.188	2.266.241	11.264	1.312.712
	Septiembre	36	2.643	533.054	2.151.825	10.669	1.060.486
	Octubre	36	2.670	536.038	2.467.281	12.289	792.087
	Noviembre	36	2.659	536.206	2.204.450	10.932	919.030
	Diciembre	36	2.674	539.656	4.016.985	19.904	765.899
2019*	Enero	36	2.652	537.491	4.493.676	22.657	1.384.460
	Febrero	36	2.626	532.385	4.189.010	21.230	861.430
	Marzo	36	2.619	531.955	5.500.295	27.965	914.723
	Abril	36	2.616	539.611	5.381.446	27.149	1.268.137
	Mayo	36	2.610	539.479	5.872.053	29.520	1.313.551
	Junio	36	2.600	538.141	7.618.397	37.960	1.869.116
	Julio	36	2.583	537.729	7.613.999	37.768	2.418.736
Ciudad Autónoma de Buenos Aires							
2018*	Julio	18	1.313	219.399	2.558.120	15.309	790.548
	Agosto	18	1.307	219.279	2.226.652	13.272	500.882
	Septiembre	18	1.295	218.106	2.257.644	13.405	416.277
	Octubre	18	1.324	222.610	2.625.593	15.616	326.172
	Noviembre	18	1.319	222.259	2.330.419	13.830	405.836
	Diciembre	18	1.324	222.638	4.058.721	24.137	317.914
2019*	Enero	18	1.315	221.771	2.140.360	12.691	507.982
	Febrero	18	1.300	218.117	2.042.445	12.173	345.662
	Marzo	18	1.296	217.807	2.761.273	16.430	390.348
	Abril	18	1.286	216.600	2.742.534	16.283	454.749
	Mayo	18	1.283	217.266	2.986.542	17.636	463.852
	Junio	18	1.284	217.078	3.707.783	21.931	645.182
	Julio	18	1.264	216.143	3.743.856	21.894	791.030
24 partidos del Gran Buenos Aires							
2018*	Julio	18	1.346	314.251	2.885.084	12.357	1.726.973
	Agosto	18	1.358	316.909	2.304.344	9.874	811.830
	Septiembre	18	1.348	314.948	2.050.168	8.775	644.209
	Octubre	18	1.346	313.428	2.311.556	9.927	465.915
	Noviembre	18	1.340	313.947	2.080.455	8.880	513.194
	Diciembre	18	1.350	317.018	3.976.053	16.932	447.985
2019*	Enero	18	1.337	315.720	2.353.316	9.966	876.478
	Febrero	18	1.326	314.268	2.146.565	9.057	515.768
	Marzo	18	1.323	314.148	2.739.022	11.535	524.375
	Abril	18	1.330	323.011	2.638.912	10.866	813.388
	Mayo	18	1.327	322.213	2.885.511	11.884	849.699
	Junio	18	1.316	321.063	3.910.614	16.029	1.223.934
	Julio	18	1.319	321.586	3.870.143	15.874	1.627.706

Fuente: INDEC, Dirección Nacional de Estadísticas y Precios de la Producción y el Comercio. Dirección de Estadísticas del Sector Terciario y Precios.

Cuadro 2.1.1.3 Centros de compras. Ventas por rubro, según jurisdicción. Julio 2018-julio 2019

Período	Total	Indumentaria, calzado y marroquinería	Ropa y accesorios deportivos	Amoblamientos, decoración y textiles para el hogar	Patio de comidas, alimentos y kioscos	
Miles de pesos						
Total del Gran Buenos Aires						
2018*	Julio	7.242.135	2.957.521	687.346	153.906	1.172.672
	Agosto	6.039.533	2.458.942	619.008	149.174	872.314
	Septiembre	5.687.274	2.524.818	566.619	134.276	829.449
	Octubre	6.587.639	3.159.556	648.211	141.068	836.385
	Noviembre	5.861.632	2.793.188	525.666	150.172	847.874
	Diciembre	10.741.419	5.537.863	1.099.478	211.789	1.142.345
2019*	Enero	5.960.957	2.336.007	551.572	165.467	989.328
	Febrero	5.501.524	2.188.517	613.507	153.118	896.724
	Marzo	7.202.335	3.117.345	861.901	194.596	1.019.451
	Abril	7.036.651	3.089.281	766.645	171.048	990.603
	Mayo	7.660.807	3.415.850	825.731	195.193	1.030.701
	Junio	9.907.162	4.448.639	1.082.315	222.677	1.285.535
	Julio	9.836.953	4.041.778	999.410	211.422	1.568.591
Ciudad Autónoma de Buenos Aires						
2018*	Julio	3.358.812	1.672.331	285.039	74.746	520.071
	Agosto	2.910.234	1.422.944	249.239	76.307	416.940
	Septiembre	2.923.648	1.530.274	228.520	70.638	403.137
	Octubre	3.476.285	1.931.123	278.806	70.134	430.108
	Noviembre	3.073.823	1.696.575	218.207	78.286	426.179
	Diciembre	5.373.747	3.130.387	418.810	117.891	552.459
2019*	Enero	2.814.574	1.328.770	205.562	81.437	464.115
	Febrero	2.655.178	1.258.879	215.630	78.129	435.051
	Marzo	3.578.610	1.842.109	301.626	98.096	500.347
	Abril	3.526.898	1.854.255	286.304	87.783	483.681
	Mayo	3.831.733	2.037.575	324.405	94.488	509.648
	Junio	4.760.794	2.526.311	425.734	112.413	601.624
	Julio	4.732.234	2.337.844	415.398	102.780	737.206
24 partidos del Gran Buenos Aires						
2018*	Julio	3.883.323	1.285.190	402.307	79.159	652.601
	Agosto	3.129.299	1.035.997	369.769	72.867	455.374
	Septiembre	2.763.626	994.544	338.099	63.639	426.312
	Octubre	3.111.354	1.228.433	369.405	70.934	406.276
	Noviembre	2.787.809	1.096.613	307.459	71.886	421.694
	Diciembre	5.367.672	2.407.476	680.668	93.898	589.887
2019*	Enero	3.146.383	1.007.237	346.010	84.030	525.213
	Febrero	2.846.345	929.637	397.877	74.989	461.673
	Marzo	3.623.726	1.275.236	560.275	96.501	519.104
	Abril	3.509.753	1.235.026	480.342	83.265	506.922
	Mayo	3.829.073	1.378.275	501.326	100.705	521.053
	Junio	5.146.368	1.922.328	656.581	110.264	683.912
	Julio	5.104.719	1.703.934	584.012	108.641	831.385

(continúa)

2. Comercio y servicios

Cuadro 2.1.1.3 (conclusión)

Período	Electrónicos, electrodomésticos y computación	Juguetería	Librería y papelería	Diversión y esparcimiento	Perfumería y farmacia	Otros	
Miles de pesos							
Total del Gran Buenos Aires							
2018*	Julio	810.880	84.963	79.038	629.776	173.205	492.828
	Agosto	798.920	130.888	79.476	293.750	176.530	460.532
	Septiembre	628.370	52.889	67.713	252.582	189.435	441.123
	Octubre	703.465	50.005	75.974	206.370	260.430	506.175
	Noviembre	563.389	55.853	71.243	223.228	182.536	448.483
	Diciembre	991.153	214.763	170.751	228.531	367.789	776.957
2019*	Enero	692.899	77.835	101.200	404.821	173.671	468.157
	Febrero	625.440	51.475	93.944	261.289	174.645	442.865
	Marzo	792.740	63.616	123.853	293.684	216.317	518.832
	Abril	694.511	61.608	88.586	453.719	218.979	501.672
	Mayo	844.747	63.035	77.116	424.667	241.256	542.512
	Junio	1.116.574	86.887	102.840	579.680	322.385	659.629
	Julio	1.052.274	96.410	97.862	831.185	278.105	659.917
Ciudad Autónoma de Buenos Aires							
2018*	Julio	219.572	42.295	45.198	172.799	111.359	215.401
	Agosto	216.033	66.280	45.029	94.441	111.491	211.530
	Septiembre	181.171	28.842	40.483	83.819	125.999	230.766
	Octubre	202.959	29.052	45.499	69.707	170.493	248.403
	Noviembre	165.956	30.764	42.042	72.389	118.178	225.247
	Diciembre	280.986	103.316	94.971	77.684	241.041	356.201
2019*	Enero	184.780	35.538	53.878	121.142	108.027	231.325
	Febrero	167.975	25.585	50.690	85.946	111.017	226.276
	Marzo	223.177	32.411	71.194	98.117	143.636	267.898
	Abril	196.186	32.324	51.622	133.072	144.018	257.654
	Mayo	238.564	32.629	39.560	123.904	161.065	269.895
	Junio	301.874	43.464	59.966	177.245	209.196	302.968
	Julio	287.906	49.388	58.032	239.853	181.730	322.097
24 partidos del Gran Buenos Aires							
2018*	Julio	591.308	42.668	33.841	456.976	61.846	277.427
	Agosto	582.887	64.609	34.446	199.308	65.039	249.002
	Septiembre	447.199	24.048	27.230	168.763	63.436	210.357
	Octubre	500.506	20.953	30.475	136.663	89.937	257.772
	Noviembre	397.433	25.089	29.201	150.839	64.358	223.236
	Diciembre	710.166	111.447	75.780	150.848	126.748	420.756
2019*	Enero	508.119	42.297	47.322	283.679	65.644	236.832
	Febrero	457.464	25.890	43.255	175.343	63.628	216.589
	Marzo	569.563	31.206	52.659	195.566	72.681	250.935
	Abril	498.326	29.284	36.963	320.647	74.961	244.018
	Mayo	606.182	30.407	37.555	300.763	80.190	272.617
	Junio	814.701	43.423	42.874	402.435	113.189	356.661
	Julio	764.367	47.021	39.830	591.332	96.375	337.820

Fuente: INDEC, Dirección Nacional de Estadísticas y Precios de la Producción y el Comercio. Dirección de Estadísticas del Sector Terciario y Precios.

Cuadro 2.1.2.1 Encuesta de supermercados. Ventas totales a precios corrientes y a precios constantes y variación porcentual. Julio 2018-julio 2019

Período	Ventas totales		Variación porcentual respecto al mismo período del año anterior		
	a precios corrientes	a precios constantes	a precios corrientes	a precios constantes	
	Millones de pesos		%		
2018*	Julio	39.278,4	27.033,4	26,0	-2,8
	Agosto	39.491,9	26.265,7	26,8	-4,1
	Septiembre	39.925,5	24.309,0	30,8	-7,9
	Octubre	43.420,3	25.008,8	33,8	-9,9
	Noviembre	44.849,4	24.890,9	33,4	-12,4
	Diciembre	57.204,0	31.135,4	40,3	-8,7
2019*	Enero	45.433,6	23.888,5	39,9	-10,7
	Febrero	44.592,1	22.542,4	40,5	-12,1
	Marzo	51.122,2	24.674,6	39,9	-14,5
	Abril	49.672,3	23.097,7	45,6	-12,6
	Mayo	50.829,3	22.872,2	44,7	-13,5
	Junio	54.474,8	23.826,8	42,1	-13,2
	Julio	55.080,7	23.593,2	40,2	-12,7

Fuente: INDEC, Dirección Nacional de Estadísticas y Precios de la Producción y el Comercio. Dirección de Estadísticas del Sector Terciario y Precios.

Cuadro 2.1.2.2 Encuesta de supermercados. Ventas totales a precios corrientes por canal de venta y medio de pago. Julio 2018-julio 2019

Período	Ventas totales	Canal de venta		Medios de pago				
		Salón de ventas	Canales Online	Efectivo	Tarjetas de débito	Tarjetas de crédito	Otros medios	
		Miles de pesos						
2018*	Julio	39.278.450	38.696.651	581.799	14.061.294	10.619.025	13.151.343	1.446.787
	Agosto	39.491.907	38.852.702	639.205	13.783.068	10.164.620	13.997.246	1.546.973
	Septiembre	39.925.549	39.313.002	612.547	14.307.986	10.187.454	14.097.447	1.332.661
	Octubre	43.420.254	42.646.487	773.767	15.413.337	10.495.360	16.008.986	1.502.571
	Noviembre	44.849.446	44.076.961	772.485	15.412.653	11.132.997	16.773.555	1.530.241
	Diciembre	57.203.956	56.452.356	751.599	19.372.979	16.252.212	19.596.671	1.982.093
2019*	Enero	45.433.624	44.740.575	693.048	16.005.634	11.687.682	16.222.411	1.517.897
	Febrero	44.592.145	43.914.187	677.958	15.466.784	12.330.583	15.330.194	1.464.584
	Marzo	51.122.164	50.404.253	717.912	17.751.668	13.725.470	17.971.841	1.673.186
	Abril	49.672.339	48.990.495	681.844	17.114.729	13.188.779	17.738.051	1.630.780
	Mayo	50.829.266	49.864.820	964.447	17.260.208	13.875.918	18.014.391	1.678.749
	Junio	54.474.761	53.653.058	821.703	18.011.297	15.549.986	19.228.177	1.685.302
	Julio	55.080.667	54.157.526	923.141	18.557.818	15.638.512	19.193.361	1.690.976

Fuente: INDEC, Dirección Nacional de Estadísticas y Precios de la Producción y el Comercio. Dirección de Estadísticas del Sector Terciario y Precios.

2. Comercio y servicios

Cuadro 2.1.2.3 Encuesta de supermercados. Ventas totales a precios corrientes por grupo de artículos y jurisdicción. Julio 2018-julio 2019

Periodo	Total	Bebidas	Almacén	Panadería	Lácteos	Carnicería	Verdulería	Rotisería	Limpieza	Indumentaria	Electrónicos	Otros	
Miles de pesos													
Total													
2018*	Jul	39.278.450	4.329.777	10.941.910	1.535.870	4.337.129	3.902.397	1.296.379	445.756	5.496.161	1.357.253	2.294.925	3.340.891
	Ago	39.491.907	4.440.945	10.897.493	1.505.871	4.366.110	4.015.210	1.359.742	437.961	5.542.025	964.553	2.037.256	3.924.742
	Sep	39.925.549	4.915.663	11.265.108	1.509.785	4.534.480	4.200.513	1.330.111	445.612	6.102.653	853.167	1.853.672	2.914.785
	Oct	43.420.254	5.367.370	11.802.573	1.633.043	4.833.104	4.495.750	1.478.760	465.289	6.486.922	1.010.425	2.543.613	3.303.404
	Nov	44.849.446	5.999.482	11.937.445	1.623.972	4.854.606	4.504.157	1.590.214	472.386	6.809.308	1.023.727	2.437.736	3.596.413
	Dic	57.203.956	9.591.843	14.375.552	1.987.412	5.125.560	5.446.438	1.782.266	602.647	7.737.390	1.732.098	2.850.609	5.972.141
2019*	Ene	45.433.624	5.940.723	11.590.886	1.602.589	4.753.908	4.540.700	1.622.205	492.671	7.273.538	1.296.604	2.193.856	4.125.943
	Feb	44.592.145	5.900.971	11.475.386	1.585.634	4.772.541	4.861.297	1.607.641	487.345	6.902.733	1.078.456	2.065.592	3.854.547
	Mar	51.122.164	5.900.211	13.750.941	1.862.913	5.703.371	6.203.764	1.733.045	560.791	7.753.155	1.250.659	2.294.642	4.108.673
	Abr	49.672.339	5.436.245	14.522.510	1.961.437	5.731.646	5.906.094	1.597.375	539.588	7.347.060	1.179.041	2.005.703	3.445.641
	May	50.829.266	5.257.568	14.383.996	1.909.893	6.270.651	5.747.378	1.525.901	543.718	7.602.136	1.504.788	2.486.485	3.596.752
	Jun	54.474.761	5.601.347	15.309.681	2.071.798	6.696.322	6.015.488	1.590.607	590.138	8.047.728	1.826.747	2.810.683	3.914.224
	Jul	55.080.667	5.610.885	15.591.400	2.118.808	6.663.779	5.898.570	1.695.572	583.674	7.867.456	1.715.793	3.030.731	4.303.998
Ciudad Autónoma de Buenos Aires													
2018*	Jul	6.290.839	747.916	1.576.714	379.414	927.801	582.559	231.932	114.201	826.248	152.850	234.860	516.344
	Ago	6.457.769	771.813	1.596.010	383.606	969.637	604.661	243.331	114.905	859.113	110.212	213.938	590.540
	Sep	6.570.023	851.935	1.659.447	386.489	999.520	629.241	235.258	119.043	945.729	78.419	204.247	460.696
	Oct	7.096.583	951.280	1.742.314	419.401	1.074.374	685.555	267.510	125.090	995.590	100.662	233.277	501.530
	Nov	7.351.216	1.049.929	1.755.282	420.517	1.087.824	684.709	284.623	129.215	1.058.199	98.055	234.980	547.880
	Dic	8.352.333	1.418.734	1.888.180	472.807	1.061.605	754.749	287.704	157.981	1.076.586	177.410	279.827	776.750
2019*	Ene	6.671.981	944.870	1.521.785	358.683	968.259	612.936	260.807	120.353	1.021.014	115.056	236.800	511.417
	Feb	6.913.227	984.855	1.565.751	372.753	1.011.286	688.354	275.342	123.504	1.013.147	100.294	244.250	533.690
	Mar	8.388.285	1.081.624	1.964.813	474.732	1.265.547	937.884	320.345	148.393	1.189.578	127.591	241.238	636.539
	Abr	8.488.613	1.059.354	2.193.067	520.591	1.304.505	918.829	293.055	142.876	1.182.200	115.302	201.388	557.445
	May	8.404.377	976.034	2.097.725	505.863	1.394.399	912.994	281.512	147.372	1.173.157	138.665	217.943	558.714
	Jun	8.909.455	1.043.209	2.222.038	543.491	1.465.377	941.521	287.488	154.518	1.213.166	193.750	240.198	604.700
	Jul	8.981.716	1.007.714	2.251.102	546.128	1.437.030	913.914	299.805	148.900	1.175.325	173.970	297.783	730.046
24 partidos del Gran Buenos Aires													
2018*	Jul	9.401.063	1.112.424	2.409.631	409.785	1.103.418	790.303	240.528	132.748	1.299.855	380.484	616.155	905.730
	Ago	9.390.171	1.184.253	2.335.369	395.788	1.122.633	812.793	251.241	124.917	1.288.005	251.535	539.797	1.083.840
	Sep	9.556.505	1.313.197	2.505.871	399.645	1.202.055	879.788	245.736	126.444	1.480.505	186.714	494.460	722.090
	Oct	10.261.561	1.482.783	2.556.327	421.813	1.270.872	953.475	275.701	126.608	1.536.642	232.407	619.805	785.128
	Nov	10.764.026	1.657.254	2.634.189	425.459	1.293.109	951.181	298.004	130.764	1.618.050	233.120	643.152	879.743
	Dic	13.910.995	2.571.479	3.088.707	521.836	1.362.633	1.163.925	341.278	173.298	1.818.265	444.354	766.873	1.658.348
2019*	Ene	10.220.547	1.476.580	2.313.846	382.828	1.183.987	899.484	290.306	130.684	1.613.618	329.176	610.187	989.853
	Feb	10.383.757	1.540.027	2.378.707	392.984	1.215.128	1.021.171	304.253	130.826	1.569.260	243.154	611.500	976.745
	Mar	12.130.999	1.566.051	2.940.132	488.597	1.470.777	1.407.596	344.553	157.152	1.793.054	290.118	599.577	1.073.392
	Abr	11.569.580	1.410.513	3.085.089	526.474	1.464.645	1.325.626	307.769	146.966	1.656.241	291.353	502.685	852.219
	May	12.010.136	1.432.745	3.169.278	501.562	1.619.663	1.271.720	291.229	149.588	1.741.380	338.571	631.353	863.048
	Jun	12.959.210	1.433.377	3.408.771	547.632	1.736.088	1.323.085	303.763	163.618	1.895.888	467.127	710.117	969.743
	Jul	12.846.489	1.400.056	3.415.235	558.604	1.692.137	1.269.677	316.583	162.567	1.782.376	434.252	770.385	1.044.618

(continúa)

Cuadro 2.1.2.3 (continuación)

Periodo	Total	Bebidas	Almacén	Panadería	Lácteos	Carnicería	Verdulería	Rotisería	Limpieza	Indumen- taria	Electrónicos	Otros
Miles de pesos												
Resto de Buenos Aires												
2018* Jul	4.033.885	404.300	1.165.273	127.488	502.247	347.603	142.834	28.322	593.250	145.091	295.371	282.105
Ago	3.941.186	406.402	1.123.410	123.082	506.499	347.599	148.893	26.860	568.517	97.413	263.069	329.442
Sep	4.060.900	452.140	1.202.610	125.767	539.896	372.731	145.721	27.376	637.869	80.964	230.875	244.952
Oct	4.486.453	498.349	1.234.586	135.593	573.015	397.115	160.964	28.042	674.049	106.873	382.915	294.953
Nov	4.606.798	553.603	1.274.052	142.067	578.453	400.480	177.059	29.996	718.273	116.407	285.339	331.069
Dic	6.216.218	984.256	1.549.782	205.923	632.460	496.073	208.578	42.514	852.310	211.848	407.523	624.953
2019* Ene	5.440.399	724.370	1.297.604	185.075	632.501	475.330	216.307	45.995	840.953	199.406	319.677	503.180
Feb	5.028.117	649.392	1.238.991	167.058	605.137	488.606	199.016	40.865	763.278	146.425	286.979	442.371
Mar	5.139.944	546.214	1.356.031	159.918	654.796	572.121	181.664	36.469	783.730	156.038	311.425	381.539
Abr	5.054.789	488.904	1.525.807	165.700	678.670	549.531	175.696	33.533	763.697	134.738	259.912	278.599
May	5.237.189	452.767	1.541.825	155.501	738.551	532.657	168.593	32.937	783.298	175.767	357.866	297.426
Jun	5.589.691	500.281	1.648.114	168.046	795.709	551.868	175.721	35.314	830.171	192.046	376.802	315.618
Jul	5.715.027	503.233	1.681.879	176.284	795.979	536.901	189.851	35.290	821.524	198.595	427.984	347.506
Catamarca												
2018* Jul	226.338	21.689	63.692	6.424	18.747	26.636	4.405	1.708	38.326	5.467	16.378	22.866
Ago	227.690	22.866	62.097	6.187	19.022	28.392	4.733	1.751	38.890	3.975	14.425	25.352
Sep	232.562	26.781	61.886	6.156	19.297	29.575	4.698	1.663	41.409	5.099	14.467	21.531
Oct	269.770	29.505	69.262	6.974	21.262	32.580	5.294	1.828	47.342	5.638	23.734	26.352
Nov	272.875	33.543	68.226	6.562	20.322	31.411	5.389	1.800	47.556	5.441	25.134	27.491
Dic	338.109	53.326	86.705	8.609	22.619	38.484	6.307	2.266	55.242	6.320	21.138	37.093
2019* Ene	263.630	29.156	69.160	6.783	20.469	31.640	5.395	1.820	50.862	4.921	14.420	29.005
Feb	252.346	26.934	69.379	6.789	20.456	34.999	5.869	1.984	48.407	4.059	10.898	22.570
Mar	301.360	29.444	85.469	8.056	24.762	43.331	6.326	2.276	55.647	5.711	14.471	25.866
Abr	296.387	27.485	89.543	7.843	25.067	40.069	5.767	2.063	54.228	6.060	13.260	25.002
May	313.467	27.643	91.598	8.345	27.091	38.845	5.370	2.196	57.874	8.628	18.363	27.513
Jun	326.183	29.874	94.476	8.885	27.999	40.584	5.458	2.236	59.490	9.225	19.223	28.731
Jul	333.433	31.938	97.476	9.237	29.311	39.523	5.806	1.939	60.021	6.567	19.752	31.863
Chaco												
2018* Jul	382.509	31.416	118.766	12.090	28.531	37.530	8.343	10.909	55.686	12.418	25.275	41.546
Ago	382.055	32.876	119.367	11.672	28.997	38.125	8.723	10.322	54.544	8.925	22.628	45.876
Sep	400.258	36.958	121.450	11.257	29.883	48.253	8.315	10.190	59.998	10.636	22.902	40.415
Oct	413.267	36.428	127.041	11.856	31.532	28.464	9.342	10.648	63.358	11.129	29.204	54.265
Nov	428.850	44.093	110.655	11.301	31.171	38.323	9.838	10.851	74.599	10.313	32.212	55.495
Dic	560.545	84.479	145.836	14.023	34.004	49.262	11.777	12.785	87.896	13.369	33.074	74.041
2019* Ene	430.201	40.605	113.562	11.501	31.890	39.525	10.723	11.275	79.486	10.284	23.253	58.097
Feb	407.136	39.873	107.637	10.945	30.659	40.895	10.910	11.199	72.994	8.478	19.519	54.028
Mar	479.004	43.491	129.486	12.739	37.746	50.030	11.849	14.690	84.539	9.376	23.941	61.117
Abr	464.987	39.339	132.686	13.041	37.862	48.360	10.969	13.500	81.330	9.257	21.898	56.745
May	482.168	37.758	131.695	13.395	39.418	47.333	10.260	14.574	84.248	13.253	27.834	62.400
Jun	520.278	43.001	140.317	14.689	42.079	50.556	10.119	16.236	90.457	14.413	32.252	66.159
Jul	516.601	41.914	139.204	15.029	40.937	48.780	10.062	16.245	86.991	14.389	33.517	69.534

(continúa)

2. Comercio y servicios

Cuadro 2.1.2.3 (continuación)

Periodo	Total	Bebidas	Almacén	Panadería	Lácteos	Carnicería	Verdulería	Rotisería	Limpieza	Indumentaria	Electrónicos	Otros	
Miles de pesos													
Chubut													
2018*	Jul	1.307.671	135.281	408.296	34.051	114.594	109.653	64.878	9.364	185.632	55.524	77.320	113.077
	Ago	1.318.674	136.664	404.510	34.726	115.660	110.787	69.741	9.559	191.378	44.823	65.698	135.128
	Sep	1.313.939	146.569	418.683	34.895	117.138	113.487	67.980	9.197	199.819	43.996	56.121	106.054
	Oct	1.428.964	162.765	441.796	38.230	123.859	123.504	72.839	9.809	220.018	47.809	71.672	116.663
	Nov	1.466.220	175.638	450.573	36.688	122.049	122.101	79.878	9.919	224.515	48.710	69.244	126.906
	Dic	1.925.705	317.523	548.006	42.534	129.591	157.897	88.975	12.971	260.508	79.722	82.018	205.960
2019*	Ene	1.532.421	180.438	458.343	39.681	122.054	124.483	76.416	9.953	252.252	60.583	59.011	149.206
	Feb	1.461.672	176.820	439.631	37.583	118.737	122.493	69.689	10.047	235.118	56.141	61.896	133.515
	Mar	1.646.883	176.562	513.143	41.163	144.051	150.616	75.957	10.648	261.275	60.391	73.932	139.145
	Abr	1.595.768	163.812	534.744	40.616	139.554	141.820	73.392	11.302	245.726	55.858	73.054	115.891
	May	1.637.428	158.891	522.982	39.381	151.719	137.523	72.768	11.295	252.291	74.060	88.381	128.138
	Jun	1.759.045	169.969	557.543	43.503	164.940	142.287	77.365	12.554	263.578	86.432	105.689	135.185
	Jul	1.833.944	176.461	583.619	45.509	171.121	139.545	85.148	12.328	274.398	87.569	107.285	150.961
Córdoba													
2018*	Jul	3.371.902	411.168	1.100.285	86.761	340.444	297.900	104.298	14.899	533.992	74.010	154.629	253.516
	Ago	3.455.366	432.884	1.106.214	86.820	345.354	317.924	113.309	15.008	544.788	54.389	135.467	303.208
	Sep	3.535.332	477.964	1.126.784	87.328	352.894	329.886	113.549	14.702	599.708	62.352	128.517	241.648
	Oct	3.835.370	516.549	1.200.758	96.384	377.827	354.829	125.480	15.362	631.763	68.781	171.405	276.231
	Nov	3.951.609	587.273	1.199.073	94.122	376.726	361.823	133.840	15.589	660.438	67.803	163.618	291.303
	Dic	5.069.504	961.804	1.461.544	110.261	406.780	433.069	152.990	19.848	782.638	97.596	200.987	441.989
2019*	Ene	4.345.915	641.003	1.287.492	108.691	408.132	395.529	147.695	20.594	777.024	76.641	138.442	344.673
	Feb	4.161.699	613.126	1.244.020	103.148	401.072	418.673	146.518	19.416	727.818	63.838	112.820	311.250
	Mar	4.683.594	584.134	1.497.784	114.790	478.594	495.322	150.083	20.203	795.599	73.772	150.828	322.485
	Abr	4.509.342	552.297	1.515.914	112.490	476.572	471.892	135.915	18.353	736.865	76.706	127.388	284.952
	May	4.588.071	505.668	1.520.348	116.005	508.229	467.014	122.885	17.286	763.432	100.209	159.533	307.462
	Jun	4.864.728	545.483	1.604.798	126.864	539.299	479.237	126.376	18.741	807.761	101.949	191.530	322.691
	Jul	4.925.782	551.207	1.632.882	130.030	539.311	479.733	136.388	19.670	799.209	86.398	192.020	358.934
Corrientes													
2018*	Jul	578.576	66.254	129.546	34.511	45.580	73.418	20.728	17.809	65.182	17.364	37.850	70.334
	Ago	577.659	65.659	129.521	34.168	46.738	74.815	21.442	17.903	65.528	12.660	33.760	75.465
	Sep	591.631	77.732	131.606	33.422	47.620	77.078	21.102	17.111	70.794	15.751	34.071	65.344
	Oct	651.902	80.178	141.526	37.368	52.413	85.178	23.874	18.601	76.753	15.738	49.430	70.845
	Nov	646.064	81.983	137.715	33.110	49.833	81.377	23.667	17.926	78.246	15.279	53.716	73.213
	Dic	806.419	128.507	167.906	38.649	53.789	108.199	27.914	22.737	88.006	23.268	43.351	104.093
2019*	Ene	639.511	79.851	140.862	35.180	49.571	82.665	25.043	18.219	81.033	16.506	36.484	74.096
	Feb	609.985	76.606	137.277	33.502	49.663	83.779	25.854	17.863	74.817	14.589	28.001	68.035
	Mar	691.545	79.061	159.959	37.683	57.588	98.225	27.782	21.059	83.886	17.841	32.475	75.986
	Abr	689.287	73.760	169.514	38.637	58.814	95.919	26.039	20.258	81.826	19.542	31.013	73.967
	May	714.505	68.294	168.177	39.623	59.996	93.122	23.533	20.159	105.057	23.251	38.704	74.587
	Jun	741.049	77.478	169.919	42.130	63.100	102.753	24.288	21.955	88.948	25.934	39.464	85.081
	Jul	755.136	75.749	178.739	43.282	62.354	101.901	25.067	22.123	87.023	25.326	46.717	86.855

(continúa)

Cuadro 2.1.2.3 (continuación)

Período	Total	Bebidas	Almacén	Panadería	Lácteos	Carnicería	Verdulería	Rotisería	Limpieza	Indumen- taria	Electrónicos	Otros	
Miles de pesos													
Entre Ríos													
2018*	Jul	802.384	83.744	216.011	23.597	87.301	64.467	24.183	6.755	120.310	26.562	62.614	86.840
	Ago	817.718	84.655	215.474	24.681	92.617	66.005	25.726	6.892	126.696	20.203	57.813	96.957
	Sep	845.136	99.410	227.766	24.692	95.229	70.889	25.725	7.024	142.520	20.946	49.057	81.878
	Oct	905.710	112.626	233.163	27.309	100.803	75.283	29.049	7.157	147.073	22.556	60.844	89.849
	Nov	928.684	119.907	234.797	27.131	100.537	75.390	30.870	7.133	153.504	22.248	61.525	95.643
	Dic	1.207.795	204.494	284.852	34.784	107.726	91.555	35.645	8.808	176.577	36.295	74.105	152.954
2019*	Ene	994.670	122.499	245.992	28.427	105.364	82.408	34.322	7.891	173.603	33.640	57.510	103.013
	Feb	960.486	126.150	235.710	27.242	104.822	88.051	36.145	7.689	161.270	22.380	51.270	99.757
	Mar	1.078.371	123.049	283.266	28.957	120.911	112.100	38.196	8.283	176.182	27.826	57.904	101.696
	Abr	1.026.808	108.805	287.392	31.466	119.991	100.670	34.092	7.887	167.112	27.133	50.525	91.734
	May	1.043.247	96.983	289.032	30.347	131.257	98.568	30.724	7.890	171.088	34.155	58.512	94.692
	Jun	1.123.885	110.048	302.554	32.353	140.123	104.214	31.213	8.286	180.542	42.119	71.259	101.174
	Jul	1.173.339	113.258	320.638	33.885	140.264	106.465	32.717	8.205	182.207	40.437	83.934	111.328
Formosa													
2018*	Jul	299.597	28.121	83.438	10.520	22.984	35.192	11.794	7.019	40.730	s	s	32.278
	Ago	288.127	26.267	80.561	10.099	22.166	33.689	11.511	6.623	39.720	s	s	33.034
	Sep	310.925	30.301	87.919	10.386	24.101	35.992	12.181	7.142	45.448	s	s	31.846
	Oct	336.272	33.969	90.799	10.753	25.157	36.916	12.557	7.008	47.283	s	s	33.626
	Nov	358.444	34.267	94.621	12.022	24.937	41.032	13.539	7.545	48.857	s	s	34.383
	Dic	405.202	46.845	112.953	14.056	27.798	50.336	16.310	9.168	55.303	s	s	41.280
2019*	Ene	327.429	29.535	89.108	11.940	24.410	38.975	13.332	7.523	48.796	s	s	35.529
	Feb	302.664	28.325	87.776	11.254	24.035	38.367	13.212	6.919	45.005	s	s	28.486
	Mar	360.801	32.934	105.366	13.642	28.252	46.724	15.049	8.616	53.472	s	s	32.707
	Abr	372.529	33.590	113.191	14.589	28.959	49.727	14.973	9.029	52.263	s	s	31.889
	May	388.258	33.969	116.618	13.690	31.030	47.345	15.283	8.919	54.612	s	s	34.437
	Jun	400.144	34.986	114.130	15.235	31.951	49.578	15.042	9.215	57.672	s	s	38.232
	Jul	391.980	33.986	114.964	14.770	31.116	45.664	14.674	8.978	53.572	s	s	37.536
Jujuy													
2018*	Jul	555.139	74.973	152.749	14.325	51.761	80.582	5.974	2.438	116.583	5.428	14.743	35.585
	Ago	558.254	78.600	149.746	14.205	52.397	84.979	6.632	2.427	116.943	4.817	11.998	35.509
	Sep	565.983	78.430	148.128	13.609	57.138	83.584	6.163	2.393	127.372	5.666	12.990	30.509
	Oct	613.697	71.415	155.678	14.565	56.242	90.460	6.749	2.619	140.545	6.284	27.716	41.424
	Nov	619.010	77.030	155.524	13.618	54.830	85.760	6.721	2.483	140.456	6.081	33.079	43.426
	Dic	780.678	123.508	204.890	15.896	60.225	110.167	7.499	2.941	161.843	7.274	16.724	69.711
2019*	Ene	637.041	74.278	157.736	14.328	59.162	86.453	6.911	2.539	171.336	7.098	15.659	41.540
	Feb	594.246	75.919	154.965	13.123	55.563	86.608	6.770	2.255	141.979	6.016	12.016	39.031
	Mar	702.149	78.158	188.766	15.610	68.953	107.861	7.530	2.542	167.120	6.968	12.850	45.791
	Abr	675.924	66.453	195.531	15.604	66.766	105.372	6.862	2.469	157.791	6.427	14.488	38.161
	May	720.289	64.433	213.008	16.352	76.542	102.768	6.405	2.534	171.728	7.472	17.701	41.346
	Jun	735.628	72.600	219.492	16.784	78.665	109.056	6.210	2.747	174.983	8.130	15.727	31.236
	Jul	792.613	84.345	232.777	18.000	80.397	106.919	6.617	3.051	183.564	7.990	22.944	46.008

(continúa)

2. Comercio y servicios

Cuadro 2.1.2.3 (continuación)

Período	Total	Bebidas	Almacén	Panadería	Lácteos	Carnicería	Verdulería	Rotisería	Limpieza	Indumentaria	Electrónicos	Otros	
Miles de pesos													
La Pampa													
2018*	Jul	391.201	34.488	113.457	9.495	35.402	51.671	18.961	3.280	56.753	13.046	19.837	34.813
	Ago	400.241	35.848	113.305	9.644	36.914	55.637	20.915	3.422	59.484	10.310	17.208	37.555
	Sep	390.777	36.927	113.169	9.405	36.483	51.410	19.679	3.075	61.065	10.193	14.859	34.510
	Oct	452.341	43.651	124.415	10.585	40.394	55.846	22.234	3.618	70.458	11.445	28.540	41.155
	Nov	473.095	50.313	126.854	10.388	39.897	63.545	24.417	3.657	71.954	11.821	25.333	44.915
	Dic	597.709	92.224	161.695	12.598	42.141	66.487	26.416	4.477	86.016	18.060	24.351	63.244
2019*	Ene	461.905	52.843	122.531	10.466	39.047	55.016	23.183	3.732	80.170	12.089	18.112	44.717
	Feb	456.677	53.163	121.622	10.158	38.444	60.898	22.036	3.467	75.736	13.083	15.146	42.925
	Mar	515.139	52.031	145.544	11.242	45.978	75.111	23.588	4.070	82.886	14.212	18.687	41.789
	Abr	507.306	47.520	153.421	11.732	46.976	68.602	23.292	4.657	79.324	14.267	18.654	38.860
	May	528.487	47.778	156.906	11.863	50.340	67.680	22.888	4.209	82.361	19.179	23.086	42.198
	Jun	523.707	45.465	155.168	12.449	50.850	66.420	22.890	4.628	79.725	19.670	23.731	42.712
	Jul	550.414	46.953	163.903	13.165	54.066	66.809	25.189	4.573	83.481	20.826	25.352	46.097
La Rioja													
2018*	Jul	211.612	16.822	54.948	7.538	19.262	37.228	5.431	1.536	30.583	5.121	9.435	23.707
	Ago	214.297	16.475	57.675	6.425	19.503	39.707	5.386	1.586	30.568	3.504	8.536	24.932
	Sep	211.519	18.272	57.773	6.330	19.680	41.078	5.607	1.532	31.498	4.395	7.152	18.202
	Oct	241.521	20.682	59.950	8.114	20.840	31.679	6.794	1.608	36.258	5.128	15.501	34.966
	Nov	248.485	24.379	59.302	7.306	19.824	30.781	6.855	1.628	38.516	5.065	17.380	37.451
	Dic	306.908	41.274	75.771	9.499	22.946	42.056	9.229	2.384	44.323	6.374	12.362	40.689
2019*	Ene	239.920	20.923	57.042	7.364	19.466	29.879	6.639	1.742	39.333	4.736	9.701	43.096
	Feb	230.826	21.126	59.477	6.713	18.891	31.624	6.227	1.453	39.572	5.059	7.219	33.464
	Mar	275.617	25.219	70.528	8.074	21.715	50.017	6.959	1.551	44.213	6.275	10.195	30.870
	Abr	271.100	20.566	75.345	7.974	23.906	37.722	6.228	1.515	41.910	6.071	10.287	39.577
	May	291.251	29.802	77.146	8.141	25.217	37.425	5.573	1.545	43.635	9.081	13.392	40.291
	Jun	288.840	21.224	79.177	8.732	25.558	40.222	5.493	1.703	43.131	8.451	11.611	43.538
	Jul	295.010	21.221	81.861	8.424	26.783	38.917	5.598	1.829	44.857	6.927	13.189	45.404
Mendoza													
2018*	Jul	2.063.516	201.502	700.251	49.545	180.743	269.487	28.727	13.278	272.464	90.233	114.398	142.888
	Ago	2.088.784	209.039	761.386	47.633	125.001	274.749	27.113	11.825	281.833	67.179	103.109	179.918
	Sep	2.094.683	228.120	769.418	48.093	129.587	292.018	27.613	11.886	310.601	64.449	91.556	121.341
	Oct	2.236.462	243.507	787.189	52.672	137.993	300.688	30.571	12.675	323.283	79.152	127.858	140.874
	Nov	2.310.900	296.574	792.492	49.875	134.966	297.784	31.889	12.431	341.302	81.955	122.516	149.116
	Dic	3.113.431	492.226	1.030.360	62.700	150.864	367.282	36.553	17.843	419.205	140.662	142.774	252.963
2019*	Ene	2.432.556	304.483	837.207	50.459	134.167	310.219	31.285	14.095	370.758	85.283	110.051	184.550
	Feb	2.353.716	297.361	803.155	50.616	137.538	336.668	29.848	14.087	355.372	83.897	105.550	139.624
	Mar	2.780.694	295.884	980.318	61.905	166.955	430.092	32.272	15.752	400.851	98.726	138.491	159.449
	Abr	2.603.413	254.114	982.175	63.273	160.770	409.590	29.950	15.108	365.264	85.171	103.013	134.986
	May	2.681.984	245.451	907.423	64.091	241.977	392.688	27.472	14.456	387.349	119.459	132.919	148.701
	Jun	2.891.908	266.241	975.424	70.406	256.900	424.923	30.373	15.896	418.879	136.326	133.051	163.489
	Jul	2.917.980	281.198	974.009	74.441	267.318	425.018	34.665	17.334	411.039	114.355	138.268	180.332

(continúa)

Cuadro 2.1.2.3 (continuación)

Período	Total	Bebidas	Almacén	Panadería	Lácteos	Carnicería	Verdulería	Rotisería	Limpieza	Indumentaria	Electrónicos	Otros	
Miles de pesos													
Misiones													
2018*	Jul	561.138	53.383	149.650	63.218	51.746	67.418	13.674	12.855	54.800	16.568	20.381	57.445
	Ago	574.208	52.531	163.316	51.740	52.567	62.503	13.631	15.505	60.169	11.494	26.132	64.620
	Sep	578.262	56.285	162.385	51.156	53.119	61.839	12.721	19.354	63.779	12.168	24.280	61.176
	Oct	621.247	56.919	178.975	55.466	55.521	64.814	13.983	23.213	64.654	12.910	26.776	68.013
	Nov	648.409	69.676	174.094	52.696	62.755	67.113	14.823	19.615	74.149	12.805	30.724	69.960
	Dic	825.552	116.675	213.227	66.721	66.647	85.213	19.027	22.844	86.509	16.702	35.908	96.078
2019*	Ene	653.776	66.856	169.584	53.836	62.555	71.495	15.230	20.159	80.859	13.331	26.587	73.284
	Feb	640.359	63.468	176.303	53.164	60.825	71.291	15.634	21.276	79.153	12.741	19.620	66.884
	Mar	735.646	70.463	203.206	56.759	71.753	80.443	17.942	24.790	91.124	13.923	27.161	78.081
	Abr	712.705	65.608	200.635	56.768	69.175	79.821	16.185	25.320	84.495	14.256	25.362	75.080
	May	748.261	64.529	211.742	58.571	76.646	80.734	16.245	25.849	91.604	16.959	28.978	76.402
	Jun	786.923	71.415	211.798	61.651	79.220	88.998	18.137	29.841	97.062	17.176	34.077	77.549
	Jul	801.600	68.782	226.532	62.086	83.852	87.280	18.437	30.735	89.862	19.383	36.488	78.163
Neuquén													
2018*	Jul	1.422.828	132.491	372.407	45.720	126.388	197.748	65.186	13.220	182.031	71.653	95.128	120.857
	Ago	1.419.354	127.974	366.648	44.872	127.274	203.551	68.097	12.715	185.293	52.312	88.632	141.987
	Sep	1.385.216	135.382	369.491	44.858	127.305	210.436	67.774	12.487	193.401	46.157	75.332	102.592
	Oct	1.537.297	145.852	401.458	48.645	137.769	229.132	75.437	13.366	214.328	53.016	104.196	114.097
	Nov	1.580.498	164.821	405.559	49.269	135.918	233.844	81.904	13.298	224.783	56.592	86.822	127.688
	Dic	2.114.298	290.090	500.099	65.475	150.828	287.672	91.464	16.557	266.866	92.746	120.717	231.784
2019*	Ene	1.767.619	202.385	435.896	54.622	152.023	247.408	87.214	14.645	257.097	59.351	89.143	167.834
	Feb	1.697.309	185.792	416.697	51.338	146.335	248.255	77.287	14.244	244.758	58.942	90.993	162.668
	Mar	1.895.047	171.430	473.925	56.777	167.008	308.766	79.527	15.439	271.931	73.262	108.935	168.047
	Abr	1.812.116	159.361	500.602	57.551	165.551	290.571	74.487	16.466	255.598	62.798	105.819	123.312
	May	1.848.934	147.920	496.371	55.526	175.719	284.957	74.106	15.215	260.283	83.540	125.064	130.232
	Jun	2.013.608	169.215	530.984	61.222	191.978	300.592	80.661	17.223	271.318	96.906	146.158	147.352
	Jul	2.180.655	184.997	580.059	65.594	209.233	316.195	91.863	17.386	290.930	100.118	157.520	166.759
Río Negro													
2018*	Jul	1.323.052	139.913	366.486	40.530	137.215	168.946	64.760	5.418	171.213	48.401	93.376	86.795
	Ago	1.319.962	137.642	360.220	40.415	139.306	171.977	67.809	5.260	174.179	37.126	85.883	100.146
	Sep	1.296.290	142.858	364.603	39.806	139.034	171.327	66.753	4.880	181.926	37.548	68.894	78.659
	Oct	1.442.511	151.968	388.661	43.455	150.309	183.583	72.543	5.257	202.425	40.993	112.231	91.085
	Nov	1.466.604	167.235	398.628	43.164	147.863	191.551	79.202	5.569	208.780	42.998	83.918	97.696
	Dic	1.971.806	292.468	505.977	57.537	165.964	239.188	91.948	6.523	254.432	72.072	112.875	172.823
2019*	Ene	1.735.026	222.467	455.293	54.270	170.392	216.498	88.035	7.141	251.812	47.577	82.316	139.225
	Feb	1.604.780	202.065	424.446	48.575	160.825	205.532	77.181	6.162	231.017	49.210	79.188	120.578
	Mar	1.707.326	175.312	464.724	48.488	180.433	237.017	76.621	6.274	250.183	53.722	96.109	118.444
	Abr	1.643.698	157.981	485.625	46.509	180.414	221.682	70.405	7.193	233.449	48.333	98.589	93.517
	May	1.676.529	147.774	477.717	45.613	189.385	216.378	70.008	6.332	240.189	66.719	116.926	99.488
	Jun	1.821.716	166.186	511.507	51.212	206.496	233.126	77.251	8.032	247.439	74.593	139.088	106.787
	Jul	1.983.586	189.228	559.680	56.496	229.140	244.867	89.242	7.905	263.630	77.197	149.558	116.643

(continúa)

2. Comercio y servicios

Cuadro 2.1.2.3 (continuación)

Periodo	Total	Bebidas	Almacén	Panadería	Lácteos	Carnicería	Verdulería	Rotisería	Limpieza	Indumentaria	Electrónicos	Otros	
Miles de pesos													
Salta													
2018*	Jul	745.925	101.958	200.231	17.182	57.280	111.389	10.099	5.713	119.378	18.069	47.884	56.742
	Ago	730.668	93.764	191.137	16.412	56.742	112.342	10.524	5.602	119.874	13.323	40.314	70.633
	Sep	751.949	113.022	193.314	16.009	58.652	114.426	10.155	5.725	129.404	16.033	39.499	55.712
	Oct	837.839	113.676	205.462	18.177	62.413	125.737	11.553	6.069	138.728	18.859	68.342	68.823
	Nov	839.790	120.686	204.069	16.944	60.458	119.955	12.093	6.176	139.429	16.832	72.889	70.259
	Dic	1.050.637	193.311	267.809	19.930	65.155	157.202	14.489	7.837	160.487	20.389	50.949	93.079
2019*	Ene	815.127	105.038	203.573	17.198	61.650	120.055	12.723	6.313	155.523	17.260	40.294	75.499
	Feb	783.030	104.989	200.371	16.938	59.995	127.128	12.754	6.227	142.836	15.608	31.559	64.625
	Mar	924.754	111.045	244.302	20.010	69.845	158.066	13.808	7.159	166.756	18.227	46.138	69.396
	Abr	911.853	104.064	261.572	19.954	68.409	156.296	13.008	6.638	156.657	16.654	42.661	65.939
	May	916.495	99.474	256.761	20.017	71.421	147.686	12.105	6.607	159.297	23.596	52.466	67.064
	Jun	968.282	111.940	265.488	21.331	73.903	156.987	12.336	7.229	166.335	26.452	55.300	70.982
	Jul	1.017.119	122.151	285.483	22.617	78.397	163.220	13.165	7.425	166.890	21.345	61.349	75.076
San Juan													
2018*	Jul	410.659	34.003	132.446	8.438	31.314	41.820	7.449	2.046	62.684	16.936	33.669	39.853
	Ago	412.722	33.294	138.321	8.289	26.485	43.912	7.528	1.929	63.573	12.322	27.547	49.523
	Sep	419.665	39.247	140.311	8.330	27.189	46.920	7.566	1.850	69.192	14.279	27.129	37.651
	Oct	468.452	44.141	146.453	9.186	30.380	50.723	8.254	2.077	74.825	16.122	41.883	44.408
	Nov	484.168	51.586	147.535	8.744	29.697	48.724	8.827	1.942	78.783	16.350	45.269	46.711
	Dic	626.926	85.045	195.314	11.950	33.076	58.933	10.648	2.650	94.985	25.416	42.404	66.505
2019*	Ene	489.225	49.018	154.188	9.209	29.312	50.709	8.583	2.180	83.994	16.070	30.492	55.471
	Feb	468.019	49.059	150.319	8.956	29.693	54.958	8.631	2.146	80.753	15.650	25.878	41.977
	Mar	544.808	49.696	179.118	10.304	34.578	67.336	9.153	2.389	90.470	17.679	35.195	48.890
	Abr	524.464	44.743	183.166	10.213	34.284	64.141	8.608	2.193	84.124	15.701	33.074	44.218
	May	537.288	41.242	173.094	10.385	41.338	59.360	7.784	2.200	87.133	23.182	42.882	48.688
	Jun	571.277	45.761	184.568	11.459	44.076	61.814	8.243	2.506	92.487	25.986	42.962	51.415
	Jul	570.496	45.775	184.475	11.838	45.365	61.666	9.086	2.576	89.969	20.657	42.778	56.313
San Luis													
2018*	Jul	341.026	31.044	99.085	8.249	28.136	30.908	9.496	1.747	48.557	15.748	30.625	37.431
	Ago	335.647	31.771	98.341	7.901	24.751	32.522	9.508	1.651	48.218	10.892	24.786	45.308
	Sep	330.941	35.921	98.329	7.977	25.750	33.265	9.883	1.571	50.981	12.418	22.262	32.583
	Oct	381.386	40.220	106.541	8.952	28.543	36.291	10.776	1.707	56.690	14.511	37.702	39.453
	Nov	392.948	45.276	106.563	8.456	27.830	35.300	11.568	1.624	58.983	16.353	39.160	41.836
	Dic	501.481	73.397	136.402	10.301	30.615	42.503	13.003	2.159	69.489	21.525	36.509	65.579
2019*	Ene	420.866	52.498	115.927	9.764	31.479	40.475	12.018	1.844	67.011	15.718	27.156	46.975
	Feb	398.663	47.231	111.240	9.452	30.521	43.693	12.224	1.867	63.264	16.229	22.279	40.664
	Mar	459.311	45.973	134.400	10.922	34.985	57.357	12.386	2.002	71.187	18.203	28.933	42.964
	Abr	432.702	40.107	136.055	10.749	34.271	53.231	11.400	1.922	64.457	18.350	24.802	37.357
	May	451.992	36.764	133.811	10.771	40.023	50.597	10.608	1.925	68.124	22.482	33.616	43.273
	Jun	479.000	41.023	142.705	12.146	43.061	53.051	11.103	2.181	73.097	24.453	31.741	44.438
	Jul	489.661	43.851	147.130	12.450	45.211	51.393	11.653	2.272	71.549	20.838	34.766	48.547

(continúa)

Cuadro 2.1.2.3 (continuación)

Período	Total	Bebidas	Almacén	Panadería	Lácteos	Carnicería	Verdulería	Rotisería	Limpieza	Indumentaria	Electrónicos	Otros	
Miles de pesos													
Santa Cruz													
2018*	Jul	977.246	107.444	294.230	18.919	82.423	105.991	63.283	s	135.889	s	55.537	75.282
	Ago	965.752	104.908	290.220	19.695	83.104	106.357	65.412	s	135.285	s	47.566	82.672
	Sep	964.491	112.331	301.447	19.447	81.756	109.246	63.518	s	142.709	s	39.897	64.230
	Oct	1.050.547	119.741	316.614	21.371	96.999	123.953	68.376	s	157.479	s	44.953	70.064
	Nov	1.069.826	131.465	325.030	20.742	94.761	120.112	75.776	s	160.209	s	38.493	72.457
	Dic	1.379.527	242.000	390.285	23.237	95.130	138.959	84.314	s	179.854	s	52.221	121.984
2019*	Ene	1.018.929	117.901	304.254	19.891	82.692	107.996	68.346	s	162.101	s	40.434	79.903
	Feb	1.051.938	129.055	309.363	20.280	83.363	114.942	66.956	s	159.588	s	40.693	90.334
	Mar	1.187.450	132.325	365.113	22.473	102.767	140.588	75.840	s	182.821	s	50.067	82.159
	Abr	1.163.796	124.864	387.190	23.345	100.349	128.819	73.494	s	171.185	s	50.215	71.619
	May	1.183.209	122.253	372.805	22.404	108.123	131.593	72.115	s	178.323	s	55.972	76.502
	Jun	1.334.233	138.153	408.276	24.493	121.157	140.455	74.688	s	196.753	s	82.635	90.746
	Jul	1.335.808	139.103	411.956	24.676	123.221	138.546	80.885	s	194.661	s	74.239	91.461
Santa Fe													
2018*	Jul	1.921.432	157.280	571.583	87.269	190.405	190.126	76.345	26.993	260.302	89.519	98.322	173.288
	Ago	1.946.380	157.610	580.469	87.347	195.797	198.554	79.330	27.618	260.849	63.769	84.470	210.566
	Sep	1.862.866	172.776	560.289	85.130	196.921	203.151	76.454	27.321	277.553	47.648	75.562	140.062
	Oct	2.048.284	189.819	611.069	91.702	208.548	219.085	85.889	28.954	303.346	58.986	93.139	157.749
	Nov	2.107.534	214.993	602.041	91.511	208.111	220.748	90.497	28.600	317.460	58.757	92.582	182.233
	Dic	2.821.577	364.006	775.102	116.774	220.396	264.270	100.687	35.752	366.421	101.972	118.429	357.768
2019*	Ene	2.180.111	206.228	586.974	92.538	209.357	227.668	94.690	30.458	345.493	79.819	92.373	214.514
	Feb	2.146.122	212.631	585.457	91.280	211.560	246.253	96.850	30.126	323.598	60.417	84.057	203.893
	Mar	2.497.845	219.654	706.392	110.456	260.254	320.057	105.497	35.225	365.706	73.545	86.822	214.237
	Abr	2.393.001	197.527	719.648	117.035	257.452	298.289	95.403	34.809	354.275	70.934	73.956	173.672
	May	2.471.400	236.639	693.282	113.549	278.535	291.035	90.664	35.161	359.730	92.584	97.989	182.231
	Jun	2.803.063	270.640	779.288	125.675	310.313	310.394	95.985	38.144	404.073	119.893	133.638	215.020
	Jul	2.647.196	250.679	742.235	126.836	291.003	295.783	96.451	36.627	369.109	109.602	116.913	211.959
Santiago del Estero													
2018*	Jul	302.274	40.931	89.783	7.543	21.993	29.797	6.710	3.156	46.366	9.744	19.443	26.810
	Ago	303.682	37.691	87.339	7.410	23.180	31.149	7.415	3.409	47.676	6.406	18.841	33.166
	Sep	296.986	44.083	82.302	7.153	22.154	31.009	7.117	3.660	49.239	7.093	18.017	25.159
	Oct	327.554	42.483	90.076	8.236	23.715	33.660	7.918	3.366	52.695	7.097	29.353	28.954
	Nov	336.753	47.419	89.698	7.809	23.363	31.231	8.220	3.921	56.825	6.971	30.208	31.089
	Dic	426.595	87.522	110.969	10.843	26.304	39.635	10.363	4.134	60.844	9.199	26.546	40.238
2019*	Ene	320.213	37.675	87.434	7.914	23.738	34.076	9.326	3.556	56.332	7.815	18.115	34.232
	Feb	303.125	37.549	86.505	7.833	23.170	34.076	9.768	3.596	52.995	5.745	14.070	27.820
	Mar	355.690	39.948	103.041	9.112	27.446	41.417	10.567	4.004	59.861	7.299	20.327	32.669
	Abr	352.480	37.250	109.234	9.043	26.632	42.573	9.340	3.960	56.715	6.469	20.360	30.904
	May	353.715	35.808	107.754	8.941	28.009	38.133	8.839	3.820	58.418	8.893	22.470	32.630
	Jun	362.294	37.058	108.045	8.928	28.983	38.105	8.415	4.158	57.662	9.706	26.122	35.113
	Jul	361.662	37.882	110.025	8.236	29.446	35.666	8.591	2.879	55.966	9.031	27.646	36.293

(continúa)

2. Comercio y servicios

Cuadro 2.1.2.3 (conclusión)

Período	Total	Bebidas	Almacén	Panadería	Lácteos	Carnicería	Verdulería	Rotisería	Limpieza	Indumentaria	Electrónicos	Otros	
Miles de pesos													
Tierra del Fuego													
2018*	Jul	533.815	51.527	153.144	10.834	59.130	55.356	49.296	s	65.215	18.363	s	34.426
	Ago	533.232	50.600	153.633	11.031	60.532	56.324	53.307	s	65.087	14.365	s	37.033
	Sep	518.836	53.427	153.821	10.582	57.739	56.709	50.545	s	66.844	14.266	s	29.905
	Oct	543.771	56.550	161.921	11.464	51.325	59.161	54.738	s	74.061	15.444	s	32.094
	Nov	562.510	61.040	167.610	11.538	51.258	61.305	59.327	s	74.965	15.849	s	34.329
	Dic	717.767	93.826	194.536	11.830	71.154	78.162	63.256	s	83.785	23.618	s	58.938
2019*	Ene	535.531	53.752	155.123	9.355	58.978	56.504	55.920	s	73.395	17.395	s	35.210
	Feb	547.670	53.244	158.281	11.130	58.462	61.599	55.743	s	70.927	16.672	s	34.824
	Mar	649.831	60.078	189.117	13.030	75.085	77.594	64.875	s	83.698	17.801	s	39.179
	Abr	626.726	60.045	196.231	12.534	70.998	71.401	58.575	s	78.665	16.452	s	31.780
	May	617.827	53.023	184.510	12.243	71.293	70.698	59.087	s	79.755	19.712	s	34.512
	Jun	678.040	60.568	195.555	13.128	79.322	78.239	62.783	s	84.327	25.413	s	36.647
	Jul	689.630	66.703	205.691	13.894	63.313	70.787	70.574	s	86.871	27.152	s	40.573
Tucumán													
2018*	Jul	822.823	109.706	219.810	22.425	72.286	98.668	17.066	6.233	114.130	24.993	67.173	70.334
	Ago	832.309	108.861	213.205	22.019	73.235	106.155	18.485	6.339	115.817	18.024	57.837	92.332
	Sep	839.875	135.595	206.305	21.865	74.337	107.175	18.298	6.461	123.287	21.330	59.180	66.040
	Oct	931.495	122.309	230.542	24.770	81.001	118.039	20.336	6.944	137.277	23.356	86.116	80.806
	Nov	934.129	139.498	223.262	22.933	78.114	108.576	21.388	7.210	140.477	22.529	86.020	84.122
	Dic	1.176.237	232.823	278.645	28.640	85.113	125.160	25.893	9.833	149.005	28.665	89.163	123.296
2019*	Ene	859.077	105.470	210.370	22.584	73.254	103.275	21.758	6.586	139.684	23.956	60.317	91.824
	Feb	834.578	106.209	212.308	22.821	76.358	112.385	22.924	6.782	130.070	18.851	51.080	74.789
	Mar	990.072	110.428	266.997	27.473	92.595	138.094	24.675	7.909	147.385	24.435	63.847	86.236
	Abr	972.965	98.184	289.133	27.704	91.054	135.540	22.469	7.576	141.663	24.071	57.353	78.217
	May	982.759	93.927	272.390	27.715	94.728	128.526	19.844	7.945	147.767	35.966	69.175	84.777
	Jun	1.022.577	96.154	279.546	29.355	99.177	127.424	19.206	8.803	152.781	35.673	84.570	89.888
	Jul	973.792	92.500	269.846	27.294	97.475	113.401	17.453	8.400	142.432	27.969	81.831	95.190

Fuente: INDEC, Dirección Nacional de Estadísticas y Precios de la Producción y el Comercio, Dirección de Estadísticas del Sector Terciario y Precios.

Cuadro 2.1.2.4 Encuesta de supermercados. Ventas totales a precios corrientes por boca de expendio, metro cuadrado y operación, según jurisdicción. Julio 2018-julio 2019

Período	Ventas totales	Cantidad de bocas	Ventas por boca	Superficie del área de ventas	Ventas por m ²	Cantidad de operaciones	Ventas por operación
	Miles de pesos	Unidades	Miles de pesos	m ²	Pesos	Unidades	Pesos
Total							
2018* Jul	39.278.450	2.937	13.374	3.217.899	12.206	75.211.782	522
Ago	39.491.907	2.945	13.410	3.220.628	12.262	76.047.045	519
Sep	39.925.549	2.961	13.484	3.227.007	12.372	73.937.034	540
Oct	43.420.254	2.956	14.689	3.228.203	13.450	77.952.720	557
Nov	44.849.446	2.956	15.172	3.234.510	13.866	75.761.534	592
Dic	57.203.956	2.956	19.352	3.234.235	17.687	82.268.874	695
2019* Ene	45.433.624	2.954	15.380	3.237.087	14.035	73.774.329	616
Feb	44.592.145	2.954	15.096	3.237.676	13.773	70.967.046	628
Mar	51.122.164	2.954	17.306	3.237.650	15.790	77.779.185	657
Abr	49.672.339	2.954	16.815	3.237.650	15.342	75.852.977	655
May	50.829.266	2.951	17.224	3.238.132	15.697	73.582.703	691
Jun	54.474.761	2.953	18.447	3.238.626	16.820	72.832.616	748
Jul	55.080.667	2.950	18.671	3.238.689	17.007	82.961.761	664
Ciudad Autónoma de Buenos Aires							
2018* Jul	6.290.839	895	7.029	465.029	13.528	16.921.356	372
Ago	6.457.769	900	7.175	466.531	13.842	17.498.259	369
Sep	6.570.023	916	7.173	472.159	13.915	17.214.226	382
Oct	7.096.583	910	7.798	470.755	15.075	18.501.452	384
Nov	7.351.216	906	8.114	470.030	15.640	17.874.136	411
Dic	8.352.333	906	9.219	470.030	17.770	17.732.235	471
2019* Ene	6.671.981	905	7.372	469.879	14.199	16.435.034	406
Feb	6.913.227	905	7.639	469.879	14.713	16.179.840	427
Mar	8.388.285	906	9.259	469.978	17.848	18.301.161	458
Abr	8.488.613	906	9.369	469.978	18.062	18.284.447	464
May	8.404.377	904	9.297	469.485	17.901	17.884.150	470
Jun	8.909.455	906	9.834	469.979	18.957	16.829.418	529
Jul	8.981.716	905	9.925	469.160	19.144	17.128.122	524
24 partidos del Gran Buenos Aires							
2018* Jul	9.401.063	541	17.377	711.041	13.222	13.819.954	680
Ago	9.390.171	540	17.389	711.153	13.204	13.937.062	674
Sep	9.556.505	542	17.632	712.087	13.420	13.637.935	701
Oct	10.261.561	540	19.003	711.550	14.421	14.261.776	720
Nov	10.764.026	543	19.823	715.484	15.044	13.856.717	777
Dic	13.910.995	543	25.619	715.484	19.443	15.339.330	907
2019* Ene	10.220.547	542	18.857	715.030	14.294	13.345.070	766
Feb	10.383.757	542	19.158	715.030	14.522	12.946.085	802
Mar	12.130.999	542	22.382	715.030	16.966	14.333.321	846
Abr	11.569.580	542	21.346	715.030	16.181	13.866.773	834
May	12.010.136	541	22.200	714.747	16.803	13.166.671	912
Jun	12.959.210	541	23.954	714.747	18.131	13.286.363	975
Jul	12.846.489	540	23.790	714.403	17.982	22.347.636	575

(continúa)

2. Comercio y servicios

Cuadro 2.1.2.4 (continuación)

Período	Ventas totales	Cantidad de bocas	Ventas por boca	Superficie del área de ventas	Ventas por m ²	Cantidad de operaciones	Ventas por operación
	Miles de pesos	Unidades	Miles de pesos	m ²	Pesos	Unidades	Pesos
Resto de Buenos Aires							
2018* Jul	4.033.885	318	12.685	361.055	11.172	6.501.862	620
Ago	3.941.186	320	12.316	361.794	10.893	6.583.469	599
Sep	4.060.900	318	12.770	361.321	11.239	6.484.264	626
Oct	4.486.453	318	14.108	361.321	12.417	6.863.277	654
Nov	4.606.798	318	14.487	361.321	12.750	6.681.268	690
Dic	6.216.218	319	19.487	361.411	17.200	7.494.880	829
2019* Ene	5.440.399	320	17.001	361.738	15.040	7.105.254	766
Feb	5.028.117	320	15.713	361.738	13.900	6.746.445	745
Mar	5.139.944	320	16.062	361.738	14.209	6.848.265	751
Abr	5.054.789	320	15.796	361.738	13.974	6.804.565	743
May	5.237.189	319	16.418	361.471	14.489	6.462.376	810
Jun	5.589.691	319	17.523	361.471	15.464	6.386.169	875
Jul	5.715.027	320	17.859	362.711	15.756	6.495.132	880
Catamarca							
2018* Jul	226.338	10	22.634	15.073	15.016	379.543	596
Ago	227.690	10	22.769	15.073	15.106	375.212	607
Sep	232.562	10	23.256	15.073	15.429	359.839	646
Oct	269.770	10	26.977	15.073	17.898	385.331	700
Nov	272.875	10	27.287	15.073	18.104	366.759	744
Dic	338.109	10	33.811	15.073	22.431	422.982	799
2019* Ene	263.630	10	26.363	15.073	17.490	355.251	742
Feb	252.346	10	25.235	15.073	16.742	329.999	765
Mar	301.360	10	30.136	15.073	19.993	379.362	794
Abr	296.387	10	29.639	15.073	19.663	363.400	816
May	313.467	10	31.347	15.073	20.797	364.483	860
Jun	326.183	10	32.618	15.073	21.640	368.498	885
Jul	333.433	10	33.343	15.073	22.121	374.789	890
Chaco							
2018* Jul	382.509	22	17.387	29.121	13.135	733.782	521
Ago	382.055	22	17.366	29.121	13.120	712.714	536
Sep	400.258	23	17.403	29.251	13.684	690.795	579
Oct	413.267	24	17.219	29.371	14.071	756.538	546
Nov	428.850	24	17.869	29.371	14.601	734.251	584
Dic	560.545	24	23.356	29.371	19.085	802.421	699
2019* Ene	430.201	25	17.208	30.716	14.006	715.521	601
Feb	407.136	25	16.285	30.716	13.255	681.662	597
Mar	479.004	25	19.160	30.716	15.595	742.418	645
Abr	464.987	25	18.599	30.716	15.138	759.048	613
May	482.168	26	18.545	32.016	15.060	744.681	647
Jun	520.278	26	20.011	32.016	16.251	737.786	705
Jul	516.601	26	19.869	32.016	16.136	757.517	682

(continúa)

Cuadro 2.1.2.4 (continuación)

Período	Ventas totales	Cantidad de bocas	Ventas por boca	Superficie del área de ventas	Ventas por m ²	Cantidad de operaciones	Ventas por operación
	Miles de pesos	Unidades	Miles de pesos	m ²	Pesos	Unidades	Pesos
Chubut							
2018* Jul	1.307.671	57	22.942	80.706	16.203	1.865.759	701
Ago	1.318.674	57	23.135	80.706	16.339	1.872.647	704
Sep	1.313.939	57	23.052	80.706	16.280	1.800.031	730
Oct	1.428.964	57	25.070	80.706	17.706	1.883.031	759
Nov	1.466.220	57	25.723	80.706	18.167	1.834.158	799
Dic	1.925.705	57	33.784	80.706	23.861	2.050.548	939
2019* Ene	1.532.421	57	26.885	80.706	18.988	1.829.174	838
Feb	1.461.672	57	25.643	80.706	18.111	1.695.288	862
Mar	1.646.883	57	28.893	80.706	20.406	1.831.793	899
Abr	1.595.768	57	27.996	80.706	19.773	1.764.223	905
May	1.637.428	57	28.727	80.706	20.289	1.727.957	948
Jun	1.759.045	57	30.860	80.706	21.796	1.737.750	1.012
Jul	1.833.944	57	32.174	80.706	22.724	1.800.487	1.019
Córdoba							
2018* Jul	3.371.902	228	14.789	359.057	9.391	6.203.897	544
Ago	3.455.366	228	15.155	359.057	9.623	6.333.227	546
Sep	3.535.332	228	15.506	359.534	9.833	6.091.016	580
Oct	3.835.370	228	16.822	359.534	10.668	6.389.829	600
Nov	3.951.609	228	17.332	359.534	10.991	6.242.594	633
Dic	5.069.504	228	22.235	359.534	14.100	6.833.364	742
2019* Ene	4.345.915	228	19.061	361.234	12.031	6.292.966	691
Feb	4.161.699	228	18.253	361.234	11.521	6.154.309	676
Mar	4.683.594	227	20.633	361.109	12.970	6.562.014	714
Abr	4.509.342	227	19.865	361.109	12.487	6.290.098	717
May	4.588.071	225	20.391	360.821	12.716	6.127.542	749
Jun	4.864.728	225	21.621	360.821	13.482	6.178.361	787
Jul	4.925.782	225	21.892	360.821	13.652	6.325.335	779
Corrientes							
2018* Jul	578.576	57	10.150	57.367	10.085	2.151.880	269
Ago	577.659	57	10.134	57.010	10.133	2.168.380	266
Sep	591.631	57	10.379	57.010	10.378	2.093.086	283
Oct	651.902	57	11.437	57.057	11.425	2.238.395	291
Nov	646.064	57	11.334	57.057	11.323	2.121.407	305
Dic	806.419	54	14.934	55.464	14.539	2.309.650	349
2019* Ene	639.511	54	11.843	55.793	11.462	1.774.728	360
Feb	609.985	54	11.296	55.793	10.933	1.740.664	350
Mar	691.545	54	12.806	55.793	12.395	1.886.289	367
Abr	689.287	54	12.765	55.793	12.354	1.886.351	365
May	714.505	54	13.232	55.793	12.806	1.824.217	392
Jun	741.049	54	13.723	55.793	13.282	1.884.743	393
Jul	755.136	53	14.248	55.558	13.592	1.895.527	398

(continúa)

2. Comercio y servicios

Cuadro 2.1.2.4 (continuación)

Período	Ventas totales	Cantidad de bocas	Ventas por boca	Superficie del área de ventas	Ventas por m ²	Cantidad de operaciones	Ventas por operación	
	Miles de pesos	Unidades	Miles de pesos	m ²	Pesos	Unidades	Pesos	
Entre Ríos								
2018*	Jul	802.384	109	7.361	91.297	8.789	1.835.718	437
	Ago	817.718	110	7.434	91.496	8.937	1.834.334	446
	Sep	845.136	110	7.683	91.366	9.250	1.841.564	459
	Oct	905.710	110	8.234	91.366	9.913	1.924.729	471
	Nov	928.684	110	8.443	91.366	10.164	1.850.913	502
	Dic	1.207.795	110	10.980	91.366	13.219	2.007.133	602
2019*	Ene	994.670	110	9.042	91.366	10.887	1.836.349	542
	Feb	960.486	110	8.732	91.366	10.513	1.771.347	542
	Mar	1.078.371	110	9.803	91.366	11.803	1.945.183	554
	Abr	1.026.808	110	9.335	91.366	11.238	1.856.592	553
	May	1.043.247	110	9.484	91.366	11.418	1.790.880	583
	Jun	1.123.885	110	10.217	91.366	12.301	1.779.642	632
	Jul	1.173.339	109	10.765	91.169	12.870	1.827.396	642
Formosa								
2018*	Jul	299.597	17	17.623	32.504	9.217	1.220.359	245
	Ago	288.127	17	16.949	32.504	8.864	1.164.839	247
	Sep	310.925	17	18.290	32.504	9.566	1.201.012	259
	Oct	336.272	17	19.781	32.504	10.346	1.176.480	286
	Nov	358.444	17	21.085	32.504	11.028	1.252.247	286
	Dic	405.202	17	23.835	32.504	12.466	1.406.892	288
2019*	Ene	327.429	17	19.261	32.504	10.074	1.131.574	289
	Feb	302.664	17	17.804	32.504	9.312	1.003.784	302
	Mar	360.801	17	21.224	32.504	11.100	1.189.200	303
	Abr	372.529	17	21.913	32.504	11.461	1.228.519	303
	May	388.258	17	22.839	32.504	11.945	1.214.135	320
	Jun	400.144	17	23.538	32.504	12.311	1.251.436	320
	Jul	391.980	17	23.058	32.504	12.059	1.207.158	325
Jujuy								
2018*	Jul	555.139	36	15.421	54.035	10.274	1.235.013	450
	Ago	558.254	37	15.088	54.570	10.230	1.213.005	460
	Sep	565.983	37	15.297	54.570	10.372	1.153.610	491
	Oct	613.697	37	16.586	54.570	11.246	1.187.080	517
	Nov	619.010	38	16.290	55.152	11.224	1.144.996	541
	Dic	780.678	38	20.544	55.152	14.155	1.313.178	594
2019*	Ene	637.041	38	16.764	55.152	11.551	1.149.321	554
	Feb	594.246	38	15.638	55.152	10.775	1.082.086	549
	Mar	702.149	38	18.478	55.152	12.731	1.157.876	606
	Abr	675.924	38	17.787	55.152	12.256	1.121.143	603
	May	720.289	38	18.955	55.152	13.060	1.156.994	623
	Jun	735.628	38	19.359	55.152	13.338	1.107.137	664
	Jul	792.613	38	20.858	55.152	14.371	1.183.862	670

(continúa)

Cuadro 2.1.2.4 (continuación)

Período	Ventas totales	Cantidad de bocas	Ventas por boca	Superficie del área de ventas	Ventas por m ²	Cantidad de operaciones	Ventas por operación
	Miles de pesos	Unidades	Miles de pesos	m ²	Pesos	Unidades	Pesos
La Pampa							
2018* Jul	391.201	25	15.648	25.335	15.441	559.692	699
Ago	400.241	25	16.010	25.335	15.798	572.127	700
Sep	390.777	25	15.631	25.335	15.424	533.274	733
Oct	452.341	25	18.094	25.335	17.854	582.125	777
Nov	473.095	25	18.924	25.335	18.674	543.140	871
Dic	597.709	25	23.908	25.335	23.592	619.608	965
2019* Ene	461.905	25	18.476	25.335	18.232	538.842	857
Feb	456.677	25	18.267	25.335	18.026	517.789	882
Mar	515.139	25	20.606	25.335	20.333	669.680	769
Abr	507.306	25	20.292	25.335	20.024	542.051	936
May	528.487	25	21.139	25.335	20.860	537.400	983
Jun	523.707	25	20.948	25.335	20.671	508.761	1.029
Jul	550.414	25	22.017	25.335	21.725	535.923	1.027
La Rioja							
2018* Jul	211.612	16	13.226	16.233	13.036	443.714	477
Ago	214.297	16	13.394	16.233	13.201	431.349	497
Sep	211.519	16	13.220	16.233	13.030	418.504	505
Oct	241.521	16	15.095	16.233	14.878	434.033	556
Nov	248.485	16	15.530	16.233	15.307	426.225	583
Dic	306.908	17	18.053	16.533	18.563	479.403	640
2019* Ene	239.920	14	17.137	15.533	15.446	413.665	580
Feb	230.826	14	16.488	15.533	14.860	395.982	583
Mar	275.617	14	19.687	15.533	17.744	440.359	626
Abr	271.100	14	19.364	15.533	17.453	426.533	636
May	291.251	14	20.804	15.533	18.750	425.719	684
Jun	288.840	14	20.631	15.533	18.595	424.785	680
Jul	295.010	14	21.072	15.533	18.992	421.642	700
Mendoza							
2018* Jul	2.063.516	153	13.487	244.346	8.445	3.580.741	576
Ago	2.088.784	153	13.652	244.346	8.548	3.638.717	574
Sep	2.094.683	153	13.691	244.346	8.573	3.510.650	597
Oct	2.236.462	153	14.617	244.346	9.153	3.653.132	612
Nov	2.310.900	153	15.104	244.346	9.457	3.585.817	644
Dic	3.113.431	153	20.349	244.346	12.742	4.145.703	751
2019* Ene	2.432.556	153	15.899	244.346	9.955	3.624.105	671
Feb	2.353.716	153	15.384	244.346	9.633	3.369.541	699
Mar	2.780.694	153	18.174	244.346	11.380	3.753.521	741
Abr	2.603.413	153	17.016	244.346	10.655	3.569.617	729
May	2.681.984	153	17.529	244.346	10.976	3.464.425	774
Jun	2.891.908	153	18.901	244.346	11.835	3.522.223	821
Jul	2.917.980	153	19.072	244.346	11.942	3.618.119	806

(continúa)

2. Comercio y servicios

Cuadro 2.1.2.4 (continuación)

Período	Ventas totales	Cantidad de bocas	Ventas por boca	Superficie del área de ventas	Ventas por m ²	Cantidad de operaciones	Ventas por operación
	Miles de pesos	Unidades	Miles de pesos	m ²	Pesos	Unidades	Pesos
Misiones							
2018* Jul	561.138	15	37.409	34.052	16.479	977.866	574
Ago	574.208	15	38.281	34.052	16.862	974.141	589
Sep	578.262	15	38.551	34.052	16.981	939.872	615
Oct	621.247	15	41.416	34.052	18.244	1.108.781	560
Nov	648.409	15	43.227	34.052	19.041	949.375	683
Dic	825.552	15	55.037	34.052	24.244	1.025.988	805
2019* Ene	653.776	15	43.585	34.052	19.199	874.500	748
Feb	640.359	15	42.691	34.052	18.805	871.057	735
Mar	735.646	15	49.043	34.052	21.603	959.480	767
Abr	712.705	15	47.514	34.052	20.930	915.148	779
May	748.261	15	49.884	34.052	21.974	924.933	809
Jun	786.923	15	52.462	34.052	23.109	980.864	802
Jul	801.600	15	53.440	34.052	23.540	1.000.450	801
Neuquén							
2018* Jul	1.422.828	65	21.890	92.846	15.325	1.989.898	715
Ago	1.419.354	65	21.836	92.846	15.287	1.976.919	718
Sep	1.385.216	65	21.311	92.846	14.919	1.872.612	740
Oct	1.537.297	65	23.651	92.846	16.557	1.989.915	773
Nov	1.580.498	65	24.315	92.846	17.023	1.953.143	809
Dic	2.114.298	66	32.035	93.868	22.524	2.214.185	955
2019* Ene	1.767.619	66	26.782	93.868	18.831	2.086.343	847
Feb	1.697.309	66	25.717	93.868	18.082	1.936.444	877
Mar	1.895.047	66	28.713	93.868	20.188	2.041.345	928
Abr	1.812.116	66	27.456	93.868	19.305	1.941.544	933
May	1.848.934	66	28.014	93.868	19.697	1.910.027	968
Jun	2.013.608	66	30.509	93.868	21.451	1.932.764	1.042
Jul	2.180.655	67	32.547	94.566	23.060	2.060.483	1.058
Río Negro							
2018* Jul	1.323.052	81	16.334	87.981	15.038	2.196.125	602
Ago	1.319.962	81	16.296	87.981	15.003	2.203.840	599
Sep	1.296.290	81	16.004	87.981	14.734	2.097.226	618
Oct	1.442.511	81	17.809	87.981	16.396	2.212.031	652
Nov	1.466.604	81	18.106	87.981	16.669	2.250.080	652
Dic	1.971.806	80	24.648	87.225	22.606	2.526.073	781
2019* Ene	1.735.026	81	21.420	87.981	19.720	2.436.696	712
Feb	1.604.780	81	19.812	87.981	18.240	2.246.645	714
Mar	1.707.326	81	21.078	87.981	19.406	2.310.118	739
Abr	1.643.698	81	20.293	87.981	18.682	2.194.490	749
May	1.676.529	81	20.698	87.981	19.055	2.123.611	789
Jun	1.821.716	81	22.490	87.981	20.706	2.139.604	851
Jul	1.983.586	81	24.489	87.981	22.546	2.244.052	884

(continúa)

Cuadro 2.1.2.4 (continuación)

Período	Ventas totales	Cantidad de bocas	Ventas por boca	Superficie del área de ventas	Ventas por m ²	Cantidad de operaciones	Ventas por operación
	Miles de pesos	Unidades	Miles de pesos	m ²	Pesos	Unidades	Pesos
Salta							
2018* Jul	745.925	52	14.345	63.669	11.716	1.536.146	486
Ago	730.668	52	14.051	63.669	11.476	1.506.157	485
Sep	751.949	51	14.744	63.481	11.845	1.461.565	514
Oct	837.839	52	16.112	63.711	13.151	1.526.732	549
Nov	839.790	51	16.466	63.488	13.228	1.468.246	572
Dic	1.050.637	51	20.601	63.488	16.549	1.625.937	646
2019* Ene	815.127	51	15.983	63.488	12.839	1.415.299	576
Feb	783.030	50	15.661	63.265	12.377	1.340.954	584
Mar	924.754	50	18.495	63.265	14.617	1.444.507	640
Abr	911.853	50	18.237	63.265	14.413	1.456.500	626
May	916.495	51	17.970	63.533	14.425	1.403.892	653
Jun	968.282	51	18.986	63.533	15.241	1.417.473	683
Jul	1.017.119	50	20.342	63.253	16.080	1.482.858	686
San Juan							
2018* Jul	410.659	24	17.111	47.376	8.668	717.006	573
Ago	412.722	24	17.197	47.376	8.712	713.872	578
Sep	419.665	24	17.486	47.376	8.858	694.586	604
Oct	468.452	25	18.738	50.116	9.347	723.048	648
Nov	484.168	26	18.622	52.856	9.160	702.252	689
Dic	626.926	26	24.113	52.856	11.861	818.657	766
2019* Ene	489.225	26	18.816	52.856	9.256	705.851	693
Feb	468.019	26	18.001	52.856	8.855	658.911	710
Mar	544.808	26	20.954	52.856	10.307	727.260	749
Abr	524.464	26	20.172	52.856	9.923	697.322	752
May	537.288	26	20.665	52.856	10.165	680.228	790
Jun	571.277	26	21.972	52.856	10.808	703.089	813
Jul	570.496	26	21.942	52.856	10.793	714.974	798
San Luis							
2018* Jul	341.026	16	21.314	32.168	10.601	755.759	451
Ago	335.647	16	20.978	32.168	10.434	751.901	446
Sep	330.941	16	20.684	32.168	10.288	697.781	474
Oct	381.386	16	23.837	32.168	11.856	718.386	531
Nov	392.948	16	24.559	32.168	12.215	697.872	563
Dic	501.481	16	31.343	32.168	15.589	818.274	613
2019* Ene	420.866	16	26.304	32.168	13.083	712.081	591
Feb	398.663	16	24.916	32.168	12.393	676.983	589
Mar	459.311	16	28.707	32.168	14.279	753.535	610
Abr	432.702	16	27.044	32.168	13.451	714.736	605
May	451.992	16	28.250	32.168	14.051	707.592	639
Jun	479.000	16	29.937	32.168	14.891	720.482	665
Jul	489.661	16	30.604	32.168	15.222	729.836	671

(continúa)

2. Comercio y servicios

Cuadro 2.1.2.4 (continuación)

Período	Ventas totales	Cantidad de bocas	Ventas por boca	Superficie del área de ventas	Ventas por m ²	Cantidad de operaciones	Ventas por operación
	Miles de pesos	Unidades	Miles de pesos	m ²	Pesos	Unidades	Pesos
Santa Cruz							
2018* Jul	977.246	35	27.921	48.023	20.350	1.332.856	733
Ago	965.752	35	27.593	48.023	20.110	1.336.432	723
Sep	964.491	35	27.557	48.023	20.084	1.257.676	767
Oct	1.050.547	35	30.016	48.023	21.876	1.327.384	791
Nov	1.069.826	35	30.566	48.023	22.277	1.321.701	809
Dic	1.379.527	35	39.415	48.023	28.727	1.462.257	943
2019* Ene	1.018.929	35	29.112	48.023	21.218	1.229.368	829
Feb	1.051.938	35	30.055	48.023	21.905	1.210.720	869
Mar	1.187.450	35	33.927	48.023	24.727	1.333.646	890
Abr	1.163.796	35	33.251	48.023	24.234	1.276.129	912
May	1.183.209	35	33.806	48.023	24.639	1.238.635	955
Jun	1.334.233	35	38.121	48.023	27.783	1.270.806	1.050
Jul	1.335.808	35	38.166	48.023	27.816	1.269.990	1.052
Santa Fe							
2018* Jul	1.921.432	97	19.809	152.562	12.594	5.481.618	351
Ago	1.946.380	97	20.066	152.562	12.758	5.483.743	355
Sep	1.862.866	97	19.205	152.562	12.211	5.226.940	356
Oct	2.048.284	97	21.116	152.562	13.426	5.362.639	382
Nov	2.107.534	97	21.727	152.562	13.814	5.251.608	401
Dic	2.821.577	98	28.792	153.223	18.415	5.877.291	480
2019* Ene	2.180.111	98	22.246	153.223	14.228	5.263.434	414
Feb	2.146.122	99	21.678	154.035	13.933	5.043.824	425
Mar	2.497.845	99	25.231	154.035	16.216	5.508.659	453
Abr	2.393.001	99	24.172	154.035	15.535	5.341.085	448
May	2.471.400	100	24.714	154.280	16.019	5.225.074	473
Jun	2.803.063	100	28.031	154.280	18.169	5.370.480	522
Jul	2.647.196	100	26.472	154.280	17.158	5.248.791	504
Santiago del Estero							
2018* Jul	302.274	15	20.152	29.090	10.391	603.859	501
Ago	303.682	15	20.245	29.090	10.439	604.860	502
Sep	296.986	15	19.799	29.090	10.209	556.543	534
Oct	327.554	15	21.837	29.090	11.260	565.652	579
Nov	336.753	15	22.450	29.090	11.576	552.605	609
Dic	426.595	15	28.440	29.090	14.665	632.385	675
2019* Ene	320.213	15	21.348	29.090	11.008	550.852	581
Feb	303.125	15	20.208	29.090	10.420	516.149	587
Mar	355.690	15	23.713	29.090	12.227	562.628	632
Abr	352.480	15	23.499	29.090	12.117	545.309	646
May	353.715	15	23.581	29.090	12.159	533.574	663
Jun	362.294	15	24.153	29.090	12.454	528.053	686
Jul	361.662	15	24.111	29.090	12.433	486.492	743

(continúa)

Cuadro 2.1.2.4 (conclusión)

Período	Ventas totales	Cantidad de bocas	Ventas por boca	Superficie del área de ventas	Ventas por m ²	Cantidad de operaciones	Ventas por operación
	Miles de pesos	Unidades	Miles de pesos	m ²	Pesos	Unidades	Pesos
Tierra del Fuego							
2018* Jul	533.815	16	33.363	22.155	24.095	665.522	802
Ago	533.232	16	33.327	22.155	24.068	660.970	807
Sep	518.836	16	32.427	22.155	23.418	665.996	779
Oct	543.771	16	33.986	22.155	24.544	700.860	776
Nov	562.510	16	35.157	22.155	25.390	695.063	809
Dic	717.767	16	44.860	22.155	32.397	761.779	942
2019* Ene	535.531	16	33.471	22.155	24.172	646.978	828
Feb	547.670	16	34.229	22.155	24.720	625.217	876
Mar	649.831	16	40.614	22.155	29.331	712.375	912
Abr	626.726	16	39.170	22.155	28.288	675.347	928
May	617.827	16	38.614	22.155	27.887	653.884	945
Jun	678.040	16	42.377	22.155	30.604	656.983	1.032
Jul	689.630	16	43.102	22.155	31.127	693.208	995
Tucumán							
2018* Jul	822.823	37	22.238	65.776	12.509	1.501.857	548
Ago	832.309	37	22.495	65.776	12.654	1.498.869	555
Sep	839.875	37	22.699	65.776	12.769	1.436.431	585
Oct	931.495	37	25.176	65.776	14.162	1.480.084	629
Nov	934.129	37	25.247	65.776	14.202	1.404.961	665
Dic	1.176.237	37	31.790	65.776	17.882	1.548.721	759
2019* Ene	859.077	37	23.218	65.776	13.061	1.306.073	658
Feb	834.578	37	22.556	65.776	12.688	1.225.321	681
Mar	990.072	37	26.759	65.776	15.052	1.385.190	715
Abr	972.965	37	26.296	65.776	14.792	1.332.007	730
May	982.759	37	26.561	65.776	14.941	1.289.623	762
Jun	1.022.577	37	27.637	65.776	15.546	1.108.946	922
Jul	973.792	37	26.319	65.776	14.805	1.111.982	876

Fuente: INDEC, Dirección Nacional de Estadísticas y Precios de la Producción y el Comercio. Dirección de Estadísticas del Sector Terciario y Precios.

2. Comercio y servicios

Cuadro 2.1.2.5 Encuesta de supermercados. Personal ocupado, costo laboral y sueldos y salarios promedio. Julio 2018-julio 2019

Período	Personal ocupado		Sueldos y salarios brutos	
	Gerentes, supervisores y otro personal jerárquico	Cajeros, administrativos, reposidores y otros	Gerentes, supervisores y otro personal jerárquico	Cajeros, administrativos, reposidores y otros
	Miles de pesos			
2018* Julio	11.185	88.352	718.054	2.571.432
Agosto	11.148	88.086	672.723	2.529.361
Septiembre	11.068	87.529	661.945	2.475.402
Octubre	11.073	87.135	703.422	2.692.477
Noviembre	10.991	86.680	725.074	2.747.646
Diciembre	10.980	87.357	904.435	3.747.501
2019* Enero	10.993	87.459	785.298	3.021.505
Febrero	10.936	86.909	823.324	2.939.816
Marzo	10.864	86.562	965.723	3.067.607
Abril	10.840	85.988	853.190	3.295.675
Mayo	10.815	85.552	854.634	3.245.577
Junio	10.799	85.330	1.099.394	4.502.533
Julio	10.829	84.587	890.031	3.471.639

Fuente: INDEC, Dirección Nacional de Estadísticas y Precios de la Producción y el Comercio. Dirección de Estadísticas del Sector Terciario y Precios.

Cuadro 2.1.2.6 Encuesta de autoservicios mayoristas. Ventas totales a precios corrientes y a precios constantes y variación porcentual. Julio 2018-julio 2019

Período	Ventas totales		Variación porcentual respecto al mismo período del año anterior	
	a precios corrientes	a precios constantes	a precios corrientes	a precios constantes
	Millones de pesos		%	
2018* Julio	6.667,2	4.526,8	29,6	-0,8
Agosto	6.587,9	4.331,6	29,7	-2,7
Septiembre	6.228,7	3.731,3	22,4	-15,2
Octubre	6.825,9	3.848,5	38,8	-8,4
Noviembre	7.040,9	3.818,3	32,7	-14,6
Diciembre	8.526,4	4.511,8	38,1	-12,3
2019* Enero	6.886,6	3.502,5	37,2	-15,2
Febrero	7.043,2	3.467,0	43,7	-12,4
Marzo	8.185,4	3.888,3	39,5	-16,0
Abril	8.112,0	3.717,5	46,3	-13,0
Mayo	8.588,7	3.784,0	45,9	-13,5
Junio	8.860,5	3.783,6	43,0	-13,5
Julio	9.160,0	3.831,5	37,4	-15,4

Fuente: INDEC, Dirección Nacional de Estadísticas y Precios de la Producción y el Comercio. Dirección de Estadísticas del Sector Terciario y Precios.

Cuadro 2.1.2.7 Encuesta de autoservicios mayoristas. Ventas totales a precios corrientes por canal de venta y medio de pago. Julio 2018-julio 2019

Período	Ventas totales	Canal de venta		Medios de pago			
		Salón de ventas	Canales online	Efectivo	Tarjetas de débito	Tarjetas de crédito	Otros medios
Miles de pesos							
2018* Julio	6.667.170	6.641.295	25.876	3.845.236	1.216.320	839.135	766.479
Agosto	6.587.856	6.554.944	32.912	3.725.615	1.162.261	940.576	759.403
Septiembre	6.228.742	6.198.760	29.983	3.391.683	1.263.070	1.032.304	541.685
Octubre	6.825.887	6.796.312	29.575	3.838.373	1.210.782	1.036.840	739.891
Noviembre	7.040.867	7.008.830	32.037	3.793.250	1.282.689	1.126.939	837.989
Diciembre	8.526.440	8.486.741	39.700	4.630.615	1.693.692	1.224.498	977.635
2019* Enero	6.886.632	6.831.220	55.412	3.751.523	1.254.396	1.015.024	865.689
Febrero	7.043.166	7.003.901	39.265	3.807.945	1.311.342	1.017.828	906.051
Marzo	8.185.419	8.171.337	14.082	4.291.522	1.599.990	1.258.627	1.035.280
Abril	8.112.012	8.077.563	34.448	4.268.446	1.483.724	1.233.958	1.125.883
Mayo	8.588.680	8.542.836	45.844	4.483.472	1.540.622	1.274.187	1.290.399
Junio	8.860.500	8.787.868	72.632	4.540.841	1.736.060	1.305.388	1.278.212
Julio	9.160.048	9.072.619	87.429	4.759.136	1.730.464	1.282.712	1.387.735

Fuente: INDEC, Dirección Nacional de Estadísticas y Precios de la Producción y el Comercio. Dirección de Estadísticas del Sector Terciario y Precios.

2. Comercio y servicios

Cuadro 2.1.2.8 Encuesta de autoservicios mayoristas. Ventas totales a precios corrientes por grupo de artículos y jurisdicción. Julio 2018-julio 2019

Período	Total	Bebidas	Almacén	Panadería	Lácteos	Carnicería	Verdulería y frutería	Artículos de limpieza y perfumería	Indumentaria, calzado y textiles para el hogar	Electrónicos y artículos para el hogar	Otros	
Miles de pesos												
Total												
2018*	Jul	6.667.170	783.652	3.092.242	17.124	410.178	116.062	32.017	1.738.813	1.555	75.647	399.881
	Ago	6.587.856	752.154	2.961.036	17.662	428.448	119.037	32.701	1.793.280	1.497	75.004	407.037
	Sep	6.228.742	715.615	2.765.243	17.993	432.646	123.330	33.834	1.685.321	1.829	68.926	384.005
	Oct	6.825.887	884.682	2.917.887	19.100	444.279	127.190	34.399	1.923.134	1.760	75.286	398.169
	Nov	7.040.867	1.029.216	2.971.435	21.213	437.924	120.259	36.199	1.914.279	1.602	82.804	425.936
	Dic	8.526.440	1.574.545	3.390.403	26.491	470.070	147.661	40.403	2.179.926	1.854	135.876	559.211
2019*	Ene	6.886.632	889.699	2.784.988	16.922	425.137	108.021	28.192	2.123.810	1.681	95.126	413.055
	Feb	7.043.166	875.897	2.943.805	16.824	440.931	116.226	30.164	2.114.313	1.631	78.748	424.628
	Mar	8.185.419	942.595	3.577.653	20.264	547.351	148.554	34.987	2.318.817	1.634	84.701	508.863
	Abr	8.112.012	931.613	3.513.448	19.010	545.869	130.687	28.792	2.345.771	1.780	89.598	505.445
	May	8.588.680	944.847	3.791.945	19.206	612.357	125.221	17.221	2.498.821	2.795	99.911	476.356
	Jun	8.860.500	945.440	3.965.181	20.132	634.151	126.170	18.473	2.534.729	2.764	123.462	489.999
	Jul	9.160.048	991.285	4.089.276	18.932	620.290	128.484	18.933	2.603.948	2.708	162.183	524.008
Ciudad Autónoma de Buenos Aires												
2018*	Jul	234.580	27.760	108.927	-	13.254	s	s	66.411	s	3.127	13.730
	Ago	227.679	25.879	96.637	-	14.640	s	s	71.598	s	2.725	14.657
	Sep	226.749	26.866	93.203	-	15.315	s	s	71.432	s	2.615	15.106
	Oct	239.170	33.592	94.598	-	15.103	s	s	75.492	s	2.939	15.124
	Nov	270.940	43.879	108.184	-	16.095	s	s	81.319	s	3.581	15.628
	Dic	325.806	75.652	119.105	-	16.271	s	s	86.731	s	6.951	18.723
2019*	Ene	238.219	32.138	87.818	-	13.733	s	s	84.206	s	4.293	14.168
	Feb	256.468	34.927	96.471	-	16.287	s	s	87.218	s	3.645	15.885
	Mar	323.877	42.409	127.302	-	22.002	s	s	104.576	s	4.828	20.140
	Abr	326.926	39.450	130.477	-	23.019	s	s	107.162	s	5.086	19.187
	May	339.601	38.970	137.335	-	26.332	s	s	108.527	s	5.517	20.324
	Jun	355.091	40.575	147.971	-	27.113	s	s	107.605	s	8.596	20.866
	Jul	367.962	42.964	152.887	-	26.444	s	s	109.589	s	12.706	21.245

(continúa)

Cuadro 2.1.2.8 (conclusión)

Período	Total	Bebidas	Almacén	Panadería	Lácteos	Carnicería	Verdulería y frutería	Artículos de limpieza y perfumería	Indumentaria, calzado y textiles para el hogar	Electrónicos y artículos para el hogar	Otros
Miles de pesos											
24 partidos del Gran Buenos Aires											
2018* Jul	2.664.881	338.820	1.267.534	5.529	147.688	s	s	684.144	s	32.048	141.398
Ago	2.558.006	313.995	1.159.292	5.525	155.180	s	s	697.469	s	30.947	147.164
Sep	2.391.303	318.767	1.043.458	6.149	160.769	s	s	631.960	s	30.458	141.183
Oct	2.686.765	405.835	1.138.707	6.204	167.814	s	s	734.588	s	29.676	145.343
Nov	2.823.668	466.282	1.200.271	6.487	166.365	s	s	733.706	s	36.850	156.903
Dic	3.413.760	710.913	1.340.264	7.370	170.654	s	s	840.246	s	63.543	214.103
2019* Ene	2.621.677	367.165	1.050.509	5.391	151.463	s	s	809.215	s	43.322	149.149
Feb	2.711.850	359.462	1.134.003	5.390	156.776	s	s	820.163	s	34.891	152.633
Mar	3.216.294	403.903	1.427.882	6.913	198.126	s	s	894.909	s	36.934	184.591
Abr	3.204.132	399.280	1.388.667	5.889	196.034	s	s	928.979	s	41.576	188.376
May	3.383.375	415.771	1.494.141	6.150	225.403	s	s	979.277	s	47.020	165.583
Jun	3.486.067	407.823	1.585.338	6.296	223.738	s	s	982.921	s	58.204	171.537
Jul	3.647.155	427.505	1.659.289	6.300	225.021	s	s	1.020.646	s	80.855	176.928
Resto del país											
2018* Jul	3.767.710	417.071	1.715.781	11.595	249.236	79.838	19.673	988.258	1.034	40.471	244.753
Ago	3.802.171	412.280	1.705.106	12.137	258.628	82.076	20.305	1.024.212	878	41.332	245.216
Sep	3.610.690	369.982	1.628.583	11.844	256.561	78.371	18.792	981.929	1.061	35.853	227.716
Oct	3.899.952	445.254	1.684.581	12.896	261.362	81.560	19.719	1.113.055	1.151	42.671	237.702
Nov	3.946.259	519.055	1.662.981	14.727	255.464	76.740	21.230	1.099.254	1.030	42.373	253.405
Dic	4.786.874	787.979	1.931.034	19.121	283.145	95.187	24.552	1.252.950	1.139	65.382	326.385
2019* Ene	4.026.735	490.397	1.646.661	11.531	259.941	72.480	17.024	1.230.389	1.062	47.511	249.738
Feb	4.074.848	481.507	1.713.331	11.433	267.868	78.476	18.019	1.206.932	959	40.213	256.110
Mar	4.645.249	496.283	2.022.469	13.351	327.223	98.806	19.733	1.319.333	980	42.939	304.132
Abr	4.580.953	492.882	1.994.305	13.121	326.815	86.155	16.161	1.309.630	1.069	42.935	297.881
May	4.865.704	490.107	2.160.469	13.056	360.623	81.905	8.985	1.411.017	1.720	47.374	290.448
Jun	5.019.343	497.042	2.231.873	13.836	383.299	83.740	9.497	1.444.202	1.596	56.662	297.596
Jul	5.144.930	520.816	2.277.100	12.632	368.825	86.118	9.586	1.473.713	1.681	68.622	325.836

Fuente: INDEC, Dirección Nacional de Estadísticas y Precios de la Producción y el Comercio. Dirección de Estadísticas del Sector Terciario y Precios.

2. Comercio y servicios

Cuadro 2.1.2.9 Encuesta de autoservicios mayoristas. Ventas totales a precios corrientes por boca de expendio, metro cuadrado y operación, según jurisdicción. Julio 2018-julio 2019

Período	Ventas totales	Cantidad de bocas	Ventas por boca	Superficie del área de ventas	Ventas por m ²	Cantidad de operaciones	Ventas por operación
	Miles de pesos	Unidades	Miles de pesos	m ²	Pesos	Unidades	Pesos
Total							
2018* Jul	6.667.170	187	35.653	943.015	7.070	2.681.410	2.486
Ago	6.587.856	186	35.419	953.884	6.906	2.705.290	2.435
Sep	6.228.742	188	33.132	961.684	6.477	2.690.315	2.315
Oct	6.825.887	189	36.116	968.226	7.050	2.769.938	2.464
Nov	7.040.867	188	37.451	968.217	7.272	2.760.990	2.550
Dic	8.526.440	188	45.353	968.217	8.806	3.239.635	2.632
2019* Ene	6.886.632	188	36.631	968.217	7.113	2.695.701	2.555
Feb	7.043.166	189	37.265	968.867	7.269	2.512.503	2.803
Mar	8.185.419	190	43.081	972.167	8.420	2.863.048	2.859
Abr	8.112.012	190	42.695	972.167	8.344	2.782.075	2.916
May	8.588.680	190	45.204	972.167	8.835	2.772.672	3.098
Jun	8.860.500	191	46.390	972.917	9.107	2.783.772	3.183
Jul	9.160.048	191	47.958	972.917	9.415	2.736.149	3.348
Ciudad Autónoma de Buenos Aires							
2018* Jul	234.580	6	39.097	24.863	9.435	91.205	2.572
Ago	227.679	6	37.946	35.832	6.354	87.671	2.597
Sep	226.749	6	37.792	35.832	6.328	87.046	2.605
Oct	239.170	6	39.862	35.832	6.675	88.392	2.706
Nov	270.940	6	45.157	35.832	7.561	93.952	2.884
Dic	325.806	6	54.301	35.832	9.093	108.296	3.008
2019* Ene	238.219	6	39.703	35.832	6.648	85.891	2.774
Feb	256.468	6	42.745	35.832	7.158	86.886	2.952
Mar	323.877	6	53.979	35.832	9.039	107.729	3.006
Abr	326.926	6	54.488	35.832	9.124	103.213	3.167
May	339.601	6	56.600	35.832	9.478	103.501	3.281
Jun	355.091	6	59.182	35.832	9.910	104.612	3.394
Jul	367.962	6	61.327	35.832	10.269	102.937	3.575
24 partidos del Gran Buenos Aires							
2018* Jul	2.664.881	68	39.189	374.141	7.123	840.814	3.169
Ago	2.558.006	68	37.618	374.141	6.837	819.754	3.120
Sep	2.391.303	70	34.161	379.041	6.309	800.785	2.986
Oct	2.686.765	70	38.382	379.041	7.088	836.472	3.212
Nov	2.823.668	70	40.338	379.041	7.450	842.642	3.351
Dic	3.413.760	70	48.768	379.041	9.006	975.945	3.498
2019* Ene	2.621.677	70	37.453	379.041	6.917	841.590	3.115
Feb	2.711.850	71	38.195	379.691	7.142	774.279	3.502
Mar	3.216.294	71	45.300	379.691	8.471	905.734	3.551
Abr	3.204.132	71	45.129	379.691	8.439	881.961	3.633
May	3.383.375	71	47.653	379.691	8.911	892.112	3.793
Jun	3.486.067	72	48.418	380.441	9.163	885.418	3.937
Jul	3.647.155	72	50.655	380.441	9.587	888.320	4.106

(continúa)

Cuadro 2.1.2.9 (conclusión)

Período	Ventas totales	Cantidad de bocas	Ventas por boca	Superficie del área de ventas	Ventas por m ²	Cantidad de operaciones	Ventas por operación
	Miles de pesos	Unidades	Miles de pesos	m ²	Pesos	Unidades	Pesos
Resto del país							
2018* Jul	3.767.710	113	33.343	544.011	6.926	1.749.391	2.154
Ago	3.802.171	112	33.948	543.911	6.990	1.797.865	2.115
Sep	3.610.690	112	32.238	546.811	6.603	1.802.484	2.003
Oct	3.899.952	113	34.513	553.353	7.048	1.845.074	2.114
Nov	3.946.259	112	35.234	553.344	7.132	1.824.396	2.163
Dic	4.786.874	112	42.740	553.344	8.651	2.155.394	2.221
2019* Ene	4.026.735	112	35.953	553.344	7.277	1.768.220	2.277
Feb	4.074.848	112	36.383	553.344	7.364	1.651.338	2.468
Mar	4.645.249	113	41.108	556.644	8.345	1.849.585	2.512
Abr	4.580.953	113	40.539	556.644	8.230	1.796.901	2.549
May	4.865.704	113	43.059	556.644	8.741	1.777.059	2.738
Jun	5.019.343	113	44.419	556.644	9.017	1.793.742	2.798
Jul	5.144.930	113	45.530	556.644	9.243	1.744.892	2.949

Fuente: INDEC, Dirección Nacional de Estadísticas y Precios de la Producción y el Comercio. Dirección de Estadísticas del Sector Terciario y Precios.

Cuadro 2.1.2.10 Encuesta de autoservicios mayoristas. Personal ocupado, costo laboral y sueldos y salarios promedio. Julio 2018-julio 2019

Período	Personal ocupado		Sueldos y salarios brutos	
	Gerentes, supervisores y otro personal jerárquico	Cajeros, administrativos, reposidores y otros	Gerentes, supervisores y otro personal jerárquico	Cajeros, administrativos, reposidores y otros
Miles de pesos				
2018* Julio	1.493	10.062	78.356	302.032
Agosto	1.493	10.118	80.387	313.862
Septiembre	1.498	10.116	82.598	312.469
Octubre	1.507	10.236	89.289	344.309
Noviembre	1.510	10.308	90.750	354.576
Diciembre	1.504	10.354	138.954	527.364
2019* Enero	1.522	10.290	109.500	383.949
Febrero	1.521	10.286	109.613	389.312
Marzo	1.540	10.318	106.171	411.963
Abril	1.544	10.422	106.811	408.406
Mayo	1.556	10.492	109.609	409.694
Junio	1.547	10.566	164.146	636.817
Julio	1.539	10.429	123.821	434.101

Fuente: INDEC, Dirección Nacional de Estadísticas y Precios de la Producción y el Comercio. Dirección de Estadísticas del Sector Terciario y Precios.

Cuadro 2.1.3.1 Comercios de electrodomésticos y artículos para el hogar. Ventas totales y variación porcentual

Período	Cantidad de cadenas relevadas	Ventas totales	Variación porcentual		
			respecto a igual período del año anterior	del acumulado desde enero hasta cada mes del mismo año respecto a igual acumulado del año anterior	
		Millones de pesos	%		
2018*	Enero	102	8.235,1	16,9	16,9
	Febrero	102	6.579,2	51,0	30,0
	Marzo	102	7.710,0	52,3	36,8
	Abril	102	8.091,1	47,5	39,5
	Mayo	102	11.980,9	82,1	49,3
	Junio	102	10.361,5	56,0	50,6
	Julio	102	7.699,4	7,8	43,3
	Agosto	102	7.660,7	8,7	38,4
	Septiembre	102	6.217,7	-1,9	33,8
	Octubre	102	8.755,9	4,9	30,1
	Noviembre	102	7.007,8	-8,3	26,0
	Diciembre	102	9.972,7	-10,4	21,1
2019*	Enero	102	7.976,7	-3,1	-3,1
	Febrero	102	6.686,0	1,6	-1,0
	Marzo	102	7.821,4	1,4	-0,2
	Abril	102	6.683,6	-17,4	-4,7
	Mayo	102	9.670,6	-19,3	-8,8
	Junio	102	9.829,7	-5,1	-8,1

Fuente: INDEC, Dirección Nacional de Estadísticas y Precios de la Producción y el Comercio.

Cuadro 2.1.3.2 Comercios de electrodomésticos y artículos para el hogar. Ventas totales por jurisdicción

Período	Ventas totales	Ciudad Autónoma de Buenos Aires	24 partidos del Gran Buenos Aires	Resto del país	
Millones de pesos					
2018*	Enero	8.235,1	1.278,3	2.519,6	4.437,3
	Febrero	6.579,2	1.034,0	1.938,1	3.607,1
	Marzo	7.710,0	1.250,0	2.311,9	4.148,2
	Abril	8.091,1	1.297,7	2.422,3	4.371,2
	Mayo	11.980,9	2.093,5	3.451,3	6.436,2
	Junio	10.361,5	1.688,3	3.229,1	5.444,1
	Julio	7.699,4	1.294,9	2.387,5	4.017,1
	Agosto	7.660,7	1.316,4	2.294,8	4.049,5
	Septiembre	6.217,7	1.118,2	1.796,0	3.303,4
	Octubre	8.755,9	1.466,4	2.372,3	4.917,3
	Noviembre	7.007,8	1.210,7	2.009,0	3.788,1
	Diciembre	9.972,7	1.481,6	2.974,4	5.516,7
2019*	Enero	7.976,7	1.277,7	2.262,3	4.436,7
	Febrero	6.686,0	1.133,7	2.008,8	3.543,6
	Marzo	7.821,4	1.365,6	2.217,3	4.238,5
	Abril	6.683,6	1.081,3	1.893,6	3.708,6
	Mayo	9.670,6	1.553,4	2.604,8	5.512,4
	Junio	9.829,7	1.539,5	2.950,0	5.340,2

Fuente: INDEC, Dirección Nacional de Estadísticas y Precios de la Producción y el Comercio.

Gráfico 2.1.3 Comercios de electrodomésticos y artículos para el hogar. Ventas totales

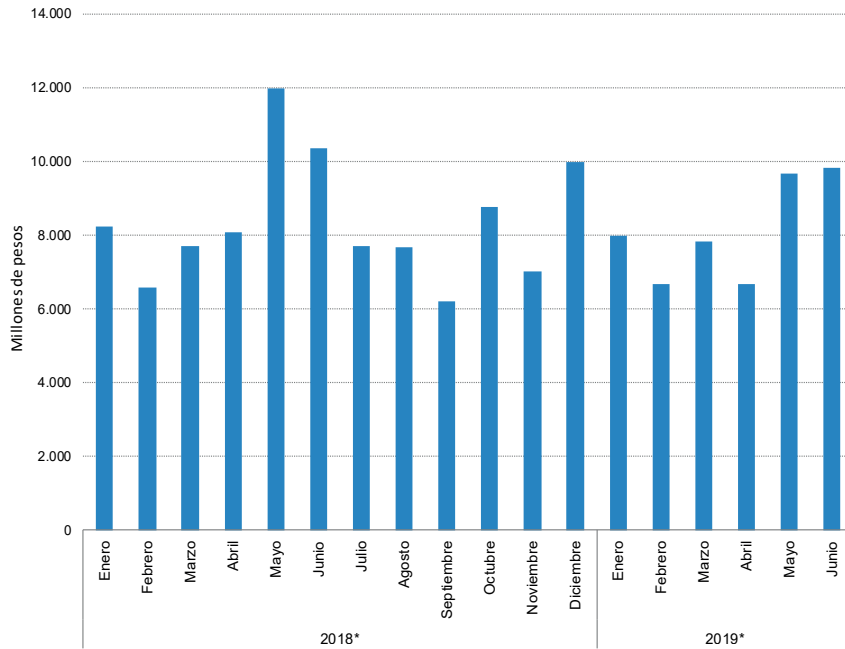

Cuadro 2.1.3.3 Comercios de electrodomésticos y artículos para el hogar. Ventas totales por grupo de artículos

Período	Total	Televisores, DVD y filmadoras	Equipos de audio, radios y similares	Heladeras y freezers	Equipos de aire acondicionado	Lavarropas, secarropas y lavavajillas	
Millones de pesos							
2018*	Enero	8.235,1	1.172,8	345,6	821,9	1.531,2	449,0
	Febrero	6.579,2	1.199,8	268,6	686,6	794,3	408,0
	Marzo	7.710,0	2.007,3	267,2	685,7	265,1	561,7
	Abril	8.091,1	2.627,2	224,5	594,0	188,9	644,9
	Mayo	11.980,9	4.743,6	224,3	760,7	393,1	973,8
	Junio	10.361,5	4.014,0	208,8	493,3	345,8	723,9
	Julio	7.699,4	1.390,1	238,3	555,7	328,3	829,9
	Agosto	7.660,7	1.327,6	273,8	605,8	349,6	740,3
	Septiembre	6.217,7	1.039,8	206,9	648,5	534,0	549,5
	Octubre	8.755,9	1.568,1	305,9	854,4	1.032,1	692,0
	Noviembre	7.007,8	1.168,9	304,0	754,6	1.194,6	479,0
	Diciembre	9.972,7	1.135,8	584,5	982,5	1.732,6	465,8
2019*	Enero	7.976,7	937,7	279,2	872,0	1.729,9	518,3
	Febrero	6.686,0	888,6	178,8	783,0	1.141,0	491,3
	Marzo	7.821,4	1.356,9	167,1	838,4	467,6	753,9
	Abril	6.683,6	1.154,0	193,2	625,0	213,2	667,4
	Mayo	9.670,6	1.932,7	208,3	836,1	405,5	1.070,0
	Junio	9.829,7	1.968,2	230,4	707,7	327,5	1.059,7

(continúa)

2. Comercio y servicios

Cuadro 2.1.3.3 (conclusión)

Período	Cocinas a gas y eléctricas, hornos microondas y eléctricos, calefactores, calefonos y termotanques	Computación y accesorios informáticos	Otros				
			Telefonía	Cuidado personal	Pequeños electrodomésticos	Otros electrodomésticos y artículos para el hogar	
Millones de pesos							
2018*	Enero	464,0	651,0	1.043,7	139,1	290,3	1.326,4
	Febrero	439,5	653,9	868,4	113,9	280,0	866,2
	Marzo	648,1	1.009,8	1.027,6	132,2	341,2	764,1
	Abril	677,4	870,7	980,8	124,3	328,0	830,4
	Mayo	1.165,6	1.056,0	1.097,8	156,5	408,0	1.001,4
	Junio	1.389,2	684,7	1.133,4	181,2	385,6	801,5
	Julio	1.172,9	691,1	1.094,0	161,0	377,8	860,3
	Agosto	834,3	938,4	1.067,9	176,8	342,2	1.003,9
	Septiembre	660,2	529,3	947,0	129,0	316,9	656,6
	Octubre	766,7	677,2	1.271,3	201,4	526,6	860,2
	Noviembre	548,0	450,2	810,5	121,5	318,8	857,8
	Diciembre	549,4	690,3	1.523,8	188,1	375,5	1.744,5
2019*	Enero	529,3	454,4	1.034,9	127,5	289,7	1.203,9
	Febrero	540,1	483,9	923,8	109,2	291,3	855,0
	Marzo	849,7	829,3	1.233,8	135,3	409,6	779,8
	Abril	832,9	598,4	1.207,0	119,5	341,2	731,8
	Mayo	1.387,9	782,5	1.570,6	180,5	475,8	820,5
	Junio	1.397,3	672,2	1.894,1	207,4	422,7	942,5

Nota: a partir de enero de 2017 se incorpora una nueva desagregación de los grupos de artículos. Esto permite presentar el ítem "Otros" en 4 nuevos grupos: "Telefonía"; "Cuidado personal"; "Pequeños electrodomésticos"; "Otros electrodomésticos y artículos para el hogar".

Fuente: INDEC, Dirección Nacional de Estadísticas y Precios de la Producción y el Comercio.

Cuadro 2.1.3.4 Comercios de electrodomésticos y artículos para el hogar. Personal ocupado por categoría, según función

Período	Total	Gerentes y otro personal jerárquico	Vendedores, cajeros, administrativos y otros
2018* Junio	27.314	2.504	24.810
2019* Junio	23.819	2.369	21.450

Fuente: INDEC, Dirección Nacional de Estadísticas y Precios de la Producción y el Comercio.

Cuadro 2.1.3.5 Comercios de electrodomésticos y artículos para el hogar. Cantidad de empresas y de locales, por cantidad de locales

Período	Cantidad	Empresas	Locales
2018* Junio	Total	102	1.560
	De 1 a 10 locales	86	169
	De 11 a 100 locales	9	336
	Más de 100 locales	7	1.055
2019* Junio	Total	102	1.521
	De 1 a 10 locales	86	163
	De 11 a 100 locales	10	428
	Más de 100 locales	6	930

Fuente: INDEC, Dirección Nacional de Estadísticas y Precios de la Producción y el Comercio.

2.2 Servicios

2.2.1 Empresas de trabajo temporario

Las empresas de trabajo temporario prestan un servicio de intermediación en el mercado laboral, suministrando personal para el desarrollo de tareas eventuales a las compañías que requieren contar con mano de obra por períodos limitados de tiempo.

El relevamiento tiene alcance nacional e incluye a la totalidad de las empresas habilitadas por el Ministerio de Trabajo, Empleo y Seguridad Social para brindar el servicio (ley n° 24.013 y decreto n° 1.694/06). Por esta razón, la cantidad de empresas incluidas trimestralmente, para elaborar los cuadros, puede modificarse a lo largo del tiempo como consecuencia de las altas y bajas.

Cuadro 2.2.1.1 Empresas de trabajo temporario. Principales variables

Período	Cantidad de personas ocupadas ⁽¹⁾	Cantidad de horas facturadas ⁽²⁾	Salarios brutos devengados ⁽³⁾	Ingresos devengados ⁽⁴⁾
			Pesos	
2016	53.843	94.557.345	7.426.698.572	14.932.449.051
2017	49.941	87.586.197	8.823.053.335	18.171.452.787
2018*	47.956	77.991.292	10.927.550.002	21.684.887.048
2018* Enero	55.014	7.717.494	902.547.196	1.875.859.917
Febrero	52.757	7.499.668	883.953.409	1.876.849.792
Marzo	54.408	7.405.022	922.001.976	1.908.905.295
Abril	51.523	6.971.148	911.953.079	1.825.984.171
Mayo	51.045	6.936.326	917.101.131	1.821.931.217
Junio	48.380	6.381.025	1.055.887.443	1.882.346.213
Julio	45.289	6.330.063	854.652.090	1.807.689.307
Agosto	43.928	6.063.661	834.980.564	1.697.860.569
Septiembre	41.364	5.458.341	763.390.996	1.585.005.832
Octubre	43.504	5.648.487	839.512.175	1.650.668.591
Noviembre	42.822	5.653.320	879.485.485	1.742.265.703
Diciembre	45.436	5.926.737	1.162.084.458	2.009.520.441
2019* Enero	42.301	5.859.962	969.478.995	1.952.269.094
Febrero	41.278	5.784.477	949.761.666	1.899.562.680
Marzo	41.953	5.670.501	998.278.950	1.985.212.628
Abril	39.701	5.435.454	981.963.598	1.980.102.002
Mayo	39.993	5.463.480	1.008.165.685	2.020.812.016
Junio	39.809	5.098.280	1.214.808.787	2.131.620.904

⁽¹⁾ Personal ocupado que percibió salarios en cada uno de los meses, incluidos los que no trabajaron el mes completo. Se excluye al personal que cumple funciones en la propia agencia.

⁽²⁾ Total de horas facturadas por el personal ocupado en cada uno de los meses.

⁽³⁾ Monto en pesos de los sueldos y salarios devengados en cada uno de los meses, independientemente de que se haya efectivizado su pago. Comprende los pagos remunerativos tales como básicos de convenio, aguinaldo, comisiones, premios, bonificaciones, horas extras, vacaciones, enfermedad y toda otra retribución en dinero o especie abonada y sobre el cual corresponda realizar aportes jubilatorios. Asimismo incluye los pagos no remunerativos, como vales de almuerzo, vales alimentarios, servicios médicos, etc. No incluye las asignaciones familiares, indemnizaciones y contribuciones patronales.

⁽⁴⁾ Monto de los ingresos devengados en cada uno de los meses por el suministro de personal a terceros, independientemente de que se haya efectivizado su pago. Incluye IVA.

Notas: los valores anuales corresponden a los promedios en el caso de las personas ocupadas y a los totales en el resto de las variables. Los salarios correspondientes a junio y diciembre de cada año incluyen los aguinaldos devengados.

En las sucesivas publicaciones se incorporan aquellas empresas que contestaron la encuesta fuera de término, por lo que los valores están sujetos a modificación.

Fuente: INDEC, Dirección Nacional de Estadísticas y Precios de la Producción y el Comercio.

Cuadro 2.2.1.2 Horas trabajadas por el personal ocupado por empresas de trabajo temporario, según tarea realizada

Período	Tarea realizada				
	Total	Operarios	Administrativos	Vendedores	Otros
2016	94.557.345	52.506.646	16.711.355	2.826.188	22.513.156
2017	87.586.197	46.677.061	14.857.626	2.991.892	23.059.618
2018*	77.991.292	41.724.375	12.745.345	2.861.245	20.660.327
2018* Enero	7.717.494	4.190.268	1.203.080	281.094	2.043.052
Febrero	7.499.668	4.053.472	1.184.947	274.226	1.987.023
Marzo	7.405.022	4.119.143	1.130.444	249.980	1.905.455
Abril	6.971.148	3.796.887	1.105.208	274.333	1.794.720
Mayo	6.936.326	3.814.505	1.119.612	267.788	1.734.421
Junio	6.381.025	3.392.847	1.070.961	254.326	1.662.891
Julio	6.330.063	3.452.121	1.023.457	198.904	1.655.581
Agosto	6.063.661	3.249.803	1.001.266	206.374	1.606.218
Septiembre	5.458.341	2.874.060	913.932	205.241	1.465.108
Octubre	5.648.487	2.929.881	984.949	200.824	1.532.833
Noviembre	5.653.320	2.924.388	998.338	217.369	1.513.225
Diciembre	5.926.737	2.927.000	1.009.151	230.786	1.759.800
2019* Enero	5.859.962	3.031.463	921.545	221.295	1.685.659
Febrero	5.784.477	3.047.509	885.350	227.454	1.624.164
Marzo	5.670.501	3.022.253	888.183	208.996	1.551.069
Abril	5.435.454	2.867.502	839.568	221.520	1.506.864
Mayo	5.463.480	2.872.528	862.337	227.173	1.501.442
Junio	5.098.280	2.609.423	833.011	195.925	1.459.921

Fuente: INDEC, Dirección Nacional de Estadísticas y Precios de la Producción y el Comercio.

Cuadro 2.2.1.3 Distribución promedio del personal ocupado por nivel educacional alcanzado

Período	Total	Nivel educacional												
		%	Primario incompleto	%	Primario completo	%	Secundario incompleto	%	Secundario completo	%	Universitario o terciario incompleto	%	Universitario o terciario completo	%
2019 Abr*	39.701	100	985	2,5	2.256	5,7	4.690	11,8	26.356	66,4	3.760	9,5	1.654	4,2
May*	39.993	100	963	2,4	2.258	5,6	4.490	11,2	26.862	67,2	3.753	9,4	1.667	4,2
Jun*	39.809	100	953	2,4	2.148	5,4	4.527	11,4	26.848	67,4	3.853	9,7	1.480	3,7

Fuente: INDEC, Dirección Nacional de Estadísticas y Precios de la Producción y el Comercio.

Cuadro 2.2.1.4 Distribución promedio del personal ocupado por grupo de edad

Período	Total	%	Grupo de edad									
			< 21	%	21-25	%	26-30	%	31-45	%	> 45	%
2019 Abr*	39.701	100	3.038	7,7	12.332	31,1	11.957	30,1	10.804	27,2	1.570	4,0
May*	39.993	100	3.066	7,7	12.618	31,6	11.878	29,7	10.867	27,2	1.564	3,9
Jun*	39.809	100	3.327	8,4	12.720	32,0	11.746	29,5	10.521	26,4	1.495	3,8

Fuente: INDEC, Dirección Nacional de Estadísticas y Precios de la Producción y el Comercio.

Cuadro 2.2.1.5 Distribución promedio de los trabajadores por género

Período	Total	%	Género			
			Femenino	%	Masculino	%
2019 Abr*	39.701	100	10.725	27,0	28.976	73,0
May*	39.993	100	10.687	26,7	29.306	73,3
Jun*	39.809	100	10.965	27,5	28.844	72,5

Fuente: INDEC, Dirección Nacional de Estadísticas y Precios de la Producción y el Comercio.

Cuadro 2.2.1.6 Ingresos devengados y participación porcentual según la rama de actividad de las empresas demandantes de trabajo temporario

Descripción	2019					
	Abril*		Mayo*		Junio*	
	Pesos	%	Pesos	%	Pesos	%
Total	1.980.102.002	100,0	2.020.812.016	100,0	2.131.620.904	100,0
Agricultura, ganadería, caza, silvicultura y pesca	15.166.601	0,8	12.416.811	0,6	12.794.411	0,6
Explotación de minas y canteras	20.288.816	1,0	19.873.489	1,0	14.230.948	0,7
Elaboración de productos alimenticios, de bebidas y de productos de tabaco	162.596.682	8,2	153.374.582	7,6	153.890.894	7,2
Fabricación de productos textiles, de artículos de marroquinería y confección de prendas de vestir; terminación y teñido de pieles; curtido de cueros	50.466.682	2,5	46.422.796	2,3	49.313.818	2,3
Producción de madera y fabricación de productos de madera y corcho, excepto muebles; fabricación de artículos de paja y de materiales trenzables	11.517.572	0,6	12.020.930	0,6	12.378.710	0,6
Fabricación de papel y de productos de papel, de sustancias y productos químicos, de productos farmacéuticos, sustancias químicas medicinales y productos botánicos de uso farmacéutico y de caucho y plástico	175.552.295	8,9	166.754.602	8,3	187.398.617	8,8
Fabricación de productos informáticos, electrónicos y ópticos	15.887.006	0,8	17.771.660	0,9	17.336.200	0,8
Fabricación de productos minerales no metálicos, de metales comunes, de maquinaria y equipos eléctricos n.c.p. y de maquinaria y equipo n.c.p.	93.669.503	4,7	102.793.327	5,1	117.601.788	5,5
Fabricación de vehículos automotores, remolques y semirremolques y de equipo de transporte n.c.p.	125.675.448	6,3	125.111.189	6,2	139.071.340	6,5
Industrias manufactureras n.c.p.	198.819.831	10,0	200.268.635	9,9	216.103.294	10,1
Suministro de electricidad, gas, vapor, aire acondicionado, de agua y cloacas; gestión de residuos, recuperación de materiales y saneamiento público	56.865.696	2,9	63.700.361	3,2	66.222.948	3,1
Construcción	23.811.705	1,2	24.395.759	1,2	26.578.219	1,2
Venta, mantenimiento y reparación de vehículos automotores y motocicletas	11.827.370	0,6	12.996.483	0,6	14.242.920	0,7
Comercio al por mayor o en comisión o consignación y comercio al por menor excepto el comercio de vehículos automotores y motocicletas	164.817.115	8,3	194.723.741	9,6	202.348.754	9,5
Servicios de alojamiento y de comida y bebidas	77.235.900	3,9	78.711.533	3,9	79.767.760	3,7
Servicios de transporte y almacenamiento (incluye servicio de correos y mensajerías)	182.390.901	9,2	201.730.331	10,0	231.257.624	10,8
Servicios de telecomunicaciones	21.505.334	1,1	37.659.925	1,9	37.257.380	1,7
Intermediación financiera y servicios de seguros	57.016.937	2,9	57.629.875	2,9	66.693.999	3,1
Servicios empresariales n.c.p.	164.081.490	8,3	118.869.484	5,9	115.621.830	5,4
Otros servicios	350.909.118	17,7	373.586.503	18,5	371.509.450	17,4

Fuente: INDEC, Dirección Nacional de Estadísticas y Precios de la Producción y el Comercio.

2. Comercio y servicios

Cuadro 2.2.1.7 Cantidad de empresas relevadas por tamaño de la empresa, según número de personal

Tamaño de la empresa	2019		
	Abril*	Mayo*	Junio*
Total	58	58	58
0 a 100	26	26	27
101 a 250	13	13	12
251 a 500	6	6	7
501 a 1.000	3	3	3
1.001 a 3.000	6	6	5
3.001 a más	4	4	4

Fuente: INDEC, Dirección Nacional de Estadísticas y Precios de la Producción y el Comercio.

Cuadro 2.2.1.8 Relaciones técnicas

Variable	Período	Total	Operarios	Administrativos	Vendedores	Otros	
Sueldo promedio por persona ocupada (en pesos)	2019	Abr*	24.734	25.497	27.748	16.888	23.096
		May*	25.209	26.082	27.856	15.084	23.901
		Jun*	30.516	31.225	36.726	17.622	28.309
Sueldo promedio por hora (en pesos)	2019	Abr*	181	183	195	145	174
		May*	185	188	197	128	179
		Jun*	238	240	265	179	228
Personal ocupado por empresa (cantidad)	2019	Abr*	685	354	102	33	196
		May*	690	358	105	33	194
		Jun*	686	346	104	34	203

Fuente: INDEC, Dirección Nacional de Estadísticas y Precios de la Producción y el Comercio.

Cuadro 2.2.1.9 Distribución del personal ocupado y de los ingresos de las empresas por jurisdicción. Junio de 2019

Jurisdicción	Personal ocupado	Participación	Ingresos de las empresas	Participación	Ingresos de las empresas por persona ocupada
		%	\$	%	\$
Total del país	39.809	100	2.131.620.904	100	53.546
Ciudad Autónoma de Buenos Aires	8.473	21,3	457.687.558	21,5	54.017
24 partidos del Gran Buenos Aires	13.662	34,3	681.887.578	32,0	49.911
Resto de Buenos Aires	6.461	16,2	393.950.111	18,5	60.974
Córdoba	2.681	6,7	117.236.081	5,5	43.728
Santa Fe	2.725	6,8	189.555.241	8,9	69.562
Mendoza	1.821	4,6	75.212.472	3,5	41.303
Noroeste ⁽¹⁾	1.109	2,8	41.710.939	2,0	37.611
Noreste ⁽²⁾	398	1,0	21.782.313	1,0	54.729
Litoral ⁽³⁾	375	0,9	16.958.555	0,8	45.223
Centro ⁽⁴⁾	1.202	3,0	79.764.892	3,7	66.360
Patagonia ⁽⁵⁾	902	2,3	55.875.164	2,6	61.946

(1) Noroeste: Salta, Jujuy, Catamarca, La Rioja, Tucumán y Santiago del Estero.

(2) Noreste: Chaco y Formosa.

(3) Litoral: Entre Ríos, Corrientes y Misiones.

(4) Centro: La Pampa, San Luis y San Juan.

(5) Patagonia: Neuquén, Río Negro, Chubut, Santa Cruz y Tierra del Fuego.

Fuente: INDEC, Dirección Nacional de Estadísticas y Precios de la Producción y el Comercio.

3.1	Comercio exterior	
3.1.1	Exportaciones argentinas. Series original, desestacionada y tendencia-ciclo estimada, con variaciones mensuales y anuales	53
3.1.2	Importaciones argentinas. Series original, desestacionada y tendencia-ciclo estimada, con variaciones mensuales y anuales	53
3.1.3	Balanza comercial argentina. Año 2018 y siete meses de 2019	54
3.1.4.1	Distribución porcentual de la exportación por secciones de la Nomenclatura Común del Mercosur. Enero-julio 2019 y enero-julio 2018	55
3.1.4.2	Distribución porcentual de la importación por secciones de la Nomenclatura Común del Mercosur. Enero-julio 2019 y enero-julio 2018	55
3.1.5	Exportación, importación y saldo de la balanza comercial argentina por secciones y capítulos de la Nomenclatura Común del Mercosur. Enero-julio 2019 y enero-julio 2018	56
3.1.6	Exportación, importación y saldo de la balanza comercial argentina por continentes y países. Enero-julio 2019 y enero-julio 2018	59
3.1.7.1	Distribución porcentual de la exportación por grandes rubros. Enero-julio 2019 y enero-julio 2018	61
3.1.7.2	Exportación mensual por grandes rubros. Año 2018 y siete meses de 2019	61
3.1.7.3	Exportación por grandes rubros. Enero-julio 2019 y enero-julio 2018	62
3.1.8.1	Distribución porcentual de la importación por uso económico. Enero-julio 2019 y enero-julio 2018	63
3.1.8.2	Importación mensual por uso económico. Año 2018 y siete meses de 2019	63
3.1.9.1	Balanza comercial argentina con los países del Mercosur. Año 2018 y siete meses de 2019	65
3.1.9.2	Exportación e importación con los países del Mercosur por principales secciones de la Nomenclatura Común del Mercosur. Enero-julio 2019 y enero-julio 2018	68
3.1.9.3	Exportación a los países del Mercosur por grandes rubros. Enero-julio 2019 y enero-julio 2018	71
3.1.9.4	Importación desde los países del Mercosur por uso económico. Enero-julio 2019 y enero-julio 2018	74
3.1.10.1	Balanza comercial argentina con los países del NAFTA. Año 2018 y siete meses de 2019	75

Cuadros

Página

3.1.10.2	Exportación e importación con los países del NAFTA por principales secciones de la Nomenclatura Común del Mercosur. Enero-julio 2019 y enero-julio 2018	77
3.1.10.3	Exportación a los países del NAFTA por grandes rubros. Enero-julio 2019 y enero-julio 2018	79
3.1.10.4	Importación desde los países del NAFTA por uso económico. Enero-julio 2019 y enero-julio 2018	81
3.1.11.1	Balanza comercial argentina con los países de la Unión Europea. Año 2018 y siete meses de 2019	82
3.1.11.2	Exportación e importación con los países de la Unión Europea por principales secciones de la Nomenclatura Común del Mercosur. Enero-julio 2019 y enero-julio 2018	85
3.1.11.3	Exportación a los países de la Unión Europea por grandes rubros. Enero-julio 2019 y enero-julio 2018	88
3.1.11.4	Importación desde los países de la Unión Europea por uso económico. Enero-julio 2019 y enero-julio 2018	91
	Secciones y capítulos de la Nomenclatura Común del Mercosur (NCM)	92
3.2	Cuentas internacionales	
3.2.1	Estimación de la posición de inversión internacional. Resumen por concepto	95
3.2.2	Estimación de la balanza de pagos. Datos trimestrales. Cuadro resumen	96

Gráficos

3.1.1	Evolución de la balanza comercial argentina	54
3.1.2	Saldos de la balanza comercial argentina con los países del Mercosur. Julio de 2018 y julio de 2019	65
3.1.3	Saldos de la balanza comercial argentina con los países del NAFTA. Julio de 2018 y julio de 2019	75
3.1.4	Saldos de la balanza comercial argentina con los países de la Unión Europea. Julio de 2018 y julio de 2019	82

3.1 Comercio exterior

El INDEC elabora las estadísticas del comercio exterior principalmente sobre la base de los registros aduaneros de exportación e importación.

En la actualidad, todas las aduanas del país registran sus operaciones a través del Sistema Informático Malvina (SIM). Adicionalmente se registran fuentes complementarias de información, dado que existen operaciones de exportación e importación que no generan documentos aduaneros y deben consignarse en las estadísticas de comercio exterior. Son los casos de la energía eléctrica intercambiada por entes binacionales como Salto Grande y Yacypetá y el aprovisionamiento de combustible y comestibles para uso de aeronaves y buques argentinos en el exterior, así como de los extranjeros en el país.

Los bienes exportados e importados se clasifican según la Nomenclatura Común del Mercosur (NCM) basada en el Sistema Armonizado (SA), clasificación adoptada por la mayoría de los países del mundo. Este sistema agrupa los bienes en 21 secciones y 97 capítulos. Las secciones y los capítulos del Sistema Armonizado coinciden con los de la NCM. El INDEC utiliza también la Clasificación Uniforme de Comercio Internacional (CUCI) y las grandes categorías económicas (GCE). Para las importaciones se aplica, además, una agrupación por uso económico y para las exportaciones, una clasificación nacional en grandes rubros.

Las exportaciones se publican a valores FOB (libre a bordo) y las importaciones, a valores CIF (costo, seguro y flete), si bien en este caso también están disponibles los datos a valores FOB. Los países copartícipes se denominan “de destino” para las exportaciones y “de origen” para las importaciones.

Para ampliar conceptos, definiciones y clasificaciones, así como para mayor detalle sobre la información aquí presentada, está disponible la página www.indec.gov.ar, que incluye el sistema de consulta de comercio exterior de bienes (www.comex.indec.gov.ar/search).

Cifras estimadas. En la publicación de los informes técnicos del intercambio comercial argentino suelen practicarse modificaciones en las cifras de los meses anteriores, especialmente en los valores de exportación. Estas modificaciones, habitualmente de poca magnitud, obedecen a múltiples razones. Si bien el valor informado se construye fundamentalmente sobre la base de operaciones realizadas y perfeccionadas desde el punto de vista documental, existe un porcentaje de operaciones cuyo valor debe ser estimado, ya que se encuentra pendiente al momento de brindar la información, aun estando dentro del plazo permitido por la legislación. Asimismo, hay operaciones que han sido oficializadas por un valor, se efectivizan por un valor inferior, y se demora la carga del posembarque (documento en el que se consigna el valor definitivo) razón por la cual, también deben ser estimadas.

La aplicación de regímenes tales como el de Precios Revisables (petróleo) con ajuste de precios en función de la calidad (concentrado de minerales), así como las operaciones en consignación, permiten a los exportadores modificar los valores declarados en el momento de la exportación, en plazos que van de los 60 a los 180 días del embarque.

El ajuste estacional se lleva a cabo utilizando el programa de desestacionalización X-13 ARIMA-SEATS (versión 2.4) desarrollado por el U.S. Census Bureau.

La serie desestacionalizada surge de eliminar de la serie original las fluctuaciones estacionales y las variaciones debidas a los días de actividad y a los feriados móviles. Por lo tanto, se estiman los factores estacionales, los efectos por días de actividad y por feriados móviles y luego son removidos de la serie original.

Los factores estacionales se estiman con el módulo X-11 del programa X-13 ARIMA-SEATS. Por las características del método, estos factores sufren modificaciones cada vez que se incorpora un nuevo dato a la serie original.

Las variaciones por días de actividad y por feriados móviles se estiman con un modelo de regresión con errores ARIMA (RegARIMA). Los parámetros de este modelo quedan fijos hasta que se realiza una nueva actualización. El modelo se actualiza una vez al año. La serie de tendencia-ciclo se estima a partir de la serie desestacionalizada con el método propuesto por Dagum (1996).

Las opciones del programa de desestacionalización que se utilizarán en los próximos meses para las exportaciones son: extensión con un año de pronósticos mediante el modelo $ARIMA_{log}(011)(011)_{12}$. Para las importaciones son: extensión con un año de pronósticos mediante el modelo $ARIMA(011)(011)_{12}$; ajuste de efecto por días de actividad y por año bisiesto; ajuste de variación por valores extremos.

En virtud de la resolución general n° 2108 AFIP (RG 2108 AFIP), los exportadores de minerales tienen la opción de modificar el valor de sus transacciones en virtud de las variaciones en la cantidad y en la ley del mineral constatadas por el comprador. Esta opción puede ser ejercida dentro de los 6 meses de embarque con posibilidades de prorrogar este plazo por otros 6 meses.

Cuadro 3.1.1 Exportaciones argentinas. Series original, desestacionalizada y tendencia-ciclo estimada, con variaciones mensuales y anuales

Período	Serie original	Serie desestacionalizada	Tendencia-ciclo	Variación original		Variación desestacionalizada		Variación tendencia	
				mensual (¹)	anual (²)	mensual (¹)	anual (²)	mensual (¹)	
		Millones de dólares			%				
2018	Jul	5.407	4.958	5.015	5,3	2,1	2,3	1,9	-0,2
	Ago	5.179	4.821	5.032	-4,2	-1,6	-2,8	-1,8	0,3
	Sep	5.013	4.832	5.072	-3,2	-4,8	0,2	-5,1	0,8
	Oct	5.355	5.138	5.129	6,8	1,4	6,3	1,1	1,1
	Nov	5.349	5.510	5.185	-0,1	14,6	7,2	13,0	1,1
	Dic	5.282	5.546	5.230	-1,3	15,4	0,7	13,0	0,9
2019	Ene	4.586	5.224	5.262	-13,2	-4,7	-5,8	-5,8	0,6
	Feb	4.464	5.323	5.282	-2,7	3,7	1,9	3,3	0,4
	Mar	5.136	5.300	5.297	15,1	-5,0	-0,4	-5,2	0,3
	Abr	5.313	5.198	5.314	3,4	1,9	-1,9	2,6	0,3
	May	6.017	5.346	5.335	13,3	16,5	2,8	17,4	0,4
	Jun	5.235	5.040	5.354	-13,0	1,9	-5,7	4,0	0,3
	Jul	5.856	5.431	5.358	11,9	8,3	7,8	9,5	0,1

(¹) Variación porcentual con respecto al mes anterior.

(²) Variación porcentual con respecto a igual período del año anterior.

Cuadro 3.1.2 Importaciones argentinas. Series original, desestacionalizada y tendencia-ciclo estimada, con variaciones mensuales y anuales

Período	Serie original	Serie desestacionalizada	Tendencia-ciclo	Variación original		Variación desestacionalizada		Variación tendencia	
				mensual (¹)	anual (²)	mensual (¹)	anual (²)	mensual (¹)	
		Millones de dólares			%				
2018	Jul	6.179	5.630	5.508	13,2	2,3	7,3	-1,1	-3,7
	Ago	6.310	5.586	5.277	2,1	-0,1	-0,8	0,1	-4,2
	Sep	4.699	4.732	5.042	-25,5	-21,2	-15,3	-18,6	-4,5
	Oct	5.077	4.676	4.821	8,0	-18,2	-1,2	-21,1	-4,4
	Nov	4.365	4.350	4.628	-14,0	-29,2	-7,0	-29,4	-4,0
	Dic	3.913	4.452	4.473	-10,4	-27,0	2,4	-27,2	-3,4
2019	Ene	4.214	4.510	4.355	7,7	-26,5	1,3	-26,8	-2,6
	Feb	4.004	4.745	4.272	-5,0	-22,9	5,2	-23,3	-1,9
	Mar	3.953	4.224	4.223	-1,3	-33,7	-11,0	-31,7	-1,2
	Abr	4.174	4.220	4.206	5,6	-31,6	-0,1	-33,6	-0,4
	May	4.644	4.228	4.224	11,3	-28,0	0,2	-28,0	0,4
	Jun	4.174	4.169	4.275	-10,1	-23,5	-1,4	-20,5	1,2
	Jul	4.905	4.330	4.357	17,5	-20,6	3,8	-23,1	1,9

(¹) Variación porcentual con respecto al mes anterior.

(²) Variación porcentual con respecto a igual período del año anterior.

3. Sector externo

Cuadro 3.1.3 Balanza comercial argentina. Año 2018 y siete meses de 2019

Período	Exportación			Importación			Saldo	
	Año 2019*	Año 2018*	Variación % respecto a igual período del año anterior	Año 2019*	Año 2018*	Variación % respecto a igual período del año anterior	Año 2019*	Año 2018*
	Millones de dólares			Millones de dólares			Millones de dólares	
Total anual	///	61.621	///	///	65.441	///	///	-3.820
Ene	4.586	4.810	-4,7	4.214	5.737	-26,5	372	-927
Feb	4.464	4.304	3,7	4.004	5.196	-22,9	460	-892
Mar	5.136	5.406	-5,0	3.953	5.960	-33,7	1.183	-554
Abr	5.313	5.215	1,9	4.174	6.102	-31,6	1.140	-887
May	6.017	5.164	16,5	4.644	6.447	-28,0	1.373	-1.282
Jun	5.235	5.136	1,9	4.174	5.458	-23,5	1.062	-322
Jul	5.856	5.407	8,3	4.905	6.179	-20,6	951	-772
Total 7 meses	36.608	35.442	3,3	30.068	41.078	-26,8	6.540	-5.636
Ago		5.179			6.310			-1.131
Sep		5.013			4.699			314
Oct		5.355			5.077			279
Nov		5.349			4.365			984
Dic		5.282			3.913			1.369

Nota: el valor de las exportaciones de julio de 2019 debe considerarse como una estimación preliminar en razón de haberse efectuado con el 10,1% de documentación en trámite, que en muchos casos corresponde a operaciones que aún no han sido confirmadas por la Dirección General de Aduanas por los operadores, ya que estas están pendientes dentro del plazo permitido por la legislación.

Gráfico 3.1.1 Evolución de la balanza comercial argentina

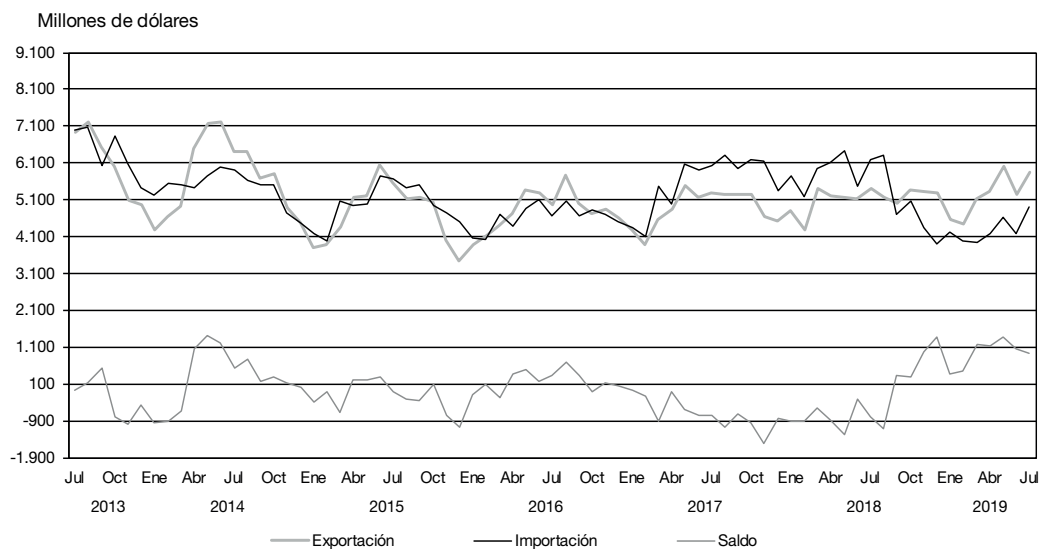

Cuadro 3.1.4.1 Distribución porcentual de la exportación por secciones de la Nomenclatura Común del Mercosur. Enero-julio 2019 y enero-julio 2018

Sección	Ene-Jul 2019*	Ene-Jul 2018*
	%	
Total	100	100
I Animales vivos y productos del reino animal	9	9
II Productos del reino vegetal	24	20
III Grasas y aceites	8	6
IV Productos alimenticios, bebidas y tabaco	20	22
V Productos minerales	6	6
VI Productos de industrias químicas y conexas	6	8
VII Plástico, caucho y sus manufacturas	2	2
VIII Pieles, cueros y sus manufacturas (excepto calzado)	1	1
IX Madera, carbón vegetal, corcho y sus manufacturas, cestería	0	0
X Pasta de madera, papel, cartón	1	1
XI Materias textiles y sus manufacturas	1	1
XII Calzado, paraguas, flores artificiales y otros	0	0
XIII Manufacturas de piedra, yeso, cemento, amianto, mica, cerámica y vidrio	0	0
XIV Perlas finas, piedras y metales preciosos, monedas y otros	4	4
XV Metales comunes y sus manufacturas	3	3
XVI Máquinas, aparatos y material eléctrico; sus partes	2	2
XVII Material de transporte	10	11
XVIII Instrumentos de óptica, precisión, médico-quirúrgicos, relojería y música	0	0
XIX Armas, municiones y sus partes	0	0
XX Mercancías y productos diversos	0	0
XXI Objetos de arte, antigüedades	0	0
Transacciones especiales	2	2

Cuadro 3.1.4.2 Distribución porcentual de la importación por secciones de la Nomenclatura Común del Mercosur. Enero-julio 2019 y enero-julio 2018

Sección	Ene-Jul 2019*	Ene-Jul 2018*
	%	
Total	100	100
I Animales vivos y productos del reino animal	1	0
II Productos del reino vegetal	6	4
III Grasas y aceites	0	0
IV Productos alimenticios, bebidas y tabaco	2	2
V Productos minerales	10	11
VI Productos de industrias químicas y conexas	17	13
VII Plástico, caucho y sus manufacturas	6	5
VIII Pieles, cueros y sus manufacturas (excepto calzado)	0	0
IX Madera, carbón vegetal, corcho y sus manufacturas, cestería	0	0
X Pasta de madera, papel, cartón	2	2
XI Materias textiles y sus manufacturas	2	2
XII Calzado, paraguas, flores artificiales y otros	1	1
XIII Manufacturas de piedra, yeso, cemento, amianto, mica, cerámica y vidrio	1	1
XIV Perlas finas, piedras y metales preciosos, monedas y otros	0	0
XV Metales comunes y sus manufacturas	6	6
XVI Máquinas, aparatos y material eléctrico; sus partes	29	27
XVII Material de transporte	12	20
XVIII Instrumentos de óptica, precisión, médico-quirúrgicos, relojería y música	3	3
XIX Armas, municiones y sus partes	0	0
XX Mercancías y productos diversos	2	2
XXI Objetos de arte, antigüedades	0	0
Transacciones especiales	1	1

Nota: los totales por suma pueden no coincidir por redondeo en las cifras parciales.

3. Sector externo

Cuadro 3.1.5 Exportación, importación y saldo de la balanza comercial argentina por secciones y capítulos de la Nomenclatura Común del Mercosur. Enero-julio 2019 y enero-julio 2018

Sección	Capítulo	Exportación			Importación			Saldo
		Ene-Jul 2019*	Ene-Jul 2018*	Variación % respecto a igual período del año anterior	Ene-Jul 2019*	Ene-Jul 2018*	Variación % respecto a igual período del año anterior	Ene-Jul 2019*
		Miles de dólares			Miles de dólares			Miles de dólares
Total		36.607.994	35.442.037	3,3	30.067.841	41.077.806	-26,8	6.540.153
I		3.353.869	3.109.800	7,8	165.436	195.814	-15,5	3.188.433
	01	23.240	25.420	-8,6	14.956	10.857	37,8	8.285
	02	1.825.640	1.394.994	30,9	79.089	94.096	-15,9	1.746.551
	03	1.015.681	1.126.114	-9,8	36.075	50.057	-27,9	979.605
	04	443.316	521.123	-14,9	17.832	18.753	-4,9	425.484
	05	45.992	42.149	9,1	17.484	22.052	-20,7	28.508
II		8.916.763	6.953.623	28,2	1.731.762	1.766.378	-2,0	7.185.001
	06	3.339	3.151	6,0	3.164	4.754	-33,4	174
	07	320.602	381.647	-16,0	12.174	20.711	-41,2	308.428
	08	573.843	694.698	-17,4	156.752	196.557	-20,3	417.091
	09	103.127	117.872	-12,5	57.458	74.456	-22,8	45.669
	10	5.960.501	4.753.853	25,4	15.442	10.405	48,4	5.945.059
	11	314.399	259.915	21,0	21.512	15.639	37,6	292.887
	12	1.627.664	731.375	122,5	1.429.018	1.401.387	2,0	198.646
	13	9.211	7.888	16,8	33.381	38.079	-12,3	-24.169
	14	4.077	3.224	26,5	2.861	4.391	-34,8	1.216
III		2.817.096	2.295.972	22,7	44.733	58.370	-23,4	2.772.362
	15	2.817.096	2.295.972	22,7	44.733	58.370	-23,4	2.772.362
IV		7.313.033	7.852.850	-6,9	486.307	697.178	-30,2	6.826.726
	16	73.193	75.483	-3,0	64.695	98.498	-34,3	8.498
	17	86.304	66.212	30,3	21.701	31.166	-30,4	64.603
	18	49.831	59.356	-16,0	96.207	119.018	-19,2	-46.376
	19	121.993	148.161	-17,7	26.245	33.925	-22,6	95.748
	20	627.120	664.742	-5,7	54.784	101.336	-45,9	572.336
	21	84.628	89.144	-5,1	98.734	139.208	-29,1	-14.106
	22	490.250	501.599	-2,3	50.808	107.750	-52,8	439.442
	23	5.648.016	6.073.259	-7,0	44.617	39.508	12,9	5.603.398
	24	131.699	174.895	-24,7	28.516	26.769	6,5	103.182
V		2.160.885	2.136.159	1,2	3.155.654	4.544.842	-30,6	-994.769
	25	52.771	50.489	4,5	87.657	125.699	-30,3	-34.886
	26	213.739	338.394	-36,8	318.681	409.753	-22,2	-104.941
	27	1.894.374	1.747.276	8,4	2.749.315	4.009.389	-31,4	-854.942
VI		2.273.106	2.746.566	-17,2	5.180.919	5.295.176	-2,2	-2.907.813
	28	195.452	264.170	-26,0	436.987	492.529	-11,3	-241.534
	29	322.703	323.713	-0,3	1.339.501	1.385.719	-3,3	-1.016.798
	30	389.163	403.394	-3,5	1.299.815	1.353.806	-4,0	-910.651
	31	34.827	32.051	8,7	548.277	402.188	36,3	-513.450
	32	77.369	76.495	1,1	205.017	268.394	-23,6	-127.648
	33	264.630	327.589	-19,2	253.190	336.612	-24,8	11.441
	34	74.893	82.532	-9,3	202.290	215.154	-6,0	-127.398
	35	102.311	119.353	-14,3	101.346	97.278	4,2	966
	36	2.727	2.905	-6,1	10.070	8.344	20,7	-7.343
	37	278	355	-21,7	24.716	26.177	-5,6	-24.438
	38	808.752	1.114.009	-27,4	759.711	708.974	7,2	49.041
VII		685.400	779.141	-12,0	1.705.474	2.124.893	-19,7	-1.020.074

(continúa)

Cuadro 3.1.5 (continuación)

Sección	Capítulo	Exportación			Importación			Saldo
		Ene-Jul 2019*	Ene-Jul 2018*	Variación % respecto a igual período del año anterior	Ene-Jul 2019*	Ene-Jul 2018*	Variación % respecto a igual período del año anterior	Ene-Jul 2019*
		Miles de dólares			Miles de dólares			Miles de dólares
	39	521.567	629.930	-17,2	1.208.759	1.476.911	-18,2	-687.192
	40	163.833	149.211	9,8	496.714	647.982	-23,3	-332.882
VIII		364.321	473.906	-23,1	60.569	97.493	-37,9	303.752
	41	338.024	442.500	-23,6	7.905	9.636	-18,0	330.119
	42	13.285	14.090	-5,7	52.306	87.010	-39,9	-39.021
	43	13.012	17.315	-24,9	358	848	-57,8	12.654
IX		108.619	66.262	63,9	70.293	107.661	-34,7	38.325
	44	108.455	66.025	64,3	52.015	89.010	-41,6	56.440
	45	156	235	-33,6	17.605	16.619	5,9	-17.450
	46	8	2	300,0	673	2.033	-66,9	-665
X		249.287	249.607	-0,1	606.980	707.178	-14,2	-357.693
	47	78.622	89.632	-12,3	112.015	88.593	26,4	-33.393
	48	147.443	139.679	5,6	414.576	491.901	-15,7	-267.133
	49	23.222	20.296	14,4	80.389	126.684	-36,5	-57.166
XI		300.381	285.875	5,1	672.113	1.015.024	-33,8	-371.732
	50	-	-	-	125	567	-78,0	-125
	51	152.105	161.781	-6,0	904	1.663	-45,6	151.200
	52	68.308	45.523	50,1	37.086	66.462	-44,2	31.222
	53	143	143	-	3.931	5.822	-32,5	-3.788
	54	25.445	22.729	11,9	82.394	119.842	-31,2	-56.949
	55	1.792	5.167	-65,3	95.668	144.795	-33,9	-93.876
	56	28.521	26.301	8,4	63.821	72.495	-12,0	-35.301
	57	1.666	2.252	-26,0	10.684	16.684	-36,0	-9.018
	58	757	695	8,9	9.218	16.973	-45,7	-8.461
	59	2.754	3.504	-21,4	43.370	58.528	-25,9	-40.615
	60	510	846	-39,7	57.240	112.675	-49,2	-56.730
	61	7.537	7.733	-2,5	113.035	145.279	-22,2	-105.498
	62	7.634	6.415	19,0	116.460	189.250	-38,5	-108.825
	63	3.210	2.785	15,3	38.178	63.989	-40,3	-34.968
XII		7.079	7.694	-8,0	252.485	410.080	-38,4	-245.406
	64	6.459	7.047	-8,3	236.001	380.111	-37,9	-229.541
	65	561	574	-2,3	11.520	20.215	-43,0	-10.960
	66	32	18	77,8	1.991	4.461	-55,4	-1.958
	67	26	55	-52,7	2.973	5.293	-43,8	-2.947
XIII		86.710	58.543	48,1	260.384	387.243	-32,8	-173.674
	68	27.338	26.987	1,3	62.399	98.599	-36,7	-35.062
	69	11.292	9.467	19,3	82.917	125.123	-33,7	-71.625
	70	48.080	22.089	117,7	115.068	163.521	-29,6	-66.988
XIV		1.438.480	1.508.268	-4,6	81.764	68.403	19,5	1.356.716
	71	1.438.480	1.508.268	-4,6	81.764	68.403	19,5	1.356.716
XV		1.122.905	1.196.714	-6,2	1.672.580	2.297.354	-27,2	-549.675
	72	242.478	172.590	40,5	422.463	737.884	-42,7	-179.985
	73	368.203	381.008	-3,4	562.760	580.008	-3,0	-194.557
	74	4.442	7.443	-40,3	132.914	167.953	-20,9	-128.471
	75	149	30	396,7	22.503	14.874	51,3	-22.353
	76	441.794	553.160	-20,1	181.472	262.250	-30,8	260.322
	77 ⁽¹⁾	///	///	///	///	///	///	///
	78	28.607	46.484	-38,5	532	886	-40,0	28.075

(continúa)

3. Sector externo

Cuadro 3.1.5 (conclusión)

Sección	Capítulo	Exportación			Importación			Saldo
		Ene-Jul 2019*	Ene-Jul 2018*	Variación % respecto a igual período del año anterior	Ene-Jul 2019*	Ene-Jul 2018*	Variación % respecto a igual período del año anterior	Ene-Jul 2019*
		Miles de dólares			Miles de dólares			Miles de dólares
	79	1.385	676	104,9	50.030	82.245	-39,2	-48.645
	80	175	1	///	4.571	10.248	-55,4	-4.396
	81	545	1.014	-46,3	8.350	12.237	-31,8	-7.805
	82	17.021	14.095	20,8	154.908	242.181	-36,0	-137.887
	83	18.104	20.213	-10,4	132.078	186.590	-29,2	-113.974
XVI		789.877	821.198	-3,8	8.594.405	11.035.676	-22,1	-7.804.528
	84	688.643	696.946	-1,2	4.666.857	5.939.984	-21,4	-3.978.214
	85	101.234	124.252	-18,5	3.927.548	5.095.692	-22,9	-3.826.314
XVII		3.716.196	4.061.582	-8,5	3.688.060	8.068.049	-54,3	28.136
	86	2.145	2.994	-28,4	70.642	150.595	-53,1	-68.497
	87	3.627.951	3.982.979	-8,9	3.516.365	7.737.415	-54,6	111.585
	88	76.871	60.694	26,7	34.637	120.136	-71,2	42.235
	89	9.229	14.916	-38,1	66.416	59.903	10,9	-57.187
XVIII		73.254	68.370	7,1	831.478	1.121.693	-25,9	-758.224
	90	68.717	62.448	10,0	805.499	1.071.984	-24,9	-736.782
	91	3.371	4.217	-20,1	19.094	30.956	-38,3	-15.723
	92	1.167	1.705	-31,6	6.885	18.754	-63,3	-5.719
XIX		4.335	5.993	-27,7	6.178	13.715	-55,0	-1.842
	93	4.335	5.993	-27,7	6.178	13.715	-55,0	-1.842
XX		64.606	64.941	-0,5	458.204	724.556	-36,8	-393.598
	94	19.199	22.273	-13,8	237.089	358.023	-33,8	-217.890
	95	4.983	4.775	4,4	140.142	254.223	-44,9	-135.158
	96	40.424	37.894	6,7	80.973	112.310	-27,9	-40.549
XXI		3.717	38.910	-90,4	689	2.787	-75,3	3.028
	97	3.717	38.910	-90,4	689	2.787	-75,3	3.028
Transacciones especiales		758.076	660.062	14,8	341.375	338.243	0,9	416.701
Aprovisionamientos de combustibles		690.382	581.657	18,7	188.160	194.877	-3,4	502.222
Otros aprovisionamientos Simplificadas	94	52.098	63.933	-18,5	18.096	30.251	-40,2	34.003
Courier		94	566	-83,4	-	-	-	94
Muestras		13.974	12.135	15,2	134.530	112.235	19,9	-120.556
		1.526	1.770	-13,8	589	879	-33,0	937

(*) Capítulo 77: reservado para una futura utilización en el Sistema Armonizado.

Nota: los totales por suma pueden no coincidir por redondeo en las cifras parciales.

Cuadro 3.1.6 Exportación, importación y saldo de la balanza comercial argentina por continentes y países. Enero-julio 2019 y enero-julio 2018

Continentes y países	Exportación		Importación		Saldo	
	Ene-Jul 2019*	Ene-Jul 2018*	Ene-Jul 2019*	Ene-Jul 2018*	Ene-Jul 2019*	Ene-Jul 2018*
Miles de dólares						
Total	36.607.994	35.442.037	30.067.841	41.077.806	6.540.153	-5.635.768
Total de América	14.689.142	15.476.531	14.331.669	20.041.872	357.473	-4.565.341
Bolivia	356.423	350.392	820.500	913.578	-464.077	-563.186
Brasil	5.959.608	6.287.570	6.207.210	10.491.276	-247.602	-4.203.706
Canadá	438.080	805.733	207.813	251.663	230.267	554.070
Colombia	450.301	341.461	128.427	176.598	321.874	164.862
Cuba	177.083	168.623	1.882	3.940	175.201	164.683
Chile	1.758.348	1.699.659	329.300	442.596	1.429.048	1.257.064
Ecuador	154.302	259.846	141.169	192.757	13.133	67.088
Estados Unidos	2.367.801	2.300.893	3.973.933	4.202.881	-1.606.132	-1.901.988
México	378.762	386.690	662.152	1.207.347	-283.390	-820.656
Paraguay	572.192	714.454	1.289.202	1.494.393	-717.010	-779.939
Perú	835.039	657.090	76.337	126.857	758.701	530.233
Puerto Rico	21.305	31.154	21.338	18.533	-33	12.621
República Dominicana	92.297	81.027	1.907	2.854	90.390	78.173
Uruguay	580.616	715.274	245.819	262.900	334.797	452.375
Venezuela	53.327	244.102	487	1.082	52.840	243.019
Demás países	493.657	432.563	224.194	252.618	269.463	179.945
Total de Europa	6.257.194	7.029.327	6.097.459	7.886.613	159.735	-857.286
Alemania	575.933	681.492	1.681.895	2.067.857	-1.105.961	-1.386.365
Austria	7.516	7.534	121.680	119.444	-114.164	-111.910
Bélgica	211.412	229.352	141.459	195.918	69.953	33.434
Bulgaria	24.489	14.875	9.829	11.810	14.659	3.065
Dinamarca	122.284	158.625	128.583	191.790	-6.298	-33.166
Eslovaquia	20.238	14.589	24.450	37.879	-4.212	-23.290
España	783.096	782.393	587.069	945.819	196.027	-163.426
Finlandia	4.345	4.711	73.346	112.873	-69.002	-108.162
Francia	225.986	214.491	541.705	696.704	-315.719	-482.212
Grecia	94.855	111.906	3.858	6.095	90.996	105.811
Hungría	4.408	6.422	136.751	159.578	-132.342	-153.156
Irlanda	158.240	162.758	149.617	134.236	8.623	28.521
Italia	558.073	630.822	710.968	971.211	-152.895	-340.389
Letonia	24.391	45.962	2.076	3.478	22.315	42.484
Lituania	17.661	18.902	3.032	30.626	14.629	-11.724
Noruega	16.669	15.770	22.504	40.509	-5.835	-24.739
Países Bajos	929.660	970.208	244.097	294.780	685.564	675.428
Polonia	258.890	389.089	161.712	160.188	97.178	228.901
Portugal	45.350	42.608	47.173	98.183	-1.823	-55.574
Reino Unido de Gran Bretaña e Irlanda del Norte	395.724	493.032	355.561	331.707	40.162	161.326
República Checa	21.669	31.143	76.654	126.994	-54.984	-95.851
Rumania	14.429	16.522	56.369	71.974	-41.940	-55.452
Rusia	395.459	438.911	133.829	348.836	261.630	90.075
Suecia	26.759	25.342	223.319	141.970	-196.559	-116.629
Suiza	864.128	798.151	243.012	350.813	621.116	447.337
Turquía	280.034	304.737	139.530	150.503	140.504	154.233
Ucrania	23.157	28.895	15.231	16.489	7.926	12.407
Demás países	152.338	390.085	62.150	68.348	90.188	321.737

(continúa)

3. Sector externo

Cuadro 3.1.6 (conclusión)

Continentes y países	Exportación		Importación		Saldo	
	Ene-Jul 2019*	Ene-Jul 2018*	Ene-Jul 2019*	Ene-Jul 2018*	Ene-Jul 2019*	Ene-Jul 2018*
	Miles de dólares					
Total de Asia	11.649.037	8.966.058	8.743.974	12.011.891	2.905.063	-3.045.833
Arabia Saudita	621.348	547.581	90.000	125.086	531.348	422.495
Bahrein	5.272	3.709	2.871	1.052	2.401	2.657
Bangladesh	362.023	275.625	18.238	25.170	343.785	250.455
China	2.864.660	2.042.304	5.385.905	7.519.182	-2.521.244	-5.476.878
Corea, República de	448.585	133.873	328.161	474.525	120.424	-340.653
Emiratos Árabes Unidos	235.947	149.297	87.223	87.410	148.724	61.887
Filipinas	220.677	216.772	61.771	77.267	158.906	139.504
Hong Kong	141.558	158.528	4.028	6.283	137.530	152.245
India	1.292.993	1.035.970	458.871	523.475	834.121	512.495
Indonesia	934.552	759.007	157.999	215.321	776.553	543.686
Irán	625.188	285.349	686	789	624.502	284.560
Iraq	103.185	125.502	558	417	102.627	125.084
Israel	139.660	135.998	75.477	98.036	64.183	37.962
Japón	229.041	261.025	538.976	666.851	-309.936	-405.825
Jordania	100.600	133.659	1.703	1.295	98.897	132.364
Kuwait	30.676	81.984	9	11	30.666	81.973
Libano	63.094	90.272	163	370	62.931	89.903
Malasia	508.623	640.778	157.763	159.976	350.860	480.802
Omán	47.916	33.881	39.026	70.129	8.890	-36.248
Paquistán	69.048	40.154	20.028	37.325	49.020	2.830
Singapur	89.216	27.555	105.021	59.311	-15.805	-31.756
Siría	38.872	43.669	1	-	38.870	43.669
Sri Lanka	3.982	3.272	5.535	6.871	-1.553	-3.599
Tailandia	378.647	368.183	686.951	772.823	-308.303	-404.640
Taiwán	113.189	49.551	156.951	282.751	-43.763	-233.200
Viet Nam	1.785.002	1.158.318	313.579	439.900	1.471.423	718.418
Yemen	117.200	118.761	-	4	117.200	118.757
Demás países	78.283	45.483	46.478	360.262	31.805	-314.779
Total de África	3.082.368	2.917.043	370.652	610.717	2.711.716	2.306.326
Angola	17.696	19.106	0	0	17.696	19.106
Argelia	845.285	1.091.967	40.264	41.762	805.021	1.050.204
Côte D'Ivoire	41.715	36.294	800	2.010	40.914	34.284
Egipto	787.763	728.682	51.310	50.148	736.453	678.535
Kenya	84.516	62.902	176	104	84.340	62.798
Libia	52.957	35.030	12.183	-	40.774	35.030
Marruecos	380.824	214.036	126.813	105.458	254.012	108.578
Mauricio	27.980	32.807	155	438	27.825	32.369
Mozambique	57.672	70.111	361	-	57.311	70.111
Nigeria	79.408	23.483	12	200.595	79.397	-177.112
Senegal	50.396	74.951	1	1	50.395	74.950
Sudáfrica	352.627	302.212	90.689	146.001	261.938	156.211
Tanzania	17.578	10.906	1	177	17.577	10.728
Túnez	81.034	33.637	4.131	40.111	76.904	-6.474
Demás países	204.918	180.920	43.756	23.913	161.161	157.007
Total de Oceanía	384.962	394.860	183.302	189.348	201.660	205.513
Australia	310.105	327.642	175.543	179.627	134.562	148.015
Nueva Zelanda	72.330	63.131	7.575	9.613	64.755	53.518
Demás países	2.527	4.087	183	107	2.343	3.980
Indeterminado	545.292	658.218	340.786	337.364	204.506	320.854

Nota: en el presente cuadro no se incluyen zonas francas. Los totales por suma pueden no coincidir por redondeo en las cifras parciales.

Cuadro 3.1.7.1 Distribución porcentual de la exportación por grandes rubros. Enero-julio 2019 y enero-julio 2018

Grandes rubros	Ene-Jul 2019°	Ene-Jul 2018*
	%	
Total	100	100
Productos primarios	27	23
Manufacturas de origen agropecuario (MOA)	37	37
Manufacturas de origen industrial (MOI)	29	33
Combustibles y energía	7	7

Nota: los totales por suma pueden no coincidir por redondeo en las cifras parciales.

Cuadro 3.1.7.2 Exportación mensual por grandes rubros. Año 2018 y siete meses de 2019

Período	Total			Productos primarios			Manufacturas de origen agropecuario (MOA)		
	Año 2019°	Año 2018*	Variación % respecto a igual período del año anterior	Año 2019°	Año 2018*	Variación % respecto a igual período del año anterior	Año 2019°	Año 2018*	Variación % respecto a igual período del año anterior
	Millones de dólares			Millones de dólares			Millones de dólares		
Total anual	///	61.621	///	///	14.010	///	///	22.907	///
Ene	4.586	4.810	-4,7	1.335	1.202	11,1	1.762	1.671	5,4
Feb	4.464	4.304	3,7	1.081	1.069	1,1	1.619	1.572	3,0
Mar	5.136	5.406	-5,0	1.346	1.370	-1,8	1.798	1.972	-8,8
Abr	5.313	5.215	1,9	1.411	1.189	18,7	1.864	1.990	-6,3
May	6.017	5.164	16,5	1.829	1.144	59,9	2.201	2.112	4,2
Jun	5.235	5.136	1,9	1.168	1.171	-0,3	2.156	1.930	11,7
Jul	5.856	5.407	8,3	1.720	1.101	56,2	2.214	2.022	9,5
Total 7 meses	36.608	35.442	3,3	9.890	8.246	19,9	13.613	13.269	2,6
Ago		5.179			1.087			2.075	
Sep		5.013			940			1.990	
Oct		5.355			1.105			2.036	
Nov		5.349			1.151			1.780	
Dic		5.282			1.479			1.756	
	Manufacturas de origen industrial (MOI)			Combustibles y energía					
Período	Año 2019°	Año 2018*	Variación % respecto a igual período del año anterior	Año 2019°	Año 2018*	Variación % respecto a igual período del año anterior			
	Millones de dólares			Millones de dólares					
Total anual	///	20.514	///	///	4.190	///			
Ene	1.144	1.521	-24,8	346	416	-16,8			
Feb	1.348	1.295	4,1	416	368	13,0			
Mar	1.584	1.704	-7,0	408	361	13,0			
Abr	1.674	1.728	-3,1	365	308	18,5			
May	1.613	1.628	-0,9	374	280	33,6			
Jun	1.578	1.802	-12,4	334	232	44,0			
Jul	1.579	1.920	-17,8	342	365	-6,3			
Total 7 meses	10.520	11.598	-9,3	2.585	2.329	11,0			
Ago		1.808			209				
Sep		1.641			442				
Oct		1.809			405				
Nov		1.880			538				
Dic		1.778			268				

Nota: los totales por suma pueden no coincidir por redondeo en las cifras parciales.

Cuadro 3.1.7.3 Exportación por grandes rubros. Enero-julio 2019 y enero-julio 2018

Grandes rubros	Ene-Jul 2019*	Ene-Jul 2018*	Variación % respecto a igual período del año anterior
Millones de dólares			
Total	36.608	35.442	3,3
Productos primarios	9.890	8.246	19,9
Animales vivos	23	25	-8,0
Pescados y mariscos sin elaborar	845	986	-14,3
Miel	89	108	-17,6
Hortalizas y legumbres sin elaborar	319	379	-15,8
Frutas frescas	506	612	-17,3
Cereales	5.961	4.754	25,4
Semillas y frutos oleaginosos	1.626	729	123,0
Tabaco sin elaborar	127	166	-23,5
Lanas sucias	43	51	-15,7
Fibras de algodón	64	40	60,0
Minerales metalíferos, escorias y cenizas	214	338	-36,7
Resto de productos primarios	73	57	28,1
Manufacturas de origen agropecuario (MOA)	13.613	13.269	2,6
Carnes y sus preparados	1.893	1.465	29,2
Pescados y mariscos elaborados	177	146	21,2
Productos lácteos	346	401	-13,7
Otros productos de origen animal	41	37	10,8
Frutas secas o procesadas	67	83	-19,3
Café, té, yerba mate y especias	103	118	-12,7
Productos de molinería y sus preparaciones	436	408	6,9
Grasas y aceites	2.817	2.296	22,7
Azúcar, cacao y artículos de confitería	136	126	7,9
Preparados de hortalizas, legumbres y frutas	628	667	-5,8
Bebidas, líquidos alcohólicos y vinagre	490	502	-2,4
Residuos y desperdicios de la industria alimenticia	5.648	6.073	-7,0
Extractos curtientes y tintóreos	141	154	-8,4
Pieles y cueros	349	456	-23,5
Lanas elaboradas	109	111	-1,8
Resto de MOA	231	227	1,8
Manufacturas de origen industrial (MOI)	10.520	11.598	-9,3
Productos químicos y conexos	2.131	2.592	-17,8
Materias plásticas y sus manufacturas	522	630	-17,1
Caucho y sus manufacturas	164	149	10,1
Manufacturas de cuero, marroquinería, etc.	15	18	-16,7
Papel, cartón, impresos y publicaciones	285	283	0,7
Textiles y confecciones	84	83	1,2
Calzado y sus partes componentes	6	7	-14,3
Manufacturas de piedra, yeso, vidrio, etc.	87	59	47,5
Piedras, metales preciosos y sus manufacturas, monedas	1.438	1.508	-4,6
Metales comunes y sus manufacturas	1.123	1.197	-6,2
Máquinas y aparatos, material eléctrico	790	821	-3,8
Material de transporte terrestre	3.630	3.986	-8,9
Vehículos de navegación aérea, marítima y fluvial	86	76	13,2
Resto de MOI	159	190	-16,3
Combustibles y energía	2.585	2.329	11,0
Petróleo crudo	910	881	3,3
Carburantes	1.119	963	16,2
Grasas y aceites lubricantes	30	37	-18,9
Gas de petróleo, otros hidrocarburos gaseosos y energía eléctrica	462	338	36,7
Resto de combustibles	63	110	-42,7

Nota: los totales por suma pueden no coincidir por redondeo en las cifras parciales.

Cuadro 3.1.8.1 Distribución porcentual de la importación por uso económico. Enero-julio 2019 y enero-julio 2018

Uso económico	Ene-Jul 2019*	Ene-Jul 2018*
	%	
Total	100	100
Bienes de capital	17	19
Bienes intermedios	35	29
Combustibles y lubricantes básicos y elaborados	10	10
Piezas y accesorios para bienes de capital	20	19
Bienes de consumo	12	13
Vehículos automotores de pasajeros	5	9
Resto	1	0

Nota: los totales por suma pueden no coincidir por redondeo en las cifras parciales.

Cuadro 3.1.8.2 Importación mensual por uso económico. Año 2018 y siete meses de 2019

Período	Total			Bienes de capital			Bienes intermedios		
	Año 2019*	Año 2018*	Variación % respecto a igual período del año anterior	Año 2019*	Año 2018*	Variación % respecto a igual período del año anterior	Año 2019*	Año 2018*	Variación % respecto a igual período del año anterior
	Millones de dólares			Millones de dólares			Millones de dólares		
Total anual	///	65.441	///	///	12.233	///	///	20.443	///
Ene	4.214	5.737	-26,5	736	1.247	-41,0	1.514	1.582	-4,3
Feb	4.004	5.196	-22,9	706	1.047	-32,6	1.358	1.506	-9,8
Mar	3.953	5.960	-33,7	629	1.166	-46,1	1.424	1.810	-21,3
Abr	4.174	6.102	-31,6	691	1.198	-42,3	1.441	1.738	-17,1
May	4.644	6.447	-28,0	771	1.231	-37,4	1.581	1.882	-16,0
Jun	4.174	5.458	-23,5	719	947	-24,1	1.465	1.619	-9,5
Jul	4.905	6.179	-20,6	834	1.117	-25,3	1.687	1.840	-8,3
Total 7 meses	30.068	41.078	-26,8	5.086	7.953	-36,0	10.470	11.977	-12,6
Ago		6.310			1.107			1.956	
Sep		4.699			814			1.572	
Oct		5.077			889			1.869	
Nov		4.365			732			1.643	
Dic		3.913			738			1.426	

(continúa)

3. Sector externo

Cuadro 3.1.8.2 (conclusión)

Período	Combustibles y lubricantes básicos y elaborados			Piezas y accesorios para bienes de capital			Bienes de consumo		
	Año 2019*	Año 2018*	Variación % respecto a igual período del año anterior	Año 2019*	Año 2018*	Variación % respecto a igual período del año anterior	Año 2019*	Año 2018*	Variación % respecto a igual período del año anterior
	Millones de dólares			Millones de dólares			Millones de dólares		
Total anual	///	6.529	///	///	12.164	///	///	8.485	///
Ene	333	480	-30,6	856	1.083	-21,0	539	822	-34,4
Feb	287	346	-17,1	843	1.030	-18,2	488	685	-28,8
Mar	351	435	-19,3	791	1.248	-36,6	522	774	-32,6
Abr	429	463	-7,3	874	1.217	-28,2	512	790	-35,2
May	445	761	-41,5	991	1.167	-15,1	575	738	-22,1
Jun	501	739	-32,2	803	1.041	-22,9	477	632	-24,5
Jul	553	928	-40,4	1.002	1.050	-4,6	582	775	-24,9
Total 7 meses	2.899	4.150	-30,1	6.161	7.836	-21,4	3.697	5.217	-29,1
Ago		844			1.059			830	
Sep		539			868			635	
Oct		378			908			749	
Nov		328			783			558	
Dic		290			709			497	

Período	Vehículos automotores de pasajeros			Resto		
	Año 2019*	Año 2018*	Variación % respecto a igual período del año anterior	Año 2019*	Año 2018*	Variación % respecto a igual período del año anterior
	Millones de dólares			Millones de dólares		
Total anual	///	5.274	///	///	313	///
Ene	214	499	-57,1	22	23	-4,3
Feb	302	564	-46,5	20	19	5,3
Mar	211	505	-58,2	23	21	9,5
Abr	205	677	-69,7	22	21	4,8
May	258	623	-58,6	24	44	-45,5
Jun	184	458	-59,8	24	23	4,3
Jul	225	444	-49,3	23	24	-4,2
Total 7 meses	1.598	3.770	-57,6	157	175	-10,3
Ago		489			25	
Sep		250			22	
Oct		261			23	
Nov		275			47	
Dic		230			22	

Nota: los totales por suma pueden no coincidir por redondeo en las cifras parciales.

Cuadro 3.1.9.1 Balanza comercial argentina con los países del Mercosur. Año 2018 y siete meses de 2019

Período	Total					
	Exportación		Importación		Saldo	
	Año 2019*	Año 2018*	Año 2019*	Año 2018*	Año 2019*	Año 2018*
Millones de dólares						
Total anual	///	14.163	///	18.370	///	-4.208
Ene	842	998	874	1.420	-32	-422
Feb	1.090	964	1.202	1.710	-112	-745
Mar	1.067	1.303	1.114	2.102	-47	-799
Abr	1.064	1.150	1.186	1.998	-123	-848
May	1.006	1.053	1.244	1.880	-239	-827
Jun	1.061	1.232	1.045	1.606	16	-374
Jul	1.048	1.270	1.124	1.614	-76	-344
Total 7 meses	7.178	7.970	7.791	12.329	-614	-4.359
Ago		1.321		1.719		-398
Sep		1.174		1.095		79
Oct		1.199		1.304		-105
Nov		1.277		1.048		229
Dic		1.221		875		346

(continúa)

Gráfico 3.1.2 Saldos de la balanza comercial argentina con los países del Mercosur. Julio de 2018 y julio de 2019

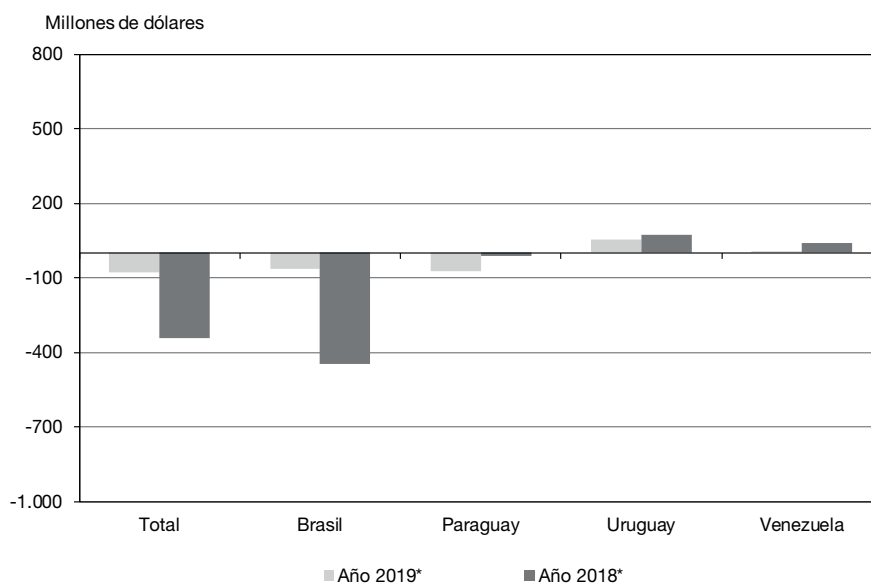

3. Sector externo

Cuadro 3.1.9.1 (continuación)

Período	Brasil					
	Exportación		Importación		Saldo	
	Año 2019 ^e	Año 2018 [*]	Año 2019 [*]	Año 2018 [*]	Año 2019 [*]	Año 2018 [*]
	Millones de dólares					
Total anual	///	11.304	///	15.694	///	-4.390
Ene	699	769	742	1.342	-42	-573
Feb	907	769	940	1.495	-33	-726
Mar	903	1.041	830	1.657	73	-616
Abr	889	916	952	1.694	-63	-778
May	805	839	1.021	1.565	-216	-727
Jun	894	964	836	1.372	58	-407
Jul	862	989	927	1.434	-65	-445
Total 7 meses	5.960	6.288	6.247	10.559	-288	-4.271
Ago		1.072		1.470		-397
Sep		923		962		-39
Oct		957		1.082		-125
Nov		1.043		860		184
Dic		1.020		762		258

Período	Paraguay					
	Exportación		Importación		Saldo	
	Año 2019 ^e	Año 2018 [*]	Año 2019 [*]	Año 2018 [*]	Año 2019 [*]	Año 2018 [*]
	Millones de dólares					
Total anual	///	1.254	///	2.175	///	-921
Ene	74	94	97	44	-23	51
Feb	86	84	227	181	-141	-97
Mar	80	117	251	400	-171	-283
Abr	80	88	197	261	-117	-173
May	82	106	179	274	-97	-168
Jun	82	101	180	197	-98	-96
Jul	88	123	159	137	-71	-14
Total 7 meses	572	714	1.289	1.494	-717	-780
Ago		105		196		-91
Sep		108		91		17
Oct		113		164		-51
Nov		115		147		-31
Dic		100		83		16

(continúa)

Cuadro 3.1.9.1 (conclusión)

Periodo	Uruguay					
	Exportación		Importación		Saldo	
	Año 2019 ^e	Año 2018 [*]	Año 2019 [*]	Año 2018 [*]	Año 2019 [*]	Año 2018 [*]
	Millones de dólares					
Total anual	///	1.244	///	493	///	752
Ene	66	94	36	34	30	59
Feb	83	83	36	34	48	49
Mar	81	108	34	45	47	63
Abr	90	100	37	42	53	58
May	95	100	44	40	51	60
Jun	81	123	29	37	51	86
Jul	93	117	39	43	55	74
Total 7 meses	588	724	254	275	334	449
Ago		119		53		66
Sep		107		42		66
Oct		109		51		58
Nov		98		42		56
Dic		87		30		57

Periodo	Venezuela					
	Exportación		Importación		Saldo	
	Año 2019 ^e	Año 2018 [*]	Año 2019 [*]	Año 2018 [*]	Año 2019 [*]	Año 2018 [*]
	Millones de dólares					
Total anual	///	359	///	8	///	351
Ene	2	41	0	0	2	41
Feb	14	28	0	0	14	28
Mar	3	38	0	0	3	38
Abr	5	46	0	0	5	45
May	23	8	0	0	23	8
Jun	3	43	0	0	3	43
Jul	4	41	0	0	4	40
Total 7 meses	53	244	0	1	53	243
Ago		25		0		25
Sep		36		0		36
Oct		20		7		13
Nov		20		-		20
Dic		14		0		14

Nota: los totales por suma pueden no coincidir por redondeo en las cifras parciales.

3. Sector externo

Cuadro 3.1.9.2 Exportación e importación con los países del Mercosur por principales secciones de la Nomenclatura Común del Mercosur. Enero-julio 2019 y enero-julio 2018

Sección	Total					
	Exportación			Importación		
	Ene-Jul 2019*	Ene-Jul 2018*	Variación % respecto a igual período del año anterior	Ene-Jul 2019*	Ene-Jul 2018*	Variación % respecto a igual período del año anterior
	Millones de dólares			Millones de dólares		
Total	7.178	7.970	-9,9	7.791	12.329	-36,8
I Animales vivos y productos del reino animal	258	251	2,8	103	115	-10,4
II Productos del reino vegetal	1.403	1.432	-2,0	1.187	1.411	-15,9
III Grasas y aceites	80	168	-52,4	19	21	-9,5
IV Productos alimenticios, bebidas y tabaco	481	600	-19,8	199	259	-23,2
V Productos minerales	320	385	-16,9	557	743	-25,0
VI Productos de industrias químicas y conexas	647	721	-10,3	690	768	-10,2
VII Plástico, caucho y sus manufacturas	483	570	-15,3	572	718	-20,3
VIII Pieles, cueros y sus manufacturas, excepto calzado	12	24	-50,0	8	8	-
X Pasta de madera, papel, cartón	100	96	4,2	327	359	-8,9
XI Materias textiles y sus manufacturas	73	75	-2,7	132	170	-22,4
XIII Manufacturas de piedra, yeso, cemento, amianto, mica, cerámica y vidrio	60	33	81,8	93	138	-32,6
XV Metales comunes y sus manufacturas	284	342	-17,0	594	921	-35,5
XVI Máquinas, aparatos y material eléctrico; sus partes	358	363	-1,4	852	1.355	-37,1
XVII Material de transporte	2.532	2.839	-10,8	2.257	5.013	-55,0
Resto	86	72	19,4	202	330	-38,8

Sección	Brasil					
	Exportación			Importación		
	Ene-Jul 2019*	Ene-Jul 2018*	Variación % respecto a igual período del año anterior	Ene-Jul 2019*	Ene-Jul 2018*	Variación % respecto a igual período del año anterior
	Millones de dólares			Millones de dólares		
Total	5.960	6.288	-5,2	6.247	10.559	-40,8
I Animales vivos y productos del reino animal	233	221	5,4	89	98	-9,2
II Productos del reino vegetal	1.370	1.307	4,8	170	202	-15,8
III Grasas y aceites	51	52	-1,9	2	3	-33,3
IV Productos alimenticios, bebidas y tabaco	243	250	-2,8	177	244	-27,5
V Productos minerales	189	212	-10,8	322	511	-37,0
VI Productos de industrias químicas y conexas	359	384	-6,5	645	713	-9,5
VII Plástico, caucho y sus manufacturas	404	486	-16,9	538	678	-20,6
VIII Pieles, cueros y sus manufacturas, excepto calzado	2	2	-	4	4	-
X Pasta de madera, papel, cartón	61	54	13,0	272	318	-14,5
XI Materias textiles y sus manufacturas	59	59	-	117	149	-21,5
XIII Manufacturas de piedra, yeso, cemento, amianto, mica, cerámica y vidrio	40	10	300,0	85	130	-34,6
XV Metales comunes y sus manufacturas	195	225	-13,3	586	908	-35,5
XVI Máquinas, aparatos y material eléctrico; sus partes	295	288	2,4	810	1.307	-38,0
XVII Material de transporte	2.425	2.721	-10,9	2.251	4.997	-55,0
Resto	34	18	88,9	180	298	-39,6

(continúa)

Cuadro 3.1.9.2 (continuación)

Sección	Paraguay					
	Exportación			Importación		
	Ene-Jul 2019*	Ene-Jul 2018*	Variación % respecto a igual período del año anterior	Ene-Jul 2019*	Ene-Jul 2018*	Variación % respecto a igual período del año anterior
	Millones de dólares			Millones de dólares		
Total	572	714	-19,9	1.289	1.494	-13,7
I Animales vivos y productos del reino animal	14	17	-17,6	3	2	50,0
II Productos del reino vegetal	12	17	-29,4	1.015	1.203	-15,6
III Grasas y aceites	12	10	20,0	0	0	-93,6
IV Productos alimenticios, bebidas y tabaco	94	124	-24,2	11	2	450,0
V Productos minerales	93	127	-26,8	207	223	-7,2
VI Productos de industrias químicas y conexas	120	138	-13,0	4	4	-
VII Plástico, caucho y sus manufacturas	30	31	-3,2	3	3	-
VIII Pieles, cueros y sus manufacturas, excepto calzado	2	3	-33,3	1	1	-
X Pasta de madera, papel, cartón	14	15	-6,7	8	7	14,3
XI Materias textiles y sus manufacturas	2	3	-33,3	11	15	-26,7
XIII Manufacturas de piedra, yeso, cemento, amianto, mica, cerámica y vidrio	6	9	-33,3	3	6	-50,0
XV Metales comunes y sus manufacturas	56	85	-34,1	3	3	-
XVI Máquinas, aparatos y material eléctrico; sus partes	31	36	-13,9	17	20	-15,0
XVII Material de transporte	58	74	-21,6	0	0	///
Resto	28	25	12,0	5	5	-

Sección	Uruguay					
	Exportación			Importación		
	Ene-Jul 2019*	Ene-Jul 2018*	Variación % respecto a igual período del año anterior	Ene-Jul 2019*	Ene-Jul 2018*	Variación % respecto a igual período del año anterior
	Millones de dólares			Millones de dólares		
Total	588	724	-18,8	254	275	-7,6
I Animales vivos y productos del reino animal	12	8	50,0	12	15	-20,0
II Productos del reino vegetal	17	64	-73,4	2	6	-66,7
III Grasas y aceites	13	17	-23,5	17	18	-5,6
IV Productos alimenticios, bebidas y tabaco	112	131	-14,5	11	13	-15,4
V Productos minerales	39	46	-15,2	27	8	237,5
VI Productos de industrias químicas y conexas	161	197	-18,3	42	51	-17,6
VII Plástico, caucho y sus manufacturas	49	52	-5,8	32	37	-13,5
VIII Pieles, cueros y sus manufacturas, excepto calzado	8	20	-60,0	3	3	-
X Pasta de madera, papel, cartón	25	27	-7,4	47	34	38,2
XI Materias textiles y sus manufacturas	11	14	-21,4	4	7	-42,9
XIII Manufacturas de piedra, yeso, cemento, amianto, mica, cerámica y vidrio	14	14	-	5	2	150,0
XV Metales comunes y sus manufacturas	32	29	10,3	5	10	-50,0
XVI Máquinas, aparatos y material eléctrico; sus partes	28	34	-17,6	25	28	-10,7
XVII Material de transporte	44	42	4,8	6	16	-62,5
Resto	24	28	-14,3	18	27	-33,3

(continúa)

3. Sector externo

Cuadro 3.1.9.2 (conclusión)

Sección	Venezuela					
	Exportación			Importación		
	Ene-Jul 2019*	Ene-Jul 2018*	Variación % respecto a igual período del año anterior	Ene-Jul 2019*	Ene-Jul 2018*	Variación % respecto a igual período del año anterior
	Millones de dólares			Millones de dólares		
Total	53	244	-78,3	0	1	-55,0
I Animales vivos y productos del reino animal	-	5	-100,0	-	-	-
II Productos del reino vegetal	4	44	-90,9	-	-	-
III Grasas y aceites	3	88	-96,6	-	-	-
IV Productos alimenticios, bebidas y tabaco	32	95	-66,3	0	0	-9,0
V Productos minerales	-	0	-100,0	-	-	-
VI Productos de industrias químicas y conexas	2	1	100,0	0	0	36,9
VII Plástico, caucho y sus manufacturas	0	1	-43,7	0	0	10,9
VIII Pieles, cueros y sus manufacturas, excepto calzado	0	0	494,4	-	-	-
X Pasta de madera, papel, cartón	0	0	240,2	0	0	-100,0
XI Materias textiles y sus manufacturas	0	0	13,0	-	-	-
XIII Manufacturas de piedra, yeso, cemento, amianto, mica, cerámica y vidrio	0	0	-18,3	-	-	-
XV Metales comunes y sus manufacturas	2	2	-	0	0	-43,3
XVI Máquinas, aparatos y material eléctrico; sus partes	4	5	-20,0	0	0	830,9
XVII Material de transporte	5	2	150,0	0	0	-75,4
Resto	1	0	199,2	0	0	-99,6

Nota: los totales por suma pueden no coincidir por redondeo en las cifras parciales.

Cuadro 3.1.9.3 Exportación a los países del Mercosur por grandes rubros. Enero-julio 2019 y enero-julio 2018

Grandes rubros	Total			Brasil		
	Ene-Jul 2019*	Ene-Jul 2018*	Variación % respecto a igual período del año anterior	Ene-Jul 2019*	Ene-Jul 2018*	Variación % respecto a igual período del año anterior
	Millones de dólares			Millones de dólares		
Total	7.178	7.970	-9,9	5.960	6.288	-5,2
Productos primarios	1.214	1.300	-6,6	1.162	1.143	1,7
Animales vivos	1	1	-	0	0	-27,5
Pescados y mariscos sin elaborar	6	8	-25,0	5	7	-28,6
Miel	0	0	-51,4	-	0	-100,0
Hortalizas y legumbres sin elaborar	177	172	2,9	170	139	22,3
Frutas frescas	73	85	-14,1	69	78	-11,5
Cereales	898	954	-5,9	893	888	0,6
Semillas y frutos oleaginosos	12	15	-20,0	6	7	-14,3
Tabaco sin elaborar	21	34	-38,2	1	2	-50,0
Lanas sucias	4	5	-20,0	s	s	s
Fibras de algodón	0	5	-94,5	0	5	-94,5
Minerales metalíferos, escorias y cenizas	0	0	439,3	s	s	s
Resto de productos primarios	21	21	-	17	16	6,3
Manufacturas de origen agropecuario (MOA)	1.075	1.240	-13,3	778	736	5,7
Carnes y sus preparados	47	50	-6,0	43	47	-8,5
Pescados y mariscos elaborados	56	50	12,0	52	46	13,0
Productos lácteos	148	137	8,0	130	116	12,1
Otros productos de origen animal	7	10	-30,0	4	4	-
Frutas secas o procesadas	34	32	6,3	32	31	3,2
Café, té, yerba mate y especias	2	3	-33,3	1	2	-50,0
Productos de molinería y sus preparaciones	271	256	5,9	228	212	7,5
Grasas y aceites	80	168	-52,4	51	52	-1,9
Azúcar, cacao y artículos de confitería	46	50	-8,0	21	30	-30,0
Preparados de hortalizas, legumbres y frutas	161	137	17,5	136	111	22,5
Bebidas, líquidos alcohólicos y vinagre	58	80	-27,5	27	34	-20,6
Residuos y desperdicios de la industria alimenticia	65	142	-54,2	7	4	75,0
Extractos curtientes y tintóreos	25	33	-24,2	21	28	-25,0
Pieles y cueros	11	23	-52,2	2	2	-
Lanas elaboradas	1	0	106,1	0	0	38,6
Resto de MOA	64	68	-5,9	21	17	23,5
Manufacturas de origen industrial (MOI)	4.570	5.061	-9,7	3.831	4.209	-9,0
Productos químicos y conexos	622	688	-9,6	337	356	-5,3
Materias plásticas y sus manufacturas	374	470	-20,4	299	391	-23,5
Caucho y sus manufacturas	110	101	8,9	105	95	10,5
Manufacturas de cuero, marroquinería, etc.	1	1	-	0	0	-52,3
Papel, cartón, impresos y publicaciones	124	120	3,3	61	54	13,0
Textiles y confecciones	68	65	4,6	58	53	9,4
Calzado y sus partes componentes	3	2	50,0	1	0	628,6
Manufacturas de piedra, yeso, vidrio, etc.	60	33	81,8	40	10	300,0
Piedras, metales preciosos y sus manufacturas, monedas	0	0	-13,6	s	-	s
Metales comunes y sus manufacturas	284	342	-17,0	195	225	-13,3
Máquinas y aparatos, material eléctrico	358	363	-1,4	295	288	2,4
Material de transporte terrestre	2.509	2.823	-11,1	2.424	2.720	-10,9
Vehículos de navegación aérea, marítima y fluvial	24	16	50,0	s	2	s
Resto de MOI	34	38	-10,5	16	16	-
Combustibles y energía	318	369	-13,8	189	199	-5,0

(continúa)

3. Sector externo

Cuadro 3.1.9.3 (continuación)

Grandes rubros	Paraguay			Uruguay		
	Ene-Jul 2019*	Ene-Jul 2018*	Variación % respecto a igual periodo del año anterior	Ene-Jul 2019*	Ene-Jul 2018*	Variación % respecto a igual periodo del año anterior
	Millones de dólares			Millones de dólares		
Total	572	714	-19,9	588	724	-18,8
Productos primarios	29	46	-37,0	20	67	-70,1
Animales vivos	0	0	212,7	1	1	-
Pescados y mariscos sin elaborar	0	0	-5,6	0	1	-45,5
Miel	0	-	///	-	-	-
Hortalizas y legumbres sin elaborar	4	4	-	1	1	-
Frutas frescas	4	5	-20,0	0	2	-79,0
Cereales	0	3	-88,4	4	47	-91,5
Semillas y frutos oleaginosos	1	1	-	5	7	-28,6
Tabaco sin elaborar	18	30	-40,0	2	2	-
Lanas sucias	-	-	-	3	4	-25,0
Fibras de algodón	-	-	-	-	-	-
Minerales metalíferos, escorias y cenizas	-	-	-	0	-	///
Resto de productos primarios	2	3	-33,3	2	2	-
Manufacturas de origen agropecuario (MOA)	109	130	-16,2	153	186	-17,7
Carnes y sus preparados	1	s	s	3	3	-
Pescados y mariscos elaborados	0	0	-38,2	4	4	-
Productos lácteos	11	11	-	7	5	40,0
Otros productos de origen animal	2	5	-60,0	1	1	-
Frutas secas o procesadas	0	0	40,8	1	1	-
Café, té, yerba mate y especias	0	1	-29,9	1	1	-
Productos de molinería y sus preparaciones	20	20	-	22	24	-8,3
Grasas y aceites	12	10	20,0	13	17	-23,5
Azúcar, cacao y artículos de confitería	8	8	-	17	13	30,8
Preparados de hortalizas, legumbres y frutas	8	8	-	16	18	-11,1
Bebidas, líquidos alcohólicos y vinagre	15	28	-46,4	15	18	-16,7
Residuos y desperdicios de la industria alimenticia	6	8	-25,0	22	37	-40,5
Extractos curtientes y tintóreos	1	2	-50,0	2	2	-
Pieles y cueros	2	3	-33,3	7	19	-63,2
Lanas elaboradas	-	s	s	0	0	225,1
Resto de MOA	21	25	-16,0	21	25	-16,0
Manufacturas de origen industrial (MOI)	342	413	-17,2	379	427	-11,2
Productos químicos y conexos	119	136	-12,5	160	195	-17,9
Materias plásticas y sus manufacturas	28	29	-3,4	46	50	-8,0
Caucho y sus manufacturas	2	3	-33,3	2	3	-33,3
Manufacturas de cuero, marroquinería, etc.	0	0	17,8	1	1	-
Papel, cartón, impresos y publicaciones	32	31	3,2	31	35	-11,4
Textiles y confecciones	2	3	-33,3	8	9	-11,1
Calzado y sus partes componentes	0	0	-10,7	2	1	100,0
Manufacturas de piedra, yeso, vidrio, etc.	6	9	-33,3	14	14	-
Piedras, metales preciosos y sus manufacturas, monedas	0	0	-69,9	0	0	-10,4
Metales comunes y sus manufacturas	56	85	-34,1	32	29	10,3
Máquinas y aparatos, material eléctrico	31	36	-13,9	28	34	-17,6
Material de transporte terrestre	56	74	-24,3	24	28	-14,3
Vehículos de navegación aérea, marítima y fluvial	s	0	s	20	14	42,9
Resto de MOI	s	7	s	10	14	-28,6
Combustibles y energía	92	125	-26,4	36	44	-18,2

(continúa)

Cuadro 3.1.9.3 (conclusión)

Grandes rubros	Venezuela		Variación % respecto a igual período del año anterior
	Ene-Jul 2019*	Ene-Jul 2018*	
Millones de dólares			
Total	53	244	-78,3
Productos primarios	3	44	-93,2
Animales vivos	-	0	-100,0
Pescados y mariscos sin elaborar	-	-	-
Miel	-	-	-
Hortalizas y legumbres sin elaborar	2	27	-92,6
Frutas frescas	-	-	-
Cereales	1	16	-93,8
Semillas y frutos oleaginosos	0	-	///
Tabaco sin elaborar	-	-	-
Lanas sucias	-	-	-
Fibras de algodón	-	-	-
Minerales metalíferos, escorias y cenizas	-	-	-
Resto de productos primarios	0	0	-2,5
Manufacturas de origen agropecuario (MOA)	36	188	-80,9
Carnes y sus preparados	-	-	-
Pescados y mariscos elaborados	-	-	-
Productos lácteos	-	s	s
Otros productos de origen animal	-	-	-
Frutas secas o procesadas	-	-	-
Café, té, yerba mate y especias	0	0	-65,2
Productos de molinería y sus preparaciones	0	0	76,9
Grasas y aceites	3	88	-96,6
Azúcar, cacao y artículos de confitería	0	0	-90,7
Preparados de hortalizas, legumbres y frutas	0	0	///
Bebidas, líquidos alcohólicos y vinagre	1	0	82,9
Residuos y desperdicios de la industria alimenticia	29	94	-69,1
Extractos curtientes y tintóreos	0	0	386,9
Pieles y cueros	-	-	-
Lanas elaboradas	-	-	-
Resto de MOA	1	s	s
Manufacturas de origen industrial (MOI)	13	12	8,3
Productos químicos y conexos	2	1	100,0
Materias plásticas y sus manufacturas	0	1	-12,6
Caucho y sus manufacturas	0	0	-93,8
Manufacturas de cuero, marroquinería, etc.	0	0	494,4
Papel, cartón, impresos y publicaciones	0	0	240,2
Textiles y confecciones	0	0	13,0
Calzado y sus partes componentes	-	-	-
Manufacturas de piedra, yeso, vidrio, etc.	0	0	-18,3
Piedras, metales preciosos y sus manufacturas, monedas	-	-	-
Metales comunes y sus manufacturas	2	2	-
Máquinas y aparatos, material eléctrico	4	5	-20,0
Material de transporte terrestre	5	2	150,0
Vehículos de navegación aérea, marítima y fluvial	-	-	-
Resto de MOI	0	0	-11,3
Combustibles y energía	1	0	///

Nota: los totales por suma pueden no coincidir por redondeo en las cifras parciales.

Cuadro 3.1.9.4 Importación desde los países del Mercosur por uso económico. Enero-julio 2019 y enero-julio 2018

Uso económico	Total			Brasil		
	Ene-Jul 2019*	Ene-Jul 2018*	Variación % respecto a igual período del año anterior	Ene-Jul 2019*	Ene-Jul 2018*	Variación % respecto a igual período del año anterior
	Millones de dólares			Millones de dólares		
Total	7.791	12.329	-36,8	6.247	10.559	-40,8
Bienes de capital	863	2.166	-60,2	857	2.151	-60,2
Bienes intermedios	3.599	4.474	-19,6	2.417	3.080	-21,5
Combustibles y lubricantes	265	359	-26,2	31	136	-77,2
Piezas y accesorios para bienes de capital	1.063	1.625	-34,6	1.020	1.574	-35,2
Bienes de consumo	645	879	-26,6	565	790	-28,5
Vehículos automotores de pasajeros	1.356	2.825	-52,0	1.356	2.825	-52,0
Resto	1	2	-50,0	1	2	-50,0

Uso económico	Paraguay			Uruguay		
	Ene-Jul 2019*	Ene-Jul 2018*	Variación % respecto a igual período del año anterior	Ene-Jul 2019*	Ene-Jul 2018*	Variación % respecto a igual período del año anterior
	Millones de dólares			Millones de dólares		
Total	1.289	1.494	-13,7	254	275	-7,6
Bienes de capital	0	0	-21,1	5	14	-64,3
Bienes intermedios	1.046	1.233	-15,2	136	160	-15,0
Combustibles y lubricantes	207	220	-5,9	27	2	///
Piezas y accesorios para bienes de capital	17	20	-15,0	26	30	-13,3
Bienes de consumo	20	21	-4,8	60	68	-11,8
Vehículos automotores de pasajeros	-	-	-	-	-	-
Resto	0	0	-52,9	0	0	-29,2

Uso económico	Venezuela		
	Ene-Jul 2019*	Ene-Jul 2018*	Variación % respecto a igual período del año anterior
	Millones de dólares		
Total	0	1	-55,0
Bienes de capital	0	0	-1,7
Bienes intermedios	0	0	-77,2
Combustibles y lubricantes	-	-	-
Piezas y accesorios para bienes de capital	0	0	-70,5
Bienes de consumo	0	0	5,5
Vehículos automotores de pasajeros	-	-	-
Resto	0	0	-51,0

Nota: los totales por suma pueden no coincidir por redondeo en las cifras parciales.

**Cuadro 3.1.10.1 Balanza comercial argentina con los países del NAFTA.
Año 2018 y siete meses de 2019**

Período	Total					
	Exportación		Importación		Saldo	
	Año 2019*	Año 2018*	Año 2019*	Año 2018*	Año 2019*	Año 2018*
Millones de dólares						
Total anual	///	6.312	///	9.960	///	-3.648
Ene	461	685	832	860	-372	-175
Feb	379	348	588	610	-208	-262
Mar	549	548	585	666	-36	-118
Abr	492	529	631	858	-138	-329
May	525	462	759	965	-233	-503
Jun	323	443	627	778	-304	-335
Jul	508	560	844	943	-335	-383
Total 7 meses	3.239	3.574	4.865	5.680	-1.626	-2.106
Ago		482		848		-366
Sep		581		943		-362
Oct		525		844		-319
Nov		615		848		-233
Dic		536		797		-261

(continúa)

**Gráfico 3.1.3 Saldos de la balanza comercial argentina con los países del NAFTA.
Julio de 2018 y julio de 2019**

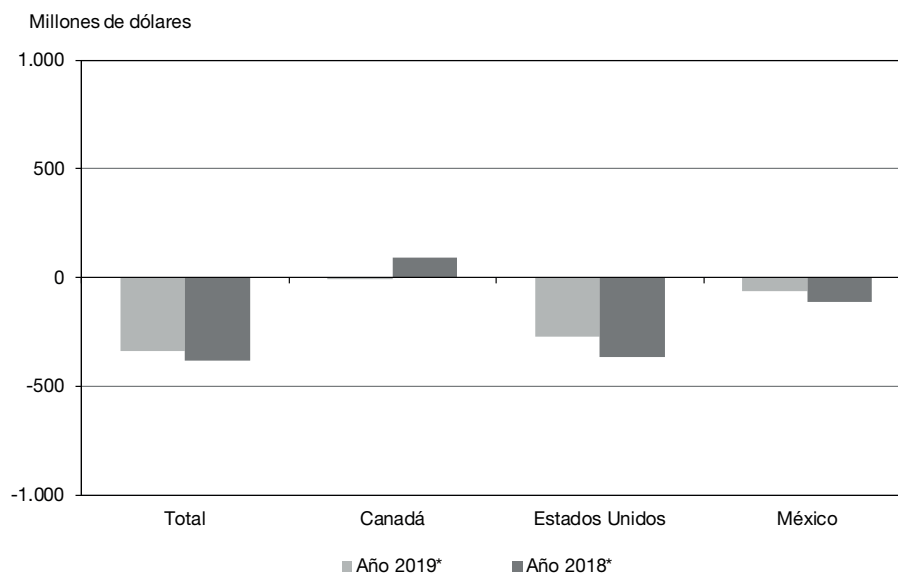

3. Sector externo

Cuadro 3.1.10.1 (conclusión)

Período	Canadá					
	Exportación		Importación		Saldo	
	Año 2019*	Año 2018*	Año 2019*	Año 2018*	Año 2019*	Año 2018*
	Millones de dólares					
Total anual	///	1.295	///	387	///	909
Ene	76	150	35	41	41	109
Feb	50	43	23	27	27	16
Mar	137	135	32	45	105	91
Abr	61	120	29	33	32	86
May	45	152	34	38	11	114
Jun	42	77	23	31	19	46
Jul	27	129	32	37	-6	93
Total 7 meses	438	806	208	252	230	554
Ago		104		23		81
Sep		89		35		54
Oct		77		28		49
Nov		115		26		88
Dic		105		23		82

Período	Estados Unidos					
	Exportación		Importación		Saldo	
	Año 2019*	Año 2018*	Año 2019*	Año 2018*	Año 2019*	Año 2018*
	Millones de dólares					
Total anual	///	4.281	///	7.697	///	-3.415
Ene	302	488	693	639	-391	-152
Feb	295	272	479	460	-183	-188
Mar	376	356	472	474	-96	-118
Abr	356	365	502	576	-145	-211
May	423	249	630	722	-207	-473
Jun	232	284	514	617	-282	-333
Jul	437	369	706	733	-269	-364
Total 7 meses	2.422	2.382	3.995	4.221	-1.573	-1.840
Ago		310		668		-358
Sep		426		771		-345
Oct		351		677		-325
Nov		449		677		-228
Dic		363		682		-319

Período	México					
	Exportación		Importación		Saldo	
	Año 2019*	Año 2018*	Año 2019*	Año 2018*	Año 2019*	Año 2018*
	Millones de dólares					
Total anual	///	735	///	1.877	///	-1.142
Ene	83	47	105	180	-22	-132
Feb	34	33	86	123	-52	-90
Mar	36	57	81	148	-45	-91
Abr	75	45	100	249	-26	-204
May	57	61	94	205	-37	-144
Jun	48	83	90	131	-41	-48
Jul	45	62	105	173	-61	-112
Total 7 meses	379	387	662	1.207	-283	-821
Ago		68		157		-89
Sep		66		137		-71
Oct		96		139		-43
Nov		51		144		-93
Dic		68		92		-25

Nota: los totales por suma pueden no coincidir por redondeo en las cifras parciales.

Cuadro 3.1.10.2 Exportación e importación con los países del NAFTA por principales secciones de la Nomenclatura Común del Mercosur. Enero-julio 2019 y enero-julio 2018

Sección	Total					
	Exportación			Importación		
	Ene-Jul 2019*	Ene-Jul 2018*	Variación % respecto a igual período del año anterior	Ene-Jul 2019*	Ene-Jul 2018*	Variación % respecto a igual período del año anterior
	Millones de dólares			Millones de dólares		
Total	3.239	3.574	-9,4	4.865	5.680	-14,3
I Animales vivos y productos del reino animal	158	166	-4,8	9	8	12,5
II Productos del reino vegetal	272	314	-13,4	302	56	439,3
III Grasas y aceites	49	91	-46,2	3	2	50,0
IV Productos alimenticios, bebidas y tabaco	362	370	-2,2	54	84	-35,7
V Productos minerales	701	529	32,5	927	1.127	-17,7
VI Productos de industrias químicas y conexas	253	303	-16,5	1.226	1.255	-2,3
VII Plástico, caucho y sus manufacturas	62	57	8,8	338	381	-11,3
VIII Pieles, cueros y sus manufacturas, excepto calzado	49	86	-43,0	0	0	-48,1
X Pasta de madera, papel, cartón	21	13	61,5	40	35	14,3
XI Materias textiles y sus manufacturas	12	9	33,3	30	46	-34,8
XIII Manufacturas de piedra, yeso, cemento, amianto, mica, cerámica y vidrio	4	4	-	25	27	-7,4
XV Metales comunes y sus manufacturas	479	487	-1,6	210	226	-7,1
XVI Máquinas, aparatos y material eléctrico; sus partes	151	185	-18,4	1.203	1.375	-12,5
XVII Material de transporte	84	156	-46,2	235	709	-66,9
Resto	584	804	-27,4	266	350	-24,0

Sección	Canadá					
	Exportación			Importación		
	Ene-Jul 2019*	Ene-Jul 2018*	Variación % respecto a igual período del año anterior	Ene-Jul 2019*	Ene-Jul 2018*	Variación % respecto a igual período del año anterior
	Millones de dólares			Millones de dólares		
Total	438	806	-45,7	208	252	-17,5
I Animales vivos y productos del reino animal	4	7	-42,9	2	2	-
II Productos del reino vegetal	24	32	-25,0	13	9	44,4
III Grasas y aceites	1	1	-	0	0	351,5
IV Productos alimenticios, bebidas y tabaco	52	51	2,0	5	7	-28,6
V Productos minerales	1	2	-50,0	4	14	-71,4
VI Productos de industrias químicas y conexas	35	42	-16,7	53	71	-25,4
VII Plástico, caucho y sus manufacturas	3	2	50,0	13	11	18,2
VIII Pieles, cueros y sus manufacturas, excepto calzado	1	1	-	0	0	116,7
X Pasta de madera, papel, cartón	0	0	-67,6	4	3	33,3
XI Materias textiles y sus manufacturas	0	0	-5,5	1	0	86,7
XIII Manufacturas de piedra, yeso, cemento, amianto, mica, cerámica y vidrio	0	0	///	0	1	-26,0
XV Metales comunes y sus manufacturas	21	43	-51,2	9	9	-
XVI Máquinas, aparatos y material eléctrico; sus partes	7	50	-86,0	84	85	-1,2
XVII Material de transporte	0	0	-88,6	5	26	-80,8
Resto	290	575	-49,6	14	14	-

(continúa)

3. Sector externo

Cuadro 3.1.10.2 (conclusión)

Sección	Estados Unidos					
	Exportación			Importación		
	Ene-Jul 2019*	Ene-Jul 2018*	Variación % respecto a igual período del año anterior	Ene-Jul 2019*	Ene-Jul 2018*	Variación % respecto a igual período del año anterior
	Millones de dólares			Millones de dólares		
Total	2.422	2.382	1,7	3.995	4.221	-5,4
I Animales vivos y productos del reino animal	150	155	-3,2	7	6	16,7
II Productos del reino vegetal	226	261	-13,4	287	42	583,3
III Grasas y aceites	29	36	-19,4	2	2	-
IV Productos alimenticios, bebidas y tabaco	289	300	-3,7	29	48	-39,6
V Productos minerales	700	528	32,6	921	1.112	-17,2
VI Productos de industrias químicas y conexas	162	186	-12,9	1.024	957	7,0
VII Plástico, caucho y sus manufacturas	51	49	4,1	295	326	-9,5
VIII Pieles, cueros y sus manufacturas, excepto calzado	27	41	-34,1	0	0	-51,9
X Pasta de madera, papel, cartón	18	7	157,1	34	30	13,3
XI Materias textiles y sus manufacturas	1	1	-	16	29	-44,8
XIII Manufacturas de piedra, yeso, cemento, amianto, mica, cerámica y vidrio	3	4	-25,0	18	18	-
XV Metales comunes y sus manufacturas	369	415	-11,1	140	133	5,3
XVI Máquinas, aparatos y material eléctrico; sus partes	106	91	16,5	885	983	-10,0
XVII Material de transporte	12	83	-85,5	127	260	-51,2
Resto	278	225	23,6	208	277	-24,9

Sección	México					
	Exportación			Importación		
	Ene-Jul 2019*	Ene-Jul 2018*	Variación % respecto a igual período del año anterior	Ene-Jul 2019*	Ene-Jul 2018*	Variación % respecto a igual período del año anterior
	Millones de dólares			Millones de dólares		
Total	379	387	-2,1	662	1.207	-45,2
I Animales vivos y productos del reino animal	4	3	33,3	0	0	288,6
II Productos del reino vegetal	22	20	10,0	2	6	-66,7
III Grasas y aceites	18	54	-66,7	0	0	200,8
IV Productos alimenticios, bebidas y tabaco	21	18	16,7	20	29	-31,0
V Productos minerales	0	0	-72,6	1	1	-
VI Productos de industrias químicas y conexas	56	74	-24,3	149	227	-34,4
VII Plástico, caucho y sus manufacturas	8	6	33,3	29	44	-34,1
VIII Pieles, cueros y sus manufacturas, excepto calzado	22	44	-50,0	0	0	-75,6
X Pasta de madera, papel, cartón	3	6	-50,0	2	2	-
XI Materias textiles y sus manufacturas	11	9	22,2	13	17	-23,5
XIII Manufacturas de piedra, yeso, cemento, amianto, mica, cerámica y vidrio	1	0	117,9	6	9	-33,3
XV Metales comunes y sus manufacturas	89	29	206,9	60	85	-29,4
XVI Máquinas, aparatos y material eléctrico; sus partes	39	44	-11,4	234	307	-23,8
XVII Material de transporte	72	72	-	102	423	-75,9
Resto	15	5	200,0	44	59	-25,4

Nota: los totales por suma pueden no coincidir por redondeo en las cifras parciales.

**Cuadro 3.1.10.3 Exportación a los países del NAFTA por grandes rubros.
Enero-julio 2019 y enero-julio 2018**

Grandes rubros	Total			Canadá		
	Ene-Jul 2019*	Ene-Jul 2018*	Variación % respecto a igual período del año anterior	Ene-Jul 2019*	Ene-Jul 2018*	Variación % respecto a igual período del año anterior
	Millones de dólares			Millones de dólares		
Total	3.239	3.574	-9,4	438	806	-45,7
Productos primarios	351	393	-10,7	29	40	-27,5
Animales vivos	9	9	-	1	1	-
Pescados y mariscos sin elaborar	72	83	-13,3	3	6	-50,0
Miel	46	49	-6,1	-	0	-100,0
Hortalizas y legumbres sin elaborar	14	32	-56,3	1	7	-85,7
Frutas frescas	98	90	8,9	18	20	-10,0
Cereales	47	70	-32,9	3	3	-
Semillas y frutos oleaginosos	56	47	19,1	1	1	-
Tabaco sin elaborar	3	6	-50,0	s	1	s
Lanas sucias	-	-	-	-	-	-
Fibras de algodón	-	-	-	-	-	-
Minerales metalíferos, escorias y cenizas	1	3	-66,7	s	s	s
Resto de productos primarios	6	5	20,0	0	s	s
Manufacturas de origen agropecuario (MOA)	631	710	-11,1	60	60	-
Carnes y sus preparados	4	1	300,0	0	0	169,2
Pescados y mariscos elaborados	22	21	4,8	-	-	-
Productos lácteos	4	3	33,3	-	0	-100,0
Otros productos de origen animal	1	0	66,6	0	0	78,0
Frutas secas o procesadas	11	25	-56,0	1	1	-
Café, té, yerba mate y especias	39	44	-11,4	0	0	4,2
Productos de molinería y sus preparaciones	7	8	-12,5	0	0	-5,1
Grasas y aceites	49	91	-46,2	1	1	-
Azúcar, cacao y artículos de confitería	19	20	-5,0	1	2	-50,0
Preparados de hortalizas, legumbres y frutas	111	131	-15,3	10	12	-16,7
Bebidas, líquidos alcohólicos y vinagre	202	196	3,1	39	36	8,3
Residuos y desperdicios de la industria alimenticia	21	10	110,0	s	s	s
Extractos curtientes y tintóreos	46	47	-2,1	2	0	409,5
Pieles y cueros	41	76	-46,1	0	0	-37,4
Lanas elaboradas	10	8	25,0	s	s	s
Resto de MOA	44	28	57,1	5	7	-28,6
Manufacturas de origen industrial (MOI)	1.508	1.945	-22,5	348	705	-50,6
Productos químicos y conexos	207	256	-19,1	32	42	-23,8
Materias plásticas y sus manufacturas	21	22	-4,5	2	1	100,0
Caucho y sus manufacturas	41	35	17,1	2	1	100,0
Manufacturas de cuero, marroquinería, etc.	7	9	-22,2	1	0	17,6
Papel, cartón, impresos y publicaciones	21	13	61,5	0	0	-67,6
Textiles y confecciones	2	2	-	0	0	///
Calzado y sus partes componentes	1	1	-	-	0	-100,0
Manufacturas de piedra, yeso, vidrio, etc.	4	4	-	0	0	///
Piedras, metales preciosos y sus manufacturas, monedas	462	719	-35,7	282	566	-50,2
Metales comunes y sus manufacturas	479	487	-1,6	21	43	-51,2
Máquinas y aparatos, material eléctrico	151	185	-18,4	7	50	-86,0
Material de transporte terrestre	75	147	-49,0	0	0	-88,6
Vehículos de navegación aérea, marítima y fluvial	9	8	12,5	-	-	-
Resto de MOI	28	57	-50,9	2	1	100,0
Combustibles y energía	749	525	42,7	2	-	///

(continúa)

3. Sector externo

Cuadro 3.1.10.3 (conclusión)

Grandes rubros	Estados Unidos			México		
	Ene-Jul 2019*	Ene-Jul 2018*	Variación % respecto a igual periodo del año anterior	Ene-Jul 2019*	Ene-Jul 2018*	Variación % respecto a igual periodo del año anterior
	Millones de dólares			Millones de dólares		
Total	2.422	2.382	1,7	379	387	-2,1
Productos primarios	301	333	-9,6	21	20	5,0
Animales vivos	8	8	-	0	0	-65,4
Pescados y mariscos sin elaborar	69	76	-9,2	-	-	-
Miel	46	49	-6,1	-	-	-
Hortalizas y legumbres sin elaborar	12	25	-52,0	1	1	-
Frutas frescas	74	65	13,8	6	4	50,0
Cereales	36	57	-36,8	9	11	-18,2
Semillas y frutos oleaginosos	50	43	16,3	5	4	25,0
Tabaco sin elaborar	1	4	-75,0	-	-	-
Lanas sucias	-	-	-	-	-	-
Fibras de algodón	-	-	-	-	-	-
Minerales metalíferos, escorias y cenizas	-	s	s	-	-	-
Resto de productos primarios	6	s	s	0	0	169,0
Manufacturas de origen agropecuario (MOA)	484	513	-5,7	87	137	-36,5
Carnes y sus preparados	4	0	///	0	s	s
Pescados y mariscos elaborados	22	21	4,8	-	-	-
Productos lácteos	2	1	100,0	2	2	-
Otros productos de origen animal	0	0	-22,6	0	s	s
Frutas secas o procesadas	11	24	-54,2	-	-	-
Café, té, yerba mate y especias	38	43	-11,6	0	1	-6,9
Productos de molinería y sus preparaciones	4	4	-	3	3	-
Grasas y aceites	29	36	-19,4	18	54	-66,7
Azúcar, cacao y artículos de confitería	17	17	-	0	0	-97,8
Preparados de hortalizas, legumbres y frutas	98	116	-15,5	3	3	-
Bebidas, líquidos alcohólicos y vinagre	150	152	-1,3	13	8	62,5
Residuos y desperdicios de la industria alimenticia	17	7	142,9	3	3	-
Extractos curtientes y tintóreos	36	39	-7,7	8	8	-
Pieles y cueros	20	32	-37,5	22	44	-50,0
Lanas elaboradas	-	-	-	10	8	25,0
Resto de MOA	34	20	70,0	6	2	200,0
Manufacturas de origen industrial (MOI)	896	1.010	-11,3	264	230	14,8
Productos químicos y conexos	126	148	-14,9	48	66	-27,3
Materias plásticas y sus manufacturas	15	17	-11,8	5	4	25,0
Caucho y sus manufacturas	36	32	12,5	3	2	50,0
Manufacturas de cuero, marroquinería, etc.	7	9	-22,2	0	0	21,0
Papel, cartón, impresos y publicaciones	18	7	157,1	3	6	-50,0
Textiles y confecciones	1	1	-	1	1	-
Calzado y sus partes componentes	1	1	-	0	0	460,5
Manufacturas de piedra, yeso, vidrio, etc.	3	4	-25,0	1	0	117,9
Piedras, metales preciosos y sus manufacturas, monedas	179	152	17,8	0	0	-37,6
Metales comunes y sus manufacturas	369	415	-11,1	89	29	206,9
Máquinas y aparatos, material eléctrico	106	91	16,5	39	44	-11,4
Material de transporte terrestre	3	75	-96,0	72	72	-
Vehículos de navegación aérea, marítima y fluvial	9	8	12,5	-	-	-
Resto de MOI	22	52	-57,7	4	4	-
Combustibles y energía	741	525	41,1	7	0	///

Nota: los totales por suma pueden no coincidir por redondeo en las cifras parciales.

**Cuadro 3.1.10.4 Importación desde los países del NAFTA por uso económico.
Enero-julio 2019 y enero-julio 2018**

Uso económico	Total			Canadá		
	Ene-Jul 2019*	Ene-Jul 2018*	Variación % respecto a igual período del año anterior	Ene-Jul 2019*	Ene-Jul 2018*	Variación % respecto a igual período del año anterior
	Millones de dólares			Millones de dólares		
Total	4.865	5.680	-14,3	208	252	-17,5
Bienes de capital	880	1.122	-21,6	54	68	-20,6
Bienes intermedios	1.762	1.666	5,8	53	63	-15,9
Combustibles y lubricantes	914	1.073	-14,8	2	3	-33,3
Piezas y accesorios para bienes de capital	690	767	-10,0	47	53	-11,3
Bienes de consumo	562	676	-16,9	52	65	-20,0
Vehículos automotores de pasajeros	56	374	-85,0	0	-	///
Resto	1	1	-	0	0	-92,3

Uso económico	Estados Unidos			México		
	Ene-Jul 2019*	Ene-Jul 2018*	Variación % respecto a igual período del año anterior	Ene-Jul 2019*	Ene-Jul 2018*	Variación % respecto a igual período del año anterior
	Millones de dólares			Millones de dólares		
Total	3.995	4.221	-5,4	662	1.207	-45,2
Bienes de capital	629	785	-19,9	197	270	-27,0
Bienes intermedios	1.556	1.329	17,1	153	275	-44,4
Combustibles y lubricantes	912	1.070	-14,8	0	0	545,7
Piezas y accesorios para bienes de capital	536	561	-4,5	107	153	-30,1
Bienes de consumo	356	417	-14,6	155	194	-20,1
Vehículos automotores de pasajeros	6	58	-89,7	50	316	-84,2
Resto	1	1	-	0	0	-6,4

Nota: los totales por suma pueden no coincidir por redondeo en las cifras parciales.

3. Sector externo

Cuadro 3.1.11.1 Balanza comercial argentina con los países de la Unión Europea. Año 2018 y siete meses de 2019

Período	Total					
	Exportación		Importación		Saldo	
	Año 2019*	Año 2018*	Año 2019*	Año 2018*	Año 2019*	Año 2018*
Millones de dólares						
Total anual	///	9.219	///	11.261	///	-2.043
Ene	575	695	903	1.082	-327	-387
Feb	454	530	751	851	-296	-321
Mar	650	684	755	1.007	-105	-323
Abr	734	764	737	1.039	-3	-275
May	744	927	803	1.033	-59	-106
Jun	699	928	720	977	-21	-49
Jul	786	860	858	975	-72	-115
Total 7 meses	4.641	5.388	5.526	6.963	-884	-1.575
Ago		798		1.090		-292
Sep		752		819		-67
Oct		859		895		-36
Nov		818		763		55
Dic		604		731		-128

(continúa)

Gráfico 3.1.4 Saldos de la balanza comercial argentina con los países de la Unión Europea. Julio de 2018 y julio de 2019

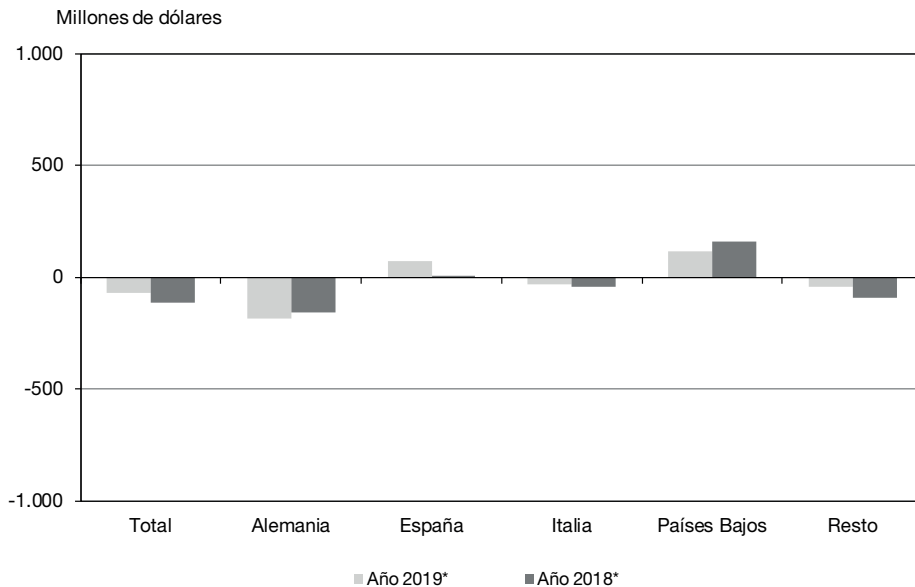

Cuadro 3.1.11.1 (continuación)

Período	Alemania					
	Exportación		Importación		Saldo	
	Año 2019*	Año 2018*	Año 2019*	Año 2018*	Año 2019*	Año 2018*
	Millones de dólares					
Total anual	///	1.052	///	3.350	///	-2.298
Ene	77	78	259	328	-182	-251
Feb	60	88	243	244	-183	-156
Mar	84	110	225	292	-140	-181
Abr	79	75	230	339	-151	-264
May	103	123	247	299	-144	-176
Jun	83	84	206	287	-123	-204
Jul	89	124	273	279	-183	-155
Total 7 meses	576	681	1.682	2.068	-1.106	-1.386
Ago		68		290		-222
Sep		101		262		-161
Oct		68		295		-227
Nov		76		218		-142
Dic		57		217		-160

Período	España					
	Exportación		Importación		Saldo	
	Año 2019*	Año 2018*	Año 2019*	Año 2018*	Año 2019*	Año 2018*
	Millones de dólares					
Total anual	///	1.590	///	1.431	///	159
Ene	124	57	87	113	37	-55
Feb	56	73	81	114	-25	-42
Mar	95	125	96	173	0	-48
Abr	119	109	67	121	52	-12
May	112	137	91	149	20	-12
Jun	122	158	79	161	43	-3
Jul	155	124	86	115	70	9
Total 7 meses	783	783	587	946	196	-163
Ago		220		151		69
Sep		132		88		44
Oct		155		91		64
Nov		223		75		147
Dic		76		80		-3

Período	Italia					
	Exportación		Importación		Saldo	
	Año 2019*	Año 2018*	Año 2019*	Año 2018*	Año 2019*	Año 2018*
	Millones de dólares					
Total anual	///	1.085	///	1.559	///	-474
Ene	76	42	139	163	-62	-121
Feb	66	62	100	140	-35	-78
Mar	100	88	84	125	17	-37
Abr	70	82	89	124	-19	-42
May	75	136	96	145	-21	-9
Jun	88	111	92	124	-3	-12
Jul	82	111	112	152	-30	-40
Total 7 meses	558	631	711	972	-153	-341
Ago		90		131		-41
Sep		101		114		-13
Oct		105		124		-18
Nov		60		114		-54
Dic		98		104		-7

(continúa)

3. Sector externo

Cuadro 3.1.11.1 (conclusión)

Periodo	Países Bajos					
	Exportación		Importación		Saldo	
	Año 2019*	Año 2018*	Año 2019*	Año 2018*	Año 2019*	Año 2018*
	Millones de dólares					
Total anual	///	1.704	///	531	///	1.173
Ene	64	189	59	87	4	102
Feb	75	81	22	43	53	38
Mar	145	84	61	28	83	56
Abr	199	105	28	37	171	69
May	187	175	21	27	166	148
Jun	127	127	34	26	93	101
Jul	133	209	18	47	115	162
Total 7 meses	930	970	244	295	686	675
Ago		130		88		42
Sep		150		36		114
Oct		117		56		60
Nov		193		37		156
Dic		144		20		125

Periodo	Resto					
	Exportación		Importación		Saldo	
	Año 2019*	Año 2018*	Año 2019*	Año 2018*	Año 2019*	Año 2018*
	Millones de dólares					
Total anual	///	3.788	///	4.392	///	-604
Ene	234	330	358	391	-125	-62
Feb	197	226	304	310	-107	-83
Mar	226	277	290	389	-64	-112
Abr	268	394	323	418	-55	-24
May	267	357	348	414	-82	-57
Jun	278	448	309	379	-31	69
Jul	326	291	370	383	-43	-91
Total 7 meses	1.795	2.323	2.302	2.684	-507	-361
Ago		291		432		-141
Sep		267		318		-51
Oct		414		329		85
Nov		266		319		-53
Dic		228		311		-83

Nota: los totales por suma pueden no coincidir por redondeo en las cifras parciales.

Cuadro 3.1.11.2 Exportación e importación con los países de la Unión Europea por principales secciones de la Nomenclatura Común del Mercosur. Enero-julio 2019 y enero-julio 2018

Sección	Total					
	Exportación			Importación		
	Ene-Jul 2019*	Ene-Jul 2018*	Variación % respecto a igual período del año anterior	Ene-Jul 2019*	Ene-Jul 2018*	Variación % respecto a igual período del año anterior
	Millones de dólares			Millones de dólares		
Total	4.641	5.388	-13,9	5.526	6.963	-20,6
I Animales vivos y productos del reino animal	688	747	-7,9	14	20	-30,0
II Productos del reino vegetal	412	499	-17,4	42	54	-22,2
III Grasas y aceites	78	57	36,8	4	8	-50,0
IV Productos alimenticios, bebidas y tabaco	1.938	2.286	-15,2	88	133	-33,8
V Productos minerales	239	329	-27,4	247	325	-24,0
VI Productos de industrias químicas y conexas	693	934	-25,8	1.406	1.514	-7,1
VII Plástico, caucho y sus manufacturas	16	19	-15,8	253	334	-24,3
VIII Pieles, cueros y sus manufacturas, excepto calzado	59	86	-31,4	3	3	-
X Pasta de madera, papel, cartón	7	3	133,3	136	176	-22,7
XI Materias textiles y sus manufacturas	68	75	-9,3	34	54	-37,0
XIII Manufacturas de piedra, yeso, cemento, amianto, mica, cerámica y vidrio	1	1	-	59	86	-31,4
XV Metales comunes y sus manufacturas	32	66	-51,5	320	356	-10,1
XVI Máquinas, aparatos y material eléctrico; sus partes	69	68	1,5	2.119	2.508	-15,5
XVII Material de transporte	190	173	9,8	404	924	-56,3
Resto	151	43	251,2	399	468	-14,7

Sección	Alemania					
	Exportación			Importación		
	Ene-Jul 2019*	Ene-Jul 2018*	Variación % respecto a igual período del año anterior	Ene-Jul 2019*	Ene-Jul 2018*	Variación % respecto a igual período del año anterior
	Millones de dólares			Millones de dólares		
Total	576	681	-15,4	1.682	2.068	-18,7
I Animales vivos y productos del reino animal	171	186	-8,1	2	1	100,0
II Productos del reino vegetal	23	31	-25,8	8	6	33,3
III Grasas y aceites	2	2	-	0	1	-17,4
IV Productos alimenticios, bebidas y tabaco	58	74	-21,6	18	26	-30,8
V Productos minerales	39	136	-71,3	7	6	16,7
VI Productos de industrias químicas y conexas	108	93	16,1	476	513	-7,2
VII Plástico, caucho y sus manufacturas	2	2	-	80	108	-25,9
VIII Pieles, cueros y sus manufacturas, excepto calzado	6	11	-45,5	0	1	-76,7
X Pasta de madera, papel, cartón	0	0	92,1	24	31	-22,6
XI Materias textiles y sus manufacturas	36	39	-7,7	6	13	-53,8
XIII Manufacturas de piedra, yeso, cemento, amianto, mica, cerámica y vidrio	0	0	168,7	14	16	-12,5
XV Metales comunes y sus manufacturas	2	2	-	78	99	-21,2
XVI Máquinas, aparatos y material eléctrico; sus partes	24	27	-11,1	665	729	-8,8
XVII Material de transporte	52	59	-11,9	187	372	-49,7
Resto	52	20	160,0	115	146	-21,2

(continúa)

3. Sector externo

Cuadro 3.1.11.2 (continuación)

Sección	España					
	Exportación			Importación		
	Ene-Jul 2019*	Ene-Jul 2018*	Variación % respecto a igual período del año anterior	Ene-Jul 2019*	Ene-Jul 2018*	Variación % respecto a igual período del año anterior
	Millones de dólares			Millones de dólares		
Total	783	783	-	587	946	-37,9
I Animales vivos y productos del reino animal	213	232	-8,2	6	10	-40,0
II Productos del reino vegetal	78	101	-22,8	7	13	-46,2
III Grasas y aceites	20	13	53,8	0	3	-95,4
IV Productos alimenticios, bebidas y tabaco	361	287	25,8	6	9	-33,3
V Productos minerales	0	62	-99,7	35	35	-
VI Productos de industrias químicas y conexas	18	35	-48,6	120	152	-21,1
VII Plástico, caucho y sus manufacturas	2	1	100,0	21	35	-40,0
VIII Pieles, cueros y sus manufacturas, excepto calzado	4	8	-50,0	0	0	25,8
X Pasta de madera, papel, cartón	3	2	50,0	53	76	-30,3
XI Materias textiles y sus manufacturas	1	1	-	5	8	-37,5
XIII Manufacturas de piedra, yeso, cemento, amianto, mica, cerámica y vidrio	0	0	362,1	18	27	-33,3
XV Metales comunes y sus manufacturas	4	3	33,3	67	65	3,1
XVI Máquinas, aparatos y material eléctrico; sus partes	13	10	30,0	191	331	-42,3
XVII Material de transporte	30	25	20,0	35	150	-76,7
Resto	36	2	///	24	31	-22,6

Sección	Italia					
	Exportación			Importación		
	Ene-Jul 2019*	Ene-Jul 2018*	Variación % respecto a igual período del año anterior	Ene-Jul 2019*	Ene-Jul 2018*	Variación % respecto a igual período del año anterior
	Millones de dólares			Millones de dólares		
Total	558	631	-11,6	711	972	-26,9
I Animales vivos y productos del reino animal	99	115	-13,9	1	2	-50,0
II Productos del reino vegetal	79	91	-13,2	9	11	-18,2
III Grasas y aceites	3	2	50,0	0	0	-13,4
IV Productos alimenticios, bebidas y tabaco	293	351	-16,5	6	12	-50,0
V Productos minerales	13	1	///	2	9	-77,8
VI Productos de industrias químicas y conexas	14	15	-6,7	160	170	-5,9
VII Plástico, caucho y sus manufacturas	1	3	-66,7	34	47	-27,7
VIII Pieles, cueros y sus manufacturas, excepto calzado	9	18	-50,0	1	1	-
X Pasta de madera, papel, cartón	3	0	584,2	10	10	-
XI Materias textiles y sus manufacturas	14	12	16,7	5	9	-44,4
XIII Manufacturas de piedra, yeso, cemento, amianto, mica, cerámica y vidrio	0	0	-0,9	11	20	-45,0
XV Metales comunes y sus manufacturas	3	9	-66,7	53	64	-17,2
XVI Máquinas, aparatos y material eléctrico; sus partes	7	6	16,7	353	468	-24,6
XVII Material de transporte	1	2	-50,0	19	87	-78,2
Resto	19	5	280,0	46	62	-25,8

(continúa)

Cuadro 3.1.11.2 (conclusión)

Sección	Países Bajos					
	Exportación			Importación		
	Ene-Jul 2019*	Ene-Jul 2018*	Variación % respecto a igual período del año anterior	Ene-Jul 2019*	Ene-Jul 2018*	Variación % respecto a igual período del año anterior
	Millones de dólares			Millones de dólares		
Total	930	970	-4,1	244	295	-17,3
I Animales vivos y productos del reino animal	88	99	-11,1	0	1	-26,7
II Productos del reino vegetal	92	125	-26,4	2	3	-33,3
III Grasas y aceites	25	35	-28,6	0	1	-49,3
IV Productos alimenticios, bebidas y tabaco	200	227	-11,9	14	25	-44,0
V Productos minerales	109	80	36,3	114	126	-9,5
VI Productos de industrias químicas y conexas	397	398	-0,3	49	48	2,1
VII Plástico, caucho y sus manufacturas	0	0	58,1	7	10	-30,0
VIII Pieles, cueros y sus manufacturas, excepto calzado	1	2	-50,0	0	0	///
X Pasta de madera, papel, cartón	0	0	-99,6	1	1	-
XI Materias textiles y sus manufacturas	0	0	-8,3	3	3	-
XIII Manufacturas de piedra, yeso, cemento, amianto, mica, cerámica y vidrio	0	-	///	0	0	-1,5
XV Metales comunes y sus manufacturas	2	3	-33,3	5	7	-28,6
XVI Máquinas, aparatos y material eléctrico; sus partes	1	1	-	31	45	-31,1
XVII Material de transporte	1	0	521,2	7	8	-12,5
Resto	13	1	///	10	17	-41,2

Sección	Resto					
	Exportación			Importación		
	Ene-Jul 2019*	Ene-Jul 2018*	Variación % respecto a igual período del año anterior	Ene-Jul 2019*	Ene-Jul 2018*	Variación % respecto a igual período del año anterior
	Millones de dólares			Millones de dólares		
Total	1.795	2.323	-22,7	2.302	2.684	-14,2
I Animales vivos y productos del reino animal	117	115	1,7	4	7	-42,9
II Productos del reino vegetal	140	153	-8,5	17	22	-22,7
III Grasas y aceites	29	5	480,0	3	3	-
IV Productos alimenticios, bebidas y tabaco	1.026	1.348	-23,9	43	61	-29,5
V Productos minerales	78	50	56,0	88	150	-41,3
VI Productos de industrias químicas y conexas	155	394	-60,7	601	631	-4,8
VII Plástico, caucho y sus manufacturas	11	13	-15,4	110	135	-18,5
VIII Pieles, cueros y sus manufacturas, excepto calzado	40	47	-14,9	2	1	100,0
X Pasta de madera, papel, cartón	0	0	255,2	48	58	-17,2
XI Materias textiles y sus manufacturas	17	23	-26,1	14	21	-33,3
XIII Manufacturas de piedra, yeso, cemento, amianto, mica, cerámica y vidrio	1	1	-	16	22	-27,3
XV Metales comunes y sus manufacturas	20	49	-59,2	118	120	-1,7
XVI Máquinas, aparatos y material eléctrico; sus partes	24	23	4,3	878	935	-6,1
XVII Material de transporte	106	87	21,8	155	306	-49,3
Resto	31	15	106,7	205	212	-3,3

Nota: los totales por suma pueden no coincidir por redondeo en las cifras parciales.

3. Sector externo

Cuadro 3.1.11.3 Exportación a los países de la Unión Europea por grandes rubros. Enero-julio 2019 y enero-julio 2018

Grandes rubros	Total			Alemania		
	Ene-Jul 2019*	Ene-Jul 2018*	Variación % respecto a igual período del año anterior	Ene-Jul 2019*	Ene-Jul 2018*	Variación % respecto a igual período del año anterior
	Millones de dólares			Millones de dólares		
Total	4.641	5.388	-13,9	576	681	-15,4
Productos primarios	887	1.149	-22,8	79	192	-58,9
Animales vivos	6	8	-25,0	1	1	-
Pescados y mariscos sin elaborar	263	311	-15,4	2	1	100,0
Miel	29	43	-32,6	16	25	-36,0
Hortalizas y legumbres sin elaborar	54	70	-22,9	1	1	-
Frutas frescas	170	266	-36,1	13	22	-40,9
Cereales	55	54	1,9	0	0	-70,7
Semillas y frutos oleaginosos	111	87	27,6	4	4	-
Tabaco sin elaborar	39	52	-25,0	s	s	s
Lanas sucias	11	13	-15,4	-	-	-
Fibras de algodón	0	0	-20,2	-	-	-
Minerales metalíferos, escorias y cenizas	136	234	-41,9	s	s	s
Resto de productos primarios	13	11	18,2	0	1	-59,6
Manufacturas de origen agropecuario (MOA)	2.532	2.864	-11,6	267	291	-8,2
Carnes y sus preparados	329	345	-4,6	150	157	-4,5
Pescados y mariscos elaborados	56	39	43,6	2	2	-
Productos lácteos	-	-	-	-	-	-
Otros productos de origen animal	10	6	66,7	2	1	100,0
Frutas secas o procesadas	6	7	-14,3	1	1	-
Café, té, yerba mate y especias	10	10	-	3	2	50,0
Productos de molinería y sus preparaciones	1	2	-50,0	0	0	-70,3
Grasas y aceites	78	57	36,8	2	2	-
Azúcar, cacao y artículos de confitería	10	7	42,9	3	s	s
Preparados de hortalizas, legumbres y frutas	196	239	-18,0	20	27	-25,9
Bebidas, líquidos alcohólicos y vinagre	126	126	-	10	10	-
Residuos y desperdicios de la industria alimenticia	1.559	1.854	-15,9	23	32	-28,1
Extractos curtientes y tintóreos	27	27	-	8	7	14,3
Pieles y cueros	56	82	-31,7	5	9	-44,4
Lanas elaboradas	56	61	-8,2	36	39	-7,7
Resto de MOA	11	2	450,0	3	s	s
Manufacturas de origen industrial (MOI)	1.028	1.281	-19,8	212	198	7,1
Productos químicos y conexos	666	907	-26,6	100	86	16,3
Materias plásticas y sus manufacturas	14	15	-6,7	1	1	-
Caucho y sus manufacturas	2	3	-33,3	1	1	-
Manufacturas de cuero, marroquinería, etcétera	3	5	-40,0	1	3	-66,7
Papel, cartón, impresos y publicaciones	7	3	133,3	0	0	92,1
Textiles y confecciones	1	1	-	0	0	-35,9
Calzado y sus partes componentes	0	0	-28,7	0	s	s
Manufacturas de piedra, yeso, vidrio, etcétera	1	1	-	0	0	168,7
Piedras, metales preciosos y sus manufacturas, monedas	29	15	93,3	27	s	s
Metales comunes y sus manufacturas	32	66	-51,5	2	2	-
Máquinas y aparatos, material eléctrico	69	68	1,5	24	27	-11,1
Material de transporte terrestre	139	124	12,1	52	59	-11,9
Vehículos de navegación aérea, marítima y fluvial	51	49	4,1	0	0	-89,3
Resto de MOI	13	23	-43,5	4	6	-33,3
Combustibles y energía	195	94	107,4	18	0	///

(continúa)

Cuadro 3.1.11.3 (continuación)

Grandes rubros	España			Italia		
	Ene-Jul 2019*	Ene-Jul 2018*	Variación % respecto a igual período del año anterior	Ene-Jul 2019*	Ene-Jul 2018*	Variación % respecto a igual período del año anterior
	Millones de dólares			Millones de dólares		
Total	783	783	-	558	631	-11,6
Productos primarios	254	366	-30,6	138	163	-15,3
Animales vivos	0	0	13,3	0	0	18,0
Pescados y mariscos sin elaborar	177	202	-12,4	38	61	-37,7
Miel	1	4	-75,0	3	4	-25,0
Hortalizas y legumbres sin elaborar	17	18	-5,6	15	23	-34,8
Frutas frescas	28	60	-53,3	45	62	-27,4
Cereales	14	14	-	1	1	-
Semillas y frutos oleaginosos	15	5	200,0	15	3	400,0
Tabaco sin elaborar	-	-	-	0	s	s
Lanas sucias	-	-	-	s	3	s
Fibras de algodón	0	s	s	-	-	-
Minerales metalíferos, escorias y cenizas	-	s	s	s	s	s
Resto de productos primarios	1	0	114,4	6	5	20,0
Manufacturas de origen agropecuario (MOA)	427	339	26,0	384	438	-12,3
Carnes y sus preparados	8	10	-20,0	49	44	11,4
Pescados y mariscos elaborados	25	15	66,7	6	4	50,0
Productos lácteos	-	-	-	-	-	-
Otros productos de origen animal	1	1	-	2	2	-
Frutas secas o procesadas	3	3	-	1	0	198,5
Café, té, yerba mate y especias	1	1	-	0	0	-32,4
Productos de molinería y sus preparaciones	1	1	-	0	0	-16,9
Grasas y aceites	20	13	53,8	3	2	50,0
Azúcar, cacao y artículos de confitería	0	0	-49,3	0	0	-23,6
Preparados de hortalizas, legumbres y frutas	7	13	-46,2	14	20	-30,0
Bebidas, líquidos alcohólicos y vinagre	2	5	-60,0	1	1	-
Residuos y desperdicios de la industria alimenticia	350	268	30,6	279	329	-15,2
Extractos curtientes y tintóreos	1	1	-	8	9	-11,1
Pieles y cueros	4	8	-50,0	9	18	-50,0
Lanas elaboradas	0	0	15,1	12	10	20,0
Resto de MOA	3	0	///	1	0	///
Manufacturas de origen industrial (MOI)	71	78	-9,0	23	29	-20,7
Productos químicos y conexos	17	34	-50,0	6	6	-
Materias plásticas y sus manufacturas	1	1	-	0	1	-72,7
Caucho y sus manufacturas	0	0	-47,5	1	2	-50,0
Manufacturas de cuero, marroquinería, etcétera	0	0	51,7	0	0	-21,1
Papel, cartón, impresos y publicaciones	3	2	50,0	3	0	584,2
Textiles y confecciones	0	1	-28,3	0	0	-86,7
Calzado y sus partes componentes	0	0	-67,4	0	0	60,7
Manufacturas de piedra, yeso, vidrio, etcétera	0	0	362,1	0	0	-0,9
Piedras, metales preciosos y sus manufacturas, monedas	0	0	-90,3	0	0	-90,2
Metales comunes y sus manufacturas	4	3	33,3	3	9	-66,7
Máquinas y aparatos, material eléctrico	13	10	30,0	7	6	16,7
Material de transporte terrestre	28	24	16,7	1	2	-50,0
Vehículos de navegación aérea, marítima y fluvial	s	s	s	-	0	-100,0
Resto de MOI	s	s	s	1	1	-
Combustibles y energía	31	-	///	12	0	///

(continúa)

3. Sector externo

Cuadro 3.1.11.3 (conclusión)

Grandes rubros	Países Bajos			Resto		
	Ene-Jul 2019*	Ene-Jul 2018*	Variación % respecto a igual período del año anterior	Ene-Jul 2019*	Ene-Jul 2018*	Variación % respecto a igual período del año anterior
	Millones de dólares			Millones de dólares		
Total	930	970	-4,1	1.795	2.323	-22,7
Productos primarios	116	152	-23,7	300	275	9,1
Animales vivos	1	1	-	4	6	-33,3
Pescados y mariscos sin elaborar	3	3	-	44	43	2,3
Miel	-	1	-100,0	8	9	-11,1
Hortalizas y legumbres sin elaborar	2	3	-33,3	19	26	-26,9
Frutas frescas	29	50	-42,0	54	73	-26,0
Cereales	13	9	44,4	26	29	-10,3
Semillas y frutos oleaginosos	47	61	-23,0	31	14	121,4
Tabaco sin elaborar	0	s	s	36	48	-25,0
Lanas sucias	-	-	-	10	10	-
Fibras de algodón	-	-	-	-	-	-
Minerales metalíferos, escorias y cenizas	21	s	s	64	12	433,3
Resto de productos primarios	1	0	60,4	5	5	-
Manufacturas de origen agropecuario (MOA)	317	362	-12,4	1.137	1.433	-20,7
Carnes y sus preparados	88	98	-10,2	33	36	-8,3
Pescados y mariscos elaborados	0	0	-79,1	24	18	33,3
Productos lácteos	-	-	-	-	-	-
Otros productos de origen animal	0	0	353,6	5	2	150,0
Frutas secas o procesadas	0	0	3,9	1	2	-50,0
Café, té, yerba mate y especias	1	1	-	5	5	-
Productos de molinería y sus preparaciones	0	0	-82,2	0	0	-17,8
Grasas y aceites	25	35	-28,6	29	5	480,0
Azúcar, cacao y artículos de confitería	s	s	s	4	3	33,3
Preparados de hortalizas, legumbres y frutas	94	105	-10,5	62	75	-17,3
Bebidas, líquidos alcohólicos y vinagre	13	15	-13,3	101	95	6,3
Residuos y desperdicios de la industria alimenticia	87	101	-13,9	821	1.125	-27,0
Extractos curtientes y tintóreos	5	4	25,0	5	6	-16,7
Pieles y cueros	0	2	-81,9	38	46	-17,4
Lanas elaboradas	0	0	13,4	7	13	-46,2
Resto de MOA	s	s	s	2	2	-
Manufacturas de origen industrial (MOI)	397	399	-0,5	325	578	-43,8
Productos químicos y conexos	392	393	-0,3	150	388	-61,3
Materias plásticas y sus manufacturas	0	0	18,0	11	13	-15,4
Caucho y sus manufacturas	0	0	602,1	0	0	-17,7
Manufacturas de cuero, marroquinería, etcétera	0	0	234,0	2	2	-
Papel, cartón, impresos y publicaciones	0	0	-99,6	0	0	255,2
Textiles y confecciones	0	0	-92,0	0	0	112,9
Calzado y sus partes componentes	0	0	-37,5	0	0	70,0
Manufacturas de piedra, yeso, vidrio, etcétera	0	-	///	1	1	-
Piedras, metales preciosos y sus manufacturas, monedas	0	0	///	3	2	50,0
Metales comunes y sus manufacturas	2	3	-33,3	20	49	-59,2
Máquinas y aparatos, material eléctrico	1	1	-	24	23	4,3
Material de transporte terrestre	1	0	617,5	57	38	50,0
Vehículos de navegación aérea, marítima y fluvial	-	0	-100,0	49	s	s
Resto de MOI	0	0	-13,3	6	s	s
Combustibles y energía	100	57	75,4	34	38	-10,5

Nota: los totales por suma pueden no coincidir por redondeo en las cifras parciales.

Cuadro 3.1.11.4 Importación desde los países de la Unión Europea por uso económico. Enero-julio 2019 y enero-julio 2018

Uso económico	Total			Alemania		
	Ene-Jul 2019*	Ene-Jul 2018*	Variación % respecto a igual período del año anterior	Ene-Jul 2019*	Ene-Jul 2018*	Variación % respecto a igual período del año anterior
	Millones de dólares			Millones de dólares		
Total	5.526	6.963	-20,6	1.682	2.068	-18,7
Bienes de capital	1.072	1.471	-27,1	347	475	-26,9
Bienes intermedios	1.743	1.995	-12,6	494	599	-17,5
Combustibles y lubricantes	209	291	-28,2	10	11	-9,1
Piezas y accesorios para bienes de capital	1.560	1.861	-16,2	560	608	-7,9
Bienes de consumo	860	1.018	-15,5	243	255	-4,7
Vehículos automotores de pasajeros	79	323	-75,5	27	120	-77,5
Resto	1	4	-75,0	0	0	-53,7

Uso económico	España			Italia		
	Ene-Jul 2019*	Ene-Jul 2018*	Variación % respecto a igual período del año anterior	Ene-Jul 2019*	Ene-Jul 2018*	Variación % respecto a igual período del año anterior
	Millones de dólares			Millones de dólares		
Total	587	946	-37,9	711	972	-26,9
Bienes de capital	80	120	-33,3	248	354	-29,9
Bienes intermedios	253	287	-11,8	212	264	-19,7
Combustibles y lubricantes	1	4	-75,0	3	9	-66,7
Piezas y accesorios para bienes de capital	142	294	-51,7	142	199	-28,6
Bienes de consumo	96	160	-40,0	103	123	-16,3
Vehículos automotores de pasajeros	14	80	-82,5	3	20	-85,0
Resto	0	0	16,2	0	2	-84,6

Uso económico	Países Bajos			Resto		
	Ene-Jul 2019*	Ene-Jul 2018*	Variación % respecto a igual período del año anterior	Ene-Jul 2019*	Ene-Jul 2018*	Variación % respecto a igual período del año anterior
	Millones de dólares			Millones de dólares		
Total	244	295	-17,3	2.302	2.684	-14,2
Bienes de capital	29	35	-17,1	368	486	-24,3
Bienes intermedios	61	75	-18,7	724	770	-6,0
Combustibles y lubricantes	107	120	-10,8	88	147	-40,1
Piezas y accesorios para bienes de capital	14	25	-44,0	701	736	-4,8
Bienes de consumo	31	34	-8,8	386	446	-13,5
Vehículos automotores de pasajeros	2	5	-60,0	34	98	-65,3
Resto	0	0	-98,8	1	1	-

Nota: los totales por suma pueden no coincidir por redondeo en las cifras parciales.

3. Sector externo

Secciones y capítulos de la Nomenclatura Común del Mercosur (NCM)

Sección	Capítulo	Denominación
I		Animales vivos y productos del reino animal
	1	Animales vivos
	2	Carne y despojos comestibles
	3	Pescados y crustáceos, moluscos y demás invertebrados acuáticos
	4	Leche y productos lácteos; huevos de ave; miel natural; productos comestibles de origen animal no expresados ni comprendidos en otra parte
	5	Los demás productos de origen animal no expresados ni comprendidos en otra parte
II		Productos del reino vegetal
	6	Plantas vivas y productos de la floricultura
	7	Hortalizas, plantas, raíces y tubérculos alimenticios
	8	Frutas y frutos comestibles; cortezas de agrios (cítricos), melones o sandías
	9	Café, té, yerba mate y especias
	10	Cereales
	11	Productos de la molinería; malta; almidón y fécula; inulina; gluten de trigo
	12	Semillas y frutos oleaginosos; semillas y frutos diversos; plantas industriales o medicinales; paja y forrajes
	13	Gomas, resinas y demás jugos y extractos vegetales
	14	Materias trenzables y demás productos de origen vegetal, no expresados ni comprendidos en otra parte
III		Grasas y aceites animales o vegetales; productos de su desdoblamiento; grasas alimenticias elaboradas; ceras de origen animal o vegetal
	15	Grasas y aceites animales o vegetales; productos de su desdoblamiento; grasas alimenticias elaboradas; ceras de origen animal o vegetal
IV		Productos de las industrias alimentarias; bebidas, líquidos alcohólicos y vinagre; tabaco y sucedáneos del tabaco elaborados
	16	Preparaciones de carne, pescado o de crustáceos, moluscos o demás invertebrados acuáticos
	17	Azúcares y artículos de confitería
	18	Cacao y sus preparaciones
	19	Preparaciones a base de cereales, harina, almidón, fécula o leche; productos de pastelería
	20	Preparaciones de hortalizas, de frutas u otros frutos o demás partes de plantas
	21	Preparaciones alimenticias diversas
	22	Bebidas, líquidos alcohólicos y vinagre
	23	Residuos y desperdicios de las industrias alimentarias; alimentos preparados para animales
	24	Tabaco y sucedáneos del tabaco elaborados
V		Productos minerales
	25	Sal; azufre; tierras y piedras; yesos, cales y cementos
	26	Minerales metalíferos, escorias y cenizas
	27	Combustibles minerales, aceites minerales y productos de su destilación; materias bituminosas; ceras minerales
VI		Productos de las industrias químicas o de las industrias conexas
	28	Productos químicos inorgánicos; compuestos inorgánicos u orgánicos de metal precioso; de elementos radiactivos, de metales de las tierras raras o de isótopos
	29	Productos químicos orgánicos
	30	Productos farmacéuticos
	31	Abonos
	32	Extractos curtientes o tintóreos; taninos y sus derivados; pigmentos y demás materias colorantes; pinturas y barnices; mástiques; tintas
	33	Aceites esenciales y resinoides; preparaciones de perfumería, de tocador o de cosmética
	34	Jabón, agentes de superficie orgánicos, preparaciones para lavar, preparaciones lubricantes, ceras artificiales, ceras preparadas, productos de limpieza, velas y artículos similares, pastas para modelar, "ceras para odontología" y preparaciones para odontología a base de yeso fraguable
	35	Materias albuminoideas; productos a base de almidón o de fécula modificados; colas; enzimas

(continúa)

Secciones y capítulos de la Nomenclatura Común del Mercosur (NCM) (continuación)

Sección	Capítulo	Denominación
	36	Pólvoras y explosivos; artículos de pirotecnia; fósforos (cerillas); aleaciones pirofóricas; materias inflamables
	37	Productos fotográficos o cinematográficos
	38	Productos diversos de las industrias químicas
VII		Plástico y sus manufacturas; caucho y sus manufacturas
	39	Plástico y sus manufacturas
	40	Caucho y sus manufacturas
VIII		Pieles, cueros, peletería y manufacturas de estas materias; artículos de talabartería o de guarnicionería, artículos de viaje; bolsos de mano (carteras) y continentes similares, manufacturas de tripa
	41	Pieles (excepto la peletería) y cueros
	42	Manufacturas de cuero; artículos de talabartería y guarnicionería; artículos de viaje, bolsos de mano (carteras) y continentes similares; manufacturas de tripa
	43	Peletería y confecciones de peletería; peletería facticia o artificial
IX		Madera, carbón vegetal y manufacturas de maderas; corcho y manufacturas de corcho; manufacturas de espartería o de cestería
	44	Madera, carbón vegetal y manufacturas de madera
	45	Corcho y sus manufacturas
	46	Manufacturas de espartería o cestería
X		Pastas de madera o de las demás materias fibrosas celulósicas; papel o cartón para reciclar (desperdicios y desechos); papel o cartón y sus aplicaciones
	47	Pasta de madera o de las demás materias fibrosas celulósicas; papel o cartón para reciclar (desperdicios y desechos)
	48	Papel y cartón; manufacturas de pasta de celulosa, de papel o de cartón
	49	Productos editoriales, de la prensa y de las demás industrias gráficas; textos manuscritos o mecanografiados y planos
XI		Materias textiles y sus manufacturas
	50	Seda
	51	Lana y pelo fino u ordinario; hilados y tejidos de crin
	52	Algodón
	53	Las demás fibras textiles vegetales; hilados de papel y tejidos de hilados de papel
	54	Filamentos sintéticos o artificiales; tiras y formas similares de materia textil sintética o artificial
	55	Fibras sintéticas o artificiales discontinuas
	56	Guata, fieltro y telas sin tejer; hilados especiales y cordeles, cuerdas y cordajes; artículos de cordelería
	57	Alfombras y demás revestimientos para el suelo, de materia textil
	58	Tejidos especiales; superficies textiles con mechón insertado; encajes; tapicerías; pasamanería; bordados
	59	Telas impregnadas, recubiertas, revestidas o estratificadas; artículos técnicos de materia textil
	60	Tejidos de punto
	61	Prendas y complementos (accesorios), de vestir, de punto
	62	Prendas y complementos (accesorios), de vestir, excepto los de punto
	63	Los demás textiles confeccionados; juegos; prendería y trapos
XII		Calzado, sombreros y demás tocados, paraguas, quitasoles, bastones, látigos, fustas y sus partes; plumas preparadas y artículos de plumas; flores artificiales; manufacturas de cabello
	64	Calzados, polainas y artículos análogos; partes de estos artículos
	65	Sombreros, demás tocados y sus partes
	66	Paraguas, sombrillas, quitasoles, bastones, bastones asiento, látigos, fustas y sus partes
	67	Plumas y plumón preparados y artículos de plumas o de plumón; flores artificiales; manufacturas de cabello
XIII		Manufacturas de piedra, yeso fraguable, cemento, amianto (asbesto), mica o materias análogas; productos cerámicos; vidrio y manufacturas de vidrio
	68	Manufacturas de piedra, yeso fraguable, cemento, amianto (asbesto), mica o materias análogas
	69	Productos cerámicos
	70	Vidrio y sus manufacturas
XIV		Perlas naturales (finas) o cultivadas, piedras preciosas o semipreciosas, metales preciosos, chapados de metales preciosos (plaqué) y manufacturas de estas materias; bisutería; monedas

(continúa)

Secciones y capítulos de la Nomenclatura Común del Mercosur (NCM) (conclusión)

Sección	Capítulo	Denominación
	71	Perlas naturales (finas) o cultivadas, piedras preciosas, semipreciosas, metales preciosos, chapados de metal precioso (plaqué) y manufacturas de estas materias; bisutería; monedas
XV		Metales comunes y manufacturas de estos metales
	72	Fundición, hierro y acero
	73	Manufacturas de fundición, hierro o acero
	74	Cobre y sus manufacturas
	75	Níquel y sus manufacturas
	76	Aluminio y sus manufacturas
	77	(Reservado para una futura utilización en el Sistema Armonizado)
	78	Plomo y sus manufacturas
	79	Cinc y sus manufacturas
	80	Estaño y sus manufacturas
	81	Los demás metales comunes; "cermets"; manufacturas de estas materias
	82	Herramientas y útiles, artículos de cuchillería y cubiertos de mesa, de metal común, partes de estos artículos, de metal común
	83	Manufacturas diversas de metales comunes
XVI		Máquinas y aparatos; material eléctrico y sus partes; aparatos de grabación o de reproducción de sonido; aparatos de grabación o reproducción de imagen y de sonido en televisión, y las partes y accesorios de estos aparatos
	84	Reactores nucleares, calderas, máquinas, aparatos y artefactos mecánicos; partes de estas máquinas o aparatos
	85	Máquinas, aparatos y material eléctrico y sus partes; aparatos de grabación o de reproducción del sonido, aparatos de grabación o de reproducción de imagen y sonido en televisión, y las partes y accesorios de estos aparatos
XVII		Material de transporte
	86	Vehículos y material para vías férreas o similares y sus partes; aparatos mecánicos (incluso electromecánicos) de señalización para vías de comunicación
	87	Vehículos automóviles, tractores, velocípedos y demás vehículos terrestres, sus partes y accesorios
	88	Aeronaves, vehículos espaciales y sus partes
	89	Barcos y demás artefactos flotantes
XVIII		Instrumentos y aparatos de óptica, de fotografía o cinematografía, de medida, control o precisión; instrumentos y aparatos médico-quirúrgicos; aparatos de relojería; instrumentos musicales; partes y accesorios de estos instrumentos o aparatos
	90	Instrumentos y aparatos de óptica, fotografía o cinematografía, de medida, de control o precisión; instrumentos y aparatos médico quirúrgicos; partes y accesorios de estos instrumentos o aparatos
	91	Aparatos de relojería y sus partes
	92	Instrumentos musicales; sus partes y accesorios
XIX		Armas, municiones y sus partes y accesorios
	93	Armas, municiones y sus partes y accesorios
XX		Mercancías y productos diversos
	94	Muebles; mobiliario médico-quirúrgico; artículos de cama y similares; aparatos de alumbrado no expresados ni comprendidos en otra parte; anuncios, letreros y placas indicadoras luminosas y artículos similares; construcciones prefabricadas
	95	Juguetes, juegos y artículos para recreo o deporte; sus partes y accesorios
	96	Manufacturas diversas
XXI		Objetos de arte o colección y antigüedades
	97	Objetos de arte o colección y antigüedades
	98	(Reservado para una futura utilización en el Sistema Armonizado)
	99	Transacciones especiales

3.2

Cuentas internacionales

La balanza de pagos resume sistemáticamente las operaciones económicas entre los residentes de un país y el resto del mundo. Las transacciones comprenden aquellas que involucran bienes, servicios y renta, las que entrañan activos y pasivos frente al resto del mundo y las que se clasifican como transferencias (por ejemplo, regalos) con las que se efectúan asientos compensatorios para equilibrar, desde el punto de vista contable, las transacciones unilaterales. La cuenta corriente refleja el concepto de ahorro externo, o sea, el endeudamiento neto de una economía con respecto al resto del mundo.

Se considera residente de un país a toda persona física o jurídica cuyo centro de interés económico o actividad principal se encuentra dentro de la frontera de dicho país. Internacionalmente se acepta que una persona física se presume residente de un país si permanece o tiene intención de permanecer por un año o más. En el caso de las personas jurídicas, se las considera residentes cuando producen una cantidad significativa de bienes o prestan una cantidad significativa de servicios en el país, para lo cual deberán mantener un establecimiento productivo durante un año o más.

La posición de inversión internacional (PII)

La PII refleja el saldo neto de los activos y pasivos, a valor de mercado, de los sectores residentes con el exterior. Están constituidos por los activos reales y financieros de existencia legal y efectiva que poseen los residentes de la economía frente a no residentes y viceversa. La determinación de la residencia de deudores y acreedores es, al igual que en las estimaciones de la balanza de pagos, un elemento esencial para la estimación de la posición externa.

La variación de la PII en un período refleja el efecto de las transacciones en cuenta corriente de la balanza de pagos y los cambios de valuación (por precios, por tipo de cambio y otros ajustes) que afectan la medición de los activos y pasivos respecto a la moneda de cuenta.

Al igual que la balanza de pagos, la PII se estima siguiendo las normas internacionales contenidas en la sexta edición del *Manual de balanza de pagos y posición de inversión internacional* del Fondo Monetario Internacional.

Cuadro 3.2.1 Estimación de la posición de inversión internacional. Resumen por concepto

Concepto	PII con títulos de la deuda externa a valor de mercado			PII con títulos de la deuda externa a valor residual		
	1° trim 2019*	2° trim 2019*	Variación 2° trim 2019-1° trim 2019	1° trim 2019*	2° trim 2019*	Variación 2° trim 2019-1° trim 2019
	Millones de dólares					
Posición de inversión internacional neta (A-L)	64.308	60.272	-4.037	40.729	33.867	-6.862
A. Activos	380.240	384.605	4.365	380.240	384.605	4.365
1. Inversión directa	42.531	42.987	456	42.531	42.987	456
2. Inversión de cartera	63.098	63.432	335	63.098	63.432	335
4. Otra inversión	208.424	213.908	5.484	208.424	213.908	5.484
5. Activos de reservas	66.187	64.278	-1.909	66.187	64.278	-1.909
L. Pasivos	315.932	324.334	8.402	339.511	350.738	11.227
1. Inversión directa	75.424	76.985	1.561	75.424	76.985	1.561
2. Inversión de cartera	112.261	107.717	-4.544	135.840	134.121	-1.719
3. Derivados financieros	1.192	1.176	-17	1.192	1.176	-17
4. Otra inversión	127.055	138.457	11.402	127.055	138.457	11.402

3. Sector externo

Cuadro 3.2.2 Estimación de la balanza de pagos. Datos trimestrales. Cuadro resumen

Concepto	Año 2018*					Año 2019*	
	Total	1° trim.	2° trim.	3° trim.	4° trim.	1° trim.	2° trim.
1. Cuenta corriente	-27.479	-9.369	-8.500	-7.453	-2.157	-3.685	-2.561
1.A Bienes y servicios	-10.149	-5.049	-4.317	-2.813	2.030	837	2.666
1.A.a Bienes (¹)	-867	-1.653	-1.687	-792	3.264	2.562	4.159
Crédito (exportaciones)	61.638	14.524	15.521	15.611	15.982	14.188	16.570
Débito (importaciones)	62.505	16.176	17.208	16.403	12.719	11.626	12.410
1.A.b Servicios	-9.282	-3.396	-2.631	-2.021	-1.234	-1.726	-1.494
Crédito (exportaciones)	14.717	4.359	3.373	3.262	3.722	3.943	3.267
Débito (importaciones)	23.998	7.755	6.004	5.283	4.956	5.668	4.761
1.B Ingreso primario (renta)	-18.629	-4.487	-4.650	-4.897	-4.596	-4.796	-5.305
1.B.1 Remuneración de empleados	-89	-28	-20	-23	-18	-28	-18
Crédito	91	19	26	21	25	20	27
Débito	179	47	46	45	42	48	45
1.B.2 Renta de la inversión	-18.541	-4.459	-4.630	-4.873	-4.578	-4.768	-5.287
1.B.2.1 Inversión directa	-7.415	-1.967	-1.883	-1.977	-1.588	-1.694	-1.655
En el extranjero	1.523	383	404	420	316	305	298
En Argentina	8.938	2.350	2.287	2.398	1.904	1.998	1.953
1.B.2.2 Inversión de cartera	-9.323	-2.110	-2.413	-2.368	-2.432	-2.318	-2.864
Crédito	3.034	764	771	755	743	843	849
Débito	12.357	2.874	3.184	3.123	3.175	3.161	3.712
1.B.2.3 Otra inversión	-2.220	-445	-478	-639	-657	-850	-870
Crédito	1.219	262	316	314	327	349	334
Débito	3.438	707	794	953	984	1.199	1.205
1.B.2.4 Activos de reserva	417	63	144	111	99	94	102
1.C. Ingreso secundario	1.300	167	468	256	409	274	79
Crédito	2.970	644	898	667	762	565	706
Débito	1.671	477	430	411	352	291	627
2. Cuenta de capital	87	20	11	40	16	32	14
Capacidad/necesidad de financiamiento	-27.392	-9.348	-8.489	-7.413	-2.141	-3.653	-2.547
3. Cuenta financiera	-27.985	-9.647	-8.617	-7.868	-1.853	-3.696	-3.339
3.1 Inversión directa	-10.071	-2.394	-2.281	-2.743	-2.653	-2.162	-542
Activos	1.802	556	449	498	300	411	458
Pasivos	11.873	2.950	2.730	3.240	2.953	2.573	1.000
3.2 Inversión de cartera	-6.683	-12.946	2.098	1.909	2.256	512	5.305
Activos	6.092	3.504	541	706	1.340	1.226	821
Pasivos	12.775	16.450	-1.557	-1.202	-916	714	-4.484
3.3 Instrumentos financieros derivados	-35	-26	-5	1	-5	-10	-14
Activos	-	-	-	-	-	-	-
Pasivos	35	26	5	-1	5	10	14
3.4 Otra inversión	-22.473	-433	-9.170	5.252	-18.121	-1.991	-6.314
Activos	25.185	3.009	10.316	8.389	3.470	-34	5.404
Pasivos	47.657	3.442	19.486	3.138	21.591	1.957	11.718
3.5 Activos de reserva	11.277	6.153	741	-12.287	16.670	-45	-1.773
Errores y omisiones netos	-593	-298	-128	-454	288	-43	-792
Ítem de memorándum							
Variación por transacciones de activos de reserva	11.277	6.153	741	-12.287	16.670	-45	-1.773
Variación reservas internacionales del BCRA	10.731	6.671	155	-12.878	16.782	401	-1.909
Ajuste por tipo de pase	-546	518	-586	-591	113	446	-136

(¹) Para las exportaciones e importaciones de bienes que se registran en esta publicación de balanza de pagos, se utilizó como fuente el informe *Intercambio Comercial Argentino* publicado por el INDEC.

Las cifras de importaciones de bienes se registran en la balanza de pagos por su valor FOB (libre a bordo), en tanto que en el informe *Intercambio Comercial Argentino*, utilizado como fuente para las presentes estimaciones, se exponen por su valor CIF (costo, seguro y flete).

Cuadros

Página

4.1	Principales tasas del mercado de trabajo. Segundo trimestre 2018-Segundo trimestre 2019	98
4.2	Grupos de población económicamente activa según tipo de presión sobre el mercado de trabajo. Total 31 aglomerados urbanos. Segundo trimestre 2018-segundo trimestre 2019	99
4.3	Mercado de trabajo, resumen de los principales indicadores. Total 31 aglomerados urbanos. Segundo trimestre 2018-segundo trimestre 2019	100
4.4	Composición de la tasa de empleo. Total 31 aglomerados urbanos. Segundo trimestre 2018-segundo trimestre 2019	101
4.5	Caracterización de la población ocupada. Total 31 aglomerados urbanos. Segundo trimestre 2018-segundo trimestre 2019	103
4.6	Composición de la tasa de desocupación. Total 31 aglomerados urbanos. Segundo trimestre 2018-segundo trimestre 2019	104
4.7	Caracterización de la población desocupada. Total 31 aglomerados urbanos. Segundo trimestre 2018-segundo trimestre 2019	106
4.2.1	Principales indicadores en el total de 31 aglomerados urbanos, regiones y agrupamientos por tamaño. Segundo trimestre de 2019	107
4.2.2	Indicadores socioeconómicos de la población de 14 años y más en el total de 31 aglomerados urbanos, regiones y agrupamientos por tamaño. Segundo trimestre de 2019	108

Gráficos

4.1	Grupos de población económicamente activa según tipo de presión sobre el mercado de trabajo. Total 31 aglomerados urbanos. Segundo trimestre de 2019	98
4.2	Composición de la tasa de empleo según grupo de edad. Total 31 aglomerados urbanos. Segundo trimestre 2018-segundo trimestre 2019	102
4.3	Composición de la tasa de empleo según categoría ocupacional. Total 31 aglomerados urbanos. Segundo trimestre 2018-segundo trimestre 2019	102
4.4	Composición de la tasa de desocupación según relación de parentesco. Total 31 aglomerados urbanos. Segundo trimestre 2018-segundo trimestre 2019	105
4.5	Composición de la tasa de desocupación según tiempo de búsqueda. Total 31 aglomerados urbanos. Segundo trimestre 2018-segundo trimestre 2019	105
4.6	Principales tasas en el total de 31 aglomerados urbanos y regiones. Segundo trimestre de 2019	107
4.7	Principales tasas en el total de 31 aglomerados urbanos y agrupamientos por tamaño. Segundo trimestre de 2019	107

Aspectos metodológicos

109

Cuadro 4.1 Principales tasas del mercado de trabajo. Segundo trimestre 2018-segundo trimestre 2019

Tasas	Total 31 aglomerados urbanos				
	Año 2018			Año 2019	
	2° trimestre	3° trimestre	4° trimestre	1° trimestre	2° trimestre
Actividad	46,4	46,7	46,5	47,0	47,7
Empleo	41,9	42,5	42,2	42,3	42,6
Desocupación abierta	9,6	9,0	9,1	10,1	10,6
Ocupados demandantes de empleo	16,0	16,7	17,3	17,5	18,3
Subocupación	11,2	11,8	12,0	11,8	13,1
Subocupación demandante	7,7	8,3	8,7	8,4	9,2
Subocupación no demandante	3,5	3,5	3,3	3,4	3,9

Fuente: INDEC, Encuesta Permanente de Hogares.

Gráfico 4.1 Grupos de población económicamente activa según tipo de presión sobre el mercado de trabajo. Total 31 aglomerados urbanos. Segundo trimestre de 2019

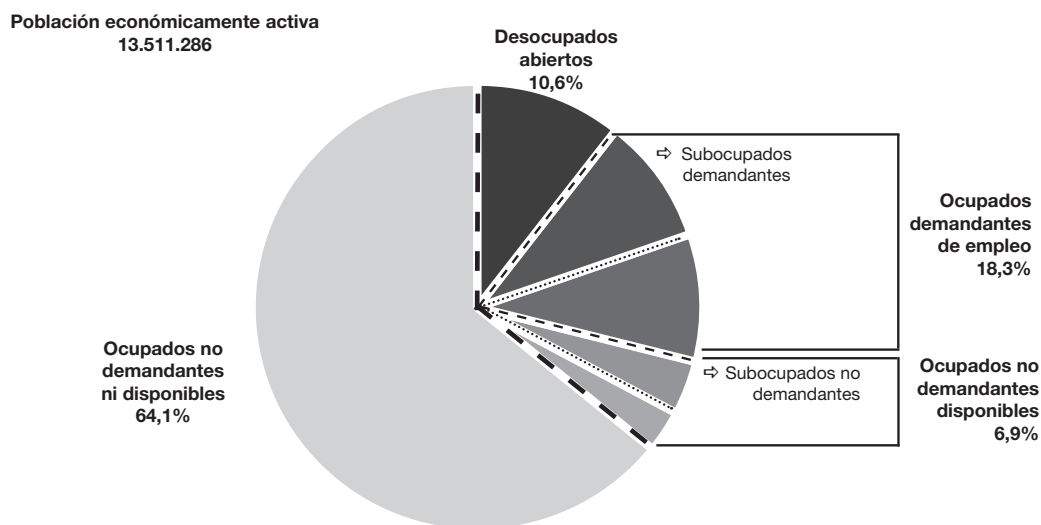

Fuente: INDEC, Encuesta Permanente de Hogares.

Cuadro 4.2 Grupos de población económicamente activa según tipo de presión sobre el mercado de trabajo. Total 31 aglomerados urbanos. Segundo trimestre 2018-segundo trimestre 2019

	Total 31 aglomerados urbanos				
	Año 2018			Año 2019	
	2° trimestre	3° trimestre	4° trimestre	1° trimestre	2° trimestre
A- Desocupados abiertos	9,6	9,0	9,1	10,1	10,6
B- Ocupados demandantes de empleo	16,0	16,7	17,3	17,5	18,3
Subocupados demandantes	7,7	8,3	8,7	8,4	9,2
Otros ocupados demandantes	8,2	8,3	8,6	9,1	9,1
C- Ocupados no demandantes disponibles	6,3	6,4	6,5	6,4	6,9
Subocupados no demandantes	3,5	3,5	3,3	3,4	3,9
Otros ocupados no demandantes disponibles	2,8	2,9	3,1	3,0	3,0
D- Ocupados no demandantes ni disponibles	68,1	68,0	67,1	66,1	64,1
Población Económicamente Activa	100,0	100,0	100,0	100,0	100,0
Presión sobre el mercado de trabajo (A+B+C)	31,9	32,0	32,9	33,9	35,9

Nota: las diferencias en la suma de los porcentajes se deben al redondeo de decimales.

Fuente: INDEC, Encuesta Permanente de Hogares.

4. Trabajo y empleo

Cuadro 4.3 Mercado de trabajo, resumen de los principales indicadores. Total 31 aglomerados urbanos. Segundo trimestre 2018-segundo trimestre 2019

Indicador	Total 31 aglomerados urbanos				
	Año 2018			Año 2019	
	2° trimestre	3° trimestre	4° trimestre	1° trimestre ^(*)	2° trimestre ^(*)
Grupos de población y condición de actividad					
Población total 31 aglomerados urbanos (en miles de personas)	27.768	27.842	27.914	28.261	28.330
Población económicamente activa (en miles de personas)	12.881	12.990	12.979	13.285	13.511
Tasa de actividad	46,4	46,7	46,5	47,0	47,7
Población ocupada (en miles de personas)	11.642	11.822	11.793	11.947	12.073
Tasa de empleo	41,9	42,5	42,2	42,3	42,6
Población desocupada (en miles de personas)	1.239	1.168	1.185	1.338	1.438
Tasa de desocupación	9,6	9,0	9,1	10,1	10,6
Población ocupada demandante de empleo (en miles de personas)	2.056	2.167	2.243	2.322	2.474
Tasa de ocupados demandantes de empleo	16,0	16,7	17,3	17,5	18,3
Población subocupada (en miles de personas)	1.447	1.537	1.557	1.562	1.775
Tasa de subocupación	11,2	11,8	12,0	11,8	13,1
Tasa de subocupación demandante	7,7	8,3	8,7	8,4	9,2
Tasa de subocupación no demandante	3,5	3,5	3,3	3,4	3,9
Actividad					
Tasa de la población total	46,4	46,7	46,5	47,0	47,7
Tasas específicas para la población de 14 años y más					
Tasa de la población de 14 años y más	58,3	58,7	58,4	58,9	59,5
Mujeres	48,5	49,1	48,6	49,0	49,9
Varones	69,5	69,5	69,5	69,8	70,2
Jefes de hogar	66,4	67,6	67,3	67,5	68,0
Mujeres de 14 a 29 años	40,3	39,8	40,2	40,5	40,1
Mujeres de 30 a 64 años	67,3	68,4	66,9	66,8	69,2
Varones de 14 a 29 años	56,2	55,1	55,8	56,4	56,3
Varones de 30 a 64 años	91,3	91,4	91,3	91,0	91,4
Empleo					
Tasa de la población total	41,9	42,5	42,2	42,3	42,6
Tasas específicas para la población de 14 años y más					
Tasa de la población de 14 años y más	52,7	53,4	53,0	52,9	53,1
Mujeres	43,3	43,9	43,6	43,5	44,3
Varones	63,5	64,0	63,8	63,4	63,0
Jefes de hogar	63,0	64,1	64,0	63,8	63,6
Mujeres de 14 a 29 años	31,6	31,3	31,6	31,2	30,7
Mujeres de 30 a 64 años	62,4	63,6	62,4	61,8	63,9
Varones de 14 a 29 años	46,5	47,1	47,2	46,0	45,8
Varones de 30 a 64 años	86,4	86,6	86,4	85,8	85,0
Desocupación					
Tasa de la población total	9,6	9,0	9,1	10,1	10,6
Tasas específicas para la población de 14 años y más					
Tasa de la población de 14 años y más	9,6	9,0	9,1	10,1	10,6
Mujeres	10,8	10,5	10,2	11,2	11,2
Varones	8,7	7,8	8,2	9,2	10,2
Jefes de hogar	5,1	5,2	4,9	5,5	6,5
Mujeres de 14 a 29 años	21,5	21,5	21,4	23,1	23,4
Mujeres de 30 a 64 años	7,3	7,1	6,8	7,5	7,6
Varones de 14 a 29 años	17,3	14,5	15,4	18,5	18,6
Varones de 30 a 64 años	5,4	5,3	5,4	5,6	7,1

(*) A partir del primer trimestre de 2019, se incorporan a la medición las áreas faltantes en los aglomerados: Concordia, Gran Paraná, Gran Mendoza, Gran Resistencia, Gran San Juan, Rawson-Trelew, San Nicolás-Villa Constitución, La Rioja y Santiago del Estero-La Banda. Por lo tanto, las poblaciones de referencia no son estrictamente comparables con los trimestres anteriores. Ver punto 4.2 "Acerca de la cobertura geográfica" en el anexo metodológico de esta publicación (véanse también informes del segundo trimestre de 2016 al cuarto trimestre de 2018).

Fuente: INDEC, Encuesta Permanente de Hogares.

**Cuadro 4.4 Composición de la tasa de empleo. Total 31 aglomerados urbanos.
Segundo trimestre 2018-segundo trimestre 2019**

Indicador	Total 31 aglomerados urbanos				
	Año 2018			Año 2019	
	2° trimestre	3° trimestre	4° trimestre	1° trimestre	2° trimestre
Tasa de empleo	41,9	42,5	42,2	42,3	42,6
Sexo y grupo de edad					
Mujeres hasta 29 años	4,1	3,9	4,0	3,9	3,8
Mujeres de 30 a 64 años	13,5	13,9	13,6	13,5	14,1
Mujeres de 65 años y más	0,7	0,7	0,8	0,9	0,8
Varones hasta 29 años	5,8	5,9	6,0	5,9	5,9
Varones de 30 a 64 años	16,5	16,8	16,6	16,9	16,6
Varones de 65 años y más	1,3	1,2	1,2	1,3	1,3
Relación de parentesco					
Jefe de hogar	20,7	21,1	21,1	21,2	21,3
Cónyuge	9,9	10,1	9,8	10,0	10,1
Hijos	8,7	8,7	8,7	8,5	8,6
Otros componentes	2,7	2,7	2,6	2,6	2,6
Nivel educativo					
Primaria incompleta	1,4	1,4	1,5	1,4	1,5
Primaria completa	5,8	5,8	5,7	5,9	5,8
Secundaria incompleta	7,1	7,3	6,8	6,8	6,8
Secundaria completa	11,8	12,0	11,7	11,8	11,8
Superior y universitaria incompleta	6,1	6,1	6,2	6,1	6,4
Superior y universitaria completa	9,6	9,8	10,2	10,1	10,2
Sin instrucción	0,1	0,1	0,2	0,2	0,1
Categoría ocupacional					
Asalariado	31,0	31,5	31,5	31,5	31,6
Con descuento jubilatorio	20,4	20,7	20,4	20,5	20,7
Sin descuento jubilatorio	10,6	10,8	11,1	11,0	10,9
No asalariado	10,9	11,0	10,8	10,8	11,0
Patrón	1,7	1,7	1,7	1,5	1,5
Cuenta propia	8,9	9,1	8,9	9,0	9,3
Trabajador familiar sin remuneración	0,3	0,2	0,2	0,2	0,3
Tipo de establecimiento					
Estatal	7,2	7,1	7,4	7,3	7,0
Privado	34,2	35,0	34,4	34,6	35,0
De otro tipo (¹)	0,5	0,4	0,5	0,4	0,5
Ns/Nr	0,0	0,0	0,0	0,0	-
Intensidad de la ocupación					
Subocupado	5,2	5,5	5,6	5,5	6,3
Ocupado pleno	23,3	23,0	22,9	21,0	23,5
Sobreocupado	12,3	12,5	12,7	11,9	11,8
No trabajó en la semana de referencia	1,1	1,4	1,1	3,9	1,1
Calificación de la ocupación principal					
Profesional	4,1	4,3	4,2	4,1	4,5
Técnico	7,7	7,2	7,7	7,4	7,6
Operativo	21,1	21,2	20,8	21,1	21,2
No calificado	8,5	9,2	9,0	9,0	8,8
No definido	0,5	0,4	0,6	0,7	0,5
Rama de actividad de la ocupación principal					
Actividades primarias	0,4	0,4	0,3	0,4	0,3
Industria manufacturera	4,8	4,7	4,6	4,8	5,0
Construcción	3,8	4,0	3,9	3,6	3,9
Comercio	7,7	7,9	7,8	7,8	7,8
Hoteles y restaurantes	1,8	1,7	1,7	1,7	1,7
Transporte, almacenamiento y comunicaciones	3,1	3,0	3,0	3,0	3,2
Servicios financieros, de alquiler y empresariales	4,2	4,3	4,4	4,8	4,5
Administración pública, defensa y seguridad social	3,3	3,3	3,9	3,7	3,4
Enseñanza	3,5	3,6	3,5	3,3	3,7
Servicios sociales y de salud	2,6	2,6	2,4	2,5	2,6
Servicio doméstico	3,1	3,3	3,3	3,4	3,3
Otros servicios comunitarios, sociales y personales	2,4	2,3	2,4	2,3	2,3
Otras ramas (²)	0,4	0,4	0,4	0,3	0,4
Actividades no bien especificadas	0,8	0,8	0,7	0,6	0,4

(¹) Incluye asociaciones sin fines de lucro, por ejemplo, sindicatos, ONG, etcétera.

(²) Incluye "Suministro de electricidad, gas y agua" y "Organizaciones y organismos extraterritoriales".

Nota: las diferencias en la suma de los porcentajes se deben al redondeo de decimales.

Fuente: INDEC, Encuesta Permanente de Hogares.

Gráfico 4.2 Composición de la tasa de empleo según grupo de edad. Total 31 aglomerados urbanos. Segundo trimestre 2018-segundo trimestre 2019

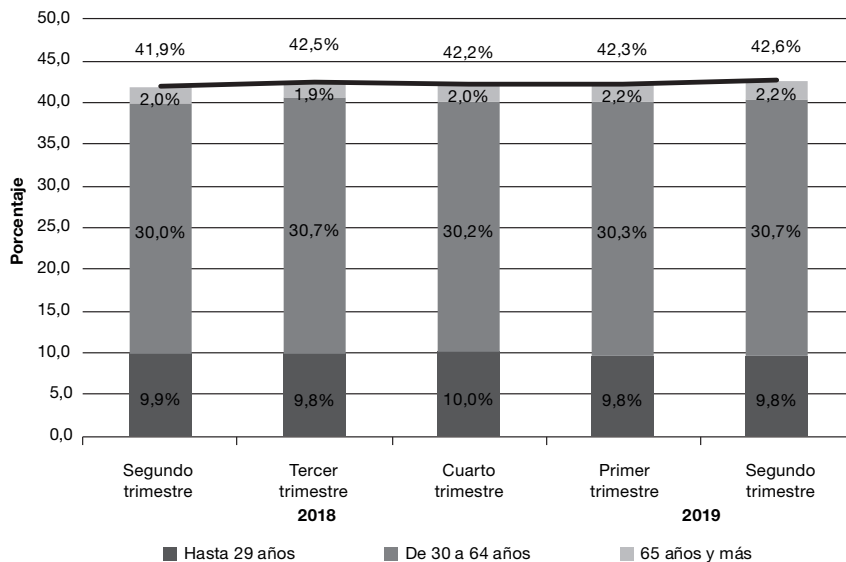

Fuente: INDEC, Encuesta Permanente de Hogares.

Gráfico 4.3 Composición de la tasa de empleo según categoría ocupacional. Total 31 aglomerados urbanos. Segundo trimestre 2018-segundo trimestre 2019

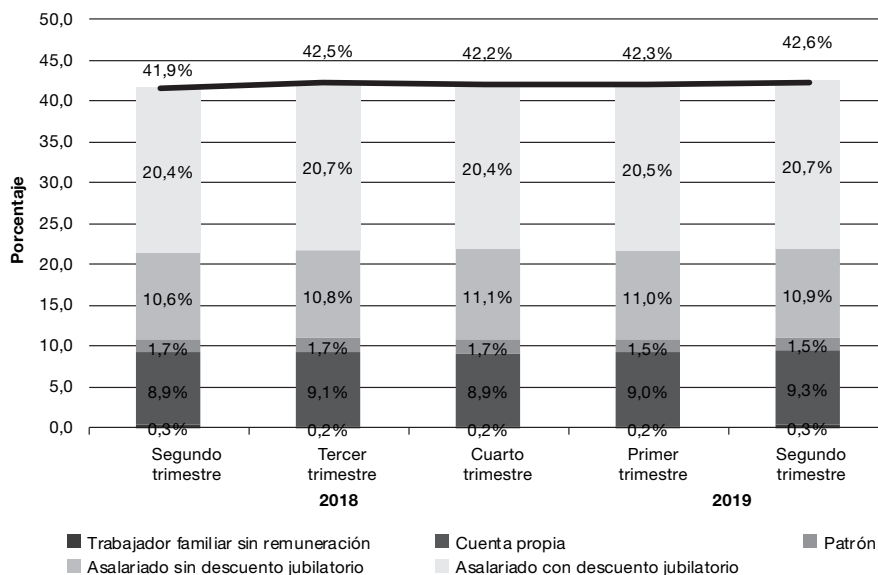

Fuente: INDEC, Encuesta Permanente de Hogares.

Cuadro 4.5 Caracterización de la población ocupada. Total 31 aglomerados urbanos.
Segundo trimestre 2018-segundo trimestre 2019

Indicador	Total 31 aglomerados urbanos				
	Año 2018			Año 2019	
	2° trimestre	3° trimestre	4° trimestre	1° trimestre	2° trimestre
Población ocupada					
Sexo y grupo de edad	100,0	100,0	100,0	100,0	100,0
Mujeres hasta 29 años	9,7	9,2	9,5	9,2	9,0
Mujeres de 30 a 64 años	32,2	32,7	32,2	31,9	33,0
Mujeres de 65 años y más	1,7	1,7	2,0	2,0	1,9
Varones hasta 29 años	13,9	14,0	14,2	13,9	13,9
Varones de 30 a 64 años	39,4	39,6	39,2	39,9	39,0
Varones de 65 años y más	3,1	2,9	2,9	3,1	3,2
Relación de parentesco	100,0	100,0	100,0	100,0	100,0
Jefe de hogar	49,3	49,6	49,9	50,1	49,9
Cónyuge	23,6	23,7	23,3	23,6	23,8
Hijos	20,9	20,4	20,7	20,1	20,2
Otros componentes	6,3	6,2	6,2	6,1	6,1
Nivel educativo	100,0	100,0	100,0	100,0	100,0
Primaria incompleta	3,4	3,4	3,5	3,4	3,5
Primaria completa	13,9	13,7	13,6	14,0	13,6
Secundaria incompleta	17,0	17,1	16,1	16,0	15,9
Secundaria completa	28,0	28,2	27,8	27,9	27,7
Superior y universitaria incompleta	14,5	14,3	14,6	14,4	15,0
Superior y universitaria completa	22,9	23,0	24,1	23,9	24,0
Sin instrucción	0,3	0,3	0,4	0,4	0,3
Categoría ocupacional	100,0	100,0	100,0	100,0	100,0
Asalariado	74,0	74,1	74,5	74,5	74,1
Patrón	4,1	4,0	3,9	3,6	3,4
Cuenta propia	21,3	21,4	21,1	21,3	21,8
Trabajador familiar sin remuneración	0,7	0,5	0,4	0,6	0,6
Asalariados	100,0	100,0	100,0	100,0	100,0
Con descuento jubilatorio	65,7	65,7	64,7	65,0	65,5
Sin descuento jubilatorio	34,3	34,3	35,3	35,0	34,5
Tipo de establecimiento	100,0	100,0	100,0	100,0	100,0
Estatad	17,1	16,8	17,5	17,3	16,5
Privado	81,6	82,4	81,3	81,7	82,2
De otro tipo (¹)	1,2	0,8	1,2	1,0	1,3
Ns/Nr	0,1	0,0	0,0	0,0	-
Intensidad de la ocupación	100,0	100,0	100,0	100,0	100,0
Subocupado	12,4	13,0	13,2	13,1	14,7
Ocupado pleno	55,6	54,2	54,2	49,6	55,0
Sobreocupado	29,3	29,5	30,1	28,1	27,7
No trabajó en la semana de referencia	2,7	3,3	2,5	9,3	2,6
Calificación de la ocupación principal	100,0	100,0	100,0	100,0	100,0
Profesional	9,8	10,2	9,9	9,6	10,5
Técnico	18,3	17,0	18,3	17,6	17,8
Operativo	50,4	50,0	49,2	50,0	49,8
No calificado	20,3	21,8	21,2	21,2	20,7
No definido	1,2	1,0	1,4	1,5	1,2
Rama de actividad de la ocupación principal	100,0	100,0	100,0	100,0	100,0
Actividades primarias	0,9	0,9	0,8	1,0	0,8
Industria manufacturera	11,5	11,1	10,9	11,3	11,7
Construcción	9,2	9,5	9,3	8,6	9,2
Comercio	18,5	18,7	18,4	18,3	18,4
Hoteles y restaurantes	4,2	3,9	3,9	4,1	3,9
Transporte, almacenamiento y comunicaciones	7,3	7,0	7,2	7,2	7,4
Servicios financieros, de alquiler y empresariales	10,1	10,2	10,4	11,3	10,7
Administración pública, defensa y seguridad social	7,9	7,8	9,1	8,9	7,9
Enseñanza	8,4	8,6	8,4	7,7	8,7
Servicios sociales y de salud	6,1	6,1	5,7	6,0	6,1
Servicio doméstico	7,4	7,7	7,8	8,0	7,8
Otros servicios comunitarios, sociales y personales	5,7	5,5	5,7	5,5	5,4
Otras ramas (²)	0,9	1,0	0,8	0,8	0,9
Actividades no bien especificadas	1,9	1,9	1,6	1,3	1,0

(¹) Incluye asociaciones sin fines de lucro, por ejemplo, sindicatos, ONG, etcétera.

(²) Incluye "Suministro de electricidad, gas y agua" y "Organizaciones y organismos extraterritoriales".

Nota: las diferencias en la suma de los porcentajes se deben al redondeo de decimales.

Fuente: INDEC, Encuesta Permanente de Hogares.

4. Trabajo y empleo

Cuadro 4.6 Composición de la tasa de desocupación. Total 31 aglomerados urbanos. Segundo trimestre 2018-segundo trimestre 2019

Indicador	Total 31 aglomerados urbanos				
	Año 2018			Año 2019	
	2° trimestre	3° trimestre	4° trimestre	1° trimestre	2° trimestre
Tasa de desocupación	9,6	9,0	9,1	10,1	10,6
Sexo y grupo de edad					
Mujeres hasta 29 años	2,4	2,3	2,4	2,5	2,5
Mujeres de 30 a 64 años	2,3	2,3	2,1	2,3	2,4
Mujeres de 65 años y más	0,1	0,1	0,1	0,1	0,1
Varones hasta 29 años	2,6	2,2	2,3	2,8	2,8
Varones de 30 a 64 años	2,0	2,0	2,0	2,1	2,6
Varones de 65 años y más	0,2	0,2	0,2	0,2	0,2
Relación de parentesco					
Jefe de hogar	2,4	2,5	2,3	2,6	3,1
Cónyuge	1,6	1,6	1,6	1,7	2,0
Hijos	4,7	4,1	4,4	4,8	4,7
Otros componentes	0,8	0,9	0,8	1,0	0,9
Nivel educativo					
Primaria incompleta	0,5	0,3	0,3	0,4	0,6
Primaria completa	1,4	1,2	1,4	1,4	1,4
Secundaria incompleta	2,1	2,1	2,3	2,3	2,5
Secundaria completa	3,0	3,0	2,8	3,2	3,3
Superior y universitaria incompleta	1,8	1,7	1,7	1,8	2,0
Superior y universitaria completa	0,9	0,7	0,7	1,0	0,9
Sin instrucción	0,0	0,0	0,0	0,0	0,1
Tiempo de búsqueda de empleo					
Menos de 1 mes	1,2	1,0	1,2	1,4	1,2
De 1 a 3 meses	2,5	2,0	2,2	2,6	2,5
Más de 3 a 6 meses	1,4	1,4	1,5	1,6	1,7
Más de 6 a 12 meses	1,4	1,4	1,2	1,3	1,5
Más de 1 año	3,0	3,1	3,0	3,1	3,9
Ns/Nr	0,0	0,0	0,0	0,0	0,0
Tipo de desocupado					
Con ocupación anterior	7,6	7,1	7,0	8,0	8,3
Sin ocupación anterior (¹)	2,0	1,9	2,1	2,0	2,4
Ns/Nr	0,0	0,0	-	0,0	-
Categoría ocupacional en la última ocupación					
Asalariado	5,8	5,3	5,2	5,9	6,3
No asalariado	1,8	1,8	1,8	2,1	2,0
Ns/Nr	0,0	0,0	0,0	-	-
Desocupado sin ocupación anterior (¹)	2,0	1,9	2,1	2,0	2,4
Tipo de establecimiento de la última ocupación					
Estatal	0,2	0,3	0,1	0,3	0,2
Privado	7,3	6,7	6,9	7,7	8,0
De otro tipo (²)	0,0	0,0	0,0	0,0	0,0
Ns/Nr	0,0	0,0	0,0	-	-
Desocupado sin ocupación anterior (¹)	2,0	1,9	2,1	2,0	2,4
Calificación de la última ocupación					
Profesional	0,2	0,2	0,1	0,2	0,3
Técnico	0,7	0,5	0,5	0,8	0,7
Operativo	3,3	3,7	3,4	3,8	3,9
No calificado	3,3	2,6	2,9	3,2	3,3
No definido	0,1	0,0	0,1	0,1	0,1
Desocupado sin ocupación anterior (¹)	2,0	1,9	2,1	2,0	2,4
Rama de actividad de la última ocupación					
Industria manufacturera	0,7	0,8	0,7	0,9	0,9
Construcción	1,8	1,4	1,5	1,6	1,8
Comercio	1,3	1,3	1,4	1,4	1,4
Servicio doméstico	1,0	1,0	1,1	1,1	1,1
Resto de las ramas (³)	2,7	2,4	2,4	3,1	3,0
Actividades no bien especificadas	0,1	0,1	0,1	0,1	0,1
Desocupado sin ocupación anterior (¹)	2,0	1,9	2,1	2,0	2,4

(¹) Incluye a los desocupados que nunca trabajaron y los desocupados cuyo último trabajo/canga terminó hace más de 3 años.

(²) Incluye asociaciones sin fines de lucro, por ejemplo, sindicatos, ONG, etcétera.

(³) Incluye "Actividades primarias", "Hoteles y restaurantes", "Transporte, almacenamiento y comunicaciones", "Servicios financieros, de alquiler y empresariales", "Administración pública, defensa y seguridad social", "Enseñanza", "Servicios sociales y de salud", "Otros servicios comunitarios, sociales y personales" y "Otras ramas".

Nota: las diferencias en la suma de los porcentajes se deben al redondeo de decimales.

Fuente: INDEC, Encuesta Permanente de Hogares.

Gráfico 4.4

**Composición de la tasa de desocupación según relación de parentesco.
Total 31 aglomerados urbanos. Segundo trimestre 2018-segundo trimestre 2019**

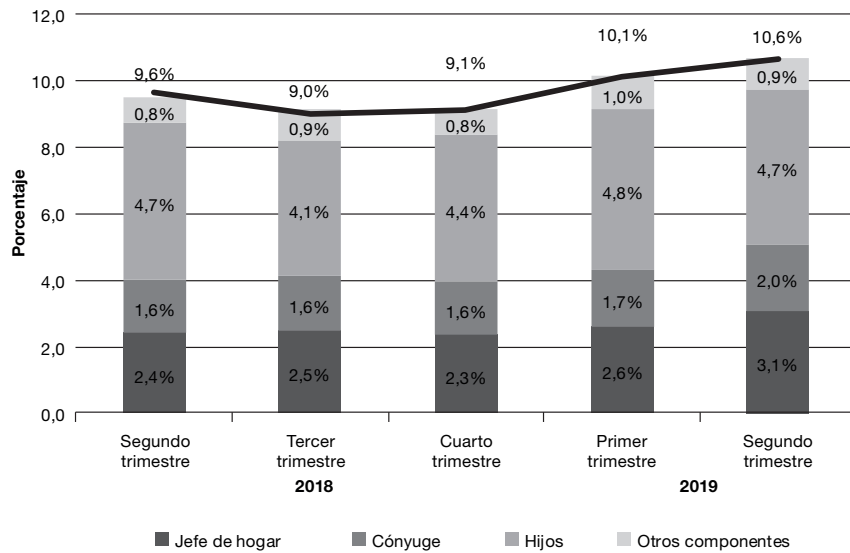

Fuente: INDEC, Encuesta Permanente de Hogares.

Gráfico 4.5

**Composición de la tasa de desocupación según tiempo de búsqueda.
Total 31 aglomerados urbanos. Segundo trimestre 2018-segundo trimestre 2019**

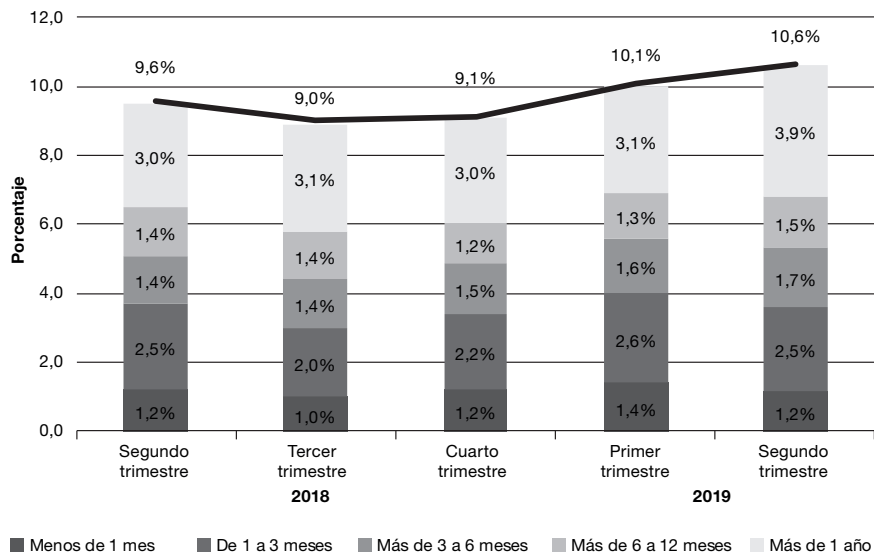

Fuente: INDEC, Encuesta Permanente de Hogares.

4. Trabajo y empleo

Cuadro 4.7 Caracterización de la población desocupada. Total 31 aglomerados urbanos.
Segundo trimestre 2018-segundo trimestre 2019

Indicador	Total 31 aglomerados urbanos				
	Año 2018			Año 2019	
	2° trimestre	3° trimestre	4° trimestre	1° trimestre	2° trimestre
Población desocupada	100,0	100,0	100,0	100,0	100,0
Sexo y grupo de edad					
Mujeres hasta 29 años	24,8	25,4	25,9	24,7	23,1
Mujeres de 30 a 64 años	23,8	25,1	23,2	23,0	22,7
Mujeres de 65 años y más	0,8	1,0	0,6	1,0	0,9
Varones hasta 29 años	27,5	24,0	25,6	28,0	26,7
Varones de 30 a 64 años	21,3	22,4	22,4	21,3	24,9
Varones de 65 años y más	1,8	2,0	2,3	1,9	1,8
Relación de parentesco	100,0	100,0	100,0	100,0	100,0
Jefe de hogar	25,1	27,7	25,5	26,0	29,0
Cónyuge	17,0	17,3	17,9	16,8	18,6
Hijos	49,2	45,5	48,0	47,3	43,9
Otros componentes	8,7	9,6	8,6	9,9	8,5
Nivel educativo	100,0	100,0	100,0	100,0	100,0
Primaria incompleta	4,8	3,1	3,1	3,8	5,2
Primaria completa	14,8	12,8	15,0	13,8	12,9
Secundaria incompleta	21,5	23,3	24,9	23,0	23,3
Secundaria completa	30,7	33,6	31,1	31,9	30,7
Superior y universitaria incompleta	18,9	18,6	18,3	17,8	18,6
Superior y universitaria completa	9,0	8,1	7,5	9,5	8,8
Sin instrucción	0,3	0,5	0,2	0,4	0,6
Tiempo de búsqueda de empleo	100,0	100,0	100,0	100,0	100,0
Menos de 1 mes	12,8	11,7	13,6	14,2	11,0
De 1 a 3 meses	26,4	21,9	23,6	26,2	23,0
De 3 a 6 meses	15,0	15,5	16,1	15,6	15,9
De 6 a 12 meses	14,1	16,0	13,1	12,4	13,8
Más de 1 año	31,7	35,0	33,4	31,3	36,2
Ns/Nr	0,0	0,0	0,3	0,3	-
Tipo de desocupado	100,0	100,0	100,0	100,0	100,0
Con ocupación anterior	79,1	78,4	77,2	79,8	77,8
Sin ocupación anterior ⁽¹⁾	20,9	21,6	22,8	19,8	22,2
Ns/Nr	0,0	0,0	-	0,4	-
Población desocupada con ocupación anterior ⁽²⁾					
Categoría ocupacional en la última ocupación	100,0	100,0	100,0	100,0	100,0
Asalariado	76,7	74,9	74,2	73,6	76,2
No asalariado	23,2	25,0	25,6	26,4	23,7
Ns/Nr	0,1	0,1	0,2	-	0,1
Tipo de establecimiento	100,0	100,0	100,0	100,0	100,0
Estatal	3,3	3,8	1,9	3,1	3,0
Privado	96,2	95,5	97,5	96,3	96,4
De otro tipo ⁽³⁾	0,5	0,7	0,5	0,6	0,5
Ns/Nr	0,0	0,0	0,1	-	0,0
Calificación de la última ocupación	100,0	100,0	100,0	100,0	100,0
Profesional	3,2	2,5	1,8	2,6	3,3
Técnico	9,0	7,6	7,5	9,3	8,9
Operativo	43,5	52,7	48,8	47,1	47,2
No calificado	43,5	36,8	40,8	39,6	39,8
No definido	0,8	0,4	1,1	1,4	0,8
Rama de actividad de la última ocupación	100,0	100,0	100,0	100,0	100,0
Industria manufacturera	9,7	11,6	10,6	10,9	10,8
Construcción	23,1	19,5	21,0	20,3	22,0
Comercio	16,6	18,7	19,4	17,1	17,2
Servicio doméstico	13,7	14,3	15,2	13,5	13,3
Resto de las ramas ⁽⁴⁾	35,6	34,6	32,8	36,9	35,7
Actividades no bien especificadas	1,3	1,2	0,9	1,3	1,1

⁽¹⁾ Incluye a los desocupados que nunca trabajaron y los desocupados cuyo último trabajo/changa terminó hace más de 3 años.

⁽²⁾ Solo se incluyen los desocupados con ocupación anterior.

⁽³⁾ Incluye asociaciones sin fines de lucro, por ejemplo sindicatos, ONG, etcétera.

⁽⁴⁾ Incluye "Actividades primarias", "Hoteles y restaurantes", "Transporte, almacenamiento y comunicaciones", "Servicios financieros, de alquiler y empresariales", "Administración pública, defensa y seguridad social", "Enseñanza", "Servicios sociales y de salud", "Otros servicios comunitarios, sociales y personales", "Otras ramas".

Nota: las diferencias en la suma de los porcentajes se deben al redondeo de decimales.

Fuente: INDEC, Encuesta Permanente de Hogares.

Cuadro 4.2.1 Principales indicadores en el total de 31 aglomerados urbanos, regiones y agrupamientos por tamaño. Segundo trimestre de 2019

Área geográfica	Tasas generales de						
	Actividad	Empleo	Desocupación	Ocupados demandantes de empleo	Subocupación	Subocupación demandante	Subocupación no demandante
Total 31 aglomerados urbanos	47,7	42,6	10,6	18,3	13,1	9,2	3,9
Aglomerados del interior	45,5	41,4	9,1	18,7	12,5	9,7	2,8
Regiones							
Gran Buenos Aires	49,6	43,7	11,9	18,0	13,6	8,9	4,8
Cuyo	44,5	41,7	6,3	23,2	16,4	13,6	2,8
Noreste	39,4	37,9	3,7	10,8	9,9	7,4	2,5
Noroeste	45,5	41,2	9,4	23,7	14,2	10,6	3,6
Pampeana	47,3	42,1	11,0	17,9	12,1	9,4	2,7
Patagonia	44,7	41,6	7,1	12,6	7,1	5,6	1,5
Total aglomerados de 500.000 y más habitantes	48,9	43,2	11,6	18,8	13,6	9,4	4,2
Total aglomerados de menos de 500.000 habitantes	42,9	40,3	6,1	16,1	11,2	8,6	2,6

Fuente: INDEC, Encuesta Permanente de Hogares.

Gráfico 4.6 Principales tasas en el total de 31 aglomerados urbanos y regiones. Segundo trimestre de 2019

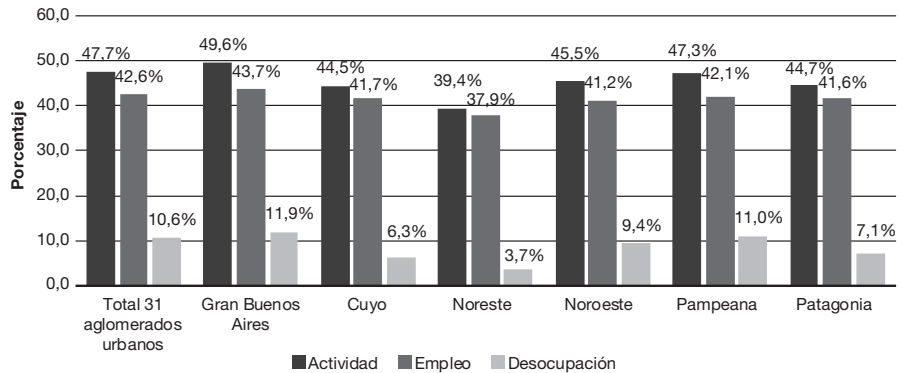

Fuente: INDEC, Encuesta Permanente de Hogares.

Gráfico 4.7. Principales tasas en el total de 31 aglomerados urbanos y agrupamientos por tamaño. Segundo trimestre de 2019

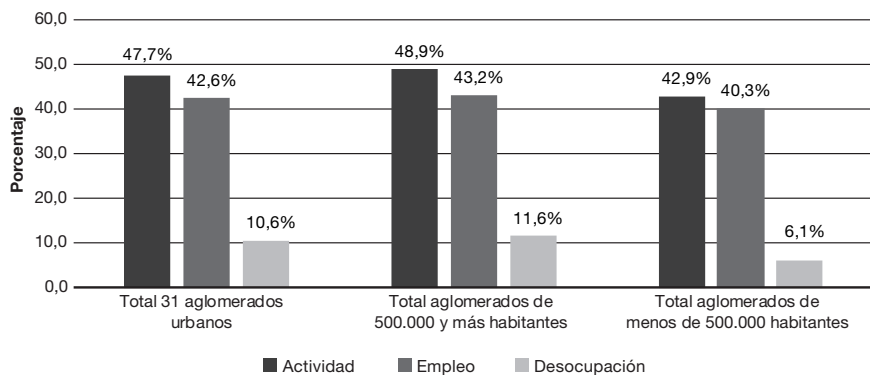

Fuente: INDEC, Encuesta Permanente de Hogares.

4. Trabajo y empleo

Cuadro 4.2.2 Indicadores socioeconómicos de la población de 14 años y más en el total de 31 aglomerados urbanos, regiones y agrupamientos por tamaño. Segundo trimestre de 2019

Indicador	Total 31 aglomerados urbanos	Aglomerados del interior (sin GBA)	Regiones						Total aglomerados	
			Gran Buenos Aires (GBA)	Cuyo	Noreste (NEA)	Noroeste (NOA)	Pampeana	Patagonia	de 500.000 y más habitantes	de menos de 500.000 habitantes
Tasa de actividad	59,5	57,4	61,3	56,4	50,3	58,4	58,9	56,6	60,8	54,2
Mujeres	49,9	47,8	51,6	46,2	41,4	49,6	49,0	47,5	51,1	45,1
Varones	70,2	67,9	72,1	67,4	60,6	68,3	69,8	66,6	71,6	64,4
Jefes de hogar	68,0	66,0	69,8	66,1	61,0	68,1	66,1	66,5	68,9	64,3
Mujeres hasta 29 años	40,1	36,6	43,3	35,8	27,3	35,5	40,2	34,0	42,6	30,4
Mujeres de 30 a 64 años	69,2	66,9	71,1	65,1	58,5	68,8	68,7	65,9	70,3	64,5
Varones hasta 29 años	56,3	52,5	59,8	51,8	40,7	50,3	57,1	49,5	58,8	46,5
Varones de 30 a 64 años	91,4	90,7	92,0	91,2	84,8	91,9	91,7	88,9	92,2	88,3
Tasa de empleo	53,1	52,2	54,0	52,8	48,4	53,0	52,4	52,5	53,7	50,9
Mujeres	44,3	43,2	45,1	43,1	40,1	44,9	43,2	44,3	44,7	42,5
Varones	63,0	62,0	63,9	63,2	58,1	61,9	62,6	61,8	63,7	60,4
Jefes de hogar	63,6	62,3	64,7	63,8	59,5	64,5	61,6	63,3	64,0	62,0
Mujeres hasta 29 años	30,7	29,2	32,1	31,3	25,3	28,1	30,1	28,9	31,8	26,3
Mujeres de 30 a 64 años	63,9	62,7	65,0	61,7	57,3	64,6	63,4	62,7	64,4	62,1
Varones hasta 29 años	45,8	43,2	48,2	46,5	37,1	41,2	44,9	42,1	47,1	40,7
Varones de 30 a 64 años	85,0	85,9	84,2	86,8	82,6	86,7	86,3	84,5	85,1	84,6
Tasa de desocupación	10,6	9,1	11,9	6,3	3,7	9,4	11,0	7,1	11,6	6,1
Mujeres	11,2	9,5	12,6	6,7	3,1	9,5	11,9	6,8	12,4	5,8
Varones	10,2	8,7	11,3	6,1	4,2	9,3	10,3	7,3	11,0	6,3
Jefes de hogar	6,5	5,6	7,2	3,4	2,4	5,2	6,9	4,9	7,1	3,7
Mujeres hasta 29 años	23,4	20,4	25,8	12,6	7,3	20,7	25,1	14,9	25,2	13,6
Mujeres de 30 a 64 años	7,6	6,3	8,6	5,1	2,1	6,1	7,7	4,8	8,4	3,8
Varones hasta 29 años	18,6	17,7	19,4	10,2	9,0	18,1	21,4	15,0	19,9	12,4
Varones de 30 a 64 años	7,1	5,3	8,5	4,8	2,6	5,7	5,8	4,9	7,7	4,3
Tasa de subocupación horaria	13,1	12,5	13,5	16,4	9,9	14,2	12,1	7,1	13,5	11,2
Tasa de sobreocupación horaria	24,7	25,3	24,2	26,5	30,0	25,5	23,7	26,9	24,1	27,3
Tasa de demandantes de empleo	29,0	27,8	29,9	29,5	14,5	33,1	28,9	19,7	30,4	22,2
Nivel educativo de la PEA	100,0	100,0	100,0	100,0	100,0	100,0	100,0	100,0	100,0	100,0
Primaria incompleta	3,7	4,0	3,5	3,4	4,6	4,0	4,2	3,3	3,7	3,7
Primaria completa	13,5	13,0	13,9	12,9	10,3	14,7	12,9	12,2	13,5	13,4
Secundaria incompleta	16,6	17,1	16,2	20,2	15,1	17,1	16,0	20,6	16,6	16,7
Secundaria completa	28,0	28,5	27,7	28,7	34,0	27,9	27,0	32,0	27,4	31,1
Superior y universitaria incompleta	15,4	14,9	15,8	13,9	11,5	16,4	15,7	11,3	16,0	12,3
Superior y universitaria completa	22,4	22,2	22,6	20,8	24,0	19,3	23,8	20,3	22,5	22,2
Sin instrucción	0,3	0,4	0,3	0,2	0,5	0,5	0,4	0,3	0,3	0,5
Ns/Nr	0,1	-	0,1	-	-	-	-	-	0,1	-
Población ocupada										
Categoría ocupacional	100,0	100,0	100,0	100,0	100,0	100,0	100,0	100,0	100,0	100,0
Asalariados	74,1	72,9	75,1	70,2	73,6	71,7	73,0	79,3	74,3	73,4
No asalariados	25,9	27,1	24,9	29,8	26,4	28,3	27,0	20,7	25,7	26,6
Ns/Nr	-	-	-	-	-	-	-	-	-	-
Asalariados sin descuento jubilatorio	34,5	36,2	33,1	40,2	36,7	44,5	34,1	21,8	34,7	33,3

Fuente: INDEC, Encuesta Permanente de Hogares.

Encuesta Permanente de Hogares

Aspectos metodológicos

La Encuesta Permanente de Hogares (EPH) es un programa nacional de producción sistemática y permanente de indicadores sociales que lleva a cabo el Instituto Nacional de Estadística y Censos (INDEC) conjuntamente con las direcciones provinciales de estadística (DPE). Tiene por objeto relevar las características sociodemográficas y socioeconómicas de la población.

En su modalidad original se ha aplicado en la Argentina desde 1973 a través de la medición puntual de dos ondas anuales (mayo y octubre). A partir de 2003, la EPH pasó a ser un relevamiento continuo que produce datos con frecuencia trimestral.

4.1 Características de la muestra

La EPH se basa en una muestra probabilística, estratificada, en dos etapas de selección. Dicha muestra está distribuida a lo largo del período respecto del cual se brinda información (el trimestre) y el relevamiento se desarrolla durante todo el año.

El tamaño de muestra de este trimestre es de 26.950 viviendas y su diseño fue cambiado a partir del tercer trimestre de 2013. Está en curso un programa de revisión integral de la Muestra Maestra Urbana de Viviendas de la República Argentina (MMUVRA) a cargo de la Dirección Nacional de Metodología Estadística.

Es importante señalar que, como en toda encuesta por muestreo, los resultados obtenidos son valores que estiman el verdadero valor de cada tasa y tienen asociado un error cuya cuantía también se estima, lo que permite conocer la confiabilidad de las estimaciones. Estos resultados indican el nivel probable alcanzado por cada tasa a partir de la muestra, admitiéndose oscilaciones de este nivel, en más y en menos, con un grado de confianza conocido.

La encuesta produce estimaciones trimestrales válidas para:

- Cada uno de los 31 aglomerados urbanos.
- Total de 31 aglomerados agrupados.
- Aglomerados del interior: todos los aglomerados, excluido el Gran Buenos Aires¹.
- Conjunto de aglomerados agrupados en 6 regiones estadísticas:
 - Región Gran Buenos Aires: integrada por Ciudad Autónoma de Buenos Aires y partidos del Gran Buenos Aires.

¹ Ciudad Autónoma de Buenos Aires y partidos del Gran Buenos Aires integran el aglomerado Gran Buenos Aires.

- Región Cuyo: integrada por Gran Mendoza, Gran San Juan y Gran San Luis.
 - Región Noreste (NEA): integrada por Corrientes, Formosa, Gran Resistencia y Posadas.
 - Región Noroeste (NOA): integrada por Gran Catamarca, Gran Tucumán-Tafí Viejo, Jujuy-Palpalá, La Rioja, Salta y Santiago del Estero-La Banda.
 - Región Pampeana: integrada por Bahía Blanca-Cerri, Concordia, Gran Córdoba, Gran La Plata, Gran Rosario, Gran Paraná, Gran Santa Fe, Mar del Plata, Río Cuarto, Santa Rosa-Toay y San Nicolás-Villa Constitución.
 - Región Patagonia: integrada por Comodoro Rivadavia-Rada Tilly, Neuquén-Plottier, Río Gallegos, Ushuaia-Río Grande, Rawson-Trelew y Viedma-Carmen de Patagones.
- Conjunto de aglomerados con 500.000 y más habitantes: Gran Buenos Aires, Gran Mendoza, Gran Tucumán-Tafí Viejo, Salta, Gran Córdoba, Gran La Plata, Gran Rosario, Gran Santa Fe y Mar del Plata.
 - Conjunto de aglomerados con menos de 500.000 habitantes: Gran San Juan, Gran San Luis, Corrientes, Formosa, Gran Resistencia, Posadas, Gran Catamarca, Jujuy-Palpalá, La Rioja, Santiago del Estero-La Banda, Bahía Blanca-Cerri, Concordia, Gran Paraná, Río Cuarto, Santa Rosa-Toay, San Nicolás-Villa Constitución, Comodoro Rivadavia-Rada Tilly, Neuquén-Plottier, Río Gallegos, Ushuaia-Río Grande, Rawson-Trelew y Viedma-Carmen de Patagones.

4.2 Acerca de la cobertura geográfica

Incorporación de áreas para completar la cobertura geográfica de la EPH

En el marco de la revisión integral de los programas existentes en el INDEC en enero de 2016, la Dirección Nacional de Metodología Estadística evaluó, junto a la Dirección de la Encuesta Permanente de Hogares, la definición y cobertura geográfica de los 31 aglomerados incluidos en la Encuesta Permanente de Hogares (EPH).

De este análisis surgió que algunos de los aglomerados presentaban diferencias en el marco de muestreo con respecto a su cobertura espacial, los límites o la falta de inclusión de radios para su completitud.

A partir del primer trimestre de 2018, se incorporaron las áreas faltantes de los aglomerados Concordia, Gran Paraná, Gran Mendoza, Gran Resistencia, Gran San Juan, Rawson-Trelew, San Nicolás-Villa Constitución, La Rioja y Santiago del Estero-La Banda al relevamiento habitual. Esto llevó a suplementar la muestra de la EPH con una selección de viviendas sobre las nuevas áreas siguiendo el diseño implementado. Durante los cuatro trimestres de 2018, en los que las áreas de referencia no se incluyeron en las estimaciones, se estudió su comportamiento en cuanto a la respuesta y se comprobó que fue similar al del resto de las áreas en cada aglomerado. En este sentido, en el informe técnico correspondiente al primer trimestre de 2019, se presentó un cálculo comparativo

que evidencia la ausencia de impacto significativo de la mencionada incorporación de áreas faltantes en las principales tasas del mercado de trabajo (Ver pág. 24 en https://www.indec.gov.ar/uploads/informesdeprensa/mercado_trabajo_eph_1trim19B489ACC-DF9.pdf).

Con tales incorporaciones a la medición, a partir del primer trimestre de 2019, se completó la actual cobertura de los 31 aglomerados urbanos.

Sin embargo, y debido al conjunto de actualizaciones aplicadas a partir del primer trimestre de 2019², se advierte que las poblaciones de referencia no son estrictamente comparables respecto de los trimestres anteriores.

En función de ello, en *Encuesta Permanente de Hogares (EPH) consideraciones sobre la revisión, evaluación y recuperación de la EPH. Nota metodológica actualizada para el uso de los datos a partir del primer trimestre de 2019* (disponible en: https://www.indec.gov.ar/ftp/cuadros/sociedad/EPH_nota_metodologica_1_trim_2019.pdf) se presentan cuadros que contienen los coeficientes aplicables a las poblaciones de referencia desde el segundo trimestre de 2016 hasta el cuarto trimestre de 2018. Estos coeficientes permiten realizar comparaciones correctas, en valores absolutos, con las estimaciones a partir del primer trimestre de 2019 en los aglomerados Concordia, Gran Paraná, Gran Mendoza, Gran Resistencia, Gran San Juan, Rawson-Trelew, San Nicolás-Villa Constitución, La Rioja y Santiago del Estero-La Banda, Ciudad Autónoma de Buenos Aires y Viedma-Carmen de Patagones, así como también en las regiones estadísticas, aglomerados de 500.000 y más, y de menos de 500.000 habitantes, conjunto de aglomerados del interior y total 31 aglomerados urbanos.

4.3 Acerca de las proyecciones de población

Las estimaciones de población residente en viviendas particulares de los aglomerados que cubre la EPH han sido elaboradas ajustándolas a las proyecciones de población, nacional y provinciales, obtenidas a partir del Censo Nacional de Población, Hogares y Viviendas 2010. Si bien este último se encuentra en proceso de evaluación, estas proyecciones se mantienen, por el momento, vigentes. Las estimaciones de población de los aglomerados EPH se ajustan a las áreas correspondientes a los dominios que conforman la actual MMUVRA para dichos aglomerados, atendiendo a las revisiones de completitud espacial y verificación cartográfica que se señalan en el punto anterior.

4.4 Definiciones básicas

Población económicamente activa: la integran las personas que tienen una ocupación o que sin tenerla la están buscando activamente. Está compuesta por la población ocupada más la población desocupada.

Población ocupada: conjunto de personas que tienen por lo menos una ocupación, es decir que en la semana de referencia han trabajado como mínimo una hora (en una actividad económica). El criterio de una hora trabajada, además de preservar la comparabilidad con otros países, permite captar las múltiples ocupaciones informales o de baja

² Se incluye el ajuste de las proyecciones para dos aglomerados (Ciudad Autónoma de Buenos Aires y Viedma-Carmen de Patagones) en dicho período.

intensidad que realiza la población. Para poder discriminar dentro del nivel de empleo qué parte corresponde al empleo de baja intensidad, pueden restarse del empleo total aquellos que trabajan menos de cierta cantidad de horas (por ejemplo, los subocupados). La información recogida permite realizar distintos recortes según la necesidad de información de que se trate, así como caracterizar ese tipo de empleos.

Población desocupada: se refiere a personas que, no teniendo ocupación, están buscando activamente trabajo y están disponibles para trabajar. Corresponde a la desocupación abierta. Este concepto no incluye otras formas de precariedad laboral tales como personas que realizan trabajos transitorios mientras buscan activamente una ocupación, aquellas que trabajan jornadas involuntariamente por debajo de lo normal, los desocupados que han suspendido la búsqueda por falta de oportunidades visibles de empleo, los ocupados en puestos por debajo de la remuneración mínima o en puestos por debajo de su calificación, etc. Estas modalidades son también relevadas por la EPH, como indicadores separados.

Población ocupada demandante de empleo: se refiere a la población ocupada que busca activamente otra ocupación.

Población ocupada no demandante disponible: se refiere a la población ocupada que no busca activamente otra ocupación, pero está disponible para trabajar más horas.

Población subocupada: se refiere a la subocupación por insuficiencia de horas, visible u horaria, y comprende a los ocupados que trabajan menos de 35 horas semanales por causas involuntarias y están dispuestos a trabajar más horas.

Población sobreocupada: población ocupada que trabaja más de 45 horas semanales.

Población subocupada demandante: se refiere a la población subocupada (por causas involuntarias y dispuestos a trabajar más horas) que además busca activamente otra ocupación.

Población subocupada no demandante: se refiere a la población subocupada (por causas involuntarias y dispuestos a trabajar más horas) que no está en la búsqueda activa de otra ocupación.

Población inactiva: conjunto de personas que no tienen trabajo ni lo buscan activamente. Puede subdividirse en inactivos marginales e inactivos típicos, según estén dispuestos o no a trabajar.

Población asalariada sin descuento jubilatorio: refiere a la población ocupada asalariada que no tiene descuento jubilatorio como atributo del puesto de trabajo.

4.5 Cálculo de tasas

Tasa general: es una relación entre un grupo de población que tiene una determinada característica sobre el conjunto de población que puede tenerla.

Tasa específica: es aquella para la cual esta relación se establece entre un subconjunto particular de esa población. Por ejemplo: tasa de actividad de varones, tasa de empleo hasta 29 años, etcétera.

Tasa de actividad: calculada como porcentaje entre la población económicamente activa y la población total de referencia.

Tasa de empleo: calculada como porcentaje entre la población ocupada y la población total de referencia.

Tasa de desocupación: calculada como porcentaje entre la población desocupada y la población económicamente activa.

Tasa de demandantes de empleo: calculada como porcentaje entre la población de demandantes de empleo y la población económicamente activa.

Tasa de ocupados demandantes de empleo: calculada como porcentaje entre la población de ocupados demandantes de empleo y la población económicamente activa.

Tasa de subocupación horaria: calculada como porcentaje entre la población subocupada y la población económicamente activa.

Tasa de sobreocupación horaria: calculada como porcentaje entre la población sobreocupada y la población económicamente activa.

Tasa de subocupación demandante: calculada como porcentaje entre la población de subocupados demandantes y la población económicamente activa.

Tasa de subocupación no demandante: calculada como porcentaje entre la población de subocupados no demandantes y la población económicamente activa.

Promedio: suma de los valores de la variable para todas las unidades en el universo de referencia, dividida el total de unidades en el universo de referencia.

Composición interna: representación proporcional que permite comparar el valor relativo que cada categoría de una variable aporta al valor total de una tasa.

4.6 Período de referencia

Semana de referencia: cada una de las semanas calendario completas y consecutivas que van desde el 31 de marzo de 2019 hasta el 22 de junio de 2019 para los resultados del segundo trimestre de 2019.

Las estimaciones de los indicadores –salvo las referidas a ciertos aspectos específicos, en que el período se amplía al mes– se refieren a las condiciones existentes en la respectiva semana de referencia.

4.7 Cálculo y ajuste de factores de expansión

Los censos de población constituyen el marco de referencia para las encuestas a hogares. A partir del Censo Nacional de Población, Hogares y Viviendas 2010, se seleccionó una muestra de áreas geográficas, siguiendo el fraccionamiento territorial y cartográfico del censo. Ese conjunto de áreas seleccionadas, siguiendo procedimientos probabilísticos, constituye una muestra maestra, que se denominó Muestra Maestra Urbana de Viviendas de la República Argentina (MMUVRA). Las áreas geográficas que la componen son, en general, radios censales o agrupamientos de radios censales.

La MMUVRA es el marco del que se seleccionan las muestras para las encuestas a hogares durante todo el período intercensal. La cantidad de áreas que se seleccionan para los 31 aglomerados urbanos de la EPH permite diseñar muestras cuyos dominios de estimación sean las poblaciones urbanas de esos aglomerados. Al determinar la cantidad de áreas a seleccionar se tienen en cuenta los niveles de precisión requeridos para poder construir series de la tasa de desempleo.

Para cada una de las áreas seleccionadas se construyó un listado exhaustivo de las viviendas particulares, es decir, de las unidades de selección de la etapa final del muestreo de la EPH. Las muestras de viviendas a encuestar cada trimestre en cada aglomerado EPH se seleccionan de los listados de viviendas de las áreas de la MMUVRA.

Selección de las áreas de la MMUVRA en los aglomerados EPH

Las áreas son las unidades de muestreo en esta segunda etapa. Son radios censales o agrupamientos de radios para asegurar un número mínimo de viviendas en las áreas (200 viviendas). El método por el que se seleccionan es el del muestreo estratificado con probabilidad de selección proporcional a la cantidad de viviendas particulares del área (PPS).

Selección de las viviendas en las áreas seleccionadas

En la tercera etapa, se seleccionan las viviendas a encuestar entre las viviendas particulares listadas en cada área, mediante el muestreo sistemático de conglomerados de viviendas contiguas (dos o tres conglomerados, según el aglomerado). Los listados de viviendas se ordenan geográficamente previamente a la selección, lo que constituye una estratificación geográfica implícita.

Ponderación de la muestra de la EPH

Como en la mayoría de las encuestas probabilísticas, el cálculo de los factores de expansión se realiza en las siguientes etapas:

- cálculo de los factores de expansión de diseño
- ajuste de los factores utilizando proyecciones de población

Dado que en cada aglomerado la muestra EPH tiene un diseño bietápico, el factor de expansión de diseño de una vivienda i , perteneciente a un área k , en un aglomerado h , será:

$$F_{hi} = F1_{hk} * F2_{hki}$$

donde $F1_{hk}$ es el factor de expansión del área k dentro del aglomerado h , y $F2_{hki}$ es el factor de expansión de la vivienda i dentro del área k , en el aglomerado h .

Una vez finalizado el relevamiento trimestral, se ajustan los factores de diseño para realizar las correcciones por no respuesta (no respuesta a nivel de hogares, o sea, los hogares que no aceptan ser encuestados o, por algún motivo, no pueden ser encuestados).

Este ajuste es una simple reponderación a nivel de estrato de selección –o de agrupamiento de estratos de selección, en caso de haber pocas áreas en alguno de ellos, en algún aglomerado–, multiplicando por un factor de corrección por no respuesta $FCNR_{hr}$, que depende del aglomerado h y el estrato de reponderación r correspondiente.

$$FCNR_{hr} = VE_{hr} / VR_{hr}$$

Siendo

VE_{hr} las viviendas habitadas en el estrato de reponderación r del aglomerado h ,

VR_{hr} las viviendas con algún hogar que haya respondido la encuesta, en el estrato de reponderación correspondiente del aglomerado h .

El factor final de diseño, corregido por no respuesta, en un área k de un aglomerado h , es entonces:

$$D_{hk} = FCNR_{hk} * F_{hk}$$

Finalmente, se realiza un ajuste de los factores utilizando las proyecciones de población que provee la Dirección Nacional de Estadísticas Poblacionales.

4.8 Cálculo de coeficientes de variación y errores estándar

Al analizar las estimaciones provenientes de una muestra se debe tener presente que estas están afectadas por el llamado **error muestral** y que es importante conocer aproximadamente la magnitud de esos errores. Una medida de estos errores está dada por el **desvío estándar** (DS).

Con el desvío estándar, el usuario puede construir un intervalo numérico que tiene un determinado nivel de confianza, medido en términos de probabilidad, de contener el valor verdadero que se desea estimar.

La teoría del muestreo indica que con una confianza del 90%, el intervalo comprendido entre la estimación menos 1,64 veces el desvío estándar y la estimación más 1,64 veces el desvío estándar contiene el valor verdadero que se desea estimar.

Es por eso que a este intervalo se lo denomina **intervalo de confianza del 90%**.

Cabe aclarar que se pueden construir otros intervalos de confianza:

Estimación +/- 1 vez el desvío estándar = intervalo de confianza del 67%

Estimación +/- 2 veces el desvío estándar = intervalo de confianza del 95%

Estimación +/- 3 veces el desvío estándar = intervalo de confianza del 99%

Además, con el desvío estándar se puede calcular el coeficiente de variación (CV), efectuando el cociente entre el desvío estándar de una estimación y esa estimación:

$$CV = DS / Estimación$$

El coeficiente de variación brinda una idea de la precisión de la estimación, o sea, la relación entre el desvío estándar y el valor a estimar. Cuanto más pequeño es el coeficiente de variación, más precisa es la estimación. Si bien corresponde al usuario determinar si un dato con cierto coeficiente de variación le es útil o no para su objetivo, de acuerdo con el grado de precisión requerido, se advierte que cifras con coeficiente de variación superiores al 16% deben ser tratadas con cautela.

Aquellas estimaciones que tengan asociados coeficientes de variación entre el 16% y el 25% deberían ser consideradas con cuidado, ya que la precisión es baja. Asimismo, las estimaciones que tengan asociados coeficientes de variación que superen el 25% deberían ser consideradas como no confiables.

La información que se publica en esta publicación, se encuentra disponible en formato excel en el siguiente enlace: http://www.indec.gob.ar/ftp/cuadros/sociedad/cuadros_tasas_indicadores_eph_09_19.xls

Cabe aclarar que los cuadros en versión excel que acompañaban el Informe Técnico *Mercado de trabajo, principales indicadores (EPH)*, correspondientes al primer trimestre de 2019, están disponibles en el siguiente enlace: http://www.indec.gob.ar/ftp/cuadros/sociedad/cuadros_eph_informe_09_19.xls

La información en excel que acompañaba el Informe Técnico *Mercado de trabajo. Indicadores socioeconómicos (EPH)*, correspondiente al primer trimestre de 2019, está disponible en el siguiente enlace: http://www.indec.gob.ar/ftp/cuadros/sociedad/cuadros_indicadores_eph_09_19.xls

Cuadros

Página

5.1	Población total según ingreso per cápita familiar. Región Gran Buenos Aires. Primer trimestre de 2019	118
5.2	Población total según ingreso per cápita familiar. Región Cuyo. Primer trimestre de 2019	119
5.3	Población total según ingreso per cápita familiar. Región Noreste. Primer trimestre de 2019	119
5.4	Población total según ingreso per cápita familiar. Región Noroeste. Primer trimestre de 2019	120
5.5	Población total según ingreso per cápita familiar. Región Pampeana. Primer trimestre de 2019	120
5.6	Población total según ingreso per cápita familiar. Región Patagonia. Primer trimestre de 2019	121
5.7	Brecha de ingresos por promedios del ingreso per cápita familiar de la población. Por regiones estadísticas. Primer trimestre 2017-primer trimestre 2019	121

Gráfico

5.1	Coeficiente de Gini del ingreso per cápita familiar de las personas. Por regiones estadísticas. Primer trimestre 2017-primer trimestre 2019	122
-----	---	-----

Aspectos metodológicos

123

Evolución de la distribución del ingreso (EPH)

Primer trimestre de 2019

Se presenta aquí la distribución de los ingresos para cada una de las regiones estadísticas. En primer lugar se expone la población de cada región según la escala decilica de ingreso per cápita familiar en el primer trimestre de 2019. Esta escala incluye, en el comienzo de la distribución, a la población perteneciente a hogares sin ingresos monetarios. En segundo lugar, se presentan series de indicadores de desigualdad desde el primer trimestre de 2017, brecha de ingresos entre deciles extremos y el coeficiente de Gini.

1. Población total

a) Población total según ingreso per cápita familiar

Cuadro 5.1 Población total según ingreso per cápita familiar. Región Gran Buenos Aires. Primer trimestre de 2019

Número de decil	Escala de ingreso		Población		Ingreso per cápita familiar			
	Desde	Hasta	Población por decil	Porcentaje de personas	Ingreso total por decil (en miles)	Porcentaje del ingreso	Ingreso medio por decil	Ingreso medio por estrato
	\$	\$		%	\$	%	\$	\$
1	0	3.200	1.520.599	10,0	3.162.407	1,4	2.080	
2	3.200	4.900	1.522.213	10,0	6.149.712	2,8	4.040	
3	4.900	6.333	1.518.311	10,0	8.447.102	3,9	5.564	
4	6.333	8.280	1.522.122	10,0	11.168.031	5,1	7.337	4.755
5	8.300	10.000	1.519.744	10,0	13.877.347	6,3	9.131	
6	10.000	12.600	1.519.605	10,0	17.230.573	7,9	11.339	
7	12.600	15.333	1.521.336	10,0	21.305.864	9,7	14.005	
8	15.333	21.000	1.519.300	10,0	27.034.832	12,3	17.794	13.067
9	21.000	30.200	1.521.824	10,0	38.105.553	17,4	25.039	
10	30.225	1.006.650	1.518.167	10,0	72.615.072	33,1	47.831	36.421
Población con y sin ingresos			15.203.221	100,0	219.096.493	100,0	14.411	
Población total			15.203.221	100,0				

Cuadro 5.2 Población total según ingreso per cápita familiar. Región Cuyo. Primer trimestre de 2019

Número de decil	Escala de ingreso		Población		Ingreso per cápita familiar			
	Desde	Hasta	Población por decil	Porcentaje de personas	Ingreso total por decil (en miles)	Porcentaje del ingreso	Ingreso medio por decil	Ingreso medio por estrato
	\$	\$		%	\$	%	\$	\$
1	0	3.400	177.599	10,0	380.356	1,8	2.142	
2	3.400	4.500	177.892	10,0	701.129	3,3	3.941	
3	4.500	6.050	177.035	10,0	944.023	4,4	5.332	
4	6.086	7.400	177.769	10,0	1.197.339	5,6	6.735	4.537
5	7.400	8.950	177.202	10,0	1.451.626	6,8	8.192	
6	8.950	10.500	177.203	10,0	1.697.473	7,9	9.579	
7	10.500	12.500	177.458	10,0	2.031.181	9,5	11.446	
8	12.500	16.000	177.678	10,0	2.526.058	11,8	14.217	10.861
9	16.000	23.750	177.477	10,0	3.420.289	15,9	19.272	
10	23.750	198.667	177.038	10,0	7.125.972	33,2	40.251	29.748
Población con y sin ingresos			1.774.351	100,0	21.475.446	100,0	12.103	
Población total			1.774.351	100,0				

Cuadro 5.3 Población total según ingreso per cápita familiar. Región Noreste. Primer trimestre de 2019

Número de decil	Escala de ingreso		Población		Ingreso per cápita familiar			
	Desde	Hasta	Población por decil	Porcentaje de personas	Ingreso total por decil (en miles)	Porcentaje del ingreso	Ingreso medio por decil	Ingreso medio por estrato
	\$	\$		%	\$	%	\$	\$
1	0	2.444	140.244	10,0	227.326	1,7	1.621	
2	2.444	3.571	140.193	10,0	423.044	3,2	3.018	
3	3.571	4.400	139.918	10,0	551.144	4,2	3.939	
4	4.400	5.625	140.087	10,0	702.143	5,3	5.012	3.397
5	5.625	7.000	140.082	10,0	884.397	6,7	6.313	
6	7.000	8.400	140.255	10,0	1.074.142	8,1	7.659	
7	8.400	10.125	139.890	10,0	1.301.870	9,8	9.306	
8	10.125	13.400	140.270	10,0	1.621.858	12,2	11.562	8.711
9	13.400	20.000	140.203	10,0	2.288.546	17,3	16.323	
10	20.000	134.400	139.802	10,0	4.189.272	31,6	29.966	23.135
Población con y sin ingresos			1.400.944	100,0	13.263.741	100,0	9.468	
Población total			1.400.944	100,0				

Cuadro 5.4 Población total según ingreso per cápita familiar. Región Noroeste. Primer trimestre de 2019

Número de decil	Escala de ingreso		Población		Ingreso per cápita familiar			
	Desde	Hasta	Población por decil	Porcentaje de personas	Ingreso total por decil (en miles)	Porcentaje del ingreso	Ingreso medio por decil	Ingreso medio por estrato
	\$	\$		%	\$	%	\$	\$
1	0	2.967	269.494	10,0	576.550	2,2	2.139	
2	2.967	4.000	269.943	10,0	949.060	3,6	3.516	
3	4.000	5.000	268.913	10,0	1.213.610	4,6	4.513	
4	5.000	6.000	269.416	10,0	1.478.818	5,6	5.489	3.914
5	6.000	7.200	269.510	10,0	1.767.250	6,7	6.557	
6	7.200	8.600	269.440	10,0	2.125.433	8,1	7.888	
7	8.600	10.500	269.392	10,0	2.565.374	9,7	9.523	
8	10.500	13.300	269.428	10,0	3.177.485	12,1	11.793	8.940
9	13.333	18.900	269.462	10,0	4.196.797	15,9	15.575	
10	19.000	150.000	269.338	10,0	8.277.075	31,4	30.731	23.151
Población con y sin ingresos			2.694.336	100,0	26.327.451	100,0	9.771	
Población total			2.694.336	100,0				

Cuadro 5.5 Población total según ingreso per cápita familiar. Región Pampeana. Primer trimestre de 2019

Número de decil	Escala de ingreso		Población		Ingreso per cápita familiar			
	Desde	Hasta	Población por decil	Porcentaje de personas	Ingreso total por decil (en miles)	Porcentaje del ingreso	Ingreso medio por decil	Ingreso medio por estrato
	\$	\$		%	\$	%	\$	\$
1	0	3.250	615.159	10,0	1.315.957	1,6	2.139	
2	3.250	5.000	615.156	10,0	2.558.174	3,1	4.159	
3	5.000	6.625	615.655	10,0	3.515.489	4,2	5.710	
4	6.625	8.300	615.820	10,0	4.604.976	5,6	7.478	4.872
5	8.300	10.000	614.245	10,0	5.598.629	6,8	9.115	
6	10.000	12.333	615.020	10,0	6.826.696	8,2	11.100	
7	12.350	15.050	615.062	10,0	8.464.133	10,2	13.761	
8	15.050	19.500	615.412	10,0	10.528.625	12,7	17.108	12.773
9	19.500	27.000	615.073	10,0	13.841.889	16,7	22.505	
10	27.000	300.000	614.949	10,0	25.676.000	31,0	41.753	32.128
Población con y sin ingresos			6.151.551	100,0	82.930.568	100,0	13.481	
Población total			6.151.551	100,0				

Cuadro 5.6 Población total según ingreso per cápita familiar. Región Patagonia. Primer trimestre de 2019

Número de decil	Escala de ingreso		Población		Ingreso per cápita familiar			
	Desde	Hasta	Población por decil	Porcentaje de personas	Ingreso total por decil (en miles)	Porcentaje del ingreso	Ingreso medio por decil	Ingreso medio por estrato
	\$	\$		%	\$	%	\$	\$
1	0	4.830	103.793	10,0	310.106	1,8	2.988	
2	4.830	7.000	103.765	10,0	621.433	3,7	5.989	
3	7.067	9.000	103.274	10,0	838.677	5,0	8.121	
4	9.000	10.600	103.747	10,0	1.013.586	6,0	9.770	6.715
5	10.600	13.000	103.566	10,0	1.211.049	7,2	11.694	
6	13.000	15.275	103.544	10,0	1.463.206	8,6	14.131	
7	15.275	18.900	103.749	10,0	1.774.579	10,5	17.105	
8	18.900	23.000	103.615	10,0	2.166.466	12,8	20.909	15.961
9	23.000	31.333	103.575	10,0	2.787.652	16,5	26.914	
10	31.375	169.333	103.469	10,0	4.748.205	28,0	45.890	36.397
Población con y sin ingresos			1.036.097	100,0	16.934.959	100,0	16.345	
Población total			1.036.097	100,0				

Cuadro 5.7 Brecha de ingresos por promedios del ingreso per cápita familiar de la población. Por regiones estadísticas. Primer trimestre 2017-primer trimestre 2019

Región	2017				2018				2019
	1° trim.	2° trim.	3° trim.	4° trim.	1° trim.	2° trim.	3° trim.	4° trim.	1° trim.
GBA	25	23	22	18	23	20	21	23	23
Cuyo	15	13	16	12	15	13	13	16	19
Noreste	16	12	14	14	14	14	15	17	18
Noroeste	15	13	15	13	14	14	15	13	14
Pampeana	20	17	17	17	19	18	17	17	20
Patagónica	15	15	16	13	14	14	17	16	15

Gráfico 5.1 Coeficiente de Gini del ingreso per cápita familiar de las personas. Por regiones estadísticas. Primer trimestre 2017-primer trimestre 2019

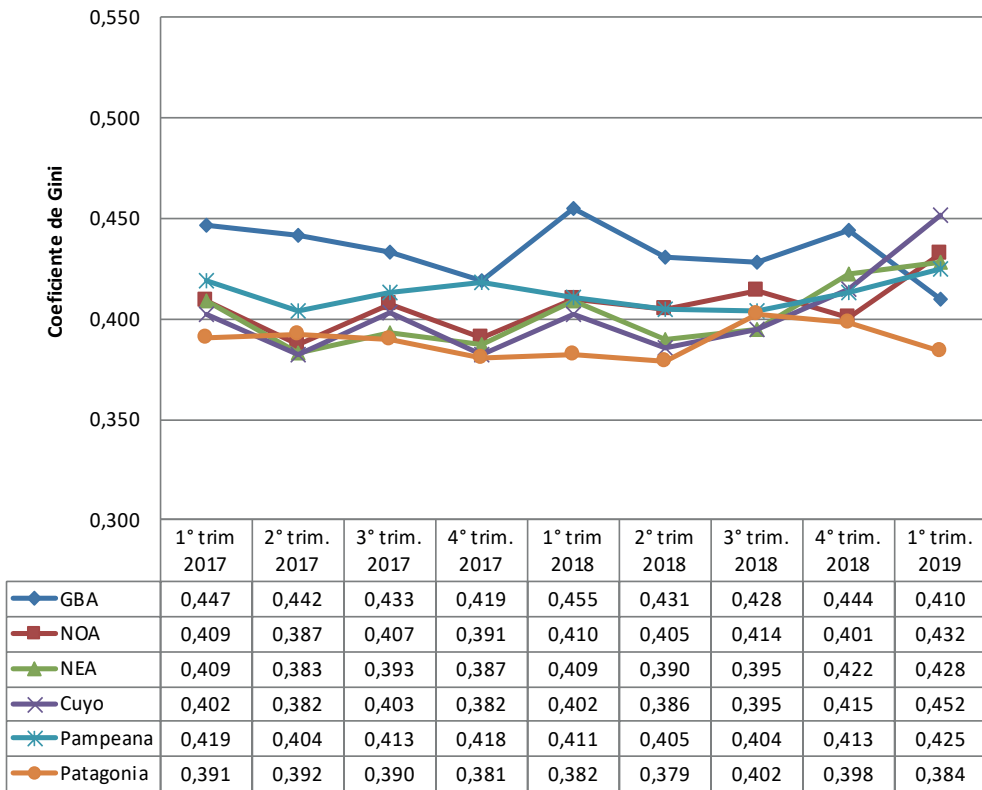

Aspectos metodológicos

La EPH lleva a cabo un relevamiento exhaustivo de los ingresos de los hogares, para lo cual realiza un conjunto de preguntas destinadas a indagar las distintas fuentes de ingreso, tanto de las personas en forma individual como de los hogares en su conjunto. Los ingresos relevados provienen tanto de fuentes laborales, ya sean de ocupados asalariados o independientes, como no laborales, principalmente jubilaciones y pensiones, y subsidios.

Se presentan en esta publicación distintos tipos de ingreso: el ingreso total individual, el ingreso de la ocupación principal, el ingreso de los asalariados, el ingreso total familiar y el ingreso per cápita familiar.

La EPH tiene el propósito de mejorar la respuesta de los hogares para abarcar de manera más inclusiva a la población; para ello, se aplican permanentemente métodos para reducir la no respuesta en la declaración de ingresos. Al mismo tiempo se ha procedido a dar un tratamiento global de reponderación para la no respuesta –aplicado por aglomerado y estrato muestral–, con el fin de minimizar el efecto sobre los resultados; por lo tanto, además del ponderador general, se cuenta con distintos ponderadores específicos para los diversos tipos de ingresos, y se producen así indicadores de ingreso y cálculos de pobreza e indigencia más inclusivos.

Debe tenerse en cuenta que el ingreso del aguinaldo al ser percibido principalmente por los trabajadores registrados no afecta de manera uniforme la distribución del ingreso.

Los ingresos son relevados y presentados en su valor nominal y no reciben ningún tratamiento, a los efectos de poder realizar comparaciones en el tiempo.

Distribuciones decílicas

La construcción de estructuras decílicas consiste en ordenar a la población o los hogares por los montos de ingresos de menor a mayor según la variable de ingreso definida, para luego agruparla en subconjuntos que contengan cada uno el 10% de las unidades (población u hogares). A partir de este ordenamiento, quedan determinados los intervalos de ingreso correspondientes a cada uno de los diez subconjuntos conformados.

Definiciones

Ingreso per cápita familiar: es el ingreso que se obtiene dividiendo el ingreso total familiar por la totalidad de los componentes del hogar.

Brecha de los ingresos: es una medida de desigualdad que relaciona los extremos de la distribución. En el caso de las distribuciones decílicas, es el cociente entre el decil 10 y el decil 1.

Se presentan dos variantes de brecha del ingreso:

- a) Con el promedio del ingreso per cápita familiar de las personas, calculada como promedio del decil 10/promedio del decil 1.
- b) Con la mediana del ingreso per cápita familiar de las personas, calculada como mediana del decil 10/mediana del decil 1.

El cálculo de estas medidas se realiza con facilidad; sin embargo, hay que ser cuidadoso en su interpretación, ya que en el caso del promedio (a) se trata de una medida sensible a los valores atípicos extremos. En este sentido, el cálculo con la mediana (b) minimiza el impacto de dichos valores extremos.

Coefficiente de Gini: es un indicador de la desigualdad en la distribución del ingreso. Toma valores comprendidos entre 0 y 1. El valor 0 corresponde al caso de “igualdad absoluta de todos los ingresos” y el valor 1 al caso extremo contrario, donde todas las personas tienen ingreso 0 y una sola persona se lleva el total. Puede calcularse con datos desagregados o agrupados; por ejemplo, en deciles. El INDEC lo calcula con los datos desagregados. Se lo utiliza, a veces, para comparar la distribución del ingreso entre países o para mostrar la evolución de la distribución del ingreso de un país. Para su cálculo, se toma en cuenta al conjunto de la población, lo que lo diferencia de otros indicadores, como el cociente entre los deciles 10 y 1, que toma en cuenta la diferencia entre los extremos de la distribución.

Aspectos metodológicos generales

Ver características de la muestra, cobertura geográfica, proyecciones de población, cálculo y ajuste de factores de expansión y cálculos de coeficientes de variación y errores estándar en Aspectos metodológicos del capítulo 4.

Desde aquí se pueden descargar los cuadros del informe técnico *Evolución de la distribución del ingreso* del primer trimestre de 2019: http://www.indec.gov.ar/ftp/cuadros/sociedad/cuadros_informe_ingresos_06_19.xls

Cuadros

Página

6.1	Índice de precios al consumidor, según divisiones de la canasta. Total Nacional	127
6.1.1	Índice de precios al consumidor, según divisiones de la canasta. Región Gran Buenos Aires	128
6.1.2	Índice de precios al consumidor, según divisiones de la canasta. Región Pampeana	129
6.1.3	Índice de precios al consumidor, según divisiones de la canasta. Región Noroeste	130
6.1.4	Índice de precios al consumidor, según divisiones de la canasta. Región Noreste	131
6.1.5	Índice de precios al consumidor, según divisiones de la canasta. Región Cuyo	132
6.1.6	Índice de precios al consumidor, según divisiones de la canasta. Región Patagonia	133
6.2	Índice de precios al consumidor. Variaciones porcentuales respecto al mes anterior según principales aperturas. Región Gran Buenos Aires	134
6.2.1	Índice de precios al consumidor. Variaciones porcentuales respecto al mes anterior según principales aperturas. Región Pampeana	135
6.2.2	Índice de precios al consumidor. Variaciones porcentuales respecto al mes anterior según principales aperturas. Región Noroeste	136
6.2.3	Índice de precios al consumidor. Variaciones porcentuales respecto al mes anterior según principales aperturas. Región Noreste	137
6.2.4	Índice de precios al consumidor. Variaciones porcentuales respecto al mes anterior según principales aperturas. Región Cuyo	138
6.2.5	Índice de precios al consumidor. Variaciones porcentuales respecto al mes anterior según principales aperturas. Región Patagonia	139
6.3	Índice de precios al consumidor. Porcentaje de precios relevados que se encuentran dentro del programa Precios Cuidados	140

6. Precios al consumidor

A partir de julio de 2017 el INDEC comenzó a publicar resultados del IPC con cobertura nacional, lo que representa una ampliación de la cobertura geográfica del IPC-GBA publicado hasta junio de 2017. Para su construcción se considera la información de precios que se releva en las distintas regiones estadísticas: Gran Buenos Aires, Cuyo, Noreste, Noroeste, Pampeana y Patagonia. Se siguen los mismos lineamientos metodológicos que se utilizaron para el cálculo del IPC-GBA, descriptos en la *Metodología N° 19*¹.

La determinación de la estructura de ponderaciones para las canastas dará cuenta de las proporciones de gasto de consumo de los hogares que pertenecen a cada región, con base en la Encuesta de Gastos e Ingresos de los Hogares 2004/05. Se aplica el mismo procedimiento de actualización de ponderaciones utilizado para el IPC-GBA. Una vez obtenidos los resultados de cada IPC regional, se calcula el IPC nacional a partir de la agregación de los índices de precios regionales. De este modo se obtienen índices que permiten la comparación entre regiones y también su cotejo con respecto a resultados nacionales, al mismo tiempo que se mantiene la continuidad con respecto al IPC-GBA.

A partir de la publicación del IPC con cobertura nacional, el INDEC adopta el *Clasificador del Consumo Individual por Finalidad* (COICOP, por sus siglas en inglés) de Naciones Unidas, del año 1999. Este clasificador cuenta con un primer nivel de desagregación, conformado por un total de 12 divisiones: “Alimentos y bebidas no alcohólicas”; “Bebidas alcohólicas y tabaco”; “Prendas de vestir y calzado”; “Vivienda, agua, electricidad, gas y otros combustibles”; “Equipamiento y mantenimiento del hogar”; “Salud”; “Transporte”; “Comunicación”; “Recreación y cultura”; “Educación”; “Restaurantes y hoteles” y “Otros bienes y servicios”.

Cobertura del IPC nacional

El relevamiento de precios está distribuido en 39 aglomerados urbanos de todas las provincias del país. La selección de estos aglomerados abarca las cabeceras de provincias: La Plata, Córdoba, Santa Rosa, Paraná, Santa Fe, San Salvador de Jujuy, Salta, San Miguel de Tucumán, San Fernando del Valle de Catamarca, La Rioja, Santiago del Estero, Corrientes, Posadas, Resistencia, Formosa, Gran Mendoza, San Juan, San Luis, Neuquén, Viedma, Rawson-Trelew, Río Gallegos y Ushuaia. Además, se cuenta con información de las siguientes localidades: Bahía Blanca, Zárate, Campana, Mar del Plata, Tandil, Río Cuarto, Villa María, Concordia, Rosario, Rafaela, San Ramón de la Nueva Orán, Presidencia Roque Sáenz Peña, San Rafael, San Carlos de Bariloche, Comodoro Rivadavia, Puerto Madryn y Río Grande. A este conjunto se agrega el relevamiento en la Ciudad Autónoma de Buenos Aires y los 24 partidos del Gran Buenos Aires.

Ponderaciones de la canasta, según divisiones, a diciembre de 2016

Nivel general y divisiones	Región geográfica del país					
	GBA	Pampeana	Noreste	Noroeste	Cuyo	Patagonia
	Porcentaje					
Nivel general	100,0	100,0	100,0	100,0	100,0	100,0
Alimentos y bebidas no alcohólicas	23,4	28,6	35,3	34,7	28,4	27,4
Bebidas alcohólicas y tabaco	3,3	3,8	3,6	3,1	3,6	3,5
Prendas de vestir y calzado	8,5	10,4	11,6	12,4	11,4	12,8
Vivienda, agua, electricidad, gas y otros combustibles	10,5	8,7	8,1	7,0	8,9	10,1
Equipamiento y mantenimiento del hogar	6,3	6,3	7,8	6,1	6,3	6,5
Salud	8,8	8,2	5,3	6,3	7,4	5,0
Transporte	11,6	10,4	9,6	8,4	12,1	13,4
Comunicación	2,8	2,9	2,8	2,6	2,5	3,2
Recreación y cultura	7,5	7,4	6,2	5,9	6,7	7,8
Educación	3,0	1,6	1,4	2,0	2,2	2,1
Restaurantes y hoteles	10,8	8,1	5,0	8,0	6,8	5,1
Otros bienes y servicios	3,6	3,6	3,3	3,4	3,6	3,1

¹ Disponible en: www.indec.gov.ar/ftp/cuadros/economia/ipc_metodologia19_agosto2016.pdf

Participación porcentual de cada región en el gasto de consumo de los hogares con respecto al total nacional

Región geográfica	Porcentaje del gasto en consumo
Total nacional	100,0
Región GBA	44,7
Región Pampeana	34,2
Región Noreste	4,5
Región Noroeste	6,9
Región Cuyo	5,2
Región Patagonia	4,6

Cuadro 6.1 Índice de precios al consumidor, según divisiones de la canasta. Total nacional

Total nacional	Dic 2016	Año 2018					Año 2019							
		Ago	Sep	Oct	Nov	Dic	Ene	Feb	Mar	Abr	May	Jun	Jul	Ago
Nivel general y divisiones COICOP														
Nivel general	100,0	155,1	165,2	174,1	179,6	184,3	189,6	196,8	206,0	213,1	219,6	225,5	230,5	239,6
Alimentos y bebidas no alcohólicas	100,0	152,7	163,4	173,0	178,9	181,9	188,0	198,8	210,6	216,0	221,3	226,9	232,0	242,5
Bebidas alcohólicas y tabaco	100,0	140,0	146,2	149,6	156,5	158,7	164,1	168,0	174,8	176,6	180,5	185,4	186,9	195,1
Prendas de vestir y calzado	100,0	130,1	142,8	150,0	153,4	155,2	154,3	155,8	166,0	176,3	182,2	185,7	186,3	192,2
Vivienda, agua, electricidad y otros combustibles	100,0	193,7	198,1	215,5	220,1	226,7	233,7	248,7	255,7	263,2	273,7	281,1	287,2	293,3
Equipamiento y mantenimiento del hogar	100,0	146,0	160,2	167,0	173,0	176,2	180,9	185,9	193,0	201,9	208,3	215,5	220,9	234,3
Salud	100,0	156,5	163,6	172,6	182,3	191,9	197,5	203,8	210,4	217,7	228,8	236,9	246,7	259,5
Transporte	100,0	161,1	177,8	191,4	196,5	201,2	206,2	210,7	219,5	229,1	237,1	240,8	243,5	253,1
Comunicaciones	100,0	182,6	186,5	187,8	193,5	208,3	223,7	226,1	236,1	244,3	249,1	266,9	267,4	270,6
Recreación y cultura	100,0	152,1	162,5	166,9	171,6	176,1	182,3	186,3	190,0	196,0	200,7	208,1	216,2	225,2
Educación	100,0	163,9	166,5	170,0	172,0	173,7	174,7	177,6	209,5	212,7	219,7	223,5	228,2	233,9
Restaurantes y hoteles	100,0	147,9	156,4	161,3	165,4	169,8	176,1	182,5	190,4	198,2	202,6	207,7	213,9	221,6
Bienes y servicios varios	100,0	148,3	160,1	170,0	177,5	183,6	190,3	196,2	202,2	208,2	214,0	218,6	224,5	234,4
Categorías														
Estacional	100,0	142,3	148,0	157,2	161,9	164,3	166,1	169,3	177,3	180,2	181,3	185,8	192,5	200,0
Núcleo	100,0	149,8	161,3	168,6	174,2	178,9	184,3	191,4	200,2	207,7	214,3	220,2	224,9	235,3
Regulados	100,0	179,5	187,9	201,9	207,5	212,9	220,1	229,4	240,7	248,6	257,8	265,0	269,8	275,5
Bienes y servicios														
Bienes	100,0	148,7	161,6	171,0	177,4	180,8	185,5	192,4	202,0	209,6	216,2	222,0	226,5	237,6
Servicios	100,0	168,0	173,0	181,0	184,8	191,7	198,4	206,0	214,5	220,6	227,2	233,4	239,4	244,7

6. Precios al consumidor

Cuadro 6.1.1 Índice de precios al consumidor, según divisiones de la canasta. Región Gran Buenos Aires

Región GBA	Dic 2016	Año 2018					Año 2019							
		Ago	Sep	Oct	Nov	Dic	Ene	Feb	Mar	Abr	May	Jun	Jul	Ago
Nivel general y divisiones COICOP														
Nivel general	100,0	155,2	165,5	173,9	178,9	183,9	189,1	196,4	205,8	212,4	218,9	224,6	229,4	238,3
Alimentos y bebidas no alcohólicas	100,0	153,4	164,6	174,6	180,1	183,0	189,9	200,3	212,0	216,3	222,0	228,0	233,7	243,8
Bebidas alcohólicas y tabaco	100,0	139,5	145,6	149,2	156,6	158,7	164,6	168,5	175,4	177,4	181,2	186,2	188,4	196,6
Prendas de vestir y calzado	100,0	129,5	146,6	153,7	156,3	156,9	155,5	157,1	170,2	180,8	185,4	187,7	187,7	193,5
Vivienda, agua, electricidad y otros combustibles	100,0	191,8	193,2	206,9	209,0	218,8	221,9	237,7	246,3	254,7	263,6	270,6	276,9	281,4
Equipamiento y mantenimiento del hogar	100,0	146,9	161,6	167,9	174,0	176,6	181,3	185,7	193,5	202,1	208,8	215,7	220,7	234,5
Salud	100,0	157,3	164,1	173,7	179,7	190,5	194,6	201,7	207,4	213,8	225,7	231,8	240,8	253,8
Transporte	100,0	156,6	173,3	185,6	191,1	197,0	203,5	208,7	217,7	226,1	232,7	237,3	237,3	247,2
Comunicaciones	100,0	182,2	184,7	185,1	193,6	206,6	223,5	226,8	236,2	243,9	246,7	266,3	266,7	270,3
Recreación y cultura	100,0	147,3	159,1	162,6	169,5	173,7	179,2	183,6	185,2	191,4	196,6	202,8	211,2	222,4
Educación	100,0	161,4	165,0	169,8	171,6	175,2	175,8	179,2	210,9	213,0	224,3	228,9	234,1	238,5
Restaurantes y hoteles	100,0	148,4	157,7	161,7	166,3	170,1	175,7	182,0	189,6	197,3	201,4	205,7	211,4	218,1
Bienes y servicios varios	100,0	149,6	160,8	170,4	176,4	182,5	189,5	194,0	200,4	205,7	210,9	214,1	220,5	229,6
Categorías														
Estacional	100,0	142,6	150,8	160,2	162,6	166,0	168,3	171,1	181,0	181,7	182,1	186,9	194,7	200,6
Núcleo	100,0	149,9	161,6	168,5	173,8	178,9	184,1	190,9	199,1	206,5	213,2	218,8	223,4	234,0
Regulados	100,0	176,4	183,6	195,9	201,1	206,8	213,3	223,7	236,5	243,8	252,1	258,7	262,8	267,9
Bienes y servicios														
Bienes	100,0	148,5	162,5	171,9	177,9	181,3	186,3	192,8	202,8	210,0	216,5	222,3	226,6	238,2
Servicios	100,0	164,9	169,8	176,7	180,3	187,8	193,2	201,5	210,1	216,0	222,4	228,0	233,6	238,5

Cuadro 6.1.2 Índice de precios al consumidor, según divisiones de la canasta. Región Pampeana

Región Pampeana	Dic 2016	Año 2018					Año 2019							
		Ago	Sep	Oct	Nov	Dic	Ene	Feb	Mar	Abr	May	Jun	Jul	Ago
Nivel general y divisiones COICOP														
Nivel general	100,0	155,2	165,1	174,6	180,4	184,5	189,8	196,6	205,5	213,0	219,3	225,5	230,5	239,4
Alimentos y bebidas no alcohólicas	100,0	151,8	161,9	171,3	177,6	180,7	186,1	197,4	209,0	215,0	219,7	225,0	230,0	240,2
Bebidas alcohólicas y tabaco	100,0	140,4	146,7	150,0	156,3	158,4	163,5	167,3	174,0	175,8	179,9	184,6	185,7	193,6
Prendas de vestir y calzado	100,0	132,7	142,3	149,9	153,9	156,5	155,0	156,0	164,9	176,4	183,9	188,2	188,4	194,2
Vivienda, agua, electricidad y otros combustibles	100,0	188,7	195,2	218,0	224,9	228,7	238,3	249,9	255,3	262,9	270,3	277,4	283,0	290,0
Equipamiento y mantenimiento del hogar	100,0	146,1	160,2	167,0	172,4	176,2	181,0	186,4	193,3	202,2	208,4	216,0	222,0	234,4
Salud	100,0	156,6	163,7	172,7	184,6	193,4	199,5	205,5	212,1	220,2	231,0	240,0	251,1	263,6
Transporte	100,0	164,0	181,4	196,1	200,8	202,8	207,3	210,7	219,1	230,1	239,6	242,7	247,2	256,9
Comunicaciones	100,0	187,6	193,4	195,7	198,4	215,8	229,9	231,4	241,9	249,6	255,6	272,5	272,6	275,0
Recreación y cultura	100,0	159,2	167,7	172,1	173,8	178,2	184,9	188,1	194,7	199,4	203,1	211,9	220,0	225,8
Educación	100,0	163,4	165,8	168,2	169,9	169,9	170,1	173,3	200,9	203,6	209,0	213,4	217,2	223,6
Restaurantes y hoteles	100,0	148,2	155,1	161,1	165,2	170,1	176,2	183,2	191,0	199,1	203,6	209,2	214,5	222,9
Bienes y servicios varios	100,0	148,9	161,4	172,0	180,0	185,6	191,3	198,6	204,0	210,7	216,7	222,3	227,3	237,5
Categorías														
Estacional	100,0	143,4	147,1	156,7	164,2	165,4	166,9	169,4	176,5	181,4	182,2	186,6	193,6	200,9
Núcleo	100,0	150,3	161,4	168,9	174,3	178,8	184,1	191,6	200,7	208,4	215,1	221,1	225,8	235,8
Regulados	100,0	179,9	189,1	206,0	211,8	216,7	224,4	231,4	240,6	249,1	257,5	265,2	270,1	276,2
Bienes y servicios														
Bienes	100,0	148,8	160,8	170,4	177,0	180,3	184,7	191,9	201,2	209,2	215,9	221,9	226,5	236,9
Servicios	100,0	170,2	175,1	184,5	188,3	194,4	201,9	207,8	215,7	222,0	227,3	234,0	239,9	245,2

6. Precios al consumidor

Cuadro 6.1.3 Índice de precios al consumidor, según divisiones de la canasta. Región Noroeste

Región Noroeste	Dic 2016	Año 2018					Año 2019							
		Ago	Sep	Oct	Nov	Dic	Ene	Feb	Mar	Abr	May	Jun	Jul	Ago
Nivel general y divisiones COICOP														
Nivel general	100,0	155,9	165,2	174,0	179,6	183,7	189,6	197,6	207,3	214,8	223,1	229,4	233,9	243,6
Alimentos y bebidas no alcohólicas	100,0	154,6	164,3	173,3	178,3	181,9	187,7	200,6	213,0	218,3	223,2	227,9	231,2	243,4
Bebidas alcohólicas y tabaco	100,0	138,2	144,3	147,9	155,4	157,5	162,9	166,9	174,0	175,1	178,8	183,7	184,2	192,6
Prendas de vestir y calzado	100,0	130,6	138,3	146,4	150,5	151,9	152,4	154,5	159,1	167,5	174,1	179,8	182,1	186,8
Vivienda, agua, electricidad y otros combustibles	100,0	221,8	227,9	244,4	250,6	253,9	268,7	288,5	295,4	304,5	342,5	353,2	357,5	365,1
Equipamiento y mantenimiento del hogar	100,0	143,1	156,7	164,2	169,3	172,4	177,4	182,4	188,8	198,7	205,2	212,2	216,4	231,1
Salud	100,0	151,9	158,6	165,8	180,6	187,6	196,1	200,8	211,1	219,7	227,9	239,3	247,5	259,2
Transporte	100,0	164,7	177,6	192,0	197,3	203,1	204,5	206,6	216,3	227,1	237,7	238,7	245,6	251,6
Comunicaciones	100,0	187,4	193,1	196,0	200,2	215,1	228,7	230,4	239,9	254,7	261,9	277,9	278,0	281,8
Recreación y cultura	100,0	152,7	163,1	170,2	174,5	179,7	185,5	190,4	193,3	202,1	207,1	216,2	224,0	233,3
Educación	100,0	179,7	181,4	181,7	187,2	187,6	187,6	190,9	239,2	242,7	243,2	244,4	251,8	259,2
Restaurantes y hoteles	100,0	145,1	155,6	161,2	165,0	169,5	177,7	182,2	189,4	197,9	204,8	213,2	221,0	230,0
Bienes y servicios varios	100,0	141,9	154,3	163,5	172,3	177,7	185,7	192,5	198,9	206,2	212,2	216,6	222,6	235,1
Categorías														
Estacional	100,0	147,2	147,8	157,0	159,3	162,2	164,6	172,7	177,1	180,5	184,8	188,8	191,1	203,5
Núcleo	100,0	148,0	159,3	167,2	173,4	177,4	183,3	191,0	200,7	208,4	214,3	220,8	225,6	235,5
Regulados	100,0	192,3	200,3	212,3	218,2	223,7	232,0	240,9	254,2	264,0	284,3	291,7	296,7	303,6
Bienes y servicios														
Bienes	100,0	149,3	160,3	169,7	175,8	179,1	184,2	192,5	201,6	208,8	215,0	221,0	225,1	235,6
Servicios	100,0	175,7	179,9	186,9	191,3	197,8	205,9	213,2	224,4	233,0	247,6	254,7	260,7	267,9

Cuadro 6.1.4 Índice de precios al consumidor, según divisiones de la canasta. Región Noreste

Región Noreste	Dic 2016	Año 2018					Año 2019							
		Ago	Sep	Oct	Nov	Dic	Ene	Feb	Mar	Abr	May	Jun	Jul	Ago
Nivel general y divisiones COICOP														
Nivel general	100,0	152,2	163,3	171,3	176,4	180,8	187,0	195,4	205,5	212,7	218,6	225,0	229,2	239,4
Alimentos y bebidas no alcohólicas	100,0	152,1	162,9	172,3	177,7	181,7	187,5	197,4	209,7	217,3	222,4	228,1	232,2	244,5
Bebidas alcohólicas y tabaco	100,0	145,3	152,2	155,2	161,4	163,7	167,5	172,0	177,3	178,8	181,0	185,7	188,2	197,0
Prendas de vestir y calzado	100,0	123,2	134,4	140,3	142,0	145,4	148,3	151,9	159,5	166,1	171,0	175,2	177,2	184,3
Vivienda, agua, electricidad y otros combustibles	100,0	192,8	204,5	209,1	211,5	213,7	228,0	251,1	263,6	267,8	280,6	291,2	294,4	299,4
Equipamiento y mantenimiento del hogar	100,0	138,7	151,6	162,0	168,5	170,3	174,7	181,0	186,6	196,1	201,7	208,9	214,5	229,5
Salud	100,0	155,4	165,3	172,8	186,2	193,1	201,6	205,9	213,5	222,6	233,7	243,8	254,3	267,0
Transporte	100,0	165,7	183,3	196,3	201,8	208,2	210,2	218,0	228,2	235,3	242,3	246,2	248,7	258,5
Comunicaciones	100,0	175,7	179,7	181,4	184,9	198,7	215,3	218,1	228,8	236,4	243,7	258,1	259,7	263,4
Recreación y cultura	100,0	144,8	154,9	162,9	168,1	173,7	179,9	184,6	189,2	195,3	197,9	206,5	211,4	220,6
Educación	100,0	169,9	170,5	170,9	171,0	173,0	181,1	181,1	221,7	232,6	235,3	235,8	240,5	251,6
Restaurantes y hoteles	100,0	144,9	154,4	158,2	162,0	164,0	170,8	178,2	187,0	198,3	200,8	205,7	211,6	218,1
Bienes y servicios varios	100,0	147,4	158,2	166,6	176,0	184,0	191,7	200,9	207,7	212,1	218,1	224,8	231,7	243,5
Categorías														
Estacional	100,0	134,2	139,9	147,6	152,0	155,6	158,7	163,9	172,1	176,3	177,3	181,5	185,5	197,1
Núcleo	100,0	148,3	160,1	168,5	174,0	178,5	184,4	192,0	201,6	209,4	215,3	221,6	226,0	237,6
Regulados	100,0	180,2	192,6	198,9	203,1	207,3	217,0	231,2	244,5	251,5	261,0	269,2	272,4	276,3
Bienes y servicios														
Bienes	100,0	148,4	160,6	169,7	175,6	179,3	184,4	192,0	201,8	209,3	215,0	221,1	225,5	237,4
Servicios	100,0	165,0	172,6	176,4	179,4	185,9	195,9	207,2	218,2	224,4	231,0	238,4	241,9	246,2

6. Precios al consumidor

Cuadro 6.1.5 Índice de precios al consumidor, según divisiones de la canasta. Región Cuyo

Región Cuyo	Dic 2016	Año 2018					Año 2019							
		Ago	Sep	Oct	Nov	Dic	Ene	Feb	Mar	Abr	May	Jun	Jul	Ago
Nivel general y divisiones COICOP														
Nivel general	100,0	156,1	166,8	176,7	183,1	187,7	193,2	200,5	209,4	216,4	222,7	228,5	234,9	245,2
Alimentos y bebidas no alcohólicas	100,0	155,0	167,8	177,6	183,3	184,9	190,0	202,0	215,7	222,2	227,3	232,8	237,3	250,1
Bebidas alcohólicas y tabaco	100,0	139,7	145,9	148,6	155,4	158,2	163,1	167,4	173,9	175,7	179,5	184,8	185,8	193,5
Prendas de vestir y calzado	100,0	123,4	133,6	140,2	145,9	149,7	149,0	150,1	155,2	163,7	169,8	174,7	175,7	181,3
Vivienda, agua, electricidad y otros combustibles	100,0	210,3	215,6	242,6	250,7	254,8	261,5	277,7	277,8	280,9	287,2	293,9	305,9	321,2
Equipamiento y mantenimiento del hogar	100,0	145,1	158,9	166,6	172,9	177,6	182,2	188,2	195,0	203,4	209,9	215,4	221,8	232,5
Salud	100,0	156,4	163,6	172,3	188,4	196,3	204,4	210,3	218,8	227,3	237,6	249,0	258,6	270,1
Transporte	100,0	166,4	181,3	195,9	200,6	208,6	213,0	216,8	224,9	235,3	244,1	246,9	255,5	263,0
Comunicaciones	100,0	169,1	171,9	172,5	178,8	194,7	208,7	211,2	221,8	230,3	237,7	253,4	255,0	258,3
Recreación y cultura	100,0	150,9	161,9	165,7	171,4	176,5	183,9	189,6	192,4	198,5	205,5	210,9	220,2	229,2
Educación	100,0	163,2	163,6	172,3	174,8	175,3	176,4	176,4	201,6	213,7	213,1	216,2	218,6	222,8
Restaurantes y hoteles	100,0	149,4	159,6	162,1	163,5	169,6	180,9	186,7	199,6	204,0	207,9	212,7	225,0	235,6
Bienes y servicios varios	100,0	143,4	156,1	166,0	176,2	181,5	189,0	191,7	198,1	204,4	211,8	218,6	224,7	235,6
Categorías														
Estacional	100,0	140,4	145,5	153,5	160,8	160,8	158,5	162,4	168,2	172,8	173,8	177,4	182,9	192,7
Núcleo	100,0	150,0	162,6	170,4	176,7	181,7	188,1	194,8	204,6	211,6	218,2	224,1	229,7	240,5
Regulados	100,0	184,6	192,4	210,1	216,8	222,5	229,5	240,7	248,4	256,8	264,7	271,7	281,2	290,2
Bienes y servicios														
Bienes	100,0	149,4	162,4	172,0	178,9	182,6	187,1	193,8	203,8	211,5	218,1	223,9	228,8	239,5
Servicios	100,0	172,6	177,5	188,3	193,6	200,4	208,3	217,0	223,3	228,6	234,0	239,8	250,1	259,3

Cuadro 6.1.6 Índice de precios al consumidor, según divisiones de la canasta. Región Patagonia

Región Patagonia	Dic 2016	Año 2018					Año 2019							
		Ago	Sep	Oct	Nov	Dic	Ene	Feb	Mar	Abr	May	Jun	Jul	Ago
Nivel general y divisiones COICOP														
Nivel general	100,0	154,2	164,3	173,9	181,2	185,9	191,5	197,3	205,8	213,1	220,3	226,4	232,2	242,0
Alimentos y bebidas no alcohólicas	100,0	147,1	157,1	166,2	174,5	178,1	182,7	189,2	201,0	208,6	215,1	221,3	226,5	235,8
Bebidas alcohólicas y tabaco	100,0	139,8	145,7	148,1	155,6	158,0	163,7	167,5	174,9	176,8	180,7	185,7	186,9	195,8
Prendas de vestir y calzado	100,0	129,0	134,8	140,6	146,7	149,6	152,5	154,3	162,2	169,7	176,6	179,9	185,9	192,3
Vivienda, agua, electricidad y otros combustibles	100,0	190,8	202,4	222,3	233,1	237,2	249,8	264,3	267,7	270,5	282,4	290,2	296,8	302,7
Equipamiento y mantenimiento del hogar	100,0	149,3	161,5	168,9	177,1	181,4	186,2	192,0	196,7	205,7	213,8	221,6	227,9	243,5
Salud	100,0	156,3	163,5	170,9	184,3	195,4	201,5	206,4	213,3	220,4	230,3	241,0	250,2	266,5
Transporte	100,0	170,4	190,6	205,6	210,2	215,5	218,0	223,4	231,4	241,8	249,5	253,3	258,6	273,1
Comunicaciones	100,0	164,4	165,3	167,4	171,3	185,1	197,5	198,9	209,2	217,4	223,7	238,1	241,8	243,6
Recreación y cultura	100,0	155,1	163,7	171,5	176,1	180,1	187,5	189,5	193,5	203,5	210,3	217,6	224,6	235,5
Educación	100,0	161,8	163,5	164,3	164,8	164,8	170,2	171,7	209,5	209,8	209,8	209,9	214,9	222,3
Restaurantes y hoteles	100,0	148,0	154,7	160,5	164,9	171,0	176,9	182,4	188,7	194,4	199,7	204,4	211,2	219,2
Bienes y servicios varios	100,0	148,4	158,9	169,9	180,8	190,7	196,9	205,3	210,9	217,7	225,6	231,1	236,5	246,3
Categorías														
Estacional	100,0	134,4	138,8	146,2	153,9	155,6	156,6	158,4	164,1	169,0	174,0	178,0	184,0	192,6
Núcleo	100,0	149,6	159,7	167,7	174,6	179,7	185,4	191,0	199,6	207,4	214,0	219,9	225,2	236,7
Regulados	100,0	182,0	195,9	211,6	220,3	225,5	233,8	242,6	252,1	259,3	270,4	278,4	285,7	290,4
Bienes y servicios														
Bienes	100,0	148,4	160,2	169,6	177,3	181,6	185,9	190,7	199,4	207,7	215,3	221,0	226,6	238,2
Servicios	100,0	168,6	174,7	184,4	190,7	196,6	205,4	213,6	221,4	226,3	232,9	240,0	246,1	251,4

Cuadro 6.2 Índice de precios al consumidor. Variaciones porcentuales respecto al mes anterior según principales aperturas. Región Gran Buenos Aires

Descripción	Año 2018					Año 2019							
	Ago	Sep	Oct	Nov	Dic	Ene	Feb	Mar	Abr	May	Jun	Jul	Ago
Nivel general	4,1	6,6	5,1	2,9	2,8	2,8	3,8	4,8	3,2	3,0	2,6	2,1	3,9
Alimentos y bebidas no alcohólicas	3,5	7,3	6,1	3,1	1,6	3,8	5,5	5,8	2,0	2,6	2,7	2,5	4,3
Alimentos	3,7	6,9	5,9	2,9	1,3	3,6	5,9	6,3	2,0	2,4	2,7	2,6	4,4
Pan y cereales	2,7	10,7	5,7	3,4	2,4	2,7	2,7	3,6	3,1	2,9	2,6	2,0	4,8
Carnes y derivados	4,0	10,2	3,2	1,7	1,2	4,9	10,3	9,2	1,7	-0,4	0,5	0,1	3,7
Leche, productos lácteos y huevos	3,3	7,4	6,4	6,5	3,5	3,3	3,1	7,1	7,0	7,5	5,8	2,7	2,8
Aceites, grasas y manteca	4,0	12,5	6,6	3,1	1,5	2,2	1,1	4,0	5,8	8,9	3,4	2,7	4,4
Frutas	3,1	10,5	8,1	2,0	1,4	3,6	3,6	-2,1	-1,1	0,9	-1,1	2,1	8,9
Verduras, tubérculos y legumbres	6,1	-11,5	12,4	0,6	-5,5	1,5	8,9	8,8	-8,4	0,3	6,0	12,5	7,1
Azúcar, dulces, chocolate, golosinas, etc.	3,3	7,4	5,3	3,6	4,5	4,2	2,3	2,6	4,2	4,1	3,7	3,0	5,2
Bebidas no alcohólicas	1,7	9,9	7,3	4,6	3,5	4,9	3,0	2,8	2,1	4,3	2,3	1,8	3,6
Café, té, yerba y cacao	5,5	8,8	6,8	3,6	2,2	4,0	3,2	4,0	3,1	4,6	5,8	2,9	2,4
Aguas minerales, bebidas gaseosas y jugos	0,6	10,3	7,4	5,0	3,9	5,1	2,9	2,5	1,7	4,2	1,1	1,4	4,1
Bebidas alcohólicas y tabaco	1,1	4,4	2,5	4,9	1,3	3,8	2,3	4,1	1,1	2,1	2,8	1,2	4,4
Bebidas alcohólicas	0,2	3,4	4,9	4,5	1,8	2,2	2,0	1,1	1,6	1,2	2,1	2,8	1,7
Tabaco	1,7	5,0	0,8	5,3	1,0	5,0	2,5	6,4	0,8	2,8	3,2	0,0	6,3
Prendas de vestir y calzado	0,8	13,1	4,9	1,7	0,4	-0,9	1,0	8,4	6,2	2,5	1,3	0,0	3,1
Prendas de vestir y materiales	0,7	14,2	4,6	1,5	0,0	-1,3	0,6	10,0	5,6	2,3	0,9	-0,7	2,4
Calzado	0,9	9,9	5,6	2,4	1,6	0,4	2,1	3,6	8,1	3,1	2,4	2,1	5,1
Vivienda, agua, electricidad y otros combustibles	8,6	0,7	7,1	1,0	4,7	1,4	7,1	3,6	3,4	3,5	2,6	2,4	1,6
Alquiler de la vivienda y gastos conexos	7,1	-1,3	4,2	-1,0	10,9	0,5	3,3	1,8	1,8	4,8	1,6	4,4	1,6
Alquiler de la vivienda	2,0	2,4	1,8	1,6	2,0	2,5	2,4	2,1	2,9	2,2	2,2	2,4	2,8
Mantenimiento y reparación de la vivienda	3,4	9,1	4,3	1,1	1,9	1,9	3,4	1,4	3,0	3,2	1,9	2,6	6,3
Electricidad, gas y otros combustibles	13,9	1,1	12,4	3,3	0,0	1,3	11,9	6,7	5,7	1,2	1,7	0,6	0,8
Equipamiento y mantenimiento del hogar	3,1	10,0	3,9	3,6	1,5	2,6	2,4	4,2	4,5	3,3	3,3	2,3	6,3
Bienes y servicios para la conservación del hogar	3,1	6,8	4,1	4,2	1,6	3,3	2,9	4,2	4,7	3,2	3,4	2,0	3,9
Salud	5,1	4,3	5,8	3,4	6,0	2,2	3,6	2,8	3,1	5,5	2,7	3,9	5,4
Productos medicinales, artefactos y equipos para la salud	4,2	8,5	5,6	6,8	6,0	3,5	2,8	5,0	5,3	5,2	4,8	3,3	6,1
Gastos de prepagas	7,9	0,0	8,0	0,0	8,5	0,0	5,0	0,0	0,0	7,5	0,0	5,5	5,7
Transporte	3,3	10,6	7,1	3,0	3,1	3,3	2,6	4,3	3,9	2,9	2,0	0,0	4,2
Adquisición de vehículos	0,0	16,2	6,8	3,8	0,7	1,6	1,2	3,4	4,8	3,7	2,0	-3,4	15,9
Funcionamiento de equipos de transporte personal	3,2	9,6	8,4	2,8	2,4	0,9	1,4	2,4	3,9	5,0	2,0	1,5	1,9
Combustibles y lubricantes para vehículos de uso del hogar	3,5	9,8	9,7	3,1	2,5	-0,2	1,2	2,4	4,5	5,1	1,7	2,0	0,7
Transporte público	5,8	8,4	5,6	2,6	5,9	7,6	5,0	7,2	3,2	-0,1	2,0	0,2	-0,1
Comunicaciones	15,3	1,4	0,2	4,6	6,7	8,2	1,5	4,2	3,3	1,2	7,9	0,2	1,4
Servicios de telefonía e internet	15,6	1,2	0,0	4,6	6,8	8,4	1,4	4,3	3,0	1,1	8,1	0,0	1,2
Recreación y cultura	1,4	8,1	2,2	4,2	2,5	3,2	2,5	0,9	3,3	2,7	3,2	4,1	5,3
Equipos audiovisuales, fotográficos y de procesamiento de la información	4,2	14,1	0,0	6,8	1,4	2,7	0,3	1,9	6,5	4,8	5,2	3,4	10,7
Servicios recreativos y culturales	1,3	5,4	-1,2	3,3	2,0	2,7	2,4	0,9	2,6	6,1	2,7	1,7	3,6
Periódicos, diarios, revistas, libros y artículos de papelería	1,6	8,0	4,3	3,4	1,1	2,9	4,0	2,6	4,8	0,6	2,2	3,0	5,6
Educación	2,0	2,2	2,9	1,1	2,1	0,3	2,0	17,7	1,0	5,3	2,1	2,2	1,9
Restaurantes y hoteles	2,5	6,3	2,6	2,8	2,3	3,3	3,6	4,2	4,0	2,1	2,1	2,8	3,2
Restaurantes y comidas fuera del hogar	2,9	6,5	2,7	2,8	1,9	2,2	4,1	4,9	4,3	2,3	2,2	2,1	3,4
Bienes y servicios varios	5,5	7,5	6,0	3,5	3,4	3,9	2,3	3,3	2,7	2,5	1,5	3,0	4,1
Cuidado personal	3,2	8,9	6,2	4,3	3,4	5,3	2,7	3,5	3,0	2,9	1,5	2,7	5,0

Cuadro 6.2.1 Índice de precios al consumidor. Variaciones porcentuales respecto al mes anterior según principales aperturas. Región Pampeana

Descripción	Año 2018					Año 2019							
	Ago	Sep	Oct	Nov	Dic	Ene	Feb	Mar	Abr	May	Jun	Jul	Ago
Nivel general	3,7	6,3	5,8	3,3	2,3	2,9	3,6	4,5	3,7	3,0	2,8	2,2	3,9
Alimentos y bebidas no alcohólicas	4,3	6,7	5,7	3,7	1,7	3,0	6,1	5,9	2,9	2,2	2,4	2,2	4,4
Alimentos	4,2	6,7	5,6	3,6	1,5	3,0	6,5	6,3	2,7	2,0	2,3	2,2	4,4
Pan y cereales	2,7	10,3	6,3	2,8	2,7	1,9	2,3	2,6	3,2	3,5	2,7	2,8	4,9
Carnes y derivados	4,2	8,7	3,8	1,5	2,1	4,2	11,8	9,2	2,2	0,0	0,7	0,1	3,7
Leche, productos lácteos y huevos	3,5	7,2	6,1	5,3	3,5	3,7	4,6	7,9	7,9	6,7	5,0	2,3	2,4
Aceites, grasas y manteca	3,6	11,8	7,6	2,7	1,4	1,1	1,9	3,1	6,0	4,1	4,1	3,7	3,5
Frutas	1,1	11,7	8,8	4,2	0,6	2,4	3,3	0,4	-0,9	0,6	-0,4	1,0	5,3
Verduras, tubérculos y legumbres	9,5	-8,8	6,8	8,5	-6,0	1,2	6,3	6,5	-3,7	-2,3	3,8	8,1	9,2
Azúcar, dulces, chocolate, golosinas, etc.	3,0	7,1	6,4	3,9	4,0	2,9	2,5	3,5	5,1	3,7	2,9	2,5	5,3
Bebidas no alcohólicas	4,7	6,9	6,7	5,2	4,1	2,8	2,2	2,5	4,3	4,1	3,8	2,5	4,2
Café, té, yerba y cacao	6,3	8,9	6,5	3,7	3,3	2,8	2,4	3,2	4,8	5,2	4,7	2,5	2,5
Aguas minerales, bebidas gaseosas y jugos	4,0	6,0	6,8	5,8	4,4	2,8	2,0	2,2	4,1	3,6	3,4	2,5	5,0
Bebidas alcohólicas y tabaco	1,6	4,5	2,2	4,2	1,4	3,2	2,3	4,0	1,0	2,3	2,6	0,6	4,3
Bebidas alcohólicas	1,6	3,9	3,9	3,5	1,8	1,2	2,1	1,3	1,4	1,8	1,9	1,3	1,9
Tabaco	1,7	5,0	0,8	4,8	0,9	5,1	2,5	6,4	0,7	2,8	3,2	0,0	6,3
Prendas de vestir y calzado	-0,2	7,2	5,3	2,7	1,7	-1,0	0,6	5,7	7,0	4,3	2,3	0,1	3,1
Prendas de vestir y materiales	-0,6	6,6	5,4	2,6	1,9	-1,4	-0,1	6,6	7,3	4,0	2,5	-0,3	2,6
Calzado	0,7	8,8	5,1	2,9	1,2	0,0	2,6	3,5	6,1	5,1	1,8	1,4	4,6
Vivienda, agua, electricidad y otros combustibles	3,2	3,4	11,7	3,2	1,7	4,2	4,8	2,2	3,0	2,8	2,6	2,0	2,5
Alquiler de la vivienda y gastos conexos	3,1	1,3	2,4	1,4	3,8	2,1	2,4	2,3	1,7	2,2	1,5	2,5	1,8
Alquiler de la vivienda	2,1	2,0	1,9	2,0	2,1	2,4	2,3	2,4	1,8	1,7	1,6	2,0	2,0
Electricidad, gas y otros combustibles	4,0	3,3	21,9	4,7	0,5	4,6	7,4	1,2	3,2	3,3	3,8	1,8	1,9
Equipamiento y mantenimiento del hogar	2,9	9,7	4,3	3,3	2,2	2,7	3,0	3,7	4,6	3,1	3,7	2,8	5,6
Bienes y servicios para la conservación del hogar	3,3	6,5	4,7	4,2	2,6	3,2	3,7	3,7	4,6	2,8	3,4	2,4	3,8
Salud	3,4	4,6	5,5	6,9	4,8	3,2	3,0	3,2	3,8	4,9	3,9	4,6	5,0
Productos medicinales, artefactos y equipos para la salud	3,1	6,6	5,8	11,1	4,1	4,0	3,0	4,8	5,2	5,2	6,0	4,7	5,6
Gastos de prepagas	6,0	0,3	7,3	-0,1	8,8	0,3	4,2	-0,3	0,8	5,9	0,0	5,0	5,0
Transporte	4,8	10,6	8,1	2,4	1,0	2,2	1,7	4,0	5,0	4,1	1,3	1,9	3,9
Adquisición de vehículos	3,2	14,8	6,5	1,8	1,8	3,5	1,8	3,5	4,0	6,3	0,0	0,5	9,6
Funcionamiento de equipos de transporte personal	5,3	10,8	9,5	2,4	0,0	0,2	1,0	3,9	5,8	3,5	1,3	2,1	1,4
Combustibles y lubricantes para vehículos de uso del hogar	5,5	10,9	10,0	2,3	-0,4	-0,3	0,9	2,7	6,3	3,7	1,0	2,2	0,3
Transporte público	5,2	4,3	6,5	3,3	2,9	6,3	3,4	4,8	4,4	2,8	3,2	3,2	3,0
Comunicaciones	10,9	3,1	1,2	1,4	8,7	6,5	0,7	4,5	3,2	2,4	6,6	0,1	0,9
Servicios de telefonía e internet	11,0	3,1	1,0	1,3	8,9	6,7	0,7	4,4	3,1	2,3	6,8	0,1	0,7
Recreación y cultura	6,3	5,3	2,6	1,0	2,5	3,8	1,7	3,5	2,4	1,8	4,4	3,8	2,6
Servicios recreativos y culturales	13,0	0,4	-1,1	-3,3	-0,2	5,3	1,4	8,4	2,7	4,8	5,8	-0,6	-0,3
Periódicos, diarios, revistas, libros y artículos de papelería	3,2	9,2	4,4	3,2	2,7	1,4	2,2	2,4	1,6	2,1	2,3	3,9	3,7
Educación	2,2	1,4	1,4	1,0	0,0	0,1	1,9	15,9	1,4	2,6	2,1	1,8	3,0
Restaurantes y hoteles	2,4	4,7	3,9	2,5	3,0	3,6	4,0	4,2	4,3	2,2	2,8	2,5	3,9
Restaurantes y comidas fuera del hogar	2,7	4,8	3,9	2,5	2,8	2,9	4,3	4,7	4,5	2,4	2,8	2,1	4,1
Bienes y servicios varios	4,6	8,4	6,6	4,6	3,1	3,1	3,8	2,7	3,3	2,9	2,6	2,3	4,5
Cuidado personal	3,9	9,4	7,3	4,9	3,5	3,1	3,9	2,9	3,5	2,9	2,7	2,2	5,0

6. Precios al consumidor

Cuadro 6.2.2 Índice de precios al consumidor. Variaciones porcentuales respecto al mes anterior según principales aperturas. Región Noroeste

Descripción	Año 2018					Año 2019							
	Ago	Sep	Oct	Nov	Dic	Ene	Feb	Mar	Abr	May	Jun	Jul	Ago
Nivel general	4,0	6,0	5,3	3,3	2,3	3,2	4,2	4,9	3,6	3,9	2,8	2,0	4,1
Alimentos y bebidas no alcohólicas	5,3	6,2	5,5	2,9	2,0	3,2	6,9	6,2	2,5	2,2	2,1	1,4	5,3
Alimentos	5,0	6,3	5,8	2,3	1,8	3,0	7,5	6,9	2,5	2,1	2,0	1,5	5,2
Pan y cereales	2,3	12,1	5,8	2,6	1,8	2,0	1,8	4,7	2,5	2,8	2,6	2,2	5,2
Carnes y derivados	4,0	8,6	4,3	2,0	1,4	3,7	11,7	9,6	2,8	0,4	0,5	0,5	3,5
Leche, productos lácteos y huevos	3,4	7,8	6,3	4,6	3,0	3,8	5,2	9,1	6,7	6,2	4,9	3,2	3,1
Aceites, grasas y manteca	5,6	11,4	8,9	2,4	1,7	1,1	2,2	2,9	6,2	6,0	3,0	2,4	4,2
Frutas	3,3	6,6	7,2	7,6	2,8	6,5	4,6	-1,1	-2,2	-2,3	-1,4	0,0	5,2
Verduras, tubérculos y legumbres	15,8	-11,5	9,5	-2,7	-0,1	1,1	12,7	4,5	-3,7	1,7	2,9	0,4	14,7
Azúcar, dulces, chocolate, golosinas, etc.	2,7	6,2	4,4	3,5	3,9	3,3	2,3	4,2	5,4	4,2	3,4	2,7	4,5
Bebidas no alcohólicas	7,1	5,5	3,0	7,3	3,6	4,6	2,9	1,7	2,4	3,1	3,1	1,3	5,9
Café, té, yerba y cacao	4,4	10,0	4,8	4,3	3,9	4,0	3,0	2,8	4,8	3,3	5,3	2,0	3,7
Aguas minerales, bebidas gaseosas y jugos	7,6	4,7	2,7	7,9	3,5	4,7	2,9	1,5	2,0	3,0	2,7	1,1	6,3
Bebidas alcohólicas y tabaco	1,4	4,4	2,5	5,1	1,3	3,5	2,5	4,2	0,7	2,1	2,8	0,3	4,6
Bebidas alcohólicas	1,0	3,6	4,7	4,9	1,8	1,5	2,4	1,3	0,5	1,2	1,9	0,6	2,2
Tabaco	1,7	5,1	0,8	5,3	1,0	5,0	2,5	6,4	0,7	2,7	3,3	0,0	6,3
Prendas de vestir y calzado	-0,2	5,9	5,8	2,8	0,9	0,4	1,3	3,0	5,3	4,0	3,2	1,3	2,6
Prendas de vestir y materiales	0,0	7,6	4,4	2,7	1,9	0,2	1,3	2,9	5,6	4,7	2,5	1,3	3,0
Calzado	-0,5	2,1	9,3	3,1	-1,1	0,6	1,4	3,2	4,6	2,3	4,9	1,2	1,7
Vivienda, agua, electricidad y otros combustibles	6,3	2,7	7,3	2,5	1,3	5,8	7,4	2,4	3,1	12,5	3,1	1,2	2,1
Alquiler de la vivienda y gastos conexos	2,3	0,6	1,6	1,8	3,9	2,7	1,8	5,2	0,8	1,6	2,3	3,0	1,8
Alquiler de la vivienda	1,5	1,1	1,2	2,2	2,7	3,0	1,7	5,5	0,9	1,1	2,5	2,8	1,9
Electricidad, gas y otros combustibles	8,6	1,8	9,9	2,7	0,8	6,1	9,9	1,9	3,8	17,2	3,2	0,8	1,7
Equipamiento y mantenimiento del hogar	3,2	9,5	4,8	3,1	1,8	2,9	2,8	3,5	5,2	3,3	3,4	2,0	6,8
Bienes y servicios para la conservación del hogar	3,4	6,7	4,4	4,3	2,4	3,7	3,3	3,8	4,9	3,6	2,9	2,1	4,6
Salud	3,0	4,4	4,5	8,9	3,9	4,5	2,4	5,2	4,0	3,7	5,0	3,4	4,7
Productos medicinales, artefactos y equipos para la salud	2,8	6,2	5,7	13,3	4,3	4,9	2,6	4,6	5,1	5,2	6,1	4,5	3,9
Gastos de prepagas	5,2	0,3	4,2	2,0	5,4	1,1	2,3	5,2	-1,8	6,4	1,8	3,4	7,5
Transporte	4,5	7,8	8,1	2,7	2,9	0,7	1,0	4,7	5,0	4,7	0,4	2,9	2,4
Adquisición de vehículos	3,6	10,2	10,4	3,2	2,5	1,5	1,0	3,5	4,1	5,5	-1,4	1,3	5,4
Funcionamiento de equipos de transporte personal	6,8	9,9	9,6	3,2	-0,3	-0,3	1,3	2,5	4,2	3,5	1,3	1,9	1,1
Combustibles y lubricantes para vehículos de uso del hogar	7,4	9,7	10,4	3,5	-0,8	-0,7	1,2	2,2	4,3	3,5	1,2	1,9	0,0
Transporte público	0,7	1,8	2,9	1,2	11,3	2,5	0,5	10,5	7,3	6,4	0,0	6,1	3,0
Comunicaciones	8,7	3,0	1,5	2,2	7,4	6,3	0,8	4,1	6,1	2,8	6,1	0,0	1,4
Servicios de telefonía e internet	9,1	2,6	1,0	2,1	7,7	6,5	0,7	4,3	6,3	2,9	5,9	0,3	1,3
Recreación y cultura	3,2	6,8	4,4	2,5	3,0	3,2	2,6	1,5	4,6	2,5	4,4	3,6	4,1
Servicios recreativos y culturales	1,6	1,0	4,4	1,7	3,1	5,1	3,0	1,5	4,6	4,0	5,3	3,9	2,0
Periódicos, diarios, revistas, libros y artículos de papelería	5,4	8,7	4,6	2,1	2,3	1,4	2,8	1,8	4,4	1,5	2,2	1,9	3,8
Educación	1,9	0,9	0,2	3,0	0,2	0,0	1,8	25,3	1,5	0,2	0,5	3,0	3,0
Restaurantes y hoteles	2,5	7,2	3,6	2,4	2,7	4,9	2,5	4,0	4,5	3,5	4,1	3,7	4,1
Restaurantes y comidas fuera del hogar	2,7	7,3	3,7	2,4	2,5	4,4	2,7	4,3	4,6	3,6	4,1	3,4	4,2
Bienes y servicios varios	3,3	8,8	6,0	5,4	3,1	4,5	3,7	3,3	3,7	2,9	2,1	2,8	5,6
Cuidado personal	3,1	9,2	6,2	5,7	3,3	4,2	3,8	3,4	3,7	3,0	1,9	2,6	5,9

Cuadro 6.2.3 Índice de precios al consumidor. Variaciones porcentuales respecto al mes anterior según principales aperturas. Región Noreste

Descripción	Año 2018					Año 2019							
	Ago	Sep	Oct	Nov	Dic	Ene	Feb	Mar	Abr	May	Jun	Jul	Ago
Nivel general	4,0	7,3	4,9	3,0	2,5	3,4	4,5	5,1	3,5	2,8	2,9	1,9	4,5
Alimentos y bebidas no alcohólicas	4,6	7,1	5,8	3,1	2,3	3,2	5,3	6,3	3,6	2,4	2,5	1,8	5,3
Alimentos	4,4	7,2	5,9	2,9	2,3	2,9	5,7	6,6	3,8	2,3	2,5	1,9	5,3
Pan y cereales	3,5	10,0	5,7	2,8	2,5	2,5	2,4	1,9	3,3	2,7	2,9	2,7	5,7
Carnes y derivados	3,7	8,3	5,4	1,7	2,4	2,8	8,6	9,8	3,3	1,4	2,0	1,3	4,1
Leche, productos lácteos y huevos	3,4	7,6	6,3	3,6	2,9	5,0	5,4	8,8	9,4	6,1	3,3	2,0	2,8
Aceites, grasas y manteca	4,8	11,9	4,4	2,2	1,4	2,8	1,1	1,9	5,2	4,0	3,6	0,9	7,6
Frutas	4,8	5,2	6,3	3,6	5,0	2,9	4,5	-1,5	1,4	0,0	0,1	1,0	3,0
Verduras, tubérculos y legumbres	10,0	-3,0	7,4	6,3	-0,8	1,0	5,1	7,1	-0,6	-0,5	2,8	2,4	13,5
Azúcar, dulces, chocolate, golosinas, etc.	1,4	7,0	5,2	3,2	3,2	6,0	3,3	3,4	4,9	4,2	3,0	1,9	4,5
Bebidas no alcohólicas	6,4	6,8	4,8	5,1	2,6	5,3	1,9	3,7	2,3	3,0	3,0	0,8	5,5
Café, té, yerba y cacao	6,2	10,7	6,4	4,8	3,5	2,8	1,3	2,9	4,7	5,1	4,0	1,9	4,3
Aguas minerales, bebidas gaseosas y jugos	6,5	5,5	4,2	5,2	2,3	6,2	2,0	3,9	1,5	2,2	2,6	0,4	5,9
Bebidas alcohólicas y tabaco	1,8	4,8	2,0	4,0	1,4	2,3	2,7	3,1	0,9	1,3	2,6	1,3	4,7
Bebidas alcohólicas	1,9	4,6	3,0	3,8	0,8	0,4	2,7	0,6	0,9	0,1	2,1	2,4	3,3
Tabaco	1,7	5,0	0,6	4,1	2,3	5,0	2,6	6,4	0,8	2,8	3,2	0,0	6,3
Prendas de vestir y calzado	0,9	9,1	4,4	1,2	2,4	2,0	2,5	5,0	4,2	3,0	2,4	1,1	4,0
Prendas de vestir y materiales	0,0	8,4	4,1	0,7	3,0	1,9	2,6	5,6	4,7	2,1	2,5	1,2	3,7
Calzado	2,7	10,7	5,1	2,2	1,2	2,0	2,2	3,5	3,0	4,9	2,4	1,1	4,7
Vivienda, agua, electricidad y otros combustibles	5,7	6,0	2,3	1,1	1,0	6,7	10,1	5,0	1,6	4,8	3,8	1,1	1,7
Alquiler de la vivienda y gastos conexos	2,1	1,6	2,0	1,2	3,3	3,5	3,0	2,0	1,3	1,7	2,6	1,7	3,3
Alquiler de la vivienda	1,4	2,1	1,6	1,6	2,1	3,8	3,0	2,1	1,3	1,2	2,8	1,3	3,5
Electricidad, gas y otros combustibles	8,2	9,1	1,4	1,1	-1,4	10,3	16,4	6,7	2,0	6,0	3,6	1,1	0,7
Equipamiento y mantenimiento del hogar	3,1	9,3	6,8	4,0	1,1	2,6	3,6	3,1	5,1	2,8	3,6	2,7	7,0
Bienes y servicios para la conservación del hogar	2,8	5,5	4,5	4,5	2,5	3,5	3,5	4,4	6,3	2,4	2,6	2,9	5,9
Salud	3,0	6,4	4,5	7,7	3,7	4,4	2,1	3,7	4,3	5,0	4,3	4,3	5,0
Productos medicinales, artefactos y equipos para la salud	3,1	7,3	5,2	11,3	3,7	4,0	2,5	4,9	4,9	5,5	6,2	4,3	5,2
Gastos de prepagas	6,7	0,9	7,0	1,3	5,9	0,3	2,9	0,7	3,9	4,2	0,0	5,3	5,0
Transporte	4,8	10,6	7,1	2,8	3,2	1,0	3,7	4,7	3,1	3,0	1,6	1,0	3,9
Adquisición de vehículos	5,8	12,4	9,4	2,1	5,1	1,7	1,9	5,9	2,4	4,1	2,5	-0,2	11,9
Funcionamiento de equipos de transporte personal	5,4	11,7	7,1	2,4	0,1	-0,8	1,0	2,3	4,9	3,4	1,6	1,8	1,0
Combustibles y lubricantes para vehículos de uso del hogar	5,6	12,1	7,3	2,4	-0,6	-0,9	0,8	2,2	5,0	3,7	1,5	1,9	0,2
Transporte público	1,8	4,9	3,3	5,3	9,5	4,8	13,6	8,6	0,0	0,3	0,4	0,7	-0,2
Comunicaciones	8,8	2,3	0,9	2,0	7,4	8,4	1,3	4,9	3,3	3,1	5,9	0,6	1,4
Servicios de telefonía e internet	9,0	1,8	1,1	1,6	7,6	8,4	1,5	4,7	3,3	2,5	6,0	0,4	0,7
Recreación y cultura	2,0	7,0	5,2	3,2	3,3	3,6	2,6	2,5	3,2	1,3	4,3	2,4	4,4
Servicios recreativos y culturales	2,0	4,6	5,6	1,0	4,5	4,3	2,9	-0,2	3,3	2,5	5,9	1,5	0,4
Periódicos, diarios, revistas, libros y artículos de papelería	2,4	8,4	4,3	3,8	1,8	2,5	5,4	3,6	0,7	2,8	1,9	2,0	3,7
Educación	1,4	0,4	0,2	0,1	1,2	4,7	0,0	22,4	4,9	1,2	0,2	2,0	4,6
Restaurantes y hoteles	3,9	6,5	2,5	2,4	1,3	4,2	4,3	4,9	6,1	1,2	2,5	2,8	3,1
Restaurantes y comidas fuera del hogar	4,2	6,7	2,5	2,4	1,1	3,7	4,6	5,3	6,2	1,3	2,5	2,5	3,2
Bienes y servicios varios	4,7	7,4	5,3	5,7	4,5	4,2	4,8	3,4	2,1	2,8	3,1	3,1	5,1
Cuidado personal	4,8	7,8	5,5	5,9	4,4	4,4	5,1	3,4	2,3	2,7	3,1	3,4	5,4

6. Precios al consumidor

Cuadro 6.2.4 Índice de precios al consumidor. Variaciones porcentuales respecto al mes anterior según principales aperturas. Región Cuyo

Descripción	Año 2018					Año 2019							
	Ago	Sep	Oct	Nov	Dic	Ene	Feb	Mar	Abr	May	Jun	Jul	Ago
Nivel general	3,4	6,8	5,9	3,7	2,5	2,9	3,8	4,4	3,3	2,9	2,6	2,8	4,4
Alimentos y bebidas no alcohólicas	4,3	8,3	5,8	3,2	0,9	2,8	6,3	6,8	3,0	2,3	2,4	1,9	5,4
Alimentos	4,3	8,3	5,7	3,1	0,5	2,7	6,8	7,4	2,9	2,1	2,3	1,8	5,5
Pan y cereales	2,2	13,4	5,4	2,5	2,3	2,5	2,4	3,9	3,2	3,5	2,4	2,1	6,2
Carnes y derivados	3,9	10,2	4,4	1,6	1,2	4,8	12,2	10,2	2,6	0,3	0,3	0,0	4,2
Leche, productos lácteos y huevos	3,7	7,2	6,9	5,6	2,7	4,3	2,8	9,7	7,7	7,1	5,0	2,4	3,0
Aceites, grasas y manteca	6,8	10,6	4,3	3,4	1,3	2,7	2,3	1,5	4,9	6,4	3,1	3,6	3,3
Frutas	0,6	10,8	8,7	5,0	3,0	2,7	6,2	-1,8	-4,1	-2,9	-0,8	0,7	7,0
Verduras, tubérculos y legumbres	10,4	-4,0	7,6	4,8	-10,2	-5,9	6,8	7,4	-1,4	-2,1	7,1	6,8	14,0
Azúcar, dulces, chocolate, golosinas, etc.	3,3	5,6	5,6	3,0	3,5	1,5	2,4	5,1	4,2	5,1	2,8	3,4	4,0
Bebidas no alcohólicas	4,3	7,9	6,6	4,3	4,1	3,7	2,1	2,0	4,2	4,1	3,3	2,5	5,0
Café, té, yerba y cacao	5,9	12,4	4,7	1,6	4,5	3,8	2,0	5,3	3,8	3,9	4,3	3,0	2,0
Aguas minerales, bebidas gaseosas y jugos	3,8	6,6	7,1	5,2	4,0	3,7	2,2	1,0	4,3	4,2	3,0	2,4	6,0
Bebidas alcohólicas y tabaco	1,2	4,4	1,8	4,6	1,8	3,1	2,6	3,9	1,0	2,2	2,9	0,6	4,2
Bebidas alcohólicas	0,3	3,8	3,3	3,6	2,6	0,9	2,5	0,3	1,2	1,5	2,3	1,5	1,0
Tabaco	1,8	4,9	0,9	5,3	1,3	4,6	2,7	6,2	0,9	2,6	3,3	0,0	6,1
Prendas de vestir y calzado	-0,4	8,3	4,9	4,1	2,6	-0,5	0,7	3,4	5,5	3,7	2,9	0,5	3,2
Prendas de vestir y materiales	-0,7	7,1	3,9	4,4	2,7	-1,1	1,2	4,1	6,1	3,7	1,4	0,2	2,3
Calzado	0,2	11,1	7,3	3,5	2,5	1,0	-0,4	1,8	4,0	3,7	6,5	1,4	5,2
Vivienda, agua, electricidad y otros combustibles	6,1	2,5	12,5	3,4	1,6	2,6	6,2	0,0	1,1	2,2	2,3	4,1	5,0
Alquiler de la vivienda y gastos conexos	2,2	0,7	3,4	1,2	3,3	2,2	0,9	2,2	0,7	1,5	0,9	2,5	4,5
Alquiler de la vivienda	1,7	1,0	3,3	1,4	2,6	2,4	0,7	2,2	0,7	1,3	0,9	2,3	4,6
Electricidad, gas y otros combustibles	9,3	2,1	20,2	5,0	0,6	1,8	10,2	-1,2	1,0	2,9	3,1	5,4	5,0
Equipamiento y mantenimiento del hogar	3,1	9,5	4,9	3,7	2,8	2,6	3,3	3,6	4,3	3,2	2,6	3,0	4,8
Bienes y servicios para la conservación del hogar	3,4	6,5	4,7	4,1	3,3	3,4	4,0	3,6	4,7	3,0	2,4	2,2	3,9
Salud	3,0	4,6	5,3	9,4	4,2	4,2	2,9	4,1	3,9	4,5	4,8	3,8	4,5
Productos medicinales, artefactos y equipos para la salud	2,8	6,0	5,6	13,1	3,6	4,7	2,9	5,0	4,9	5,2	6,2	4,3	4,5
Gastos de prepagas	5,9	1,4	5,3	0,6	7,1	1,9	4,0	1,7	1,4	4,9	0,4	3,5	4,8
Transporte	3,6	9,0	8,1	2,4	4,0	2,1	1,8	3,7	4,7	3,7	1,2	3,5	2,9
Adquisición de vehículos	5,1	13,2	8,5	2,1	7,1	1,6	-3,5	3,0	2,8	3,7	0,7	1,2	6,4
Funcionamiento de equipos de transporte personal	4,1	8,4	10,0	2,9	0,4	-0,2	0,4	4,2	5,2	4,3	1,7	1,9	2,5
Combustibles y lubricantes para vehículos de uso del hogar	4,4	7,7	11,6	2,9	0,2	-0,3	0,5	3,6	5,9	4,3	1,4	2,0	1,1
Transporte público	0,5	5,3	1,7	1,0	11,2	9,8	12,4	3,4	5,5	2,2	0,5	10,2	0,4
Comunicaciones	9,0	1,6	0,4	3,7	8,9	7,2	1,2	5,0	3,8	3,2	6,6	0,6	1,3
Servicios de telefonía e internet	9,3	0,8	0,6	3,2	9,6	7,5	1,1	5,3	3,4	3,2	6,7	0,7	1,1
Recreación y cultura	2,5	7,3	2,4	3,5	3,0	4,2	3,1	1,5	3,2	3,5	2,6	4,4	4,1
Servicios recreativos y culturales	3,9	3,2	1,6	5,6	2,9	3,6	1,5	0,9	3,6	6,6	2,3	0,8	3,4
Periódicos, diarios, revistas, libros y artículos de papelería	1,6	9,5	1,6	1,0	1,0	4,2	4,3	3,4	3,0	0,7	2,8	4,6	3,6
Educación	1,3	0,2	5,3	1,4	0,3	0,6	0,0	14,3	6,0	-0,3	1,5	1,1	1,9
Restaurantes y hoteles	1,0	6,8	1,6	0,9	3,7	6,6	3,2	6,9	2,2	1,9	2,3	5,8	4,7
Restaurantes y comidas fuera del hogar	1,3	7,1	1,6	0,8	3,4	5,7	3,6	7,8	2,4	2,1	2,3	5,3	5,0
Bienes y servicios varios	3,5	8,9	6,4	6,1	3,0	4,1	1,5	3,3	3,2	3,6	3,2	2,8	4,9
Cuidado personal	2,7	9,8	7,0	6,7	3,1	4,3	1,5	3,3	3,4	3,6	3,5	2,5	5,3

Cuadro 6.2.5 Índice de precios al consumidor. Variaciones porcentuales respecto al mes anterior según principales aperturas. Región Patagonia

Descripción	Año 2018					Año 2019							
	Ago	Sep	Oct	Nov	Dic	Ene	Feb	Mar	Abr	May	Jun	Jul	Ago
Nivel general	3,6	6,6	5,8	4,2	2,6	3,0	3,0	4,3	3,5	3,4	2,8	2,5	4,2
Alimentos y bebidas no alcohólicas	4,4	6,8	5,8	5,0	2,1	2,6	3,6	6,2	3,8	3,1	2,9	2,3	4,1
Alimentos	4,3	6,9	5,7	4,9	1,8	2,5	3,7	6,6	3,9	3,1	2,7	2,3	4,1
Pan y cereales	4,2	7,8	5,6	4,5	2,2	2,6	1,6	2,0	3,3	3,7	3,4	2,7	4,1
Carnes y derivados	3,9	8,8	5,2	2,5	1,7	3,5	7,5	11,1	3,9	1,2	0,2	0,8	3,9
Leche, productos lácteos y huevos	4,4	6,1	6,0	7,9	3,6	3,4	2,6	7,3	6,8	7,2	6,0	4,1	2,9
Aceites, grasas y manteca	3,7	8,7	8,0	4,2	3,1	1,3	1,4	3,5	4,9	6,1	4,9	4,2	3,3
Frutas	1,9	6,0	7,3	6,6	1,8	1,2	3,2	0,1	0,9	3,1	0,3	1,0	3,8
Verduras, tubérculos y legumbres	8,1	0,9	5,8	8,2	-4,2	-3,6	-0,6	4,8	2,1	1,8	5,1	5,5	8,1
Azúcar, dulces, chocolate, golosinas, etc.	2,3	5,5	6,7	3,9	3,3	4,3	1,5	4,1	4,3	3,2	3,9	3,1	3,5
Bebidas no alcohólicas	5,6	5,6	6,5	6,2	4,8	3,2	2,1	2,6	3,2	3,4	4,7	2,5	4,3
Café, té, yerba y cacao	7,6	7,0	7,7	5,4	5,7	2,2	1,2	2,8	4,3	4,8	5,3	3,6	2,1
Aguas minerales, bebidas gaseosas y jugos	4,8	5,1	6,0	6,5	4,4	3,6	2,4	2,6	2,8	2,8	4,5	2,1	5,1
Bebidas alcohólicas y tabaco	1,5	4,2	1,6	5,1	1,5	3,6	2,3	4,4	1,0	2,2	2,8	0,7	4,8
Bebidas alcohólicas	1,2	3,0	2,9	4,9	2,2	1,6	2,0	1,9	1,1	1,4	2,4	1,3	2,3
Tabaco	1,7	5,0	0,8	5,3	1,0	5,0	2,5	6,1	1,0	2,7	3,0	0,2	6,3
Prendas de vestir y calzado	1,8	4,5	4,3	4,3	2,0	2,0	1,2	5,1	4,7	4,1	1,9	3,4	3,4
Prendas de vestir y materiales	1,4	3,9	4,8	3,6	1,8	1,2	1,4	5,0	3,9	4,4	1,6	1,8	3,9
Calzado	2,8	5,9	3,2	6,1	2,3	3,7	0,7	5,3	6,5	3,4	2,5	6,6	2,4
Vivienda, agua, electricidad y otros combustibles	2,6	6,1	9,8	4,8	1,7	5,3	5,8	1,3	1,1	4,4	2,8	2,3	2,0
Alquiler de la vivienda y gastos conexos	2,1	0,7	2,2	2,3	2,0	3,1	5,1	2,5	0,7	0,9	1,1	1,6	2,0
Alquiler de la vivienda	1,8	0,9	2,0	2,5	1,5	3,2	5,1	2,5	0,8	0,7	1,2	1,4	2,0
Electricidad, gas y otros combustibles	3,4	10,2	18,8	7,8	1,0	3,8	3,3	0,6	1,3	8,1	4,2	3,4	1,4
Equipamiento y mantenimiento del hogar	4,6	8,2	4,6	4,8	2,4	2,7	3,1	2,5	4,6	3,9	3,7	2,8	6,9
Bienes y servicios para la conservación del hogar	3,3	6,2	5,4	5,2	2,7	3,3	3,5	3,8	4,6	2,9	3,8	2,5	2,5
Salud	3,0	4,6	4,5	7,9	6,0	3,1	2,5	3,3	3,3	4,5	4,6	3,9	6,5
Productos medicinales, artefactos y equipos para la salud	2,3	6,5	5,1	12,0	6,0	4,8	2,3	4,3	4,4	5,4	6,3	4,3	8,5
Gastos de prepagas	6,1	1,3	8,0	1,1	12,7	0,4	4,3	0,4	0,6	4,9	0,7	5,0	4,9
Transporte	5,2	11,9	7,9	2,2	2,5	1,2	2,5	3,6	4,5	3,2	1,5	2,1	5,6
Adquisición de vehículos	3,7	14,3	8,5	0,7	4,0	2,0	1,9	3,9	3,6	2,7	0,5	0,0	13,8
Funcionamiento de equipos de transporte personal	7,4	12,6	9,3	3,3	0,1	-0,1	1,5	3,2	5,2	4,7	2,1	2,8	0,5
Combustibles y lubricantes para vehículos de uso del hogar	8,0	11,8	10,1	3,6	-0,5	-0,6	1,6	2,9	5,5	5,0	2,2	3,1	-0,3
Transporte público	2,2	4,0	2,0	2,6	7,2	3,3	7,0	4,1	4,4	-0,2	2,1	4,5	3,0
Comunicaciones	9,3	0,5	1,3	2,3	8,1	6,7	0,7	5,2	3,9	2,9	6,5	1,5	0,7
Servicios de telefonía e internet	9,4	0,3	1,1	2,1	8,2	6,8	0,7	5,4	3,6	2,9	6,6	1,5	0,4
Recreación y cultura	1,7	5,5	4,8	2,7	2,3	4,1	1,1	2,1	5,2	3,3	3,5	3,2	4,9
Servicios recreativos y culturales	2,9	1,6	4,2	2,3	0,9	5,2	2,4	2,9	4,9	3,1	6,3	1,5	1,6
Periódicos, diarios, revistas, libros y artículos de papelería	2,8	7,0	5,1	3,1	2,3	5,2	1,9	3,1	4,7	2,3	0,4	3,8	4,5
Educación	0,6	1,1	0,4	0,3	0,0	3,3	0,9	22,0	0,2	0,0	0,0	2,3	3,5
Restaurantes y hoteles	2,8	4,5	3,8	2,8	3,6	3,5	3,2	3,4	3,0	2,7	2,4	3,3	3,8
Restaurantes y comidas fuera del hogar	3,2	4,6	3,9	2,8	3,4	2,7	3,4	3,9	3,2	2,9	2,4	2,9	3,9
Bienes y servicios varios	4,6	7,1	6,9	6,4	5,4	3,3	4,2	2,7	3,2	3,7	2,4	2,3	4,1
Cuidado personal	4,1	7,4	7,8	6,9	6,2	3,3	3,9	2,7	3,3	3,8	2,4	2,1	4,6

6. Precios al consumidor

A continuación se presenta una tabla que refleja el impacto de los precios dentro del acuerdo Precios Cuidados. La presencia de estos precios en la muestra no depende de decisiones de relevamiento. En general, los productos que forman parte del acuerdo Precios Cuidados se actualizan trimestralmente, y modifican los productos y presentaciones que se incluyen.

En el cuadro 6.3 se presenta el porcentaje de precios acordados dentro de la muestra de precios relevados para una selección de los ítems de la canasta. Como se puede apreciar, la mayor cantidad de productos pertenecen al rubro “Alimentos y bebidas”.

Cuadro 6.3 Índice de precios al consumidor. Porcentaje de precios relevados que se encuentran dentro del programa Precios Cuidados

Principales aperturas	Año 2018					Año 2019							
	Ago	Sep	Oct	Nov	Dic	Ene	Feb	Mar	Abr	May	Jun	Jul	Ago
Total de precios relevados	1,03	1,16	1,44	1,67	1,77	1,57	1,4	1,33	1,56	1,62	1,55	1,44	1,44
Galletitas dulces envasadas sin relleno	-	-	0,3	0,3	0,3	0,5	0,3	0,3	0,5	1,3	1,6	2,1	2,0
Galletitas de agua envasadas	1,0	1,0	2,4	2,5	1,1	1,1	1,9	1,8	9,5	29,6	29,3	27,2	27,1
Harina de trigo común	-	-	0,3	0,3	0,5	0,8	0,5	1,0	1,3	1,9	2,1	3,4	3,1
Paleta	0,0	-	-	-	-	-	-	-	-	0,2	-	-	-
Carne picada común	25,0	29,0	30,6	35,5	34,7	32,2	37,0	23,1	33,0	32,7	37,0	41,5	39,2
Hamburguesas congeladas	5,0	4,0	1,6	1,9	4,0	0,9	-	-	-	-	-	-	-
Salchicha tipo viena	-	0,0	0,3	1,4	1,1	0,6	0,3	-	-	-	-	-	-
Fideos secos tipo guisero	0,0	1,0	0,5	0,3	-	-	-	0,3	0,3	-	0,3	0,5	0,5
Arvejas en conserva	6,0	12,0	14,9	16,8	15,7	9,9	1,1	0,6	-	0,8	0,8	0,8	0,3
Leche fresca entera en sachet	13,0	13,0	12,8	11,2	12,3	11,0	6,9	5,5	4,9	5,4	5,6	5,0	6,3
Papa	1,0	0,0	-	-	-	-	-	0,3	-	0,2	-	0,5	0,5
Azúcar	0,0	-	0,3	-	-	-	-	0,6	1,1	9,4	9,1	8,7	9,7
Vinagre	0,0	0,0	0,3	0,3	0,5	0,3	0,3	0,3	0,5	-	0,3	0,3	0,5
Gaseosa base cola	1,0	0,0	-	-	-	-	-	0,2	0,3	-	-	-	-
Jugo de fruta concentrado	56,0	53,0	65,4	67,8	75,9	61,1	65,9	71,1	75,9	78,8	74,2	74,1	77,0
Yerba mate	16,0	10,0	3,3	2,5	3,4	2,2	1,1	1,1	1,3	-	-	-	-
Lavandina	21,0	19,0	20,4	18,6	17,5	20,5	15,9	15,3	16,4	5,5	1,9	0,5	0,5

Cuadros

Página

7.1.1	Variación porcentual del índice de precios internos al por mayor (IPIM), base 1993=100, entre cada período y el inmediato anterior, por principales aperturas	144
7.1.2	Variación porcentual del índice de precios internos básicos al por mayor (IPIB), base 1993=100, entre cada período y el inmediato anterior, por principales aperturas	144
7.1.3	Variación porcentual del índice de precios básicos del productor (IPP), base 1993=100, entre cada período y el inmediato anterior, por principales aperturas	145
7.2.1	Variación porcentual del índice de precios internos al por mayor (IPIM), base 1993=100, desagregado hasta dos dígitos	146
7.2.2	Variación porcentual del índice de precios internos básicos al por mayor (IPIB), base 1993=100, desagregado hasta dos dígitos	147
7.2.3	Variación porcentual del índice de precios básicos del productor (IPP), base 1993=100, desagregado hasta dos dígitos	148
7.3.1	Variación porcentual del índice de precios internos al por mayor (IPIM), base 1993=100, respecto al mismo mes del año anterior, desagregado hasta dos dígitos	149
7.3.2	Variación porcentual del índice de precios internos básicos al por mayor (IPIB), base 1993=100, respecto al mismo mes del año anterior, desagregado hasta dos dígitos	150
7.3.3	Variación porcentual del índice de precios básicos del productor (IPP), base 1993=100, respecto al mismo mes del año anterior, desagregado hasta dos dígitos	151

7 Sistema de índices de precios mayoristas

El sistema de índices de precios mayoristas (SIPM), base 1993=100, presenta tres índices:

El **índice de precios internos al por mayor (IPIM)** mide la evolución de los precios de los productos de origen nacional e importado ofrecidos en el mercado interno. Los precios observados incluyen el impuesto al valor agregado (IVA), los impuestos internos y otros gravámenes contenidos en el precio, como el impuesto a los combustibles. Este índice, por su cobertura, es el que más se asemeja al anterior índice de precios al por mayor, base 1981=100.

El **índice de precios internos básicos al por mayor (IPIB)** tiene igual cobertura que el IPIM, pero los precios se consideran sin impuestos. En este índice, como en el IPIM, las ponderaciones se calculan considerando los valores de producción netos de exportaciones.

El **índice de precios básicos del productor (IPP)** mide la evolución de los precios de productos exclusivamente de origen nacional; por lo tanto, no incluye importaciones. Pero en las ponderaciones, a diferencia de lo que sucede en los dos índices anteriores, se consideran tanto la producción con destino interno como la destinada a la exportación. El tratamiento impositivo es el mismo que en el IPIB.

Las ponderaciones del sector primario son valores brutos de producción netos de impuestos estimados por las cuentas nacionales; las del sector manufacturero son valores de producción provenientes del Censo Nacional Económico de 1994 (que suministró datos de 1993); la energía eléctrica está ponderada con la facturación de las empresas distribuidoras; y las del sector de productos importados se calcularon a partir del valor CIF (costo, seguro y flete) de las importaciones realizadas durante 1993. Las ponderaciones de cada índice son consistentes con la cobertura y el tratamiento impositivo de cada uno de ellos. Para el cálculo se utiliza una fórmula de ponderaciones fijas referidas al año base, del tipo Laspeyres.

La estructura del SIPM está diseñada sobre la base de dos nomenclaturas de Naciones Unidas: la Clasificación Industrial Internacional Uniforme, Revisión 3 (CIIU Rev. 3), para los niveles de agregación más altos, y la Clasificación Central de Productos (CPC), para los niveles elementales.

Los precios observados corresponden al día 15 de cada mes, salvo excepciones, ya que en algunos sectores se trata de promedios mensuales (de precios diarios o de varios precios durante el mes) o de precios de la semana que incluyen el día 15. Para más información, consultar la metodología.

Estructura de ponderaciones de los índices de precios mayoristas, base 1993=100

	IPIM	IPIB	IPP
Nivel general	100,00	100,00	100,00
Productos nacionales	92,71	92,52	///
Primarios	19,36	19,98	21,68
Manufacturados y energía eléctrica	73,35	72,54	78,32
Productos importados	7,29	7,48	///

Estructura de ponderaciones del IPIM

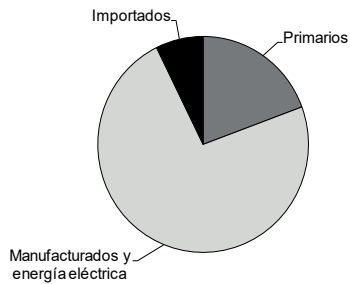

Estructura de ponderaciones del IPIB

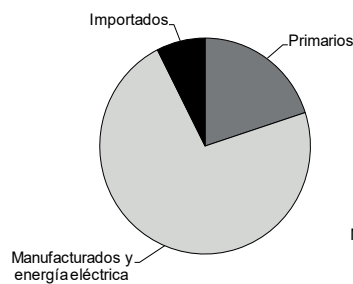

Estructura de ponderaciones del IPP

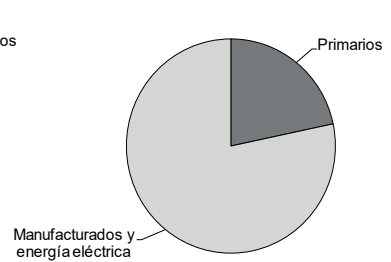

Cuadro 7.1.1 Variación porcentual del índice de precios internos al por mayor (IPIM), base 1993=100, entre cada período y el inmediato anterior, por principales aperturas

Período	Nivel general	Productos nacionales			Productos importados	
		Total	Primarios	Manufacturados y energía eléctrica		
2018	Ago*	4,9	4,8	3,7	5,2	5,9
	Sep*	16,0	15,3	18,1	14,3	24,2
	Oct*	3,0	3,6	2,2	4,1	-2,9
	Nov*	0,1	0,2	-3,9	1,7	-1,3
	Dic*	1,3	1,0	-1,3	1,8	4,3
2019	Ene*	0,6	0,8	-1,3	1,6	-2,4
	Feb*	3,4	3,4	5,3	2,8	2,7
	Mar*	4,1	4,1	5,2	3,7	4,4
	Abr*	4,6	4,6	6,5	4,0	4,0
	May*	4,9	5,0	8,3	3,9	4,1
	Jun*	1,7	1,9	2,3	1,7	-1,1
	Jul*	0,1	0,2	-1,4	0,8	-1,8
	Ago*	11,2	9,9	4,3	11,8	28,2

Cuadro 7.1.2 Variación porcentual del índice de precios internos básicos al por mayor (IPIB), base 1993=100, entre cada período y el inmediato anterior, por principales aperturas

Período	Nivel general	Productos nacionales			Productos importados	
		Total	Primarios	Manufacturados y energía eléctrica		
2018	Ago*	5,0	4,9	4,2	5,2	6,0
	Sep*	16,6	15,9	18,2	14,8	24,4
	Oct*	2,5	3,0	1,3	3,8	-2,9
	Nov*	-0,4	-0,3	-4,5	1,6	-1,3
	Dic*	1,6	1,4	0,1	1,9	4,3
2019	Ene*	0,7	0,9	-0,8	1,7	-2,3
	Feb*	3,3	3,4	4,4	2,9	2,7
	Mar*	4,0	4,0	4,7	3,7	4,5
	Abr*	4,5	4,6	5,6	4,1	4,0
	May*	5,1	5,1	8,0	3,9	4,2
	Jun*	1,7	1,9	2,7	1,6	-1,1
	Jul*	-0,1	0,1	-1,6	0,8	-1,8
	Ago*	11,9	10,6	6,5	12,5	28,3

Cuadro 7.1.3 Variación porcentual del índice de precios básicos del productor (IPP), base 1993=100, entre cada período y el inmediato anterior, por principales aperturas

Período	Productos nacionales		
	Nivel general	Primarios	Manufacturados y energía eléctrica
2018 Ago*	4,9	4,2	5,3
Sep*	16,2	18,5	15,2
Oct*	2,6	1,0	3,4
Nov*	-0,6	-4,7	1,3
Dic*	1,5	0,5	1,9
2019 Ene*	0,7	-0,9	1,4
Feb*	3,2	3,9	3,0
Mar*	3,9	4,5	3,6
Abr*	4,4	5,3	4,0
May*	5,3	8,1	4,0
Jun*	1,9	2,8	1,5
Jul*	-0,2	-2,0	0,6
Ago*	11,3	7,1	13,2

7. Precios mayoristas

Cuadro 7.2.1 Variación porcentual del índice de precios internos al por mayor (IPIM), base 1993=100, desagregado hasta dos dígitos

Concepto	2018					2019							
	Ago*	Sep*	Oct*	Nov*	Dic*	Ene*	Feb*	Mar*	Abr*	May*	Jun*	Jul*	Ago*
Nivel general	4,9	16,0	3,0	0,1	1,3	0,6	3,4	4,1	4,6	4,9	1,7	0,1	11,2
N Nacional	4,8	15,3	3,6	0,2	1,0	0,8	3,4	4,1	4,6	5,0	1,9	0,2	9,9
1 Primarios	3,7	18,1	2,2	-3,9	-1,3	-1,3	5,3	5,2	6,5	8,3	2,3	-1,4	4,3
A Productos agropecuarios	5,9	9,9	2,7	-0,3	3,6	7,2	7,1	2,0	3,1	5,6	4,9	2,9	7,9
B Productos pesqueros	1,7	28,3	4,0	3,1	0,1	0,0	0,3	0,3	-0,7	6,2	4,6	10,2	0,3
11 Petróleo crudo y gas natural	2,0	24,5	1,7	-7,1	-5,2	-8,7	3,9	9,0	10,3	11,0	-0,0	-6,0	0,9
14 Productos minerales no metalíferos	3,4	12,4	3,1	2,3	1,2	1,1	3,2	0,6	2,4	1,6	4,1	2,8	6,6
2 Manufacturados y energía eléctrica	5,2	14,3	4,1	1,7	1,8	1,6	2,8	3,7	4,0	3,9	1,7	0,8	11,8
D Productos manufacturados	4,8	14,7	4,1	1,8	1,8	1,5	2,4	3,6	4,1	4,0	1,7	0,7	12,1
15 Alimentos y bebidas	3,5	10,0	5,1	1,9	2,3	3,4	4,6	4,2	4,0	3,2	1,9	2,0	7,2
16 Tabaco	2,3	4,1	2,6	5,0	3,4	4,4	3,3	6,9	-	2,8	3,1	-0,0	8,1
17 Productos textiles	5,2	19,3	0,8	2,1	3,0	0,4	2,3	2,8	3,9	3,7	3,3	0,9	17,7
18 Prendas de materiales textiles	1,9	7,9	3,0	1,3	4,9	3,4	2,5	8,0	7,0	2,6	0,9	3,0	6,8
19 Cuero, artículos de marroquinería y calzado	0,9	8,9	1,5	1,2	-0,2	2,2	1,6	3,4	2,7	1,3	0,2	2,4	10,8
20 Madera y productos de madera excepto muebles	2,2	15,6	-1,1	1,1	3,2	1,8	2,7	-0,3	3,8	2,8	1,6	1,0	13,0
21 Papel y productos de papel	6,5	10,9	5,1	3,0	1,9	2,7	2,1	5,3	5,6	3,9	1,8	2,6	16,4
22 Impresiones y reproducción de grabaciones	2,3	10,8	2,2	1,6	6,2	1,3	0,4	1,9	3,6	1,3	1,8	3,5	9,1
23 Productos refinados del petróleo	8,1	11,6	11,7	4,0	-2,2	0,0	1,0	1,6	3,7	5,6	1,9	1,0	1,1
24 Sustancias y productos químicos	4,4	19,2	4,1	0,7	1,9	0,6	0,7	3,4	4,9	4,3	2,5	-0,5	16,2
25 Productos de caucho y plástico	4,1	18,1	2,8	0,5	3,2	1,2	2,7	2,6	5,1	4,0	1,1	0,6	13,5
26 Productos de minerales no metálicos	3,7	11,8	6,0	2,2	2,6	4,5	2,6	3,1	4,5	2,8	2,9	0,8	7,6
27 Productos metálicos básicos	5,3	19,1	-3,0	-0,2	4,3	-0,8	3,5	5,0	4,4	5,9	-1,5	-2,2	20,3
28 Productos metálicos excepto máquinas y equipos	4,1	17,9	0,1	0,4	2,0	-0,1	2,6	3,1	4,2	3,1	1,8	-0,8	19,0
29 Máquinas y equipos	4,6	18,3	1,3	1,0	1,1	2,4	2,3	2,9	4,2	2,8	2,4	1,6	15,8
31 Máquinas y aparatos eléctricos	5,5	20,4	-2,6	1,1	4,0	-1,9	2,6	3,5	4,5	5,8	-1,8	0,3	26,0
32 Equipos y aparatos de radio y televisión	20,8	4,2	1,9	-0,3	0,0	8,2	0,1	1,4	6,3	1,5	1,5	2,4	3,0
33 Equipos para medicina e instrumentos de medición	3,9	11,2	5,9	5,8	2,0	0,7	1,4	4,3	5,9	2,4	0,7	-0,5	15,6
34 Vehículos automotores, carrocerías y repuestos	4,8	23,3	2,7	0,8	2,8	0,7	2,3	4,7	3,6	5,3	1,3	-0,8	21,2
35 Otros medios de transporte	3,5	15,8	1,8	2,9	0,0	0,5	1,1	7,8	5,4	6,5	2,2	1,5	17,5
36 Muebles y otros productos industriales	3,6	15,5	5,5	-0,3	0,6	0,3	0,5	1,8	5,2	1,5	2,0	-0,4	16,5
E Energía eléctrica	22,5	2,8	3,8	0,1	0,8	3,3	20,0	6,5	0,5	0,5	0,8	5,4	1,7
I Importado	5,9	24,2	-2,9	-1,3	4,3	-2,4	2,7	4,4	4,0	4,1	-1,1	-1,8	28,2

Cuadro 7.2.2 Variación porcentual del índice de precios internos básicos al por mayor (IPIB), base 1993=100, desagregado hasta dos dígitos

Concepto	2018					2019							
	Ago*	Sep*	Oct*	Nov*	Dic*	Ene*	Feb*	Mar*	Abr*	May*	Jun*	Jul*	Ago*
Nivel general	5,0	16,6	2,5	-0,4	1,6	0,7	3,3	4,0	4,5	5,1	1,7	-0,1	11,9
N Nacional	4,9	15,9	3,0	-0,3	1,4	0,9	3,4	4,0	4,6	5,1	1,9	0,1	10,6
1 Primarios	4,2	18,2	1,3	-4,5	0,1	-0,8	4,4	4,7	5,6	8,0	2,7	-1,6	6,5
A Productos agropecuarios	6,1	12,9	0,8	-2,7	4,8	5,4	5,0	2,0	2,5	6,0	4,8	1,2	10,9
B Productos pesqueros	1,7	28,3	4,0	3,1	0,1	0,0	0,3	0,3	-0,7	6,2	4,6	10,2	0,3
11 Petróleo crudo y gas natural	2,0	24,5	1,7	-7,1	-5,2	-8,7	3,9	9,0	10,3	11,0	-0,0	-6,0	0,8
14 Productos minerales no metalíferos	3,4	12,4	3,1	2,3	1,2	1,1	3,2	0,6	2,4	1,6	4,1	2,8	6,6
2 Manufacturados y energía eléctrica	5,2	14,8	3,8	1,6	1,9	1,7	2,9	3,7	4,1	3,9	1,6	0,8	12,5
D Productos manufacturados	4,8	15,1	3,8	1,6	1,9	1,6	2,5	3,6	4,2	4,0	1,6	0,7	12,8
15 Alimentos y bebidas	3,5	10,1	5,2	1,8	2,3	3,4	4,7	4,2	4,0	3,2	1,9	2,0	7,2
16 Tabaco	3,6	2,8	4,0	7,9	-0,7	6,5	5,0	6,1	-	1,9	-2,2	-1,5	14,7
17 Productos textiles	5,2	19,3	0,8	2,1	3,0	0,4	2,3	2,8	3,9	3,7	3,3	0,9	17,7
18 Prendas de materiales textiles	1,9	7,9	3,0	1,3	4,9	3,4	2,5	8,0	7,0	2,6	0,9	3,0	6,8
19 Cuero, artículos de marroquinería y calzado	0,9	8,9	1,5	1,2	-0,2	2,2	1,6	3,4	2,7	1,3	0,2	2,4	10,8
20 Madera y productos de madera excepto muebles	2,2	15,6	-1,1	1,1	3,2	1,8	2,7	-0,3	3,8	2,8	1,6	1,0	13,0
21 Papel y productos de papel	6,5	10,9	5,1	3,0	1,9	2,7	2,1	5,3	5,6	3,9	1,8	2,6	16,4
22 Impresiones y reproducción de grabaciones	2,3	10,4	2,3	1,7	6,0	5,4	1,7	2,2	3,8	1,4	1,8	3,5	8,6
23 Productos refinados del petróleo	8,2	12,1	10,8	3,8	-1,6	0,1	1,2	1,6	3,6	5,6	1,9	1,0	1,6
24 Sustancias y productos químicos	4,4	19,2	4,1	0,7	1,9	0,6	0,7	3,4	5,0	4,3	2,5	-0,5	16,2
25 Productos de caucho y plástico	4,1	18,1	2,8	0,5	3,2	1,2	2,7	2,6	5,1	4,0	1,1	0,6	13,5
26 Productos de minerales no metálicos	3,7	11,8	6,0	2,2	2,6	4,5	2,6	3,1	4,5	2,8	2,9	0,8	7,6
27 Productos metálicos básicos	5,3	19,1	-3,0	-0,2	4,3	-0,8	3,5	5,0	4,4	5,9	-1,5	-2,2	20,3
28 Productos metálicos excepto máquinas y equipos	4,1	17,9	0,1	0,4	2,0	-0,1	2,6	3,1	4,2	3,1	1,8	-0,8	19,0
29 Máquinas y equipos	4,6	18,3	1,2	1,1	1,1	2,4	2,3	2,9	4,2	2,8	2,3	1,6	15,8
31 Máquinas y aparatos eléctricos	5,5	20,4	-2,7	1,1	4,0	-1,8	2,6	3,5	4,5	5,8	-1,8	0,3	25,9
32 Equipos y aparatos de radio y televisión	20,7	4,3	1,8	-0,3	0,0	8,5	0,1	1,4	6,4	1,5	1,5	2,5	2,9
33 Equipos para medicina e instrumentos de medición	3,9	11,2	5,7	5,7	1,9	0,7	1,4	4,3	5,9	2,4	0,8	-0,4	15,4
34 Vehículos automotores, carrocerías y repuestos	4,8	23,4	2,7	0,8	2,9	0,7	2,3	4,7	3,6	5,3	1,3	-0,8	21,1
35 Otros medios de transporte	3,5	15,8	1,8	2,9	0,0	0,5	1,1	7,8	5,4	6,5	2,2	1,5	17,5
36 Muebles y otros productos industriales	3,6	15,5	5,5	-0,3	0,6	0,3	0,5	1,8	5,2	1,5	2,0	-0,4	16,5
E Energía eléctrica	22,5	2,8	3,8	0,1	0,8	3,3	20,0	6,5	0,5	0,5	0,8	5,4	1,7
I Importado	6,0	24,4	-2,9	-1,3	4,3	-2,3	2,7	4,5	4,0	4,2	-1,1	-1,8	28,3

7. Precios mayoristas

Cuadro 7.2.3 Variación porcentual del índice de precios básicos del productor (IPP), base 1993=100, desagregado hasta dos dígitos

Concepto	2018					2019							
	Ago*	Sep*	Oct*	Nov*	Dic*	Ene*	Feb*	Mar*	Abr*	May*	Jun*	Jul*	Ago*
Nivel general	4,9	16,2	2,6	-0,6	1,5	0,7	3,2	3,9	4,4	5,3	1,9	-0,2	11,3
1 Primarios	4,2	18,5	1,0	-4,7	0,5	-0,9	3,9	4,5	5,3	8,1	2,8	-2,0	7,1
A Productos agropecuarios	6,1	13,8	0,3	-3,2	5,1	4,6	4,0	1,9	2,2	6,1	4,9	0,4	11,7
B Productos pesqueros	1,7	28,3	4,0	3,1	0,1	0,0	0,3	0,3	-0,7	6,2	4,6	10,2	0,3
11 Petróleo crudo y gas natural	2,0	24,5	1,7	-7,1	-5,2	-8,7	3,9	9,0	10,3	11,0	-0,0	-6,0	0,8
14 Productos minerales no metalíferos	3,4	12,4	3,1	2,3	1,2	1,1	3,2	0,6	2,4	1,6	4,1	2,8	6,6
2 Manufacturados y energía eléctrica	5,3	15,2	3,4	1,3	1,9	1,4	3,0	3,6	4,0	4,0	1,5	0,6	13,2
D Productos manufacturados	4,9	15,5	3,4	1,3	1,9	1,4	2,6	3,6	4,1	4,1	1,5	0,5	13,5
15 Alimentos y bebidas	4,0	11,5	3,3	0,8	2,4	2,5	5,0	4,0	3,4	3,8	1,7	1,4	10,4
16 Tabaco	3,6	2,8	4,0	7,9	-0,7	6,5	5,0	6,1	-	1,9	-2,2	-1,5	14,7
17 Productos textiles	5,3	19,4	0,7	2,0	3,0	0,4	2,2	2,8	3,9	3,8	3,3	0,8	17,9
18 Prendas de materiales textiles	1,9	7,9	3,0	1,3	4,9	3,4	2,5	8,0	7,0	2,6	0,9	3,0	6,8
19 Cuero, artículos de marroquinería y calzado	1,2	10,6	1,3	1,4	-0,4	0,4	2,2	3,3	2,8	1,2	-0,2	1,5	9,9
20 Madera y productos de madera excepto muebles	2,2	15,5	-1,1	1,1	3,2	1,8	2,7	-0,3	3,8	2,8	1,6	1,0	13,0
21 Papel y productos de papel	6,5	10,9	5,2	3,0	1,9	2,7	2,1	5,2	5,6	3,9	1,8	2,6	16,2
22 Impresiones y reproducción de grabaciones	2,3	10,3	2,3	1,7	5,9	5,4	1,7	2,2	3,8	1,4	1,8	3,5	8,5
23 Productos refinados del petróleo	8,2	12,1	10,8	3,8	-1,6	0,1	1,2	1,6	3,6	5,6	1,9	1,0	1,6
24 Sustancias y productos químicos	4,5	19,7	3,9	0,4	1,7	0,4	0,5	3,4	5,1	4,3	2,2	-0,8	16,7
25 Productos de caucho y plástico	4,1	18,1	2,8	0,6	3,2	1,3	2,7	2,6	5,2	4,0	1,1	0,6	13,5
26 Productos de minerales no metálicos	3,7	11,8	6,0	2,2	2,6	4,5	2,6	3,1	4,5	2,8	2,9	0,8	7,6
27 Productos metálicos básicos	5,6	20,0	-3,2	-0,3	4,4	-1,1	3,6	4,9	4,4	6,2	-1,8	-2,4	21,7
28 Productos metálicos excepto máquinas y equipos	4,1	17,9	0,1	0,4	1,9	0,0	2,5	3,1	4,2	3,0	1,8	-0,8	18,8
29 Máquinas y equipos	4,7	18,3	1,0	1,0	1,1	2,3	2,3	3,0	4,1	2,9	2,2	1,6	15,8
31 Máquinas y aparatos eléctricos	5,5	20,3	-2,5	1,0	4,0	-1,8	2,6	3,5	4,4	5,7	-1,7	0,3	25,7
32 Equipos y aparatos de radio y televisión	20,7	4,3	1,8	-0,3	0,0	8,5	0,1	1,4	6,4	1,5	1,5	2,5	2,9
33 Equipos para medicina e instrumentos de medición	3,9	11,2	5,9	5,8	1,9	0,7	1,4	4,3	5,9	2,4	0,7	-0,5	15,5
34 Vehículos automotores, carrocerías y repuestos	4,8	23,3	2,7	0,8	2,8	0,7	2,3	4,7	3,6	5,3	1,3	-0,7	21,1
35 Otros medios de transporte	3,5	15,8	1,8	2,9	0,0	0,5	1,1	7,8	5,4	6,5	2,2	1,5	17,5
36 Muebles y otros productos industriales	3,5	15,7	5,5	-0,2	0,5	0,3	0,5	1,8	5,1	1,6	2,0	-0,3	16,4
E Energía eléctrica	22,5	2,8	3,8	0,1	0,8	3,3	20,0	6,5	0,5	0,5	0,8	5,4	1,7

Cuadro 7.3.1 Variación porcentual del índice de precios internos al por mayor (IPIM), base 1993=100, respecto al mismo mes del año anterior, desagregado hasta dos dígitos

Concepto	Variación porcentual respecto al mismo mes del año anterior												
	2018					2019							
	Ago*	Sep*	Oct*	Nov*	Dic*	Ene*	Feb*	Mar*	Abr*	May*	Jun*	Jul*	Ago*
Nivel general	51,4	74,0	76,6	74,1	73,5	66,9	64,5	68,0	72,6	68,5	60,8	53,6	62,9
N Nacional	49,8	71,0	74,6	72,4	71,2	65,4	63,0	66,6	71,1	68,0	61,2	54,4	61,8
1 Primarios	65,4	94,4	96,1	86,3	82,7	64,5	58,6	65,5	72,5	68,4	62,9	50,9	51,8
A Productos agropecuarios	40,3	52,0	54,5	54,6	62,5	65,7	69,8	74,1	78,3	74,6	74,8	70,0	73,3
B Productos pesqueros	65,5	105,6	98,9	121,0	101,9	95,8	81,9	78,3	71,7	60,8	64,3	71,3	69,0
11 Petróleo crudo y gas natural	95,7	145,5	146,5	121,9	105,5	62,9	48,3	58,6	69,1	65,1	54,4	35,5	33,9
14 Productos minerales no metalíferos	29,8	44,4	47,4	46,9	45,4	44,1	46,0	44,3	44,5	41,6	43,2	44,8	49,3
2 Manufacturados y energía eléctrica	44,9	63,7	67,9	68,1	67,6	65,6	64,5	67,0	70,6	67,9	60,6	55,7	65,4
D Productos manufacturados	44,2	63,3	67,4	67,8	68,0	66,0	64,4	66,6	70,3	67,6	60,2	54,9	65,7
15 Alimentos y bebidas	33,0	43,4	48,2	49,4	51,0	54,2	57,1	59,2	63,0	61,8	57,6	57,0	62,6
16 Tabaco	15,3	20,0	19,1	24,8	29,1	30,7	31,4	40,5	40,5	41,4	43,1	44,9	53,1
17 Productos textiles	39,3	66,7	66,1	67,8	71,5	68,1	64,0	64,7	69,1	65,6	60,1	57,6	76,4
18 Prendas de materiales textiles	15,8	23,5	26,4	27,5	33,7	36,8	39,1	48,1	57,3	60,5	58,8	57,3	64,9
19 Cuero, artículos de marroquinería y calzado	23,2	34,1	34,5	35,7	35,2	35,3	36,6	39,4	42,4	40,5	35,4	29,3	42,0
20 Madera y productos de madera excepto muebles	25,6	44,0	40,9	41,2	45,0	44,3	46,2	43,5	47,1	47,7	42,8	39,3	54,0
21 Papel y productos de papel	38,9	51,3	57,4	60,9	59,3	58,7	57,9	64,6	69,0	66,8	64,4	64,9	80,2
22 Impresiones y reproducción de grabaciones	40,0	52,8	50,1	50,8	55,3	52,8	52,7	54,8	57,6	57,2	47,9	43,3	52,7
23 Productos refinados del petróleo	61,7	79,3	95,5	93,9	81,1	77,7	71,5	70,5	68,6	74,0	70,5	58,4	48,2
24 Sustancias y productos químicos	57,2	83,5	89,3	86,7	86,8	81,7	76,3	77,8	83,5	79,3	66,7	55,5	73,0
25 Productos de caucho y plástico	49,6	74,2	77,5	77,0	79,3	77,2	74,8	75,2	81,3	71,8	61,2	55,7	69,6
26 Productos de minerales no metálicos	42,1	56,5	64,7	64,0	63,9	69,2	68,7	69,2	73,9	70,9	68,3	59,0	64,9
27 Productos metálicos básicos	58,6	87,8	77,8	76,3	82,4	71,9	69,7	72,6	78,2	68,0	48,4	45,2	66,0
28 Productos metálicos excepto máquinas y equipos	54,7	80,9	79,6	79,3	79,4	72,5	67,5	66,7	72,3	60,5	52,1	44,0	64,6
29 Máquinas y equipos	40,8	63,9	66,4	66,3	67,2	67,2	65,7	68,0	73,0	64,9	57,5	53,7	70,2
31 Máquinas y aparatos eléctricos	59,5	88,2	80,5	80,3	87,3	73,0	71,0	73,2	78,3	68,3	46,4	47,2	75,9
32 Equipos y aparatos de radio y televisión	34,9	40,5	43,2	42,7	41,3	54,4	52,2	48,2	57,3	58,8	55,5	57,6	34,4
33 Equipos para medicina e instrumentos de medición	24,3	37,6	45,4	53,1	55,9	54,1	53,8	58,7	66,1	65,3	61,7	52,7	69,9
34 Vehículos automotores, carrocerías y repuestos	49,1	83,2	85,9	85,9	90,6	82,7	80,6	85,0	89,9	83,9	70,2	63,0	88,3
35 Otros medios de transporte	38,0	59,6	62,2	63,9	63,6	59,3	55,8	64,7	72,7	75,6	66,8	60,1	81,8
36 Muebles y otros productos industriales	40,4	60,4	67,5	66,8	66,0	60,6	60,4	59,9	63,5	50,4	47,5	41,0	58,5
E Energía eléctrica	79,9	85,0	89,9	80,1	54,1	50,8	68,6	79,7	78,7	78,4	77,7	86,4	54,8
I Importado	72,3	113,1	104,1	97,5	104,8	86,7	83,9	86,1	93,3	74,5	55,8	44,8	75,2

7. Precios mayoristas

Cuadro 7.3.2 Variación porcentual del índice de precios internos básicos al por mayor (IPIB), base 1993=100, respecto al mismo mes del año anterior, desagregado hasta dos dígitos

Concepto	Variación porcentual respecto al mismo mes del año anterior												
	2018					2019							
	Ago*	Sep*	Oct*	Nov*	Dic*	Ene*	Feb*	Mar*	Abr*	May*	Jun*	Jul*	Ago*
Nivel general	54,2	78,0	79,8	76,5	76,4	69,3	66,2	68,9	73,2	67,8	60,2	53,1	63,2
N Nacional	52,8	75,2	77,9	74,9	74,2	67,9	64,8	67,5	71,6	67,2	60,5	53,7	62,2
1 Primarios	69,0	98,7	98,3	87,6	86,0	68,1	60,3	65,6	70,3	63,6	59,8	49,0	52,3
A Productos agropecuarios	53,4	71,1	69,9	65,8	74,1	72,0	69,4	71,6	72,4	63,4	64,7	59,9	67,1
B Productos pesqueros	65,5	105,6	98,9	121,0	101,9	95,7	81,9	78,3	71,7	60,8	64,3	71,3	68,9
11 Petróleo crudo y gas natural	95,7	145,4	146,5	121,8	105,4	62,9	48,3	58,6	69,1	65,1	54,4	35,5	33,9
14 Productos minerales no metalíferos	29,8	44,4	47,4	46,9	45,4	44,1	46,0	44,3	44,5	41,6	43,2	44,8	49,3
2 Manufacturados y energía eléctrica	46,4	65,9	69,8	69,8	69,6	67,8	66,8	68,4	72,2	68,9	60,9	55,9	66,7
D Productos manufacturados	45,6	65,5	69,3	69,6	70,0	68,2	66,8	68,0	72,0	68,7	60,5	55,2	67,0
15 Alimentos y bebidas	33,2	43,7	48,5	49,6	51,1	54,3	57,4	59,4	63,0	61,7	57,5	56,9	62,6
16 Tabaco	50,1	54,3	55,3	67,2	66,1	72,9	75,4	43,9	43,9	44,3	37,9	38,1	52,9
17 Productos textiles	39,3	66,7	66,1	67,8	71,5	68,1	64,0	64,7	69,1	65,6	60,1	57,6	76,4
18 Prendas de materiales textiles	15,8	23,5	26,4	27,5	33,7	36,8	39,1	48,1	57,3	60,5	58,8	57,3	64,9
19 Cuero, artículos de marroquinería y calzado	23,2	34,1	34,5	35,7	35,2	35,3	36,6	39,4	42,4	40,5	35,4	29,3	42,0
20 Madera y productos de madera excepto muebles	25,6	44,0	40,9	41,2	45,0	44,3	46,2	43,5	47,1	47,7	42,8	39,3	54,0
21 Papel y productos de papel	38,9	51,3	57,4	60,9	59,3	58,7	57,9	64,6	69,0	66,8	64,4	64,9	80,2
22 Impresiones y reproducción de grabaciones	39,6	51,6	49,1	49,9	54,3	57,8	59,7	62,4	65,6	65,3	55,6	51,0	60,3
23 Productos refinados del petróleo	63,8	82,3	97,2	95,8	83,6	80,3	74,1	73,1	71,0	75,9	71,0	59,1	49,4
24 Sustancias y productos químicos	57,2	83,6	89,4	86,8	86,8	81,8	76,3	77,8	83,5	79,2	66,7	55,5	72,9
25 Productos de caucho y plástico	49,6	74,2	77,5	77,0	79,3	77,2	74,8	75,2	81,3	71,8	61,1	55,7	69,6
26 Productos de minerales no metálicos	42,1	56,5	64,7	64,0	63,9	69,2	68,7	69,2	73,9	70,9	68,3	59,0	64,9
27 Productos metálicos básicos	58,6	87,8	77,8	76,3	82,4	71,9	69,7	72,6	78,2	68,0	48,4	45,2	66,0
28 Productos metálicos excepto máquinas y equipos	54,7	80,9	79,6	79,3	79,4	72,4	67,5	66,8	72,3	60,5	52,1	44,0	64,6
29 Máquinas y equipos	40,8	64,0	66,3	66,2	67,1	67,1	65,6	67,9	72,8	64,7	57,2	53,5	69,9
31 Máquinas y aparatos eléctricos	59,4	88,2	80,5	80,4	87,4	73,1	71,0	73,2	78,3	68,2	46,5	47,3	75,9
32 Equipos y aparatos de radio y televisión	34,8	40,6	43,2	42,7	41,4	54,9	52,5	48,6	57,9	59,4	55,9	58,1	34,8
33 Equipos para medicina e instrumentos de medición	24,1	37,4	44,8	52,3	55,1	53,2	53,1	58,0	65,3	64,6	61,1	52,5	69,4
34 Vehículos automotores, carrocerías y repuestos	49,2	83,4	86,1	86,0	90,8	82,8	80,7	85,1	89,9	84,0	70,0	62,8	88,1
35 Otros medios de transporte	38,0	59,6	62,2	63,9	63,6	59,3	55,8	64,7	72,7	75,6	66,8	60,1	81,8
36 Muebles y otros productos industriales	40,4	60,4	67,5	66,8	66,0	60,6	60,4	59,9	63,5	50,4	47,5	41,0	58,5
E Energía eléctrica	79,9	85,0	89,9	80,1	54,1	50,8	68,6	79,7	78,7	78,4	77,7	86,4	54,8
I Importado	72,9	114,2	105,1	98,5	105,9	87,7	84,7	87,0	94,3	75,2	56,2	45,2	75,7

Cuadro 7.3.3 Variación porcentual del índice de precios básicos del productor (IPP), base 1993=100, respecto al mismo mes del año anterior, desagregado hasta dos dígitos

Concepto	Variación porcentual respecto al mismo mes del año anterior												
	2018					2019							
	Ago*	Sep*	Oct*	Nov*	Dic*	Ene*	Feb*	Mar*	Abr*	May*	Jun*	Jul*	Ago*
Nivel general	54,6	77,8	79,6	76,0	75,5	68,3	64,5	66,9	70,8	65,9	59,3	52,4	61,6
1 Primarios	71,4	102,0	100,7	89,4	87,9	68,8	59,4	63,9	68,0	60,9	57,9	47,3	51,4
A Productos agropecuarios	58,2	77,7	75,2	69,8	77,9	72,8	67,2	67,9	68,0	58,4	60,8	56,0	64,3
B Productos pesqueros	65,5	105,6	98,9	121,0	101,9	95,7	81,9	78,3	71,7	60,8	64,3	71,3	68,9
11 Petróleo crudo y gas natural	95,7	145,4	146,5	121,8	105,4	62,9	48,3	58,6	69,1	65,1	54,4	35,5	33,9
14 Productos minerales no metalíferos	29,8	44,4	47,4	46,9	45,4	44,1	46,0	44,3	44,5	41,6	43,2	44,8	49,3
2 Manufacturados y energía eléctrica	47,8	68,1	71,1	70,7	70,6	68,1	66,8	68,3	72,0	68,3	60,0	54,8	66,4
D Productos manufacturados	47,1	67,7	70,7	70,5	71,0	68,5	66,8	68,0	71,8	68,0	59,6	54,1	66,7
15 Alimentos y bebidas	38,6	51,5	53,1	52,8	54,8	55,7	57,8	59,5	62,4	59,3	54,6	53,1	62,5
16 Tabaco	50,1	54,3	55,3	67,2	66,1	72,9	75,4	43,9	43,9	44,3	37,9	38,1	52,9
17 Productos textiles	39,8	67,4	66,6	68,2	72,1	68,5	64,3	65,0	69,5	65,8	60,2	57,7	76,5
18 Prendas de materiales textiles	15,8	23,5	26,4	27,5	33,7	36,8	39,1	48,1	57,3	60,5	58,8	57,3	64,9
19 Cuero, artículos de marroquinería y calzado	21,0	34,1	34,2	35,7	35,0	33,3	35,1	38,0	41,3	39,1	33,0	27,8	38,8
20 Madera y productos de madera excepto muebles	25,6	43,9	40,8	41,2	45,0	44,3	46,2	43,5	47,0	47,6	42,7	39,1	53,9
21 Papel y productos de papel	39,0	51,4	57,5	61,1	59,6	59,1	58,2	64,9	69,4	67,2	64,8	65,1	80,1
22 Impresiones y reproducción de grabaciones	39,5	51,4	48,9	49,8	54,2	57,7	59,6	62,3	65,5	65,2	55,6	51,0	60,3
23 Productos refinados del petróleo	63,8	82,3	97,2	95,8	83,6	80,3	74,1	73,1	71,0	75,9	71,0	59,1	49,4
24 Sustancias y productos químicos	59,0	86,6	92,0	88,6	88,3	82,6	76,5	77,8	84,1	79,1	65,9	54,0	72,0
25 Productos de caucho y plástico	49,5	74,1	77,4	77,0	79,3	77,2	74,9	75,3	81,5	72,0	61,5	56,0	70,0
26 Productos de minerales no metálicos	42,0	56,3	64,5	63,9	63,8	69,0	68,5	68,9	73,6	70,7	68,1	58,8	64,9
27 Productos metálicos básicos	61,6	92,7	82,0	80,5	87,1	74,8	72,5	75,4	81,2	70,1	48,8	45,7	67,9
28 Productos metálicos excepto máquinas y equipos	54,2	80,4	79,1	78,8	78,9	72,1	67,3	66,5	72,0	60,4	51,9	44,0	64,4
29 Máquinas y equipos	41,0	64,3	66,2	66,1	67,0	66,9	65,3	67,7	72,5	64,4	56,7	53,1	69,5
31 Máquinas y aparatos eléctricos	59,0	87,8	80,4	80,2	87,3	73,3	71,2	73,2	78,3	68,3	46,9	47,5	75,8
32 Equipos y aparatos de radio y televisión	34,8	40,6	43,2	42,7	41,4	54,9	52,5	48,6	57,9	59,4	55,9	58,1	34,8
33 Equipos para medicina e instrumentos de medición	24,1	37,4	45,0	52,7	55,5	53,7	53,4	58,3	65,7	65,0	61,4	52,6	69,7
34 Vehículos automotores, carrocerías y repuestos	48,6	82,6	85,2	85,2	89,9	82,1	80,1	84,5	89,3	83,6	70,0	62,8	88,1
35 Otros medios de transporte	38,0	59,6	62,2	63,9	63,6	59,3	55,8	64,7	72,7	75,6	66,8	60,1	81,8
36 Muebles y otros productos industriales	40,3	60,5	67,5	67,0	66,0	60,8	60,5	60,0	63,6	50,8	47,9	41,4	58,9
E Energía eléctrica	79,9	85,0	89,9	80,1	54,1	50,8	68,6	79,7	78,7	78,4	77,7	86,4	54,8

Cuadros

		Página
8.1	Índice del costo de la construcción (ICC)	154
8.1.1	Variación porcentual entre cada período y el inmediato anterior del ICC, base 1993=100, por capítulo	156
8.1.2	Variación porcentual entre cada período y el inmediato anterior del ICC, base 1993=100, por ítem	157
8.2	Indicador sintético de la actividad de la construcción (ISAC)	158
8.2.1	Indicador sintético de la actividad de la construcción (ISAC). Serie original, desestacionalizada y tendencia-ciclo, base 2004=100, en números índice y variación porcentual. Enero 2018-julio 2019	159
8.3	Permisos de edificación	160
8.3.1	Superficie cubierta registrada en 60 municipios, en metros cuadrados y variación porcentual. Julio 2018-julio 2019	160
8.3.2	Superficie cubierta registrada por municipio, en metros cuadrados. Julio 2018-julio 2019	161

Gráfico

8.1.1	Variación porcentual del ICC por capítulo, entre agosto de 2019 y el mes anterior	156
-------	---	-----

8.1 Índice del costo de la construcción (ICC)

El índice del costo de la construcción (ICC) en el Gran Buenos Aires, base 1993=100, mide las variaciones mensuales que experimenta el costo de la construcción privada de edificios destinados a vivienda en la Ciudad Autónoma de Buenos Aires y en los 24 partidos del conurbano bonaerense.

En el cálculo del costo no se incluye el valor de compra del terreno, los derechos de construcción, los honorarios profesionales (por proyecto, dirección y representación técnica), los gastos de administración, el impuesto al valor agregado (IVA) ni los gastos financieros. Tampoco se considera el beneficio de la empresa constructora.

El índice cuenta con seis modelos de construcción (cuatro multifamiliares y dos unifamiliares) con distintos detalles de terminación. Para su selección se efectuó un estudio de los permisos de obra presentados entre 1988 y 1992 en la Ciudad Autónoma de Buenos Aires y en partidos del conurbano bonaerense. Para determinar el peso de cada modelo en la región se utilizó información extraída de los permisos de obra presentados en el período 1992-1994.

La información referida a materiales y equipos, subcontratos y servicios corresponde al día 15 de cada mes; la que se refiere al costo de la mano de obra directa (oficial especializado, oficial, medio oficial y ayudante) corresponde a la primera quincena; la de los capataces y serenos, al mes de referencia.

Para el cálculo del costo de la mano de obra, se aplica un procedimiento estadístico que suaviza los comportamientos de las series y reparte los impactos en distintos períodos que se mantienen provisorios.

Los precios de los materiales se cotizan “puestos sobre camión en obra”.

El índice se calcula utilizando una fórmula con ponderaciones fijas del tipo Laspeyres. El año base de los precios es 1993.

El nivel general se calcula como una media ponderada de los índices de cada elemento perteneciente al conjunto. Las ponderaciones son fijas y corresponden a la proporción del costo de cada elemento en el costo total calculado para el período base. De igual modo se calcula el índice de cualquier conjunto de elementos.

Los índices se calculan mediante dos procedimientos diferentes, según el elemento del que se trate: encadenando relativos de promedios entre períodos sucesivos, o relacionando el precio del mes de referencia con el promedio anual del año base.

La estructura del índice tiene dos agrupaciones alternativas que responden a distintos intereses analíticos.

8.1 Índice del costo de la construcción

Estructura de ponderaciones por capítulo

Nivel general	100,0
Materiales	46,0
Mano de obra	45,6
Gastos generales	8,4

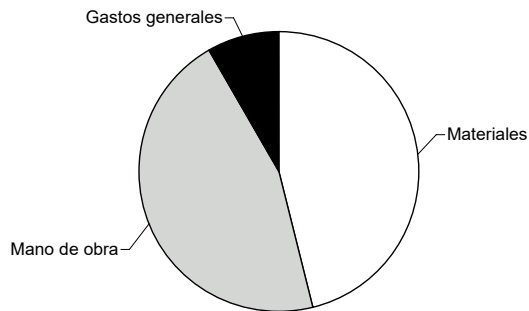

Estructura de ponderaciones por ítem de obra

Nivel general	100,0
Movimiento de tierra	1,6
Estructura	14,1
Albañilería	34,7
Yesería	2,4
Instalación sanitaria y contra incendio	9,7
Instalación de gas	3,4
Instalación eléctrica	4,7
Carpintería metálica y herrería	2,0
Carpintería de madera	8,0
Ascensores	4,3
Vidrios	0,6
Pintura	8,4
Otros trabajos y gastos	6,1

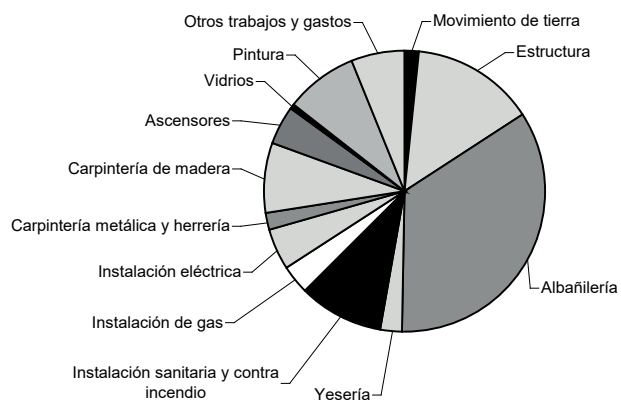

Cuadro 8.1.1 Variación porcentual entre cada período y el inmediato anterior del ICC, base 1993=100, por capítulo

Período	Nivel general	Capítulo		
		Materiales	Mano de obra	Gastos generales
2018 Ago	3,7	3,1	4,0	4,6
Sep	7,5	14,1	3,6	3,8
Oct	2,2	4,0	0,7	2,7
Nov	3,5	1,5	5,2	3,4
Dic	3,3	1,6	4,7	2,6
2019 Ene	1,1	1,2	1,2	0,4
Feb	1,3	1,7	0,4	4,1
Mar*	3,5	2,3	3,8	6,4
Abr*	6,2	4,2	8,3	3,6
May*	3,4	2,1	4,3	3,7
Jun*	1,6	2,5	1,1	1,3
Jul*	2,4	0,9	3,5	1,9
Ago*	7,2	14,0	3,3	3,1

Nota: para el capítulo "Mano de obra" en julio de 2019, se aplica la resolución RESOL-2019-691-APN-SECT#MPYT

Fuente: INDEC, Dirección Nacional de Estadísticas y Precios de la Producción y el Comercio.

Gráfico 8.1.1 Variación porcentual del ICC por capítulo, entre agosto de 2019 y el mes anterior

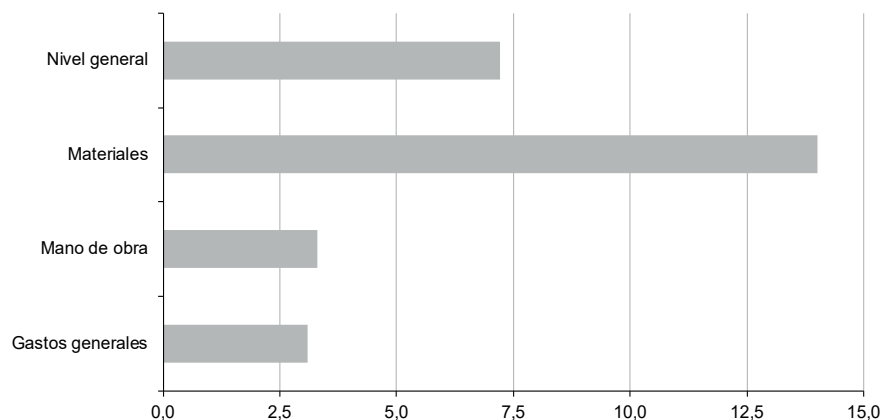

Cuadro 8.1.2 Variación porcentual entre cada período y el inmediato anterior del ICC, base 1993=100, por ítem

Período	Movimiento de tierra	Estructura	Albañilería	Yesería (*)	Instalación sanitaria y contra incendio	Instalación de gas
2018 Ago	1,0	4,1	4,4	0,7	2,1	2,6
Sep	2,8	7,1	5,5	7,1	12,6	20,8
Oct	4,4	1,6	1,2	1,3	4,7	1,8
Nov	4,8	4,0	5,0	4,4	0,9	0,5
Dic	2,2	5,2	3,6	2,2	3,1	0,7
2019 Ene	0,5	1,1	1,4	1,0	0,9	1,8
Feb	4,7	0,3	0,4	4,2	1,6	0,2
Mar*	2,0	2,6	3,9	5,2	2,9	3,1
Abr*	2,9	7,6	7,9	2,0	4,1	4,5
May*	3,8	3,8	3,9	0,7	2,7	3,1
Jun*	1,1	0,9	0,6	7,0	3,8	3,0
Jul*	1,5	2,6	2,8	3,6	3,1	1,5
Ago*	0,8	5,6	4,7	3,7	12,7	18,1

Período	Instalación eléctrica	Carpintería metálica y herrería	Carpintería de madera	Ascensores	Vidrios	Pintura	Otros trabajos y gastos
2018 Ago	3,1	0,4	2,8	3,2	-	1,5	6,6
Sep	10,1	16,1	10,6	8,1	14,2	11,3	3,4
Oct	1,4	9,5	4,4	5,2	3,5	4,1	1,9
Nov	0,4	-0,0	1,1	0,8	2,6	3,3	3,3
Dic	2,2	-0,0	0,7	4,7	-	0,7	3,1
2019 Ene	1,9	-	0,8	2,1	-	0,8	0,7
Feb	0,9	4,4	2,4	1,3	2,9	4,2	3,7
Mar*	2,8	1,5	2,9	1,7	2,0	0,6	9,0
Abr*	2,4	5,0	5,0	2,5	7,8	3,7	4,5
May*	3,5	1,8	1,9	1,3	1,2	1,9	3,7
Jun*	7,1	3,6	2,3	6,2	1,4	1,8	0,9
Jul*	-0,3	0,1	1,1	-0,1	2,4	2,9	2,0
Ago*	13,0	19,0	14,2	13,9	18,6	11,5	3,0

(*) Incluye mano de obra de subcontrato de yesería y sus materiales intervinientes para dicho ítem.

Fuente: INDEC, Dirección Nacional de Estadísticas y Precios de la Producción y el Comercio.

8.2 Indicador sintético de la actividad de la construcción (ISAC)

El indicador sintético de la actividad de la construcción (ISAC) muestra la evolución del sector tomando como referencia los consumos aparentes de insumos requeridos en la construcción. El consumo aparente se calcula como la suma de los despachos al mercado interno de producción nacional más las importaciones de cada uno de los insumos que componen el índice general del ISAC.

Para el cálculo del ISAC se consideran, en términos de volumen físico, los insumos: asfalto, cales, cemento portland, grifería, hierro redondo y aceros para la construcción, hormigón elaborado, ladrillos huecos, mosaicos graníticos y calcáreos, pinturas para la construcción, pisos y revestimientos cerámicos, placas de yeso, sanitarios de cerámica, tubos de acero sin costura, vidrio plano para la construcción y yeso.

Se calcula para cada mes, por insumo, un índice de cantidades de Laspeyres. Una vez obtenidos los índices de cada uno de los insumos, se calcula el índice del nivel general del ISAC en función del peso relativo de cada uno de ellos en el nivel general, es decir, a cada uno de los insumos considerados se le asigna una ponderación calculada para el 2004.

Los datos utilizados en el cálculo del ISAC provienen de un conjunto de informantes que pertenecen, en su mayor parte, a empresas manufactureras líderes seleccionadas sobre la base de una investigación de relaciones intersectoriales y que informan mensualmente sus despachos en unidades físicas.

Asimismo, se utilizan los datos de las empresas importadoras de los insumos que componen el ISAC, los cuales son provistos por la Dirección Nacional de Estadísticas del Sector Externo.

Se presentan los datos de las series original, desestacionalizada y tendencia-ciclo.

La metodología detallada del ISAC se encuentra disponible en: http://www.indec.gov.ar/ftp/cuadros/economia/metodologia_isac_2018.pdf

8.2 Indicador sintético de la actividad de la construcción

Cuadro 8.2.1 Indicador sintético de la actividad de la construcción (ISAC). Serie original, desestacionalizada y tendencia-ciclo, base 2004=100, en números índice y variación porcentual. Enero 2018-julio 2019

Período	Índice serie original			Índice serie desestacionalizada (*)		Índice serie tendencia-ciclo	
	Nivel general	Variación porcentual		Nivel general	Variación porcentual respecto al mes anterior	Nivel general	Variación porcentual respecto al mes anterior
		respecto al mismo mes del año anterior	acumulada del año respecto a igual acumulado del año anterior				
	Números índice	%		Números índice	%	Números índice	%
2018							
Enero	196,4	19,5	19,5	208,4	0,1	206,4	0,1
Febrero	179,1	19,3	19,4	202,1	-3,0	205,6	-0,4
Marzo	207,9	8,4	15,2	204,0	0,9	204,1	-0,8
Abril	192,0	14,4	15,0	203,5	-0,2	202,0	-1,0
Mayo	196,6	7,0	13,3	194,9	-4,2	199,7	-1,1
Junio	191,3	-0,1	10,8	196,9	1,0	197,2	-1,2
Julio	191,1	0,8	9,3	192,0	-2,5	194,6	-1,3
Agosto	212,9	0,0	8,0	196,0	2,1	191,9	-1,4
Septiembre	204,6	-3,8	6,4	194,8	-0,6	189,1	-1,4
Octubre	209,5	-6,4	4,9	186,9	-4,1	186,6	-1,3
Noviembre	188,6	-15,9	2,7	173,8	-7,0	184,7	-1,1
Diciembre	151,6	-20,6	0,8	166,2	-4,4	183,5	-0,6
2019							
Enero	165,6	-15,7	-15,7	175,5	5,6	183,2	-0,2
Febrero	169,6	-5,3	-10,7	190,5	8,6	183,5	0,2
Marzo	182,5	-12,3	-11,3	184,2	-3,3	184,2	0,4
Abril	177,7	-7,5	-10,3	184,4	0,1	185,0	0,4
Mayo	189,8	-3,5	-8,9	187,8	1,8	185,7	0,4
Junio	168,7	-11,8	-9,4	180,0	-4,2	186,3	0,3
Julio	187,8	-1,7	-8,3	185,9	3,3	186,8	0,3

(*) Cuando se realiza un ajuste estacional usando el modelo multiplicativo, la serie desestacionalizada se obtiene dividiendo la serie original por los factores estacionales que difieren mes a mes y año a año; y, opcionalmente, por factores combinados de Pascua y variación por días laborales (efecto calendario) que también cambian mes a mes y año a año. Por esta razón, no es recomendable forzar los totales de la serie desestacionalizada para que sumen igual que la serie original, ya que podría afectar la calidad del ajuste estacional, especialmente cuando el patrón estacional no es estable (*X-13ARIMA-SEATS Reference Manual, versión 1.1, pág. 102*).

Fuente: INDEC, Dirección Nacional de Estadísticas y Precios de la Producción y el Comercio. Dirección de Estadísticas del Sector Secundario.

8.3 Permisos de edificación

Los permisos de edificación privada constituyen un importante indicador de las intenciones de construcción por parte de los particulares, anticipando la futura actividad de la construcción y la oferta real de unidades inmobiliarias. La superficie a construir autorizada por los permisos que otorgan los municipios da una idea aproximada del nivel de actividad que se espera para los próximos meses.

Para el análisis de coyuntura, se presenta el dato mensual del total de superficie autorizada para construcciones nuevas y ampliaciones de una nómina de 60 municipios: Almirante Brown, Bahía Blanca, Berazategui, Casilda, Ciudad Autónoma de Buenos Aires, Comodoro Rivadavia, Concordia, Corrientes, Cutral Co, Chimbab, El Dorado, Esperanza, Esquel, Formosa, General Pico, General Pueyrredón, Gualaguaychú, La Matanza, La Plata, La Rioja, Neuquén, Oberá, Paraná, Plottier, Posadas, Pocitos, Puerto Iguazú, Puerto Madryn, Quilmes, Rafaela, Rawson (Chubut), Rawson (San Juan), Reconquista, Resistencia, Río Cuarto, Río Gallegos, Rivadavia (San Juan), Salta, San Fernando del Valle de Catamarca, San Isidro, San Juan, San Luis, San Miguel de Tucumán, San Salvador de Jujuy, Santa Fe, Santa Lucía, Santa Rosa, Santiago del Estero, Santo Tomé, Sunchales, Trelew, Ushuaia, Venado Tuerto, Vicente López, Victoria, Viedma, Villa Carlos Paz, Villa Constitución, Villa María y Villa Mercedes.

Cuadro 8.3.1 Superficie cubierta registrada en 60 municipios, en metros cuadrados y variación porcentual Julio 2018-julio 2019

Período	Superficie autorizada	Variación porcentual		
		respecto al mes anterior	respecto al mismo mes del año anterior	acumulada del año respecto a igual acumulado del año anterior
2017 ^e	8.770.596	11,2	///	///
2018 ^e	8.055.120	-8,2	///	///
2018 Jul	708.198	11,1	-12,8	-8,5
Ago	750.110	5,9	-11,0	-8,9
Sep	754.640	0,6	8,1	-7,1
Oct	721.943	-4,3	-8,3	-7,2
Nov	625.563	-13,4	-11,5	-7,6
Dic ^e	604.294	-3,4	-14,9	-8,2
2019 Ene	585.890	-3,0	2,2	2,2
Feb	685.867	17,1	33,3	16,9
Mar	539.533	-21,3	-32,4	-4,0
Abr	731.295	35,5	15,6	0,9
May	899.183	23,0	22,5	5,8
Jun	798.834	-11,2	25,3	9,0
Jul ^e	847.453	6,1	19,7	10,6

Nota: El 5 de abril de 2018 se publicó en el *Boletín Oficial* de la Ciudad Autónoma de Buenos Aires el decreto de necesidad y urgencia n° 1/18, que establece en su artículo 2: "Los trámites para solicitar permisos de obra nueva o ampliación que se inicien a partir de la publicación del presente decreto y que soliciten edificios de perímetro libre regulados en el parágrafo 4.3 del *Código de Planeamiento Urbano* cuya altura supere la altura máxima permitida en el Proyecto de Código Urbanístico, remitido a la Legislatura de Ciudad Autónoma de Buenos Aires mediante Mensaje N° 32-AJG/18, quedan suspendidos por el plazo de ciento ochenta (180) días". Por tal motivo, se verá afectada la cifra de metros cuadrados permitidos en la Ciudad Autónoma de Buenos Aires.

La nómina de los municipios puede ser consultada en la *Metodología INDEC n° 28*.

Fuente: INDEC, Dirección Nacional de Estadísticas y Precios de la Producción y el Comercio. Dirección de Estadísticas del Sector Secundario.

**Cuadro 8.3.2 Superficie cubierta registrada por municipio, en metros cuadrados
Julio 2018-julio 2019**

Período	Total	Ciudad Autónoma de Buenos Aires	Provincia de Buenos Aires					
			Almirante Brown	Bahía Blanca	Berazategui	General Pueyrredón	La Matanza	
			m ²					
2017	8.770.596 ^e	1.884.151	164.996	226.154	221.274	413.532	233.708	
2018	8.055.120 ^e	1.467.048	233.252	251.957	116.159	...	184.845	
2018	Jul	708.198	149.185	13.121	18.754	11.244	28.588	21.147
	Ago	750.110	119.096	32.901	27.769	10.930	30.938	10.422
	Sep	754.640	188.409	23.073	11.887	14.696	36.747	35.493
	Oct	721.943	97.149	37.603	29.782	9.911	39.145	21.866
	Nov	625.563	106.061	16.287	14.484	12.602	14.986	16.238
	Dic	604.294 ^e	82.733	21.368	23.334	5.682	...	9.692
2019	Ene	585.890	148.695	9.009	22.472	11.930	18.705	7.831
	Feb	685.867	198.208	34.367	20.906	5.274	22.182	10.762
	Mar	539.533	100.599	6.694	17.163	16.982	22.910	10.904
	Abr	731.295	240.652	11.868	10.115	6.302	17.264	16.183
	May	899.183	348.606	11.647	27.970	10.412	15.084	45.645
	Jun	798.834	347.947	5.601	12.479	10.168	33.960	12.353
	Jul	847.453 ^e	277.550	21.134	22.055	9.964	...	4.609

Período	Provincia de Buenos Aires				Catamarca	Córdoba		
	La Plata	Quilmes	San Isidro	Vicente López	San Fernando del Valle de Catamarca	Río Cuarto	Villa Carlos Paz	
					m ²			
2017	464.121	222.401	87.310	108.177	36.588	270.526	70.943	
2018	487.988	343.392	62.686	63.376	81.730	184.612	46.825	
2018	Jul	41.129	26.122	5.018	3.614	1.281	20.646	1.917
	Ago	47.024	33.808	7.214	12.069	22.207	17.075	3.719
	Sep	38.838	51.573	2.147	4.112	7.549	13.571	2.882
	Oct	39.145	27.889	10.006	5.183	14.823	20.127	3.947
	Nov	26.469	44.657	3.966	279	8.174	10.258	2.360
	Dic	46.767	26.700	4.314	3.136	4.626	31.948	7.362
2019	Ene	40.603	19.693	7.076	4.539	98	17.130	733
	Feb	33.562	26.893	5.555	445	4.690	5.535	2.917
	Mar	34.806	14.318	7.402	2.870	4.280	8.962	3.039
	Abr	43.025	15.327	2.673	1.566	5.339	11.963	4.797
	May	39.521	27.616	9.840	4.116	4.763	4.760	6.401
	Jun	37.192	16.269	3.378	23.198	2.733	3.168	3.406
	Jul	30.432	17.484	10.755	46.520	3.966	4.568	7.552

(continúa)

Cuadro 8.3.2 (continuación)

Período	La Pampa		La Rioja	Misiones			
	General Pico	Santa Rosa	La Rioja	El Dorado	Oberá	Posadas	Puerto Iguazú
				m ²			
2017	140.461	200.078	74.001	23.777	90.829	247.452	43.813
2018	123.097	146.494	80.441	29.605	124.923	276.799	57.403
2018 Jul	6.248	12.120	4.990	2.409	16.091	13.373	1.915
Ago	11.810	9.513	9.912	3.321	9.701	23.157	23.157
Sep	8.679	13.571	2.957	1.250	9.231	40.734	5.176
Oct	8.166	7.322	7.142	5.150	18.826	14.228	1.969
Nov	8.005	8.834	6.683	1.262	6.187	22.596	1.457
Dic	8.401	6.682	7.107	2.792	14.014	25.623	2.443
2019 Ene	6.185	4.382	799	2.290	3.867	27.435	2.145
Feb	5.344	10.425	4.172	1.965	4.772	18.667	2.610
Mar	4.440	4.760	2.535	783	6.352	18.456	2.034
Abr	4.999	10.842	3.151	3.515	4.917	29.593	3.148
May	6.012	6.279	5.001	5.263	10.117	19.785	4.272
Jun	5.502	7.341	9.775	249	7.103	11.928	2.851
Jul	8.429	10.376	2.425	2.149	7.678	14.374	3.478

Período	Neuquén			Río Negro	Salta	San Juan	
	Neuquén	Cutral Co	Plottier	Viedma	Salta	Chimbas	San Juan
				m ²			
2017	83.086	11.534	92.179	49.434	356.374	8.461	55.831
2018	171.079	12.061	74.247	53.646	294.788	6.141	43.752
2018 Jul	5.440	1.105	7.798	4.274	23.527	99	1.906
Ago	20.065	1.827	8.718	5.746	20.779	1.325	5.486
Sep	11.243	914	5.773	4.362	17.071	316	4.314
Oct	8.707	595	6.549	6.600	36.811	448	5.921
Nov	28.170	1.813	5.104	5.823	15.220	105	2.167
Dic	5.995	1.813	4.312	6.260	27.003	829	3.983
2019 Ene	12.876	1.006	4.619	4.906	12.895	-	1.665
Feb	32.780	675	4.587	5.004	31.564	-	2.772
Mar	14.817	2.338	7.756	13.656	17.425	7.651	1.055
Abr	10.127	483	4.262	2.649	16.941	-	2.086
May	17.484	792	7.409	2.920	39.174	771	2.579
Jun	16.897	715	6.902	4.066	23.813	1.277	4.587
Jul	15.003	2.660	8.484	5.021	19.388	410	2.376

(continúa)

8. Construcción

Cuadro 8.3.2 (continuación)

Período	San Juan				San Luis		Santa Cruz
	Pocitos	Rawson	Rivadavia	Santa Lucía	San Luis	Villa Mercedes	Río Gallegos
							m ²
2017	10.640	13.637	28.165	16.148	61.607	39.918	73.859
2018	8.469	26.310	39.087	16.654	71.595	46.595	76.995
2018 Jul	139	1.987	2.640	1.249	11.847	1.419	3.031
Ago	396	2.574	8.835	1.704	4.838	3.998	7.673
Sep	-	1.152	1.553	779	1.494	3.912	10.123
Oct	802	1.957	4.788	2.847	6.627	2.068	12.362
Nov	464	2.564	3.025	841	10.419	4.690	4.171
Dic	457	5.266	4.693	1.394	3.027	5.034	4.631
2019 Ene	-	4.872	1.411	610	1.757	5.081	4.767
Feb	1.043	6.512	584	308	7.932	3.443	6.457
Mar	789	654	716	800	9.882	1.265	6.895
Abr	-	1.381	2.783	1.299	12.012	5.682	2.491
May	371	2.042	3.421	718	1.865	538	5.666
Jun	123	959	1.399	2.182	12.019	3.551	2.146
Jul	135	1.013	1.958	1.338	6.113	4.243	2.441

Período	Santa Fe						
	Casilda	Santa Fe	Esperanza	Rafaela	Reconquista	Santo Tomé	Sunchales
							m ²
2017	30.001	184.054	61.471	100.012	61.203	83.588	31.023
2018	26.392	133.640	77.176	94.602	59.672	64.845	28.458
2018 Jul	1.733	19.303	6.904	7.031	2.703	6.702	1.433
Ago	2.348	11.608	3.724	5.606	5.323	5.554	835
Sep	4.611	6.711	6.008	7.834	6.388	3.806	2.683
Oct	3.975	9.010	7.789	8.900	5.274	9.448	4.207
Nov	1.429	6.214	5.183	6.825	4.445	3.831	1.501
Dic	1.460	15.803	8.391	5.968	3.584	3.161	1.551
2019 Ene	2.681	11.606	1.923	4.945	3.154	5.668	622
Feb	787	7.560	5.829	4.632	3.362	3.600	2.898
Mar	659	7.997	5.412	7.654	4.357	4.161	2.364
Abr	6.443	8.640	4.705	6.048	4.405	16.131	1.381
May	4.239	8.713	7.454	5.262	6.238	4.179	828
Jun	1.610	7.989	11.496	6.269	2.681	3.231	1.723
Jul	1.493	60.303	5.760	3.797	3.473	3.200	1.829

(continúa)

Cuadro 8.3.2 (conclusión)

Período	Santa Fe		Santiago del Estero	Tierra del Fuego, Antártida e Islas del Atlántico Sur	Tucumán
	Venado Tuerto	Villa Constitución	Santiago del Estero	Ushuaia	San Miguel de Tucumán
2017	34.422	41.640	115.757	48.543	111.079
2018	42.374	45.501	103.041	51.735	107.102
2018 Jul	2.797	3.754	10.275	2.508	14.632
Ago	3.847	3.238	12.334	2.972	2.545
Sep	2.682	4.834	5.560	1.990	6.662
Oct	2.927	4.461	5.380	1.900	15.536
Nov	4.412	6.947	3.114	4.833	26.289
Dic	4.876	10.392	14.829	17.531	1.376
2019 Ene	3.148	3.848	8.070	3.526	13.400
Feb	2.943	2.327	10.425	5.995	15.909
Mar	3.154	2.908	4.533	3.444	1.606
Abr	3.767	5.503	11.583	5.093	12.485
May	2.826	3.226	18.542	3.723	11.045
Jun	1.560	3.884	3.415	2.790	11.834
Jul	1.769	2.324	4.929	1.077	4.809

9.1	Oferta y demanda globales. Valores trimestrales a precios de 2004	170
9.2	Oferta y demanda globales. Valores trimestrales. Variación porcentual respecto a igual período del año anterior	170
9.3	Oferta y demanda globales. Porcentaje del PIB a precios constantes	171
9.4	Producto interno bruto, por categoría de tabulación. Valores trimestrales a precios de 2004	171
9.5	Producto interno bruto, por categoría de tabulación. Valores trimestrales. Variación porcentual respecto a igual período del año anterior	172
9.6	Formación bruta de capital fijo. Valores trimestrales a precios de 2004	173
9.7	Formación bruta de capital fijo. Valores trimestrales. Variación porcentual respecto a igual período del año anterior	173
9.8	Oferta y demanda globales. Valores trimestrales a precios corrientes	174
9.9	Oferta y demanda globales. Índices de precios implícitos	174
9.10	Oferta y demanda globales. Valores trimestrales. Variación porcentual del índice de precios implícitos respecto a igual período del año anterior	175
9.11	Oferta y demanda globales. Porcentaje del PIB a precios corrientes	175
9.12	Producto interno bruto, por categoría de tabulación. Valores trimestrales a precios corrientes	176
9.13	Producto interno bruto, por categoría de tabulación. Índice de precios implícitos	177
9.14	Formación bruta de capital fijo. Valores trimestrales a precios corrientes	178
9.15	Formación bruta de capital fijo. Índice de precios implícitos	178

La Dirección Nacional de Cuentas Nacionales (DNCN) publica en esta oportunidad las nuevas estimaciones del año base 2004 y las series trimestrales de oferta y demanda globales del período segundo trimestre 2018-segundo trimestre 2019, a precios constantes del año 2004 y a precios corrientes.

El **Sistema de Cuentas Nacionales 2008 (SCN 2008)** es un marco estadístico que proporciona un conjunto completo, coherente y flexible de cuentas macroeconómicas para la formulación de políticas, análisis y propósitos de investigación. Se ha producido y está realizado bajo los auspicios de las Naciones Unidas, la Comisión Europea, la OCDE, el FMI y el Banco Mundial. Representa una actualización del SCN 1993, el cual fue elaborado bajo la responsabilidad conjunta de las cinco organizaciones.

Al igual que las ediciones anteriores, el SCN 2008 refleja las necesidades cambiantes de sus usuarios, los nuevos desarrollos en el entorno económico y los avances en la investigación metodológica. Está diseñado para ser usado por todos los países ya que ha sido concebido para dar cabida a las necesidades de los países en diferentes etapas de desarrollo económico. Proporciona un marco global de las normas en otros ámbitos de las estadísticas económicas y facilita la integración de estos sistemas estadísticos para lograr coherencia con las cuentas nacionales.

El conjunto de indicadores macroeconómicos que elabora la DNCN abarca la cuenta de Producción, la cuenta de Bienes y servicios y la cuenta de Generación del ingreso del Sistema de Cuentas Nacionales y ha seguido las recomendaciones del SCN 2008.

La economía total se desagrega según la Clasificación Industrial Internacional Uniforme de todas las actividades económicas (CIIU revisión 3.1).

La producción y el valor agregado (el valor creado por la producción) de cada sector de actividad se valorizan a precios básicos, es decir, sin los impuestos netos de subvenciones sobre los productos.

El **producto interno bruto (PIB)** en su conjunto es el total del valor agregado bruto a precios básicos de todas las unidades institucionales (sociedades, gobierno, hogares, instituciones sin fin de lucro que sirven a los hogares) residentes en la economía más todos los impuestos sobre los productos, menos todas las subvenciones sobre estos.

Aunque el concepto de PIB se basa en este principio, el PIB, tal como se define en el SCN, es una identidad que existe entre una medida construida sobre el valor agregado, una construida sobre los ingresos y una basada en los gastos finales.

La cuenta de Producción mide el PIB mediante el valor agregado generado por todos los productores residentes.

La cuenta de Bienes y servicios mide el PIB mediante la suma de los gastos en bienes y servicios finales (consumo, formación de capital, exportaciones, menos el valor de las importaciones de bienes y servicios).

La cuenta de Generación del ingreso mide el PIB mediante la suma de los componentes del valor agregado generado en la producción (remuneración de asalariados, ingreso mixto bruto, excedente de explotación bruto y otros impuestos a la actividad productiva).

Principales variables macroeconómicas que son objeto de medición

Producción: valor de todos los bienes y servicios (finales e intermedios) producidos por las unidades institucionales residentes.

Consumo intermedio: valor de los bienes y servicios consumidos como insumo en el proceso de producción, excluido el consumo de los activos fijos (depreciación).

Valor agregado bruto: definido como el valor de la producción menos el del consumo intermedio.

Consumo nacional privado: valor de los bienes y servicios de producción nacional e importados destinados al consumo de los hogares.

Consumo público: gasto de consumo final del Gobierno Nacional y de los gobiernos provinciales y municipales en servicios colectivos y en bienes y servicios de consumo individuales.

Formación bruta de capital: valor de los bienes y servicios de producción nacional e importados durante el período, destinados a la incorporación de activos fijos por parte de las empresas y de las familias, más la variación de existencias.

Exportaciones: valor de los bienes y servicios de producción nacional adquiridos por no residentes durante el período.

Importaciones: valor de los bienes y servicios finales e intermedios producidos en el resto del mundo y adquiridos por residentes.

Remuneración de asalariados: sueldos y salarios, en dinero o en especie, más las contribuciones al seguro social a pagar por una empresa en contraprestación del trabajo realizado por los asalariados durante el período contable.

Excedente de explotación bruto: mide el exceso o déficit del valor agregado por sobre la remuneración de asalariados y los impuestos, menos las subvenciones a la actividad productiva en el caso de empresas constituidas en sociedad y en el de las cuasisociedades (empresas no constituidas en sociedad que funcionan como sociedades).

Ingreso mixto bruto: es el nombre que recibe el excedente de explotación en el caso de empresas no constituidas en sociedad, propiedad de los hogares, ya que implícitamente contiene un elemento de remuneración del trabajo realizado por el propietario o por otros miembros del hogar que no puede identificarse por separado del rendimiento obtenido por el propietario como empresario.

Cuadro 9.1 Oferta y demanda globales. Valores trimestrales a precios de 2004

	2018 (¹)				2019 (¹)	
	2º trimestre	3º trimestre	4º trimestre	Total	1º trimestre	2º trimestre
Millones de pesos						
Producto interno bruto	746.959	694.578	680.215	707.330	666.285	751.809
Importaciones FOB (bienes y servicios reales)	219.135	205.716	171.392	205.010	167.694	169.424
Oferta global	966.093	900.294	851.606	912.339	833.979	921.234
Demanda global	966.093	900.294	851.606	912.339	833.979	921.234
Consumo privado	578.333	501.405	460.148	524.921	504.648	533.656
Consumo público	96.193	95.322	99.992	95.632	90.544	94.555
Exportaciones FOB (bienes y servicios reales)	135.554	142.752	154.811	143.835	144.255	155.835
Formación bruta de capital fijo	150.914	140.202	121.314	140.538	112.980	123.758
Variación de existencias (²)	-11.610	6.715	14.508	432	-18.804	-8.522
Discrepancia estadística (³)	16.710	13.900	834	6.981	355	21.951

(¹) Datos preliminares.

(²) Incluye variación de existencias de los principales productos agrícolas en proceso y terminados, productos pecuarios, petróleo, productos manufacturados y productos importados. En los años definitivos se incluye discrepancia estadística.

(³) Incluye variación de existencias no captadas (resto de productos agropecuarios, resto de minería y existencias en locales comerciales de productos nacionales).

Nota: serie 2004-2016. Datos definitivos.

Fuente: INDEC, Dirección Nacional de Cuentas Nacionales.

Cuadro 9.2 Oferta y demanda globales. Valores trimestrales. Variación porcentual respecto a igual período del año anterior

	2018 (¹)				2019 (¹)	
	2º trimestre	3º trimestre	4º trimestre	Total	1º trimestre	2º trimestre
%						
Producto interno bruto	-3,8	-3,7	-6,1	-2,5	-5,8	0,6
Importaciones FOB (bienes y servicios reales)	4,2	-10,2	-24,6	-4,7	-25,1	-22,7
Oferta global	-2,1	-5,2	-10,5	-3,0	-10,5	-4,6
Demanda global	-2,1	-5,2	-10,5	-3,0	-10,5	-4,6
Consumo privado	0,0	-5,4	-9,4	-2,4	-9,9	-7,7
Consumo público	-2,3	-4,2	-5,3	-3,3	-0,5	-1,7
Exportaciones FOB (bienes y servicios reales)	-9,4	-6,2	7,8	-0,7	1,4	15,0
Formación bruta de capital fijo	2,5	-11,7	-24,4	-5,7	-24,5	-18,0
Variación de existencias (²)	///	///	///	///	///	///
Discrepancia estadística (³)	///	///	///	///	///	///

(¹) Datos preliminares.

(²) Incluye variación de existencias de los principales productos agrícolas en proceso y terminados, productos pecuarios, petróleo, productos manufacturados y productos importados. En los años definitivos se incluye discrepancia estadística.

(³) Incluye variación de existencias no captadas (resto de productos agropecuarios, resto de minería y existencias en locales comerciales de productos nacionales).

Nota: serie 2004-2016. Datos definitivos.

Fuente: INDEC, Dirección Nacional de Cuentas Nacionales.

Cuadro 9.3 Oferta y demanda globales. Porcentaje del PIB a precios constantes

	2018 (¹)				2019 (¹)	
	2º trimestre	3º trimestre	4º trimestre	Total	1º trimestre	2º trimestre
	%					
Producto interno bruto	100,0	100,0	100,0	100,0	100,0	100,0
Importaciones FOB (bienes y servicios reales)	29,3	29,6	25,2	29,0	25,2	22,5
Oferta global	129,3	129,6	125,2	129,0	125,2	122,5
Demanda global	129,3	129,6	125,2	129,0	125,2	122,5
Consumo privado	77,4	72,2	67,6	74,2	75,7	71,0
Consumo público	12,9	13,7	14,7	13,5	13,6	12,6
Exportaciones FOB (bienes y servicios reales)	18,1	20,6	22,8	20,3	21,7	20,7
Formación bruta de capital fijo	20,2	20,2	17,8	19,9	17,0	16,5
Variación de existencias (²)	-1,6	1,0	2,1	0,1	-2,8	-1,1
Discrepancia estadística (³)	2,2	2,0	0,1	1,0	0,1	2,9

(¹) Datos preliminares.

(²) Incluye variación de existencias de los principales productos agrícolas en proceso y terminados, productos pecuarios, petróleo, productos manufacturados y productos importados. En los años definitivos se incluye discrepancia estadística.

(³) Incluye variación de existencias no captadas (resto de productos agropecuarios, resto de minería y existencias en locales comerciales de productos nacionales).

Nota: serie 2004-2016. Datos definitivos.

Fuente: INDEC, Dirección Nacional de Cuentas Nacionales.

Cuadro 9.4 Producto interno bruto, por categoría de tabulación. Valores trimestrales a precios de 2004

	2018 (¹)				2019 (¹)	
	2º trimestre	3º trimestre	4º trimestre	Total	1º trimestre	2º trimestre
	Millones de pesos					
Producto interno bruto	746.959	694.578	680.215	707.330	666.285	751.809
Impuesto a los productos netos de subsidios (a los ingresos brutos, específicos, a los débitos y créditos bancarios, a las exportaciones)	57.158	54.208	56.726	56.468	54.459	57.842
IVA	53.586	53.350	49.747	54.010	54.252	51.049
Impuesto a los productos importados (derechos de importación)	9.100	8.672	6.897	8.439	6.346	6.785
Valor agregado bruto a precios básicos	627.115	578.349	566.845	588.412	551.228	636.134
A - Agricultura, ganadería, caza y silvicultura	70.951	31.601	35.228	43.710	40.089	103.620
B - Pesca	2.113	4.086	2.457	2.695	2.251	2.077
C - Explotación de minas y canteras	21.531	21.357	21.192	21.288	20.885	21.758
D - Industria manufacturera	119.629	117.405	112.617	115.220	99.093	111.614
E - Electricidad, gas y agua	12.680	12.700	11.740	12.497	12.207	11.837
F - Construcción	22.587	22.875	20.688	22.440	22.141	21.318
G - Comercio mayorista, minorista y reparaciones	92.991	86.944	85.762	89.683	81.216	84.366
H - Hoteles y restaurantes	10.684	11.420	11.907	11.470	11.534	10.456
I - Transporte y comunicaciones	58.606	56.922	55.669	57.378	55.774	59.145
J - Intermediación financiera	29.176	29.348	27.703	28.779	26.181	25.235
K - Actividades inmobiliarias, empresariales y de alquiler	77.572	75.807	76.050	75.973	72.973	75.843
L - Administración pública y defensa; planes de seguridad social de afiliación obligatoria	33.225	33.029	33.184	33.206	33.192	33.205
M - Enseñanza	27.300	27.680	27.836	27.352	26.881	27.514
N - Servicios sociales y de salud	25.601	23.836	22.536	23.905	23.710	25.626
O - Otras actividades de servicios, comunitarias, sociales y personales	18.322	19.007	17.876	18.470	18.289	18.011
P - Hogares privados con servicio doméstico	4.147	4.333	4.399	4.345	4.813	4.507

(¹) Datos preliminares.

Nota: serie 2004-2016. Datos definitivos.

Fuente: INDEC, Dirección Nacional de Cuentas Nacionales.

Cuadro 9.5 Producto interno bruto, por categoría de tabulación. Valores trimestrales.
Variación porcentual respecto a igual período del año anterior

	2018 (¹)				2019 (¹)	
	2º trimestre	3º trimestre	4º trimestre	Total	1º trimestre	2º trimestre
	%					
Producto interno bruto	-3,8	-3,7	-6,1	-2,5	-5,8	0,6
Impuesto a los productos netos de subsidios (a los ingresos brutos, específicos, a los débitos y créditos bancarios, a las exportaciones)	-1,6	-6,3	-3,8	-1,8	-5,8	1,2
IVA	-1,4	-4,0	-8,2	-2,0	-8,6	-4,7
Impuesto a los productos importados (derechos de importación)	8,2	-10,4	-30,6	-4,8	-30,2	-25,4
Valor agregado bruto a precios básicos	-4,4	-3,3	-5,7	-2,6	-5,2	1,4
A - Agricultura, ganadería, caza y silvicultura	-31,1	-4,0	3,0	-15,3	8,2	46,0
B - Pesca	-13,3	8,2	14,0	5,4	6,0	-1,7
C - Explotación de minas y canteras	4,6	-0,1	-2,3	0,8	-0,9	1,1
D - Industria manufacturera	-1,7	-7,5	-12,5	-5,0	-10,9	-6,7
E - Electricidad, gas y agua	2,2	0,9	-2,7	0,2	-5,1	-6,6
F - Construcción	5,3	-1,0	-8,6	1,4	-6,2	-5,6
G - Comercio mayorista, minorista y reparaciones	-1,0	-9,2	-12,5	-4,3	-12,7	-9,3
H - Hoteles y restaurantes	-0,3	-2,6	-2,6	-0,4	-2,8	-2,1
I - Transporte y comunicaciones	-4,0	-3,6	-4,4	-2,8	-4,4	0,9
J - Intermediación financiera	8,8	5,7	-3,6	4,0	-9,4	-13,5
K - Actividades inmobiliarias, empresariales y de alquiler	4,8	0,8	-1,3	2,2	-2,0	-2,2
L - Administración pública y defensa; planes de seguridad social de afiliación obligatoria	-0,2	-0,7	-0,8	-0,3	-0,6	-0,1
M - Enseñanza	1,7	1,0	1,2	1,4	1,1	0,8
N - Servicios sociales y de salud	2,0	1,3	0,8	1,6	0,3	0,1
O - Otras actividades de servicios, comunitarias, sociales y personales	0,3	-1,1	-0,7	-0,3	-2,1	-1,7
P - Hogares privados con servicio doméstico	2,2	2,4	4,3	3,9	6,9	8,7

(¹) Datos preliminares.

Nota: serie 2004-2016. Datos definitivos.

Fuente: INDEC, Dirección Nacional de Cuentas Nacionales.

Cuadro 9.6 Formación bruta de capital fijo. Valores trimestrales a precios de 2004

	2018 (¹)				2019 (¹)	
	2º trimestre	3º trimestre	4º trimestre	Total	1º trimestre	2º trimestre
Millones de pesos						
Formación bruta de capital fijo	150.914	140.202	121.314	140.538	112.980	123.758
Construcciones	55.610	56.859	51.111	55.105	51.181	51.434
Otras construcciones (²)	8.871	8.532	7.338	8.113	7.391	9.567
Maquinaria y equipo	68.828	62.239	51.835	62.532	46.014	53.335
Nacional	24.764	21.567	19.629	22.120	14.085	19.370
Importado	44.064	40.672	32.206	40.412	31.930	33.965
Equipo de transporte	17.023	11.991	10.429	14.202	7.779	8.794
Nacional	9.886	6.404	6.902	8.126	4.557	5.539
Importado	7.137	5.588	3.527	6.076	3.223	3.255
Otros activos fijos (³)	581	581	601	586	615	628

(¹) Datos preliminares.

(²) Incluye construcción por cuenta propia, construcciones agropecuarias y construcción de pozos petroleros.

(³) Incluye investigación y desarrollo, recursos biológicos cultivados y exploración minera.

Nota: serie 2004-2016. Datos definitivos.

Fuente: INDEC, Dirección Nacional de Cuentas Nacionales.

Cuadro 9.7 Formación bruta de capital fijo. Valores trimestrales. Variación porcentual respecto a igual período del año anterior

	2018 (¹)				2019 (¹)	
	2º trimestre	3º trimestre	4º trimestre	Total	1º trimestre	2º trimestre
%						
Formación bruta de capital fijo	2,5	-11,7	-24,4	-5,7	-24,5	-18,0
Construcciones	5,7	-1,5	-13,9	0,1	-10,0	-7,5
Otras construcciones (²)	9,9	-2,6	-7,3	2,5	-4,2	7,8
Maquinaria y equipo	4,0	-14,2	-30,5	-6,9	-31,6	-22,5
Nacional	-8,5	-20,9	-32,9	-14,3	-37,5	-21,8
Importado	12,6	-10,2	-28,9	-2,2	-28,6	-22,9
Equipo de transporte	-14,0	-37,4	-42,6	-22,4	-55,2	-48,3
Nacional	-10,4	-36,1	-30,7	-17,5	-51,1	-44,0
Importado	-18,6	-38,9	-57,0	-28,0	-60,0	-54,4
Otros activos fijos (³)	6,1	4,4	4,7	5,3	5,6	8,1

(¹) Datos preliminares.

(²) Incluye construcción por cuenta propia, construcciones agropecuarias y construcción de pozos petroleros.

(³) Incluye investigación y desarrollo, recursos biológicos cultivados y exploración minera.

Nota: serie 2004-2016. Datos definitivos.

Fuente: INDEC, Dirección Nacional de Cuentas Nacionales.

Cuadro 9.8 Oferta y demanda globales. Valores trimestrales a precios corrientes

	2018 (¹)				2019 (¹)	
	2º trimestre	3º trimestre	4º trimestre	Total	1º trimestre	2º trimestre
	Millones de pesos					
Producto interno bruto	14.242.781	14.960.938	16.923.845	14.605.790	17.555.535	21.502.304
Importaciones FOB (bienes y servicios reales)	2.198.636	2.737.376	2.751.783	2.398.260	2.755.043	3.049.034
Oferta global	16.441.417	17.698.314	19.675.628	17.004.051	20.310.578	24.551.338
Demanda global	16.441.417	17.698.314	19.675.628	17.004.051	20.310.578	24.551.338
Consumo privado	9.433.464	9.695.208	10.264.398	9.507.619	12.237.525	13.801.955
Consumo público	2.230.153	2.297.568	2.903.139	2.348.423	2.662.390	3.111.473
Exportaciones FOB (bienes y servicios reales)	1.722.427	2.352.990	2.820.184	2.085.782	2.761.112	3.403.613
Formación bruta de capital fijo	2.041.093	2.222.640	2.243.725	2.106.132	2.364.294	2.723.574
Variación de existencias (²)	199.447	241.741	484.263	219.986	-319.964	105.068
Discrepancia estadística (³)	814.832	888.166	959.919	736.108	605.222	1.405.656

(¹) Datos preliminares.

(²) Incluye variación de existencias de los principales productos agrícolas en proceso y terminados, productos pecuarios, petróleo, productos manufacturados y productos importados. En los años definitivos se incluye discrepancia estadística.

(³) Incluye variación de existencias no captadas (resto de productos agropecuarios, resto de minería y existencias en locales comerciales de productos nacionales).

Nota: serie 2004-2016. Datos definitivos.

Fuente: INDEC, Dirección Nacional de Cuentas Nacionales.

Cuadro 9.9 Oferta y demanda globales. Índices de precios implícitos

	2018 (¹)				2019 (¹)	
	2º trimestre	3º trimestre	4º trimestre	Total	1º trimestre	2º trimestre
Producto interno bruto	1.906,8	2.154,0	2.488,0	2.064,9	2.634,8	2.860,1
Importaciones FOB (bienes y servicios reales)	1.003,3	1.330,7	1.605,6	1.169,8	1.642,9	1.799,6
Oferta global	1.701,8	1.965,8	2.310,4	1.863,8	2.435,4	2.665,1
Demanda global	1.701,8	1.965,8	2.310,4	1.863,8	2.435,4	2.665,1
Consumo privado	1.631,1	1.933,6	2.230,7	1.811,2	2.425,0	2.586,3
Consumo público	2.318,4	2.410,3	2.903,4	2.455,7	2.940,4	3.290,6
Exportaciones FOB (bienes y servicios reales)	1.270,7	1.648,3	1.821,7	1.450,1	1.914,0	2.184,1
Formación bruta de capital fijo	1.352,5	1.585,3	1.849,5	1.498,6	2.092,7	2.200,7
Variación de existencias (²)	///	///	///	///	///	///
Discrepancia estadística (³)	///	///	///	///	///	///

(¹) Datos provisorios.

(²) Incluye variación de existencias de los principales productos agrícolas en proceso y terminados, productos pecuarios, petróleo, productos manufacturados y productos importados. En los años definitivos se incluye discrepancia estadística.

(³) Incluye variación de existencias no captadas (resto de productos agropecuarios, resto de minería y existencias en locales comerciales de productos nacionales).

Nota: serie 2004-2016. Datos definitivos.

Fuente: INDEC, Dirección Nacional de Cuentas Nacionales.

Cuadro 9.10 Oferta y demanda globales. Valores trimestrales. Variación porcentual del índice de precios implícitos respecto a igual período del año anterior

	2018 (¹)				2019 (¹)	
	2º trimestre	3º trimestre	4º trimestre	Total	1º trimestre	2º trimestre
	%					
Producto interno bruto	39,7	40,3	54,0	40,7	51,6	50,0
Importaciones FOB (bienes y servicios reales)	52,6	89,1	118,0	69,2	93,0	79,4
Oferta global	40,1	47,3	64,4	44,5	59,7	56,6
Demanda global	40,1	47,3	64,4	44,5	59,7	56,6
Consumo privado	31,1	40,4	54,6	38,0	57,2	58,6
Consumo público	26,3	26,6	38,0	29,1	36,4	41,9
Exportaciones FOB (bienes y servicios reales)	61,7	92,4	104,6	75,4	88,1	71,9
Formación bruta de capital fijo	32,2	46,5	62,9	39,4	63,4	62,7
Variación de existencias (²)	///	///	///	///	///	///
Discrepancia estadística (³)	///	///	///	///	///	///

(¹) Datos preliminares.

(²) Incluye variación de existencias de los principales productos agrícolas en proceso y terminados, productos pecuarios, petróleo, productos manufacturados y productos importados. En los años definitivos se incluye discrepancia estadística.

(³) Incluye variación de existencias no captadas (resto de productos agropecuarios, resto de minería y existencias en locales comerciales de productos nacionales).

Nota: serie 2004-2016. Datos definitivos.

Las variaciones que se presentan en este cuadro son aproximadas y no pueden compararse con un índice de precios tipo Laspeyres, debido a que las de los precios implícitos de la oferta y demanda globales son índices Paasche; es decir, miden una canasta de bienes y servicios de ponderaciones móviles. Por lo tanto, cuando se realizan comparaciones respecto a un período distinto de la base (2004), la variación de precios resultante se verá afectada por los cambios en la composición de la canasta de bienes y servicios considerada en cada período.

Fuente: INDEC, Dirección Nacional de Cuentas Nacionales.

Cuadro 9.11 Oferta y demanda globales. Porcentaje del PIB a precios corrientes

	2018 (¹)				2019 (¹)	
	2º trimestre	3º trimestre	4º trimestre	Total	1º trimestre	2º trimestre
	%					
Producto interno bruto	100,0	100,0	100,0	100,0	100,0	100,0
Importaciones FOB (bienes y servicios reales)	15,4	18,3	16,3	16,4	15,7	14,2
Oferta global	115,4	118,3	116,3	116,4	115,7	114,2
Demanda global	115,4	118,3	116,3	116,4	115,7	114,2
Consumo privado	66,2	64,8	60,7	65,1	69,7	64,2
Consumo público	15,7	15,4	17,2	16,1	15,2	14,5
Exportaciones FOB (bienes y servicios reales)	12,1	15,7	16,7	14,3	15,7	15,8
Formación bruta de capital fijo	14,3	14,9	13,3	14,4	13,5	12,7
Variación de existencias (²)	1,4	1,6	2,9	1,5	-1,8	0,5
Discrepancia estadística (³)	5,7	5,9	5,7	5,0	3,4	6,5

(¹) Datos preliminares.

(²) Incluye variación de existencias de los principales productos agrícolas en proceso y terminados, productos pecuarios, petróleo, productos manufacturados y productos importados. En los años definitivos se incluye discrepancia estadística.

(³) Incluye variación de existencias no captadas (resto de productos agropecuarios, resto de minería y existencias en locales comerciales de productos nacionales).

Nota: serie 2004-2016. Datos definitivos.

Fuente: INDEC, Dirección Nacional de Cuentas Nacionales.

Cuadro 9.12 Producto interno bruto, por categoría de tabulación. Valores trimestrales a precios corrientes

	2018 (¹)				2019 (¹)	
	2º trimestre	3º trimestre	4º trimestre	Total	1º trimestre	2º trimestre
	Millones de pesos					
Producto interno bruto	14.242.781	14.960.938	16.923.845	14.605.790	17.555.535	21.502.304
Impuesto a los productos netos de subsidios (a los ingresos brutos, específicos, a los débitos y créditos bancarios, a las exportaciones)	1.050.195	1.023.647	1.281.416	1.064.765	1.340.504	1.604.428
IVA	1.048.133	1.093.561	1.227.058	1.084.830	1.307.685	1.483.127
Impuesto a los productos importados (derechos de importación)	99.867	125.766	116.038	107.178	107.967	143.790
Valor agregado bruto a precios básicos	12.044.587	12.717.964	14.299.333	12.349.017	14.799.380	18.270.959
A - Agricultura, ganadería, caza y silvicultura	1.170.814	619.137	984.457	835.857	958.608	2.389.718
B - Pesca	47.539	84.306	61.613	54.677	49.010	92.686
C - Explotación de minas y canteras	529.226	616.320	642.895	557.586	689.600	835.865
D - Industria manufacturera	1.758.073	1.983.898	2.169.769	1.853.620	2.205.453	2.650.548
E - Electricidad, gas y agua	316.530	441.811	403.235	350.451	404.230	519.441
F - Construcción	566.759	638.166	601.264	592.896	738.786	772.279
G - Comercio mayorista, minorista y reparaciones	1.752.084	1.993.854	2.191.897	1.890.404	2.273.881	2.572.773
H - Hoteles y restaurantes	262.282	305.105	335.406	296.780	385.554	385.644
I - Transporte y comunicaciones	823.820	877.942	959.630	849.474	1.112.201	1.293.499
J - Intermediación financiera	581.908	641.795	695.622	607.482	654.849	702.141
K - Actividades inmobiliarias, empresariales y de alquiler	1.358.151	1.545.598	1.729.584	1.465.869	1.792.511	1.939.179
L - Administración pública y defensa; planes de seguridad social de afiliación obligatoria	963.695	968.941	1.269.083	1.022.233	1.180.599	1.340.948
M - Enseñanza	699.318	719.022	880.541	731.794	861.913	1.015.792
N - Servicios sociales y de salud	750.939	765.282	833.371	746.716	879.788	1.080.543
O - Otras actividades de servicios, comunitarias, sociales y personales	378.064	413.672	436.441	397.030	485.854	546.512
P - Hogares privados con servicio doméstico	85.384	103.113	104.523	96.147	126.543	133.392

(¹) Datos preliminares.

Nota: serie 2004-2016. Datos definitivos.**Fuente:** INDEC, Dirección Nacional de Cuentas Nacionales.

Cuadro 9.13 Producto interno bruto, por categoría de tabulación. Índice de precios implícitos

	2018 (¹)				2019 (¹)	
	2º trimestre	3º trimestre	4º trimestre	Total	1º trimestre	2º trimestre
Producto interno bruto	1.906,8	2.154,0	2.488,0	2.064,9	2.634,8	2.860,1
Impuesto a los productos netos de subsidios (a los ingresos brutos, específicos, a los débitos y créditos bancarios, a las exportaciones)	1.837,4	1.888,4	2.259,0	1.885,6	2.461,5	2.773,8
IVA	1.956,0	2.049,8	2.466,6	2.008,6	2.410,4	2.905,3
Impuesto a los productos importados (derechos de importación)	1.097,4	1.450,2	1.682,5	1.270,0	1.701,4	2.119,2
Valor agregado bruto a precios básicos	1.920,6	2.199,0	2.522,6	2.098,7	2.684,8	2.872,2
A - Agricultura, ganadería, caza y silvicultura	1.650,2	1.959,2	2.794,5	1.912,3	2.391,2	2.306,2
B - Pesca	2.250,0	2.063,4	2.507,4	2.029,0	2.177,1	4.461,4
C - Explotación de minas y canteras	2.458,0	2.885,8	3.033,7	2.619,3	3.302,0	3.841,7
D - Industria manufacturera	1.469,6	1.689,8	1.926,7	1.608,8	2.225,6	2.374,7
E - Electricidad, gas y agua	2.496,4	3.478,9	3.434,6	2.804,3	3.311,4	4.388,4
F - Construcción	2.509,2	2.789,8	2.906,4	2.642,1	3.336,8	3.622,7
G - Comercio mayorista, minorista y reparaciones	1.884,1	2.293,3	2.555,8	2.107,9	2.799,8	3.049,6
H - Hoteles y restaurantes	2.454,9	2.671,6	2.817,0	2.587,5	3.342,9	3.688,2
I - Transporte y comunicaciones	1.405,7	1.542,4	1.723,8	1.480,5	1.994,1	2.187,0
J - Intermediación financiera	1.994,5	2.186,8	2.511,0	2.110,8	2.501,2	2.782,4
K - Actividades inmobiliarias, empresariales y de alquiler	1.750,8	2.038,9	2.274,3	1.929,5	2.456,4	2.556,8
L - Administración pública y defensa; planes de seguridad social de afiliación obligatoria	2.900,5	2.933,6	3.824,4	3.078,5	3.556,9	4.038,4
M - Enseñanza	2.561,6	2.597,7	3.163,3	2.675,4	3.206,4	3.691,9
N - Servicios sociales y de salud	2.933,3	3.210,7	3.697,9	3.123,6	3.710,6	4.216,6
O - Otras actividades de servicios, comunitarias, sociales y personales	2.063,4	2.176,4	2.441,5	2.149,6	2.656,5	3.034,3
P - Hogares privados con servicio doméstico	2.058,9	2.379,8	2.375,9	2.212,7	2.629,1	2.959,6

(¹) Datos preliminares.

Nota: serie 2004-2016. Datos definitivos.**Fuente:** INDEC, Dirección Nacional de Cuentas Nacionales.

Cuadro 9.14 Formación bruta de capital fijo. Valores trimestrales a precios corrientes

	2018 (¹)				2019 (¹)	
	2º trimestre	3º trimestre	4º trimestre	Total	1º trimestre	2º trimestre
Millones de pesos						
Formación bruta de capital fijo	2.041.093	2.222.640	2.243.725	2.106.132	2.364.294	2.723.574
Construcciones	956.796	1.095.747	1.025.177	998.579	1.181.648	1.297.757
Otras construcciones (²)	254.780	216.449	254.179	245.354	363.335	415.199
Maquinaria y equipo	601.545	715.802	742.744	651.026	649.986	795.955
Nacional	287.827	310.967	347.938	298.588	258.616	362.656
Importado	313.718	404.835	394.807	352.437	391.371	433.299
Equipo de transporte	218.986	185.615	211.163	202.023	155.894	199.280
Nacional	144.811	118.907	165.595	138.047	110.634	147.834
Importado	74.175	66.708	45.568	63.975	45.260	51.446
Otros activos fijos (³)	8.986	9.027	10.463	9.151	13.430	15.382

(¹) Datos preliminares.

(²) Incluye construcción por cuenta propia, construcciones agropecuarias y construcción de pozos petroleros.

(³) Incluye investigación y desarrollo, recursos biológicos cultivados y exploración minera.

Nota: serie 2004-2016. Datos definitivos.**Fuente:** INDEC, Dirección Nacional de Cuentas Nacionales.**Cuadro 9.15 Formación bruta de capital fijo. Índice de precios implícitos**

	2018 (¹)				2019 (¹)	
	2º trimestre	3º trimestre	4º trimestre	Total	1º trimestre	2º trimestre
Formación bruta de capital fijo	1.352,5	1.585,3	1.849,5	1.498,6	2.092,7	2.200,7
Construcciones	1.720,6	1.927,1	2.005,8	1.812,1	2.308,8	2.523,1
Otras construcciones (²)	2.872,0	2.536,9	3.463,7	3.024,1	4.915,8	4.339,9
Maquinaria y equipo	874,0	1.150,1	1.432,9	1.041,1	1.412,6	1.492,4
Nacional	1.162,3	1.441,9	1.772,5	1.349,9	1.836,1	1.872,3
Importado	712,0	995,4	1.225,9	872,1	1.225,7	1.275,7
Equipo de transporte	1.286,4	1.547,9	2.024,8	1.422,5	2.004,0	2.266,1
Nacional	1.464,8	1.856,8	2.399,3	1.698,8	2.428,0	2.669,1
Importado	1.039,3	1.193,9	1.292,0	1.053,0	1.404,5	1.580,4
Otros activos fijos (³)	1.545,8	1.553,5	1.740,6	1.560,5	2.184,4	2.448,1

(¹) Datos preliminares.

(²) Incluye construcción por cuenta propia, construcciones agropecuarias y construcción de pozos petroleros.

(³) Incluye investigación y desarrollo, recursos biológicos cultivados y exploración minera.

Nota: serie 2004-2016. Datos definitivos.**Fuente:** INDEC, Dirección Nacional de Cuentas Nacionales.

Anexo

Información para la actualización de los precios de contratos de obra pública

En este anexo se incluyen indicadores requeridos por el decreto n° 1.295/2002, que establece la metodología para la redeterminación periódica de los precios de contratos de obra pública según la información producida por el INDEC. Asimismo, se incluye información que requiere el decreto n° 634/2003, referido a ampliaciones de transporte de energía eléctrica en alta tensión y por distribución troncal.

Evaluación de la representatividad de los indicadores: la información publicada por el INDEC contiene descripciones similares para denominar algunos indicadores del índice del costo de la construcción en el Gran Buenos Aires (ICC-GBA) y otros correspondientes al índice de precios internos básicos al por mayor (IPIB). Por tal razón se exponen las diferencias básicas que permitirán a los usuarios utilizar los datos teniendo en cuenta las características diferenciales existentes.

Objetivos: el ICC-GBA mide la evolución del costo de la construcción privada de edificios destinados a vivienda en la Ciudad Autónoma de Buenos Aires y los 24 partidos del conurbano bonaerense. El IPIB mide la evolución de los precios a los que el productor o importador vende sus productos en el mercado interno.

Precios relevados: el ICC-GBA toma los precios de venta de distribuidores, sin IVA, que incluyen un margen de comercialización y transporte implícito. El IPIB releva los precios a los que el productor o importador vende sus productos sin impuestos.

Muestra de informantes: la muestra de informantes por producto del ICC-GBA es mayor que la utilizada para el IPIB, debido a la naturaleza de los precios que se relevan. El ICC-GBA obtiene precios de diversos informantes (distribuidores) para un mismo material, mientras que el IPIB realiza un compendio de productos similares para los cuales la cantidad de informantes (fabricantes) es reducida.

Desagregación de los índices: en el ICC-GBA se exponen los índices elementales con mayor nivel de detalle en la descripción, mientras que en el IPIB los índices publicados corresponden a productos más genéricos que agrupan precios de artículos similares de los distintos productores.

Finalmente, cabe destacar que tanto en el ICC-GBA como en el IPIB los precios corresponden, en general, a los vigentes el decimoquinto día del mes (o el primer día hábil siguiente) para transacciones de contado.

Cuadro 1. Sistema de índices de precios mayoristas (SIPM), base 1993=100. Índice de precios internos básicos al por mayor (IPIB)

Decreto n° 1.295/2002 art. 15 Inciso	Insumos	INDEC Informa Cuadro y rama de la apertura	Descripción de la apertura IPIB	2015		2018					2019						
				Dic	Ago*	Sep*	Oct*	Nov*	Dic*	Ene*	Feb*	Mar*	Abr*	May*	Jun*	Jul*	Ago*
Nacionales																	
e)	Productos químicos	3.2-24	Sustancias y productos químicos	100,0	252,7	301,2	313,6	315,8	321,7	323,7	326,0	337,0	353,7	369,0	378,1	376,12	436,94
i)	Motores eléctricos y equipos de aire acondicionado	3.2-31	Máquinas y aparatos eléctricos	100,0	242,7	292,2	284,5	287,5	298,9	293,4	300,9	311,5	325,4	344,1	337,9	338,83	426,72
k)	Asfaltos, combustibles y lubricantes	3.2-23	Productos refinados del petróleo	100,0	239,3	268,3	297,3	308,7	303,7	303,9	307,4	312,2	323,6	341,9	348,5	351,90	357,46
t)	Medidores de caudal	3.2-292	Máquinas de uso especial	100,0	220,5	260,2	256,7	258,4	260,9	265,7	272,0	280,1	292,1	299,7	304,7	308,90	354,83
w)	Membrana impermeabilizante	3.2-252	Productos de plástico	100,0	217,5	256,5	263,1	262,4	270,9	272,8	279,5	285,1	297,1	308,3	310,2	311,81	356,33
Importados																	
j)	Equipo - Amortización de equipo	3.2-29	Máquinas y equipos	100,0	285,3	358,5	347,2	345,2	346,0	342,5	349,9	364,4	384,1	398,3	403,5	399,2	506,3

Importante: para facilitar su utilización en la redeterminación de precios de contratos de obra pública se presenta el índice con período de referencia diciembre 2015=100.

Nota: se informa que los cuadros publicados que dan cumplimiento al decreto n° 1.295/2002 del período marzo 2019-agosto 2019 (ICC) y enero 2016-agosto 2019 (IPIB) contienen datos preliminares.

Fuente: INDEC, Dirección Nacional de Estadísticas y Precios de la Producción y el Comercio. Dirección de Estadísticas del Sector Terciario y Precios.

Cuadro 2. Sistema de índices de precios mayoristas (SIPM), base 1993=100. Índice de precios internos básicos al por mayor (IPIB), mayor desagregación disponible

Notas	Clasificación CIU R3 (¹)	Código CPC (²)	Descripción	2015		2018					2019						
				Dic	Ago*	Sep*	Oct*	Nov*	Dic*	Ene*	Feb*	Mar*	Abr*	May*	Jun*	Jul*	Ago*
Nacionales																	
	2811	42120-1	Aberturas de aluminio	100,0	253,6	297,3	303,8	313,0	320,1	311,0	317,0	331,8	332,4	343,2	347,0	349,6	417,5
(1)	2811	42120-2	Aberturas de chapa de hierro	s	195,8	222,7	222,7	224,8	224,8	224,8	236,2	237,0	251,0	251,7	263,1	263,4	298,9
	2699	37910-1	Abrasivos	100,0	182,9	209,4	230,6	206,7	212,1	218,2	223,8	223,8	226,0	230,7	240,7	240,7	250,8
	2893	42921-4	Abrazaderas	100,0	186,7	219,6	219,6	219,6	224,2	224,2	225,4	232,3	246,9	248,0	261,2	258,5	270,7
	2922	44251-1	Accesorio para máquinas herramientas	100,0	198,8	246,2	246,2	255,7	255,7	255,7	269,6	278,1	285,6	294,6	304,9	304,9	349,4
	2893	42922-1	Accesorios para herramientas	100,0	242,0	280,0	291,0	303,3	308,9	310,0	313,4	333,5	348,5	371,5	371,0	374,8	457,0
	2320	33380-1	Aceites lubricantes	100,0	221,6	274,4	288,1	298,0	297,0	297,1	303,2	307,5	314,1	332,6	344,4	339,4	369,1
	3420	49229-1	Acoplados	100,0	215,7	255,7	258,5	260,9	263,5	264,8	268,1	271,9	282,4	290,1	297,2	302,9	332,8
	3140	46420-1	Acumuladores eléctricos	100,0	180,5	200,2	200,2	200,2	204,9	204,9	204,9	213,1	229,0	240,7	240,7	250,6	296,4
	2710	41263-1	Alambres de acero	100,0	248,7	311,7	287,3	289,8	307,5	298,6	319,4	338,4	358,7	387,7	s	s	s
(2)	2710	41241-1	Alambrones de hierro	s	s	s	s	s	s	s	s	s	s	s	s	s	s
(3)	2922	44216-1	Amoladoras	s	161,0	172,9	172,9	170,8	172,4	174,9	179,0	179,0	188,0	190,0	190,0	209,5	214,1
	1410	15400-1	Arcillas	100,0	184,0	201,5	221,6	221,6	226,7	231,6	238,4	238,4	253,3	262,7	269,3	269,3	s
	1410	15310-1	Arenas	100,0	179,7	197,9	204,1	210,2	212,4	214,7	222,7	224,3	225,2	227,5	229,9	237,6	256,5
(4)	2691	37210-1	Artefactos sanitarios	s	s	s	s	s	s	s	s	s	s	s	s	s	s
(5)	2695	37540-2	Artículos pretensados	s	s	s	s	s	s	s	s	s	s	s	s	s	s
	3410	49113-1	Automóviles	100,0	232,6	275,4	293,0	302,4	308,0	317,0	326,3	337,7	349,3	367,0	378,5	381,0	430,4
	2519	36270-1	Autopartes de goma	100,0	190,7	224,6	222,4	221,9	224,8	225,2	228,4	236,5	249,0	257,9	258,5	253,8	293,9
	3150	46539-1	Balastos	100,0	288,2	326,6	319,1	317,5	325,1	320,2	330,8	336,5	364,8	365,9	350,9	351,3	425,3
	2693	37370-1	Baldosas cerámicas	100,0	151,8	176,0	183,3	189,7	189,1	191,7	204,7	204,7	212,2	214,2	224,6	220,4	234,6
	2422	35110-4	Barnices y protectores para madera	100,0	257,9	307,6	341,1	342,8	359,7	359,7	359,7	369,2	385,2	399,0	419,9	404,5	489,8
	2710	41261-1	Barras de hierro y acero	100,0	210,1	238,5	230,7	233,3	243,1	238,1	249,1	265,4	281,2	300,0	295,1	286,0	365,9
	2520	36490-6	Bolsas de plástico	100,0	220,9	264,7	265,9	269,1	269,7	276,5	277,0	268,8	286,7	293,1	296,6	295,3	348,9
	2899	42944-1	Bulones	100,0	178,6	190,7	217,0	192,2	212,1	212,1	212,1	212,1	221,4	230,4	230,4	237,5	264,2
	2813	42320-1	Calderas (de gas y fueloil)	100,0	208,5	238,8	238,0	238,0	242,5	243,8	268,1	262,2	263,9	273,6	286,4	284,1	338,4
	2694	37420-1	Cales	100,0	224,3	248,2	267,7	283,0	299,1	308,9	314,4	324,0	336,9	350,7	351,4	353,1	365,0
(6)	3410	49115-2	Camiones y sus chasis	s	s	s	s	s	s	s	s	s	s	s	s	s	s
(7)	2520	36320-3	Caños y tubos de polietileno	s	s	s	s	s	s	s	s	s	s	s	s	s	s
(7)	2520	36320-2	Caños y tubos de polipropileno	s	s	s	s	s	s	s	s	s	s	s	s	s	s
	2520	36320-1	Caños y tubos de PVC	100,0	283,6	364,8	346,8	348,2	364,6	364,6	374,7	388,2	405,1	433,0	420,8	413,6	546,7
	3120	46220-1	Capacitores electrolíticos	100,0	260,8	308,5	315,8	315,8	347,2	347,2	357,4	363,8	376,1	392,5	392,5	392,5	478,7
(8)	2413	34800-1	Cauchos sintéticos	s	s	s	s	s	s	s	s	s	s	s	s	s	s
	2694	37440-1	Cemento portland	100,0	231,8	259,0	286,0	291,9	304,4	317,7	327,0	335,9	357,4	367,8	382,4	384,3	391,1
	2899	42992-1	Cerraduras	100,0	188,5	203,3	206,2	206,3	211,6	222,0	225,9	231,8	237,7	245,4	251,6	253,8	279,7
	2899	42999-2	Chapas metálicas	100,0	280,1	338,7	333,4	333,5	353,8	343,7	347,6	359,9	373,3	397,9	388,3	374,9	427,7
	2899	42944-2	Clavos	100,0	253,0	318,1	292,1	294,3	312,3	303,1	324,4	341,7	361,0	390,1	381,4	367,9	s
	2912	43230-1	Compresores y sus repuestos	100,0	187,4	210,9	204,9	212,7	214,3	216,4	218,4	224,5	235,9	245,9	245,7	253,5	289,8
	3130	46340-1	Conductores eléctricos	100,0	290,5	364,9	344,7	350,0	367,2	354,8	366,9	381,5	396,3	427,0	411,9	411,4	543,5

(continúa)

Cuadro 2. (continuación)

Notas	Clasificación CIU R3 (*)	Código CPC (*)	Descripción	2015		2018					2019							
				Dic	Ago*	Sep*	Oct*	Nov*	Dic*	Ene*	Feb*	Mar*	Abr*	May*	Jun*	Jul*	Ago*	
(9)	2519	36270-2	Correas de goma con refuerzo textil	s	s	s	s	s	s	s	s	s	s	s	s	s	s	s
	2811	42190-2	Cortinas de aluminio	100,0	200,8	219,9	221,8	228,5	233,4	237,0	240,8	246,7	250,9	267,2	264,3	265,0	310,4	
(10)	2520	36990-2	Cortinas de enrollar de PVC	s	201,5	227,9	235,4	237,5	259,3	263,9	269,7	277,9	286,5	295,5	295,5	298,7	332,5	
(11)	2022	31600-1	Cortinas de madera	s	s	s	s	s	s	s	s	s	s	s	s	s	s	s
	2221	32600-1	Cuadernos y blocks	100,0	221,1	269,8	269,8	269,8	299,3	305,9	305,9	301,2	307,8	307,8	315,4	326,4	374,0	
	2511	36111-3	Cubiertas agrícolas	100,0	227,4	265,6	280,4	290,4	300,9	308,7	320,1	332,8	356,1	393,2	407,2	414,0	s	
	2511	36111-2	Cubiertas convencionales	100,0	222,3	258,2	270,3	281,6	299,3	307,3	326,8	337,0	361,9	388,8	406,0	413,1	s	
(12)	2511	36111-1	Cubiertas radiales	s	221,8	261,8	276,9	289,4	304,5	310,5	322,8	335,5	357,0	377,1	390,8	398,4	464,0	
	2893	42921-1	Cucharas de albañil	100,0	194,1	235,0	235,0	236,8	236,8	236,8	245,2	254,3	258,4	260,8	273,1	288,8	328,2	
(8)	2413	34800-2	Dispersiones de caucho (pegamentos)	s	s	s	s	s	s	s	s	s	s	s	s	s	s	s
	3430	49129-1	Elásticos para autos	100,0	203,9	237,6	246,3	254,4	258,4	259,1	266,0	279,5	281,6	317,3	318,9	332,0	384,8	
	2912	43220-1	Electrobombas	100,0	194,9	219,6	231,0	234,5	239,5	243,5	248,3	258,3	265,5	274,2	274,2	274,2	308,2	
	2422	35110-1	Enduido para paredes	100,0	209,2	251,3	268,0	270,5	272,6	275,8	277,3	286,5	293,4	303,3	317,2	312,6	360,3	
	4010	17100-1	Energía eléctrica	100,0	558,1	573,6	595,1	595,7	600,2	620,0	744,0	792,1	795,7	799,7	806,3	849,4	864,1	
	3430	49129-3	Equipos de transmisión	100,0	165,2	199,0	199,0	199,0	199,0	201,4	204,9	212,3	220,3	220,3	235,9	235,9	274,3	
	2422	35110-2	Esmaltes sintéticos	100,0	238,0	290,9	307,2	310,6	315,3	315,3	320,5	324,2	347,9	351,2	372,3	362,7	431,5	
	2699	37129-1	Fibras minerales	100,0	193,6	201,5	256,1	272,1	283,1	289,2	289,2	301,1	317,1	333,2	347,3	355,1	411,5	
	2520	36490-4	Film de polietileno	100,0	211,8	240,7	250,8	252,3	251,9	256,5	269,8	271,4	281,3	280,8	292,1	291,0	332,5	
	2320	33370-1	Fueloil	100,0	297,6	311,3	327,6	326,4	335,3	341,6	339,1	339,8	355,2	376,1	383,5	396,6	401,2	
	1110	12020-1	Gas	100,0	775,4	1.010,6	1.063,4	827,0	837,5	831,3	838,5	874,9	928,4	1.116,3	1.138,1	1141,4	1180,2	
	2320	33360-1	Gasoil	100,0	232,3	261,8	298,1	315,1	312,6	312,9	316,1	322,3	338,0	358,7	366,5	370,4	369,0	
	2320	33410-1	Gases de refinera (Butano, Propano)	100,0	738,2	779,1	823,9	808,6	792,8	778,6	1.158,8	1.152,2	1.161,0	1.172,5	1.217,3	1.226,0	1.207,1	
(13)	2899	42911-1	Grifería	s	178,1	200,4	217,6	217,6	217,6	231,4	231,4	233,8	248,3	255,5	278,0	280,2	317,3	
(14)	3110	46113-1	Grupos electrógenos	s	274,4	361,4	335,1	332,2	347,8	340,7	351,2	366,8	372,0	400,9	388,9	396,7	522,0	
	2893	42921-2	Herramientas de mano	100,0	203,4	232,3	232,3	233,3	233,3	237,8	253,0	254,2	256,7	271,9	277,8	298,9	308,1	
	2699	37990-1	Hidrófugos	100,0	203,3	238,5	262,8	262,8	266,6	272,8	297,6	304,2	323,9	337,8	345,1	348,7	392,9	
	2710	41242-1	Hierros redondos	100,0	239,5	288,6	266,0	267,8	282,8	274,4	291,1	308,1	325,2	350,6	342,7	328,8	440,4	
	2695	37510-1	Hormigón	100,0	237,5	247,6	264,2	273,2	282,2	296,5	303,1	312,3	325,3	331,5	344,9	349,0	359,5	
	2924	44440-1	Hormigoneras	100,0	187,3	223,7	225,7	225,7	225,7	231,6	243,7	252,0	265,8	267,1	267,2	252,6	272,5	
	2422	35110-5	Impermeabilizantes	100,0	235,9	296,7	307,0	308,8	309,8	327,4	327,1	332,9	349,1	366,1	371,5	370,0	447,4	
	3120	46212-1	Interruptores eléctricos	100,0	210,1	252,0	245,4	244,6	260,2	264,8	273,0	283,2	290,5	294,5	301,4	310,5	370,7	
(15)	2320	33340-1	Kerosene	s	s	s	s	s	s	s	s	s	s	s	s	s	s	
	2693	37350-1	Ladrillos huecos	100,0	172,0	190,0	208,7	216,1	219,7	222,9	228,2	229,0	232,0	237,6	250,7	256,7	260,2	
	2692	37320-1	Ladrillos refractarios	100,0	188,5	231,3	223,5	221,5	234,3	232,4	238,7	242,5	249,2	264,8	259,6	260,1	328,4	
	2720	41532-11	Lingotes de aluminio y sus aleaciones	100,0	272,9	360,0	334,9	332,1	345,6	336,1	345,0	356,6	368,2	395,3	381,4	371,0	494,6	
	2720	41532-1	Lingotes y perfiles de aluminio y sus aleaciones	100,0	261,3	339,3	317,8	314,4	326,4	318,5	327,8	340,3	350,9	374,0	362,4	353,5	458,8	
	2021	31430-1	Maderas aglomeradas	100,0	200,3	227,2	225,4	240,8	250,6	246,7	260,3	266,5	247,6	255,8	257,6	266,9	297,3	
	2010	31100-1	Maderas aserradas	100,0	167,0	188,5	186,9	187,2	196,4	205,0	203,5	200,2	209,5	219,1	215,9	218,7	241,9	
	2021	31420-1	Maderas terciadas fenólicas	100,0	180,6	207,3	219,5	211,0	223,6	223,6	241,2	241,2	256,3	257,9	281,0	281,0	327,3	

(continúa)

Cuadro 2. (continuación)

Notas	Clasificación CIU R3 (*)	Código CPC (²)	Descripción	2015		2018					2019						
				Dic	Ago*	Sep*	Oct*	Nov*	Dic*	Ene*	Feb*	Mar*	Abr*	May*	Jun*	Jul*	Ago*
	2021	31420-2	Maderas terciadas no fenólicas	100,0	171,8	183,9	184,2	164,0	184,4	184,7	184,8	185,3	189,8	190,2	191,9	191,9	212,7
(3)	2922	44222-1	Máquinas para carpintería	s	s	s	s	s	s	s	s	s	s	s	s	s	
(16)	2924	44427-1	Máquinas viales autopropulsadas	s	s	s	s	s	s	s	s	s	s	s	s	s	
	2924	44430-1	Máquinas viales no autopropulsadas	100,0	258,4	317,0	320,5	320,5	320,5	330,5	333,6	350,6	359,1	363,4	363,4	385,6	454,5
	2699	37930-1	Membranas asfálticas	100,0	263,2	309,3	309,3	309,3	309,3	309,3	311,1	312,7	330,7	337,3	354,0	354,0	424,2
(17)	2692	37330-1	Morteros refractarios	s	200,3	244,2	237,5	228,4	234,4	232,4	247,8	245,3	258,0	272,5	262,8	268,5	337,0
	2695	37540-1	Mosaicos	100,0	212,7	240,3	258,5	261,5	271,8	274,7	290,8	296,9	316,2	320,5	330,7	331,5	376,9
	2911	43121-1	Motores a explosión de uso industrial	100,0	281,1	348,7	336,4	336,5	362,9	357,9	365,2	371,7	383,2	415,6	414,1	436,4	562,7
	3110	46112-1	Motores eléctricos	100,0	246,6	281,6	290,8	295,3	301,7	302,5	306,0	322,5	341,1	354,7	355,7	348,2	415,8
(18)	3410	43122-1	Motores para vehículos	s	s	s	s	s	s	s	s	s	s	s	s	s	
	3591	49911-1	Motos	100,0	172,5	199,7	203,4	209,5	209,5	210,6	212,8	229,5	242,0	258,0	264,0	268,2	314,9
	2320	33310-1	Naftas	100,0	229,8	251,7	288,3	298,7	283,0	282,4	284,0	288,1	297,3	312,5	317,6	320,2	319,7
	2101	32129-1	Papel obra	100,0	209,3	224,1	255,4	252,3	266,0	283,2	283,6	295,1	316,1	328,5	332,1	348,6	362,4
	2699	37990-2	Pegamentos para revestimientos	100,0	214,8	238,5	263,6	269,8	272,4	281,9	286,4	296,8	310,6	320,0	324,3	333,2	344,3
	2710	41251-1	Perfiles de hierro	100,0	225,5	282,7	265,3	267,2	283,7	276,6	294,8	312,1	333,0	358,6	349,7	336,8	437,7
	1110	12010-1	Petróleo crudo	100,0	224,3	274,0	274,4	273,9	253,4	223,5	235,2	261,0	292,2	314,3	311,7	284,7	283,7
	1410	15320-1	Piedras	100,0	185,6	213,3	216,4	219,9	221,1	223,9	231,3	232,6	238,8	242,5	262,6	269,1	271,7
	2731	41116-1	Piezas fundidas	100,0	190,5	214,8	210,9	211,0	214,2	221,7	224,9	238,8	247,6	254,2	260,8	262,4	279,2
	2899	42999-1	Piletas y mesadas de acero inoxidable	100,0	195,3	221,9	221,9	221,9	223,6	227,3	228,5	234,5	243,3	244,9	252,3	252,3	310,3
	2422	35110-3	Pinturas al látex	100,0	231,3	290,3	303,1	306,7	313,3	313,3	316,0	322,4	352,3	348,0	359,8	354,7	423,0
	2413	34740-6	Plastificantes	100,0	255,7	319,2	303,6	300,0	311,6	303,3	310,4	326,6	336,9	358,0	350,2	338,8	434,6
	2413	34730-1	Polímeros del cloruro de vinilo	100,0	306,9	385,4	381,1	380,4	393,7	394,0	403,0	416,8	444,2	467,7	463,7	450,4	553,6
(19)	2413	34720-1	Polímeros del estireno	s	s	s	s	s	s	s	s	s	s	s	s	s	
	2413	34710-1	Polímeros del etileno	100,0	291,6	351,4	379,7	367,1	383,8	379,0	380,7	390,5	378,9	395,3	440,8	400,7	490,8
	2720	41530-1	Productos básicos de aluminio	100,0	275,5	352,2	327,4	326,9	332,5	327,5	335,5	350,4	369,8	385,5	374,7	374,6	492,2
	2720	41510-1	Productos básicos de cobre y latón	100,0	200,3	242,9	237,7	247,8	249,8	248,4	258,9	269,9	278,8	294,8	286,3	285,7	348,6
	2022	31600-2	Puertas placa	100,0	190,2	232,0	227,0	231,2	231,2	231,2	246,7	246,7	262,8	265,6	281,0	281,0	325,2
	3430	49129-2	Radiadores	100,0	214,0	257,8	257,8	257,8	255,0	278,4	287,4	313,8	330,2	334,3	340,0	340,0	419,1
	2413	34740-1	Resinas plásticas	100,0	240,7	308,6	294,9	293,5	302,4	296,8	304,5	326,8	340,8	354,7	343,0	342,9	422,5
(20)	2913	43310-1	Rodamientos	s	s	s	s	s	s	s	s	s	s	s	s	s	
	2922	44240-1	Soldadoras eléctricas	100,0	217,5	286,4	266,1	275,9	279,6	274,6	285,4	302,3	322,4	326,0	312,8	311,6	414,0
	2320	33500-1	Subproductos de refinería (coke. Parafina)	100,0	384,6	473,0	426,7	424,3	438,8	431,2	437,3	449,1	436,2	460,1	448,6	454,6	558,4
(3)	2922	44214-1	Taladros	s	167,4	175,6	175,6	175,6	177,9	181,9	193,9	193,9	193,9	198,2	198,2	207,7	221,4
	2693	37350-2	Tejas	100,0	200,6	231,6	231,6	231,6	231,6	275,2	275,2	275,2	275,2	302,8	317,9	317,9	317,9
	2899	42943-1	Tejidos de alambre	100,0	223,7	280,5	284,1	284,6	287,2	285,8	295,4	312,1	323,3	333,5	338,3	335,3	442,3
	2520	36990-1	Telas plásticas	100,0	249,1	290,8	306,3	308,4	319,1	318,8	330,3	338,8	355,1	382,4	379,6	384,9	408,5
	3110	46121-1	Transformadores	100,0	216,7	267,2	258,4	262,6	275,1	273,9	279,3	286,8	289,0	302,5	305,8	300,5	381,4

(continúa)

Cuadro 2. (conclusión)

Notas	Clasificación CIU R3 (¹)	Código CPC (²)	Descripción	2015		2018					2019						
				Dic	Ago*	Sep*	Oct*	Nov*	Dic*	Ene*	Feb*	Mar*	Abr*	May*	Jun*	Jul*	Ago*
	3410	49115-1	Utilitarios	100,0	224,3	257,3	283,2	291,5	301,2	308,0	315,3	325,8	342,6	361,6	369,1	374,9	401,3
(21)	2610	37113-1	Vidrio plano	s	s	s	s	s	s	s	s	s	s	s	s	s	s
(21)	2610	37199-3	Vidrios laminados	s	s	s	s	s	s	s	s	s	s	s	s	s	295,4
(21)	2610	37199-1	Vidrios templados	s	s	s	s	s	s	s	s	s	s	s	s	s	s
(21)	2610	37199-2	Vidrios térmicos	s	s	s	s	s	s	s	s	s	s	s	s	s	s
	1410	15200-1	Yesos y piedras calizas	100,0	189,0	218,3	222,4	229,8	234,9	235,2	239,7	241,7	252,3	256,4	268,6	278,4	298,5
Importados																	
	2929	94920-1	Accesorios y repuestos para máquinas de uso especial	100,0	243,8	318,5	305,7	300,9	313,2	310,9	326,2	341,4	359,4	371,1	363,0	352,6	470,2
	2710	91223-1	Aceros aleados	100,0	279,9	347,4	337,7	325,6	339,0	331,7	345,2	364,8	380,7	403,3	386,6	372,9	502,6
(22)	2710	91211-11	Chapas de hierro al silicio	s	247,7	301,8	294,8	289,5	295,5	294,3	303,5	319,0	348,4	355,4	345,1	332,9	s
	2710	91211-1	Chapas de hierro/acero	100,0	280,5	364,1	340,5	337,2	352,0	347,8	351,2	370,6	357,2	395,8	395,9	384,2	492,2
(23)	2720	91511-1	Cobre	s	s	s	s	s	s	s	s	s	s	s	s	s	s
	2720	91547-1	Estaño	100,0	359,1	461,5	438,8	439,6	471,8	464,9	483,9	529,4	574,8	547,7	515,0	507,5	643,0
	2010	81100-1	Maderas aserradas	100,0	250,3	303,9	315,7	313,8	316,8	316,5	319,8	334,4	357,7	360,3	359,1	360,4	444,8
(23)	2720	91601-2	Manganeso	s	s	s	s	s	s	s	s	s	s	s	s	s	s
	2922	94214-1	Máquinas para perforar, taladrar o fresar	100,0	244,1	256,9	311,8	298,8	300,4	303,2	318,9	326,9	349,7	367,2	385,4	393,3	424,2
(24)	2922	94216-1	Máquinas para rebanar, afilar, amolar, pulir u otro acabado	s	203,8	239,6	243,9	241,5	246,1	248,4	249,8	259,6	266,7	287,7	287,7	296,6	339,1
(25)	2913	93310-2	Máquinas para uso general (Máquinas para soldar plásticos)	s	s	s	s	s	s	s	s	s	s	s	s	s	s
	2101	82129-1	Papeles	100,0	224,6	277,8	258,6	240,3	260,7	241,4	249,5	269,9	289,3	291,8	282,6	274,9	370,7
(22)	2710	91251-1	Perfiles de hierro / acero	s	s	s	s	s	s	s	s	s	s	s	s	s	s
	2913	93310-1	Piezas y partes para máquinas de uso general (Rodamientos)	100,0	253,2	305,4	299,3	294,7	297,4	296,8	299,3	313,3	322,0	329,8	327,2	326,5	389,6
(26)	2413	84710-1	Polietileno	s	s	s	s	s	s	s	s	s	s	s	s	s	s
(26)	2413	84740-1	Polipropileno	s	s	s	s	s	s	s	s	s	s	s	s	s	s
(27)	2411	84230-1	Soda solvay	s	s	s	s	s	s	s	s	s	s	s	s	s	342,7
(28)	2429	85490-1	Toner	100,0	293,1	364,1	344,0	343,4	360,8	400,0	409,7	430,7	475,7	495,8	s	s	s

(¹) Clasificación Industrial Internacional Uniforme. Revisión 3.

(²) Los primeros cinco dígitos corresponden al código de la Clasificación Central Provisional de Productos (CPC) elaborada por la ONU. Los dígitos que siguen corresponden a una clasificación interna. El primer dígito de los códigos CPC de los productos tiene adicionados cinco números para su diferenciación.

Importante: para facilitar su utilización en la redeterminación de precios de contratos de obra pública se presenta el índice con período de referencia diciembre 2015=100.

Nota: se informa que los cuadros publicados que dan cumplimiento al decreto n° 1.295/2002 del período marzo 2019-agosto 2019 (ICC) y enero 2016-agosto 2019 (PIB) contienen datos preliminares. Las clasificaciones CIU Rev.3 y/o Código CPC sujetos al secreto estadístico no pueden ser difundidos al público a ese nivel de apertura. En consecuencia, se expone la clasificación inmediata superior susceptible de ser publicada. Estas son expuestas en el cuadro 2. Ejemplo: si utiliza el índice de precios, la clasificación (Nacional) CIU Rev.3 2710 y código CPC 41241-1 Alambrones de hierro (2), debe buscar en el cuadro 2 el índice correspondiente a la nota (2) clasificación (Nacional) CIU Rev.3 27101 Hierros y aceros en forma básica.

Fuente: INDEC, Dirección Nacional de Estadísticas y Precios de la Producción y el Comercio. Dirección de Estadísticas del Sector Terciario y Precios.

Cuadro 3. Índice de precios internos básicos al por mayor (IPB), desagregación inmediata superior disponible

Notas	Clasificación CIU R3 (¹)	Código CPC (²)	Descripción	2015		2018					2019						
				Dic	Ago*	Sep*	Oct*	Nov*	Dic*	Ene*	Feb*	Mar*	Abr*	May*	Jun*	Jul*	Ago*
Nacionales																	
(1)	2811	28111	Estructuras metálicas para construcción (incluye: Aberturas de aluminio, Aberturas de chapa de hierro y Cortinas de aluminio)	100,0	205,0	234,2	235,3	238,7	240,0	238,8	249,0	252,2	263,6	266,7	276,2	276,9	317,9
(2)	2710	27101	Hierros y aceros en formas básicas (incluye: Ferroaleaciones, Palanquillas, Chapas de acero laminadas en caliente, Chapas de acero laminadas en frío, Flejes de hierro, Hojalata, Alambrones de hierro, Hierros redondos, Perfiles de hierro, Barras de hierro y acero, Alambres de acero, Tubos de acero y Caño de hierro galvanizado con costura)	100,0	259,1	314,6	304,6	303,4	320,7	312,3	326,3	341,1	357,2	384,0	371,8	358,3	452,9
(3)	2922	29221	Máquinas herramientas y sus accesorios (incluye: Tornos y sus partes y piezas, Taladros, Amoladoras, Máquinas para carpintería, Soldadoras eléctricas y Accesorio para máquinas herramientas)	100,0	227,5	263,2	273,5	285,0	290,3	291,4	294,5	313,4	327,5	349,1	348,6	352,2	429,5
(4)	2691	2691	Productos de cerámica no refractaria para uso no estructural (incluye: Artefactos sanitarios y Platos playos de cerámica)	100,0	191,1	212,1	224,0	224,0	235,7	236,5	250,5	252,1	265,5	277,4	281,0	296,2	332,7
(5)	2695	2695	Artículos de hormigón, de cemento y de yeso (incluye: Hormigón, Mosaicos y Artículos pretensados)	100,0	225,8	249,8	255,6	257,0	260,3	286,0	290,5	312,6	321,5	323,0	329,8	330,3	368,5
(6)	3410	34102	Autos, utilitarios, camiones, colectivos y chasis (incluye: Automóviles, Utilitarios, Camiones y sus chasis y Colectivos, Chasis y carrocerías para ómnibus)	100,0	226,8	273,6	287,4	292,9	300,9	305,6	311,2	322,6	335,4	352,4	359,7	360,4	414,4
(7)	2520	25201	Plásticos en formas básicas (incluye: Caños y tubos de PVC, Caños y tubos de polipropileno y Caños y tubos de polietileno)	100,0	232,9	290,4	280,6	281,9	292,2	290,3	295,5	301,4	315,2	333,9	328,3	324,0	416,7

(continúa)

Cuadro 3. (continuación)

Notas	Clasificación CIU R3 (¹)	Código CPC (²)	Descripción	2015		2018					2019						
				Dic	Ago*	Sep*	Oct*	Nov*	Dic*	Ene*	Feb*	Mar*	Abr*	May*	Jun*	Jul*	Ago*
(8)	2413	24133	Cauchos (incluye: Cauchos sintéticos y Dispersiones de caucho)	100,0	324,4	429,0	414,3	432,3	377,0	356,9	383,3	397,3	425,7	435,3	439,9	428,2	467,9
(9)	2519	25191	Otros productos de caucho (incluye: Autopartes de goma, Correas de goma con refuerzo textil y Otros artículos de goma)	100,0	206,3	248,8	253,5	257,7	260,1	267,5	271,1	284,7	306,7	311,6	312,6	311,2	342,0
(10)	2520	25203	Otros productos plásticos (incluye: Telas plásticas, Cortinas de enrollar de PVC y Artículos de bazar de plástico)	100,0	220,2	259,6	269,2	267,0	279,6	281,3	287,9	293,9	306,6	320,6	321,2	324,2	359,9
(11)	2022	20221	Carpintería de madera (incluye: Cortinas de madera y Puertas placa)	100,0	191,8	231,7	227,4	231,4	231,4	231,4	246,0	246,6	263,7	266,3	280,8	280,8	326,6
(12)	2511	25111	Cubiertas de caucho (incluye: Cubiertas radiales, Cubiertas convencionales y Cubiertas agrícolas)	100,0	223,3	260,5	273,7	285,0	300,6	308,2	324,6	335,8	359,8	387,5	403,3	410,5	463,8
(13)	2899	2899	Otros productos metálicos n.c.p. (incluye: Bulones, Clavos, Envases de hojalata, Recipientes para gases, Grifería, Cerraduras, Tejidos de alambre, Piletas y mesadas de acero inoxidable y Chapas metálicas)	100,0	223,2	267,5	267,4	267,1	274,6	273,9	279,0	289,0	301,1	313,1	316,0	311,3	380,1
(14)	3110	31101	Motores, generadores y transformadores eléctricos (incluye: Motores eléctricos, Grupos electrógenos y Transformadores)	100,0	242,4	293,3	289,2	292,1	302,4	300,9	306,5	319,8	330,1	346,9	345,9	342,4	426,3
(15)	2320	23201	Combustibles (Incluye: Naftas, Kerosene, Gasoil, Fueloil y Gases de refinería)	100,0	236,7	260,9	294,2	306,2	300,0	300,6	303,7	308,4	321,1	339,2	345,8	350,0	349,6
(16)	2924	29241	Máquinas viales para la construcción (incluye: Máquinas viales autopropulsadas, Máquinas viales no autopropulsadas y Hormigoneras)	100,0	231,0	289,2	279,5	279,5	287,0	287,8	297,5	309,5	321,6	334,6	316,6	314,5	382,9
(17)	2692	26921	Productos refractarios (incluye: Ladrillos refractarios y Morteros refractarios)	100,0	190,3	233,2	225,6	222,5	234,3	232,4	240,1	242,9	250,5	266,0	260,1	261,4	329,7

(continúa)

Cuadro 3. (continuación)

Notas	Clasificación CIU R3 (*)	Código CPC (*)	Descripción	2015		2018					2019						
				Dic	Ago*	Sep*	Oct*	Nov*	Dic*	Ene*	Feb*	Mar*	Abr*	May*	Jun*	Jul*	Ago*
(18)	3410	3410	Automotores y sus motores (incluye: Motores para vehículos, Automóviles, Utilitarios, Camiones y sus chasis y Colectivos, chasis y carrocerías para ómnibus)	100,0	240,1	300,6	310,4	312,3	324,2	324,3	331,8	347,3	360,5	380,9	383,2	376,7	463,4
(19)	2413	24131	Sustancias plásticas (incluye: Polímeros de etileno, Polímeros de estireno, Polímeros de cloruro de vinilo y Polímeros de propileno)	100,0	291,8	362,3	378,1	366,1	379,7	368,1	367,3	377,6	381,1	395,7	419,3	395,1	485,4
(20)	291	291	Máquinas de uso general (incluye: Motores a explosión de uso industrial, Electrobombas, Compresores y sus repuestos, Rodamientos, Cintas transportadoras, Elevadores de cereales, Máquinas para limpieza de pisos y alfombras, Balanzas, Básculas, Envasadoras, Acondicionadores de aire y Máquinas para pintar).	100,0	220,4	260,9	258,7	260,8	267,1	271,3	277,2	285,5	293,9	305,9	309,5	316,3	374,0
(21)	2610	26101	Vidrios para construcción y automotores (incluye: Vidrio plano, Vidrios templados, Vidrios térmicos y Vidrios laminados)	100,0	210,9	245,0	246,1	264,9	265,8	265,3	280,0	281,4	282,5	310,0	311,7	323,0	365,3
Importados																	
(22)	2710	27101	Hierros y aceros en formas básicas (incluye: Chapas de hierro/acero, Aceros aleados y Perfiles de hierro/acero)	100,0	270,9	345,7	326,8	320,6	334,4	333,9	341,8	358,7	363,5	382,2	378,6	373,7	471,5
(23)	2720	27201	Minerales no ferrosos en formas básicas (incluye: Cobre, Estaño y Manganeso)	100,0	384,7	459,7	452,6	452,8	465,3	463,4	456,2	515,4	542,8	527,0	576,7	503,5	603,1
(24)	2922	29221	Máquinas herramientas (incluye: Máquinas para perforar, taladrar o fresar y Máquinas para rebanar, afilar, amolar, pulir u otro acabado)	100,0	225,9	249,1	281,2	273,0	275,9	278,5	287,8	296,6	312,3	331,4	341,4	349,7	385,8
(25)	2913	29131	Máquinas de uso general y sus partes y piezas (incluye: Piezas y partes para máquinas de uso general -Rodamientos- y Máquinas para uso general -Máquinas para soldar plásticos-)	100,0	319,6	405,2	384,9	382,2	383,8	383,5	384,9	401,5	417,4	430,6	447,9	447,5	556,8

(continuúa)

Cuadro 3. (conclusión)

Notas	Clasificación CIU R3 (¹)	Código CPC (²)	Descripción	2015		2018				2019							
				Dic	Ago*	Sep*	Oct*	Nov*	Dic*	Ene*	Feb*	Mar*	Abr*	May*	Jun*	Jul*	Ago*
(26)	2413	24131	Sustancias plásticas (incluye: Polietileno y Polipropileno)	100,0	212,0	275,9	270,8	266,4	304,8	262,4	264,2	261,5	263,8	285,4	288,9	288,7	381,2
(27)	2411	24111	Sustancias químicas básicas (incluye: Soda solvay y Pigmentos)	100,0	263,0	336,7	321,8	318,3	336,2	330,6	350,8	360,7	373,6	399,1	384,2	383,6	505,8
(28)	2429	24291	Otros productos químicos (incluye: Toner, películas fotográficas y Cintas magnéticas)	100,0	252,1	287,9	291,5	292,9	299,3	312,4	317,3	323,5	340,1	353,9	347,7	342,3	431,9
(29)	1410	14101	Piedras, arenas y arcillas (incluye: Yesos y piedras calizas, Arenas, Piedras y Arcillas)	100,0	183,4	206,1	212,5	217,3	220,0	222,4	229,5	231,0	236,4	240,2	249,9	256,8	273,8

(¹) Clasificación Industrial Internacional Uniforme. Revisión 3.

(²) Los dígitos que siguen corresponden a una clasificación interna. El primer dígito de los códigos CPC de los productos tiene adicionados 5 (cinco) números para su diferenciación. Los dígitos que siguen corresponden a una clasificación interna.

Importante: para facilitar su utilización en la redeterminación de precios de contratos de obra pública se presenta el índice con período de referencia diciembre 2015=100.

Nota: se informa que los cuadros publicados que dan cumplimiento al Decreto 1295/2002 del período marzo 2019-agosto 2019 (ICC) y enero 2016-agosto 2019 (IPIB) contienen datos preliminares.

Fuente: INDEC, Dirección Nacional de Estadísticas y Precios de la Producción y el Comercio. Dirección de Estadísticas del Sector Terciario y Precios.

Cuadro 4. Índice del costo de la construcción en el Gran Buenos Aires (ICC), base 1993=100. Índices de los materiales incluidos en el decreto n° 1.295/2002

Período	Decreto 1.295/2002				
	Artículo 15 (¹) - inciso				
	c) Pisos y revestimientos	m) Aceros-Hierro aletado	n) Cemento	q) Arena	
2018					
	Ago	186,4	284,8	238,3	224,5
	Sep	206,5	360,3	273,3	235,4
	Oct	213,0	371,2	287,2	242,2
	Nov	226,2	368,8	295,6	248,3
	Dic	229,0	374,9	303,5	255,6
2019					
	Ene	233,9	375,8	311,6	259,4
	Feb	233,9	374,3	324,3	268,8
	Mar*	245,1	388,2	332,5	274,9
	Abr*	244,4	410,0	356,2	282,5
	May*	255,6	420,8	356,4	284,2
	Jun*	259,0	424,2	364,8	290,7
	Jul*	251,5	420,9	367,2	295,3
	Ago*	279,1	520,9	398,3	316,7

(¹) Los incisos del decreto n° 1.295/2002 corresponden a las siguientes aperturas del ICC.

c) Baldosa cerámica roja para azotea de 20 x 20 cm; por m².

m) Acero aletado conformado de dureza natural, tipo ADN 420 (IRAM-IAS U 500-528), tensión máxima admisible 2.400 kg/cm², en barra de 10 mm de diámetro; por tonelada.

n) Cemento portland normal; por bolsa de 50 kg.

q) Arena fina; por m³.

Importante: para facilitar su utilización en la redeterminación de precios de contratos de obra pública se presenta el índice con período de referencia octubre 2015=100.

Nota: se informa que los cuadros publicados que dan cumplimiento al decreto n° 1.295/2002 del período marzo 2019-agosto 2019 (ICC) y enero 2016-agosto 2019 (IPIB) contienen datos preliminares.

Fuente: INDEC, Dirección Nacional de Estadísticas y Precios de la Producción y el Comercio. Dirección de Estadísticas del Sector Terciario y Precios.

Cuadro 5. Índice del costo de la construcción en el Gran Buenos Aires (ICC), base 1993=100. Índices de los componentes incluidos en el decreto n° 1.295/2002

Decreto 1.295/2002 Artículo 15 - inciso	Insumos	INDEC Informa Cuadro o código CPC (¹)	Descripción de la apertura ICC	2015		2018				2019							
				Oct	Ago	Sep	Oct	Nov	Dic	Ene	Feb	Mar*	Abr*	May*	Jun*	Jul*	Ago*
a)	Mano de obra	Cuadro 1.4	Capítulo mano de obra	100,0	202,7	210,0	211,6	222,6	233,1	235,9	236,8	245,8	266,3	277,8	280,8	290,6	300,3
b)	Albañilería	Cuadro 1.5	Ítem albañilería	100,0	206,6	218,0	220,5	231,5	239,9	243,2	244,2	253,8	273,9	284,6	286,4	294,4	308,3
d)	Carpinterías	Cuadro 1.5	Ítem carpintería metálica y herrería	100,0	184,6	214,2	234,6	234,5	234,5	234,5	244,8	248,5	260,9	265,5	275,2	275,5	327,8
f)	Andamios (²)	Cuadro 1.6	Alquiler de andamios	100,0	215,2	226,9	240,5	242,8	246,9	253,0	278,9	281,2	290,3	310,5	316,9	322,2	342,1
g)	Artefactos de iluminación y cableado	Cuadro 1.5	Ítem instalación eléctrica	100,0	235,0	258,8	262,3	263,3	269,0	274,1	276,6	284,4	291,2	301,3	322,9	322,0	363,9
h)	Caños de PVC para instalaciones varias	Cuadro 1.9	Caños de PVC	100,0	242,7	296,5	315,7	318,9	323,9	322,1	328,6	335,5	345,3	348,0	354,8	355,9	423,7
p)	Gastos generales	Cuadro 1.4	Capítulo gastos generales	100,0	275,9	286,3	294,0	304,1	311,9	313,2	326,0	346,8	359,3	372,6	377,4	384,5	396,6
r)	Artefactos para baño y grifería	Cuadro 1.5	Ítem instalación sanitaria y contra incendio	100,0	216,2	243,5	254,8	257,1	265,1	267,3	271,6	279,4	290,9	298,8	310,1	319,8	360,4
s)	Hormigón	Cuadro 1.9	Hormigón elaborado	100,0	251,8	272,4	286,2	290,6	293,4	306,5	310,3	314,3	329,0	330,2	340,3	340,3	356,2
u)	Válvulas de bronce	4324041	Llave esclusa de bronce	100,0	203,1	233,9	236,3	238,2	238,2	238,3	246,9	261,4	266,3	277,2	290,9	297,5	358,6
v)	Electrobombas	4322032	Electrobomba trifásica 7,5 HP	100,0	260,4	314,4	305,8	308,5	317,1	327,8	334,1	353,8	359,4	377,1	374,7	368,8	471,9

(¹) Clasificación Central Provisional de Productos (CPC) elaborada por la ONU.

(²) En la presentación de los valores del inciso f) desde el mes de agosto de 2006 se adoptó el promedio ponderado para agrupar los índices de los distintos tipos de alquiler de andamios.

Importante: para facilitar su utilización en la redeterminación de precios de contratos de obra pública se presenta el índice con período de referencia octubre 2015=100.

Nota: se informa que los cuadros publicados que dan cumplimiento al decreto n° 1.295/2002 del período marzo 2019-agosto 2019 (ICC) y enero 2016-agosto 2019 (IPIB) contienen datos preliminares.

Para el capítulo "Mano de obra" en julio de 2019, se aplica la resolución RESOL-2019-691-APN-SECT#MPYT.

Fuente: INDEC, Dirección Nacional de Estadísticas y Precios de la Producción y el Comercio. Dirección de Estadísticas del Sector Terciario y Precios.

Cuadro 6. Índice del costo de la construcción en el Gran Buenos Aires (ICC), base 1993=100. Índices de algunos servicios para la construcción

Código CPC (¹)	Servicios de alquiler	2015		2018			2019								
		Oct	Ago	Sep	Oct	Nov	Dic	Ene	Feb	Mar*	Abr*	May*	Jun*	Jul*	Ago*
83107 - 1	Andamios	100,0	215,2	226,9	240,5	242,8	246,9	253,0	278,9	281,2	290,3	310,5	316,9	322,2	342,1
71240 - 21	Camión con acoplado (²)	100,0	226,4	239,4	258,0	274,6	281,5	286,0	301,6	312,8	325,4	332,2	336,9	340,4	346,3
71240 - 31	Camión playo (²)	100,0	180,2	216,6	219,8	226,5	234,8	237,9	240,3	255,1	268,4	271,1	273,9	278,7	281,7
71240 - 11	Camión volcador	100,0	295,2	298,1	312,1	331,7	341,3	341,3	363,8	363,8	363,8	381,1	381,1	385,4	385,4
74110 - 11	Contenedor tipo volquete	100,0	261,3	279,7	303,1	303,1	303,1	303,1	316,5	329,9	343,3	343,3	363,4	363,4	363,4
71233 - 11	Camioneta	100,0	253,4	253,4	279,4	311,4	311,4	311,4	346,1	350,5	359,4	386,0	386,0	386,0	386,0
51800 - 11	Pala cargadora	100,0	202,8	207,7	213,0	213,0	239,7	239,7	239,7	245,6	251,0	251,0	251,0	251,0	258,1
51800 - 21	Retroexcavadora	100,0	222,4	232,8	232,8	232,8	252,9	252,5	252,5	252,5	261,7	261,7	261,7	264,0	270,2

(¹) Los primeros cinco dígitos corresponden al código de la Clasificación Central Provisional de Productos (CPC) elaborada por la ONU. Los dígitos que siguen al guion corresponden a una clasificación interna.

(²) Los precios de estos servicios no intervienen en el cálculo del ICC base 1993=100.

Importante: para facilitar su utilización en la redeterminación de precios de contratos de obra pública, se presenta el índice con período de referencia octubre 2015=100.

Nota: los cuadros publicados que dan cumplimiento al decreto n° 1.295/2002 del período marzo 2019-agosto 2019 (ICC) y enero 2016-agosto 2019 (IPB) contienen datos preliminares.

Fuente: INDEC, Dirección Nacional de Estadísticas y Precios de la Producción y el Comercio. Dirección de Estadísticas del Sector Terciario y Precios.

Cuadro 7. Índice del costo de la construcción en el Gran Buenos Aires (ICC), base 1993=100. Índices del capítulo mano de obra, mayor desagregación disponible

Código CPC (¹)	Aperturas	2015			2018			2019							
		Oct	Ago	Sep	Oct	Nov	Dic	Ene	Feb	Mar*	Abr*	May*	Jun*	Jul*	Ago*
	Mano de obra	100,0	202,7	210,0	211,6	222,6	233,1	235,9	236,8	245,8	266,3	277,8	280,8	290,6	300,3
	Mano de obra asalariada	100,0	202,4	210,2	210,8	222,9	234,6	237,1	236,7	246,5	269,8	282,9	283,2	293,3	301,9
	Mano de obra directa (en albañilería y homi-gón armado)	100,0	204,6	213,0	213,4	225,9	241,1	243,6	244,1	249,2	273,3	286,8	287,3	299,6	310,1
51560 - 11	Oficial especializado	100,0	210,2	219,0	220,0	232,3	266,5	264,2	265,5	257,0	280,4	293,9	295,3	308,1	319,1
51560 - 12	Oficial	100,0	204,0	212,3	212,6	225,1	236,8	240,3	240,6	248,2	272,6	286,1	286,4	298,5	309,1
51560 - 13	Medio oficial	100,0	200,8	209,1	209,3	221,7	231,8	235,5	235,8	244,3	268,3	281,7	282,0	294,0	304,2
51560 - 14	Ayudante	100,0	201,6	209,7	209,7	222,3	225,4	231,2	231,3	244,9	269,2	282,7	282,8	294,8	305,1
51560 - 32	Mano de obra indirecta capataz de primera (²)	100,0	213,9	222,2	223,9	236,0	236,5	242,4	241,5	255,6	277,8	290,4	289,8	299,3	305,9
81291 - 1	Seguro de accidentes de trabajo (³)	100,0	188,3	193,3	194,5	204,7	203,9	205,0	200,4	231,0	251,2	262,2	262,2	262,2	262,2
	Subcontratos de mano de obra	100,0	204,5	209,0	215,3	221,2	225,7	230,1	237,1	242,4	249,1	253,0	268,7	277,3	292,6
51641 - 1	Instalación eléctrica	100,0	221,0	228,2	233,3	235,9	241,4	247,8	250,6	255,1	257,1	265,0	296,7	296,7	316,8
51620 - 1	Instalación sanitaria	100,0	211,9	211,9	217,6	222,1	228,9	235,1	237,0	244,6	253,5	258,2	273,7	289,6	297,0
51690 - 1	Instalación contra incendio	100,0	189,1	196,4	201,7	207,9	212,7	213,4	216,8	225,1	241,4	242,6	253,4	278,2	294,5
51630 - 1	Instalación de gas	100,0	165,1	186,2	187,5	193,4	195,6	201,1	203,6	217,9	220,8	224,7	235,1	241,2	256,8
51720 - 1	Yesería	s	s	s	s	s	s	s	s	s	s	s	s	s	s
51730 - 1	Pintura	100,0	195,2	196,0	206,3	216,0	218,1	219,7	234,7	234,7	246,3	246,3	246,3	256,5	276,6

(¹) Los primeros cinco dígitos corresponden al código de la Clasificación Central Provisional de Productos (CPC) elaborada por la ONU. Los dígitos que siguen al guion corresponden a una clasificación interna.

(²) El último valor de la serie repite el valor del mes anterior porque los datos llegan después de la fecha de cierre.

(³) La cantidad de valores repetidos al final de la serie depende del atraso con que se recibe la información.

Importante: para facilitar su utilización en la redeterminación de precios de contratos de obra pública se presenta el índice con período de referencia octubre 2015=100.

Nota: se informa que los cuadros publicados que dan cumplimiento al decreto n° 1.295/2002 del período marzo 2019-agosto 2019 (ICC) y enero 2016-agosto 2019 (IPIB) contienen datos preliminares.

Los códigos CPC sujetos al secreto estadístico no pueden ser difundidos al público a ese nivel de apertura; en consecuencia, se expone en el cuadro 8 una clasificación susceptible de ser publicada.

Fuente: INDEC, Dirección Nacional de Estadísticas y Precios de la Producción y el Comercio. Dirección de Estadísticas del Sector Terciario y Precios.

Cuadro 8. Índices del capítulo mano de obra, desagregación disponible

Aperturas	2015		2018				2019							
	Oct	Ago	Sep	Oct	Nov	Dic	Ene	Feb	Mar*	Abr*	May*	Jun*	Jul*	Ago*
Yesería (incluye: mano de obra de subcontrato de yesería y sus materiales intervinientes para dicho ítem)	100,0	196,9	210,9	213,6	223,0	228,0	230,3	240,1	252,5	257,6	259,3	277,4	287,3	297,9

Importante: para facilitar su utilización en la redeterminación de precios de contratos de obra pública se presenta el índice con período de referencia octubre 2015=100.

Nota: se informa que los cuadros publicados que dan cumplimiento al decreto n° 1.295/2002 del período marzo 2019-agosto 2019 (ICC) y enero 2016-agosto 2019 (IPIB) contienen datos preliminares.

Fuente: INDEC, Dirección Nacional de Estadísticas y Precios de la Producción y el Comercio. Dirección de Estadísticas del Sector Terciario y Precios.

Cuadro 9. Índice del costo de la construcción en el Gran Buenos Aires (ICC), base 1993=100. Índices de equipos para la construcción

Código CPC (¹)	Concepto	2015		2018				2019							
		Oct	Ago	Sep	Oct	Nov	Dic	Ene	Feb	Mar*	Abr*	May*	Jun*	Jul*	Ago*
43520 - 11	Guinche 1.200 kg	100,0	222,5	230,2	238,6	238,6	238,6	252,5	252,5	252,5	261,8	266,9	277,5	285,2	296,9
44440 - 2	Hormigoneras de 130 a 300 litros	100,0	223,2	254,4	260,7	260,7	260,7	265,6	273,3	277,2	281,0	293,4	301,3	305,1	343,1
44221 - 11	Mesa de corte de cerámicos	100,0	270,0	344,9	351,8	351,8	351,8	379,8	379,8	379,8	358,9	363,1	371,9	381,3	422,5
44221 - 12	Mesa de corte de mosaicos	100,0	212,4	220,3	229,1	229,1	229,1	252,9	252,9	252,9	262,5	267,9	279,0	286,2	298,5
43520 - 21	Pluma 300 kg	100,0	256,9	274,0	292,8	292,8	292,8	292,8	292,8	292,8	313,4	324,7	348,6	353,4	379,4
44231 - 21	Taladro percutor	100,0	239,2	312,9	317,1	317,1	317,1	317,1	317,1	319,3	350,6	353,0	371,4	375,7	453,4
44440 - 11	Trituradora a mandíbula	s	s	s	s	s	s	s	s	s	s	s	s	s	s
44231 - 11	Vibrador a péndulo	100,0	244,4	280,7	290,6	290,6	290,6	290,6	290,6	290,6	318,0	324,0	355,1	364,3	421,9

(¹) Los primeros cinco dígitos corresponden al código de la Clasificación Central Provisional de Productos (CPC) elaborada por la ONU. Los dígitos que siguen al guion corresponden a una clasificación interna.

Importante: para facilitar su utilización en la redeterminación de precios de contratos de obra pública se presenta el índice con período de referencia octubre 2015=100.

Nota: se informa que los cuadros publicados que dan cumplimiento al decreto n° 1.295/2002 del período marzo 2019-agosto 2019 (ICC) y enero 2016-agosto 2019 (IPIB) contienen datos preliminares.

Fuente: INDEC, Dirección Nacional de Estadísticas y Precios de la Producción y el Comercio. Dirección de Estadísticas del Sector Terciario y Precios.

Cuadro 10. Índice del costo de la construcción en el Gran Buenos Aires (ICC), base 1993=100. Índices del capítulo gastos generales

Código CPC (*)	Descripción	2015			2018			2019							
		Oct	Ago	Sep	Oct	Nov	Dic	Ene	Feb	Mar*	Abr*	May*	Jun*	Jul*	Ago*
18000 - 1	Agua para construcción	100,0	2.512,0	2.512,0	2.512,0	2.512,0	2.512,0	2.512,0	3.066,6	3.066,6	3.066,6	3.894,5	3.894,5	3.894,5	3.894,5
83107 - 1	Alquiler de andamios	100,0	215,2	226,9	240,5	242,8	246,9	253,0	278,9	281,2	290,3	310,5	316,9	322,2	342,1
71240 - 11	Alquiler de camión volcador	100,0	295,2	298,1	312,1	331,7	341,3	341,3	363,8	363,8	363,8	381,1	381,1	385,4	385,4
71233 - 11	Alquiler de camioneta	100,0	253,4	253,4	279,4	311,4	311,4	311,4	346,1	350,5	359,4	386,0	386,0	386,0	386,0
51800 - 11	Alquiler de pala cargadora	100,0	202,8	207,7	213,0	213,0	239,7	239,7	239,7	245,6	251,0	251,0	251,0	251,0	258,1
51800 - 21	Alquiler de retroexcavadora	100,0	222,4	232,8	232,8	232,8	252,9	252,5	252,5	252,5	261,7	261,7	261,7	264,0	270,2
74110 - 11	Alquiler de volquete	100,0	261,3	279,7	303,1	303,1	303,1	303,1	316,5	329,9	343,3	343,3	363,4	363,4	363,4
51560 - 31	Capataz general de obra	100,0	202,1	210,4	211,7	223,7	223,9	230,0	230,1	244,7	266,6	279,4	281,5	295,5	306,8
53111 - 1	Casilla para obrador	100,0	195,4	207,0	207,6	216,3	222,1	224,3	226,7	234,9	251,1	262,1	267,2	277,0	293,0
54400 - 1	Cerco de obra	100,0	193,3	206,3	206,6	214,2	218,1	220,1	223,0	231,9	246,1	256,1	263,0	271,8	289,8
18000 - 21	Conexión de agua	100,0	245,7	245,7	245,7	245,7	245,7	245,7	245,7	245,7	245,7	245,7	245,7	245,7	245,7
18000 - 22	Conexión de desagüe cloacal	100,0	239,9	239,9	239,9	239,9	239,9	239,9	239,9	239,9	239,9	239,9	239,9	239,9	239,9
88700 - 2	Conexión de energía eléctrica	100,0	1.075,2	1.075,2	1.075,2	1.075,2	1.075,2	1.075,2	1.075,2	1.328,5	1.328,5	1.328,5	1.328,5	1.328,5	1.328,5
88700 - 31	Conexión de gas	100,0	3.329,3	3.329,3	3.994,4	3.994,4	3.994,4	3.994,4	3.994,4	3.994,4	5.017,9	5.017,9	5.017,9	5.017,9	5.017,9
	Depreciación de equipo	100,0	241,2	280,3	279,0	286,7	296,5	302,2	306,7	315,1	326,8	337,5	346,5	346,2	393,6
88700 - 1	Luz y fuerza motriz para obra	100,0	1.284,9	1.284,9	1.284,9	1.284,9	1.284,9	1.284,9	1.378,6	1.771,4	1.771,4	1.771,4	1.771,4	1.771,4	1.771,4
31210 - 11	Madera para encofrado	100,0	182,0	197,4	195,9	199,9	201,7	201,7	206,6	214,9	221,0	227,5	241,3	247,1	268,2
81295 - 1	Seguro de incendio de obra	100,0	97,2	97,2	97,2	97,2	97,2	97,2	97,2	97,2	97,2	97,2	97,2	97,2	97,2
81297 - 1	Seguro de responsabilidad civil contra terceros	100,0	100,0	100,0	100,0	100,0	100,0	100,0	100,0	100,0	100,0	100,0	100,0	100,0	100,0
51560 - 21	Sereno	100,0	211,8	222,1	224,6	235,8	262,4	262,3	260,0	259,6	281,5	295,2	298,3	311,0	321,2
31100 - 11	Tirante sin cepillar	100,0	195,4	210,2	218,9	223,4	223,8	223,6	228,9	231,4	238,5	250,3	254,5	264,3	290,8
53211 - 11	Túnel peatonal	100,0	195,6	206,8	207,6	216,5	220,7	223,5	225,7	235,2	251,9	263,1	267,8	277,7	293,4

(*) Los primeros cinco dígitos corresponden al código de la Clasificación Central Provisional de Productos (CPC) elaborada por la ONU. Los dígitos que siguen al guion corresponden a una clasificación interna.

Importante: para facilitar su utilización en la redeterminación de precios de contratos de obra pública se presenta el índice con período de referencia octubre 2015=100.

Nota: se informa que los cuadros publicados que dan cumplimiento al decreto n° 1.295/2002 del período marzo 2019-agosto 2019 (ICC) y enero 2016-agosto 2019 (IPIB) contienen datos preliminares.

Fuente: INDEC, Dirección Nacional de Estadísticas y Precios de la Producción y el Comercio. Dirección de Estadísticas del Sector Terciario y Precios.

Cuadro 11. Índice del costo de la construcción en el Gran Buenos Aires (ICC), base 1993=100. Índices del capítulo materiales, mayor desagregación disponible

Notas	Código CPC (¹)	Descripción	2015			2018			2019							
			Oct	Ago	Sep	Oct	Nov	Dic	Ene	Feb	Mar*	Abr*	May*	Jun*	Jul*	Ago*
	37210 - 51	Accesorios de loza para baño de calidad media	100,0	173,9	199,2	208,5	214,0	216,5	217,5	225,3	234,3	238,5	252,5	262,0	266,6	295,7
	37210 - 52	Accesorios de loza para baño de calidad inferior	100,0	222,2	235,4	264,2	269,7	267,9	270,4	278,9	282,3	305,7	317,1	335,8	351,7	404,5
	42911 - 81	Accesorios metálicos para baño	100,0	236,9	276,0	275,3	277,4	284,2	284,4	290,7	294,5	313,2	317,8	327,3	349,6	384,8
	41242 - 11	Acero aletado conformado, en barra	100,0	284,8	360,3	371,2	368,8	374,9	375,8	374,3	388,2	410,0	420,8	424,2	420,9	520,9
	37440 - 21	Adhesivo para pisos y revestimientos cerámicos	100,0	244,7	276,3	290,2	289,4	295,8	304,9	310,0	313,6	330,6	338,6	347,4	350,7	391,9
	38130 - 13	Alacena de cocina de madera, de calidad inferior	100,0	194,3	200,6	222,4	226,7	226,7	229,8	229,8	235,1	242,5	242,5	244,7	244,7	277,3
	38130 - 12	Alacena de cocina de madera, de calidad media	100,0	327,0	338,7	376,9	380,7	380,7	384,3	393,2	410,3	418,5	418,5	429,4	429,4	474,8
	38130 - 11	Alacena de cocina de madera, de calidad superior	100,0	230,9	238,6	277,5	281,0	281,0	281,0	286,7	301,0	306,1	306,1	314,8	314,8	348,9
	27230 - 11	Alfombra de pelo cortado de material sintético, con colocación	100,0	229,1	272,1	275,5	278,5	279,3	279,3	289,2	292,0	304,6	316,4	319,9	319,9	383,4
	44821 - 11	Anafe a gas	100,0	218,5	259,5	278,8	278,8	278,8	286,9	290,7	302,0	316,8	328,7	351,2	351,2	416,1
	37560 - 11	Anillo para cámara de inspección de PVC	100,0	207,7	241,9	242,0	251,2	251,2	254,8	265,2	280,9	290,1	294,5	297,6	305,4	334,8
	15400 - 11	Arcilla expandida	100,0	268,2	292,0	292,0	292,0	292,0	292,0	295,9	295,9	296,7	296,7	296,7	296,7	351,5
	15310 - 11	Arena fina	100,0	224,5	235,4	242,2	248,3	255,6	259,4	268,8	274,9	282,5	284,2	290,7	295,3	316,7
	46531 - 11	Artefacto de iluminación	100,0	172,2	211,3	212,6	220,9	232,6	247,1	231,1	231,0	248,6	246,9	243,3	243,8	310,7
	43540 - 11	Ascensor de 15 paradas	100,0	223,8	242,6	256,8	258,3	269,8	275,3	278,7	283,4	288,6	292,3	308,5	308,9	352,8
	43540 - 12	Ascensor de 7 paradas	100,0	217,0	234,2	244,5	247,2	259,4	265,0	268,6	273,5	282,5	286,1	306,0	305,0	346,4
(1)	37370 - 21	Azulejo	s	s	s	s	s	s	s	s	s	s	s	s	s	
(1)	37370 - 11	Baldosa cerámica esmaltada	s	s	s	s	s	s	s	s	s	s	s	s	s	
(1)	37370 - 12	Baldosa cerámica roja	s	s	s	s	s	s	s	s	s	s	s	s	s	
	37690 - 11	Baldosa de laja negra	100,0	228,0	251,1	270,8	269,1	282,9	284,7	307,5	299,2	318,1	324,7	333,7	335,0	379,3
	42911 - 11	Bañera de chapa porcelanizada	100,0	172,7	216,8	232,0	233,7	244,5	238,7	245,3	259,5	266,5	270,9	282,2	292,2	329,8

(continúa)

Cuadro 11. (continuación)

Notas	Código CPC (¹)	Descripción	2015			2018			2019							
			Oct	Ago	Sep	Oct	Nov	Dic	Ene	Feb	Mar*	Abr*	May*	Jun*	Jul*	Ago*
	37129 - 11	Bañera de plástico reforzado con fibra de vidrio	100,0	200,2	237,3	243,6	252,6	260,4	256,5	263,3	272,7	285,3	303,6	308,5	317,1	368,5
	35110 - 41	Barniz con poliuretano	100,0	241,9	295,9	306,3	326,1	329,8	331,0	334,7	338,6	352,3	370,5	382,7	395,5	458,4
	37210 - 23	Bidé de calidad inferior	100,0	193,4	219,9	234,3	238,2	244,5	246,9	258,0	267,1	277,0	284,0	288,9	301,0	346,1
	37210 - 22	Bidé de calidad media	100,0	215,8	239,1	250,5	251,2	274,8	268,6	281,3	308,0	306,3	316,7	328,8	345,7	382,4
	37210 - 21	Bidé de calidad superior	100,0	184,8	197,4	219,4	221,8	224,3	224,3	234,5	247,5	249,7	264,8	272,2	280,0	300,9
	41543 - 21	Boca de acceso de plomo	100,0	248,7	274,6	276,0	277,8	279,0	279,8	279,8	281,9	287,9	302,6	302,6	304,3	356,6
	46340 - 31	Cable con conductor unipolar	100,0	303,6	380,7	377,9	378,5	387,7	386,2	385,9	403,5	418,0	441,6	437,8	422,0	555,3
	46320 - 11	Cable coaxial 75 ohms	100,0	277,2	326,6	346,0	339,3	340,4	341,2	341,2	351,8	373,0	389,2	389,2	402,5	460,8
	46340 - 11	Cable telefónico de 1 par	100,0	243,3	306,1	315,7	317,0	318,7	320,1	317,4	328,5	345,5	356,5	364,2	367,6	444,3
	46340 - 12	Cable telefónico de 101 pares	100,0	282,0	362,9	344,6	354,1	365,6	362,3	366,9	380,2	399,6	412,3	416,7	417,8	515,2
	46340 - 21	Cable tipo Sintenax	100,0	283,4	340,5	345,7	336,0	336,7	339,2	351,5	369,3	386,1	411,4	399,3	394,9	495,1
	46212 - 21	Caja de chapa con tablero trifásico	100,0	203,4	239,9	230,3	230,3	232,2	232,2	233,4	241,8	261,7	271,6	272,4	278,9	336,0
	42999 - 23	Caja de chapa para tablero	100,0	207,7	241,6	253,2	244,6	244,6	244,6	252,8	255,7	269,0	290,8	290,8	294,4	336,6
	42999 - 21	Caja octogonal de chapa para instalación eléctrica	100,0	228,9	274,9	297,2	295,7	299,1	296,3	300,4	312,2	317,8	332,4	329,9	329,9	403,5
	42999 - 31	Caja para pares telefónicos	100,0	235,5	289,5	284,1	284,1	284,1	284,1	292,1	304,8	328,3	328,3	328,3	328,3	374,3
	42999 - 22	Caja rectangular de chapa para instalación eléctrica	100,0	230,2	271,6	271,6	273,8	275,0	272,3	276,3	288,3	297,2	308,3	301,6	301,6	354,5
(2)	31600 - 63	Cajonera para placard, de calidad inferior	s	s	s	s	s	s	s	s	s	s	s	s	s	
(2)	31600 - 62	Cajonera para placard, de calidad media	s	s	s	s	s	s	s	s	s	s	s	s	s	
(2)	31600 - 61	Cajonera para placard, de calidad superior	s	s	s	s	s	s	s	s	s	s	s	s	s	
	37420 - 11	Cal área hidratada	100,0	250,4	274,8	291,8	307,1	308,0	311,5	326,1	328,9	351,4	358,4	363,6	372,7	407,4
	37420 - 12	Cal hidráulica hidratada	100,0	264,8	296,2	315,6	328,1	333,5	344,7	348,1	355,2	385,7	388,8	396,7	397,5	419,5
	44822 - 11	Calefactor de tiro balanceado	100,0	219,5	253,1	253,1	253,1	253,1	257,6	257,6	266,8	271,6	279,2	285,5	293,1	401,0

(continúa)

Cuadro 11. (continuación)

Notas	Código CPC (¹)	Descripción	2015			2018			2019							
			Oct	Ago	Sep	Oct	Nov	Dic	Ene	Feb	Mar*	Abr*	May*	Jun*	Jul*	Ago*
	44826 - 11	Calefón de tiro balanceado	100,0	200,3	244,8	243,0	238,1	243,3	248,7	248,7	254,2	268,3	276,3	287,6	292,2	357,4
	44826 - 12	Calefón de tiro natural	100,0	189,4	240,2	260,5	260,5	263,9	266,6	267,3	271,2	287,3	295,1	304,3	318,6	376,2
	42911 - 21	Canilla de bronce	100,0	225,8	249,1	259,8	265,1	278,7	281,8	292,9	299,0	308,8	322,0	344,7	349,3	395,9
	41277 - 21	Caño de acero para instalaciones eléctricas	100,0	279,5	346,9	346,8	344,4	349,4	347,1	346,6	369,8	392,7	404,9	403,1	400,7	496,3
	41277 - 11	Caño de chapa galvanizada	100,0	234,9	286,5	296,2	297,1	296,5	293,9	301,0	312,0	323,1	338,7	342,8	351,8	414,2
	41516 - 11	Caño de cobre de 0,013 m	100,0	253,4	360,9	364,5	360,7	370,9	370,2	370,2	379,3	382,9	399,0	393,6	390,7	487,5
	41516 - 12	Caño de cobre de 0,019 m	100,0	203,5	305,0	319,5	319,5	319,5	316,7	316,7	326,3	326,3	332,1	332,1	321,9	385,2
	41273 - 11	Caño de hierro fundido de 0,064 m	100,0	182,3	198,4	220,1	220,1	229,8	229,9	229,9	236,4	266,1	268,2	284,7	284,7	304,4
	41273 - 12	Caño de hierro fundido de 0,100 m	100,0	184,3	204,0	228,6	224,1	238,8	238,8	238,8	245,3	278,4	288,2	302,7	305,3	341,3
	41277 - 41	Caño de hierro galvanizado	100,0	296,9	398,7	421,8	419,7	419,7	419,7	419,7	440,9	467,2	469,8	469,8	475,6	613,0
	41277 - 31	Caño de hierro negro con revestimiento epoxi	100,0	329,4	459,5	471,1	466,2	468,5	468,5	468,5	465,8	500,4	529,1	529,1	522,3	639,5
	41543 - 11	Caño de plomo	100,0	220,0	234,5	234,5	239,2	239,2	241,8	241,8	244,4	244,4	249,7	257,3	257,3	308,9
	36320 - 21	Caño de polipropileno de 0,013 m	100,0	223,9	264,3	285,5	287,6	297,0	303,6	327,4	331,3	353,8	366,7	371,6	376,7	446,1
	36320 - 22	Caño de polipropileno de 0,019 m	100,0	258,8	305,4	311,0	314,1	322,4	325,6	333,6	333,5	351,6	364,7	364,7	368,9	424,0
	36320 - 11	Caño de PVC de 0,063 m	100,0	254,5	307,8	320,9	327,7	332,8	332,8	340,8	346,5	358,9	361,1	369,5	371,5	447,4
	36320 - 12	Caño de PVC de 0,110 m	100,0	232,5	286,6	311,2	311,4	316,1	312,9	318,1	325,9	333,5	336,8	342,2	342,4	403,2
	15320 - 11	Canto rodado natural	100,0	227,3	244,0	256,1	257,7	259,1	261,9	263,1	265,8	270,1	271,2	273,9	276,0	287,3
	37350 - 61	Cascote	100,0	187,8	202,4	206,8	207,9	208,5	213,9	217,0	219,0	224,1	228,3	227,5	227,1	247,4
	37440 - 31	Cemento de albañilería	100,0	256,4	294,0	314,1	315,3	320,8	335,0	339,5	348,5	370,3	375,6	384,7	389,1	417,1
	37440 - 11	Cemento portland normal, en bolsa	100,0	238,3	273,3	287,2	295,6	303,5	311,6	324,3	332,5	356,2	356,4	364,8	367,2	398,3
	44821 - 21	Cocina a gas	100,0	224,6	266,4	270,0	270,9	270,9	280,0	273,9	282,5	302,3	310,7	315,6	323,4	380,5
	36320 - 31	Codo con base de PVC	100,0	232,0	277,8	292,7	299,4	310,0	316,5	319,4	331,7	335,8	343,1	349,4	371,7	420,6
	41278 - 12	Codo de hierro negro con revestimiento epoxi de 0,013 m	100,0	236,8	267,3	277,4	281,5	292,4	283,9	284,1	291,4	301,4	308,2	317,2	318,9	350,9
	41278 - 11	Codo de hierro negro con revestimiento epoxi de 0,025 m	100,0	236,4	271,4	278,2	280,5	278,6	279,2	279,5	285,9	300,5	305,9	316,7	316,7	359,8

(continúa)

Cuadro 11. (continuación)

Notas	Código CPC (¹)	Descripción	2015			2018			2019							
			Oct	Ago	Sep	Oct	Nov	Dic	Ene	Feb	Mar*	Abr*	May*	Jun*	Jul*	Ago*
	36320 - 41	Codo de polipropileno	100,0	226,9	259,4	263,3	266,0	267,3	270,6	273,5	276,0	288,6	303,3	304,1	304,1	359,7
	41516 - 21	Codo para caño de cobre	100,0	243,8	284,5	289,4	289,4	289,4	289,4	293,0	309,1	310,9	308,9	310,8	316,4	374,2
(3)	41278 - 22	Codo tipo PROSA	s	s	s	s	s	s	s	s	s	s	s	s	s	
	46350 - 11	Conductor revestido para puesta a tierra	100,0	286,7	346,6	354,6	352,0	350,6	352,2	352,2	371,8	385,1	402,0	399,9	392,2	497,5
	41278 - 41	Conector de chapa cincada	100,0	252,7	298,3	292,9	292,4	295,6	283,9	284,5	293,2	311,3	326,6	315,6	314,6	400,1
	42999 - 11	Conexión flexible cromada	100,0	209,5	252,1	251,3	253,1	253,1	258,0	259,2	270,6	283,0	289,7	299,4	303,9	362,0
	36320 - 51	Conexión flexible de plástico	100,0	176,8	194,3	207,8	212,2	220,6	221,8	228,9	231,7	237,6	250,4	255,1	265,9	316,0
	31600 - 12	Cortina de enrollar común de madera	100,0	215,0	228,8	251,2	251,2	251,2	251,2	251,2	266,3	286,1	303,7	308,8	308,8	319,2
	36950 - 11	Cortina de enrollar de PVC	100,0	221,5	251,4	254,5	264,9	266,2	266,2	266,8	277,6	292,2	297,6	298,7	301,2	350,0
	31600 - 11	Cortina de enrollar regulable de madera	100,0	181,5	212,8	212,8	212,8	212,8	212,8	215,8	230,2	235,0	241,3	243,8	242,7	290,2
	37112 - 11	Cristal transparente de 4mm, con colocación	100,0	234,0	267,3	276,6	283,9	283,9	283,9	292,1	297,9	321,2	324,9	329,5	337,5	400,1
	41278 - 31	Curva de hierro fundido	100,0	189,7	202,9	228,5	236,3	243,4	243,4	243,4	249,2	276,8	287,8	298,6	298,6	323,5
	41278 - 13	Curva de hierro negro con revestimiento epoxi	100,0	255,8	274,9	281,7	285,4	290,3	286,0	286,0	292,1	298,8	310,2	321,3	323,0	355,0
	37570 - 11	Depósito de fibrocemento para inodoro	100,0	198,1	223,7	223,7	223,7	223,7	223,7	223,7	241,6	248,1	248,1	248,1	256,2	290,2
	43220 - 11	Electrobomba monofásica 1/3 HP	100,0	286,5	361,4	351,1	345,4	352,6	358,6	361,9	371,1	392,2	407,4	402,3	393,2	506,4
	43220 - 12	Electrobomba monofásica 3/4 HP	100,0	254,3	320,1	306,0	300,3	311,5	312,6	317,4	335,3	352,5	370,3	365,3	351,5	459,1
	43220 - 21	Electrobomba monofásica cloacal 1/3 HP	100,0	179,3	179,3	179,3	179,3	179,3	206,5	212,0	224,0	230,7	247,5	241,9	234,0	313,3
	43220 - 22	Electrobomba monofásica pluvial 1/3 HP	100,0	321,2	406,8	385,4	383,4	398,2	396,6	403,7	426,2	438,2	469,0	459,7	445,5	598,7
	43220 - 23	Electrobomba monofásica pluvial 3/4 HP	100,0	254,3	310,3	306,6	306,6	310,2	313,9	317,4	326,1	340,4	355,7	357,9	355,2	454,3
	43220 - 31	Electrobomba trifásica 1,5 HP	100,0	247,8	311,4	297,8	296,6	309,6	311,3	317,0	347,1	356,2	377,5	370,9	367,9	478,8
	43220 - 32	Electrobomba trifásica 7,5 HP	100,0	260,4	314,4	305,8	308,5	317,1	327,8	334,1	353,8	359,4	377,1	374,7	368,8	471,9

(continuación)

Cuadro 11. (continuación)

Notas	Código CPC (¹)	Descripción	2015			2018			2019							
			Oct	Ago	Sep	Oct	Nov	Dic	Ene	Feb	Mar*	Abr*	May*	Jun*	Jul*	Ago*
	41278 - 32	Embudo de hierro fundido	100,0	211,8	227,5	256,1	265,2	272,7	272,7	272,7	278,9	310,0	321,9	334,4	334,4	363,1
	36320 - 32	Embudo de PVC	100,0	209,2	249,9	250,4	257,3	264,5	264,5	272,5	284,3	292,8	294,4	300,0	302,5	345,7
(3)	41278 - 23	Empalme tipo PROSA	s	s	s	s	s	s	s	s	s	s	s	s	s	
	35110 - 11	Enduido plástico al agua para exteriores	100,0	214,9	254,0	258,9	267,3	268,5	270,6	269,3	270,7	281,6	286,9	298,5	301,2	351,8
	35110 - 12	Enduido plástico al agua para interiores	100,0	221,8	276,0	278,2	283,7	283,2	284,0	287,3	289,1	304,5	310,5	318,2	321,7	364,0
	35110 - 21	Esmalte sintético brillante	100,0	218,6	277,7	288,8	293,5	294,9	295,6	301,2	303,8	309,2	323,3	338,5	342,7	399,9
	35110 - 22	Esmalte sintético semimate	100,0	239,3	304,2	313,4	315,5	306,9	308,6	314,8	320,3	331,3	345,7	357,4	369,6	426,2
	41547 - 11	Estaño al 50%	100,0	277,2	335,7	339,2	344,2	349,1	354,3	351,6	366,7	367,9	377,7	376,9	375,7	476,0
(4)	31600 - 73	Estantes y divisiones para placard, de calidad inferior	s	s	s	s	s	s	s	s	s	s	s	s	s	
(4)	31600 - 72	Estantes y divisiones para placard, de calidad media	s	s	s	s	s	s	s	s	s	s	s	s	s	
(4)	31600 - 71	Estantes y divisiones para placard, de calidad superior	s	s	s	s	s	s	s	s	s	s	s	s	s	
	35110 - 61	Fijador al agua	100,0	224,2	273,3	277,0	283,6	284,7	287,0	293,3	292,7	294,0	299,4	315,0	316,5	359,9
	31600 - 53	Frente de placard de madera, de calidad inferior	100,0	190,7	222,8	228,6	232,9	237,1	237,1	246,2	247,8	269,6	276,6	287,7	291,3	336,3
	31600 - 51	Frente de placard de madera, de calidad superior	100,0	188,0	220,7	220,7	220,7	219,3	223,8	229,9	231,4	250,0	254,9	262,0	262,0	300,1
	37550 - 21	Gabinete para medidor de gas	100,0	194,5	215,0	224,3	228,4	239,5	239,5	249,4	256,7	267,9	277,3	278,3	278,3	327,9
	42999 - 41	Gabinete para medidor monofásico	100,0	191,6	228,1	233,5	234,0	238,5	239,3	243,5	253,5	253,5	271,9	286,2	290,8	341,8
	42911 - 53	Grifería para bidé de calidad inferior	100,0	223,5	262,4	275,7	275,7	284,0	288,9	295,5	300,0	321,0	330,8	352,9	368,2	424,0
	42911 - 52	Grifería para bidé de calidad media	100,0	223,1	268,6	272,7	276,1	290,5	289,7	289,7	295,7	315,0	325,6	341,5	360,4	426,7
	42911 - 51	Grifería para bidé de calidad superior	100,0	254,7	275,6	302,3	304,6	327,8	323,5	330,0	352,1	362,3	371,6	398,6	413,7	499,0
	42911 - 43	Grifería para cocina de calidad inferior	100,0	225,4	254,2	277,6	274,8	283,5	291,1	309,6	303,8	323,2	334,1	369,1	370,8	462,8
	42911 - 42	Grifería para cocina de calidad media	100,0	209,5	244,2	258,9	265,2	275,6	279,3	283,3	283,3	300,9	310,2	317,4	354,4	410,8

(continúa)

Cuadro 11. (continuación)

Notas	Código CPC (1)	Descripción	2015		2018			2019								
			Oct	Ago	Sep	Oct	Nov	Dic	Ene	Feb	Mar*	Abr*	May*	Jun*	Jul*	Ago*
	42911 - 41	Grifería para cocina, monocomando, de calidad superior	100,0	218,7	251,7	274,0	271,5	288,3	288,3	288,5	292,0	314,5	329,1	351,5	365,2	425,8
	42911 - 56	Grifería para ducha de calidad inferior	100,0	227,9	267,0	282,0	279,1	292,4	296,8	301,3	302,6	322,9	336,8	358,8	373,7	439,1
	42911 - 55	Grifería para ducha de calidad media	100,0	229,2	279,9	284,4	290,1	299,3	299,9	302,6	310,2	331,0	343,7	353,4	391,1	447,9
	42911 - 54	Grifería para ducha de calidad superior	100,0	231,3	251,9	283,9	276,4	287,0	291,3	306,4	295,0	321,3	334,2	360,6	380,5	441,7
	42911 - 32	Grifería para lavadero de calidad inferior	100,0	229,6	266,0	273,6	273,6	287,6	293,0	297,3	297,3	316,2	326,7	354,7	379,5	450,7
	42911 - 31	Grifería para lavadero de calidad media	100,0	206,2	237,5	252,1	246,1	250,3	256,2	276,7	266,9	279,8	284,3	297,7	316,5	371,7
	42911 - 59	Grifería para lavatorio de calidad inferior	100,0	224,2	257,7	273,5	279,0	288,0	294,5	302,0	303,6	329,7	337,1	361,5	370,3	435,3
	42911 - 58	Grifería para lavatorio de calidad media	100,0	218,5	255,3	266,8	270,3	286,3	291,4	291,4	291,4	311,6	318,6	339,7	352,8	414,9
	42911 - 57	Grifería para lavatorio de calidad superior	100,0	217,5	236,8	263,4	258,8	268,3	272,1	286,5	277,4	299,9	310,9	334,1	350,9	406,8
	43923 - 21	Hidrante completo, con manguera y gabinete	100,0	202,9	245,9	258,9	260,8	266,1	267,7	265,6	272,3	287,7	292,9	291,6	292,1	355,1
	37510 - 11	Hormigón elaborado	100,0	251,8	272,4	286,2	290,6	293,4	306,5	310,3	314,3	329,0	330,2	340,3	340,3	356,2
	44821 - 31	Horno a gas	100,0	196,7	241,2	246,7	246,7	246,7	253,4	253,4	259,9	280,7	291,5	301,2	306,4	356,8
	46531 - 12	Iluminación de emergencia	100,0	585,5	751,6	745,4	718,4	726,5	730,1	762,7	793,2	865,1	899,8	900,0	897,0	1.102,0
	37210 - 13	Inodoro de calidad inferior	100,0	219,3	252,6	265,2	266,2	281,7	279,9	295,8	308,1	313,1	324,5	328,3	344,5	378,8
	37210 - 12	Inodoro de calidad media	100,0	211,5	227,6	240,4	242,9	266,6	267,8	283,9	296,8	301,6	307,7	321,9	335,9	381,6
	37210 - 11	Inodoro de calidad superior con mochila	100,0	208,9	225,6	250,3	254,1	260,7	261,7	277,2	286,2	291,1	304,9	313,8	330,1	359,7
	46212 - 11	Interruptor automático para tanque	100,0	193,7	233,8	233,8	233,8	237,9	240,6	242,5	244,4	257,1	265,3	265,8	272,0	316,3
	46212 - 51	Interruptor de un punto	100,0	195,8	225,7	239,0	243,0	244,9	253,1	251,0	264,2	269,0	280,8	283,8	284,3	331,6
	46212 - 31	Interruptor diferencial	100,0	253,8	321,5	316,0	299,2	310,3	315,7	322,8	339,2	347,7	369,1	363,2	361,9	456,4
	46212 - 41	Interruptor termomagnético	100,0	248,3	318,9	312,6	300,4	309,9	306,5	310,3	326,5	335,6	361,8	355,4	349,7	430,8
	42999 - 51	Jabalina	100,0	295,5	391,8	388,6	376,9	379,6	376,6	389,8	410,6	441,5	461,0	449,5	448,4	579,4

(continúa)

Cuadro 11. (continuación)

Notas	Código CPC (¹)	Descripción	2015			2018			2019							
			Oct	Ago	Sep	Oct	Nov	Dic	Ene	Feb	Mar*	Abr*	May*	Jun*	Jul*	Ago*
	35110 - 51	Laca poliuretánica	100,0	245,0	321,0	321,5	327,3	329,1	331,0	337,6	347,1	356,6	376,0	389,8	400,3	487,6
	37350 - 11	Ladrillo cerámico hueco	100,0	193,3	214,6	224,6	232,0	237,2	238,7	243,5	247,6	249,9	252,6	261,0	265,7	281,3
	37350 - 41	Ladrillo cerámico para entrepisos	100,0	169,6	189,8	199,0	205,3	219,7	219,7	222,1	247,4	253,3	257,7	265,4	266,4	278,4
	37350 - 21	Ladrillo común	100,0	197,3	210,0	221,4	231,1	232,6	238,7	241,1	244,1	251,3	255,9	264,6	264,9	291,4
	37350 - 31	Ladrillo de media máquina	100,0	200,7	210,6	207,3	235,9	235,9	241,4	249,4	251,0	246,4	252,3	252,3	252,3	269,7
	37210 - 32	Lavatorio con columna de calidad media	100,0	209,6	238,4	257,0	257,9	279,7	276,2	289,2	307,5	307,3	314,7	327,4	311,8	350,9
	37210 - 31	Lavatorio con columna de calidad superior	100,0	194,5	207,0	224,7	233,2	245,4	246,5	255,2	272,0	276,6	307,2	310,9	311,6	341,6
	37210 - 33	Lavatorio sin columna de calidad inferior	100,0	193,1	223,1	228,0	229,2	237,8	235,8	252,5	263,1	271,1	283,2	287,0	301,4	314,8
	31210 - 41	Listón yesero	100,0	203,9	217,4	217,4	229,7	229,7	229,7	231,0	231,1	233,3	251,3	251,7	253,0	286,4
	43240 - 21	Llave candado para gas	100,0	222,9	255,5	260,0	262,7	262,8	264,1	265,9	281,3	289,3	304,3	307,4	305,6	362,4
	43240 - 32	Llave de paso para agua	100,0	287,2	330,2	341,4	335,8	341,4	349,6	349,7	358,2	371,8	385,7	400,4	400,4	461,8
	43240 - 31	Llave de paso para gas	100,0	214,5	248,4	260,5	260,5	264,3	266,1	270,1	270,1	284,7	293,5	308,2	310,0	351,9
	43240 - 41	Llave esclusa de bronce	100,0	203,1	233,9	236,3	238,2	238,2	238,3	246,9	261,4	266,3	277,2	290,9	297,5	358,6
	37540 - 32	Loseta calcárea para vereda	100,0	234,2	254,4	270,3	270,3	288,4	293,5	305,7	309,2	323,0	330,0	335,8	336,5	383,9
	37540 - 31	Loseta de piedra lavada	100,0	221,8	252,4	267,1	267,1	283,7	287,4	299,1	303,7	319,6	326,8	333,5	333,5	384,9
	31210 - 21	Machimbre con una cara cepillada	100,0	181,4	206,8	203,2	208,5	210,4	214,9	216,7	225,8	235,4	242,4	247,3	250,3	278,9
	42911 - 61	Marco y tapa con cierre hermético, de bronce, de 0,20 x 0,20 m	100,0	211,0	237,3	251,9	254,4	256,1	257,2	259,9	262,2	282,9	282,9	286,9	289,0	349,5
	43923 - 11	Matafuego de polvo químico	100,0	217,2	269,5	278,7	281,2	289,5	291,3	294,8	293,1	307,2	310,3	310,7	311,0	359,5
	37930 - 12	Membrana asfáltica común	100,0	244,8	282,7	294,0	298,2	305,9	305,9	311,5	318,3	331,9	339,7	345,6	345,6	421,0
	37930 - 11	Membrana asfáltica con folio de aluminio	100,0	232,6	264,7	283,2	292,3	290,0	291,2	292,6	295,4	310,1	316,3	327,3	327,3	372,8
	42999 - 61	Mesada de acero inoxidable con bacha doble	100,0	237,7	262,6	264,2	278,2	265,9	282,3	282,3	284,1	289,7	300,4	305,3	309,4	369,7
	42999 - 62	Mesada de acero inoxidable lisa	100,0	278,7	296,9	301,3	308,6	307,6	315,3	315,3	315,3	333,0	333,0	348,0	353,4	432,7
	37610 - 11	Mesada de granito	100,0	208,1	226,4	213,1	214,6	217,0	218,1	219,5	223,1	229,8	235,3	239,2	244,8	289,3

(continúa)

Cuadro 11. (continuación)

Notas	Código CPC (¹)	Descripción	2015		2018			2019								
			Oct	Ago	Sep	Oct	Nov	Dic	Ene	Feb	Mar*	Abr*	May*	Jun*	Jul*	Ago*
	37610 - 12	Mesada de grani- to con perforación para bacha	100,0	211,7	235,1	235,5	234,1	234,1	237,4	240,4	243,9	246,4	250,9	252,0	259,7	332,6
	42943 - 11	Metal desplegado	100,0	248,8	297,3	314,8	316,4	326,8	335,3	337,2	348,9	367,9	383,6	404,6	403,8	449,5
	37540 - 11	Mosaico granítico	100,0	209,8	230,0	243,1	243,1	256,7	260,0	277,7	277,7	292,3	301,0	311,0	311,9	353,3
	38130 - 16	Mueble de cocina bajo mesada, de madera, de calidad inferior	100,0	215,5	239,5	253,1	256,5	256,5	258,7	262,8	268,2	274,2	302,4	305,4	305,4	350,7
	38130 - 15	Mueble de cocina bajo mesada, de madera, de calidad media	100,0	244,3	254,8	286,2	291,2	291,2	294,4	300,6	310,6	319,2	319,2	325,3	325,3	367,3
	38130 - 14	Mueble de cocina bajo mesada, de madera, de calidad superior	100,0	277,6	291,1	321,6	325,3	325,3	335,0	342,3	348,3	355,1	355,1	364,1	364,1	409,5
	35490 - 11	Pegamento para PVC	100,0	196,0	243,7	263,0	264,7	264,9	267,1	268,0	279,7	291,0	295,0	295,5	301,0	343,1
	41251 - 11	Perfil normal doble T	100,0	259,9	315,6	306,5	308,7	317,9	322,7	325,4	340,5	358,0	365,6	363,2	360,3	468,2
(3)	41278 - 21	Pileta de piso tipo PROSA	s	s	s	s	s	s	s	s	s	s	s	s	s	s
	42911 - 71	Pileta de cocina de acero inoxi- dable	100,0	232,3	268,7	270,6	266,7	275,5	280,2	287,5	291,1	296,1	307,8	319,6	323,3	386,6
	37210 - 42	Pileta de lavar de loza, chica	100,0	183,8	214,7	236,5	236,5	242,8	242,8	258,3	260,7	282,5	293,4	299,0	323,9	336,5
	37210 - 41	Pileta de lavar de loza, grande o mediana	100,0	214,3	232,5	258,5	258,3	264,2	265,4	284,6	281,8	300,9	312,0	316,5	337,0	370,9
	36930 - 11	Pileta de lavar de plástico	100,0	229,6	262,0	265,1	272,1	274,9	281,7	286,9	298,6	313,1	322,4	328,3	342,0	396,3
	36950 - 21	Pileta de piso de PVC	100,0	214,2	241,9	249,9	265,9	270,3	269,8	283,9	284,2	300,5	300,3	309,3	309,3	334,5
	35110 - 31	Pintura al látex para interiores	100,0	223,3	273,7	284,9	289,5	296,4	299,7	302,4	307,1	311,2	325,6	338,4	340,7	390,2
	35110 - 32	Pintura al látex para exteriores	100,0	243,0	312,1	320,9	333,2	339,6	342,6	349,9	353,5	366,1	380,2	395,8	401,9	465,2
	37940 - 11	Pintura asfáltica	100,0	217,0	263,2	270,7	276,4	280,1	281,0	281,0	287,6	293,3	305,1	310,6	315,0	358,8
	35110 - 71	Pintura transpa- rente para ladrillo visto	100,0	232,1	288,9	294,5	299,1	299,1	305,1	307,5	319,3	326,2	336,1	338,9	348,0	396,6
	31210 - 31	Piso de enta- blonado, con colocación	100,0	232,3	252,4	258,0	262,2	262,2	262,2	275,7	282,1	282,1	267,2	267,2	267,2	293,3
	31210 - 32	Piso de parquet, con colocación	100,0	256,7	284,7	293,1	303,8	303,8	305,8	309,6	315,7	325,4	338,1	343,3	343,3	390,3
	41541 - 11	Plomo para fundir	100,0	226,9	246,5	242,7	248,6	248,6	248,6	248,6	257,2	266,3	266,3	282,8	282,8	304,4
	34720 - 11	Poliestireno expandido en placas	100,0	219,4	284,1	282,5	280,1	281,6	282,6	282,6	317,1	322,6	337,9	335,3	333,9	410,8

(continúa)

Cuadro 11. (continuación)

Notas	Código CPC (')	Descripción	2015			2018			2019							
			Oct	Ago	Sep	Oct	Nov	Dic	Ene	Feb	Mar*	Abr*	May*	Jun*	Jul*	Ago*
	47220 - 11	Portero eléctrico	100,0	288,5	356,6	338,1	338,1	349,1	366,1	373,6	385,8	399,9	425,9	413,7	409,3	531,0
	31600 - 81	Portón levadizo de madera	100,0	197,7	217,7	218,6	219,3	220,2	223,3	230,4	231,2	243,9	247,8	251,2	261,5	308,2
	42120 - 31	Portón levadizo metálico	100,0	202,6	237,5	237,5	237,5	234,6	234,6	240,0	245,0	264,1	266,5	269,6	272,4	315,5
	35490 - 21	Preservador para madera	100,0	215,7	264,5	269,2	271,0	274,2	282,7	283,6	285,5	306,6	317,1	318,4	318,4	389,6
	31600 - 41	Puerta balcón corrediza de madera	100,0	212,2	237,2	244,5	247,7	249,2	249,2	253,1	257,1	266,7	270,5	274,1	281,0	329,1
	42120 - 21	Puerta balcón corrediza metálica de calidad media	100,0	179,7	201,9	210,7	210,7	210,7	210,7	213,4	223,0	223,0	223,0	225,7	225,7	278,6
	42120 - 22	Puerta balcón corrediza metálica de calidad superior	100,0	161,8	188,1	197,0	197,0	197,0	197,0	206,0	209,2	219,9	219,9	224,4	224,4	266,9
	31600 - 33	Puerta de entrada de madera con tableros, de calidad inferior	100,0	198,2	229,1	229,1	229,6	230,8	230,8	233,9	236,1	244,9	250,1	258,3	269,8	315,1
	31600 - 32	Puerta de entrada de madera con tableros, de calidad media	100,0	189,6	205,6	211,7	216,0	217,3	217,3	222,1	223,4	238,2	240,7	250,0	259,2	300,9
	31600 - 31	Puerta de entrada de madera con tableros, de calidad superior	100,0	207,3	231,2	232,5	236,0	237,0	242,7	248,1	252,5	265,1	266,4	270,2	270,6	313,0
	42120 - 11	Puerta metálica vidriada	100,0	216,0	257,7	261,0	260,9	262,9	262,9	270,0	281,6	291,5	293,9	297,5	297,5	355,3
	31600 - 23	Puerta placa de madera, de calidad inferior	100,0	186,6	223,4	223,4	223,4	223,4	229,0	229,4	233,7	246,4	253,3	256,5	256,5	292,0
	31600 - 22	Puerta placa de madera, de calidad media	100,0	193,5	225,5	225,5	225,5	227,1	228,8	237,7	239,8	254,0	255,0	266,2	268,7	309,9
	31600 - 21	Puerta placa de madera, de calidad superior	100,0	194,2	228,4	228,4	228,4	228,4	232,6	237,6	239,2	253,8	259,6	266,4	266,9	311,1
	41278 - 33	Ramal de hierro fundido	100,0	191,5	199,5	224,8	232,3	239,6	239,6	239,6	245,5	272,6	283,6	294,1	294,1	318,1
	36320 - 33	Ramal de PVC	100,0	222,7	252,6	259,4	258,6	265,5	265,5	267,7	281,6	287,3	289,2	293,3	295,2	335,6
	48270 - 11	Regulador de gas	100,0	230,7	286,0	286,0	286,0	286,0	286,0	291,4	302,7	314,8	318,5	337,0	348,2	411,6
	42190 - 11	Reja de barrotes	100,0	219,5	287,1	302,2	301,8	301,8	301,8	308,5	311,4	320,2	370,9	382,3	382,3	485,3
	43923 - 31	Rociador de techo tipo Spray	100,0	244,9	327,0	306,0	301,4	306,0	305,8	305,8	319,1	337,5	344,9	345,2	340,3	457,1
	31210 - 11	Tabla con una cara cepillada para encofrado	100,0	182,0	197,4	195,9	199,9	201,7	201,7	206,6	214,9	221,0	227,5	241,3	247,1	268,2

(continúa)

Cuadro 11. (conclusión)

Notas	Código CPC (¹)	Descripción	2015		2018				2019							
			Oct	Ago	Sep	Oct	Nov	Dic	Ene	Feb	Mar*	Abr*	May*	Jun*	Jul*	Ago*
	37129 - 21	Tanque para agua de polietileno tricapa, aprobado, de 1.000 litros de capacidad	100,0	233,3	262,9	279,0	282,0	288,1	288,0	291,3	303,8	307,6	314,8	326,0	334,6	385,9
	37560 - 21	Tapa de chapa para cámara de inspección	100,0	193,4	224,3	234,2	239,5	240,5	240,5	255,2	258,7	265,8	273,4	281,8	297,0	362,9
	42999 - 71	Tapa sumergida para tanque	100,0	228,1	241,1	241,1	257,6	256,8	259,4	259,4	262,2	271,0	271,0	271,0	271,0	367,1
	41516 - 22	Te para caño de cobre	100,0	229,6	257,4	261,8	261,5	261,8	261,8	261,8	283,1	287,4	298,0	302,7	313,4	356,0
	37350 - 51	Teja francesa	100,0	236,5	270,1	275,6	285,0	285,0	299,6	300,4	312,3	314,6	341,6	354,0	354,0	387,4
	44826 - 21	Termotanque a gas	100,0	191,9	236,5	238,1	238,1	238,1	250,1	250,1	252,5	270,6	277,5	298,3	299,3	363,2
	31210 - 22	Tirante cepillado	100,0	177,1	191,7	199,6	198,5	198,5	199,8	201,5	204,0	207,8	213,9	215,4	217,1	234,6
	31100 - 11	Tirante sin cepillar	100,0	195,4	210,2	218,9	223,4	223,8	223,6	228,9	231,4	238,5	250,3	254,5	264,3	290,8
	46212 - 53	Toma TV	100,0	191,9	228,3	242,7	247,6	251,8	255,2	256,4	266,3	284,0	290,5	299,7	298,4	348,1
	46212 - 52	Tomacorriente con toma a tierra	100,0	186,2	214,0	223,4	226,9	230,3	234,3	232,2	249,3	253,8	265,7	268,5	268,2	314,6
	15400 - 21	Tosca	100,0	249,1	271,1	271,5	271,5	288,4	288,5	290,9	293,8	311,7	311,7	311,7	317,2	321,7
	43240 - 11	Válvula a flotante	100,0	235,6	275,4	290,8	290,8	296,8	296,8	296,8	303,7	309,3	326,6	332,1	332,1	419,3
	31600 - 42	Ventana corrediza de madera	100,0	208,8	237,2	240,9	241,6	242,4	244,7	250,9	254,6	269,2	272,4	277,9	282,5	332,4
(5)	42120 - 42	Ventana corrediza metálica	s	s	s	s	s	s	s	s	s	s	s	s	s	
(5)	42120 - 41	Ventana corrediza metálica con vidrio repartido	s	s	s	s	s	s	s	s	s	s	s	s	s	
(5)	42120 - 51	Ventiluz metálico	s	s	s	s	s	s	s	s	s	s	s	s	s	
	37550 - 11	Vigueta de hormigón pretensado	100,0	183,5	217,5	231,2	238,7	241,3	247,2	243,7	252,6	261,0	267,2	270,7	276,0	305,9
	37410 - 11	Yeso blanco	100,0	204,3	225,7	231,9	247,0	247,0	254,1	255,1	260,7	276,9	279,3	283,7	286,3	316,6
	31210 - 33	Zócalo de madera	100,0	226,4	231,5	232,5	232,8	233,5	234,5	237,7	238,2	243,8	251,1	256,6	257,4	292,9
	37540 - 21	Zócalo granítico	100,0	221,3	233,4	262,1	262,1	270,1	270,1	249,1	249,1	286,8	293,1	299,2	299,2	338,3

(¹) Los primeros cinco dígitos corresponden al código de la Clasificación Central Provisional de Productos (CPC) elaborada por la ONU. Los dígitos que siguen al guion corresponden a una clasificación interna.

Importante: para facilitar su utilización en la redeterminación de precios de contratos de obra pública se presenta el índice con período de referencia octubre 2015=100.

Nota: los códigos CPC sujetos al secreto estadístico no pueden ser difundidos al público a ese nivel de apertura. En consecuencia, se expone la clasificación inmediata superior susceptible de ser publicada. Las mismas son expuestas en el cuadro 2. Ejemplo: si utiliza el índice de precios código CPC 37370 - 21 Azulejo (1), debe buscar en el cuadro 2 el índice correspondiente a la nota (1) Clasificación CPC 37370 Baldosas y losas para pavimentos, cubos de mosaicos de cerámicos y artículos similares.

Se informa que los cuadros publicados que dan cumplimiento al decreto n° 1.295/2002 del período marzo 2019-agosto 2019 (ICC) y enero 2016-agosto 2019 (IPIB) contienen datos preliminares.

Fuente: INDEC, Dirección Nacional de Estadísticas y Precios de la Producción y el Comercio. Dirección de Estadísticas del Sector Terciario y Precios.

Cuadro 12. Índices del capítulo materiales, desagregación inmediata superior disponible

Notas	Código CPC (*)	Descripción	2015		2018			2019								
			Oct	Ago	Sep	Oct	Nov	Dic	Ene	Feb	Mar*	Abr*	May*	Jun*	Jul*	Ago*
(1)	37370	Baldosas y losas para pavimentos, cubos de mosaicos de cerámicos y artículos similares (incluye: Azulejo, Baldosa cerámica esmaltada y Baldosa cerámica roja)	100,0	192,0	213,7	219,3	230,3	236,4	237,0	240,3	242,7	253,0	261,7	269,8	270,7	290,3
(2)	31600 - 6	Cajonera para placard (incluye: Cajonera para placard de calidad inferior, media y superior)	100,0	227,7	233,4	257,4	269,3	293,2	293,2	307,4	322,2	358,1	358,1	379,7	391,8	446,1
(3)	41278	Accesorios para tubos o caños, de hierro o acero (incluye: Codo de hierro negro con revestimiento epoxi de 0,013 m y de 0,025 m, Codo tipo PROSA, Conector de chapa cincada, Curva de hierro fundido, Curva de hierro negro con revestimiento epoxi, Embutido de hierro fundido, Empalme tipo PROSA, Pileta de piso tipo PROSA y Ramal de hierro fundido)	100,0	175,2	191,6	202,4	205,9	209,4	207,9	208,0	212,2	226,4	233,0	238,5	238,6	262,4
(4)	31600 - 7	Estantes y divisiones para placard (incluye: Estantes y divisiones para placard de calidad inferior, media y superior)	100,0	206,9	218,0	228,0	237,5	241,2	241,2	257,2	260,1	275,8	282,2	287,2	296,6	329,4
(5)	42120 - 41/42/51	Ventana corrediza metálica y ventiluz metálico (incluye: Ventana corrediza metálica, Ventana corrediza metálica con vidrio repartido y Ventiluz metálico)	100,0	169,5	186,6	236,0	236,0	236,0	236,0	252,2	252,2	267,5	267,5	286,8	286,8	334,8

(*) Los primeros cinco dígitos corresponden al código de la Clasificación Central Provisional de Productos (CPC) elaborada por la ONU. Los dígitos que siguen al guion corresponden a una clasificación interna.

Importante: para facilitar su utilización en la redeterminación de precios de contratos de obra pública se presenta el índice con período de referencia octubre 2015=100.

Nota: se informa que los cuadros publicados que dan cumplimiento al decreto n° 1.295/2002 del período marzo 2019-agosto 2019 (ICC) y enero 2016-agosto 2019 (IPIB) contienen datos preliminares.

Fuente: INDEC, Dirección Nacional de Estadísticas y Precios de la Producción y el Comercio. Dirección de Estadísticas del Sector Terciario y Precios.

Cuadro 13. Sistema de índices de precios mayoristas (SIPM), base 1993=100. Índice de precios internos básicos al por mayor (IPIB), mayor desagregación disponible

Clasificación CIU R3 (¹)	Código CPC (²)	Descripción	2015		2018					2019						
			Dic	Ago*	Sep*	Oct*	Nov*	Dic*	Ene*	Feb*	Mar*	Abr*	May*	Jun*	Jul*	Ago*
Nacionales																
23	-	Productos refinados del petróleo	100	239,3	268,3	297,3	308,7	303,6	303,9	307,4	312,2	323,6	341,9	348,5	351,9	357,5
26	-	Productos de minerales no metálicos	100	214,6	239,9	254,4	260,0	266,8	278,9	286,1	295,1	308,4	317,1	326,4	329,1	354,1
2694	-	Cemento y cal	100	230,9	257,6	283,6	290,8	303,7	316,5	325,3	334,3	354,8	365,6	378,4	380,3	387,8
27	-	Productos metálicos básicos	100	232,5	276,9	268,7	268,1	279,5	277,3	286,9	301,2	314,3	333,0	328,1	320,8	385,9
271	-	Productos de minerales ferrosos en formas básicas	100	259,1	314,6	304,6	303,4	320,7	312,3	326,3	341,1	357,2	384,0	371,8	358,3	452,9
272	-	Productos de minerales no ferrosos en formas básicas	100	255,1	327,0	307,3	306,8	315,6	309,5	318,6	331,5	344,1	364,1	353,2	348,0	449,6
272	41530-1	Productos básicos de aluminio	100	275,5	352,2	327,4	326,9	332,5	327,5	335,5	350,4	369,8	385,5	374,7	374,6	492,2
273	-	Productos de fundición	100	190,5	214,8	210,9	211,0	214,2	221,7	224,9	238,8	247,6	254,2	260,8	262,4	279,2
313	-	Conductores eléctricos	100	290,5	364,9	344,7	350,0	367,2	354,8	366,9	381,5	396,3	427,0	411,9	411,4	543,5
Importados																
27	-	Productos metálicos básicos	100	314,7	389,5	375,2	371,4	384,7	383,6	385,8	418,9	432,5	437,9	454,7	423,6	522,0
271	-	Productos de minerales ferrosos en formas básicas	100	270,9	345,6	326,7	320,5	334,3	333,8	341,8	358,6	363,4	382,1	378,5	373,6	471,3
272	-	Productos de minerales no ferrosos en formas básicas	100	384,7	459,7	452,6	452,8	465,3	463,4	456,2	515,4	542,8	527,0	576,7	503,5	603,1
29	-	Máquinas y equipos	100	285,3	358,5	347,2	345,2	346,0	342,5	349,9	364,4	384,1	398,3	403,5	399,2	506,3
31	-	Máquinas y aparatos eléctricos	100	291,3	390,3	363,0	356,5	376,7	365,8	423,8	452,4	467,4	497,8	485,8	460,5	679,2

(¹) Clasificación Industrial Internacional Uniforme, Revisión 3.

(²) Los primeros cinco dígitos corresponden al código de la Clasificación Central Provisional de Productos (CPC) elaborada por la ONU. Los dígitos que siguen corresponden a una clasificación interna. El primer dígito de los códigos CPC de los productos tiene adicionados cinco números para su diferenciación.

Importante: para facilitar su utilización en la redeterminación de precios de contratos de obra pública se presenta el índice con período de referencia diciembre 2015=100.

Nota: información estadística para la redeterminación de canon o precio correspondiente a la parte faltante de ejecución de una ampliación, hasta la habilitación comercial de estas por parte de la Secretaría de Energía, según el decreto n° 634/2003.

Se informa que los cuadros publicados que dan cumplimiento al decreto n° 1.295/2002 del período marzo 2019-agosto 2019 (ICC) y enero 2016-agosto 2019 (IPIB) contienen datos preliminares.

Fuente: INDEC, Dirección Nacional de Estadísticas y Precios de la Producción y el Comercio. Dirección de Estadísticas del Sector Terciario y Precios.