

# INDEC Informa

Año 26, n°9 | Septiembre 2021

Actividad industrial | Comercio y servicios |  
Sector externo | Trabajo y empleo |  
Pobreza e ingresos | Precios al consumidor |  
Precios mayoristas | Construcción |  
Cuentas nacionales



Ministerio de Economía  
**Argentina**

Instituto Nacional de  
Estadística y Censos  
República Argentina



# INDEC Informa

Año 26, nº 9. Septiembre de 2021

Instituto Nacional de Estadística y Censos (INDEC)

**Dirección:** Marco Lavagna

**Dirección Técnica:** Pedro Ignacio Lines

**Dirección de Gestión:** Alejandro Cristian García

**Dirección General de Difusión y Comunicación:** María Silvina Viazzi

**Coordinación de Producción Gráfica y Editorial:** Marcelo Costanzo

ISSN 2545-7187



Queda hecho el depósito que fija la ley nº 11.723

Esta publicación utiliza una licencia Creative Commons.  
Se permite su reproducción con atribución de la fuente.

Buenos Aires, septiembre de 2021

## Signos convencionales:

- \* Dato provisorio
- ° Dato estimado por extrapolación, proyección
- i Dato estimado por imputación
- u Dato de calidad inferior al estándar
- Cero absoluto
- . Dato no registrado
- ... Dato no disponible a la fecha de presentación de los resultados
- /// Dato que no corresponde presentar
- s Dato confidencial por aplicación de las reglas del secreto estadístico

## Publicaciones del INDEC

Las publicaciones editadas por el Instituto Nacional de Estadística y Censos pueden ser consultadas en [www.indec.gob.ar](http://www.indec.gob.ar) y en el Centro Estadístico de Servicios, ubicado en Av. Presidente Julio A. Roca 609 C1067ABB, Ciudad Autónoma de Buenos Aires, Argentina. El horario de atención al público es de 9:30 a 16:00.

También pueden solicitarse al teléfono (54-11) 5031-4632

Correo electrónico: [ces@indec.gob.ar](mailto:ces@indec.gob.ar)

Sitio web: [www.indec.gob.ar](http://www.indec.gob.ar)

Twitter: [@INDECArgentina](https://twitter.com/INDECArgentina)

Facebook: [/INDECArgentina](https://www.facebook.com/INDECArgentina)

Instagram: [@indecargentina](https://www.instagram.com/indecargentina)

Spotify: [/INDECArgentina](https://open.spotify.com/playlist/INDECArgentina)

Calendario anual anticipado de informes:

[www.indec.gob.ar/indec/web/Calendario-Fecha-0](http://www.indec.gob.ar/indec/web/Calendario-Fecha-0)

## Índice

	Pág.
Introducción	3
1. Actividad industrial	5
2. Comercio y servicios	11
3. Sector externo	31
4. Trabajo y empleo	79
5. Pobreza e ingresos	99
6. Precios al consumidor	107
7. Precios mayoristas	127
8. Construcción	139
9. Cuentas nacionales	153

## Anexo

Información para la actualización de los precios de contratos de obra pública	169
---	-----



INDECArgentina

# Introducción

El Instituto Nacional de Estadística y Censos (INDEC) pone a disposición de los usuarios de información estadística el *INDEC Informa*, publicación periódica de aparición mensual, que funciona como el documento de difusión constante y puntual en el que se presenta la máxima desagregación disponible de los datos de coyuntura que produce el Instituto.

El *INDEC Informa* se difunde en formato digital y en papel, en cumplimiento de la normativa nacional y las buenas prácticas en la materia acordadas internacionalmente, tomando como primera referencia los Principios Fundamentales de las Estadísticas Oficiales establecidos por las Naciones Unidas en 1994: independencia técnica, confidencialidad estadística, imparcialidad y accesibilidad.

En 2021, a 26 años de su primera edición, el INDEC reafirma el compromiso de sostener dichos estándares de calidad, en concordancia con la creciente adopción de estrictos protocolos de clasificación, captura, procesamiento, cálculo y difusión de datos.

Esta compilación mensual es posible gracias al esfuerzo colaborativo de numerosas áreas productoras de datos del INDEC. Comprende estadísticas sobre los siguientes temas: actividad industrial; comercio y servicios; sector externo; trabajo y empleo; pobreza e ingresos; precios al consumidor; precios mayoristas; construcción; y cuentas nacionales.

Se advierte a los lectores que los datos presentados pueden diferir de los publicados en la serie Informes técnicos, debido a que, mientras corre el proceso de producción editorial del *INDEC Informa*, la versión digital de los informes y cuadros puede ser actualizada. La advertencia está referida a todos aquellos datos consignados en esta publicación con un asterisco (\*), que revisten el carácter de provisorios y pueden ser modificados hasta llegar al número definitivo.



**Cuadros**

		Página
<b>1.1</b>	<b>Índice de producción industrial manufacturero</b>	<b>6</b>
1.1.1	Índice de producción industrial manufacturero (IPI manufacturero). Serie original, desestacionalizada y tendencia-ciclo, base 2004=100, en números índice y variación porcentual	7
1.1.2	IPI manufacturero. Nivel general y divisiones. Julio de 2021	8
<b>1.2</b>	<b>Utilización de la capacidad instalada en la industria</b>	<b>9</b>
1.2.1	Utilización de la capacidad instalada en la industria. Nivel general y bloques sectoriales	9

### 1.1 Índice de producción industrial manufacturero

#### Características de los indicadores

El Índice de producción industrial manufacturero (IPI manufacturero) incluye un exhaustivo relevamiento de todas las actividades económicas que conforman el sector industria manufacturera y la cobertura geográfica es para el total del país. Esta serie comenzó a difundirse en febrero de 2019 en reemplazo del Estimador Mensual Industrial (EMI).

Es un indicador de coyuntura que mide la evolución del sector, con periodicidad mensual, tomando como variables para su cálculo la producción en unidades físicas, las ventas en unidades físicas, la utilización de insumos en unidades físicas, el consumo aparente en unidades físicas, la cantidad de horas trabajadas del personal afectado al proceso productivo y las ventas a precios corrientes deflactadas.

A partir de las variables seleccionadas, se calculan los índices elementales, que constituyen el nivel más desagregado del IPI manufacturero. Luego, se construyen los índices de las clases o grupos manufactureros, que se estructuran con la agregación de los índices elementales, utilizando las ponderaciones del valor agregado bruto a precios básicos de la industria manufacturera del año base 2004 de las cuentas nacionales. Del mismo modo, los índices de las divisiones se obtienen como agregación de los índices de las clases o grupos y, finalmente, el nivel general del IPI manufacturero se calcula como agregación de los índices de las divisiones.

En su conjunto, todas las variables seleccionadas aportan con periodicidad mensual datos sobre más de 5.000 establecimientos industriales manufactureros.

Para la estimación de la serie desestacionalizada del nivel general del IPI manufacturero, se realiza un ajuste estacional utilizando el programa X-13ARIMA-SEATS. Para la serie de tiempo económica, la estimación de la tendencia-ciclo se realiza por el método H13 modificado, que consiste en un posprocesamiento de la serie desestacionalizada.

La metodología detallada del IPI manufacturero se encuentra disponible en: [https://www.indec.gov.ar/ftp/cuadros/economia/metodologia\\_ipi\\_manufacturero\\_2019.pdf](https://www.indec.gov.ar/ftp/cuadros/economia/metodologia_ipi_manufacturero_2019.pdf)

El cuadro comparativo entre el IPI manufacturero y el Estimador Mensual Industrial (EMI) desde enero de 2017 a diciembre de 2018 se encuentra disponible en: [https://www.indec.gov.ar/uploads/informesdeprensa/ipi\\_manufacturero\\_02\\_19.pdf](https://www.indec.gov.ar/uploads/informesdeprensa/ipi_manufacturero_02_19.pdf)

## 1.1 Índice de producción industrial manufacturero

**Cuadro 1.1.1 Índice de producción industrial manufacturero (IPI manufacturero). Serie original, desestacionalizada y tendencia-ciclo, base 2004=100, en números índice y variación porcentual**

Periodo	Índice serie original			Índice serie desestacionalizada (*)		Índice serie tendencia-ciclo	
	Nivel general	Variación porcentual		Nivel general	Variación porcentual respecto al mes anterior	Nivel general	Variación porcentual respecto al mes anterior
		respecto al mismo mes del año anterior	acumulada del año respecto a igual acumulado del año anterior				
	Números índice	%		Números índice	%	Números índice	%
2020*							
Enero	107,0	-0,1	-0,1	117,1	-0,1	109,4	-2,5
Febrero	106,0	-0,7	-0,4	119,3	1,8	106,6	-2,6
Marzo	98,8	-16,5	-6,1	91,4	-23,4	104,3	-2,2
Abril	80,4	-33,2	-13,3	81,7	-10,6	103,0	-1,2
Mayo	93,4	-26,2	-16,1	90,3	10,5	103,0	-0,0
Junio	107,7	-6,2	-14,5	109,4	21,1	104,2	1,2
Julio	116,4	-6,6	-13,3	110,6	1,1	106,4	2,1
Agosto	116,8	-7,0	-12,5	110,7	0,1	109,1	2,6
Septiembre	121,2	3,9	-10,7	117,1	5,7	112,0	2,7
Octubre	124,9	-2,9	-9,8	113,7	-2,9	114,9	2,6
Noviembre	121,6	4,4	-8,6	123,2	8,3	117,6	2,3
Diciembre	114,9	5,3	-7,5	123,8	0,5	120,0	2,0
2021*							
Enero	111,7	4,4	4,4	125,5	1,4	122,1	1,8
Febrero	107,7	1,6	3,0	123,2	-1,9	123,9	1,5
Marzo	131,8	33,4	12,6	125,2	1,6	125,3	1,2
Abril	125,4	56,0	21,5	124,4	-0,6	126,3	0,8
Mayo	121,8	30,5	23,2	117,5	-5,5	126,9	0,5
Junio	128,6	19,4	22,5	129,9	10,6	127,0	0,1
Julio	131,6	13,0	21,0	126,6	-2,6	126,7	-0,2

(\*) Cuando se realiza un ajuste estacional usando el modelo multiplicativo, la serie desestacionalizada se obtiene dividiendo la serie original por los factores estacionales que difieren mes a mes y año a año; y, opcionalmente, por factores combinados de Pascua y variación por días laborales (efecto calendario) que también cambian mes a mes y año a año. Por esta razón, no es recomendable forzar los totales de la serie desestacionalizada para que sumen igual que la serie original, ya que podría afectar la calidad del ajuste estacional, especialmente cuando el patrón estacional no es estable (X-13ARIMA-SEATS Reference Manual, versión 1.1, pág 102).

**Fuente:** Dirección Nacional de Estadísticas Económicas. Dirección de Estadísticas Mineras, Manufactureras, Energéticas y de la Construcción.

## 1. Actividad industrial

**Cuadro 1.1.2 IPI manufacturero. Nivel general y divisiones. Julio de 2021\***

Código	Descripción	Índice base 2004=100	Variación porcentual		Incidencia
			respecto al mismo mes del año anterior	acumulada del año respecto a igual acumulado del año anterior	
		Números índice	%		
<b>NG</b>	<b>Nivel general</b>	<b>131,6</b>	<b>13,0</b>	<b>21,0</b>	<b>13,0</b>
15	Alimentos y bebidas	151,4	2,0	5,0	0,6
16	Productos de tabaco	56,0	-42,4	-1,9	-0,2
17	Productos textiles	106,6	18,5	37,2	0,4
18-19	Prendas de vestir, cuero y calzado	92,2	60,9	60,3	1,8
20-22	Madera, papel, edición e impresión	116,9	5,5	6,1	0,5
23	Refinación del petróleo, coque y combustible nuclear	105,5	6,6	9,2	0,2
24	Sustancias y productos químicos	151,8	9,6	8,6	1,5
25	Productos de caucho y plástico	114,5	14,2	26,7	0,6
26	Productos minerales no metálicos	186,9	18,8	52,7	0,9
27	Industrias metálicas básicas	104,9	39,8	50,2	2,3
28	Productos de metal	113,9	17,6	34,0	0,8
29	Maquinaria y equipo	164,8	30,5	54,7	1,5
30-33	Otros equipos, aparatos e instrumentos	137,8	18,7	53,9	0,6
34	Vehículos automotores, carrocerías, remolques y autopartes	131,5	47,0	85,4	1,4
35	Otro equipo de transporte	99,4	88,1	50,4	0,2
36-38	Muebles y colchones, y otras industrias manufactureras	115,3	-5,0	14,8	-0,2

**Nota:** los totales por suma pueden no coincidir por redondeo en las cifras parciales.

**Fuente:** Dirección Nacional de Estadísticas Económicas. Dirección de Estadísticas Mineras, Manufactureras, Energéticas y de la Construcción.



## 1.2 Utilización de la capacidad instalada en la industria

### 1.2 Utilización de la capacidad instalada en la industria

#### Características generales

El indicador de la utilización de la capacidad instalada en la industria manufacturera (UCII) mide la proporción utilizada, en términos porcentuales, de la capacidad productiva del sector industrial. El relevamiento comprende un panel de entre 600 y 700 empresas.

Para su cálculo se tiene en cuenta cuál es, efectivamente, la producción máxima que cada sector puede obtener con la capacidad instalada. Se consideran criterios técnicos, como el aprovechamiento potencial de las plantas productivas empleando el máximo de turnos posibles y las paradas necesarias para el mantenimiento apropiado de dicha capacidad.

Se utiliza la ponderación de la estructura porcentual del valor agregado bruto a precios básicos de la industria manufacturera correspondiente a 2004, publicada por la Dirección Nacional de Cuentas Nacionales.

Se presentan datos –expresados en porcentaje– del nivel general de la industria y de los bloques sectoriales que la componen.

**Cuadro 1.2.1 Utilización de la capacidad instalada en la industria. Nivel general y bloques sectoriales**

Periodo	Nivel general	Productos alimenticios y bebidas	Productos del tabaco	Productos textiles	Papel y cartón	Edición e impresión	Refinación del petróleo	Sustancias y productos químicos	Productos de caucho y plástico	Productos minerales no metálicos	Industrias metálicas básicas	Industria automotriz	Metalmecánica excluida industria automotriz
Porcentaje													
<b>Año 2020*</b>													
Enero	56,1	58,6	67,3	44,4	67,9	51,9	80,7	73,8	45,1	54,4	61,5	26,3	34,6
Febrero	59,4	60,2	58,2	43,9	73,7	53,6	80,1	71,4	47,0	62,4	72,9	37,5	39,8
Marzo	51,6	55,6	53,6	28,7	68,9	50,4	70,8	68,5	39,8	42,1	58,5	25,9	30,4
Abril	42,0	59,7	0,0	4,2	59,9	57,6	46,2	69,3	31,7	22,5	25,1	0,0	20,1
Mayo	46,4	57,0	62,2	17,8	65,0	54,3	57,0	63,0	36,4	38,5	39,0	6,2	31,7
Junio	53,3	60,1	97,1	37,8	68,1	52,5	67,3	59,8	46,6	61,8	48,4	23,0	43,1
Julio	56,8	59,5	79,5	43,1	65,0	51,6	68,1	68,7	47,3	67,5	61,0	29,8	44,6
Agosto	58,4	60,6	61,5	42,3	65,0	50,3	69,1	71,1	48,6	70,4	62,9	35,4	46,9
Septiembre	60,8	64,7	64,1	48,5	71,2	57,1	59,5	69,8	52,8	77,8	68,7	46,2	44,7
Octubre	61,8	63,7	54,5	48,0	66,1	55,7	64,3	69,3	54,2	77,6	71,3	40,3	54,0
Noviembre	63,3	65,3	59,1	49,1	71,5	56,1	69,7	68,7	57,2	80,1	75,0	46,9	49,9
Diciembre	58,4	56,9	46,7	42,4	62,6	52,1	72,0	63,7	49,5	69,2	73,5	41,0	49,7
<b>Año 2021*</b>													
Enero	57,2	60,0	49,3	43,0	58,8	49,2	77,5	62,9	52,6	71,7	70,7	31,4	41,4
Febrero	58,3	62,8	56,7	49,8	69,1	53,5	77,3	55,5	50,6	75,3	70,1	33,4	46,3
Marzo	64,5	63,9	68,8	50,7	71,7	57,7	73,8	70,3	56,1	77,4	79,8	54,8	50,3
Abril	63,5	64,8	65,7	52,4	73,0	55,9	73,1	75,4	52,1	74,7	68,9	39,1	53,7
Mayo	61,5	59,1	52,3	52,3	74,0	50,2	75,4	71,7	50,5	68,9	74,4	44,6	49,8
Junio	64,9	63,2	64,2	62,1	72,5	59,8	73,6	69,6	54,3	74,2	78,2	51,9	56,0
Julio	64,1	62,2	55,7	58,4	77,7	56,5	72,1	70,2	52,4	77,2	81,0	41,1	54,8

**Nota:** el bloque de Productos alimenticios y bebidas se calcula sin considerar la capacidad instalada en la actividad vitivinícola ni en los ingenios azucareros. El bloque de Sustancias y productos químicos se calcula sin considerar la utilización de la capacidad instalada de la industria farmacéutica. Los promedios pueden no coincidir por redondeo en las cifras parciales.  
**Fuente:** Dirección Nacional de Estadísticas Económicas. Dirección de Estadísticas Mineras, Manufactureras, Energéticas y de la Construcción.



<b>2.1</b>	<b>Comercio</b>	
2.1.1.1	Encuesta nacional de centros de compras. Ventas totales, Gran Buenos Aires y resto del país a precios corrientes y a precios constantes, en millones de pesos y variación porcentual. Julio 2020-julio 2021	14
2.1.1.2	Encuesta nacional de centros de compras. Ventas totales a precios corrientes, en miles de pesos por jurisdicción y rubro. Julio 2020-julio 2021	15
2.1.1.3	Encuesta nacional de centros de compras. Locales activos con volumen de ventas por jurisdicción y rubros, en unidades. Julio 2020-julio 2021	15
2.1.1.4	Encuesta nacional de centros de compras. Área bruta locativa de locales activos con volumen de ventas por jurisdicción y rubros, en metros cuadrados. Julio 2020-julio 2021	16
2.1.1.5	Encuesta nacional de centros de compras. Salas cinematográficas, espectadores y espectadores por sala según jurisdicción. Julio 2020-julio 2021	16
2.1.1.6	Encuesta nacional de centros de compras. Índice de ventas totales a precios corrientes, a precios constantes e índice de precios implícitos, base año 2017=100, en números índice y variación porcentual. Julio 2020-julio 2021	17
2.1.2.1	Encuesta de supermercados. Ventas totales a precios corrientes y a precios constantes y variación porcentual. Julio 2020-julio 2021	18
2.1.2.2	Encuesta de supermercados. Ventas totales a precios corrientes por canal de venta y medio de pago. Julio 2020-julio 2021	18
2.1.2.3	Encuesta de supermercados. Ventas totales a precios corrientes por grupo de artículos y jurisdicción. Julio 2020-julio 2021	19
2.1.2.4	Encuesta de supermercados. Ventas totales a precios corrientes por boca de expendio, metro cuadrado y operación, según jurisdicción. Julio 2020-julio 2021	19
2.1.2.5	Encuesta de supermercados. Personal ocupado, costo laboral y sueldos y salarios promedio. Julio 2020-julio 2021	20
2.1.2.6	Encuesta de autoservicios mayoristas. Ventas totales a precios corrientes y a precios constantes y variación porcentual. Julio 2020-julio 2021	20
2.1.2.7	Encuesta de autoservicios mayoristas. Ventas totales a precios corrientes por canal de venta y medio de pago. Julio 2020-julio 2021	21
2.1.2.8	Encuesta de autoservicios mayoristas. Ventas totales a precios corrientes por grupo de artículos y jurisdicción. Julio 2020-julio 2021	21

## Cuadros

Página

2.1.2.9	Encuesta de autoservicios mayoristas. Ventas totales a precios corrientes por boca de expendio, metro cuadrado y operación, según jurisdicción. Julio 2020-julio 2021	22
2.1.2.10	Encuesta de autoservicios mayoristas. Personal ocupado, costo laboral y sueldos y salarios promedio. Julio 2020-julio 2021	22
2.1.3.1	Comercios de electrodomésticos y artículos para el hogar. Ventas totales y variación porcentual. Junio 2020-junio2021	23
2.1.3.2	Comercios de electrodomésticos y artículos para el hogar. Ventas totales por jurisdicción. Junio 2020-junio 2021	23
2.1.3.3	Comercios de electrodomésticos y artículos para el hogar. Ventas totales por grupo de artículos. Junio 2020-junio 2021	24
2.1.3.4	Comercios de electrodomésticos y artículos para el hogar. Personal ocupado por categoría, según función	25
2.1.3.5	Comercios de electrodomésticos y artículos para el hogar. Cantidad de empresas y de locales, por cantidad de locales	25
<b>2.2</b>	<b>Servicios</b>	
2.2.1.1	Empresas de trabajo temporario. Principales variables	26
2.2.1.2	Horas trabajadas por el personal ocupado por empresas de trabajo temporario, según tarea realizada	27
2.2.1.3	Distribución promedio del personal ocupado por nivel educacional alcanzado	27
2.2.1.4	Distribución promedio del personal ocupado por grupo de edad	27
2.2.1.5	Distribución promedio de los trabajadores por género	28
2.2.1.6	Ingresos devengados y participación porcentual según la rama de actividad de las empresas demandantes de trabajo temporario	28
2.2.1.7	Cantidad de empresas relevadas por tamaño de la empresa según número de personal	29
2.2.1.8	Relaciones técnicas	29
2.2.1.9	Distribución del personal ocupado y de los ingresos de las empresas por jurisdicción. Junio de 2021	30

## Gráfico

2.1.3	Ventas totales a precios corrientes, en millones de pesos y variación interanual. Enero 2020-junio 2021	24
-------	---	----

## 2.1 Comercio

El INDEC publica tres informes del sector comercio:

- La *Encuesta nacional de centros de compras* es un relevamiento estadístico de variables que describen el comportamiento del sector en función de la facturación por ventas, los ingresos de la administración del centro de compras, el personal ocupado, la cantidad de salas cinematográficas y de espectadores, entre otras.
- La *Encuesta de supermercados y autoservicios mayoristas* presenta los resultados de los operativos Encuesta de Supermercados y Encuesta de Autoservicios Mayoristas, que tienen como principal objetivo medir la evolución mensual de las ventas a los consumidores finales a través de ambos canales de comercialización y proveer información estadística continua para el análisis de coyuntura. Este informe comenzó a publicarse en octubre de 2018, como ampliación del informe *Encuesta de supermercados*. Incluye la ampliación del panel de empresas del operativo Encuesta de Supermercados desde enero de 2017, que indagan sobre las ventas totales discriminadas en ventas realizadas dentro del salón comercial y ventas realizadas por canales *online* (ventas por internet); además, se segmentan las ventas totales por medio de pago en efectivo, tarjeta de débito, tarjeta de crédito y otros medios de pago.
- La *Encuesta de comercios de electrodomésticos y artículos para el hogar* es un relevamiento estadístico de variables que describen el comportamiento del sector en función de la facturación por ventas y del personal ocupado, entre otras. Mide la evolución de la actividad de empresas comercializadoras de electrodomésticos y artículos para el hogar.

## 2. Comercio y servicios

**Cuadro 2.1.1.1 Encuesta nacional de centros de compras. Ventas totales, Gran Buenos Aires y resto del país a precios corrientes y a precios constantes, en millones de pesos y variación porcentual. Julio 2020-julio 2021**

Periodo	Ventas totales						Variación porcentual respecto al mismo período del año anterior					
	a precios corrientes			a precios constantes			a precios corrientes			a precios constantes		
	Total	Gran Buenos Aires (¹)	Resto del país (²)	Total	Gran Buenos Aires (¹)	Resto del país (²)	Total	Gran Buenos Aires (¹)	Resto del país (²)	Total	Gran Buenos Aires (¹)	Resto del país (²)
	Millones de pesos						%					
2020* Jul	4.380,0	419,1	3.960,9	1.341,6	131,7	1.209,9	-72,5	-95,8	-34,8	-83,0	-97,3	-59,4
Ago	4.755,1	858,7	3.896,4	1.406,8	261,1	1.145,7	-66,0	-90,3	-24,3	-78,7	-93,8	-52,5
Sep	3.853,1	1.091,0	2.762,1	1.097,4	317,7	779,7	-70,7	-86,9	-42,7	-80,9	-91,2	-63,2
Oct	8.605,6	3.897,7	4.707,9	2.319,5	1.054,5	1.265,1	-49,1	-63,7	-23,7	-67,3	-76,5	-51,4
Nov	12.700,3	7.337,2	5.363,1	3.302,9	1.913,1	1.389,7	-15,2	-23,0	-1,6	-45,5	-50,3	-37,2
Dic	26.223,1	15.491,9	10.731,2	6.634,6	3.904,1	2.730,5	7,7	-2,8	27,6	-31,1	-37,9	-18,2
2021* Ene	16.266,2	8.966,5	7.299,8	4.000,5	2.209,1	1.791,4	7,5	-2,1	22,3	-31,5	-37,7	-21,9
Feb	16.781,1	9.316,4	7.464,7	4.002,7	2.229,2	1.773,5	6,3	-2,5	20,0	-33,0	-38,5	-24,5
Mar	20.814,4	11.972,1	8.842,3	4.585,3	2.595,0	1.990,3	163,3	140,8	201,4	59,9	43,5	87,9
Abr	13.931,1	6.570,5	7.360,6	2.954,6	1.375,0	1.579,6	3.762,4	3.190,6	4.471,6	2.522,5	2.068,0	3.107,7
May	7.468,4	1.807,1	5.661,3	1.553,1	379,1	1.174,0	729,3	620,7	771,2	421,4	366,5	442,0
Jun	15.806,9	8.403,4	7.403,5	3.157,8	1.667,8	1.490,1	448,8	2.086,2	196,6	241,5	1.271,5	85,5
Jul	26.117,2	15.161,9	10.955,2	5.174,7	2.985,2	2.189,5	496,3	3.517,7	176,6	285,7	2.167,1	81,0

(¹) Incluye Ciudad Autónoma de Buenos Aires y 24 partidos del Gran Buenos Aires.

(²) Incluye Región Pampeana (resto de la provincia de Buenos Aires, Córdoba, Entre Ríos, La Pampa y Santa Fe), Región Cuyo, Región Norte y Región Patagonia.

Fuente: INDEC, Dirección Nacional de Estadísticas Económicas. Dirección de Estadísticas de Comercio y Servicios.

**Cuadro 2.1.1.2 Encuesta nacional de centros de compras. Ventas totales a precios corrientes, en miles de pesos por jurisdicción y rubro. Julio 2020-julio 2021**

Período	Total	Indumentaria, calzado y marroquinería	Ropa y accesorios deportivos	Amoblamientos, decoración y textiles para el hogar	Patio de comidas, alimentos y kioscos	Electrónicos, CD, electrodomésticos y computación	Juguetería	Librería y papelería	Diversión y esparcimiento	Perfumería y farmacia	Otros
Miles de pesos											
<b>Total del país</b>											
2020* Jul	4.379.966	1.497.541	610.847	441.168	495.232	543.845	34.591	46.601	-	270.405	439.735
Ago	4.755.124	1.519.937	754.536	462.264	557.869	648.677	79.598	67.127	-	313.404	351.713
Sep	3.853.070	1.177.852	667.271	366.042	504.655	527.927	26.631	36.450	-	283.796	262.446
Oct	8.605.571	3.373.031	1.339.129	625.488	712.014	1.135.278	56.829	88.313	-	585.289	690.201
Nov	12.700.320	5.222.286	1.757.605	843.346	1.116.205	1.833.026	113.146	133.790	4.516	594.505	1.081.895
Dic	26.223.111	12.634.875	3.490.733	1.100.188	1.915.017	2.754.054	531.626	373.381	36.601	1.304.755	2.081.882
2021* Ene	16.266.213	6.085.616	1.963.317	913.984	2.042.930	2.480.863	233.801	256.881	109.532	737.556	1.441.734
Feb	16.781.101	6.119.693	2.413.198	895.480	2.056.192	2.487.128	167.825	256.166	127.442	798.909	1.459.067
Mar	20.814.449	7.988.570	2.791.634	1.006.287	2.308.494	3.396.081	175.609	270.273	319.633	883.363	1.674.504
Abr	13.931.080	5.274.180	1.854.789	697.405	1.703.251	1.966.054	122.522	167.255	240.551	645.225	1.259.847
May	7.468.390	2.662.938	1.083.069	494.557	1.157.394	905.450	51.701	74.990	59.826	433.066	545.398
Jun	15.806.915	6.721.013	2.414.134	783.944	1.657.397	1.958.611	124.336	165.483	180.874	721.463	1.079.660
Jul	26.117.156	10.936.392	3.621.525	1.227.164	3.536.215	2.700.184	271.602	302.154	980.244	953.724	1.587.953

**Nota:** la serie desde 2017, por jurisdicción, está disponible en: [https://www.indec.gov.ar/ftp/cuadros/economia/sh\\_compras\\_09\\_21.xls](https://www.indec.gov.ar/ftp/cuadros/economia/sh_compras_09_21.xls)

**Fuente:** INDEC, Dirección Nacional de Estadísticas Económicas. Dirección de Estadísticas de Comercio y Servicios.

**Cuadro 2.1.1.3 Encuesta nacional de centros de compras. Locales activos con volumen de ventas por jurisdicción y rubros, en unidades. Julio 2020-julio 2021**

Período	Total	Indumentaria, calzado y marroquinería	Ropa y accesorios deportivos	Amoblamientos, decoración y textiles para el hogar	Patio de comidas, alimentos y kioscos	Electrónicos, CD, electrodomésticos y computación	Juguetería	Librería y papelería	Diversión y esparcimiento	Perfumería y farmacia	Otros
Unidades											
<b>Total del país</b>											
2020* Jul	3.817	1.970	181	131	695	87	38	55	-	87	573
Ago	3.869	1.994	182	142	688	94	42	57	-	94	576
Sep	3.830	1.994	190	132	670	97	37	56	-	90	564
Oct	4.429	2.340	207	177	725	116	63	75	-	120	606
Nov	4.465	2.339	204	187	732	126	64	75	7	122	609
Dic	4.508	2.336	204	209	721	131	72	75	28	122	610
2021* Ene	4.526	2.338	204	207	725	128	73	75	43	123	610
Feb	4.496	2.308	203	205	716	131	73	75	55	121	609
Mar	4.499	2.310	200	205	713	130	68	75	70	120	608
Abr	4.512	2.315	202	207	716	131	74	75	72	118	602
May	4.121	2.138	185	157	685	117	43	62	37	106	591
Jun	4.392	2.226	197	203	712	129	66	76	65	116	602
Jul	4.383	2.231	200	201	702	114	64	74	81	115	601

**Nota:** la serie desde 2017, por jurisdicción, está disponible en: [https://www.indec.gov.ar/ftp/cuadros/economia/sh\\_compras\\_09\\_21.xls](https://www.indec.gov.ar/ftp/cuadros/economia/sh_compras_09_21.xls)

**Fuente:** INDEC, Dirección Nacional de Estadísticas Económicas. Dirección de Estadísticas de Comercio y Servicios.

## 2. Comercio y servicios

**Cuadro 2.1.1.4 Encuesta nacional de centros de compras. Área bruta locativa de locales activos con volumen de ventas por jurisdicción y rubros, en metros cuadrados. Julio 2020-julio 2021**

Período	Total	Indumentaria, calzado y marroquinería	Ropa y accesorios deportivos	Amoblamiento, decoración y textiles para el hogar	Patio de comidas, alimentos y kioscos	Electrónicos, CD, electrodomésticos y computación	Juguetería	Librería y papelería	Diversión y esparcimiento	Perfumería y farmacia	Otros
m <sup>2</sup>											
<b>Total del país</b>											
2020* Jul	588.782	255.311	58.735	45.278	85.728	28.008	5.055	7.883	-	12.462	90.322
Ago	597.542	257.352	58.850	46.934	86.668	29.033	6.101	8.172	-	12.951	91.481
Sep	597.657	257.899	63.184	45.527	85.087	29.766	5.165	8.013	-	12.774	90.242
Oct	675.401	287.383	68.220	62.961	90.350	34.297	9.063	10.983	-	15.223	96.921
Nov	687.221	286.818	67.684	64.133	90.476	38.861	9.316	10.983	6.479	15.409	97.062
Dic	711.141	288.368	67.395	67.330	87.516	41.467	9.944	10.983	25.240	15.399	97.499
2021* Ene	728.313	288.333	67.524	67.313	87.813	41.155	10.063	10.983	42.488	15.421	97.220
Feb	742.603	285.744	66.805	66.772	86.100	40.835	10.076	10.983	61.309	15.311	98.668
Mar	833.065	285.982	66.576	66.772	85.746	41.780	9.506	10.983	151.845	15.179	98.696
Abr	828.997	282.458	66.690	64.750	85.936	40.275	10.197	10.983	156.410	12.954	98.344
May	706.065	267.275	60.469	58.721	82.589	36.428	5.892	9.332	81.593	11.805	91.961
Jun	810.078	274.664	65.115	64.633	85.809	38.737	9.259	11.072	154.238	12.808	93.743
Jul	828.866	276.036	66.153	64.473	84.269	31.730	9.141	10.723	175.107	12.729	98.505

**Nota:** la serie desde 2017, por jurisdicción, está disponible en: [https://www.indec.gov.ar/ftp/cuadros/economia/sh\\_compras\\_09\\_21.xls](https://www.indec.gov.ar/ftp/cuadros/economia/sh_compras_09_21.xls)

**Fuente:** INDEC, Dirección Nacional de Estadísticas Económicas. Dirección de Estadísticas de Comercio y Servicios.

**Cuadro 2.1.1.5 Encuesta nacional de centros de compras. Salas cinematográficas, espectadores y espectadores por sala según jurisdicción. Julio 2020-julio 2021**

Período	Cantidad de salas cinematográficas	Cantidad de espectadores	Espectadores por sala
<b>Total del país</b>			
2020* Jul	384	-	-
Ago	384	-	-
Sep	384	-	-
Oct	384	-	-
Nov	384	-	-
Dic	384	-	-
2021* Ene	384	10.631	///
Feb	384	19.176	///
Mar	384	436.698	///
Abr	384	362.895	///
May	384	63.294	///
Jun	375	287.533	///
Jul	375	1.306.282	///

**Nota:** no se calcula el cociente espectador por sala por no estar abiertas todas las salas en la región. La serie desde 2017, por jurisdicción, está disponible en: [https://www.indec.gov.ar/ftp/cuadros/economia/sh\\_compras\\_09\\_21.xls](https://www.indec.gov.ar/ftp/cuadros/economia/sh_compras_09_21.xls)

**Fuente:** INDEC, Dirección Nacional de Estadísticas Económicas. Dirección de Estadísticas de Comercio y Servicios.



**Cuadro 2.1.1.6 Encuesta nacional de centros de compras. Índice de ventas totales a precios corrientes, a precios constantes e índice de precios implícitos, base año 2017=100, en números índice y variación porcentual. Julio 2020-julio 2021**

Período	Índice ventas totales a precios corrientes	Variación porcentual respecto al mismo mes del año anterior	Índice ventas totales a precios constantes	Variación porcentual respecto al mismo mes del año anterior	Índice de precios implícitos	Variación porcentual	
						respecto al mismo mes del año anterior	respecto al mes anterior
	Números índice	%	Números índice	%	Números índice	%	
2020* Jul	53,8	-72,5	18,1	-83,0	297,8	61,5	4,8
Ago	58,4	-66,0	18,9	-78,7	308,3	59,9	3,5
Sep	47,3	-70,7	14,8	-80,9	320,2	53,3	3,9
Oct	105,7	-49,1	31,2	-67,3	338,4	55,6	5,7
Nov	156,0	-15,2	44,5	-45,5	350,7	55,6	3,6
Dic	322,0	7,7	89,3	-31,1	360,5	56,2	2,8
2021* Ene	199,8	7,5	53,9	-31,5	370,8	56,9	2,9
Feb	206,1	6,3	53,9	-33,0	382,4	58,8	3,1
Mar	255,6	163,3	61,7	59,9	414,0	64,6	8,3
Abr	171,1	3.762,4	39,8	2.522,5	430,0	47,3	3,9
May	91,7	729,3	20,9	421,4	438,6	59,1	2,0
Jun	194,1	448,8	42,5	241,5	456,5	60,7	4,1
Jul	320,7	496,3	69,7	285,7	460,3	54,6	0,8

**Nota:** la serie desde 2017, por jurisdicción, está disponible en: [https://www.indec.gob.ar/ftp/cuadros/economia/sh\\_compras\\_09\\_21.xls](https://www.indec.gob.ar/ftp/cuadros/economia/sh_compras_09_21.xls)

**Fuente:** INDEC, Dirección Nacional de Estadísticas Económicas. Dirección de Estadísticas de Comercio y Servicios.

## 2. Comercio y servicios

**Cuadro 2.1.2.1 Encuesta de supermercados. Ventas totales a precios corrientes y a precios constantes y variación porcentual. Julio 2020-julio 2021**

Período	Ventas totales		Variación porcentual respecto al mismo período del año anterior	
	a precios corrientes	a precios constantes	a precios corrientes	a precios constantes
	Millones de pesos		%	
2020* Jul	81.140,7	23.791,4	47,4	0,9
Ago	80.412,0	22.953,0	34,8	-5,7
Sep	77.055,8	21.628,0	33,1	-2,3
Oct	89.224,3	24.105,8	34,5	-2,2
Nov	91.093,5	24.010,7	34,1	-1,1
Dic	115.806,1	29.931,0	38,6	2,7
2021* Ene	98.007,6	24.419,9	39,7	4,0
Feb	92.954,2	22.322,5	28,2	-5,8
Mar	107.225,9	24.627,4	25,0	-8,8
Abr	106.870,2	23.407,3	42,5	1,1
May	110.604,7	23.368,4	40,7	-2,7
Jun	116.326,5	23.686,5	48,7	1,0
Jul	125.664,2	24.781,2	54,9	4,2

Fuente: INDEC, Dirección Nacional de Estadísticas Económicas. Dirección de Estadísticas de Comercio y Servicios.

**Cuadro 2.1.2.2 Encuesta de supermercados. Ventas totales a precios corrientes por canal de venta y medio de pago. Julio 2020-julio 2021**

Período	Ventas totales	Canal de venta		Medios de pago			
		Salón de ventas	Canales online	Efectivo	Tarjetas de débito	Tarjetas de crédito	Otros medios
		Miles de pesos					
2020* Jul	81.140.696	76.413.722	4.726.974	24.935.747	22.143.209	29.569.224	4.492.516
Ago	80.411.973	76.406.528	4.005.445	24.868.417	21.188.271	29.644.414	4.710.872
Sep	77.055.774	73.111.415	3.944.359	24.268.469	20.660.855	27.583.640	4.542.810
Oct	89.224.281	84.622.603	4.601.678	27.348.110	23.565.536	33.253.696	5.056.938
Nov	91.093.507	86.255.331	4.838.177	28.832.513	23.551.887	33.470.452	5.238.654
Dic	115.806.128	111.830.219	3.975.910	36.284.788	31.300.615	41.558.671	6.662.054
2021* Ene	98.007.583	94.524.545	3.483.038	31.687.575	26.544.386	34.458.000	5.317.622
Feb	92.954.234	89.583.393	3.370.841	30.090.419	26.089.200	32.111.866	4.662.749
Mar	107.225.884	103.210.383	4.015.501	33.646.700	28.304.088	39.721.336	5.553.760
Abr	106.870.186	102.683.204	4.186.981	33.030.717	28.509.160	39.528.435	5.801.873
May	110.604.695	104.420.022	6.184.673	33.391.018	29.448.299	41.132.601	6.632.776
Jun	116.326.468	111.516.170	4.810.298	34.769.933	32.634.418	42.068.916	6.853.202
Jul	125.664.163	120.349.299	5.314.864	37.823.115	36.950.477	44.078.198	6.812.374

Nota: los totales por suma pueden no coincidir por redondeo en las cifras parciales.

Fuente: INDEC, Dirección Nacional de Estadísticas Económicas. Dirección de Estadísticas de Comercio y Servicios.

**Cuadro 2.1.2.3 Encuesta de supermercados. Ventas totales a precios corrientes por grupo de artículos y jurisdicción. Julio 2020-julio 2021**

Período	Total	Bebidas	Almacén	Panadería	Lácteos	Carnicería	Verdulería	Rotisería	Limpieza	Indumentaria	Electrónicos	Otros
Miles de pesos												
<b>Total</b>												
2020* Jul	81.140.696	8.048.540	23.393.038	2.630.488	9.592.798	8.463.266	2.712.594	518.942	11.217.153	2.502.617	6.125.266	5.935.994
Ago	80.411.973	8.262.234	22.891.447	2.684.430	9.681.663	8.611.273	2.842.695	552.649	11.365.761	1.651.665	5.086.199	6.781.958
Sep	77.055.774	8.164.340	22.018.485	2.574.723	9.349.357	8.411.476	2.932.524	547.448	11.089.692	1.599.709	4.776.635	5.591.385
Oct	89.224.281	9.900.034	23.772.930	2.819.497	10.152.814	9.440.006	3.508.832	620.496	12.442.138	1.961.732	8.080.339	6.525.463
Nov	91.093.507	11.401.051	23.574.860	2.712.393	9.625.513	9.366.001	3.600.215	630.719	12.606.466	2.071.758	7.962.444	7.542.087
Dic	115.806.128	19.000.862	29.046.688	3.568.526	10.374.402	13.502.805	4.262.747	881.345	14.197.119	3.022.975	7.711.912	10.236.746
2021* Ene	98.007.583	12.982.834	24.387.920	2.973.192	10.138.651	11.818.374	4.076.718	788.076	14.237.730	2.206.737	6.405.815	7.991.535
Feb	92.954.234	12.129.210	23.627.768	2.964.210	10.043.345	11.768.652	3.978.726	757.387	13.331.244	1.986.275	5.106.245	7.261.171
Mar	107.225.884	12.468.763	29.063.110	3.638.242	11.823.788	13.353.173	4.214.424	890.817	14.963.311	2.205.229	6.918.342	7.686.685
Abr	106.870.186	11.739.914	29.820.296	3.616.384	12.309.095	14.047.026	4.041.722	912.505	14.912.712	2.217.601	6.042.114	7.210.816
May	110.604.695	10.758.292	31.328.428	3.801.495	13.116.542	14.204.903	3.924.176	892.119	14.517.188	2.686.103	7.849.584	7.525.865
Jun	116.326.468	11.749.162	32.614.846	3.978.894	13.513.742	14.143.616	3.748.231	921.567	14.489.458	3.640.656	9.520.439	8.005.857
Jul	125.664.163	13.764.313	34.684.897	4.369.801	14.254.929	15.140.810	3.983.849	1.059.955	15.728.055	4.028.636	9.257.026	9.391.892

**Nota:** la serie desde 2017, por jurisdicción, está disponible en: [https://www.indec.gov.ar/ftp/cuadros/economia/2\\_super\\_mayoristas.xls](https://www.indec.gov.ar/ftp/cuadros/economia/2_super_mayoristas.xls)

**Fuente:** INDEC, Dirección Nacional de Estadísticas Económicas. Dirección de Estadísticas de Comercio y Servicios.

**Cuadro 2.1.2.4 Encuesta de supermercados. Ventas totales a precios corrientes por boca de expendio, metro cuadrado y operación, según jurisdicción. Julio 2020-julio 2021**

Período	Ventas totales	Cantidad de bocas	Ventas por boca	Superficie del área de ventas	Ventas por m <sup>2</sup>	Cantidad de operaciones	Ventas por operación
	Miles de pesos	Unidades	Miles de pesos	m <sup>2</sup>	Pesos	Unidades	Pesos
<b>Total</b>							
2020* Jul	81.140.696	2.943	27.571	3.271.687	24.801	50.327.412	1.612
Ago	80.411.973	2.944	27.314	3.272.087	24.575	52.874.353	1.521
Sep	77.055.774	2.944	26.174	3.272.523	23.546	48.198.598	1.599
Oct	89.224.281	2.944	30.307	3.273.066	27.260	52.893.141	1.687
Nov	91.093.507	2.951	30.869	3.271.884	27.841	53.656.506	1.698
Dic	115.806.128	2.948	39.283	3.275.167	35.359	63.835.153	1.814
2021* Ene	98.007.583	2.949	33.234	3.275.346	29.923	59.092.889	1.659
Feb	92.954.234	2.935	31.671	3.274.119	28.391	56.022.501	1.659
Mar	107.225.884	2.931	36.583	3.269.101	32.800	61.342.632	1.748
Abr	106.870.186	2.932	36.450	3.275.816	32.624	59.136.866	1.807
May	110.604.695	2.928	37.775	3.265.539	33.870	55.660.935	1.987
Jun	116.326.468	2.931	39.688	3.263.958	35.640	56.137.444	2.072
Jul	125.664.163	2.938	42.772	3.265.562	38.482	60.634.284	2.072

**Nota:** la serie desde 2017, por jurisdicción, está disponible en: [https://www.indec.gov.ar/ftp/cuadros/economia/2\\_super\\_mayoristas.xls](https://www.indec.gov.ar/ftp/cuadros/economia/2_super_mayoristas.xls)

**Fuente:** INDEC, Dirección Nacional de Estadísticas Económicas. Dirección de Estadísticas de Comercio y Servicios.

## 2. Comercio y servicios

**Cuadro 2.1.2.5 Encuesta de supermercados. Personal ocupado, costo laboral y sueldos y salarios promedio. Julio 2020-julio 2021**

Período	Personal ocupado		Sueldos y salarios brutos	
	Gerentes, supervisores y otro personal jerárquico	Cajeros, administrativos, repositores y otros	Gerentes, supervisores y otro personal jerárquico	Cajeros, administrativos, repositores y otros
Miles de pesos				
2020* Jul	10.915	82.964	1.246.062	4.949.258
Ago	10.858	82.018	1.281.437	4.378.200
Sep	10.957	83.050	1.239.274	4.566.352
Oct	11.016	82.915	1.360.799	5.146.321
Nov	10.989	83.078	1.429.596	5.012.571
Dic	10.975	83.673	1.821.013	7.340.168
2021* Ene	10.885	83.330	1.485.682	5.351.497
Feb	10.858	82.803	1.483.487	5.697.907
Mar	10.831	82.598	1.886.816	5.643.910
Abr	10.818	82.566	1.685.146	6.363.298
May	10.808	82.619	1.778.146	6.611.877
Jun	10.783	82.446	2.180.330	9.189.094
Jul	10.829	82.078	1.836.075	6.783.862

Fuente: INDEC, Dirección Nacional de Estadísticas Económicas. Dirección de Estadísticas de Comercio y Servicios.

**Cuadro 2.1.2.6 Encuesta de autoservicios mayoristas. Ventas totales a precios corrientes y a precios constantes y variación porcentual. Julio 2020-julio 2021**

Período	Ventas totales		Variación porcentual respecto al mismo período del año anterior	
	a precios corrientes	a precios constantes	a precios corrientes	a precios constantes
Millones de pesos		%		
2020* Jul	13.764,2	4.047,8	50,5	5,8
Ago	14.038,3	4.030,8	43,8	3,4
Sep	13.332,7	3.788,5	37,5	4,9
Oct	15.003,4	4.144,5	36,3	4,0
Nov	15.162,4	4.116,4	33,2	3,6
Dic	19.800,6	5.285,3	39,5	9,1
2021* Ene	15.625,0	4.036,3	36,4	8,1
Feb	15.932,7	3.955,3	31,5	2,4
Mar	18.311,5	4.379,9	20,7	-7,0
Abr	18.781,5	4.283,4	54,2	14,9
May	19.248,6	4.245,0	48,2	7,6
Jun	20.589,4	4.375,5	54,0	9,4
Jul	21.314,6	4.367,0	54,9	7,9

Fuente: INDEC, Dirección Nacional de Estadísticas Económicas. Dirección de Estadísticas de Comercio y Servicios.

**Cuadro 2.1.2.7 Encuesta de autoservicios mayoristas. Ventas totales a precios corrientes por canal de venta y medio de pago. Julio 2020-julio 2021**

Período	Ventas totales	Canal de venta		Medios de pago			
		Salón de ventas	Canales online	Efectivo	Tarjetas de débito	Tarjetas de crédito	Otros medios
Miles de pesos							
2020* Jul	13.764.231	13.736.296	27.936	6.354.373	2.762.689	2.362.899	2.284.270
Ago	14.038.308	13.992.693	45.615	6.581.779	2.701.612	2.466.424	2.288.493
Sep	13.332.743	13.244.677	88.066	6.275.501	2.596.378	2.303.308	2.157.556
Oct	15.003.383	14.987.938	15.446	6.573.117	3.012.732	2.978.507	2.439.028
Nov	15.162.364	15.088.499	73.865	6.962.297	2.905.774	2.819.007	2.475.286
Dic	19.800.608	19.691.359	109.249	9.132.837	4.094.877	3.533.274	3.039.620
2021* Ene	15.624.993	15.569.176	55.817	7.246.266	3.094.963	2.759.663	2.524.101
Feb	15.932.720	15.841.515	91.206	7.265.700	3.118.838	2.887.649	2.660.534
Mar	18.311.453	18.245.778	65.674	8.473.664	3.443.267	3.367.114	3.027.408
Abr	18.781.522	18.628.191	153.330	8.169.335	3.737.407	3.648.826	3.225.954
May	19.248.553	19.112.115	136.438	8.563.167	3.660.558	3.615.964	3.408.863
Jun	20.589.395	20.421.919	167.476	8.926.218	4.212.930	3.777.067	3.673.180
Jul	21.314.632	21.197.813	116.819	8.963.199	4.722.713	3.874.492	3.754.228

Nota: los totales por suma pueden no coincidir por redondeo en las cifras parciales.

Fuente: INDEC, Dirección Nacional de Estadísticas Económicas. Dirección de Estadísticas de Comercio y Servicios.

**Cuadro 2.1.2.8 Encuesta de autoservicios mayoristas. Ventas totales a precios corrientes por grupo de artículos y jurisdicción. Julio 2020-julio 2021**

Período	Total	Bebidas	Almacén	Panadería	Lácteos	Carnicería	Verdulería y frutería	Artículos de limpieza y perfumería	Indumentaria, calzado y textiles para el hogar	Electrónicos y artículos para el hogar	Otros
Miles de pesos											
<b>Total</b>											
2020* Jul	13.764.231	1.332.392	6.402.244	23.590	780.479	177.067	19.455	3.915.803	4.531	365.919	742.753
Ago	14.038.308	1.403.233	6.276.039	21.986	813.395	194.485	21.013	4.063.564	4.121	398.652	841.821
Sep	13.332.743	1.337.995	5.950.286	22.862	770.599	198.673	21.983	3.959.290	3.751	341.045	726.260
Oct	15.003.383	1.585.705	6.511.665	28.612	845.651	222.296	26.592	4.396.591	5.478	553.924	826.870
Nov	15.162.364	1.974.436	6.511.629	31.169	799.559	215.789	26.839	4.387.501	6.635	315.823	892.983
Dic	19.800.608	3.575.195	8.103.763	46.293	862.752	435.017	35.128	4.840.469	8.756	594.181	1.299.054
2021* Ene	15.624.993	1.958.532	6.350.004	27.825	765.355	261.438	30.475	4.684.442	6.759	559.602	980.560
Feb	15.932.720	1.878.342	6.865.156	29.207	786.136	269.688	31.095	4.625.444	6.410	459.505	981.738
Mar	18.311.453	2.087.900	8.000.745	36.409	948.124	296.837	36.423	5.204.529	8.920	562.509	1.129.057
Abr	18.781.522	1.969.937	8.339.247	35.450	1.018.046	308.592	35.615	5.391.479	13.034	562.397	1.107.725
May	19.248.553	1.962.403	8.683.326	32.967	1.079.009	313.446	34.445	5.260.578	22.338	727.500	1.132.541
Jun	20.589.395	2.114.079	9.394.533	35.446	1.197.388	327.965	33.172	5.509.251	17.863	725.684	1.234.014
Jul	21.314.632	2.363.265	9.336.657	41.933	1.231.314	413.441	38.257	5.747.207	25.645	673.220	1.443.694

Nota: la serie desde 2017, por jurisdicción, está disponible en: [https://www.indec.gov.ar/ftp/cuadros/economia/2\\_super\\_mayoristas.xls](https://www.indec.gov.ar/ftp/cuadros/economia/2_super_mayoristas.xls)

Fuente: INDEC, Dirección Nacional de Estadísticas Económicas. Dirección de Estadísticas de Comercio y Servicios.

## 2. Comercio y servicios

**Cuadro 2.1.2.9 Encuesta de autoservicios mayoristas. Ventas totales a precios corrientes por boca de expendio, metro cuadrado y operación, según jurisdicción. Julio 2020-julio 2021**

Período	Ventas totales	Cantidad de bocas	Ventas por boca	Superficie del área de ventas	Ventas por m <sup>2</sup>	Cantidad de operaciones	Ventas por operación
	Miles de pesos	Unidades	Miles de pesos	m <sup>2</sup>	Pesos	Unidades	Pesos
<b>Total</b>							
2020* Jul	13.764.231	188	73.214	969.421	14.198	2.917.349	4.718
Ago	14.038.308	188	74.672	969.421	14.481	2.866.070	4.898
Sep	13.332.743	189	70.544	970.421	13.739	2.817.562	4.732
Oct	15.003.383	190	78.965	974.621	15.394	3.030.234	4.951
Nov	15.162.364	191	79.384	974.621	15.557	3.275.595	4.629
Dic	19.800.608	191	103.668	979.663	20.212	3.716.347	5.328
2021* Ene	15.624.993	191	81.806	979.663	15.949	3.092.399	5.053
Feb	15.932.720	192	82.983	980.343	16.252	2.992.119	5.325
Mar	18.311.453	193	94.878	982.303	18.641	3.400.329	5.385
Abr	18.781.522	193	97.314	982.303	19.120	3.276.082	5.733
May	19.248.553	193	99.733	982.303	19.595	3.470.932	5.546
Jun	20.589.395	194	106.131	983.608	20.933	3.435.293	5.993
Jul	21.314.632	194	109.869	983.608	21.670	3.588.877	5.939

**Nota:** la serie desde 2017, por jurisdicción, está disponible en: [https://www.indec.gob.ar/ftp/cuadros/economia/2\\_super\\_mayoristas.xls](https://www.indec.gob.ar/ftp/cuadros/economia/2_super_mayoristas.xls)

**Fuente:** INDEC, Dirección Nacional de Estadísticas Económicas. Dirección de Estadísticas de Comercio y Servicios.

**Cuadro 2.1.2.10 Encuesta de autoservicios mayoristas. Personal ocupado, costo laboral y sueldos y salarios promedio. Julio 2020-julio 2021**

Período	Personal ocupado		Sueldos y salarios brutos	
	Gerentes, supervisores y otro personal jerárquico	Cajeros, administrativos, repositorios y otros	Gerentes, supervisores y otro personal jerárquico	Cajeros, administrativos, repositorios y otros
	Miles de pesos			
2020* Jul	1.644	10.816	171.977	629.381
Ago	1.644	10.868	161.735	611.084
Sep	1.689	10.867	175.191	613.437
Oct	1.650	10.931	183.861	681.250
Nov	1.649	10.991	193.594	699.510
Dic	1.637	11.093	340.959	1.096.644
2021* Ene	1.657	11.126	264.089	725.849
Feb	1.657	11.127	225.166	807.350
Mar	1.688	11.207	231.592	793.284
Abr	1.680	11.240	339.725	883.600
May	1.688	11.252	228.265	934.565
Jun	1.702	11.263	403.953	1.371.037
Jul	1.716	11.249	256.849	934.205

**Fuente:** INDEC, Dirección Nacional de Estadísticas Económicas. Dirección de Estadísticas de Comercio y Servicios.

**Cuadro 2.1.3.1 Comercios de electrodomésticos y artículos para el hogar. Ventas totales y variación porcentual. Junio 2020-junio 2021**

Período	Cantidad de cadenas relevadas	Ventas totales	Variación porcentual	
			respecto a igual período del año anterior	del acumulado del año respecto a igual acumulado del año anterior
		Millones de pesos		%
2020* Jun	102	14.483,6	46,5	32,2
Jul	102	17.924,5	74,4	39,6
Ago	102	13.908,4	33,4	38,6
Sep	102	15.241,2	60,8	41,3
Oct	102	21.166,0	64,5	44,6
Nov	102	23.117,5	68,1	47,6
Dic	102	23.467,8	65,9	49,8
2021* Ene	102	19.788,5	68,6	68,6
Feb	102	16.030,9	59,9	64,6
Mar	102	23.457,7	183,9	97,5
Abr	102	17.698,4	145,9	106,8
May	102	21.349,8	67,7	96,9
Jun	102	24.348,9	68,1	90,4

Fuente: INDEC, Dirección Nacional de Estadísticas Económicas. Dirección de Estadísticas de Comercio y Servicios.

**Cuadro 2.1.3.2 Comercios de electrodomésticos y artículos para el hogar. Ventas totales por jurisdicción. Julio 2020-julio 2021**

Período	Ventas totales	Ciudad Autónoma de Buenos Aires	24 partidos del Gran Buenos Aires	Resto del país
		Millones de pesos		
2020* Jun	14.483,6	4.782,1	2.737,4	6.964,1
Jul	17.924,5	6.077,9	3.098,2	8.748,4
Ago	13.908,4	4.036,9	3.059,1	6.812,5
Sep	15.241,2	4.895,9	3.418,0	6.927,3
Oct	21.166,0	6.024,1	5.114,6	10.027,3
Nov	23.117,5	7.046,5	5.481,2	10.589,8
Dic	23.467,8	5.080,7	6.072,6	12.314,5
2021* Ene	19.788,5	4.549,7	5.505,9	9.732,9
Feb	16.030,9	3.512,8	4.238,7	8.279,3
Mar	23.457,7	5.556,6	5.828,1	12.073,0
Abr	17.698,4	4.160,7	3.816,3	9.721,4
May	21.349,8	6.768,0	3.717,2	10.864,5
Jun	24.348,9	5.722,9	5.819,1	12.806,8

Fuente: INDEC, Dirección Nacional de Estadísticas Económicas. Dirección de Estadísticas de Comercio y Servicios.

## 2. Comercio y servicios

**Gráfico 2.1.3 Ventas totales a precios corrientes, en millones de pesos y variación interanual. Enero 2020-junio 2021**

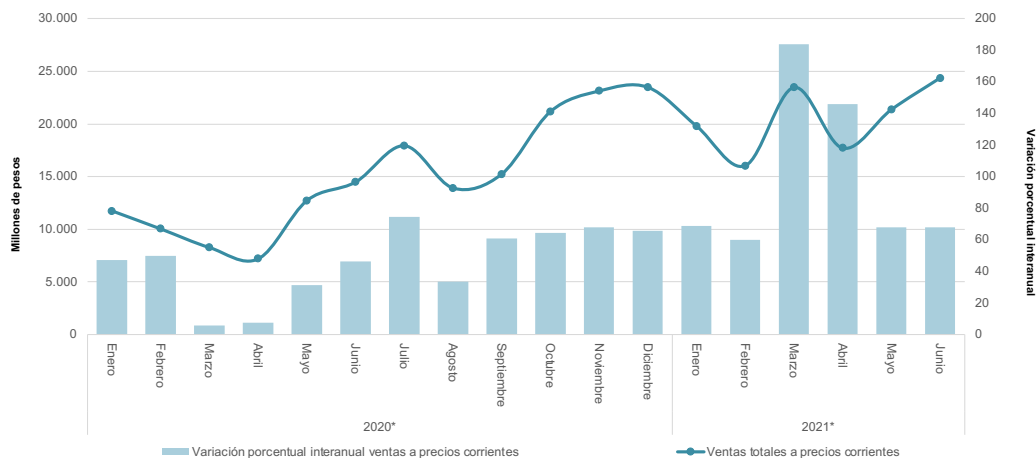

Fuente: INDEC, Dirección Nacional de Estadísticas Económicas. Dirección de Estadísticas de Comercio y Servicios.

**Cuadro 2.1.3.3 Comercios de electrodomésticos y artículos para el hogar. Ventas totales por grupo de artículos. Junio 2020-junio 2021**

Período	Total	Televisores, DVD y filmadoras	Equipos de audio, radios y similares	Heladeras y freezers	Equipos de aire acondicionado	Lavarropas, secarropas y lavavajillas
Millones de pesos						
2020* Jun	14.483,6	2.892,0	385,6	1.294,9	624,7	1.575,3
Jul	17.924,5	3.706,2	480,6	1.671,6	972,8	1.726,5
Ago	13.908,4	2.632,5	427,2	1.382,4	657,9	1.221,4
Sep	15.241,2	2.843,0	337,7	1.714,0	1.173,5	1.294,1
Oct	21.166,0	3.812,1	450,2	2.427,4	2.754,7	1.702,7
Nov	23.117,5	4.146,4	589,7	2.605,5	3.922,7	1.390,3
Dic	23.467,8	3.137,3	1.076,7	2.396,9	3.696,5	1.043,7
2021* Ene	19.788,5	2.744,6	464,7	2.323,9	3.551,6	1.157,6
Feb	16.030,9	2.493,7	395,0	1.851,3	1.133,3	1.102,8
Mar	23.457,7	4.256,2	431,2	2.405,3	1.236,1	1.745,2
Abr	17.698,4	3.200,3	408,5	1.678,0	443,2	1.452,1
May	21.349,8	4.467,6	422,7	1.739,1	803,5	1.723,2
Jun	24.348,9	5.607,1	436,7	1.684,9	842,1	2.022,1

(continúa)



Cuadro 2.1.3.3 (conclusión)

Período	Cocinas a gas y eléctricas, hornos microondas y eléctricos, calefactores, calefones y termotanques	Computación y accesorios informáticos	Otros			
			Telefonía	Cuidado personal	Pequeños electrodomésticos	Otros electrodomésticos y artículos para el hogar
Millones de pesos						
2020* Jun	2.151,9	1.439,7	2.363,0	300,6	716,3	739,5
Jul	2.305,1	1.674,7	3.277,0	261,2	829,2	1.019,6
Ago	1.436,4	1.695,5	2.411,5	269,2	678,0	1.096,2
Sep	1.487,8	1.375,5	2.954,9	250,0	715,7	1.095,1
Oct	1.969,7	1.385,2	3.539,8	348,3	1.080,5	1.695,4
Nov	1.686,9	1.522,1	3.901,5	299,8	950,7	2.102,0
Dic	1.356,5	1.506,9	4.832,2	368,8	790,6	3.261,7
2021* Ene	1.408,7	1.227,1	3.543,8	243,1	785,4	2.338,0
Feb	1.371,9	1.722,7	3.621,8	225,9	767,0	1.345,4
Mar	2.152,2	2.976,1	5.286,1	282,7	1.014,1	1.672,5
Abr	1.864,6	2.230,1	4.076,3	262,6	851,6	1.231,1
May	3.095,6	2.344,8	4.238,6	313,8	1.052,7	1.148,4
Jun	3.659,5	2.275,3	4.894,7	419,6	1.076,4	1.430,3

**Nota:** a partir de enero de 2017 se incorpora una nueva desagregación de los grupos de artículos. Esto permite presentar el ítem "Otros" en 4 nuevos grupos: "Telefonía"; "Cuidado personal"; "Pequeños electrodomésticos"; "Otros electrodomésticos y artículos para el hogar".

**Fuente:** INDEC, Dirección Nacional de Estadísticas Económicas. Dirección de Estadísticas de Comercio y Servicios.

Cuadro 2.1.3.4 Comercios de electrodomésticos y artículos para el hogar. Personal ocupado por categoría, según función

Período	Total	Gerentes y otro personal jerárquico	Vendedores, cajeros, administrativos y otros
2020* Junio	21.522	2.196	19.326
2021* Junio	17.977	1.903	16.074

**Fuente:** INDEC, Dirección Nacional de Estadísticas Económicas. Dirección de Estadísticas de Comercio y Servicios.

Cuadro 2.1.3.5 Comercios de electrodomésticos y artículos para el hogar. Cantidad de empresas y de locales, por cantidad de locales

Período	Cantidad	Empresas	Locales
2020* Junio	<b>Total</b>	<b>102</b>	<b>1.509</b>
	De 1 a 10 locales	87	168
	De 11 a 100 locales	9	386
	Más de 100 locales	6	955
2021* Junio	<b>Total</b>	<b>102</b>	<b>1.479</b>
	De 1 a 10 locales	88	162
	De 11 a 100 locales	8	380
	Más de 100 locales	6	937

**Fuente:** INDEC, Dirección Nacional de Estadísticas Económicas. Dirección de Estadísticas de Comercio y Servicios.

## 2. Comercio y servicios

### 2.2 Servicios

#### 2.2.1 Empresas de trabajo temporario

Las empresas de trabajo temporario prestan un servicio de intermediación en el mercado laboral, suministrando personal para el desarrollo de tareas eventuales a las compañías que requieren contar con mano de obra por períodos limitados de tiempo.

El relevamiento tiene alcance nacional e incluye a la totalidad de las empresas habilitadas por el Ministerio de Trabajo, Empleo y Seguridad Social para brindar el servicio (ley n° 24.013 y decreto n° 1.694/06). Por esta razón, la cantidad de empresas incluidas trimestralmente, para elaborar los cuadros, puede modificarse a lo largo del tiempo como consecuencia de las altas y bajas.

**Cuadro 2.2.1.1 Empresas de trabajo temporario. Principales variables**

Período	Cantidad de personas ocupadas (¹)	Cantidad de horas facturadas (²)	Salarios brutos devengados (³)	Ingresos devengados (⁴)
Pesos				
2019*	39.950	65.373.607	12.628.599.054	25.730.527.767
2020*	45.391	78.152.614	21.459.692.599	44.244.306.463
2020*	40.152	5.559.649	1.314.569.092	2.735.762.503
Enero	40.355	5.666.906	1.371.490.260	2.909.784.949
Marzo	43.132	5.673.691	1.401.158.816	2.886.179.875
Abril	36.080	4.936.636	1.218.489.544	2.652.333.411
Mayo	36.336	5.112.402	1.279.470.943	2.686.428.675
Junio	40.247	5.625.713	1.786.792.081	3.202.276.463
Julio	42.257	6.381.678	1.560.157.124	3.323.733.064
Agosto	46.369	6.957.751	1.791.415.592	3.817.023.050
Septiembre	49.673	7.431.641	1.886.705.911	4.046.379.732
Octubre	53.861	7.715.827	2.202.426.753	4.710.507.345
Noviembre	56.675	8.339.320	2.364.204.759	5.089.942.855
Diciembre	59.560	8.751.400	3.282.811.724	6.183.954.541
2021*	59.208	8.804.494	2.688.900.114	5.599.653.374
Enero	59.288	9.089.527	2.875.960.380	6.084.444.932
Marzo	61.940	9.375.837	3.089.177.062	6.597.100.098
Abril	61.085	9.125.899	3.257.123.552	6.592.683.975
Mayo	59.644	8.952.517	3.321.279.629	6.856.826.773
Junio	57.646	8.524.361	4.369.533.898	7.556.858.508

(¹) Personal ocupado que percibió salarios en cada uno de los meses, incluidos los que no trabajaron el mes completo. Se excluye al personal que cumple funciones en la propia agencia.

(²) Total de horas facturadas por el personal ocupado en cada uno de los meses.

(³) Monto en pesos de los sueldos y salarios devengados en cada uno de los meses, independientemente de que se haya efectivizado su pago. Comprende los pagos remunerativos tales como básicos de convenio, aguinaldo, comisiones, premios, bonificaciones, horas extras, vacaciones, enfermedad y toda otra retribución en dinero o especie abonada y sobre el cual corresponda realizar aportes jubilatorios. Asimismo incluye los pagos no remunerativos, como vales de almuerzo, vales alimentarios, servicios médicos, etc. No incluye las asignaciones familiares, indemnizaciones y contribuciones patronales.

(⁴) Monto de los ingresos devengados en cada uno de los meses por el suministro de personal a terceros, independientemente de que se haya efectivizado su pago. Incluye IVA.

**Nota:** los valores anuales corresponden a los promedios en el caso de las personas ocupadas y a los totales en el resto de las variables. Los salarios correspondientes a junio y diciembre de cada año incluyen los aguinaldos devengados.

En las sucesivas publicaciones se incorporan aquellas empresas que contestaron la encuesta fuera de término, por lo que los valores están sujetos a modificación.

**Fuente:** INDEC, Dirección Nacional de Estadísticas Económicas. Dirección de Estadísticas de Comercio y Servicios.

Cuadro 2.2.1.2 Horas trabajadas por el personal ocupado en empresas de trabajo temporario, según tarea realizada

Período	Tarea realizada				
	Total	Operarios	Administrativos	Vendedores	Otros
2019*	65.373.607	33.577.544	10.310.888	2.607.806	18.877.369
2020*	78.152.614	45.811.594	10.172.600	1.757.716	20.410.704
2020* Enero	5.559.649	2.916.266	860.660	201.116	1.581.607
Febrero	5.666.906	2.971.992	880.441	214.441	1.600.032
Marzo	5.673.691	2.894.021	874.565	184.218	1.720.887
Abril	4.936.636	2.335.143	749.727	132.318	1.719.448
Mayo	5.112.402	2.617.910	741.270	118.890	1.634.332
Junio	5.625.713	2.957.186	741.944	118.202	1.808.381
Julio	6.381.678	3.911.899	766.761	121.002	1.582.016
Agosto	6.957.751	4.392.649	783.273	124.613	1.657.216
Septiembre	7.431.641	4.765.345	825.393	116.483	1.724.420
Octubre	7.715.827	4.974.023	921.598	129.374	1.690.832
Noviembre	8.339.320	5.400.965	983.220	147.147	1.807.988
Diciembre	8.751.400	5.674.195	1.043.748	149.912	1.883.545
2021* Enero	8.804.494	5.770.208	963.718	143.438	1.927.130
Febrero	9.089.527	6.080.912	943.538	133.138	1.931.939
Marzo	9.375.837	6.344.549	969.045	132.663	1.929.580
Abril	9.125.899	5.230.669	1.067.566	133.111	2.694.553
Mayo	8.952.517	5.148.412	990.610	120.505	2.692.990
Junio	8.524.361	5.104.684	978.500	117.191	2.323.986

Fuente: INDEC, Dirección Nacional de Estadísticas Económicas. Dirección de Estadísticas de Comercio y Servicios.

Cuadro 2.2.1.3 Distribución promedio del personal ocupado por nivel educacional alcanzado

Período	Total	Nivel educacional												
		%	Primario incompleto	%	Primario completo	%	Secundario incompleto	%	Secundario completo	%	Universitario o terciario incompleto	%	Universitario o terciario completo	
2021 Abr*	61.085	100,0	1.901	3,1	3.008	4,9	10.366	17,0	39.521	64,7	4.129	6,8	2.160	3,5
May*	59.644	100,0	1.730	2,9	2.879	4,8	5.732	9,6	42.189	70,7	4.183	7,0	2.931	4,9
Jun*	57.646	100,0	1.817	3,2	2.956	5,1	5.849	10,1	38.276	66,4	5.857	10,2	2.891	5,0

Fuente: INDEC, Dirección Nacional de Estadísticas Económicas. Dirección de Estadísticas de Comercio y Servicios.

Cuadro 2.2.1.4 Distribución promedio del personal ocupado por grupo de edad

Período	Total	%	Grupo de edad									
			< 21	%	21-25	%	26-30	%	31-45	%	> 45	%
2021 Abr*	61.085	100,0	6.893	11,3	19.378	31,7	16.072	26,3	16.564	27,1	2.178	3,6
May*	59.644	100,0	6.976	11,7	19.053	31,9	15.551	26,1	15.952	26,7	2.112	3,5
Jun*	57.646	100,0	7.029	12,2	18.371	31,9	15.092	26,2	15.274	26,5	1.880	3,3

Fuente: INDEC, Dirección Nacional de Estadísticas Económicas. Dirección de Estadísticas de Comercio y Servicios.

## 2. Comercio y servicios

**Cuadro 2.2.1.5 Distribución promedio de los trabajadores por género**

Período	Total	%	Género			
			Femenino	%	Masculino	%
2021 Abr*	61.085	100,0	12.310	20,2	48.775	79,8
May*	59.644	100,0	11.807	19,8	47.837	80,2
Jun*	57.646	100,0	11.424	19,8	46.222	80,2

Fuente: INDEC, Dirección Nacional de Estadísticas Económicas. Dirección de Estadísticas de Comercio y Servicios.

**Cuadro 2.2.1.6 Ingresos devengados y participación porcentual según la rama de actividad de las empresas demandantes de trabajo temporario**

Descripción	2021					
	Abril*		Mayo*		Junio*	
	Pesos	%	Pesos	%	Pesos	%
Total	<b>6.592.683.975</b>	<b>100,0</b>	<b>6.856.826.773</b>	<b>100,0</b>	<b>7.556.858.508</b>	<b>100,0</b>
Agricultura, ganadería, caza, silvicultura y pesca	37.798.333	0,6	38.808.637	0,6	44.491.855	0,6
Explotación de minas y canteras	61.377.586	0,9	91.026.212	1,3	73.325.717	1,0
Elaboración de productos alimenticios, de bebidas y de productos de tabaco	543.962.557	8,3	540.071.103	7,9	580.484.774	7,7
Fabricación de productos textiles, de artículos de marroquinería y confección de prendas de vestir; terminación y teñido de pieles; curtido de cueros	135.922.219	2,1	132.811.547	1,9	144.801.947	1,9
Producción de madera y fabricación de productos de madera y corcho, excepto muebles; fabricación de artículos de paja y de materiales trenzables	32.621.470	0,5	34.543.870	0,5	39.450.517	0,5
Fabricación de papel y de productos de papel, de sustancias y productos químicos, de productos farmacéuticos, sustancias químicas medicinales y productos botánicos de uso farmacéutico y de caucho y plástico	838.159.611	12,7	793.593.282	11,6	910.350.426	12,0
Fabricación de productos informáticos, electrónicos y ópticos	48.841.885	0,7	52.043.928	0,8	63.394.566	0,8
Fabricación de productos minerales no metálicos, de metales comunes, de maquinaria y equipos eléctricos n.c.p. y de maquinaria y equipo n.c.p.	286.751.481	4,3	294.321.338	4,3	331.249.398	4,4
Fabricación de vehículos automotores, remolques y semirremolques y de equipo de transporte n.c.p.	327.150.793	5,0	321.086.077	4,7	577.782.567	7,6
Industrias manufactureras n.c.p.	956.345.744	14,5	1.006.093.785	14,7	1.111.739.951	14,7
Suministro de electricidad, gas, vapor, aire acondicionado, de agua y cloacas; gestión de residuos, recuperación de materiales y saneamiento público	260.829.535	4,0	272.802.720	4,0	276.384.845	3,7
Construcción	65.744.505	1,0	67.379.007	1,0	67.439.685	0,9
Venta, mantenimiento y reparación de vehículos automotores y motocicletas	67.928.443	1,0	70.657.905	1,0	76.499.032	1,0
Comercio al por mayor y/o en comisión o consignación y comercio al por menor excepto el comercio de vehículos automotores y motocicletas	424.764.208	6,4	433.396.980	6,3	436.622.707	5,8
Servicios de alojamiento y de comida y bebidas	118.216.771	1,8	124.013.035	1,8	122.765.022	1,6
Servicios de transporte y almacenamiento (incluye servicio de correos y mensajerías)	535.811.857	8,1	529.434.183	7,7	500.697.106	6,6
Servicios de telecomunicaciones	49.301.452	0,7	43.671.422	0,6	50.784.259	0,7
Intermediación financiera y servicios de seguros	100.522.073	1,5	100.412.049	1,5	128.892.011	1,7
Servicios empresariales n.c.p.	298.086.055	4,5	341.661.401	5,0	344.888.062	4,6
Otros servicios	1.402.547.397	21,3	1.568.998.292	22,9	1.674.814.061	22,2

Fuente: INDEC, Dirección Nacional de Estadísticas Económicas. Dirección de Estadísticas de Comercio y Servicios.

**Cuadro 2.2.1.7 Cantidad de empresas relevadas por tamaño de la empresa, según número de personal**

Tamaño de la empresa	2021		
	Abril*	Mayo*	Junio*
<b>Total</b>	<b>55</b>	<b>55</b>	<b>55</b>
0 a 100	17	18	19
101 a 250	14	15	15
251 a 500	7	5	6
501 a 1.000	5	5	3
1.001 a 3.000	7	8	8
3.001 o más	5	4	4

Fuente: INDEC, Dirección Nacional de Estadísticas Económicas. Dirección de Estadísticas de Comercio y Servicios.

**Cuadro 2.2.1.8 Relaciones técnicas**

Variable	Período	Total	Operarios	Administrativos	Vendedores	Otros
Sueldo promedio por persona ocupada (en pesos)	2021 Abr*	53.321,17	54.442,34	57.216,31	30.698,86	50.794,71
	May*	55.685,06	56.299,86	59.854,61	35.504,01	53.837,69
	Jun*	75.799,43	77.093,22	82.450,36	45.796,83	71.842,82
Sueldo promedio por hora (en pesos)	2021 Abr*	356,91	379,93	399,50	306,27	297,84
	May*	370,99	397,65	410,99	325,86	307,31
	Jun*	512,59	538,13	577,28	475,20	431,15
Personal ocupado por empresa (cantidad)	2021 Abr*	1.111	664	136	24	287
	May*	1.084	661	124	20	279
	Jun*	1.048	648	125	22	254

Fuente: INDEC, Dirección Nacional de Estadísticas Económicas. Dirección de Estadísticas de Comercio y Servicios.

## 2. Comercio y servicios

**Cuadro 2.2.1.9 Distribución del personal ocupado y de los ingresos de las empresas por jurisdicción. Junio de 2021**

Jurisdicción	Personal ocupado	Participación	Ingresos de las empresas	Participación	Ingresos de las empresas por persona ocupada
		%	\$	%	\$
<b>Total del País</b>	<b>57.646</b>	<b>100,0</b>	<b>7.556.858.508</b>	<b>100,0</b>	<b>131.091</b>
Ciudad Autónoma de Buenos Aires	10.307	17,9	1.275.637.910	16,9	123.764
24 partidos del Gran Bs. As.	21.690	37,6	2.701.226.244	35,7	124.538
Resto de Buenos Aires	10.074	17,5	1.575.618.343	20,9	156.404
Córdoba	3.130	5,4	346.421.991	4,6	110.678
Santa Fe	5.156	8,9	754.668.720	10,0	146.367
Mendoza	2.132	3,7	192.900.086	2,6	90.478
Noroeste <sup>(1)</sup>	941	1,6	94.667.458	1,3	100.603
Noreste <sup>(2)</sup>	485	0,8	80.314.739	1,1	165.597
Litoral <sup>(3)</sup>	530	0,9	54.828.030	0,7	103.449
Centro <sup>(4)</sup>	2.073	3,6	298.451.186	3,9	143.971
Patagonia <sup>(5)</sup>	1.128	2,0	182.123.801	2,4	161.457

<sup>(1)</sup> Noroeste: Salta, Jujuy, Catamarca, La Rioja, Tucumán y Santiago del Estero.

<sup>(2)</sup> Noreste: Chaco y Formosa.

<sup>(3)</sup> Litoral: Entre Ríos, Corrientes y Misiones.

<sup>(4)</sup> Centro: La Pampa, San Luis y San Juan.

<sup>(5)</sup> Patagonia: Neuquén, Río Negro, Chubut, Santa Cruz y Tierra del Fuego.

**Fuente:** INDEC, Dirección Nacional de Estadísticas Económicas. Dirección de Estadísticas de Comercio y Servicios.

<b>3.1</b>	<b>Comercio exterior</b>	
3.1.1	Exportaciones argentinas. Series original, desestacionada y tendencia-ciclo estimada, con variaciones mensuales y anuales	35
3.1.2	Importaciones argentinas. Series original, desestacionada y tendencia-ciclo estimada, con variaciones mensuales y anuales	35
3.1.3	Balanza comercial argentina. Año 2020 y siete meses de 2021	36
3.1.4.1	Distribución porcentual de la exportación por secciones de la Nomenclatura Común del Mercosur. Enero-julio 2021 y enero-julio 2020	37
3.1.4.2	Distribución porcentual de la importación por secciones de la Nomenclatura Común del Mercosur. Enero-julio 2021 y enero-julio 2020	37
3.1.5	Exportación, importación y saldo de la balanza comercial argentina por secciones y capítulos de la Nomenclatura Común del Mercosur. Enero-julio 2021 y enero-julio 2020	38
3.1.6	Exportación, importación y saldo de la balanza comercial argentina por continentes y países. Enero-julio 2021 y enero-julio 2020	41
3.1.7.1	Distribución porcentual de la exportación por grandes rubros. Enero-julio 2021 y enero-julio 2020	43
3.1.7.2	Exportación mensual por grandes rubros. Año 2020 y siete meses de 2021	43
3.1.7.3	Exportación por grandes rubros. Enero-julio 2021 y enero-julio 2020	44
3.1.8.1	Distribución porcentual de la importación por uso económico. Enero-julio 2021 y enero-julio 2020	45
3.1.8.2	Importación mensual por uso económico. Año 2020 y siete meses de 2021	45
3.1.9.1	Balanza comercial argentina con los países del Mercosur. Año 2020 y siete meses de 2021	47
3.1.9.2	Exportación e importación con los países del Mercosur por principales secciones de la Nomenclatura Común del Mercosur. Enero-julio 2021 y enero-julio 2020	50
3.1.9.3	Exportación a los países del Mercosur por grandes rubros. Enero-julio 2021 y enero-julio 2020	53
3.1.9.4	Importación desde los países del Mercosur por uso económico. Enero-julio 2021 y enero-julio 2020	56
3.1.10.1	Balanza comercial argentina con los países del USMCA. Año 2020 y siete meses de 2021	57

## Cuadros

Página

3.1.10.2	Exportación e importación con los países del USMCA por principales secciones de la Nomenclatura Común del Mercosur. Enero-julio 2021 y enero-julio 2020	59
3.1.10.3	Exportación a los países del USMCA por grandes rubros. Enero-julio 2021 y enero-julio 2020	61
3.1.10.4	Importación desde los países del USMCA por uso económico. Enero-julio 2021 y enero-julio 2020	63
3.1.11.1	Balanza comercial argentina con los países de la Unión Europea. Año 2020 y siete meses de 2021	64
3.1.11.2	Exportación e importación con los países de la Unión Europea por principales secciones de la Nomenclatura Común del Mercosur. Enero-julio 2021 y enero-julio 2020	67
3.1.11.3	Exportación a los países de la Unión Europea por grandes rubros. Enero-julio 2021 y enero-julio 2020	70
3.1.11.4	Importación desde los países de la Unión Europea por uso económico. Enero-julio 2021 y enero-julio 2020	73
	Secciones y capítulos de la Nomenclatura Común del Mercosur (NCM)	74
<b>3.2</b>	<b>Cuentas internacionales</b>	
3.2.1	Estimación de la posición de inversión internacional. Resumen por concepto	77
3.2.2	Estimación de la balanza de pagos. Datos trimestrales. Cuadro resumen	78

## Gráficos

3.1.1	Evolución de la balanza comercial argentina	36
3.1.2	Saldos de la balanza comercial argentina con los países del Mercosur. Julio de 2020 y julio de 2021	47
3.1.3	Saldos de la balanza comercial argentina con los países del USMCA. Julio de 2020 y julio de 2021	57
3.1.4	Saldos de la balanza comercial argentina con los países de la Unión Europea. Julio de 2020 y julio de 2021	64



## 3.1 Comercio exterior

El INDEC elabora las estadísticas del comercio exterior principalmente sobre la base de los registros aduaneros de exportación e importación.

En la actualidad, todas las aduanas del país registran sus operaciones a través del Sistema Informático Malvina (SIM). Adicionalmente se registran fuentes complementarias de información, dado que existen operaciones de exportación e importación que no generan documentos aduaneros y deben consignarse en las estadísticas de comercio exterior. Son los casos de la energía eléctrica intercambiada por entes binacionales como Salto Grande y Yacypretá y el aprovisionamiento de combustible y comestibles para uso de aeronaves y buques argentinos en el exterior, así como de los extranjeros en el país.

Los bienes exportados e importados se clasifican según la Nomenclatura Común del Mercosur (NCM) basada en el Sistema Armonizado (SA), clasificación adoptada por la mayoría de los países del mundo. Este sistema agrupa los bienes en 21 secciones y 97 capítulos. Las secciones y los capítulos del Sistema Armonizado coinciden con los de la NCM. El INDEC utiliza también la Clasificación Uniforme de Comercio Internacional (CUCI) y las grandes categorías económicas (GCE). Para las importaciones se aplica, además, una agrupación por uso económico y para las exportaciones, una clasificación nacional en grandes rubros.

Las exportaciones se publican a valores FOB (libre a bordo) y las importaciones, a valores CIF (costo, seguro y flete), si bien en este caso también están disponibles los datos a valores FOB. Los países copartícipes se denominan “de destino” para las exportaciones y “de origen” para las importaciones.

Para ampliar conceptos, definiciones y clasificaciones, así como para mayor detalle sobre la información aquí presentada, está disponible la página [www.indec.gov.ar](http://www.indec.gov.ar), que incluye el sistema de consulta de comercio exterior de bienes (<https://www.indec.gov.ar/indec/web/Nivel4-Tema-3-2-124>).

**Cifras estimadas.** En la publicación de los informes técnicos del intercambio comercial argentino suelen practicarse modificaciones en las cifras de los meses anteriores, especialmente en los valores de exportación. Estas modificaciones, habitualmente de poca magnitud, obedecen a múltiples razones. Si bien el valor informado se construye fundamentalmente sobre la base de operaciones realizadas y perfeccionadas desde el punto de vista documental, existe un porcentaje de operaciones cuyo valor debe ser estimado, ya que se encuentra pendiente al momento de brindar la información, aun estando dentro del plazo permitido por la legislación. Asimismo, hay operaciones que han sido oficializadas por un valor, se efectivizan por un valor inferior, y se demora la carga del posembarque (documento en el que se consigna el valor definitivo) razón por la cual, también deben ser estimadas.

La aplicación de regímenes tales como el de Precios Revisables (petróleo) con ajuste de precios en función de la calidad (concentrado de minerales), así como las operaciones en consignación, permiten a los exportadores modificar los valores declarados en el momento de la exportación, en plazos que van de los 60 a los 180 días del embarque.

El ajuste estacional se lleva a cabo utilizando el programa de desestacionalización X-13 ARIMA-SEATS (versión 2.4) desarrollado por el U.S. Census Bureau.

La serie desestacionalizada surge de eliminar de la serie original las fluctuaciones estacionales y las variaciones debidas a los días de actividad y a los feriados móviles. Por lo tanto, se estiman los factores estacionales, los efectos por días de actividad y por feriados móviles y luego son removidos de la serie original.

Los factores estacionales se estiman con el módulo X-11 del programa X-13 ARIMA-SEATS. Por las características del método, estos factores sufren modificaciones cada vez que se incorpora un nuevo dato a la serie original.

### 3. Sector externo

Las variaciones por días de actividad y por feriados móviles se estiman con un modelo de regresión con errores ARIMA (RegARIMA). Los parámetros de este modelo quedan fijos hasta que se realiza una nueva actualización. El modelo se actualiza una vez al año. La serie de tendencia-ciclo se estima a partir de la serie desestacionalizada con el método propuesto por Dagum (1996).

Las opciones del programa de desestacionalización que se utilizarán en los próximos meses para las exportaciones son: extensión con un año de pronósticos mediante el modelo  $ARIMA_{log}(011)(011)_{12}$ . Para las importaciones son: extensión con un año de pronósticos mediante el modelo  $ARIMA(011)(011)_{12}$ ; ajuste de efecto por días de actividad y por año bisiesto; ajuste de variación por valores extremos.

En virtud de la resolución general n° 2108 AFIP (RG 2108 AFIP), los exportadores de minerales tienen la opción de modificar el valor de sus transacciones en virtud de las variaciones en la cantidad y en la ley del mineral constatadas por el comprador. Esta opción puede ser ejercida dentro de los seis meses de embarque con posibilidades de prorrogar este plazo por otros seis meses.

**Cuadro 3.1.1 Exportaciones argentinas. Series original, desestacionalizada y tendencia-ciclo estimada, con variaciones mensuales y anuales**

Período	Serie original	Serie desestacionalizada	Tendencia-ciclo	Variación original		Variación desestacionalizada		Variación Tendencia-ciclo	
				mensual (¹)	anual (²)	mensual (¹)	anual (²)	mensual (¹)	
Millones de dólares				%					
2020	Jul	4.931	4.429	4.527	3,0	-15,8	1,0	-15,4	-1,1
	Ago	4.955	4.609	4.510	0,5	-11,0	4,1	-10,7	-0,4
	Sep	4.727	4.550	4.533	-4,6	-17,7	-1,3	-16,1	0,5
	Oct	4.674	4.565	4.599	-1,1	-20,6	0,3	-20,7	1,5
	Nov	4.500	4.660	4.717	-3,7	-23,6	2,1	-24,6	2,6
	Dic	3.544	3.828	4.889	-21,2	-34,1	-17,8	-33,0	3,6
2021	Ene	4.912	5.843	5.109	38,6	7,3	52,6	11,2	4,5
	Feb	4.775	5.865	5.368	-2,8	9,1	0,4	11,1	5,1
	Mar	5.720	5.937	5.647	19,8	30,5	1,2	28,4	5,2
	Abr	6.143	5.787	5.922	7,4	41,3	-2,5	40,5	4,9
	May	6.813	6.160	6.170	10,9	34,2	6,4	34,4	4,2
	Jun	7.010	6.631	6.374	2,9	46,5	7,6	51,2	3,3
	Jul	7.252	6.742	6.524	3,5	47,1	1,7	52,2	2,4

(¹) Variación porcentual con respecto al mes anterior.

(²) Variación porcentual con respecto a igual período del año anterior.

Fuente: INDEC, Dirección Nacional de Estadísticas del Sector Externo y Cuentas Internacionales.

**Cuadro 3.1.2 Importaciones argentinas. Series original, desestacionalizada y tendencia-ciclo estimada, con variaciones mensuales y anuales**

Período	Serie original	Serie desestacionalizada	Tendencia-ciclo	Variación original		Variación desestacionalizada		Variación Tendencia-ciclo	
				mensual (¹)	anual (²)	mensual (¹)	anual (²)	mensual (¹)	
Millones de dólares				%					
2020	Jul	3.451	3.027	3.290	4,6	-29,6	-0,4	-29,6	3,0
	Ago	3.508	3.201	3.444	1,7	-20,3	5,8	-19,1	4,7
	Sep	4.129	3.811	3.637	17,7	3,2	19,1	-2,9	5,6
	Oct	4.004	3.815	3.846	-3,0	-2,8	0,1	-1,3	5,8
	Nov	4.115	4.444	4.052	2,8	20,7	16,5	24,1	5,4
	Dic	3.908	4.391	4.244	-5,0	24,7	-1,2	24,0	4,7
2021	Ene	3.844	4.469	4.419	-1,6	8,7	1,8	17,0	4,1
	Feb	3.713	4.591	4.579	-3,4	16,4	2,7	22,1	3,6
	Mar	5.320	5.158	4.725	43,3	68,7	12,4	65,5	3,2
	Abr	4.673	4.713	4.856	-12,2	61,5	-8,6	63,0	2,8
	May	5.141	4.877	4.963	10,0	62,4	3,5	60,4	2,2
	Jun	5.909	5.309	5.037	14,9	79,1	8,8	74,7	1,5
	Jul	5.715	5.166	5.065	-3,3	65,6	-2,7	70,7	0,6

(¹) Variación porcentual con respecto al mes anterior.

(²) Variación porcentual con respecto a igual período del año anterior.

Fuente: INDEC, Dirección Nacional de Estadísticas del Sector Externo y Cuentas Internacionales.

### 3. Sector externo

**Cuadro 3.1.3 Balanza comercial argentina. Año 2020 y siete meses de 2021**

Período	Exportación			Importación			Saldo	
	Año 2021*	Año 2020*	Variación % respecto a igual período del año anterior	Año 2021*	Año 2020*	Variación % respecto a igual período del año anterior	Año 2021*	Año 2020*
	Millones de dólares			Millones de dólares			Millones de dólares	
<b>Total anual</b>	<b>///</b>	<b>54.884</b>	<b>///</b>	<b>///</b>	<b>42.356</b>	<b>///</b>	<b>///</b>	<b>12.528</b>
Ene	4.912	4.579	7,3	3.844	3.535	8,7	1.068	1.044
Feb	4.775	4.378	9,1	3.713	3.191	16,4	1.062	1.187
Mar	5.720	4.383	30,5	5.320	3.154	68,7	400	1.228
Abr	6.143	4.349	41,3	4.673	2.894	61,5	1.470	1.455
May	6.813	5.078	34,2	5.141	3.166	62,4	1.672	1.912
Jun	7.010	4.786	46,5	5.909	3.299	79,1	1.101	1.487
Jul	7.252	4.931	47,1	5.715	3.451	65,6	1.537	1.480
<b>Total 7 meses</b>	<b>42.625</b>	<b>32.484</b>	<b>31,2</b>	<b>34.314</b>	<b>22.691</b>	<b>51,2</b>	<b>8.310</b>	<b>9.793</b>
Ago		4.955			3.508			1.446
Sep		4.727			4.129			598
Oct		4.674			4.004			670
Nov		4.500			4.115			386
Dic		3.544			3.908			-364

**Nota:** el valor de las exportaciones de julio de 2021 debe considerarse como una estimación preliminar en razón de haberse efectuado con el 13,3% de documentación en trámite, que en muchos casos corresponde a operaciones que aún no han sido confirmadas por la Dirección General de Aduanas por los operadores, ya que éstas están pendientes dentro del plazo permitido por la legislación.

**Fuente:** INDEC, Dirección Nacional de Estadísticas del Sector Externo y Cuentas Internacionales.

**Gráfico 3.1.1 Evolución de la balanza comercial argentina**

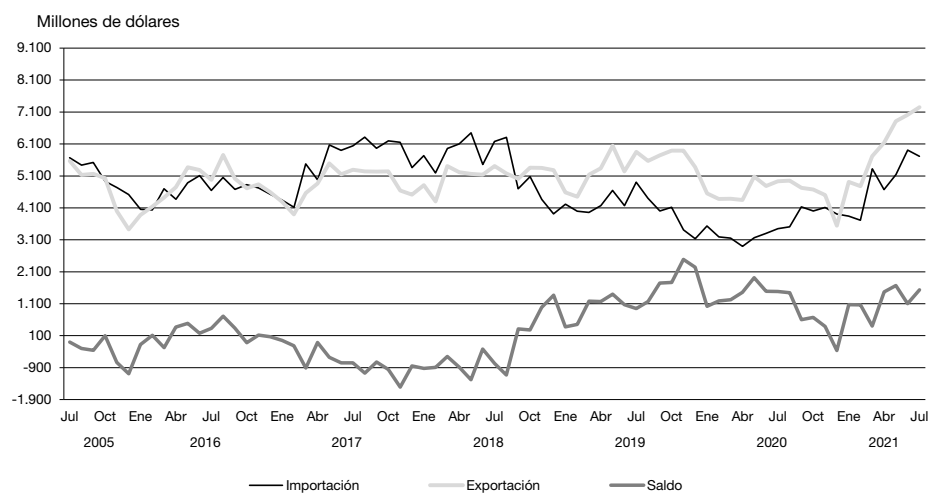

**Cuadro 3.1.4.1 Distribución porcentual de la exportación por secciones de la Nomenclatura Común del Mercosur. Enero-julio 2021 y enero-julio 2020**

Sección	Ene-jul 2021*	Ene-jul 2020*
	%	
<b>Total</b>	<b>100</b>	<b>100</b>
I Animales vivos y productos del reino animal	9	11
II Productos del reino vegetal	25	31
III Grasas y aceites	12	9
IV Productos alimenticios, bebidas y tabaco	22	20
V Productos minerales	5	5
VI Productos de industrias químicas y conexas	7	6
VII Plástico, caucho y sus manufacturas	1	2
VIII Pieles, cueros y sus manufacturas (excepto calzado)	1	1
IX Madera, carbón vegetal, corcho y sus manufacturas, cestería	0	0
X Pasta de madera, papel, cartón	1	1
XI Materias textiles y sus manufacturas	1	0
XII Calzado, paraguas, flores artificiales y otros	0	0
XIII Manufacturas de piedra, yeso, cemento, amianto, mica, cerámica y vidrio	0	0
XIV Perlas finas, piedras y metales preciosos, monedas y otros	3	3
XV Metales comunes y sus manufacturas	2	2
XVI Máquinas, aparatos y material eléctrico; sus partes	2	2
XVII Material de transporte	8	6
XVIII Instrumentos de óptica, precisión, médico-quirúrgicos, relojería y música	0	0
XIX Armas, municiones y sus partes	0	0
XX Mercancías y productos diversos	0	0
XXI Objetos de arte, antigüedades	0	0
<b>Transacciones especiales</b>	<b>1</b>	<b>2</b>

**Cuadro 3.1.4.2 Distribución porcentual de la importación por secciones de la Nomenclatura Común del Mercosur. Enero-julio 2021 y enero-julio 2020**

Sección	Ene-jul 2021*	Ene-jul 2020*
	%	
<b>Total</b>	<b>100</b>	<b>100</b>
I Animales vivos y productos del reino animal	0	1
II Productos del reino vegetal	7	7
III Grasas y aceites	0	0
IV Productos alimenticios, bebidas y tabaco	2	2
V Productos minerales	11	8
VI Productos de industrias químicas y conexas	19	22
VII Plástico, caucho y sus manufacturas	7	7
VIII Pieles, cueros y sus manufacturas (excepto calzado)	0	0
IX Madera, carbón vegetal, corcho y sus manufacturas, cestería	0	0
X Pasta de madera, papel, cartón	2	2
XI Materias textiles y sus manufacturas	2	3
XII Calzado, paraguas, flores artificiales y otros	1	1
XIII Manufacturas de piedra, yeso, cemento, amianto, mica, cerámica y vidrio	1	1
XIV Perlas finas, piedras y metales preciosos, monedas y otros	0	0
XV Metales comunes y sus manufacturas	7	5
XVI Máquinas, aparatos y material eléctrico; sus partes	25	25
XVII Material de transporte	11	10
XVIII Instrumentos de óptica, precisión, médico-quirúrgicos, relojería y música	3	3
XIX Armas, municiones y sus partes	0	0
XX Mercancías y productos diversos	1	1
XXI Objetos de arte, antigüedades	0	0
<b>Transacciones especiales</b>	<b>1</b>	<b>1</b>

**Nota:** los totales por suma pueden no coincidir por redondeo en las cifras parciales.

**Fuente:** INDEC, Dirección Nacional de Estadísticas del Sector Externo y Cuentas Internacionales.

### 3. Sector externo

**Cuadro 3.1.5 Exportación, importación y saldo de la balanza comercial argentina por secciones y capítulos de la Nomenclatura Común del Mercosur. Enero-julio 2021 y enero-julio 2020**

Sección	Capítulo	Exportación			Importación			Saldo
		Ene-jul 2021*	Ene-jul 2020*	Variación % respecto a igual período del año anterior	Ene-jul 2021*	Ene-jul 2020*	Variación % respecto a igual período del año anterior	Ene-jul 2021*
		Miles de dólares			Miles de dólares			Miles de dólares
<b>Total</b>		<b>42.624.541</b>	<b>32.484.161</b>	<b>31,2</b>	<b>34.314.424</b>	<b>22.691.290</b>	<b>51,2</b>	<b>8.310.117</b>
<b>I</b>		<b>3.644.513</b>	<b>3.458.247</b>	<b>5,4</b>	<b>169.631</b>	<b>123.285</b>	<b>37,6</b>	<b>3.474.882</b>
	01	16.251	11.071	46,8	15.850	14.137	12,1	402
	02	1.808.211	1.873.700	-3,5	74.027	54.368	36,2	1.734.184
	03	1.037.980	928.942	11,7	48.065	26.550	81,0	989.914
	04	739.434	602.340	22,8	10.038	7.620	31,7	729.396
	05	42.637	42.193	1,1	21.650	20.609	5,1	20.987
<b>II</b>		<b>10.793.576</b>	<b>10.072.513</b>	<b>7,2</b>	<b>2.320.568</b>	<b>1.620.892</b>	<b>43,2</b>	<b>8.473.008</b>
	06	1.999	2.469	-19,0	2.716	1.698	60,0	-717
	07	338.784	419.494	-19,2	26.134	17.052	53,3	312.649
	08	485.574	558.626	-13,1	218.609	185.326	18,0	266.966
	09	95.004	93.651	1,4	87.357	71.638	21,9	7.647
	10	7.531.621	6.243.444	20,6	9.983	11.102	-10,1	7.521.637
	11	325.498	268.144	21,4	21.725	15.374	41,3	303.773
	12	2.005.810	2.479.199	-19,1	1.917.625	1.287.510	48,9	88.185
	13	6.941	6.076	14,2	33.013	29.434	12,2	-26.072
	14	2.345	1.411	66,2	3.406	1.758	93,7	-1.061
<b>III</b>		<b>5.140.128</b>	<b>2.835.546</b>	<b>81,3</b>	<b>61.161</b>	<b>40.344</b>	<b>51,6</b>	<b>5.078.967</b>
	15	5.140.128	2.835.546	81,3	61.161	40.344	51,6	5.078.967
<b>IV</b>		<b>9.354.241</b>	<b>6.359.059</b>	<b>47,1</b>	<b>572.547</b>	<b>454.105</b>	<b>26,1</b>	<b>8.781.694</b>
	16	57.292	61.315	-6,6	83.093	51.820	60,3	-25.801
	17	92.870	76.917	20,7	19.908	19.079	4,3	72.963
	18	41.519	37.635	10,3	111.075	81.880	35,7	-69.555
	19	116.188	117.965	-1,5	35.570	22.448	58,5	80.618
	20	406.716	401.579	1,3	63.485	64.278	-1,2	343.231
	21	92.841	89.909	3,3	125.330	98.361	27,4	-32.489
	22	526.836	461.553	14,1	52.183	50.148	4,1	474.653
	23	7.934.513	5.022.727	58,0	40.701	38.225	6,5	7.893.813
	24	85.465	89.460	-4,5	41.203	27.866	47,9	44.262
<b>V</b>		<b>2.139.777</b>	<b>1.618.674</b>	<b>32,2</b>	<b>3.630.117</b>	<b>1.862.481</b>	<b>94,9</b>	<b>-1.490.341</b>
	25	54.966	45.093	21,9	65.422	53.716	21,8	-10.456
	26	234.117	112.670	107,8	593.561	172.185	244,7	-359.444
	27	1.850.693	1.460.911	26,7	2.971.134	1.636.580	81,5	-1.120.440
<b>VI</b>		<b>2.877.905</b>	<b>1.882.857</b>	<b>52,8</b>	<b>6.580.245</b>	<b>4.952.231</b>	<b>32,9</b>	<b>-3.702.340</b>
	28	191.831	147.067	30,4	401.774	322.162	24,7	-209.943
	29	278.122	245.808	13,1	1.808.844	1.433.808	26,2	-1.530.722
	30	481.200	384.543	25,1	1.748.000	1.295.752	34,9	-1.266.800
	31	14.213	13.131	8,2	935.816	503.279	85,9	-921.603
	32	69.242	56.317	23,0	309.248	204.323	51,4	-240.006
	33	215.187	235.286	-8,5	248.936	219.382	13,5	-33.749
	34	104.282	82.245	26,8	219.256	192.363	14,0	-114.974
	35	105.364	81.669	29,0	118.100	101.831	16,0	-12.736
	36	1.767	892	98,1	7.872	5.878	33,9	-6.105
	37	159	234	-32,1	18.469	19.451	-5,0	-18.311
	38	1.416.540	635.665	122,8	763.930	654.002	16,8	652.610
<b>VII</b>		<b>631.928</b>	<b>506.384</b>	<b>24,8</b>	<b>2.259.313</b>	<b>1.530.432</b>	<b>47,6</b>	<b>-1.627.384</b>

(continúa)

Cuadro 3.1.5 (continuación)

Sección	Capítulo	Exportación			Importación			Saldo
		Ene-jul 2021*	Ene-jul 2020*	Variación % respecto a igual período del año anterior	Ene-jul 2021*	Ene-jul 2020*	Variación % respecto a igual período del año anterior	Ene-jul 2021*
		Miles de dólares			Miles de dólares			Miles de dólares
	39	509.276	414.141	23,0	1.659.355	1.127.876	47,1	-1.150.078
	40	122.652	92.243	33,0	599.958	402.556	49,0	-477.306
<b>VIII</b>		<b>252.446</b>	<b>202.733</b>	<b>24,5</b>	<b>47.297</b>	<b>47.741</b>	<b>-0,9</b>	<b>205.150</b>
	41	233.780	189.385	23,4	10.793	4.936	118,7	222.987
	42	9.512	7.883	20,7	36.181	42.365	-14,6	-26.669
	43	9.154	5.465	67,5	322	440	-26,8	8.832
<b>IX</b>		<b>170.673</b>	<b>107.982</b>	<b>58,1</b>	<b>91.844</b>	<b>63.885</b>	<b>43,8</b>	<b>78.828</b>
	44	170.403	107.740	58,2	64.334	43.988	46,3	106.069
	45	248	235	5,5	24.858	19.241	29,2	-24.611
	46	22	7	214,3	2.652	656	304,3	-2.630
<b>X</b>		<b>213.449</b>	<b>191.026</b>	<b>11,7</b>	<b>517.697</b>	<b>505.717</b>	<b>2,4</b>	<b>-304.248</b>
	47	70.118	64.978	7,9	91.509	85.810	6,6	-21.391
	48	128.283	113.866	12,7	400.538	389.693	2,8	-272.255
	49	15.048	12.181	23,5	25.649	30.214	-15,1	-10.602
<b>XI</b>		<b>232.460</b>	<b>154.400</b>	<b>50,6</b>	<b>764.297</b>	<b>650.899</b>	<b>17,4</b>	<b>-531.837</b>
	50	-	-	-	107	112	-4,5	-107
	51	98.881	59.635	65,8	751	926	-18,9	98.130
	52	69.006	43.346	59,2	51.834	26.254	97,4	17.172
	53	26	24	8,3	4.815	3.104	55,1	-4.789
	54	6.308	9.924	-36,4	129.190	70.936	82,1	-122.882
	55	4.237	1.330	218,6	145.608	95.423	52,6	-141.371
	56	30.455	23.067	32,0	64.812	50.193	29,1	-34.356
	57	705	1.111	-36,5	8.208	7.471	9,9	-7.503
	58	926	772	19,9	12.836	8.267	55,3	-11.910
	59	2.730	1.960	39,3	47.324	32.638	45,0	-44.594
	60	457	286	59,8	111.226	60.580	83,6	-110.769
	61	9.810	5.875	67,0	57.093	77.523	-26,4	-47.282
	62	6.832	4.327	57,9	63.014	81.028	-22,2	-56.182
	63	2.087	2.743	-23,9	67.481	136.444	-50,5	-65.395
<b>XII</b>		<b>4.190</b>	<b>2.438</b>	<b>71,9</b>	<b>234.668</b>	<b>181.200</b>	<b>29,5</b>	<b>-230.478</b>
	64	3.591	1.903	88,7	216.280	168.126	28,6	-212.690
	65	590	526	12,2	12.438	9.919	25,4	-11.848
	66	2	2	-	2.227	1.397	59,4	-2.226
	67	8	7	14,3	3.722	1.758	111,7	-3.715
<b>XIII</b>		<b>89.387</b>	<b>54.517</b>	<b>64,0</b>	<b>320.258</b>	<b>192.760</b>	<b>66,1</b>	<b>-230.871</b>
	68	36.325	20.420	77,9	95.235	53.605	77,7	-58.910
	69	18.545	7.857	136,0	82.666	54.297	52,2	-64.121
	70	34.517	26.240	31,5	142.356	84.857	67,8	-107.840
<b>XIV</b>		<b>1.294.702</b>	<b>1.113.633</b>	<b>16,3</b>	<b>100.535</b>	<b>45.991</b>	<b>118,6</b>	<b>1.194.167</b>
	71	1.294.702	1.113.633	16,3	100.535	45.991	118,6	1.194.167
<b>XV</b>		<b>807.211</b>	<b>750.383</b>	<b>7,6</b>	<b>2.409.815</b>	<b>1.137.134</b>	<b>111,9</b>	<b>-1.602.604</b>
	72	214.981	170.122	26,4	1.009.398	258.263	290,8	-794.417
	73	263.704	217.552	21,2	469.448	348.988	34,5	-205.745
	74	1.598	4.223	-62,2	233.099	92.627	151,7	-231.501
	75	167	39	328,2	18.870	10.246	84,2	-18.703
	76	292.543	329.412	-11,2	220.273	168.177	31,0	72.270
	77 <sup>(1)</sup>	///	s	s	///	///	///	s
	78	985	6.202	-84,1	2.289	574	298,8	-1.304

(continúa)

### 3. Sector externo

Cuadro 3.1.5 (conclusión)

Sección	Capítulo	Exportación			Importación			Saldo
		Ene-jul 2021*	Ene-jul 2020*	Variación % respecto a igual período del año anterior	Ene-jul 2021*	Ene-jul 2020*	Variación % respecto a igual período del año anterior	Ene-jul 2021*
		Miles de dólares			Miles de dólares			Miles de dólares
	79	1.461	588	148,5	75.237	28.914	160,2	-73.776
	80	3	s	s	12.840	11.853	8,3	s
	81	511	583	-12,3	15.310	9.484	61,4	-14.799
	82	16.381	10.458	56,6	166.525	93.551	78,0	-150.144
	83	14.879	11.202	32,8	186.526	114.458	63,0	-171.647
	<b>XVI</b>	<b>754.860</b>	<b>547.077</b>	<b>38,0</b>	<b>8.727.687</b>	<b>5.740.332</b>	<b>52,0</b>	<b>-7.972.826</b>
	84	658.551	472.706	39,3	5.084.454	3.251.963	56,4	-4.425.903
	85	96.309	74.371	29,5	3.643.233	2.488.369	46,4	-3.546.924
	<b>XVII</b>	<b>3.474.172</b>	<b>1.814.745</b>	<b>91,4</b>	<b>3.807.220</b>	<b>2.324.069</b>	<b>63,8</b>	<b>-333.048</b>
	86	1.986	2.218	-10,5	14.405	15.434	-6,7	-12.419
	87	3.320.613	1.788.858	85,6	3.652.520	2.246.515	62,6	-331.906
	88	145.431	13.646	///	73.237	33.187	120,7	72.194
	89	6.141	10.024	-38,7	67.058	28.933	131,8	-60.917
	<b>XVIII</b>	<b>91.285</b>	<b>47.204</b>	<b>93,4</b>	<b>894.613</b>	<b>642.253</b>	<b>39,3</b>	<b>-803.328</b>
	90	89.241	44.291	101,5	863.804	620.366	39,2	-774.563
	91	956	2.168	-55,9	18.031	14.529	24,1	-17.074
	92	1.088	746	45,8	12.777	7.357	73,7	-11.690
	<b>XIX</b>	<b>7.961</b>	<b>3.364</b>	<b>136,7</b>	<b>10.579</b>	<b>4.221</b>	<b>150,6</b>	<b>-2.619</b>
	93	7.961	3.364	136,7	10.579	4.221	150,6	-2.619
	<b>XX</b>	<b>48.607</b>	<b>50.170</b>	<b>-3,1</b>	<b>434.033</b>	<b>334.860</b>	<b>29,6</b>	<b>-385.426</b>
	94	18.777	15.455	21,5	209.967	167.433	25,4	-191.191
	95	3.594	2.839	26,6	125.491	87.736	43,0	-121.896
	96	26.236	31.876	-17,7	98.575	79.691	23,7	-72.338
	<b>XXI</b>	<b>116.909</b>	<b>13.296</b>	<b>779,3</b>	<b>1.292</b>	<b>133</b>	<b>871,4</b>	<b>115.616</b>
	97	116.909	13.296	779,3	1.292	133	871,4	115.616
	<b>Transacciones especiales</b>	<b>484.161</b>	<b>697.913</b>	<b>-30,6</b>	<b>359.009</b>	<b>236.326</b>	<b>51,9</b>	<b>125.152</b>
	Aprovisionamientos de combustibles	433.363	643.321	-32,6	52.192	84.836	-38,5	381.171
	Otros aprovisionamientos Simplificadas	16.921	36.759	-54,0	4.683	8.824	-46,9	12.239
	Courier	-	36	-100,0	-	-	-	-
	Muestras	32.997	16.828	96,1	301.763	142.381	111,9	-268.766
		879	968	-9,2	371	284	30,6	508

(\*) Capítulo 77: reservado para una futura utilización en el Sistema Armonizado.

**Nota:** los totales por suma pueden no coincidir por redondeo en las cifras parciales.

**Fuente:** INDEC, Dirección Nacional de Estadísticas del Sector Externo y Cuentas Internacionales.



**Cuadro 3.1.6 Exportación, importación y saldo de la balanza comercial argentina por continentes y países. Enero-julio 2021 y enero-julio 2020**

Continentes y países	Exportación		Importación		Saldo	
	Ene-jul 2021*	Ene-jul 2020*	Ene-jul 2021*	Ene-jul 2020*	Ene-jul 2021*	Ene-jul 2020*
Miles de dólares						
<b>Total</b>	<b>42.624.541</b>	<b>32.484.161</b>	<b>34.314.424</b>	<b>22.691.290</b>	<b>8.310.117</b>	<b>9.792.871</b>
<b>Total de África</b>	<b>3.694.743</b>	<b>2.868.072</b>	<b>579.348</b>	<b>276.739</b>	<b>3.115.395</b>	<b>2.591.332</b>
Angola	38.754	13.257	6	-	38.749	13.257
Argelia	801.473	750.818	25.675	51.662	775.798	699.155
Côte D'Ivoire	59.863	15.895	7.615	487	52.248	15.408
Egipto	1.220.512	943.388	222.008	23.749	998.504	919.638
Kenya	50.161	82.280	322	154	49.839	82.126
Libia	86.741	30.804	-	598	86.741	30.207
Marruecos	469.876	334.827	152.897	124.149	316.980	210.678
Mauricio	36.069	29.998	131	59	35.938	29.940
Mozambique	107.911	73.518	1.497	1.634	106.414	71.884
Nigeria	102.461	77.643	2.597	12	99.864	77.631
Senegal	83.034	43.610	1	1	83.032	43.609
Sudáfrica	267.993	196.894	125.465	58.282	142.528	138.612
Tanzania	19.276	12.604	162	108	19.114	12.496
Túnez	116.555	57.638	8.163	14.120	108.392	43.518
Demás países	234.064	204.900	32.810	1.724	201.254	203.175
<b>Total de América</b>	<b>15.734.416</b>	<b>11.346.165</b>	<b>14.856.112</b>	<b>10.495.568</b>	<b>878.304</b>	<b>850.597</b>
Bolivia	319.980	291.873	632.597	649.916	-312.617	-358.043
Brasil	5.900.498	4.086.332	6.851.984	4.379.127	-951.486	-292.795
Canadá	342.377	179.635	240.235	182.359	102.142	-2.724
Colombia	612.758	326.392	193.235	110.584	419.523	215.809
Cuba	205.305	191.407	3.888	2.439	201.417	188.968
Chile	2.152.607	1.648.320	365.871	256.667	1.786.736	1.391.653
Ecuador	281.090	135.095	172.596	140.646	108.494	-5.551
Estados Unidos	2.567.481	1.918.703	3.103.630	2.480.099	-536.149	-561.395
México	328.274	245.717	795.893	516.412	-467.619	-270.695
Paraguay	619.827	460.995	1.999.274	1.373.141	-1.379.446	-912.146
Perú	978.129	757.043	93.812	58.241	884.318	698.802
Puerto Rico	41.395	32.968	35.879	27.752	5.517	5.215
República Dominicana	189.271	61.801	2.572	1.800	186.699	60.001
Uruguay	675.107	552.956	240.714	190.066	434.393	362.890
Venezuela	97.628	53.096	5.256	6.140	92.373	46.956
Demás países	422.686	403.832	118.676	120.178	304.010	283.654
<b>Total de Asia</b>	<b>14.923.407</b>	<b>11.756.592</b>	<b>11.962.005</b>	<b>7.222.745</b>	<b>2.961.402</b>	<b>4.533.848</b>
Arabia Saudita	529.726	629.025	86.892	36.193	442.835	592.831
Bahrein	1.825	1.897	32.329	8.481	-30.504	-6.583
Bangladesh	543.351	300.042	7.814	11.420	535.537	288.622
China	3.278.089	3.324.291	6.907.416	4.307.914	-3.629.328	-983.624
Corea	731.129	328.043	342.486	214.348	388.643	113.695
Emiratos Árabes Unidos	430.947	318.886	88.326	29.221	342.621	289.665
Filipinas	196.446	159.074	70.385	48.780	126.061	110.294
Hong Kong	74.544	92.824	6.826	3.338	67.718	89.485
India	2.121.946	1.476.525	788.917	463.358	1.333.029	1.013.167
Indonesia	1.168.273	939.366	174.002	139.814	994.271	799.552
Irán	1.062.422	149.618	1.153	223	1.061.268	149.396
Iraq	347.569	139.594	2	180	347.567	139.413

(continúa)

### 3. Sector externo

**Cuadro 3.1.6 (conclusión)**

Continentes y países	Exportación		Importación		Saldo	
	Ene-jul 2021*	Ene-jul 2020*	Ene-jul 2021*	Ene-jul 2020*	Ene-jul 2021*	Ene-jul 2020*
Miles de dólares						
Israel	214.249	169.400	84.211	68.754	130.038	100.646
Japón	367.708	156.529	621.646	396.879	-253.937	-240.350
Jordania	148.417	161.313	549	920	147.868	160.393
Kuwait	18.974	43.560	42	74	18.932	43.486
Líbano	37.490	72.074	429	92	37.060	71.982
Malasia	862.163	643.740	263.324	141.861	598.840	501.879
Omán	42.612	44.164	129.895	55.559	-87.283	-11.395
Pakistán	79.963	77.474	22.593	20.828	57.370	56.645
Singapur	36.726	28.464	82.986	64.972	-46.260	-36.507
Siria	34.759	37.038	66	2	34.693	37.036
Sri Lanka	2.021	2.993	7.967	4.330	-5.945	-1.337
Tailandia	281.014	260.221	864.349	564.604	-583.335	-304.382
Taiwán	191.297	145.715	279.212	165.648	-87.914	-19.933
Viet Nam	1.895.396	1.816.084	705.574	377.334	1.189.822	1.438.750
Yemen	154.534	170.619	-	9	154.534	170.611
Demás países	69.816	68.017	392.616	97.606	-322.799	-29.589
<b>Total de Europa</b>	<b>7.356.684</b>	<b>5.532.564</b>	<b>6.410.383</b>	<b>4.361.916</b>	<b>946.301</b>	<b>1.170.648</b>
Alemania	396.998	428.834	1.439.609	1.153.869	-1.042.611	-725.036
Austria	4.603	4.192	96.992	77.534	-92.389	-73.342
Bélgica	217.671	130.675	180.885	154.390	36.786	-23.714
Bulgaria	17.787	16.666	10.615	6.064	7.172	10.602
Dinamarca	92.058	121.407	85.336	90.442	6.722	30.965
Eslovaquia	8.122	12.994	36.265	21.065	-28.143	-8.071
España	1.056.653	550.009	547.767	388.951	508.886	161.058
Finlandia	3.825	3.234	71.253	86.348	-67.427	-83.114
Francia	258.319	206.297	590.498	428.252	-332.180	-221.955
Grecia	134.516	98.672	16.302	6.744	118.214	91.928
Hungría	4.693	4.628	177.896	100.818	-173.203	-96.191
Irlanda	242.996	204.821	160.489	140.880	82.507	63.941
Italia	542.045	503.432	728.076	526.310	-186.032	-22.878
Letonia	76.518	25.418	3.109	2.268	73.410	23.149
Lituania	27.162	17.448	28.950	10.180	-1.788	7.269
Noruega	16.314	17.534	30.762	26.271	-14.447	-8.737
Países Bajos	1.751.731	931.254	408.184	175.439	1.343.546	755.815
Polonia	471.554	321.925	130.354	76.260	341.200	245.665
Portugal	69.464	36.960	109.756	43.241	-40.292	-6.280
Reino Unido	504.213	403.340	309.991	210.610	194.222	192.729
República Checa	11.068	12.506	93.269	57.652	-82.202	-45.146
Rumania	91.514	35.262	52.723	32.117	38.791	3.145
Rusia	352.720	375.283	430.280	84.827	-77.560	290.456
Suecia	14.558	11.265	122.070	85.457	-107.512	-74.192
Suiza	548.611	650.652	317.831	234.838	230.780	415.815
Turquía	217.318	289.876	182.030	97.433	35.288	192.442
Ucrania	21.801	17.739	6.702	10.181	15.099	7.558
Demás países	201.853	100.242	42.387	33.476	159.466	66.766
<b>Total de Oceanía</b>	<b>465.850</b>	<b>387.114</b>	<b>147.938</b>	<b>98.281</b>	<b>317.912</b>	<b>288.832</b>
Australia	376.059	299.258	136.104	89.351	239.955	209.908
Nueva Zelanda	86.944	85.310	11.829	8.895	75.115	76.415
Demás países	2.847	2.545	5	36	2.842	2.510
<b>Indeterminado</b>	<b>449.440</b>	<b>593.655</b>	<b>358.637</b>	<b>236.042</b>	<b>90.803</b>	<b>357.613</b>

**Nota:** en el presente cuadro no se incluyen zonas francas. Los totales por suma pueden no coincidir por redondeo en las cifras parciales.

**Fuente:** INDEC, Dirección Nacional de Estadísticas del Sector Externo y Cuentas Internacionales.

**Cuadro 3.1.7.1 Distribución porcentual de la exportación por grandes rubros. Enero-julio 2021 y enero-julio 2020**

Grandes rubros	Ene-jul 2021°	Ene-jul 2020*
	%	
<b>Total</b>	<b>100</b>	<b>100</b>
Productos primarios (PP)	28	34
Manufacturas de origen agropecuario (MOA)	42	39
Manufacturas de origen industrial (MOI)	24	21
Combustibles y energía (CyE)	5	6

**Nota:** los totales por suma pueden no coincidir por redondeo en las cifras parciales.

**Fuente:** INDEC, Dirección Nacional de Estadísticas del Sector Externo y Cuentas Internacionales.

**Cuadro 3.1.7.2 Exportación mensual por grandes rubros. Año 2020 y siete meses de 2021**

Período	Total			Productos primarios (PP)			Manufacturas de origen agropecuario (MOA)		
	Año 2021*	Año 2020*	Variación % respecto a igual período del año anterior	Año 2021*	Año 2020*	Variación % respecto a igual período del año anterior	Año 2021*	Año 2020*	Variación % respecto a igual período del año anterior
	Millones de dólares			Millones de dólares			Millones de dólares		
<b>Total anual</b>	<b>///</b>	<b>54.884</b>	<b>///</b>	<b>///</b>	<b>16.207</b>	<b>///</b>	<b>///</b>	<b>21.786</b>	<b>///</b>
Ene	4.912	4.579	7,3	1.073	1.541	-30,4	2.448	1.646	48,7
Feb	4.775	4.378	9,1	1.079	1.209	-10,8	2.107	1.490	41,4
Mar	5.720	4.383	30,5	1.539	1.340	14,9	2.442	1.491	63,8
Abr	6.143	4.349	41,3	1.824	1.567	16,4	2.845	1.810	57,2
May	6.813	5.078	34,2	1.961	1.998	-1,9	2.830	2.074	36,5
Jun	7.010	4.786	46,5	2.020	1.706	18,4	2.759	1.974	39,8
Jul	7.252	4.931	47,1	2.375	1.538	54,4	2.625	2.024	29,7
<b>Total 7 meses</b>	<b>42.625</b>	<b>32.484</b>	<b>31,2</b>	<b>11.870</b>	<b>10.899</b>	<b>8,9</b>	<b>18.058</b>	<b>12.509</b>	<b>44,4</b>
Ago		4.955			1.642			1.863	
Sep		4.727			1.114			1.988	
Oct		4.674			1.055			2.162	
Nov		4.500			755			2.165	
Dic		3.544			741			1.098	

Período	Manufacturas de origen industrial (MOI)			Combustibles y energía (CyE)		
	Año 2021*	Año 2020*	Variación % respecto a igual período del año anterior	Año 2021*	Año 2020*	Variación % respecto a igual período del año anterior
	Millones de dólares			Millones de dólares		
<b>Total anual</b>	<b>///</b>	<b>13.298</b>	<b>///</b>	<b>///</b>	<b>3.593</b>	<b>///</b>
Ene	1.014	1.037	-2,2	377	355	6,2
Feb	1.285	1.283	0,2	304	395	-23,0
Mar	1.452	1.264	14,9	287	288	-0,3
Abr	1.256	704	78,4	219	269	-18,6
May	1.656	764	116,8	365	242	50,8
Jun	1.853	859	115,7	377	247	52,6
Jul	1.896	1.061	78,7	356	308	15,6
<b>Total 7 meses</b>	<b>10.412</b>	<b>6.971</b>	<b>49,4</b>	<b>2.284</b>	<b>2.104</b>	<b>8,6</b>
Ago		1.239			210	
Sep		1.385			240	
Oct		1.237			220	
Nov		1.166			415	
Dic		1.300			405	

**Nota:** los totales por suma pueden no coincidir por redondeo en las cifras parciales.

**Fuente:** INDEC, Dirección Nacional de Estadísticas del Sector Externo y Cuentas Internacionales.

### 3. Sector externo

Cuadro 3.1.7.3 Exportación por grandes rubros. Enero-julio 2021 y enero-julio 2020

Grandes rubros	Ene-jul 2021*	Ene-jul 2020*	Variación % respecto a igual período del año anterior
Millones de dólares			
<b>Total</b>	<b>42.625</b>	<b>32.484</b>	<b>31,2</b>
<b>Productos primarios (PP)</b>	<b>11.870</b>	<b>10.899</b>	<b>8,9</b>
Animales vivos	16	11	45,5
Pescados y mariscos sin elaborar	907	812	11,7
Miel	143	112	27,7
Hortalizas y legumbres sin elaborar	338	419	-19,3
Frutas frescas	434	507	-14,4
Cereales	7.532	6.243	20,6
Semillas y frutos oleaginosos	2.004	2.477	-19,1
Tabaco sin elaborar	82	87	-5,7
Lanas sucias	31	15	106,7
Fibras de algodón	67	41	63,4
Minerales metalíferos, escorias y cenizas	234	113	107,1
Resto de PP	82	62	32,3
<b>Manufacturas de origen agropecuario (MOA)</b>	<b>18.058</b>	<b>12.509</b>	<b>44,4</b>
Carnes y sus preparados	1.861	1.930	-3,6
Pescados y mariscos elaborados	136	122	11,5
Productos lácteos	589	484	21,7
Otros productos de origen animal	38	38	-
Frutas secas o procesadas	52	51	2,0
Café, té, yerba mate y especias	95	94	1,1
Productos de molinería y sus preparaciones	442	386	14,5
Grasas y aceites	5.140	2.836	81,2
Azúcar, cacao y artículos de confitería	134	115	16,5
Preparados de hortalizas, legumbres y frutas	407	402	1,2
Bebidas, líquidos alcohólicos y vinagre	527	462	14,1
Residuos y desperdicios de la industria alimenticia	7.935	5.023	58,0
Extractos curtientes y tintóreos	141	109	29,4
Pieles y cueros	237	195	21,5
Lanas elaboradas	68	45	51,1
Resto de MOA	256	220	16,4
<b>Manufacturas de origen industrial (MOI)</b>	<b>10.412</b>	<b>6.971</b>	<b>49,4</b>
Productos químicos y conexos	2.735	1.773	54,3
Materias plásticas y sus manufacturas	509	414	22,9
Caucho y sus manufacturas	123	92	33,7
Manufacturas de cuero, marroquinería, etc.	15	8	87,5
Papel, cartón, impresos y publicaciones	236	220	7,3
Textiles y confecciones	66	53	24,5
Calzado y sus partes componentes	4	2	100,0
Manufacturas de piedra, yeso, vidrio, etc.	89	55	61,8
Piedras, metales preciosos y sus manufacturas, monedas	1.295	1.114	16,2
Metales comunes y sus manufacturas	807	750	7,6
Máquinas y aparatos, material eléctrico	755	547	38,0
Material de transporte terrestre	3.323	1.791	85,5
Vehículos de navegación aérea, marítima y fluvial	152	24	533,3
Resto de MOI	304	129	135,7
<b>Combustibles y energía (CyE)</b>	<b>2.284</b>	<b>2.104</b>	<b>8,6</b>
Petróleo crudo	865	619	39,7
Carburantes	832	1.009	-17,5
Grasas y aceites lubricantes	42	22	90,9
Gas de petróleo, otros hidrocarburos gaseosos y energía eléctrica	428	408	4,9
Resto de CyE	117	46	154,3

**Nota:** los totales por suma pueden no coincidir por redondeo en las cifras parciales.

**Fuente:** INDEC, Dirección Nacional de Estadísticas del Sector Externo y Cuentas Internacionales.

**Cuadro 3.1.8.1 Distribución porcentual de la importación por uso económico. Enero-julio 2021 y enero-julio 2020**

Uso económico	Ene-jul 2021*	Ene-jul 2020*
	%	
<b>Total</b>	<b>100</b>	<b>100</b>
Bienes de capital (BK)	16	17
Bienes intermedios (BI)	41	40
Combustibles y lubricantes básicos y elaborados (Cyl)	9	8
Piezas y accesorios para bienes de capital (PyA)	19	17
Bienes de consumo (BC)	11	15
Vehículos automotores de pasajeros (VA)	3	3
Resto	1	1

**Nota:** los totales por suma pueden no coincidir por redondeo en las cifras parciales.

**Fuente:** INDEC, Dirección Nacional de Estadísticas del Sector Externo y Cuentas Internacionales.

**Cuadro 3.1.8.2 Importación mensual por uso económico. Año 2020 y siete meses de 2021**

Período	Total			Bienes de capital (BK)			Bienes intermedios (BI)		
	Año 2021*	Año 2020*	Variación % respecto a igual período del año anterior	Año 2021*	Año 2020*	Variación % respecto a igual período del año anterior	Año 2021*	Año 2020*	Variación % respecto a igual período del año anterior
	Millones de dólares			Millones de dólares			Millones de dólares		
<b>Total anual</b>	<b>///</b>	<b>42.356</b>	<b>///</b>	<b>///</b>	<b>7.374</b>	<b>///</b>	<b>///</b>	<b>16.765</b>	<b>///</b>
Ene	3.844	3.535	8,7	725	646	12,2	1.416	1.240	14,2
Feb	3.713	3.191	16,4	729	512	42,4	1.409	1.214	16,1
Mar	5.320	3.154	68,7	854	473	80,5	2.251	1.242	81,2
Abr	4.673	2.894	61,5	738	443	66,6	1.945	1.237	57,2
May	5.141	3.166	62,4	745	534	39,5	2.114	1.332	58,7
Jun	5.909	3.299	79,1	852	526	62,0	2.496	1.402	78,0
Jul	5.715	3.451	65,6	765	634	20,7	2.443	1.418	72,3
<b>Total 7 meses</b>	<b>34.314</b>	<b>22.691</b>	<b>51,2</b>	<b>5.408</b>	<b>3.767</b>	<b>43,6</b>	<b>14.073</b>	<b>9.084</b>	<b>54,9</b>
Ago		3.508			580			1.446	
Sep		4.129			725			1.609	
Oct		4.004			696			1.668	
Nov		4.115			803			1.533	
Dic		3.908			803			1.424	

(continúa)

### 3. Sector externo

Cuadro 3.1.8.2 (conclusión)

Período	Combustibles y lubricantes básicos y elaborados (Cyl)			Piezas y accesorios para bienes de capital (PyA)			Bienes de consumo (BC)		
	Año 2021*	Año 2020*	Variación % respecto a igual período del año anterior	Año 2021*	Año 2020*	Variación % respecto a igual período del año anterior	Año 2021*	Año 2020*	Variación % respecto a igual período del año anterior
	Millones de dólares			Millones de dólares			Millones de dólares		
<b>Total anual</b>	<b>///</b>	<b>2.640</b>	<b>///</b>	<b>///</b>	<b>7.592</b>	<b>///</b>	<b>///</b>	<b>6.015</b>	<b>///</b>
Ene	266	312	-14,7	744	726	2,5	501	482	3,9
Feb	173	251	-31,1	744	621	19,8	449	441	1,8
Mar	304	237	28,3	1.048	575	82,3	652	466	39,9
Abr	286	206	38,8	948	498	90,4	554	411	34,8
May	490	181	170,7	1.017	509	99,8	588	528	11,4
Jun	761	245	210,6	1.038	500	107,6	584	511	14,3
Jul	718	273	163,0	990	492	101,2	607	485	25,2
<b>Total 7 meses</b>	<b>2.999</b>	<b>1.705</b>	<b>75,9</b>	<b>6.530</b>	<b>3.921</b>	<b>66,5</b>	<b>3.935</b>	<b>3.324</b>	<b>18,4</b>
Ago		246			557			497	
Sep		252			723			581	
Oct		135			742			536	
Nov		158			862			549	
Dic		144			787			528	

Período	Vehículos automotores de pasajeros (VA)			Resto		
	Año 2021*	Año 2020*	Variación % respecto a igual período del año anterior	Año 2021*	Año 2020*	Variación % respecto a igual período del año anterior
	Millones de dólares			Millones de dólares		
<b>Total anual</b>	<b>///</b>	<b>1.614</b>	<b>///</b>	<b>///</b>	<b>356</b>	<b>///</b>
Ene	158	112	41,1	32	18	77,8
Feb	173	135	28,1	35	17	105,9
Mar	166	144	15,3	45	17	164,7
Abr	158	87	81,6	44	12	266,7
May	137	62	121,0	51	20	155,0
Jun	124	85	45,9	54	31	74,2
Jul	141	109	29,4	52	38	36,8
<b>Total 7 meses</b>	<b>1.057</b>	<b>735</b>	<b>43,8</b>	<b>313</b>	<b>154</b>	<b>103,2</b>
Ago		142			41	
Sep		195			44	
Oct		185			42	
Nov		170			40	
Dic		187			35	

Nota: los totales por suma pueden no coincidir por redondeo en las cifras parciales.

Fuente: INDEC, Dirección Nacional de Estadísticas del Sector Externo y Cuentas Internacionales.

**Gráfico 3.1.2** Saldos de la balanza comercial argentina con los países del Mercosur.  
Julio 2020 y julio 2021

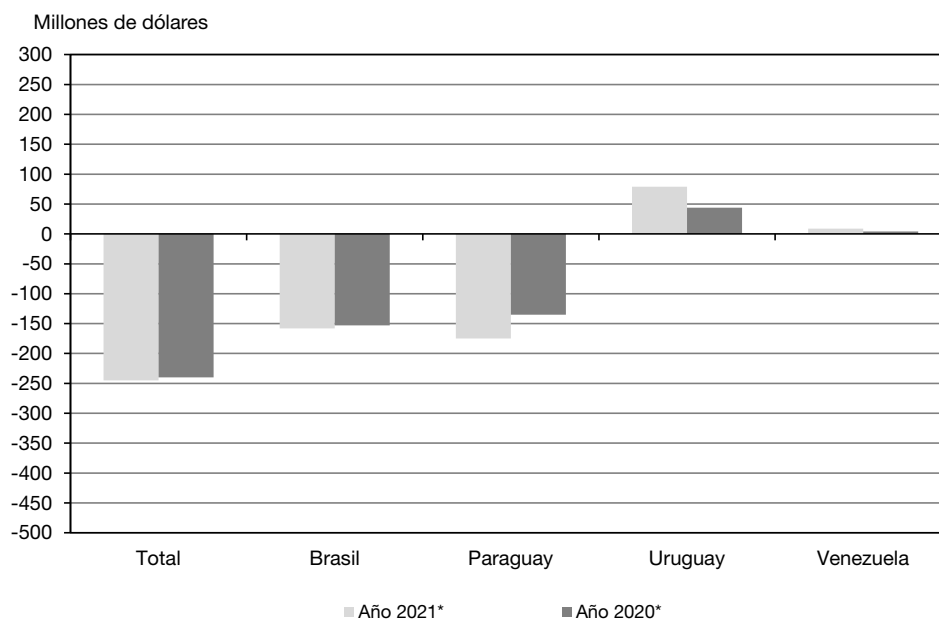

**Cuadro 3.1.9.1** Balanza comercial argentina con los países del Mercosur.  
Año 2020 y siete meses de 2021

Período	Total					
	Exportación		Importación		Saldo	
	Año 2021*	Año 2020*	Año 2021*	Año 2020*	Año 2021*	Año 2020*
	Millones de dólares					
<b>Total anual</b>	<b>///</b>	<b>9.999</b>	<b>///</b>	<b>11.284</b>	<b>///</b>	<b>-1.285</b>
Ene	960	857	862	720	98	136
Feb	945	980	947	972	-3	9
Mar	1.040	911	1.648	1.027	-608	-116
Abr	923	527	1.337	689	-414	-162
May	1.048	536	1.476	771	-429	-235
Jun	1.206	627	1.433	828	-228	-202
Jul	1.193	733	1.438	972	-245	-240
<b>Total 7 meses</b>	<b>7.314</b>	<b>5.170</b>	<b>9.141</b>	<b>5.979</b>	<b>-1.827</b>	<b>-809</b>
Ago		827		1.001		-174
Sep		966		1.186		-220
Oct		944		1.128		-184
Nov		1.060		1.027		34
Dic		1.032		965		67

(continúa)

### 3. Sector externo

Cuadro 3.1.9.1 (continuación)

Período	Brasil					
	Exportación		Importación		Saldo	
	Año 2021*	Año 2020*	Año 2021*	Año 2020*	Año 2021*	Año 2020*
	Millones de dólares					
<b>Total anual</b>	<b>///</b>	<b>7.942</b>	<b>///</b>	<b>8.685</b>	<b>///</b>	<b>-744</b>
Ene	816	697	760	661	57	36
Feb	774	827	852	692	-79	135
Mar	829	767	1.123	717	-294	50
Abr	727	394	934	519	-207	-126
May	837	383	1.068	520	-231	-137
Jun	972	464	1.041	583	-69	-119
Jul	946	555	1.104	708	-158	-153
<b>Total 7 meses</b>	<b>5.901</b>	<b>4.086</b>	<b>6.883</b>	<b>4.400</b>	<b>-982</b>	<b>-313</b>
Ago		638		783		-145
Sep		770		905		-135
Oct		744		886		-141
Nov		866		886		-20
Dic		837		825		11

Período	Paraguay					
	Exportación		Importación		Saldo	
	Año 2021*	Año 2020*	Año 2021*	Año 2020*	Año 2021*	Año 2020*
	Millones de dólares					
<b>Total anual</b>	<b>///</b>	<b>876</b>	<b>///</b>	<b>2.218</b>	<b>///</b>	<b>-1.342</b>
Ene	68	71	74	37	-5	34
Feb	82	72	61	248	21	-176
Mar	97	63	493	286	-396	-223
Abr	75	43	369	145	-295	-103
May	86	61	362	226	-276	-164
Jun	98	69	352	215	-254	-146
Jul	113	81	289	216	-175	-135
<b>Total 7 meses</b>	<b>620</b>	<b>461</b>	<b>1.999</b>	<b>1.373</b>	<b>-1.379</b>	<b>-912</b>
Ago		75		186		-111
Sep		77		248		-171
Oct		84		200		-116
Nov		94		108		-13
Dic		85		103		-19

(continúa)



Cuadro 3.1.9.1 (conclusión)

Período	Uruguay					
	Exportación		Importación		Saldo	
	Año 2021 <sup>e</sup>	Año 2020 <sup>*</sup>	Año 2021 <sup>*</sup>	Año 2020 <sup>*</sup>	Año 2021 <sup>*</sup>	Año 2020 <sup>*</sup>
	Millones de dólares					
<b>Total anual</b>	<b>///</b>	<b>1.077</b>	<b>///</b>	<b>375</b>	<b>///</b>	<b>703</b>
Ene	69	77	25	22	44	55
Feb	82	76	33	31	49	44
Mar	105	78	32	24	73	55
Abr	105	82	33	24	72	58
May	101	90	46	25	55	65
Jun	111	76	40	27	71	49
Jul	124	91	45	47	79	44
<b>Total 7 meses</b>	<b>696</b>	<b>569</b>	<b>254</b>	<b>200</b>	<b>442</b>	<b>370</b>
Ago		97		32		65
Sep		112		33		80
Oct		102		42		60
Nov		96		33		63
Dic		101		36		65

Período	Venezuela					
	Exportación		Importación		Saldo	
	Año 2021 <sup>e</sup>	Año 2020 <sup>*</sup>	Año 2021 <sup>*</sup>	Año 2020 <sup>*</sup>	Año 2021 <sup>*</sup>	Año 2020 <sup>*</sup>
	Millones de dólares					
<b>Total anual</b>	<b>///</b>	<b>104</b>	<b>///</b>	<b>6</b>	<b>///</b>	<b>98</b>
Ene	6	11	3	0	3	11
Feb	7	5	2	-	6	5
Mar	9	3	0	-	9	3
Abr	17	8	0	0	17	8
May	24	2	0	-	24	2
Jun	25	18	0	4	25	13
Jul	10	6	1	2	9	4
<b>Total 7 meses</b>	<b>98</b>	<b>53</b>	<b>5</b>	<b>6</b>	<b>92</b>	<b>47</b>
Ago		17		-		17
Sep		6		0		6
Oct		14		0		14
Nov		4		0		4
Dic		10		-		10

**Nota:** los totales por suma pueden no coincidir por redondeo en las cifras parciales.

**Fuente:** INDEC, Dirección Nacional de Estadísticas del Sector Externo y Cuentas Internacionales.

### 3. Sector externo

**Cuadro 3.1.9.2 Exportación e importación con los países del Mercosur por principales secciones de la Nomenclatura Común del Mercosur. Enero-julio 2021 y enero-julio 2020**

Sección	Total					
	Exportación			Importación		
	Ene-jul 2021*	Ene-jul 2020*	Variación % respecto a igual período del año anterior	Ene-jul 2021*	Ene-jul 2020*	Variación % respecto a igual período del año anterior
	Millones de dólares			Millones de dólares		
<b>Total</b>	<b>7.314</b>	<b>5.170</b>	<b>41,5</b>	<b>9.141</b>	<b>5.979</b>	<b>52,9</b>
I Animales vivos y productos del reino animal	256	224	14,3	94	67	40,3
II Productos del reino vegetal	1.536	1.305	17,7	1.975	1.336	47,8
III Grasas y aceites	148	87	70,1	22	14	57,1
IV Productos alimenticios, bebidas y tabaco	470	411	14,4	228	183	24,6
V Productos minerales	594	330	80,0	675	370	82,4
VI Productos de industrias químicas y conexas	635	519	22,4	753	595	26,6
VII Plástico, caucho y sus manufacturas	420	348	20,7	676	503	34,4
VIII Pieles, cueros y sus manufacturas, excepto calzado	13	5	160,0	8	4	100,0
X Pasta de madera, papel, cartón	90	73	23,3	310	294	5,4
XI Materias textiles y sus manufacturas	46	39	17,9	155	103	50,5
XIII Manufacturas de piedra, yeso, cemento, amianto, mica, cerámica y vidrio	52	37	40,5	106	64	65,6
XV Metales comunes y sus manufacturas	271	207	30,9	1.060	426	148,8
XVI Máquinas, aparatos y material eléctrico; sus partes	406	274	48,2	972	622	56,3
XVII Material de transporte	2.294	1.248	83,8	1.884	1.259	49,6
Resto	83	63	31,7	222	139	59,7

Sección	Brasil					
	Exportación			Importación		
	Ene-jul 2021*	Ene-jul 2020*	Variación % respecto a igual período del año anterior	Ene-jul 2021*	Ene-jul 2020*	Variación % respecto a igual período del año anterior
	Millones de dólares			Millones de dólares		
<b>Total</b>	<b>5.901</b>	<b>4.086</b>	<b>44,4</b>	<b>6.883</b>	<b>4.400</b>	<b>56,4</b>
I Animales vivos y productos del reino animal	230	200	15,0	79	60	31,7
II Productos del reino vegetal	1.412	1.230	14,8	203	155	31,0
III Grasas y aceites	101	54	87,0	5	1	400,0
IV Productos alimenticios, bebidas y tabaco	237	214	10,7	205	169	21,3
V Productos minerales	409	187	118,7	530	199	166,3
VI Productos de industrias químicas y conexas	334	255	31,0	696	544	27,9
VII Plástico, caucho y sus manufacturas	324	272	19,1	641	477	34,4
VIII Pieles, cueros y sus manufacturas, excepto calzado	4	2	100,0	5	2	150,0
X Pasta de madera, papel, cartón	55	40	37,5	255	249	2,4
XI Materias textiles y sus manufacturas	33	30	10,0	144	93	54,8
XIII Manufacturas de piedra, yeso, cemento, amianto, mica, cerámica y vidrio	22	18	22,2	102	58	75,9
XV Metales comunes y sus manufacturas	169	128	32,0	1.036	420	146,7
XVI Máquinas, aparatos y material eléctrico; sus partes	335	226	48,2	919	594	54,7
XVII Material de transporte	2.192	1.208	81,5	1.856	1.252	48,2
Resto	42	22	90,9	208	125	66,4

(continúa)

Cuadro 3.1.9.2 (continuación)

Sección	Paraguay					
	Exportación			Importación		
	Ene-jul 2021*	Ene-jul 2020*	Variación % respecto a igual período del año anterior	Ene-jul 2021*	Ene-jul 2020*	Variación % respecto a igual período del año anterior
	Millones de dólares			Millones de dólares		
<b>Total</b>	<b>620</b>	<b>461</b>	<b>34,5</b>	<b>1.999</b>	<b>1.373</b>	<b>45,6</b>
I Animales vivos y productos del reino animal	11	10	10,0	4	4	-
II Productos del reino vegetal	21	16	31,3	1.767	1.180	49,7
III Grasas y aceites	9	11	-18,2	0	0	31,6
IV Productos alimenticios, bebidas y tabaco	76	81	-6,2	4	2	100,0
V Productos minerales	160	91	75,8	129	148	-12,8
VI Productos de industrias químicas y conexas	104	91	14,3	4	3	33,3
VII Plástico, caucho y sus manufacturas	37	32	15,6	3	2	50,0
VIII Pieles, cueros y sus manufacturas, excepto calzado	1	1	-	0	0	23,0
X Pasta de madera, papel, cartón	13	11	18,2	9	5	80,0
XI Materias textiles y sus manufacturas	3	2	50,0	8	8	-
XIII Manufacturas de piedra, yeso, cemento, amianto, mica, cerámica y vidrio	8	7	14,3	2	3	-33,3
XV Metales comunes y sus manufacturas	68	50	36,0	15	3	400,0
XVI Máquinas, aparatos y material eléctrico; sus partes	38	21	81,0	25	10	150,0
XVII Material de transporte	52	18	188,9	21	0	///
Resto	18	21	-14,3	8	4	100,0

Sección	Uruguay					
	Exportación			Importación		
	Ene-jul 2021*	Ene-jul 2020*	Variación % respecto a igual período del año anterior	Ene-jul 2021*	Ene-jul 2020*	Variación % respecto a igual período del año anterior
	Millones de dólares			Millones de dólares		
<b>Total</b>	<b>696</b>	<b>569</b>	<b>22,3</b>	<b>254</b>	<b>200</b>	<b>27,0</b>
I Animales vivos y productos del reino animal	14	13	7,7	10	3	233,3
II Productos del reino vegetal	67	30	123,3	6	2	200,0
III Grasas y aceites	17	14	21,4	16	13	23,1
IV Productos alimenticios, bebidas y tabaco	130	104	25,0	19	11	72,7
V Productos minerales	25	52	-51,9	15	23	-34,8
VI Productos de industrias químicas y conexas	192	172	11,6	50	41	22,0
VII Plástico, caucho y sus manufacturas	59	44	34,1	32	24	33,3
VIII Pieles, cueros y sus manufacturas, excepto calzado	7	2	250,0	3	1	200,0
X Pasta de madera, papel, cartón	22	22	-	46	40	15,0
XI Materias textiles y sus manufacturas	10	7	42,9	3	2	50,0
XIII Manufacturas de piedra, yeso, cemento, amianto, mica, cerámica y vidrio	22	12	83,3	1	3	-66,7
XV Metales comunes y sus manufacturas	33	29	13,8	10	4	150,0
XVI Máquinas, aparatos y material eléctrico; sus partes	31	26	19,2	28	17	64,7
XVII Material de transporte	43	21	104,8	7	7	-
Resto	23	19	21,1	7	10	-30,0

(continúa)

### 3. Sector externo

**Cuadro 3.1.9.2 (conclusión)**

Sección	Venezuela					
	Exportación			Importación		
	Ene-jul 2021*	Ene-jul 2020*	Variación % respecto a igual periodo del año anterior	Ene-jul 2021*	Ene-jul 2020*	Variación % respecto a igual periodo del año anterior
	Millones de dólares			Millones de dólares		
<b>Total</b>	<b>98</b>	<b>53</b>	<b>84,9</b>	<b>5</b>	<b>6</b>	<b>-16,7</b>
I Animales vivos y productos del reino animal	0	1	-61,6	-	-	-
II Productos del reino vegetal	36	28	28,6	-	-	-
III Grasas y aceites	21	7	200,0	-	-	-
IV Productos alimenticios, bebidas y tabaco	27	12	125,0	0	-	///
V Productos minerales	0	-	///	1	-	///
VI Productos de industrias químicas y conexas	4	1	300,0	3	6	-50,0
VII Plástico, caucho y sus manufacturas	1	0	54,9	0	0	///
VIII Pieles, cueros y sus manufacturas, excepto calzado	-	-	-	-	-	-
X Pasta de madera, papel, cartón	0	0	189,4	0	-	///
XI Materias textiles y sus manufacturas	1	0	///	-	-	-
XIII Manufacturas de piedra, yeso, cemento, amianto, mica, cerámica y vidrio	0	0	-78,0	-	-	-
XV Metales comunes y sus manufacturas	0	0	37,5	0	0	560,4
XVI Máquinas, aparatos y material eléctrico; sus partes	2	2	-	0	-	///
XVII Material de transporte	6	1	500,0	0	0	363,3
Resto	0	0	-50,5	0	-	///

**Nota:** los totales por suma pueden no coincidir por redondeo en las cifras parciales.

**Fuente:** INDEC, Dirección Nacional de Estadísticas del Sector Externo y Cuentas Internacionales.

**Cuadro 3.1.9.3 Exportación a los países del Mercosur por grandes rubros.  
Enero-julio 2021 y enero-julio 2020**

Grandes rubros	Total			Brasil		
	Ene-jul 2021*	Ene-jul 2020*	Variación % respecto a igual período del año anterior	Ene-jul 2021*	Ene-jul 2020*	Variación % respecto a igual período del año anterior
	Millones de dólares			Millones de dólares		
<b>Total</b>	<b>7.314</b>	<b>5.170</b>	<b>41,5</b>	<b>5.901</b>	<b>4.086</b>	<b>44,4</b>
<b>Productos primarios (PP)</b>	<b>1.341</b>	<b>1.173</b>	<b>14,3</b>	<b>1.234</b>	<b>1.086</b>	<b>13,6</b>
Animales vivos	1	2	-50,0	0	0	-43,0
Pescados y mariscos sin elaborar	6	5	20,0	4	5	-20,0
Miel	0	0	49,4	-	-	-
Hortalizas y legumbres sin elaborar	155	201	-22,9	137	188	-27,1
Frutas frescas	63	71	-11,3	57	66	-13,6
Cereales	1.029	837	22,9	998	802	24,4
Semillas y frutos oleaginosos	45	15	200,0	10	4	150,0
Tabaco sin elaborar	12	19	-36,8	4	3	33,3
Lanas sucias	2	1	100,0	-	0	-100,0
Fibras de algodón	1	-	///	s	-	s
Minerales metalíferos, escorias y cenizas	0	-	///	-	-	-
Resto de PP	28	21	33,3	s	16	s
<b>Manufacturas de origen agropecuario (MOA)</b>	<b>1.149</b>	<b>902</b>	<b>27,4</b>	<b>802</b>	<b>646</b>	<b>24,1</b>
Carnes y sus preparados	51	40	27,5	48	36	33,3
Pescados y mariscos elaborados	48	41	17,1	44	37	18,9
Productos lácteos	149	134	11,2	132	118	11,9
Otros productos de origen animal	6	7	-14,3	2	4	-50,0
Frutas secas o procesadas	25	26	-3,8	24	25	-4,0
Café, té, yerba mate y especias	2	3	-33,3	2	2	-
Productos de molinería y sus preparaciones	277	214	29,4	214	176	21,6
Grasas y aceites	148	87	70,1	101	54	87,0
Azúcar, cacao y artículos de confitería	44	35	25,7	20	18	11,1
Preparados de hortalizas, legumbres y frutas	137	121	13,2	111	99	12,1
Bebidas, líquidos alcohólicos y vinagre	76	56	35,7	43	31	38,7
Residuos y desperdicios de la industria alimenticia	81	56	44,6	7	7	-
Extractos curtientes y tintóreos	29	19	52,6	25	15	66,7
Piel y cueros	12	4	200,0	4	2	100,0
Lanas elaboradas	0	0	-10,1	0	0	-10,1
Resto de MOA	65	60	8,3	25	21	19,0
<b>Manufacturas de origen industrial (MOI)</b>	<b>4.253</b>	<b>2.777</b>	<b>53,2</b>	<b>3.475</b>	<b>2.174</b>	<b>59,8</b>
Productos químicos y conexos	605	500	21,0	309	239	29,3
Materias plásticas y sus manufacturas	340	289	17,6	249	217	14,7
Caucho y sus manufacturas	80	59	35,6	75	55	36,4
Manufacturas de cuero, marroquinería, etc.	1	1	-	0	0	128,4
Papel, cartón, impresos y publicaciones	105	93	12,9	55	40	37,5
Textiles y confecciones	43	38	13,2	32	30	6,7
Calzado y sus partes componentes	1	1	-	0	0	239,4
Manufacturas de piedra, yeso, vidrio, etc.	52	37	40,5	22	18	22,2
Piedras, metales preciosos y sus manufacturas, monedas	0	0	73,4	0	0	///
Metales comunes y sus manufacturas	271	207	30,9	169	128	32,0
Máquinas y aparatos, material eléctrico	406	274	48,2	335	226	48,2
Material de transporte terrestre	2.286	1.235	85,1	2.191	1.202	82,3
Vehículos de navegación aérea, marítima y fluvial	8	13	-38,5	s	6	s
Resto de MOI	54	30	80,0	s	14	s
<b>Combustibles y energía (CyE)</b>	<b>571</b>	<b>318</b>	<b>79,6</b>	<b>391</b>	<b>181</b>	<b>116,0</b>

(continúa)

### 3. Sector externo

Cuadro 3.1.9.3 (continuación)

Grandes rubros	Paraguay			Uruguay		
	Ene-jul 2021 <sup>e</sup>	Ene-jul 2020 <sup>*</sup>	Variación % respecto a igual período del año anterior	Ene-jul 2021 <sup>e</sup>	Ene-jul 2020 <sup>*</sup>	Variación % respecto a igual período del año anterior
	Millones de dólares			Millones de dólares		
<b>Total</b>	<b>620</b>	<b>461</b>	<b>34,5</b>	<b>696</b>	<b>569</b>	<b>22,3</b>
<b>Productos primarios (PP)</b>	<b>26</b>	<b>31</b>	<b>-16,1</b>	<b>48</b>	<b>29</b>	<b>65,5</b>
Animales vivos	0	0	-53,7	1	1	-
Pescados y mariscos sin elaborar	0	0	-60,4	1	0	236,9
Miel	0	0	49,4	-	-	-
Hortalizas y legumbres sin elaborar	10	7	42,9	2	2	-
Frutas frescas	6	4	50,0	0	1	-40,5
Cereales	1	1	-	11	16	-31,3
Semillas y frutos oleaginosos	1	1	-	28	5	460,0
Tabaco sin elaborar	7	15	-53,3	s	0	s
Lanas sucias	-	-	-	2	1	100,0
Fibras de algodón	0	-	///	-	-	-
Minerales metalíferos, escorias y cenizas	0	-	///	-	-	-
Resto de PP	2	2	-	s	2	s
<b>Manufacturas de origen agropecuario (MOA)</b>	<b>97</b>	<b>92</b>	<b>5,4</b>	<b>199</b>	<b>144</b>	<b>38,2</b>
Carnes y sus preparados	1	1	-	2	3	-33,3
Pescados y mariscos elaborados	0	0	-27,6	4	3	33,3
Productos lácteos	8	8	-	9	8	12,5
Otros productos de origen animal	3	2	50,0	1	1	-
Frutas secas o procesadas	0	0	-61,9	1	1	-
Café, té, yerba mate y especias	0	0	-18,8	1	1	-
Productos de molinería y sus preparaciones	17	15	13,3	43	22	95,5
Grasas y aceites	9	11	-18,2	17	14	21,4
Azúcar, cacao y artículos de confitería	6	7	-14,3	16	10	60,0
Preparados de hortalizas, legumbres y frutas	9	7	28,6	17	15	13,3
Bebidas, líquidos alcohólicos y vinagre	15	12	25,0	16	12	33,3
Residuos y desperdicios de la industria alimenticia	7	6	16,7	43	32	34,4
Extractos curtientes y tintóreos	2	1	100,0	3	2	50,0
Pieles y cueros	1	1	-	6	1	500,0
Lanas elaboradas	-	-	-	-	-	-
Resto de MOA	19	19	-	21	20	5,0
<b>Manufacturas de origen industrial (MOI)</b>	<b>339</b>	<b>251</b>	<b>35,1</b>	<b>426</b>	<b>347</b>	<b>22,8</b>
Productos químicos y conexos	103	90	14,4	190	170	11,8
Materias plásticas y sus manufacturas	35	30	16,7	56	42	33,3
Caucho y sus manufacturas	2	2	-	3	2	50,0
Manufacturas de cuero, marroquinería, etc.	0	0	54,3	1	0	100,5
Papel, cartón, impresos y publicaciones	23	26	-11,5	26	27	-3,7
Textiles y confecciones	3	2	50,0	8	6	33,3
Calzado y sus partes componentes	0	0	43,6	1	1	-
Manufacturas de piedra, yeso, vidrio, etc.	8	7	14,3	22	12	83,3
Piedras, metales preciosos y sus manufacturas, monedas	0	0	45,7	0	0	11,9
Metales comunes y sus manufacturas	68	50	36,0	33	29	13,8
Máquinas y aparatos, material eléctrico	38	21	81,0	31	26	19,2
Material de transporte terrestre	51	17	200,0	37	15	146,7
Vehículos de navegación aérea, marítima y fluvial	1	0	215,6	6	7	-14,3
Resto de MOI	6	7	-14,3	12	10	20,0
<b>Combustibles y energía (CyE)</b>	<b>158</b>	<b>87</b>	<b>81,6</b>	<b>23</b>	<b>49</b>	<b>-53,1</b>

(continúa)

Cuadro 3.1.9.3 (conclusión)

Grandes rubros	Venezuela		
	Ene-jul 2021*	Ene-jul 2020*	Variación % respecto a igual período del año anterior
Millones de dólares			
<b>Total</b>	<b>98</b>	<b>53</b>	<b>84,9</b>
<b>Productos primarios (PP)</b>	<b>34</b>	<b>28</b>	<b>21,4</b>
Animales vivos	0	0	60,0
Pescados y mariscos sin elaborar	0	-	///
Miel	-	-	-
Hortalizas y legumbres sin elaborar	7	4	75,0
Frutas frescas	-	-	-
Cereales	20	19	5,3
Semillas y frutos oleaginosos	6	5	20,0
Tabaco sin elaborar	-	-	-
Lanas sucias	-	-	-
Fibras de algodón	s	-	s
Minerales metalíferos, escorias y cenizas	-	-	-
Resto de PP	s	-	s
<b>Manufacturas de origen agropecuario (MOA)</b>	<b>51</b>	<b>20</b>	<b>155,0</b>
Carnes y sus preparados	-	-	-
Pescados y mariscos elaborados	-	0	-100,0
Productos lácteos	0	0	-80,1
Otros productos de origen animal	-	-	-
Frutas secas o procesadas	0	0	-30,9
Café, té, yerba mate y especias	0	0	-60,5
Productos de molinería y sus preparaciones	3	1	200,0
Grasas y aceites	21	7	200,0
Azúcar, cacao y artículos de confitería	0	0	184,4
Preparados de hortalizas, legumbres y frutas	1	0	114,4
Bebidas, líquidos alcohólicos y vinagre	2	1	100,0
Residuos y desperdicios de la industria alimenticia	23	10	130,0
Extractos curtientes y tintóreos	0	0	-62,7
Pieles y cueros	-	-	-
Lanas elaboradas	-	-	-
Resto de MOA	0	0	33,6
<b>Manufacturas de origen industrial (MOI)</b>	<b>13</b>	<b>5</b>	<b>160,0</b>
Productos químicos y conexos	4	1	300,0
Materias plásticas y sus manufacturas	0	0	-13,5
Caucho y sus manufacturas	0	0	144,3
Manufacturas de cuero, marroquinería, etc.	-	-	-
Papel, cartón, impresos y publicaciones	0	0	189,4
Textiles y confecciones	0	0	-9,0
Calzado y sus partes componentes	-	0	-100,0
Manufacturas de piedra, yeso, vidrio, etc.	0	0	-78,0
Piedras, metales preciosos y sus manufacturas, monedas	-	-	-
Metales comunes y sus manufacturas	0	0	37,5
Máquinas y aparatos, material eléctrico	2	2	-
Material de transporte terrestre	6	1	500,0
Vehículos de navegación aérea, marítima y fluvial	-	-	-
Resto de MOI	0	0	144,5
<b>Combustibles y energía (CyE)</b>	<b>0</b>	<b>0</b>	<b>-96,3</b>

Nota: los totales por suma pueden no coincidir por redondeo en las cifras parciales.

Fuente: INDEC, Dirección Nacional de Estadísticas del Sector Externo y Cuentas Internacionales.

### 3. Sector externo

**Cuadro 3.1.9.4 Importación desde los países del Mercosur por uso económico. Enero-julio 2021 y enero-julio 2020**

Uso económico	Total			Brasil		
	Ene-jul 2021*	Ene-jul 2020*	Variación % respecto a igual período del año anterior	Ene-jul 2021*	Ene-jul 2020*	Variación % respecto a igual período del año anterior
	Millones de dólares			Millones de dólares		
<b>Total</b>	<b>9.141</b>	<b>5.979</b>	<b>52,9</b>	<b>6.883</b>	<b>4.400</b>	<b>56,4</b>
Bienes de capital (BK)	872	700	24,6	840	691	21,6
Bienes intermedios (BI)	5.226	3.131	66,9	3.289	1.843	78,5
Combustibles y lubricantes (CyL)	168	241	-30,3	25	71	-64,8
Piezas y accesorios para bienes de capital (PyA)	1.321	744	77,6	1.268	717	76,8
Bienes de consumo (BC)	715	590	21,2	623	504	23,6
Vehículos automotores de pasajeros (VA)	838	571	46,8	838	571	46,8
Resto	1	1	-	1	1	-

Uso económico	Paraguay			Uruguay		
	Ene-jul 2021*	Ene-jul 2020*	Variación % respecto a igual período del año anterior	Ene-jul 2021*	Ene-jul 2020*	Variación % respecto a igual período del año anterior
	Millones de dólares			Millones de dólares		
<b>Total</b>	<b>1.999</b>	<b>1.373</b>	<b>45,6</b>	<b>254</b>	<b>200</b>	<b>27,0</b>
Bienes de capital (BK)	25	1	///	7	8	-12,5
Bienes intermedios (BI)	1.789	1.176	52,1	143	105	36,2
Combustibles y lubricantes (CyL)	129	148	-12,8	15	23	-34,8
Piezas y accesorios para bienes de capital (PyA)	25	10	150,0	28	16	75,0
Bienes de consumo (BC)	32	38	-15,8	61	48	27,1
Vehículos automotores de pasajeros (VA)	-	-	-	-	-	-
Resto	0	0	70,4	0	0	128,7

Uso económico	Venezuela		
	Ene-jul 2021*	Ene-jul 2020*	Variación % respecto a igual período del año anterior
	Millones de dólares		
<b>Total</b>	<b>5</b>	<b>6</b>	<b>-16,7</b>
Bienes de capital (BK)	0	0	97,2
Bienes intermedios (BI)	5	6	-16,7
Combustibles y lubricantes (CyL)	-	-	-
Piezas y accesorios para bienes de capital (PyA)	0	0	379,0
Bienes de consumo (BC)	0	-	///
Vehículos automotores de pasajeros (VA)	-	-	-
Resto	0	-	///

**Nota:** los totales por suma pueden no coincidir por redondeo en las cifras parciales.

**Fuente:** INDEC, Dirección Nacional de Estadísticas del Sector Externo y Cuentas Internacionales.



**Gráfico 3.1.3** Saldos de la balanza comercial argentina con los países del USMCA.  
Julio 2020 y julio 2021

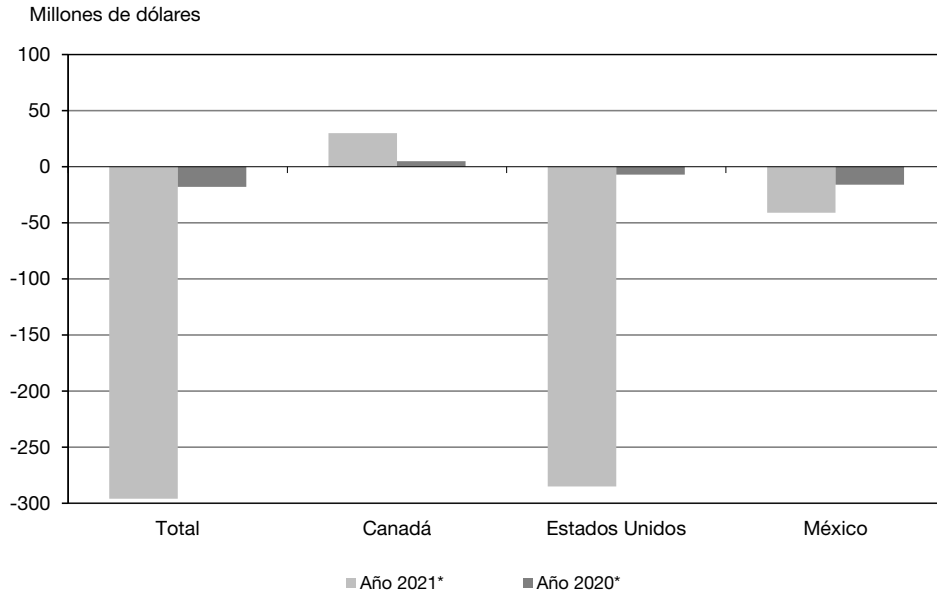

**Cuadro 3.1.10.1** Balanza comercial argentina con los países del USMCA.  
Año 2020 y siete meses de 2021

Período	Total					
	Exportación		Importación		Saldo	
	Año 2021*	Año 2020*	Año 2021*	Año 2020*	Año 2021*	Año 2020*
	Millones de dólares					
<b>Total anual</b>	///	<b>4.186</b>	///	<b>5.654</b>	///	<b>-1.468</b>
Ene	367	271	480	555	-113	-284
Feb	374	363	370	426	4	-63
Mar	371	305	558	403	-187	-98
Abr	420	333	547	492	-127	-159
May	560	260	613	395	-53	-136
Jun	733	394	852	465	-120	-70
Jul	457	453	754	471	-296	-18
<b>Total 7 meses</b>	<b>3.283</b>	<b>2.379</b>	<b>4.176</b>	<b>3.207</b>	<b>-892</b>	<b>-827</b>
Ago		457		472		-16
Sep		351		446		-95
Oct		344		485		-141
Nov		358		562		-204
Dic		297		481		-184

(continúa)

### 3. Sector externo

Cuadro 3.1.10.1 (conclusión)

Período	Canadá					
	Exportación		Importación		Saldo	
	Año 2021*	Año 2020*	Año 2021*	Año 2020*	Año 2021*	Año 2020*
	Millones de dólares					
<b>Total anual</b>	<b>///</b>	<b>439</b>	<b>///</b>	<b>294</b>	<b>///</b>	<b>145</b>
Ene	57	20	35	36	22	-16
Feb	40	23	35	30	5	-6
Mar	39	24	37	36	2	-12
Abr	43	29	33	28	10	2
May	68	27	17	15	51	12
Jun	43	28	60	16	-18	12
Jul	53	28	23	23	30	5
<b>Total 7 meses</b>	<b>342</b>	<b>180</b>	<b>240</b>	<b>182</b>	<b>102</b>	<b>-3</b>
Ago		60		26		34
Sep		55		20		35
Oct		47		27		20
Nov		50		17		33
Dic		47		22		25

Período	Estados Unidos					
	Exportación		Importación		Saldo	
	Año 2021*	Año 2020*	Año 2021*	Año 2020*	Año 2021*	Año 2020*
	Millones de dólares					
<b>Total anual</b>	<b>///</b>	<b>3.310</b>	<b>///</b>	<b>4.414</b>	<b>///</b>	<b>-1.105</b>
Ene	271	227	348	424	-77	-197
Feb	307	292	277	334	30	-42
Mar	298	253	403	295	-105	-42
Abr	331	272	372	384	-42	-113
May	443	196	475	319	-32	-123
Jun	632	339	648	370	-16	-30
Jul	330	375	616	382	-285	-7
<b>Total 7 meses</b>	<b>2.613</b>	<b>1.954</b>	<b>3.140</b>	<b>2.508</b>	<b>-527</b>	<b>-554</b>
Ago		335		353		-18
Sep		260		345		-85
Oct		260		379		-119
Nov		272		445		-172
Dic		228		384		-156

Período	México					
	Exportación		Importación		Saldo	
	Año 2021*	Año 2020*	Año 2021*	Año 2020*	Año 2021*	Año 2020*
	Millones de dólares					
<b>Total anual</b>	<b>///</b>	<b>438</b>	<b>///</b>	<b>946</b>	<b>///</b>	<b>-508</b>
Ene	39	24	97	95	-58	-71
Feb	27	47	58	62	-31	-15
Mar	34	28	118	72	-84	-44
Abr	47	32	143	80	-96	-48
May	49	36	121	61	-72	-24
Jun	58	28	144	80	-86	-52
Jul	74	50	115	66	-41	-16
<b>Total 7 meses</b>	<b>328</b>	<b>246</b>	<b>796</b>	<b>516</b>	<b>-468</b>	<b>-271</b>
Ago		62		93		-31
Sep		36		82		-45
Oct		37		79		-42
Nov		35		100		-65
Dic		21		75		-54

**Nota:** los totales por suma pueden no coincidir por redondeo en las cifras parciales.

**Fuente:** INDEC, Dirección Nacional de Estadísticas del Sector Externo y Cuentas Internacionales.

Cuadro 3.1.10.2 Exportación e importación con los países del USMCA por principales secciones de la Nomenclatura Común del Mercosur. Enero-julio 2021 y enero-julio 2020

Sección	Total					
	Exportación			Importación		
	Ene-jul 2021*	Ene-jul 2020*	Variación % respecto a igual período del año anterior	Ene-jul 2021*	Ene-jul 2020*	Variación % respecto a igual período del año anterior
	Millones de dólares			Millones de dólares		
<b>Total</b>	<b>3.283</b>	<b>2.379</b>	<b>38,0</b>	<b>4.176</b>	<b>3.207</b>	<b>30,2</b>
I Animales vivos y productos del reino animal	265	219	21,0	14	12	16,7
II Productos del reino vegetal	372	313	18,8	49	37	32,4
III Grasas y aceites	69	23	200,0	2	2	-
IV Productos alimenticios, bebidas y tabaco	365	348	4,9	45	45	-
V Productos minerales	463	276	67,8	734	299	145,5
VI Productos de industrias químicas y conexas	243	193	25,9	1.197	1.142	4,8
VII Plástico, caucho y sus manufacturas	55	43	27,9	379	307	23,5
VIII Pieles, cueros y sus manufacturas, excepto calzado	40	31	29,0	0	0	-30,3
X Pasta de madera, papel, cartón	10	13	-23,1	26	24	8,3
XI Materias textiles y sus manufacturas	5	3	66,7	25	21	19,0
XIII Manufacturas de piedra, yeso, cemento, amianto, mica, cerámica y vidrio	4	2	100,0	21	15	40,0
XV Metales comunes y sus manufacturas	355	274	29,6	213	128	66,4
XVI Máquinas, aparatos y material eléctrico; sus partes	112	102	9,8	846	785	7,8
XVII Material de transporte	126	41	207,3	401	196	104,6
Resto	800	498	60,6	224	192	16,7

Sección	Canadá					
	Exportación			Importación		
	Ene-jul 2021*	Ene-jul 2020*	Variación % respecto a igual período del año anterior	Ene-jul 2021*	Ene-jul 2020*	Variación % respecto a igual período del año anterior
	Millones de dólares			Millones de dólares		
<b>Total</b>	<b>342</b>	<b>180</b>	<b>90,0</b>	<b>240</b>	<b>182</b>	<b>31,9</b>
I Animales vivos y productos del reino animal	6	2	200,0	3	2	50,0
II Productos del reino vegetal	25	25	-	14	10	40,0
III Grasas y aceites	1	1	-	0	0	78,6
IV Productos alimenticios, bebidas y tabaco	53	50	6,0	4	4	-
V Productos minerales	0	1	-45,4	102	31	229,0
VI Productos de industrias químicas y conexas	8	8	-	39	56	-30,4
VII Plástico, caucho y sus manufacturas	6	1	500,0	9	12	-25,0
VIII Pieles, cueros y sus manufacturas, excepto calzado	0	0	4,9	0	-	///
X Pasta de madera, papel, cartón	1	0	255,3	1	2	-50,0
XI Materias textiles y sus manufacturas	0	0	353,8	1	1	-
XIII Manufacturas de piedra, yeso, cemento, amianto, mica, cerámica y vidrio	0	0	-11,1	1	1	-
XV Metales comunes y sus manufacturas	49	4	///	7	5	40,0
XVI Máquinas, aparatos y material eléctrico; sus partes	3	2	50,0	46	49	-6,1
XVII Material de transporte	0	0	-27,0	8	3	166,7
Resto	190	85	123,5	7	8	-12,5

(continúa)

### 3. Sector externo

Cuadro 3.1.10.2 (conclusión)

Sección	Estados Unidos					
	Exportación			Importación		
	Ene-jul 2021*	Ene-jul 2020*	Variación % respecto a igual período del año anterior	Ene-jul 2021*	Ene-jul 2020*	Variación % respecto a igual período del año anterior
	Millones de dólares			Millones de dólares		
<b>Total</b>	<b>2.613</b>	<b>1.954</b>	<b>33,7</b>	<b>3.140</b>	<b>2.508</b>	<b>25,2</b>
I Animales vivos y productos del reino animal	256	215	19,1	11	9	22,2
II Productos del reino vegetal	294	268	9,7	29	24	20,8
III Grasas y aceites	54	20	170,0	2	2	-
IV Productos alimenticios, bebidas y tabaco	279	276	1,1	30	28	7,1
V Productos minerales	463	275	68,4	631	268	135,4
VI Productos de industrias químicas y conexas	157	132	18,9	1.021	968	5,5
VII Plástico, caucho y sus manufacturas	42	37	13,5	330	268	23,1
VIII Pieles, cueros y sus manufacturas, excepto calzado	24	19	26,3	0	0	-33,3
X Pasta de madera, papel, cartón	6	11	-45,5	22	21	4,8
XI Materias textiles y sus manufacturas	2	1	100,0	17	15	13,3
XIII Manufacturas de piedra, yeso, cemento, amianto, mica, cerámica y vidrio	4	2	100,0	14	10	40,0
XV Metales comunes y sus manufacturas	270	212	27,4	93	86	8,1
XVI Máquinas, aparatos y material eléctrico; sus partes	73	73	-	595	555	7,2
XVII Material de transporte	84	13	546,2	181	106	70,8
Resto	603	401	50,4	162	146	11,0

Sección	México					
	Exportación			Importación		
	Ene-jul 2021*	Ene-jul 2020*	Variación % respecto a igual período del año anterior	Ene-jul 2021*	Ene-jul 2020*	Variación % respecto a igual período del año anterior
	Millones de dólares			Millones de dólares		
<b>Total</b>	<b>328</b>	<b>246</b>	<b>33,3</b>	<b>796</b>	<b>516</b>	<b>54,3</b>
I Animales vivos y productos del reino animal	2	2	-	-	-	-
II Productos del reino vegetal	53	20	165,0	6	3	100,0
III Grasas y aceites	14	2	600,0	0	0	450,1
IV Productos alimenticios, bebidas y tabaco	32	22	45,5	11	13	-15,4
V Productos minerales	0	0	-38,2	1	1	-
VI Productos de industrias químicas y conexas	78	53	47,2	137	118	16,1
VII Plástico, caucho y sus manufacturas	7	5	40,0	40	27	48,1
VIII Pieles, cueros y sus manufacturas, excepto calzado	16	12	33,3	0	0	-50,3
X Pasta de madera, papel, cartón	3	2	50,0	3	2	50,0
XI Materias textiles y sus manufacturas	3	2	50,0	7	6	16,7
XIII Manufacturas de piedra, yeso, cemento, amianto, mica, cerámica y vidrio	0	0	45,5	6	4	50,0
XV Metales comunes y sus manufacturas	35	58	-39,7	112	37	202,7
XVI Máquinas, aparatos y material eléctrico; sus partes	36	27	33,3	204	180	13,3
XVII Material de transporte	42	28	50,0	213	87	144,8
Resto	7	12	-41,7	55	38	44,7

**Nota:** los totales por suma pueden no coincidir por redondeo en las cifras parciales.

**Fuente:** INDEC, Dirección Nacional de Estadísticas del Sector Externo y Cuentas Internacionales.

**Cuadro 3.1.10.3 Exportación a los países del USMCA por grandes rubros.  
Enero-julio 2021 y enero-julio 2020**

Grandes rubros	Total			Canadá		
	Ene-jul 2021*	Ene-jul 2020*	Variación % respecto a igual período del año anterior	Ene-jul 2021*	Ene-jul 2020*	Variación % respecto a igual período del año anterior
	Millones de dólares			Millones de dólares		
<b>Total</b>	<b>3.283</b>	<b>2.379</b>	<b>38,0</b>	<b>342</b>	<b>180</b>	<b>90,0</b>
<b>Productos primarios (PP)</b>	<b>519</b>	<b>407</b>	<b>27,5</b>	<b>30</b>	<b>25</b>	<b>20,0</b>
Animales vivos	4	3	33,3	0	0	///
Pescados y mariscos sin elaborar	82	68	20,6	4	2	100,0
Miel	97	56	73,2	0	0	327,1
Hortalizas y legumbres sin elaborar	25	19	31,6	2	3	-33,3
Frutas frescas	120	94	27,7	17	16	6,3
Cereales	87	80	8,8	1	2	-50,0
Semillas y frutos oleaginosos	87	73	19,2	3	2	50,0
Tabaco sin elaborar	10	8	25,0	s	-	s
Lanas sucias	-	-	-	-	-	-
Fibras de algodón	-	-	-	-	-	-
Minerales metálicos, escorias y cenizas	-	1	-100,0	-	s	s
Resto de PP	7	4	75,0	s	s	s
<b>Manufacturas de origen agropecuario (MOA)</b>	<b>707</b>	<b>604</b>	<b>17,1</b>	<b>69</b>	<b>60</b>	<b>15,0</b>
Carnes y sus preparados	60	70	-14,3	2	0	705,7
Pescados y mariscos elaborados	17	15	13,3	0	0	-98,7
Productos lácteos	4	7	-42,9	-	-	-
Otros productos de origen animal	0	0	13,1	0	0	129,9
Frutas secas o procesadas	13	11	18,2	1	2	-50,0
Café, té, yerba mate y especias	36	32	12,5	0	0	19,5
Productos de molinería y sus preparaciones	8	8	-	0	0	-2,1
Grasas y aceites	69	23	200,0	1	s	s
Azúcar, cacao y artículos de confitería	14	34	-58,8	1	1	-
Preparados de hortalizas, legumbres y frutas	105	108	-2,8	9	10	-10,0
Bebidas, líquidos alcohólicos y vinagre	201	180	11,7	42	39	7,7
Residuos y desperdicios de la industria alimenticia	24	8	200,0	0	0	83,8
Extractos curtientes y tintóreos	44	28	57,1	3	2	50,0
Pieles y cueros	34	27	25,9	0	0	-3,5
Lanas elaboradas	2	1	100,0	0	-	///
Resto de MOA	75	50	50,0	10	s	s
<b>Manufacturas de origen industrial (MOI)</b>	<b>1.584</b>	<b>1.067</b>	<b>48,5</b>	<b>244</b>	<b>94</b>	<b>159,6</b>
Productos químicos y conexos	199	165	20,6	5	6	-16,7
Materias plásticas y sus manufacturas	24	20	20,0	4	1	300,0
Caucho y sus manufacturas	31	24	29,2	2	0	///
Manufacturas de cuero, marroquinería, etc.	6	4	50,0	0	0	6,5
Papel, cartón, impresos y publicaciones	10	13	-23,1	1	0	255,3
Textiles y confecciones	3	2	50,0	0	0	-92,7
Calzado y sus partes componentes	1	0	145,0	0	0	///
Manufacturas de piedra, yeso, vidrio, etc.	4	2	100,0	0	0	-11,1
Piedras, metales preciosos y sus manufacturas, monedas	574	400	43,5	179	79	126,6
Metales comunes y sus manufacturas	355	274	29,6	49	4	///
Máquinas y aparatos, material eléctrico	112	102	9,8	3	2	50,0
Material de transporte terrestre	63	30	110,0	0	0	-27,0
Vehículos de navegación aérea, marítima y fluvial	63	11	472,7	-	-	-
Resto de MOI	140	22	536,4	0	0	-0,2
<b>Combustibles y energía (CyE)</b>	<b>473</b>	<b>301</b>	<b>57,1</b>	<b>0</b>	<b>0</b>	<b>-63,0</b>

(continúa)

### 3. Sector externo

Cuadro 3.1.10.3 (conclusión)

Grandes rubros	Estados Unidos			México		
	Ene-jul 2021*	Ene-jul 2020*	Variación % respecto a igual período del año anterior	Ene-jul 2021*	Ene-jul 2020*	Variación % respecto a igual período del año anterior
	Millones de dólares			Millones de dólares		
<b>Total</b>	<b>2.613</b>	<b>1.954</b>	<b>33,7</b>	<b>328</b>	<b>246</b>	<b>33,3</b>
<b>Productos primarios (PP)</b>	<b>436</b>	<b>360</b>	<b>21,1</b>	<b>53</b>	<b>21</b>	<b>152,4</b>
Animales vivos	4	3	33,3	0	0	81,6
Pescados y mariscos sin elaborar	78	66	18,2	-	-	-
Miel	97	56	73,2	-	-	-
Hortalizas y legumbres sin elaborar	19	15	26,7	4	2	100,0
Frutas frescas	92	73	26,0	11	6	83,3
Cereales	56	71	-21,1	29	7	314,3
Semillas y frutos oleaginosos	76	66	15,2	8	5	60,0
Tabaco sin elaborar	8	8	-	s	s	s
Lanas sucias	-	-	-	-	-	-
Fibras de algodón	-	-	-	-	-	-
Minerales metalíferos, escorias y cenizas	-	-	-	-	-	-
Resto de PP	6	4	50,0	s	s	s
<b>Manufacturas de origen agropecuario (MOA)</b>	<b>555</b>	<b>494</b>	<b>12,3</b>	<b>84</b>	<b>50</b>	<b>68,0</b>
Carnes y sus preparados	58	70	-17,1	-	-	-
Pescados y mariscos elaborados	17	14	21,4	-	-	-
Productos lácteos	3	6	-50,0	2	0	274,0
Otros productos de origen animal	0	0	10,8	0	0	-14,9
Frutas secas o procesadas	13	9	44,4	0	-	///
Café, té, yerba mate y especias	35	32	9,4	1	0	198,0
Productos de molinería y sus preparaciones	5	5	-	3	3	-
Grasas y aceites	54	20	170,0	14	2	600,0
Azúcar, cacao y artículos de confitería	13	33	-60,6	s	0	s
Preparados de hortalizas, legumbres y frutas	88	94	-6,4	7	5	40,0
Bebidas, líquidos alcohólicos y vinagre	145	131	10,7	15	10	50,0
Residuos y desperdicios de la industria alimenticia	20	6	233,3	4	2	100,0
Extractos curtientes y tintóreos	27	19	42,1	14	7	100,0
Piel y cueros	18	15	20,0	16	12	33,3
Lanas elaboradas	0	0	-99,7	2	1	100,0
Resto de MOA	60	40	50,0	s	5	s
<b>Manufacturas de origen industrial (MOI)</b>	<b>1.149</b>	<b>803</b>	<b>43,1</b>	<b>191</b>	<b>171</b>	<b>11,7</b>
Productos químicos y conexos	130	113	15,0	64	46	39,1
Materias plásticas y sus manufacturas	15	15	-	5	3	66,7
Caucho y sus manufacturas	27	22	22,7	2	2	-
Manufacturas de cuero, marroquinería, etc.	6	3	100,0	0	0	-44,6
Papel, cartón, impresos y publicaciones	6	11	-45,5	3	2	50,0
Textiles y confecciones	2	1	100,0	1	0	110,0
Calzado y sus partes componentes	1	0	150,1	0	0	71,8
Manufacturas de piedra, yeso, vidrio, etc.	4	2	100,0	0	0	45,5
Piedras, metales preciosos y sus manufacturas, monedas	395	320	23,4	0	0	///
Metales comunes y sus manufacturas	270	212	27,4	35	58	-39,7
Máquinas y aparatos, material eléctrico	73	73	-	36	27	33,3
Material de transporte terrestre	21	3	600,0	42	28	50,0
Vehículos de navegación aérea, marítima y fluvial	63	11	472,7	-	-	-
Resto de MOI	136	17	700,0	3	4	-25,0
<b>Combustibles y energía (CyE)</b>	<b>472</b>	<b>296</b>	<b>59,5</b>	<b>0</b>	<b>4</b>	<b>-89,2</b>

Nota: los totales por suma pueden no coincidir por redondeo en las cifras parciales.

Fuente: INDEC, Dirección Nacional de Estadísticas del Sector Externo y Cuentas Internacionales.

**Cuadro 3.1.10.4 Importación desde los países del USMCA por uso económico.  
Enero-julio 2021 y enero-julio 2020**

Uso económico	Total			Canadá		
	Ene-jul 2021*	Ene-jul 2020*	Variación % respecto a igual período del año anterior	Ene-jul 2021*	Ene-jul 2020*	Variación % respecto a igual período del año anterior
	Millones de dólares			Millones de dólares		
<b>Total</b>	<b>4.176</b>	<b>3.207</b>	<b>30,2</b>	<b>240</b>	<b>182</b>	<b>31,9</b>
Bienes de capital (BK)	600	587	2,2	37	38	-2,6
Bienes intermedios (BI)	1.710	1.434	19,2	116	80	45,0
Combustibles y lubricantes (CyL)	640	265	141,5	29	1	///
Piezas y accesorios para bienes de capital (PyA)	675	459	47,1	22	21	4,8
Bienes de consumo (BC)	458	403	13,6	36	42	-14,3
Vehículos automotores de pasajeros (VA)	92	58	58,6	-	-	-
Resto	1	1	-	0	0	148,8

Uso económico	Estados Unidos			México		
	Ene-jul 2021*	Ene-jul 2020*	Variación % respecto a igual período del año anterior	Ene-jul 2021*	Ene-jul 2020*	Variación % respecto a igual período del año anterior
	Millones de dólares			Millones de dólares		
<b>Total</b>	<b>3.140</b>	<b>2.508</b>	<b>25,2</b>	<b>796</b>	<b>516</b>	<b>54,3</b>
Bienes de capital (BK)	384	386	-0,5	179	163	9,8
Bienes intermedios (BI)	1.352	1.220	10,8	243	134	81,3
Combustibles y lubricantes (CyL)	610	264	131,1	0	0	124,9
Piezas y accesorios para bienes de capital (PyA)	471	363	29,8	182	75	142,7
Bienes de consumo (BC)	305	262	16,4	116	99	17,2
Vehículos automotores de pasajeros (VA)	17	11	54,5	76	46	65,2
Resto	1	1	-	0	0	51,2

**Nota:** los totales por suma pueden no coincidir por redondeo en las cifras parciales.

**Fuente:** INDEC, Dirección Nacional de Estadísticas del Sector Externo y Cuentas Internacionales.

### 3. Sector externo

**Gráfico 3.1.4 Saldos de la balanza comercial argentina con los países de la Unión Europea. Julio 2020 y julio 2021**

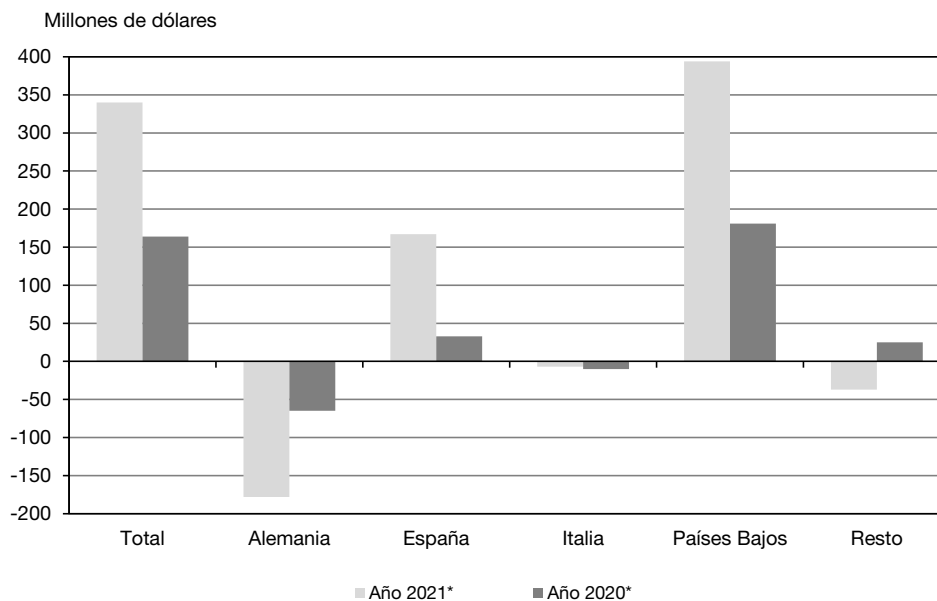

**Cuadro 3.1.11.1 Balanza comercial argentina con los países de la Unión Europea. Año 2020 y siete meses de 2021**

Período	Total					
	Exportación		Importación		Saldo	
	Año 2021*	Año 2020*	Año 2021*	Año 2020*	Año 2021*	Año 2020*
	Millones de dólares					
<b>Total anual</b>	<b>///</b>	<b>6.715</b>	<b>///</b>	<b>6.625</b>	<b>///</b>	<b>90</b>
Ene	669	463	679	657	-10	-194
Feb	579	502	562	490	16	12
Mar	795	576	796	534	-2	42
Abr	634	502	709	594	-75	-91
May	817	560	766	522	50	37
Jun	876	552	733	469	143	83
Jul	1.211	618	871	454	340	164
<b>Total 7 meses</b>	<b>5.580</b>	<b>3.774</b>	<b>5.116</b>	<b>3.720</b>	<b>464</b>	<b>54</b>
Ago		614		449		165
Sep		761		604		157
Oct		666		587		79
Nov		550		659		-109
Dic		350		606		-256

(continúa)



Cuadro 3.1.11.1 (continuación)

Período	Alemania					
	Exportación		Importación		Saldo	
	Año 2021*	Año 2020*	Año 2021*	Año 2020*	Año 2021*	Año 2020*
Millones de dólares						
<b>Total anual</b>	///	<b>723</b>	///	<b>1.988</b>	///	<b>-1.265</b>
Ene	40	73	180	178	-140	-105
Feb	52	71	164	137	-111	-66
Mar	48	58	230	175	-182	-117
Abr	57	48	183	209	-126	-161
May	59	60	200	185	-141	-125
Jun	60	59	225	146	-165	-87
Jul	80	62	258	126	-178	-65
<b>Total 7 meses</b>	<b>397</b>	<b>429</b>	<b>1.440</b>	<b>1.154</b>	<b>-1.043</b>	<b>-725</b>
Ago		80		133		-53
Sep		49		178		-129
Oct		56		163		-107
Nov		50		198		-149
Dic		59		162		-103

Período	España					
	Exportación		Importación		Saldo	
	Año 2021*	Año 2020*	Año 2021*	Año 2020*	Año 2021*	Año 2020*
Millones de dólares						
<b>Total anual</b>	///	<b>1.103</b>	///	<b>706</b>	///	<b>397</b>
Ene	145	66	94	69	50	-4
Feb	81	61	66	48	15	14
Mar	170	69	69	54	101	15
Abr	111	49	92	64	19	-15
May	147	121	82	61	65	60
Jun	160	107	68	49	92	58
Jul	243	77	76	44	167	33
<b>Total 7 meses</b>	<b>1.057</b>	<b>550</b>	<b>548</b>	<b>389</b>	<b>509</b>	<b>161</b>
Ago		120		47		73
Sep		123		55		68
Oct		153		65		87
Nov		97		70		28
Dic		59		79		-20

Período	Italia					
	Exportación		Importación		Saldo	
	Año 2021*	Año 2020*	Año 2021*	Año 2020*	Año 2021*	Año 2020*
Millones de dólares						
<b>Total anual</b>	///	<b>815</b>	///	<b>1.007</b>	///	<b>-192</b>
Ene	69	44	95	114	-26	-70
Feb	30	60	94	77	-65	-18
Mar	92	71	109	61	-17	10
Abr	75	73	97	63	-22	10
May	88	96	105	68	-16	28
Jun	84	97	118	71	-33	26
Jul	104	63	111	73	-7	-10
<b>Total 7 meses</b>	<b>542</b>	<b>503</b>	<b>728</b>	<b>527</b>	<b>-186</b>	<b>-23</b>
Ago		82		72		10
Sep		78		85		-7
Oct		68		107		-39
Nov		64		108		-43
Dic		19		109		-90

(continúa)

### 3. Sector externo

Cuadro 3.1.11.1 (conclusión)

Periodo	Países Bajos					
	Exportación		Importación		Saldo	
	Año 2021*	Año 2020*	Año 2021*	Año 2020*	Año 2021*	Año 2020*
	Millones de dólares					
<b>Total anual</b>	<b>///</b>	<b>1.593</b>	<b>///</b>	<b>323</b>	<b>///</b>	<b>1.271</b>
Ene	158	94	58	39	101	55
Feb	200	90	38	34	162	56
Mar	213	236	78	19	136	217
Abr	92	100	67	28	25	73
May	306	104	71	21	235	83
Jun	326	106	34	16	292	90
Jul	455	200	61	19	394	181
<b>Total 7 meses</b>	<b>1.752</b>	<b>931</b>	<b>408</b>	<b>175</b>	<b>1.344</b>	<b>756</b>
Ago		143		14		129
Sep		219		49		170
Oct		130		24		106
Nov		95		36		60
Dic		75		24		50

Periodo	Resto					
	Exportación		Importación		Saldo	
	Año 2021*	Año 2020*	Año 2021*	Año 2020*	Año 2021*	Año 2020*
	Millones de dólares					
<b>Total anual</b>	<b>///</b>	<b>2.481</b>	<b>///</b>	<b>2.602</b>	<b>///</b>	<b>-121</b>
Ene	256	186	251	256	6	-70
Feb	215	221	200	194	15	26
Mar	271	142	311	226	-40	-84
Abr	299	232	270	231	29	2
May	217	179	309	188	-92	-10
Jun	246	183	288	188	-42	-4
Jul	328	217	365	192	-37	25
<b>Total 7 meses</b>	<b>1.832</b>	<b>1.360</b>	<b>1.993</b>	<b>1.476</b>	<b>-160</b>	<b>-115</b>
Ago		188		183		5
Sep		292		237		55
Oct		259		228		31
Nov		244		247		-4
Dic		138		231		-93

**Nota:** desde febrero de 2020, la Unión Europea quedó conformada con un total de 27 países. Los datos de Reino Unido se publican por separado.

**Fuente:** INDEC, Dirección Nacional de Estadísticas del Sector Externo y Cuentas Internacionales.

Cuadro 3.1.11.2 Exportación e importación con los países de la Unión Europea por principales secciones de la Nomenclatura Común del Mercosur. Enero-julio 2021 y enero-julio 2020

Sección	Total					
	Exportación			Importación		
	Ene-jul 2021*	Ene-jul 2020*	Variación % respecto a igual período del año anterior	Ene-jul 2021*	Ene-jul 2020*	Variación % respecto a igual período del año anterior
	Millones de dólares			Millones de dólares		
<b>Total</b>	<b>5.580</b>	<b>3.774</b>	<b>47,9</b>	<b>5.116</b>	<b>3.720</b>	<b>37,5</b>
I Animales vivos y productos del reino animal	631	477	32,3	13	15	-13,3
II Productos del reino vegetal	620	700	-11,4	44	32	37,5
III Grasas y aceites	113	61	85,2	4	3	33,3
IV Productos alimenticios, bebidas y tabaco	2.277	1.483	53,5	86	70	22,9
V Productos minerales	433	189	129,1	430	150	186,7
VI Productos de industrias químicas y conexas	1.221	579	110,9	1.419	1.276	11,2
VII Plástico, caucho y sus manufacturas	10	12	-16,7	304	202	50,5
VIII Pieles, cueros y sus manufacturas, excepto calzado	40	33	21,2	2	3	-33,3
X Pasta de madera, papel, cartón	2	3	-33,3	95	95	-
XI Materias textiles y sus manufacturas	55	33	66,7	36	24	50,0
XIII Manufacturas de piedra, yeso, cemento, amianto, mica, cerámica y vidrio	1	1	-	61	40	52,5
XV Metales comunes y sus manufacturas	15	14	7,1	284	184	54,3
XVI Máquinas, aparatos y material eléctrico; sus partes	58	43	34,9	1.528	1.092	39,9
XVII Material de transporte	53	82	-35,4	461	288	60,1
Resto	49	66	-25,8	348	247	40,9

Sección	Alemania					
	Exportación			Importación		
	Ene-jul 2021*	Ene-jul 2020*	Variación % respecto a igual período del año anterior	Ene-jul 2021*	Ene-jul 2020*	Variación % respecto a igual período del año anterior
	Millones de dólares			Millones de dólares		
<b>Total</b>	<b>397</b>	<b>429</b>	<b>-7,5</b>	<b>1.440</b>	<b>1.154</b>	<b>24,8</b>
I Animales vivos y productos del reino animal	133	138	-3,6	1	2	-50,0
II Productos del reino vegetal	30	35	-14,3	4	4	-
III Grasas y aceites	2	1	100,0	0	0	116,6
IV Productos alimenticios, bebidas y tabaco	21	36	-41,7	19	18	5,6
V Productos minerales	24	21	14,3	34	4	750,0
VI Productos de industrias químicas y conexas	91	112	-18,8	440	404	8,9
VII Plástico, caucho y sus manufacturas	2	1	100,0	96	67	43,3
VIII Pieles, cueros y sus manufacturas, excepto calzado	4	4	-	0	0	-11,7
X Pasta de madera, papel, cartón	0	0	-59,1	22	23	-4,3
XI Materias textiles y sus manufacturas	33	18	83,3	8	4	100,0
XIII Manufacturas de piedra, yeso, cemento, amianto, mica, cerámica y vidrio	0	0	///	14	9	55,6
XV Metales comunes y sus manufacturas	1	1	-	73	59	23,7
XVI Máquinas, aparatos y material eléctrico; sus partes	20	16	25,0	442	379	16,6
XVII Material de transporte	11	23	-52,2	171	101	69,3
Resto	23	22	4,5	115	79	45,6

(continúa)

### 3. Sector externo

Cuadro 3.1.11.2 (continuación)

Sección	España					
	Exportación			Importación		
	Ene-jul 2021*	Ene-jul 2020*	Variación % respecto a igual período del año anterior	Ene-jul 2021*	Ene-jul 2020*	Variación % respecto a igual período del año anterior
	Millones de dólares			Millones de dólares		
<b>Total</b>	<b>1.057</b>	<b>550</b>	<b>92,2</b>	<b>548</b>	<b>389</b>	<b>40,9</b>
I Animales vivos y productos del reino animal	245	134	82,8	7	7	-
II Productos del reino vegetal	77	108	-28,7	9	6	50,0
III Grasas y aceites	69	15	360,0	1	0	320,5
IV Productos alimenticios, bebidas y tabaco	553	214	158,4	11	6	83,3
V Productos minerales	17	4	325,0	37	26	42,3
VI Productos de industrias químicas y conexas	56	17	229,4	142	107	32,7
VII Plástico, caucho y sus manufacturas	2	1	100,0	32	22	45,5
VIII Pieles, cueros y sus manufacturas, excepto calzado	2	2	-	0	0	-11,3
X Pasta de madera, papel, cartón	1	1	-	20	20	-
XI Materias textiles y sus manufacturas	1	0	188,9	6	4	50,0
XIII Manufacturas de piedra, yeso, cemento, amianto, mica, cerámica y vidrio	0	0	3,1	13	10	30,0
XV Metales comunes y sus manufacturas	3	2	50,0	61	34	79,4
XVI Máquinas, aparatos y material eléctrico; sus partes	10	7	42,9	116	90	28,9
XVII Material de transporte	10	26	-61,5	70	32	118,8
Resto	9	18	-50,0	24	24	-

Sección	Italia					
	Exportación			Importación		
	Ene-jul 2021*	Ene-jul 2020*	Variación % respecto a igual período del año anterior	Ene-jul 2021*	Ene-jul 2020*	Variación % respecto a igual período del año anterior
	Millones de dólares			Millones de dólares		
<b>Total</b>	<b>542</b>	<b>503</b>	<b>7,8</b>	<b>728</b>	<b>527</b>	<b>38,1</b>
I Animales vivos y productos del reino animal	103	70	47,1	1	1	-
II Productos del reino vegetal	69	97	-28,9	11	8	37,5
III Grasas y aceites	3	1	200,0	0	0	150,4
IV Productos alimenticios, bebidas y tabaco	322	289	11,4	8	7	14,3
V Productos minerales	0	0	114,7	3	2	50,0
VI Productos de industrias químicas y conexas	15	12	25,0	163	171	-4,7
VII Plástico, caucho y sus manufacturas	1	2	-50,0	44	28	57,1
VIII Pieles, cueros y sus manufacturas, excepto calzado	6	7	-14,3	1	1	-
X Pasta de madera, papel, cartón	1	2	-50,0	12	9	33,3
XI Materias textiles y sus manufacturas	10	7	42,9	7	4	75,0
XIII Manufacturas de piedra, yeso, cemento, amianto, mica, cerámica y vidrio	0	0	///	18	7	157,1
XV Metales comunes y sus manufacturas	1	1	-	57	35	62,9
XVI Máquinas, aparatos y material eléctrico; sus partes	5	5	-	325	208	56,3
XVII Material de transporte	1	1	-	36	19	89,5
Resto	6	10	-40,0	41	27	51,9

(continúa)

Cuadro 3.1.11.2 (conclusión)

Sección	Países Bajos					
	Exportación			Importación		
	Ene-jul 2021*	Ene-jul 2020*	Variación % respecto a igual período del año anterior	Ene-jul 2021*	Ene-jul 2020*	Variación % respecto a igual período del año anterior
	Millones de dólares			Millones de dólares		
<b>Total</b>	<b>1.752</b>	<b>931</b>	<b>88,2</b>	<b>408</b>	<b>175</b>	<b>133,1</b>
I Animales vivos y productos del reino animal	66	65	1,5	0	0	11,2
II Productos del reino vegetal	212	273	-22,3	2	1	100,0
III Grasas y aceites	32	23	39,1	0	0	-1,4
IV Productos alimenticios, bebidas y tabaco	176	142	23,9	15	13	15,4
V Productos minerales	272	76	257,9	267	57	368,4
VI Productos de industrias químicas y conexas	987	347	184,4	61	60	1,7
VII Plástico, caucho y sus manufacturas	1	0	37,9	11	5	120,0
VIII Pieles, cueros y sus manufacturas, excepto calzado	0	0	78,0	0	0	///
X Pasta de madera, papel, cartón	0	0	4,1	1	1	-
XI Materias textiles y sus manufacturas	0	0	-57,8	1	1	-
XIII Manufacturas de piedra, yeso, cemento, amianto, mica, cerámica y vidrio	0	-	///	0	0	153,8
XV Metales comunes y sus manufacturas	1	1	-	5	3	66,7
XVI Máquinas, aparatos y material eléctrico; sus partes	2	1	100,0	30	22	36,4
XVII Material de transporte	0	0	135,6	3	1	200,0
Resto	3	1	200,0	11	10	10,0

Sección	Resto					
	Exportación			Importación		
	Ene-jul 2021*	Ene-jul 2020*	Variación % respecto a igual período del año anterior	Ene-jul 2021*	Ene-jul 2020*	Variación % respecto a igual período del año anterior
	Millones de dólares			Millones de dólares		
<b>Total</b>	<b>1.832</b>	<b>1.360</b>	<b>34,7</b>	<b>1.993</b>	<b>1.476</b>	<b>35,0</b>
I Animales vivos y productos del reino animal	84	70	20,0	4	4	-
II Productos del reino vegetal	231	187	23,5	18	12	50,0
III Grasas y aceites	8	21	-61,9	2	2	-
IV Productos alimenticios, bebidas y tabaco	1.204	801	50,3	32	27	18,5
V Productos minerales	120	89	34,8	89	61	45,9
VI Productos de industrias químicas y conexas	73	89	-18,0	613	534	14,8
VII Plástico, caucho y sus manufacturas	5	7	-28,6	121	79	53,2
VIII Pieles, cueros y sus manufacturas, excepto calzado	28	20	40,0	1	2	-50,0
X Pasta de madera, papel, cartón	0	1	-59,2	40	43	-7,0
XI Materias textiles y sus manufacturas	11	7	57,1	15	10	50,0
XIII Manufacturas de piedra, yeso, cemento, amianto, mica, cerámica y vidrio	1	1	-	16	13	23,1
XV Metales comunes y sus manufacturas	9	8	12,5	88	52	69,2
XVI Máquinas, aparatos y material eléctrico; sus partes	20	15	33,3	615	394	56,1
XVII Material de transporte	30	32	-6,3	182	135	34,8
Resto	8	14	-42,9	156	107	45,8

**Nota:** desde febrero de 2020, la Unión Europea quedó conformada con un total de 27 países. Los datos de Reino Unido se publican por separado.  
**Fuente:** INDEC, Dirección Nacional de Estadísticas del Sector Externo y Cuentas Internacionales.

### 3. Sector externo

**Cuadro 3.1.11.3 Exportación a los países de la Unión Europea por grandes rubros. Enero-julio 2021 y enero-julio 2020**

Grandes rubros	Total			Alemania		
	Ene-jul 2021 <sup>e</sup>	Ene-jul 2020*	Variación % respecto a igual período del año anterior	Ene-jul 2021 <sup>e</sup>	Ene-jul 2020*	Variación % respecto a igual período del año anterior
	Millones de dólares			Millones de dólares		
<b>Total</b>	<b>5.580</b>	<b>3.774</b>	<b>47,9</b>	<b>397</b>	<b>429</b>	<b>-7,5</b>
<b>Productos primarios (PP)</b>	<b>1.176</b>	<b>997</b>	<b>18,0</b>	<b>70</b>	<b>77</b>	<b>-9,1</b>
Animales vivos	3	2	50,0	1	0	138,2
Pescados y mariscos sin elaborar	330	168	96,4	1	1	-
Miel	28	37	-24,3	19	25	-24,0
Hortalizas y legumbres sin elaborar	59	69	-14,5	1	2	-50,0
Frutas frescas	116	171	-32,2	11	12	-8,3
Cereales	52	50	4,0	0	0	-29,8
Semillas y frutos oleaginosos	376	392	-4,1	13	15	-13,3
Tabaco sin elaborar	48	46	4,3	0	-	///
Lanas sucias	10	5	100,0	-	-	-
Fibras de algodón	1	0	///	-	-	-
Minerales metalíferos, escorias y cenizas	143	47	204,3	s	s	s
Resto de PP	10	8	25,0	s	s	s
<b>Manufacturas de origen agropecuario (MOA)</b>	<b>2.728</b>	<b>1.864</b>	<b>46,4</b>	<b>184</b>	<b>185</b>	<b>-0,5</b>
Carnes y sus preparados	226	228	-0,9	111	110	0,9
Pescados y mariscos elaborados	40	37	8,1	1	1	-
Productos lácteos	-	-	-	-	-	-
Otros productos de origen animal	5	5	-	1	1	-
Frutas secas o procesadas	3	4	-25,0	1	1	-
Café, té, yerba mate y especias	9	10	-10,0	4	4	-
Productos de molinería y sus preparaciones	2	1	100,0	0	0	-97,3
Grasas y aceites	113	61	85,2	2	1	100,0
Azúcar, cacao y artículos de confitería	6	8	-25,0	s	s	s
Preparados de hortalizas, legumbres y frutas	43	54	-20,4	3	10	-70,0
Bebidas, líquidos alcohólicos y vinagre	68	81	-16,0	8	8	-
Residuos y desperdicios de la industria alimenticia	2.108	1.290	63,4	9	15	-40,0
Extractos curtientes y tintóreos	21	20	5,0	7	9	-22,2
Pieles y cueros	35	31	12,9	2	3	-33,3
Lanas elaboradas	43	27	59,3	33	18	83,3
Resto de MOA	4	7	-42,9	s	s	s
<b>Manufacturas de origen industrial (MOI)</b>	<b>1.372</b>	<b>736</b>	<b>86,4</b>	<b>139</b>	<b>158</b>	<b>-12,0</b>
Productos químicos y conexos	1.200	559	114,7	84	104	-19,2
Materias plásticas y sus manufacturas	8	9	-11,1	1	1	-
Caucho y sus manufacturas	2	3	-33,3	1	1	-
Manufacturas de cuero, marroquinería, etcétera	5	2	150,0	3	1	200,0
Papel, cartón, impresos y publicaciones	2	3	-33,3	0	0	-59,1
Textiles y confecciones	1	0	214,3	0	0	40,0
Calzado y sus partes componentes	0	0	108,5	0	0	-87,6
Manufacturas de piedra, yeso, vidrio, etcétera	1	1	-	0	0	///
Piedras, metales preciosos y sus manufacturas, monedas	16	9	77,8	s	s	s
Metales comunes y sus manufacturas	15	14	7,1	1	1	-
Máquinas y aparatos, material eléctrico	58	43	34,9	20	16	25,0
Material de transporte terrestre	53	82	-35,4	11	23	-52,2
Vehículos de navegación aérea, marítima y fluvial	0	0	///	0	-	///
Resto de MOI	11	11	-	s	s	s
<b>Combustibles y energía (CyE)</b>	<b>304</b>	<b>177</b>	<b>71,8</b>	<b>4</b>	<b>8</b>	<b>-50,0</b>

(continúa)

Cuadro 3.1.11.3 (continuación)

Grandes rubros	España			Italia		
	Ene-jul 2021*	Ene-jul 2020*	Variación % respecto a igual período del año anterior	Ene-jul 2021*	Ene-jul 2020*	Variación % respecto a igual período del año anterior
	Millones de dólares			Millones de dólares		
<b>Total</b>	<b>1.057</b>	<b>550</b>	<b>92,2</b>	<b>542</b>	<b>503</b>	<b>7,8</b>
<b>Productos primarios (PP)</b>	<b>297</b>	<b>211</b>	<b>40,8</b>	<b>148</b>	<b>136</b>	<b>8,8</b>
Animales vivos	0	0	103,7	0	0	-18,4
Pescados y mariscos sin elaborar	217	105	106,7	70	31	125,8
Miel	2	2	-	1	3	-66,7
Hortalizas y legumbres sin elaborar	15	20	-25,0	15	25	-40,0
Frutas frescas	6	41	-85,4	33	43	-23,3
Cereales	26	16	62,5	2	3	-33,3
Semillas y frutos oleaginosos	28	27	3,7	18	24	-25,0
Tabaco sin elaborar	-	-	-	s	0	s
Lanas sucias	-	-	-	2	s	s
Fibras de algodón	0	0	375,1	s	0	s
Minerales metalíferos, escorias y cenizas	s	-	s	-	-	-
Resto de PP	s	1	s	6	s	s
<b>Manufacturas de origen agropecuario (MOA)</b>	<b>654</b>	<b>264</b>	<b>147,7</b>	<b>376</b>	<b>345</b>	<b>9,0</b>
Carnes y sus preparados	6	7	-14,3	27	30	-10,0
Pescados y mariscos elaborados	18	20	-10,0	5	5	-
Productos lácteos	-	-	-	-	-	-
Otros productos de origen animal	0	1	-57,1	1	1	-
Frutas secas o procesadas	1	2	-50,0	0	0	87,4
Café, té, yerba mate y especias	1	2	-50,0	0	0	19,5
Productos de molinería y sus preparaciones	2	1	100,0	0	0	///
Grasas y aceites	69	15	360,0	3	1	200,0
Azúcar, cacao y artículos de confitería	0	0	8,8	0	0	152,7
Preparados de hortalizas, legumbres y frutas	3	9	-66,7	3	2	50,0
Bebidas, líquidos alcohólicos y vinagre	3	10	-70,0	0	1	-63,2
Residuos y desperdicios de la industria alimenticia	545	194	180,9	318	286	11,2
Extractos curtientes y tintóreos	1	0	62,7	7	s	s
Piel y cueros	2	2	-	5	6	-16,7
Lanas elaboradas	0	0	61,8	7	7	-
Resto de MOA	1	2	-50,0	0	s	s
<b>Manufacturas de origen industrial (MOI)</b>	<b>84</b>	<b>55</b>	<b>52,7</b>	<b>18</b>	<b>18</b>	<b>-</b>
Productos químicos y conexos	55	17	223,5	8	7	14,3
Materias plásticas y sus manufacturas	2	1	100,0	0	0	-41,7
Caucho y sus manufacturas	0	0	102,1	1	2	-50,0
Manufacturas de cuero, marroquinería, etcétera	0	0	358,1	1	0	48,4
Papel, cartón, impresos y publicaciones	1	1	-	1	2	-50,0
Textiles y confecciones	1	0	382,6	0	0	-26,0
Calzado y sus partes componentes	0	0	///	0	0	-8,8
Manufacturas de piedra, yeso, vidrio, etcétera	0	0	3,1	0	0	///
Piedras, metales preciosos y sus manufacturas, monedas	0	0	///	-	0	-100,0
Metales comunes y sus manufacturas	3	2	50,0	1	1	-
Máquinas y aparatos, material eléctrico	10	7	42,9	5	5	-
Material de transporte terrestre	10	26	-61,5	1	1	-
Vehículos de navegación aérea, marítima y fluvial	0	-	///	-	-	-
Resto de MOI	1	1	-	1	1	-
<b>Combustibles y energía (CyE)</b>	<b>22</b>	<b>19</b>	<b>15,8</b>	<b>0</b>	<b>5</b>	<b>-98,8</b>

(continúa)

### 3. Sector externo

Cuadro 3.1.11.3 (conclusión)

Grandes rubros	Países Bajos			Resto		
	Ene-jul 2021*	Ene-jul 2020*	Variación % respecto a igual período del año anterior	Ene-jul 2021*	Ene-jul 2020*	Variación % respecto a igual período del año anterior
	Millones de dólares			Millones de dólares		
<b>Total</b>	<b>1.752</b>	<b>931</b>	<b>88,2</b>	<b>1.832</b>	<b>1.360</b>	<b>34,7</b>
<b>Productos primarios (PP)</b>	<b>234</b>	<b>275</b>	<b>-14,9</b>	<b>425</b>	<b>297</b>	<b>43,1</b>
Animales vivos	1	0	267,1	1	1	-
Pescados y mariscos sin elaborar	4	2	100,0	38	28	35,7
Miel	-	0	-100,0	5	8	-37,5
Hortalizas y legumbres sin elaborar	3	3	-	25	20	25,0
Frutas frescas	33	32	3,1	33	42	-21,4
Cereales	12	15	-20,0	12	16	-25,0
Semillas y frutos oleaginosos	162	221	-26,7	156	105	48,6
Tabaco sin elaborar	s	0	s	43	46	-6,5
Lanas sucias	-	-	-	8	4	100,0
Fibras de algodón	-	-	-	-	-	-
Minerales metalíferos, escorias y cenizas	s	-	s	102	s	s
Resto de PP	0	0	17,6	2	s	s
<b>Manufacturas de origen agropecuario (MOA)</b>	<b>270</b>	<b>231</b>	<b>16,9</b>	<b>1.245</b>	<b>839</b>	<b>48,4</b>
Carnes y sus preparados	62	64	-3,1	21	18	16,7
Pescados y mariscos elaborados	0	-	///	16	12	33,3
Productos lácteos	-	-	-	-	-	-
Otros productos de origen animal	0	0	-79,2	3	2	50,0
Frutas secas o procesadas	1	1	-	0	0	-40,6
Café, té, yerba mate y especias	1	0	46,6	4	4	-
Productos de molinería y sus preparaciones	0	0	-47,1	0	0	4,8
Grasas y aceites	32	23	39,1	8	21	-61,9
Azúcar, cacao y artículos de confitería	0	1	-46,2	s	4	s
Preparados de hortalizas, legumbres y frutas	25	25	-	9	8	12,5
Bebidas, líquidos alcohólicos y vinagre	17	19	-10,5	40	43	-7,0
Residuos y desperdicios de la industria alimenticia	130	96	35,4	1.107	700	58,1
Extractos curtientes y tintóreos	s	s	s	3	3	-
Piel y cueros	0	-	///	26	20	30,0
Lanas elaboradas	-	0	-100,0	3	2	50,0
Resto de MOA	s	s	s	s	3	s
<b>Manufacturas de origen industrial (MOI)</b>	<b>988</b>	<b>349</b>	<b>183,1</b>	<b>143</b>	<b>156</b>	<b>-8,3</b>
Productos químicos y conexos	983	345	184,9	70	86	-18,6
Materias plásticas y sus manufacturas	1	0	124,1	5	7	-28,6
Caucho y sus manufacturas	0	0	-95,7	0	0	-39,9
Manufacturas de cuero, marroquinería, etcétera	0	0	-8,1	1	1	-
Papel, cartón, impresos y publicaciones	0	0	4,1	0	1	-59,2
Textiles y confecciones	0	-	///	0	0	105,8
Calzado y sus partes componentes	-	0	-100,0	0	0	104,9
Manufacturas de piedra, yeso, vidrio, etcétera	0	-	///	1	1	-
Piedras, metales preciosos y sus manufacturas, monedas	-	0	-100,0	0	0	///
Metales comunes y sus manufacturas	1	1	-	9	8	12,5
Máquinas y aparatos, material eléctrico	2	1	100,0	20	15	33,3
Material de transporte terrestre	0	0	135,6	30	32	-6,3
Vehículos de navegación aérea, marítima y fluvial	-	-	-	0	0	///
Resto de MOI	0	0	26,6	5	6	-16,7
<b>Combustibles y energía (CyE)</b>	<b>259</b>	<b>76</b>	<b>240,8</b>	<b>19</b>	<b>69</b>	<b>-72,5</b>

**Nota:** desde febrero de 2020, la Unión Europea quedó conformada con un total de 27 países. Los datos de Reino Unido se publican por separado.  
**Fuente:** INDEC, Dirección Nacional de Estadísticas del Sector Externo y Cuentas Internacionales.



**Cuadro 3.1.11.4 Importación desde los países de la Unión Europea por uso económico. Enero-julio 2021 y enero-julio 2020**

Uso económico	Total			Alemania		
	Ene-jul 2021*	Ene-jul 2020*	Variación % respecto a igual período del año anterior	Ene-jul 2021*	Ene-jul 2020*	Variación % respecto a igual período del año anterior
	Millones de dólares			Millones de dólares		
<b>Total</b>	<b>5.116</b>	<b>3.720</b>	<b>37,5</b>	<b>1.440</b>	<b>1.154</b>	<b>24,8</b>
Bienes de capital (BK)	931	688	35,3	303	229	32,3
Bienes intermedios (BI)	1.716	1.347	27,4	493	399	23,6
Combustibles y lubricantes (CyL)	418	127	229,1	40	7	471,4
Piezas y accesorios para bienes de capital (PyA)	1.204	759	58,6	380	281	35,2
Bienes de consumo (BC)	791	746	6,0	207	221	-6,3
Vehículos automotores de pasajeros (VA)	53	52	1,9	17	17	-
Resto	3	1	200,0	0	0	51,5

Uso económico	España			Italia		
	Ene-jul 2021*	Ene-jul 2020*	Variación % respecto a igual período del año anterior	Ene-jul 2021*	Ene-jul 2020*	Variación % respecto a igual período del año anterior
	Millones de dólares			Millones de dólares		
<b>Total</b>	<b>548</b>	<b>389</b>	<b>40,9</b>	<b>728</b>	<b>527</b>	<b>38,1</b>
Bienes de capital (BK)	95	72	31,9	229	130	76,2
Bienes intermedios (BI)	251	192	30,7	240	197	21,8
Combustibles y lubricantes (CyL)	21	1	///	3	2	50,0
Piezas y accesorios para bienes de capital (PyA)	92	55	67,3	153	107	43,0
Bienes de consumo (BC)	81	65	24,6	101	87	16,1
Vehículos automotores de pasajeros (VA)	8	3	166,7	1	3	-66,7
Resto	1	0	473,9	0	0	///

Uso económico	Países Bajos			Resto		
	Ene-jul 2021*	Ene-jul 2020*	Variación % respecto a igual período del año anterior	Ene-jul 2021*	Ene-jul 2020*	Variación % respecto a igual período del año anterior
	Millones de dólares			Millones de dólares		
<b>Total</b>	<b>408</b>	<b>175</b>	<b>133,1</b>	<b>1.993</b>	<b>1.476</b>	<b>35,0</b>
Bienes de capital (BK)	31	24	29,2	273	232	17,7
Bienes intermedios (BI)	79	54	46,3	653	505	29,3
Combustibles y lubricantes (CyL)	264	57	363,2	90	60	50,0
Piezas y accesorios para bienes de capital (PyA)	9	7	28,6	571	309	84,8
Bienes de consumo (BC)	24	33	-27,3	377	340	10,9
Vehículos automotores de pasajeros (VA)	0	0	63,1	26	29	-10,3
Resto	0	0	83,0	2	0	494,6

**Nota:** desde febrero de 2020, la Unión Europea quedó conformada con un total de 27 países. Los datos de Reino Unido se publican por separado.

**Fuente:** INDEC, Dirección Nacional de Estadísticas del Sector Externo y Cuentas Internacionales.

### 3. Sector externo

#### Secciones y capítulos de la Nomenclatura Común del Mercosur (NCM)

Sección	Capítulo	Denominación
<b>I</b>		<b>Animales vivos y productos del reino animal</b>
	1	Animales vivos
	2	Carne y despojos comestibles
	3	Pescados y crustáceos, moluscos y demás invertebrados acuáticos
	4	Leche y productos lácteos; huevos de ave; miel natural; productos comestibles de origen animal no expresados ni comprendidos en otra parte
	5	Los demás productos de origen animal no expresados ni comprendidos en otra parte
<b>II</b>		<b>Productos del reino vegetal</b>
	6	Plantas vivas y productos de la floricultura
	7	Hortalizas, plantas, raíces y tubérculos alimenticios
	8	Frutas y frutos comestibles; cortezas de agrios (cítricos), melones o sandías
	9	Café, té, yerba mate y especias
	10	Cereales
	11	Productos de la molinería; malta; almidón y fécula; inulina; gluten de trigo
	12	Semillas y frutos oleaginosos; semillas y frutos diversos; plantas industriales o medicinales; paja y forrajes
	13	Gomas, resinas y demás jugos y extractos vegetales
	14	Materias trenzables y demás productos de origen vegetal, no expresados ni comprendidos en otra parte
<b>III</b>		<b>Grasas y aceites animales o vegetales; productos de su desdoblamiento; grasas alimenticias elaboradas; ceras de origen animal o vegetal</b>
	15	Grasas y aceites animales o vegetales; productos de su desdoblamiento; grasas alimenticias elaboradas; ceras de origen animal o vegetal
<b>IV</b>		<b>Productos de las industrias alimentarias; bebidas, líquidos alcohólicos y vinagre; tabaco y sucedáneos del tabaco elaborados</b>
	16	Preparaciones de carne, pescado o de crustáceos, moluscos o demás invertebrados acuáticos
	17	Azúcares y artículos de confitería
	18	Cacao y sus preparaciones
	19	Preparaciones a base de cereales, harina, almidón, fécula o leche; productos de pastelería
	20	Preparaciones de hortalizas, de frutas u otros frutos o demás partes de plantas
	21	Preparaciones alimenticias diversas
	22	Bebidas, líquidos alcohólicos y vinagre
	23	Residuos y desperdicios de las industrias alimentarias; alimentos preparados para animales
	24	Tabaco y sucedáneos del tabaco elaborados
<b>V</b>		<b>Productos minerales</b>
	25	Sal; azufre; tierras y piedras; yesos, cales y cementos
	26	Minerales metalíferos, escorias y cenizas
	27	Combustibles minerales, aceites minerales y productos de su destilación; materias bituminosas; ceras minerales
<b>VI</b>		<b>Productos de las industrias químicas o de las industrias conexas</b>
	28	Productos químicos inorgánicos; compuestos inorgánicos u orgánicos de metal precioso; de elementos radiactivos, de metales de las tierras raras o de isótopos
	29	Productos químicos orgánicos
	30	Productos farmacéuticos
	31	Abonos
	32	Extractos curtientes o tintóreos; taninos y sus derivados; pigmentos y demás materias colorantes; pinturas y barnices; mástiques; tintas
	33	Aceites esenciales y resinoides; preparaciones de perfumería, de tocador o de cosmética
	34	Jabón, agentes de superficie orgánicos, preparaciones para lavar, preparaciones lubricantes, ceras artificiales, ceras preparadas, productos de limpieza, velas y artículos similares, pastas para modelar, "ceras para odontología" y preparaciones para odontología a base de yeso fraguable
	35	Materias albuminoideas; productos a base de almidón o de fécula modificados; colas; enzimas

(continúa)

## Secciones y capítulos de la Nomenclatura Común del Mercosur (NCM) (continuación)

Sección	Capítulo	Denominación
	36	Pólvoras y explosivos; artículos de pirotecnia; fósforos (cerillas); aleaciones pirofóricas; materias inflamables
	37	Productos fotográficos o cinematográficos
	38	Productos diversos de las industrias químicas
<b>VII</b>		<b>Plástico y sus manufacturas; caucho y sus manufacturas</b>
	39	Plástico y sus manufacturas
	40	Caucho y sus manufacturas
<b>VIII</b>		<b>Pieles, cueros, peletería y manufacturas de estas materias; artículos de talabartería o de guarnicionería, artículos de viaje; bolsos de mano (carteras) y continentes similares, manufacturas de tripa</b>
	41	Pieles (excepto la peletería) y cueros
	42	Manufacturas de cuero; artículos de talabartería y guarnicionería; artículos de viaje, bolsos de mano (carteras) y continentes similares; manufacturas de tripa
	43	Peletería y confecciones de peletería; peletería facticia o artificial
<b>IX</b>		<b>Madera, carbón vegetal y manufacturas de maderas; corcho y manufacturas de corcho; manufacturas de espartería o de cestería</b>
	44	Madera, carbón vegetal y manufacturas de madera
	45	Corcho y sus manufacturas
	46	Manufacturas de espartería o cestería
<b>X</b>		<b>Pastas de madera o de las demás materias fibrosas celulósicas; papel o cartón para reciclar (desperdicios y desechos); papel o cartón y sus aplicaciones</b>
	47	Pasta de madera o de las demás materias fibrosas celulósicas; papel o cartón para reciclar (desperdicios y desechos)
	48	Papel y cartón; manufacturas de pasta de celulosa, de papel o de cartón
	49	Productos editoriales, de la prensa y de las demás industrias gráficas; textos manuscritos o mecanografiados y planos
<b>XI</b>		<b>Materias textiles y sus manufacturas</b>
	50	Seda
	51	Lana y pelo fino u ordinario; hilados y tejidos de crin
	52	Algodón
	53	Las demás fibras textiles vegetales; hilados de papel y tejidos de hilados de papel
	54	Filamentos sintéticos o artificiales; tiras y formas similares de materia textil sintética o artificial
	55	Fibras sintéticas o artificiales discontinuas
	56	Guata, fieltro y telas sin tejer; hilados especiales y cordeles, cuerdas y cordajes; artículos de cordelería
	57	Alfombras y demás revestimientos para el suelo, de materia textil
	58	Tejidos especiales; superficies textiles con mechón insertado; encajes; tapicerías; pasamanería; bordados
	59	Telas impregnadas, recubiertas, revestidas o estratificadas; artículos técnicos de materia textil
	60	Tejidos de punto
	61	Prendas y complementos (accesorios), de vestir, de punto
	62	Prendas y complementos (accesorios), de vestir, excepto los de punto
	63	Los demás textiles confeccionados; juegos; prendería y trapos
<b>XII</b>		<b>Calzado, sombreros y demás tocados, paraguas, quitasoles, bastones, látigos, fustas y sus partes; plumas preparadas y artículos de plumas; flores artificiales; manufacturas de cabello</b>
	64	Calzados, polainas y artículos análogos; partes de estos artículos
	65	Sombreros, demás tocados y sus partes
	66	Paraguas, sombrillas, quitasoles, bastones, bastones asiento, látigos, fustas y sus partes
	67	Plumas y plumón preparados y artículos de plumas o de plumón; flores artificiales; manufacturas de cabello
<b>XIII</b>		<b>Manufacturas de piedra, yeso fraguable, cemento, amianto (asbesto), mica o materias análogas; productos cerámicos; vidrio y manufacturas de vidrio</b>
	68	Manufacturas de piedra, yeso fraguable, cemento, amianto (asbesto), mica o materias análogas
	69	Productos cerámicos
	70	Vidrio y sus manufacturas
<b>XIV</b>		<b>Perlas naturales (finas) o cultivadas, piedras preciosas o semipreciosas, metales preciosos, chapados de metales preciosos (plaqué) y manufacturas de estas materias; bisutería; monedas</b>

(continúa)

### 3. Sector externo

#### Secciones y capítulos de la Nomenclatura Común del Mercosur (NCM) (conclusión)

Sección	Capítulo	Denominación
	71	Perlas naturales (finas) o cultivadas, piedras preciosas, semipreciosas, metales preciosos, chapados de metal precioso (plaqué) y manufacturas de estas materias; bisutería; monedas
<b>XV</b>		<b>Metales comunes y manufacturas de estos metales</b>
	72	Fundición, hierro y acero
	73	Manufacturas de fundición, hierro o acero
	74	Cobre y sus manufacturas
	75	Níquel y sus manufacturas
	76	Aluminio y sus manufacturas
	77	(Reservado para una futura utilización en el Sistema Armonizado)
	78	Plomo y sus manufacturas
	79	Cinc y sus manufacturas
	80	Estaño y sus manufacturas
	81	Los demás metales comunes; "cermets"; manufacturas de estas materias
	82	Herramientas y útiles, artículos de cuchillería y cubiertos de mesa, de metal común, partes de estos artículos, de metal común
	83	Manufacturas diversas de metales comunes
<b>XVI</b>		<b>Máquinas y aparatos; material eléctrico y sus partes; aparatos de grabación o de reproducción de sonido; aparatos de grabación o reproducción de imagen y de sonido en televisión, y las partes y accesorios de estos aparatos</b>
	84	Reactores nucleares, calderas, máquinas, aparatos y artefactos mecánicos; partes de estas máquinas o aparatos
	85	Máquinas, aparatos y material eléctrico y sus partes; aparatos de grabación o de reproducción del sonido, aparatos de grabación o de reproducción de imagen y sonido en televisión, y las partes y accesorios de estos aparatos
<b>XVII</b>		<b>Material de transporte</b>
	86	Vehículos y material para vías férreas o similares y sus partes; aparatos mecánicos (incluso electromecánicos) de señalización para vías de comunicación
	87	Vehículos automóviles, tractores, velocípedos y demás vehículos terrestres, sus partes y accesorios
	88	Aeronaves, vehículos espaciales y sus partes
	89	Barcos y demás artefactos flotantes
<b>XVIII</b>		<b>Instrumentos y aparatos de óptica, de fotografía o cinematografía, de medida, control o precisión; instrumentos y aparatos médico-quirúrgicos; aparatos de relojería; instrumentos musicales; partes y accesorios de estos instrumentos o aparatos</b>
	90	Instrumentos y aparatos de óptica, fotografía o cinematografía, de medida, de control o precisión; instrumentos y aparatos médico-quirúrgicos; partes y accesorios de estos instrumentos o aparatos
	91	Aparatos de relojería y sus partes
	92	Instrumentos musicales; sus partes y accesorios
<b>XIX</b>		<b>Armas, municiones y sus partes y accesorios</b>
	93	Armas, municiones y sus partes y accesorios
<b>XX</b>		<b>Mercancías y productos diversos</b>
	94	Muebles; mobiliario médico-quirúrgico; artículos de cama y similares; aparatos de alumbrado no expresados ni comprendidos en otra parte; anuncios, letreros y placas indicadoras luminosas y artículos similares; construcciones prefabricadas
	95	Juguetes, juegos y artículos para recreo o deporte; sus partes y accesorios
	96	Manufacturas diversas
<b>XXI</b>		<b>Objetos de arte o colección y antigüedades</b>
	97	Objetos de arte o colección y antigüedades
	98	(Reservado para una futura utilización en el Sistema Armonizado)
	99	Transacciones especiales

## 3.2

## Cuentas internacionales

La balanza de pagos resume sistemáticamente las operaciones económicas entre los residentes de un país y el resto del mundo. Las transacciones comprenden aquellas que involucran bienes, servicios y renta, las que entrañan activos y pasivos frente al resto del mundo y las que se clasifican como transferencias (por ejemplo, regalos) con las que se efectúan asientos compensatorios para equilibrar, desde el punto de vista contable, las transacciones unilaterales. La cuenta corriente refleja el concepto de ahorro externo, o sea, el endeudamiento neto de una economía con respecto al resto del mundo.

Se considera residente de un país a toda persona física o jurídica cuyo centro de interés económico o actividad principal se encuentra dentro de la frontera de dicho país. Internacionalmente se acepta que una persona física se presume residente de un país si permanece o tiene intención de permanecer por un año o más. En el caso de las personas jurídicas, se las considera residentes cuando producen una cantidad significativa de bienes o prestan una cantidad significativa de servicios en el país, para lo cual deberán mantener un establecimiento productivo durante un año o más.

**La posición de inversión internacional (PII)**

La PII refleja el saldo neto de los activos y pasivos, a valor de mercado, de los sectores residentes con el exterior. Están constituidos por los activos reales y financieros de existencia legal y efectiva que poseen los residentes de la economía frente a no residentes y viceversa. La determinación de la residencia de deudores y acreedores es, al igual que en las estimaciones de la balanza de pagos, un elemento esencial para la estimación de la posición externa.

La variación de la PII en un período refleja el efecto de las transacciones en cuenta corriente de la balanza de pagos y los cambios de valuación (por precios, por tipo de cambio y otros ajustes) que afectan la medición de los activos y pasivos respecto a la moneda de cuenta.

Al igual que la balanza de pagos, la PII se estima siguiendo las normas internacionales contenidas en la sexta edición del *Manual de balanza de pagos y posición de inversión internacional* del Fondo Monetario Internacional.

**Cuadro 3.2.1 Estimación de la posición de inversión internacional. Resumen por concepto**

Concepto	PII con títulos de la deuda externa a valor de mercado			PII con títulos de la deuda externa a valor residual		
	1° trim. 2021*	2° trim. 2021*	Variación 2° trim. 2021- 1° trim. 2021	1° trim. 2021*	2° trim. 2021*	Variación 2° trim. 2021- 1° trim. 2021
	Millones de dólares					
<b>B90. Posición de inversión internacional neta (A-L)</b>	<b>128.659</b>	<b>127.399</b>	<b>-1.260</b>	<b>75.807</b>	<b>77.103</b>	<b>1.297</b>
<b>A. Activos</b>	<b>405.114</b>	<b>410.300</b>	<b>5.186</b>	<b>405.114</b>	<b>410.300</b>	<b>5.186</b>
1. Inversión directa	41.313	41.717	403	41.313	41.717	403
2. Inversión de cartera	73.819	76.164	2.345	73.819	76.164	2.345
3. Derivados financieros	13	12	-1	13	12	-1
4. Otra inversión	250.376	249.971	-405	250.376	249.971	-405
5. Activos de reservas	39.593	42.437	2.844	39.593	42.437	2.844
<b>L. Pasivos</b>	<b>276.456</b>	<b>282.901</b>	<b>6.445</b>	<b>329.308</b>	<b>333.197</b>	<b>3.889</b>
1. Inversión directa	87.771	92.206	4.435	87.771	92.206	4.435
2. Inversión de cartera	55.678	56.510	832	108.530	106.806	-1.724
3. Derivados financieros	145	145	0	145	145	0
4. Otra inversión	132.862	134.040	1.178	132.862	134.040	1.178

Fuente: INDEC, Dirección Nacional de Estadísticas del Sector Externo y Cuentas Internacionales.

### 3. Sector externo

**Cuadro 3.2.2 Estimación de la balanza de pagos. Datos trimestrales. Cuadro resumen**

Concepto	Año 2020*					Año 2021*	
	Total	1° trim.	2° trim.	3° trim.	4° trim.	1° trim.	2° trim.
	Millones de dólares						
<b>1. Cuenta corriente</b>	<b>3.313</b>	<b>509</b>	<b>2.862</b>	<b>1.177</b>	<b>-1.235</b>	<b>541</b>	<b>2.763</b>
<b>1.A Bienes y servicios</b>	<b>12.391</b>	<b>3.230</b>	<b>5.015</b>	<b>3.469</b>	<b>677</b>	<b>2.699</b>	<b>4.485</b>
1.A.a Bienes (¹)	14.631	3.926	5.341	4.069	1.295	3.241	5.168
Crédito (exportaciones)	54.945	13.360	14.235	14.620	12.730	15.416	19.980
Débito (importaciones)	40.315	9.434	8.894	10.551	11.435	12.175	14.812
1.A.b Servicios	-2.240	-696	-326	-600	-618	-542	-683
Crédito (exportaciones)	9.400	3.614	1.884	1.836	2.065	2.072	2.110
Débito (importaciones)	11.640	4.310	2.210	2.436	2.683	2.613	2.794
<b>1.B Ingreso primario (renta)</b>	<b>-10.197</b>	<b>-2.981</b>	<b>-2.545</b>	<b>-2.581</b>	<b>-2.091</b>	<b>-2.510</b>	<b>-2.200</b>
1.B.1 Remuneración de empleados	-96	-40	-17	-17	-22	-28	-27
Crédito	79	17	24	21	17	14	17
Débito	175	57	41	38	40	42	45
1.B.2 Renta de la inversión	-10.101	-2.942	-2.528	-2.563	-2.069	-2.482	-2.173
1.B.2.1 Inversión directa	-2.513	-570	-390	-681	-871	-1.204	-862
En el extranjero	835	214	198	211	212	213	209
En Argentina	3.348	785	588	892	1.083	1.417	1.071
1.B.2.2 Inversión de cartera	-3.910	-1.548	-1.187	-928	-247	-379	-423
Crédito	2.232	718	500	489	525	254	246
Débito	6.141	2.267	1.686	1.416	772	632	670
1.B.2.3 Otra inversión	-3.726	-861	-954	-958	-952	-901	-889
Crédito	846	317	207	168	154	154	151
Débito	4.572	1.178	1.161	1.127	1.106	1.055	1.040
1.B.2.4 Activos de reserva	47	38	3	4	2	2	2
<b>1.C. Ingreso secundario (transferencias corrientes)</b>	<b>1.119</b>	<b>260</b>	<b>391</b>	<b>289</b>	<b>179</b>	<b>351</b>	<b>479</b>
Crédito	2.338	528	631	591	588	637	792
Débito	1.219	268	240	302	409	285	313
<b>2. Cuenta de capital</b>	<b>177</b>	<b>42</b>	<b>30</b>	<b>61</b>	<b>45</b>	<b>45</b>	<b>87</b>
<b>Capacidad/necesidad de financiamiento</b>	<b>3.490</b>	<b>551</b>	<b>2.892</b>	<b>1.238</b>	<b>-1.190</b>	<b>586</b>	<b>2.850</b>
<b>3. Cuenta financiera</b>	<b>3.667</b>	<b>-370</b>	<b>4.219</b>	<b>885</b>	<b>-1.066</b>	<b>1.226</b>	<b>2.554</b>
<b>3.1 Inversión directa</b>	<b>-2.725</b>	<b>-901</b>	<b>359</b>	<b>-1.213</b>	<b>-970</b>	<b>-2.347</b>	<b>-1.033</b>
Activos	1.294	287	302	352	353	337	345
Pasivos	4.019	1.188	-57	1.566	1.323	2.684	1.378
<b>3.2 Inversión de cartera</b>	<b>2.763</b>	<b>-115</b>	<b>1.563</b>	<b>2.339</b>	<b>-1.025</b>	<b>2.282</b>	<b>1.307</b>
Activos	-2.216	-1.797	-362	119	-176	1.056	13
Pasivos	-4.979	-1.683	-1.925	-2.221	849	-1.226	-1.294
<b>3.3 Instrumentos financieros derivados</b>	<b>10</b>	<b>0</b>	<b>3</b>	<b>-1</b>	<b>7</b>	<b>-3</b>	<b>-0</b>
Activos	10	0	3	-1	7	-3	-
Pasivos	-1	-0	-0	-0	0	0	0
<b>3.4 Otra inversión</b>	<b>11.347</b>	<b>1.734</b>	<b>3.086</b>	<b>2.796</b>	<b>3.731</b>	<b>615</b>	<b>-123</b>
Activos	8.824	1.051	2.330	1.404	4.040	876	684
Pasivos	-2.523	-684	-756	-1.392	309	262	807
<b>3.5 Activos de reserva</b>	<b>-7.727</b>	<b>-1.089</b>	<b>-793</b>	<b>-3.036</b>	<b>-2.809</b>	<b>680</b>	<b>2.403</b>
<b>Errores y omisiones netos</b>	<b>177</b>	<b>-921</b>	<b>1.327</b>	<b>-352</b>	<b>124</b>	<b>640</b>	<b>-297</b>
<b>Ítem de memorándum</b>							
<b>Variación por transacciones de activos de reserva</b>	<b>-7.727</b>	<b>-1.089</b>	<b>-793</b>	<b>-3.036</b>	<b>-2.809</b>	<b>-1.089</b>	<b>-793</b>
<b>Variación reservas internacionales del BCRA</b>	<b>-5.461</b>	<b>-1.287</b>	<b>-320</b>	<b>-1.863</b>	<b>-1.991</b>	<b>-1.562</b>	<b>-352</b>
<b>Ajuste por tipo de pase</b>	<b>2.266</b>	<b>-198</b>	<b>473</b>	<b>1.173</b>	<b>818</b>	<b>-473</b>	<b>441</b>

(¹) Para las exportaciones e importaciones de bienes que se registran en esta publicación de balanza de pagos, se utilizó como fuente el informe *Intercambio Comercial Argentino* publicado por el INDEC.

Las cifras de importaciones de bienes se registran en la balanza de pagos por su valor FOB (libre a bordo), en tanto que en el informe *Intercambio Comercial Argentino*, utilizado como fuente para las presentes estimaciones, se exponen por su valor CIF (costo, seguro y flete).

Fuente: INDEC, Dirección Nacional de Estadísticas del Sector Externo y Cuentas Internacionales. Banco Central de la República Argentina (BCRA).

**Cuadros**

Página

4.1	Principales tasas del mercado de trabajo. Total 31 aglomerados urbanos. Segundo trimestre 2020-segundo trimestre 2021	80
4.2	Grupos de población económicamente activa según tipo de presión sobre el mercado de trabajo. Total 31 aglomerados urbanos. Segundo trimestre 2020-segundo trimestre 2021	81
4.3	Mercado de trabajo, resumen de los principales indicadores. Total 31 aglomerados urbanos. Segundo trimestre 2020-segundo trimestre 2021	82
4.4	Composición de la tasa de empleo. Total 31 aglomerados urbanos. Segundo trimestre 2020-segundo trimestre 2021	83
4.5	Caracterización de la población ocupada. Total 31 aglomerados urbanos. Segundo trimestre 2020-segundo trimestre 2021	85
4.6	Composición de la tasa de desocupación. Total 31 aglomerados urbanos. Segundo trimestre 2020-segundo trimestre 2021	86
4.7	Caracterización de la población desocupada. Total 31 aglomerados urbanos. Segundo trimestre 2020-segundo trimestre 2021	88
4.8	Principales indicadores en el total de 31 aglomerados urbanos, regiones y agrupamientos por tamaño. Segundo trimestre de 2021	89

**Gráficos**

4.1	Grupos de población económicamente activa según tipo de presión sobre el mercado de trabajo. Total 31 aglomerados urbanos. Segundo trimestre de 2021	80
4.2	Composición de la tasa de empleo según grupo de edad. Total 31 aglomerados urbanos. Segundo trimestre 2020-segundo trimestre 2021	84
4.3	Composición de la tasa de empleo según categoría ocupacional. Total 31 aglomerados urbanos. Segundo trimestre 2020-segundo trimestre 2021	84
4.4	Composición de la tasa de desocupación según relación de parentesco. Total 31 aglomerados urbanos. Segundo trimestre 2020-segundo trimestre 2021	87
4.5	Composición de la tasa de desocupación según tiempo de búsqueda. Total 31 aglomerados urbanos. Segundo trimestre 2020-segundo trimestre 2021	87
4.6	Principales tasas en el total de 31 aglomerados urbanos y regiones. Segundo trimestre de 2021	89
4.7	Principales tasas en el total de 31 aglomerados urbanos y agrupamientos por tamaño. Segundo trimestre de 2021	89

**Aspectos metodológicos**

90

## 4. Trabajo y empleo

**Cuadro 4.1 Principales tasas del mercado de trabajo. Total 31 aglomerados urbanos. Segundo trimestre 2020-segundo trimestre 2021**

Tasas	Total 31 aglomerados urbanos				
	Año 2020			Año 2021	
	2° trimestre	3° trimestre (¹)	4° trimestre	1° trimestre	2° trimestre
Actividad	38,4	42,3	45,0	46,3	45,9
Empleo	33,4	37,4	40,1	41,6	41,5
Desocupación abierta	13,1	11,7	11,0	10,2	9,6
Ocupados demandantes de empleo	11,6	14,8	18,4	16,5	17,0
Subocupación	9,6	13,4	15,1	11,9	12,4
Subocupación demandante	5,0	8,1	10,3	8,7	8,5
Subocupación no demandante	4,6	5,3	4,8	3,2	3,9

(¹) Los resultados del tercer trimestre de 2020 no incluyen el aglomerado Ushuaia-Río Grande. En consecuencia, esta publicación refleja resultados que representan el 99,4% de la población de los 31 aglomerados urbanos cubierta habitualmente por la EPH. Ver punto 4.2 "Acerca de la cobertura geográfica" en los Aspectos metodológicos de esta publicación.

**Fuente:** INDEC, Encuesta Permanente de Hogares.

Se recuerda que los equipos técnicos del INDEC iniciaron una revisión integral que permitirá evaluar la ejecución de las estrategias adoptadas referidas a las encuestas a hogares en el contexto del aislamiento social. Una vez completada la revisión se difundirán sus resultados para dar información a los usuarios sobre la calidad de las estimaciones y la comparabilidad de las series publicadas.

**Gráfico 4.1 Grupos de población económicamente activa según tipo de presión sobre el mercado de trabajo. Total 31 aglomerados urbanos. Segundo trimestre de 2021**

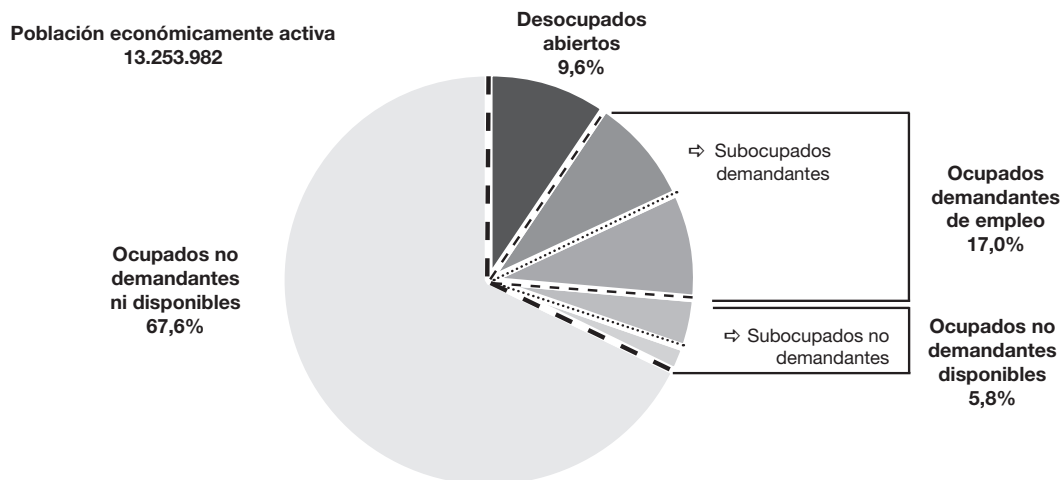

**Fuente:** INDEC, Encuesta Permanente de Hogares.



**Cuadro 4.2 Grupos de población económicamente activa según tipo de presión sobre el mercado de trabajo. Total 31 aglomerados urbanos. Segundo trimestre 2020-segundo trimestre 2021**

	Total 31 aglomerados urbanos				
	Año 2020			Año 2021	
	2° trimestre	3° trimestre (*)	4° trimestre	1° trimestre	2° trimestre
A- Desocupados abiertos	13,1	11,7	11,0	10,2	9,6
B- Ocupados demandantes de empleo	11,6	14,8	18,4	16,5	17,0
Subocupados demandantes	5,0	8,1	10,3	8,7	8,5
Otros ocupados demandantes	6,6	6,7	8,1	7,8	8,5
C- Ocupados no demandantes disponibles	7,1	8,1	8,0	5,7	5,8
Subocupados no demandantes	4,6	5,3	4,8	3,2	3,9
Otros ocupados no demandantes disponibles	2,5	2,8	3,1	2,5	1,9
D- Ocupados no demandantes ni disponibles	68,2	65,3	62,7	67,6	67,6
<b>Población económicamente activa</b>	<b>100,0</b>	<b>100,0</b>	<b>100,0</b>	<b>100,0</b>	<b>100,0</b>
<b>Presión sobre el mercado de trabajo (A+B+C)</b>	<b>31,8</b>	<b>34,7</b>	<b>37,3</b>	<b>32,4</b>	<b>32,4</b>

(\*) Los resultados del tercer trimestre de 2020 no incluyen el aglomerado Ushuaia-Río Grande. En consecuencia, esta publicación refleja resultados que representan el 99,4% de la población de los 31 aglomerados urbanos cubierta habitualmente por la EPH. Ver punto 4.2 "Acerca de la cobertura geográfica" en los Aspectos metodológicos de esta publicación.

**Nota:** Las diferencias en la suma de los porcentajes se deben al redondeo de decimales.

**Fuente:** INDEC, Encuesta Permanente de Hogares.

Se recuerda que los equipos técnicos del INDEC iniciaron una revisión integral que permitirá evaluar la ejecución de las estrategias adoptadas referidas a las encuestas a hogares en el contexto del aislamiento social. Una vez completada la revisión se difundirán sus resultados para dar información a los usuarios sobre la calidad de las estimaciones y la comparabilidad de las series publicadas.

## 4. Trabajo y empleo

**Cuadro 4.3 Mercado de trabajo, resumen de los principales indicadores. Total 31 aglomerados urbanos. Segundo trimestre 2020-segundo trimestre 2021**

Indicador	Total 31 aglomerados urbanos				
	Año 2020			Año 2021	
	2° trimestre	3° trimestre (*)	4° trimestre	1° trimestre	2° trimestre
<b>Grupos de población (en miles) y condición de actividad</b>					
Población total 31 aglomerados urbanos	28.604	28.506	28.740	28.807	28.872
Población económicamente activa	10.983	12.072	12.942	13.337	13.254
Tasa de actividad	38,4	42,3	45,0	46,3	45,9
Población ocupada	9.546	10.658	11.524	11.982	11.981
Tasa de empleo	33,4	37,4	40,1	41,6	41,5
Población desocupada	1.436	1.415	1.418	1.355	1.273
Tasa de desocupación	13,1	11,7	11,0	10,2	9,6
Población ocupada demandante de empleo	1.277	1.791	2.385	2.204	2.250
Tasa de ocupados demandantes de empleo	11,6	14,8	18,4	16,5	17,0
Población subocupada	1.054	1.620	1.955	1.592	1.645
Tasa de subocupación	9,6	13,4	15,1	11,9	12,4
Tasa de subocupación demandante	5,0	8,1	10,3	8,7	8,5
Tasa de subocupación no demandante	4,6	5,3	4,8	3,2	3,9
<b>Actividad</b>					
Tasa de la población total	<b>38,4</b>	<b>42,3</b>	<b>45,0</b>	<b>46,3</b>	<b>45,9</b>
<b>Tasas específicas para la población de 14 años y más</b>					
Tasa de la población de 14 años y más	49,2	54,4	57,3	58,9	58,4
Mujeres	41,2	45,4	47,6	49,0	48,4
Varones	58,0	64,5	68,4	69,7	69,1
Jefes o jefas de hogar	60,2	65,2	67,2	68,2	68,1
Mujeres de 14 a 29 años	29,8	35,9	35,2	39,0	39,2
Mujeres de 30 a 64 años	57,9	61,8	66,6	67,5	67,2
Varones de 14 a 29 años	39,9	47,6	55,4	53,7	51,3
Varones de 30 a 64 años	80,3	85,6	89,5	90,8	90,9
<b>Empleo</b>					
Tasa de la población total	<b>33,4</b>	<b>37,4</b>	<b>40,1</b>	<b>41,6</b>	<b>41,5</b>
<b>Tasas específicas para la población de 14 años y más</b>					
Tasa de la población de 14 años y más	42,8	48,1	51,0	53,0	52,8
Mujeres	35,6	39,4	41,9	43,0	43,4
Varones	50,6	57,7	61,4	63,8	62,9
Jefes o jefas de hogar	55,2	60,9	63,3	64,2	64,3
Mujeres de 14 a 29 años	21,3	27,6	26,1	29,3	30,4
Mujeres de 30 a 64 años	52,5	55,4	61,5	61,7	62,6
Varones de 14 a 29 años	30,8	38,2	44,9	44,6	43,0
Varones de 30 a 64 años	72,3	79,1	83,6	85,6	84,7
<b>Desocupación</b>					
Tasa de la población total	<b>13,1</b>	<b>11,7</b>	<b>11,0</b>	<b>10,2</b>	<b>9,6</b>
<b>Tasas específicas para la población de 14 años y más</b>					
Tasa de la población de 14 años y más	13,1	11,7	11,0	10,2	9,6
Mujeres	13,5	13,1	11,9	12,3	10,4
Varones	12,8	10,6	10,2	8,5	9,0
Jefes o jefas de hogar	8,3	6,6	5,8	5,9	5,6
Mujeres de 14 a 29 años	28,5	23,1	26,0	24,9	22,4
Mujeres de 30 a 64 años	9,3	10,4	7,6	8,6	6,8
Varones de 14 a 29 años	22,7	19,8	19,0	17,0	16,1
Varones de 30 a 64 años	10,0	7,6	6,6	5,7	6,8

(\*) Los resultados del tercer trimestre de 2020 no incluyen el aglomerado Ushuaia-Río Grande. En consecuencia, esta publicación refleja resultados que representan el 99,4% de la población de los 31 aglomerados urbanos cubierta habitualmente por la EPH. Ver punto 4.2 "Acerca de la cobertura geográfica" en los Aspectos metodológicos de esta publicación.

**Fuente:** INDEC, Encuesta Permanente de Hogares.

Se recuerda que los equipos técnicos del INDEC iniciaron una revisión integral que permitirá evaluar la ejecución de las estrategias adoptadas referidas a las encuestas a hogares en el contexto del aislamiento social. Una vez completada la revisión se difundirán sus resultados para dar información a los usuarios sobre la calidad de las estimaciones y la comparabilidad de las series publicadas.

**Cuadro 4.4** Composición de la tasa de empleo. Total 31 aglomerados urbanos.  
Segundo trimestre 2020-segundo trimestre 2021

Indicador	Total 31 aglomerados urbanos				
	Año 2020			Año 2021	
	2° trimestre	3° trimestre (¹)	4° trimestre	1° trimestre	2° trimestre
<b>Tasa de empleo</b>	<b>33,4</b>	<b>37,4</b>	<b>40,1</b>	<b>41,6</b>	<b>41,5</b>
<b>Sexo y grupos de edad</b>					
Mujeres hasta 29 años	2,7	3,4	3,6	3,6	3,7
Mujeres de 30 a 64 años	11,5	12,2	13,3	13,3	13,5
Mujeres de 65 años y más	0,4	0,6	0,6	0,7	0,5
Varones hasta 29 años	3,9	4,7	6,1	5,6	5,5
Varones de 30 a 64 años	14,3	15,5	15,5	17,4	17,2
Varones de 65 años y más	0,6	1,0	0,9	1,0	1,1
<b>Relación de parentesco</b>					
Jefe o jefa de hogar	17,7	19,6	20,6	20,9	20,5
Cónyuge	8,2	8,8	9,2	9,8	10,1
Hijos	5,7	7,1	7,6	8,6	8,6
Otros componentes	1,7	1,9	2,7	2,3	2,3
<b>Nivel educativo</b>					
Primario incompleto	0,9	1,1	1,4	1,0	0,9
Primario completo	4,1	4,6	5,4	4,9	4,9
Secundario incompleto	5,2	6,1	7,2	7,2	6,8
Secundario completo	9,2	9,8	10,3	11,0	11,0
Superior y universitario incompleto	5,1	5,7	5,7	6,8	6,5
Superior y universitario completo	8,8	9,9	10,0	10,6	11,2
Sin instrucción	0,1	0,1	0,1	0,1	0,2
<b>Categoría ocupacional</b>					
<b>Asalariado</b>	<b>25,7</b>	<b>26,7</b>	<b>28,3</b>	<b>29,9</b>	<b>30,1</b>
Con descuento jubilatorio	19,6	19,0	19,0	20,2	20,6
Sin descuento jubilatorio	6,1	7,7	9,2	9,7	9,5
<b>No asalariado</b>	<b>7,7</b>	<b>10,7</b>	<b>11,8</b>	<b>11,7</b>	<b>11,4</b>
Patrón	0,9	1,1	1,0	1,3	1,5
Cuenta propia	6,6	9,3	10,6	10,2	9,6
Trabajador familiar sin remuneración	0,2	0,2	0,2	0,3	0,2
<b>Tipo de establecimiento</b>					
Estatatal	7,3	7,5	7,4	8,0	8,4
Privado	25,6	29,4	32,3	33,1	32,4
De otro tipo (¹)	0,5	0,4	0,4	0,5	0,7
Ns/Nr	0,0	0,1	0,0	0,0	0,0
<b>Intensidad de la ocupación</b>					
Subocupado	3,7	5,7	6,8	5,5	5,7
Ocupado pleno	16,4	19,3	20,2	21,5	22,6
Sobreocupado	6,2	8,5	10,6	10,6	11,2
No trabajó en la semana de referencia	7,0	3,9	2,5	3,9	2,0
<b>Calificación de la ocupación principal</b>					
Profesional	3,4	3,7	3,9	4,6	4,7
Técnico	6,8	6,9	7,2	7,7	8,0
Operativo	16,5	19,7	20,7	21,3	21,1
No calificado	6,2	6,7	8,0	7,5	7,3
No definido	0,4	0,4	0,3	0,5	0,4
<b>Rama de actividad de la ocupación principal</b>					
Actividades primarias	0,3	0,4	0,3	0,4	0,4
Industria manufacturera	4,1	4,4	5,3	5,0	4,5
Construcción	2,3	3,2	4,1	3,6	3,5
Comercio	5,8	6,7	6,8	7,5	7,3
Hoteles y restaurantes	0,9	1,4	1,1	1,2	1,4
Transporte, almacenamiento y comunicaciones	2,4	2,8	2,7	3,3	3,3
Servicios financieros, de alquiler y empresariales	3,7	3,9	4,5	4,7	4,5
Administración pública, defensa y seguridad social	3,4	3,3	3,4	3,9	4,1
Enseñanza	3,4	3,5	3,5	3,3	3,6
Servicios sociales y de salud	2,4	2,7	2,9	2,9	2,7
Servicio doméstico	2,0	2,3	2,5	2,2	2,4
Otros servicios comunitarios, sociales y personales	1,6	2,0	2,3	2,6	2,3
Otras ramas (²)	0,5	0,3	0,2	0,5	0,7
Actividades no bien especificadas	0,4	0,5	0,5	0,5	0,6

(¹) Incluye asociaciones sin fines de lucro, por ejemplo sindicatos, ONG, etcétera.

(²) Incluye "Suministro de electricidad, gas y agua" y "Organizaciones y organismos extraterritoriales".

(³) Los resultados del tercer trimestre de 2020 no incluyen el aglomerado Ushuaia-Río Grande. En consecuencia, esta publicación refleja resultados que representan el 99,4% de la población de los 31 aglomerados urbanos cubierta habitualmente por la EPH. Ver punto 4.2 "Acercas de la cobertura geográfica" en los Aspectos metodológicos de esta publicación.

**Nota:** las diferencias en la suma de los porcentajes se deben al redondeo de decimales.

**Fuente:** INDEC, Encuesta Permanente de Hogares.

Se recuerda que los equipos técnicos del INDEC iniciaron una revisión integral que permitirá evaluar la ejecución de las estrategias adoptadas referidas a las encuestas a hogares en el contexto del aislamiento social. Una vez completada la revisión se difundirán sus resultados para dar información a los usuarios sobre la calidad de las estimaciones y la comparabilidad de las series publicadas.

## 4. Trabajo y empleo

**Gráfico 4.2** Composición de la tasa de empleo según grupo de edad. Total 31 aglomerados urbanos. Segundo trimestre 2020-segundo trimestre 2021

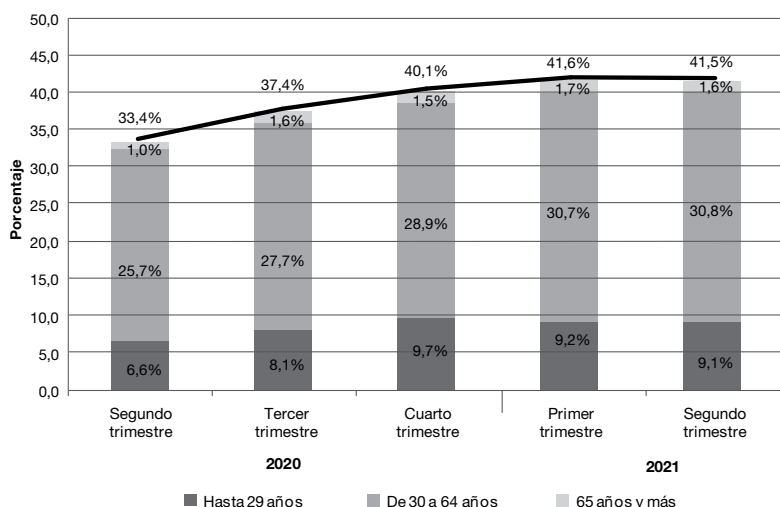

**Nota:** los resultados del tercer trimestre de 2020 no incluyen el aglomerado Ushuaia-Río Grande. En consecuencia, esta publicación refleja resultados que representan el 99,4% de la población de los 31 aglomerados urbanos cubierta habitualmente por la EPH. Ver punto 4.2 “Acerca de la cobertura geográfica” en los Aspectos metodológicos de esta publicación.

**Fuente:** INDEC, Encuesta Permanente de Hogares.

**Gráfico 4.3** Composición de la tasa de empleo según categoría ocupacional. Total 31 aglomerados urbanos. Segundo trimestre 2020-segundo trimestre 2021

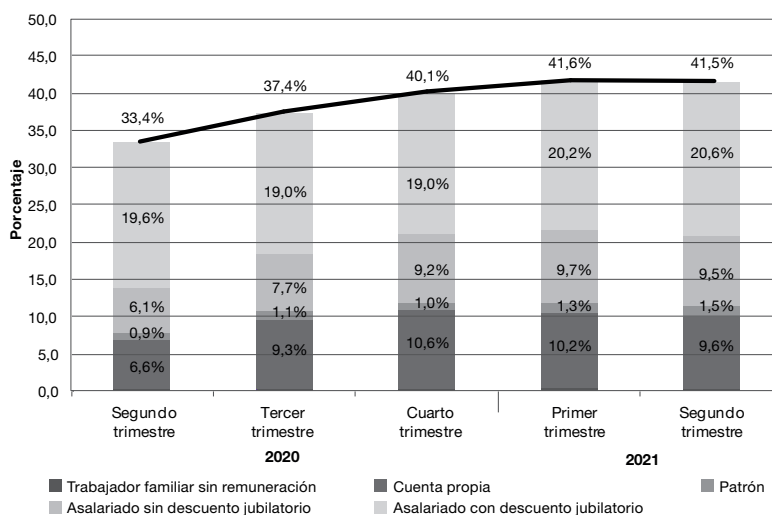

**Nota:** los resultados del tercer trimestre de 2020 no incluyen el aglomerado Ushuaia-Río Grande. En consecuencia, esta publicación refleja resultados que representan el 99,4% de la población de los 31 aglomerados urbanos cubierta habitualmente por la EPH. Ver punto 4.2 “Acerca de la cobertura geográfica” en los Aspectos metodológicos de esta publicación.

**Fuente:** INDEC, Encuesta Permanente de Hogares.

**Cuadro 4.5** Caracterización de la población ocupada. Total 31 aglomerados urbanos. Segundo trimestre 2020-segundo trimestre 2021

Indicador	Total 31 aglomerados urbanos				
	Año 2020			Año 2021	
	2° trimestre	3° trimestre (°)	4° trimestre	1° trimestre	2° trimestre
<b>Población ocupada</b>					
<b>Sexo y grupos de edad</b>	<b>100,0</b>	<b>100,0</b>	<b>100,0</b>	<b>100,0</b>	<b>100,0</b>
Mujeres hasta 29 años	8,1	9,1	8,9	8,6	8,9
Mujeres de 30 a 64 años	34,4	32,7	33,3	32,0	32,7
Mujeres de 65 años y más	1,2	1,5	1,6	1,6	1,2
Varones hasta 29 años	11,7	12,6	15,3	13,5	13,1
Varones de 30 a 64 años	42,8	41,4	38,7	41,9	41,6
Varones de 65 años y más	1,9	2,7	2,3	2,4	2,6
<b>Relación de parentesco</b>	<b>100,0</b>	<b>100,0</b>	<b>100,0</b>	<b>100,0</b>	<b>100,0</b>
Jefe o jefa de hogar	53,0	52,5	51,4	50,1	49,3
Cónyuge	24,6	23,5	23,0	23,7	24,4
Hijos	17,2	18,9	18,9	20,8	20,6
Otros componentes	5,2	5,0	6,7	5,4	5,6
<b>Nivel educativo</b>	<b>100,0</b>	<b>100,0</b>	<b>100,0</b>	<b>100,0</b>	<b>100,0</b>
Primario incompleto	2,6	3,0	3,4	2,5	2,3
Primario completo	12,4	12,3	13,5	11,8	11,9
Secundario incompleto	15,6	16,4	17,9	17,3	16,3
Secundario completo	27,5	26,1	25,6	26,5	26,4
Superior y universitario incompleto	15,4	15,3	14,3	16,3	15,6
Superior y universitario completo	26,3	26,5	24,9	25,5	27,0
Sin instrucción	0,2	0,3	0,3	0,3	0,5
<b>Categoría ocupacional</b>	<b>100,0</b>	<b>100,0</b>	<b>100,0</b>	<b>100,0</b>	<b>100,0</b>
Asalariado	76,9	71,5	70,5	71,8	72,6
Patrón	2,6	3,0	2,6	3,1	3,7
Cuenta propia	19,8	25,0	26,4	24,4	23,2
Trabajador familiar sin remuneración	0,7	0,6	0,6	0,7	0,5
<b>Asalariados</b>	<b>100,0</b>	<b>100,0</b>	<b>100,0</b>	<b>100,0</b>	<b>100,0</b>
Con descuento jubilatorio	76,2	71,3	67,3	67,6	68,5
Sin descuento jubilatorio	23,8	28,7	32,7	32,4	31,5
<b>Tipo de establecimiento</b>	<b>100,0</b>	<b>100,0</b>	<b>100,0</b>	<b>100,0</b>	<b>100,0</b>
Estatál	21,9	20,1	18,5	19,1	20,2
Privado	76,6	78,7	80,6	79,7	78,1
De otro tipo (°)	1,4	1,1	0,9	1,2	1,6
Ns/Nr	0,0	0,1	0,0	0,0	0,1
<b>Intensidad de la ocupación</b>	<b>100,0</b>	<b>100,0</b>	<b>100,0</b>	<b>100,0</b>	<b>100,0</b>
Subocupado	11,0	15,2	17,0	13,3	13,7
Ocupado pleno	49,2	51,7	50,3	51,7	54,6
Sobreocupado	18,6	22,7	26,5	25,6	26,9
No trabajó en la semana de referencia	21,1	10,4	6,3	9,5	4,8
<b>Calificación de la ocupación principal</b>	<b>100,0</b>	<b>100,0</b>	<b>100,0</b>	<b>100,0</b>	<b>100,0</b>
Profesional	10,3	9,9	9,6	11,0	11,3
Técnico	20,4	18,5	18,0	18,5	19,4
Operativo	49,6	52,7	51,6	51,3	50,8
No calificado	18,6	18,0	19,9	18,0	17,7
No definido	1,1	1,0	0,8	1,2	0,9
<b>Rama de actividad de la ocupación principal</b>	<b>100,0</b>	<b>100,0</b>	<b>100,0</b>	<b>100,0</b>	<b>100,0</b>
Actividades primarias	1,0	1,0	0,9	0,9	1,0
Industria manufacturera	12,3	11,8	13,2	12,0	10,9
Construcción	6,9	8,6	10,1	8,7	8,5
Comercio	17,3	17,9	17,0	18,1	17,7
Hoteles y restaurantes	2,8	3,7	2,7	2,8	3,4
Transporte, almacenamiento y comunicaciones	7,3	7,5	6,8	7,9	8,0
Servicios financieros, de alquiler y empresariales	11,2	10,4	11,1	11,4	10,9
Administración pública, defensa y seguridad social	10,3	8,9	8,5	9,4	10,0
Enseñanza	10,1	9,4	8,6	8,0	8,7
Servicios sociales y de salud	7,3	7,2	7,3	7,0	6,5
Servicio doméstico	6,1	6,3	6,3	5,4	5,8
Otros servicios comunitarios, sociales y personales	4,8	5,3	5,7	6,2	5,5
Otras ramas (°)	1,5	0,8	0,6	1,1	1,7
Actividades no bien especificadas	1,2	1,2	1,2	1,2	1,3

(°) Incluye asociaciones sin fines de lucro, por ejemplo sindicatos, ONG, etcétera.

(°) Incluye "Suministro de electricidad, gas y agua" y "Organizaciones y organismos extraterritoriales".

(°) Los resultados del tercer trimestre de 2020 no incluyen el aglomerado Ushuaia-Río Grande. En consecuencia, esta publicación refleja resultados que representan el 99,4% de la población de los 31 aglomerados urbanos cubierta habitualmente por la EPH. Ver punto 4.2 "Acerca de la cobertura geográfica" en los Aspectos metodológicos de esta publicación.

**Nota:** las diferencias en la suma de los porcentajes se deben al redondeo de decimales.

**Fuente:** INDEC, Encuesta Permanente de Hogares.

Se recuerda que los equipos técnicos del INDEC iniciaron una revisión integral que permitirá evaluar la ejecución de las estrategias adoptadas referidas a las encuestas a hogares en el contexto del aislamiento social. Una vez completada la revisión se difundirán sus resultados para dar información a los usuarios sobre la calidad de las estimaciones y la comparabilidad de las series publicadas.

## 4. Trabajo y empleo

**Cuadro 4.6 Composición de la tasa de desocupación. Total 31 aglomerados urbanos. Segundo trimestre 2020-segundo trimestre 2021**

Indicador	Total 31 aglomerados urbanos				
	Año 2020			Año 2021	
	2° trimestre	3° trimestre (¹)	4° trimestre	1° trimestre	2° trimestre
<b>Tasa de desocupación</b>	<b>13,1</b>	<b>11,7</b>	<b>11,0</b>	<b>10,2</b>	<b>9,6</b>
<b>Sexo y grupos de edad</b>					
Mujeres hasta 29 años	2,8	2,4	2,8	2,5	2,3
Mujeres de 30 a 64 años	3,1	3,3	2,4	2,7	2,1
Mujeres de 65 años y más	0,0	0,0	0,0	0,1	0,0
Varones hasta 29 años	3,0	2,7	3,2	2,5	2,3
Varones de 30 a 64 años	4,1	3,0	2,4	2,3	2,7
Varones de 65 años y más	0,1	0,2	0,1	0,1	0,1
<b>Relación de parentesco</b>					
Jefe o jefa de hogar	4,2	3,3	2,8	2,8	2,6
Cónyuge	2,6	2,4	1,9	1,9	1,7
Hijos	5,1	5,0	5,5	4,6	4,7
Otros componentes	1,2	0,9	0,8	0,8	0,6
<b>Nivel educativo</b>					
Primario incompleto	0,7	0,5	0,4	0,4	0,2
Primario completo	1,9	1,7	1,2	0,8	0,8
Secundario incompleto	3,1	3,3	3,4	2,3	2,2
Secundario completo	3,6	3,3	3,1	3,3	3,0
Superior y universitario incompleto	2,6	1,7	1,5	2,1	2,3
Superior y universitario completo	1,2	1,1	1,2	1,1	1,1
Sin instrucción	0,0	0,0	0,0	0,0	0,0
<b>Tiempo de búsqueda de empleo</b>					
Menos de 1 mes	1,7	0,7	0,9	0,9	1,0
De 1 a 3 meses	5,1	2,0	2,6	2,2	2,3
Más de 3 a 6 meses	2,4	4,1	1,5	1,3	1,2
Más de 6 a 12 meses	1,2	2,5	3,0	2,5	0,9
Más de 1 año	2,8	2,4	2,9	3,2	4,2
Ns/Nr	-	-	-	-	-
<b>Tipo de desocupado</b>					
Con ocupación anterior	11,7	9,8	9,0	7,9	7,8
Sin ocupación anterior (¹)	1,4	2,0	1,9	2,2	1,8
Ns/Nr	-	-	-	-	-
<b>Categoría ocupacional en la última ocupación</b>					
Asalariado	8,4	6,6	6,5	6,1	5,4
No asalariado	3,3	3,2	2,5	1,8	2,4
Ns/Nr	-	-	-	-	-
Desocupado sin ocupación anterior (¹)	1,4	2,0	1,9	2,2	1,8
<b>Tipo de establecimiento de la última ocupación</b>					
Estatal	0,3	0,2	0,2	0,1	0,2
Privado	11,3	9,6	8,8	7,7	7,6
De otro tipo (²)	0,1	0,0	0,0	0,0	0,1
Ns/Nr	-	0,0	0,0	0,0	-
Desocupado sin ocupación anterior (¹)	1,4	2,0	1,9	2,2	1,8
<b>Calificación de la última ocupación</b>					
Profesional	0,2	0,3	0,2	0,2	0,2
Técnico	1,0	0,7	0,8	0,8	0,7
Operativo	5,6	4,7	4,4	3,4	4,0
No calificado	4,8	3,9	3,6	3,1	2,9
No definido	0,0	0,3	0,0	0,3	0,0
Desocupado sin ocupación anterior (¹)	1,4	2,0	1,9	2,2	1,8
<b>Rama de actividad de la última ocupación</b>					
Industria manufacturera	1,5	1,3	0,9	0,9	0,8
Construcción	2,4	2,0	2,1	1,2	1,0
Comercio	1,5	1,1	1,1	1,5	1,5
Servicio doméstico	1,8	1,5	1,5	1,2	0,8
Resto de las ramas (³)	4,5	3,3	3,3	3,0	3,6
Actividades no bien especificadas	0,0	0,6	0,1	0,2	0,0
Desocupado sin ocupación anterior (¹)	1,4	2,0	1,9	2,2	1,8

(¹) Incluye a las personas desocupadas que nunca trabajaron y las desocupadas cuyo último trabajo/changa terminó hace más de 3 años.

(²) Incluye asociaciones sin fines de lucro, por ejemplo sindicatos, ONG, etcétera.

(³) Incluye "Actividades primarias", "Hoteles y restaurantes", "Transporte, almacenamiento y comunicaciones", "Servicios financieros, de alquiler y empresariales", "Administración pública, defensa y seguridad social", "Enseñanza", "Servicios sociales y de salud", "Otros servicios comunitarios, sociales y personales" y "Otras ramas".

(⁴) Los resultados del tercer trimestre de 2020 no incluyen el aglomerado Ushuaia-Río Grande. En consecuencia, esta publicación refleja resultados que representan el 99,4% de la población de los 31 aglomerados urbanos cubierta habitualmente por la EPH. Ver punto 4.2 "Acercas de la cobertura geográfica" en los Aspectos metodológicos de esta publicación.

**Nota:** las diferencias en la suma de los porcentajes se deben al redondeo de decimales.

**Fuente:** INDEC, Encuesta Permanente de Hogares.

Se recuerda que los equipos técnicos del INDEC iniciaron una revisión integral que permitirá evaluar la ejecución de las estrategias adoptadas referidas a las encuestas a hogares en el contexto del aislamiento social. Una vez completada la revisión se difundirán sus resultados para dar información a los usuarios sobre la calidad de las estimaciones y la comparabilidad de las series publicadas.

**Gráfico 4.4** Composición de la tasa de desocupación según relación de parentesco. Total 31 aglomerados urbanos. Segundo trimestre 2020-segundo trimestre 2021

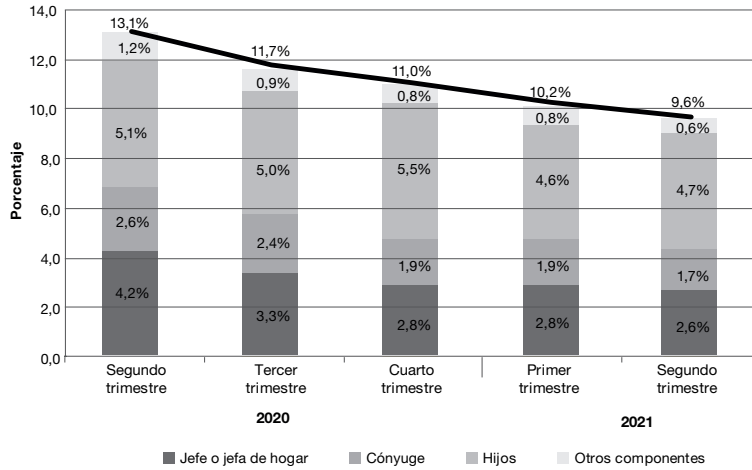

**Nota:** los resultados del tercer trimestre de 2020 no incluyen el aglomerado Ushuaia-Río Grande. En consecuencia, esta publicación refleja resultados que representan el 99,4% de la población de los 31 aglomerados urbanos cubierta habitualmente por la EPH. Ver punto 4.2 “Acerca de la cobertura geográfica” en los Aspectos metodológicos de esta publicación.

**Fuente:** INDEC, Encuesta Permanente de Hogares.

**Gráfico 4.5** Composición de la tasa de desocupación según tiempo de búsqueda. Total 31 aglomerados urbanos. Segundo trimestre 2020-segundo trimestre 2021

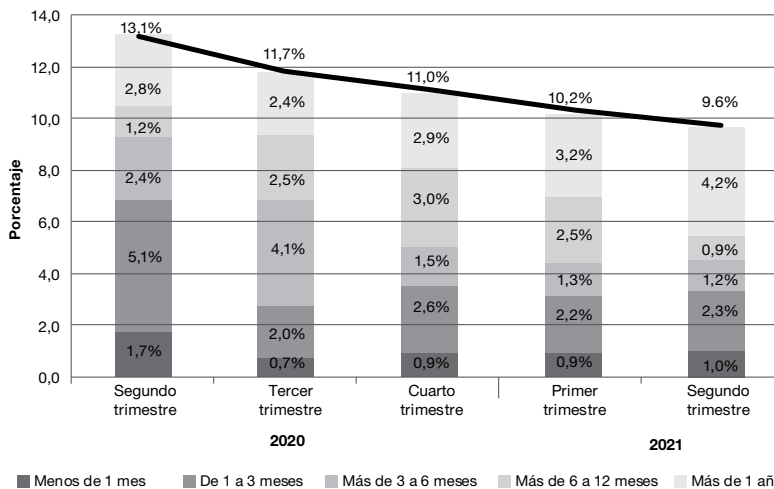

**Nota:** los resultados del tercer trimestre de 2020 no incluyen el aglomerado Ushuaia-Río Grande. En consecuencia, esta publicación refleja resultados que representan el 99,4% de la población de los 31 aglomerados urbanos cubierta habitualmente por la EPH. Ver punto 4.2 “Acerca de la cobertura geográfica” en los Aspectos metodológicos de esta publicación.

**Fuente:** INDEC, Encuesta Permanente de Hogares.

## 4. Trabajo y empleo

**Cuadro 4.7** Caracterización de la población desocupada. Total 31 aglomerados urbanos. Segundo trimestre 2020-segundo trimestre 2021

Indicador	Total 31 aglomerados urbanos				
	Año 2020			Año 2021	
	2° trimestre	3° trimestre (°)	4° trimestre	1° trimestre	2° trimestre
<b>Población desocupada</b>					
<b>Sexo y grupos de edad</b>	<b>100,0</b>	<b>100,0</b>	<b>100,0</b>	<b>100,0</b>	<b>100,0</b>
Mujeres hasta 29 años	21,3	20,6	25,4	25,0	24,1
Mujeres de 30 a 64 años	23,5	28,6	22,3	26,7	22,4
Mujeres de 65 años y más	0,3	0,2	0,4	0,6	0,1
Varones hasta 29 años	22,8	23,4	29,0	24,4	23,8
Varones de 30 a 64 años	31,5	25,8	22,3	22,3	28,6
Varones de 65 años y más	0,6	1,5	0,6	0,9	1,0
<b>Relación de parentesco</b>	<b>100,0</b>	<b>100,0</b>	<b>100,0</b>	<b>100,0</b>	<b>100,0</b>
Jefe o jefa de hogar	32,0	28,2	25,6	27,9	27,4
Cónyuge	19,6	20,7	16,9	19,2	17,2
Hijos	39,1	43,1	50,2	45,1	49,4
Otros componentes	9,3	8,0	7,3	7,9	6,1
<b>Nivel educativo</b>	<b>100,0</b>	<b>100,0</b>	<b>100,0</b>	<b>100,0</b>	<b>100,0</b>
Primario incompleto	5,6	4,6	3,9	3,8	2,6
Primario completo	14,4	14,1	10,9	8,3	8,4
Secundario incompleto	23,5	28,1	31,0	23,1	22,8
Secundario completo	27,7	28,6	28,6	32,9	30,8
Superior y universitario incompleto	19,6	14,9	13,9	20,7	24,1
Superior y universitario completo	9,0	9,5	11,3	11,1	11,0
Sin instrucción	0,2	0,2	0,3	0,1	0,4
<b>Tiempo de búsqueda de empleo</b>	<b>100,0</b>	<b>100,0</b>	<b>100,0</b>	<b>100,0</b>	<b>100,0</b>
Menos de 1 mes	12,9	6,0	8,3	9,2	10,4
De 1 a 3 meses	38,7	16,7	23,8	21,7	24,1
De 3 a 6 meses	18,3	35,4	14,0	12,6	12,6
De 6 a 12 meses	8,9	21,5	27,1	24,7	9,1
Más de 1 año	21,1	20,4	26,7	31,8	43,8
Ns/Nr	-	-	-	-	-
<b>Tipo de desocupado</b>	<b>100,0</b>	<b>100,0</b>	<b>100,0</b>	<b>100,0</b>	<b>100,0</b>
Con ocupación anterior	89,3	83,2	82,4	77,9	81,6
Sin ocupación anterior (°)	10,7	16,8	17,6	22,0	18,4
Ns/Nr	-	-	-	-	-
<b>Población desocupada con ocupación anterior (°)</b>					
<b>Categoría ocupacional en la última ocupación</b>	<b>100,0</b>	<b>100,0</b>	<b>100,0</b>	<b>100,0</b>	<b>100,0</b>
Asalariado	76,3	67,5	72,0	76,9	69,2
No asalariado	23,7	32,3	28,0	22,4	30,8
Ns/Nr	-	-	-	-	0,0
<b>Tipo de establecimiento</b>	<b>100,0</b>	<b>100,0</b>	<b>100,0</b>	<b>100,0</b>	<b>100,0</b>
Estatal	2,6	1,8	2,3	1,7	2,1
Privado	96,8	98,0	97,5	97,4	97,3
De otro tipo (°)	0,6	0,1	0,2	0,2	0,6
Ns/Nr	-	-	-	0,6	-
<b>Calificación de la última ocupación</b>	<b>100,0</b>	<b>100,0</b>	<b>100,0</b>	<b>100,0</b>	<b>100,0</b>
Profesional	1,8	3,0	2,4	3,1	2,5
Técnico	8,7	6,8	8,9	10,4	8,8
Operativo	48,3	47,7	48,5	43,2	51,1
No calificado	40,9	39,5	39,8	38,9	36,9
No definido	0,4	2,9	0,4	4,4	0,6
<b>Rama de actividad de la última ocupación</b>	<b>100,0</b>	<b>100,0</b>	<b>100,0</b>	<b>100,0</b>	<b>100,0</b>
Industria manufacturera	13,1	13,0	10,4	11,1	10,8
Construcción	20,4	20,8	22,9	14,6	13,1
Comercio	12,5	11,3	12,6	19,3	18,7
Servicio doméstico	15,0	15,2	16,9	15,5	10,4
Resto de las ramas (°)	38,6	33,6	36,3	37,5	46,6
Actividades no bien especificadas	0,3	6,2	1,0	2,0	0,5

(°) Incluye a las personas desocupadas que nunca trabajaron y las desocupadas cuyo último trabajo/canga terminó hace más de 3 años.

(°) Solo se incluyen a las personas desocupadas con ocupación anterior.

(°) Incluye asociaciones sin fines de lucro, por ejemplo sindicatos, ONG, etcétera.

(°) Incluye "Actividades primarias", "Hoteles y restaurantes", "Transporte, almacenamiento y comunicaciones", "Servicios financieros, de alquiler y empresariales", "Administración pública, defensa y seguridad social", "Enseñanza", "Servicios sociales y de salud", "Otros servicios comunitarios, sociales y personales" y "Otras ramas".

(°) Los resultados del tercer trimestre de 2020 no incluyen el aglomerado Ushuaia-Río Grande. En consecuencia, esta publicación refleja resultados que representan el 99,4% de la población de los 31 aglomerados urbanos cubierta habitualmente por la EPH. Ver punto 4.2 "Acerca de la cobertura geográfica" en los Aspectos metodológicos de esta publicación.

**Nota:** las diferencias en la suma de los porcentajes se deben al redondeo de decimales.

**Fuente:** INDEC, Encuesta Permanente de Hogares.

Se recuerda que los equipos técnicos del INDEC iniciaron una revisión integral que permitirá evaluar la ejecución de las estrategias adoptadas referidas a las encuestas a hogares en el contexto del aislamiento social. Una vez completada la revisión se difundirán sus resultados para dar información a los usuarios sobre la calidad de las estimaciones y la comparabilidad de las series publicadas.



**Cuadro 4.8 Principales indicadores en el total de 31 aglomerados urbanos, regiones y agrupamientos por tamaño. Segundo trimestre de 2021**

Área geográfica	Tasas generales de						
	Actividad	Empleo	Desocupación	Ocupados demandantes de empleo	Subocupación	Subocupación demandante	Subocupación no demandante
<b>Total 31 aglomerados urbanos</b>	<b>45,9</b>	<b>41,5</b>	<b>9,6</b>	<b>17,0</b>	<b>12,4</b>	<b>8,5</b>	<b>3,9</b>
<b>Aglomerados del interior</b>	<b>45,8</b>	<b>41,7</b>	<b>8,9</b>	<b>18,4</b>	<b>12,7</b>	<b>9,7</b>	<b>3,0</b>
<b>Regiones</b>							
Gran Buenos Aires	46,0	41,3	10,2	15,8	12,2	7,5	4,7
Cuyo	47,9	44,6	6,8	22,5	15,9	11,8	4,2
Noreste	42,5	39,9	6,1	12,6	10,2	6,7	3,5
Noroeste	44,4	40,5	8,7	22,3	12,4	9,0	3,4
Pampeana	47,0	42,1	10,4	17,7	13,1	10,5	2,6
Patagonia	42,9	39,7	7,4	11,8	7,5	6,3	1,2
<b>Total aglomerados de 500.000 y más habitantes</b>	<b>46,4</b>	<b>41,7</b>	<b>10,3</b>	<b>17,6</b>	<b>13,1</b>	<b>8,9</b>	<b>4,2</b>
<b>Total aglomerados de menos de 500.000 habitantes</b>	<b>43,5</b>	<b>40,7</b>	<b>6,4</b>	<b>13,8</b>	<b>9,0</b>	<b>6,7</b>	<b>2,3</b>

Fuente: INDEC, Encuesta Permanente de Hogares.

**Gráfico 4.6 Principales tasas en el total de 31 aglomerados urbanos y regiones. Segundo trimestre de 2021**

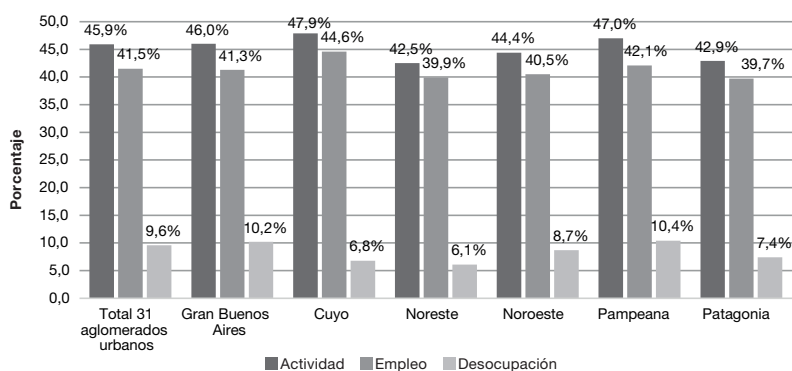

Fuente: INDEC, Encuesta Permanente de Hogares.

**Gráfico 4.7. Principales tasas en el total de 31 aglomerados urbanos y agrupamientos por tamaño. Segundo trimestre de 2021**

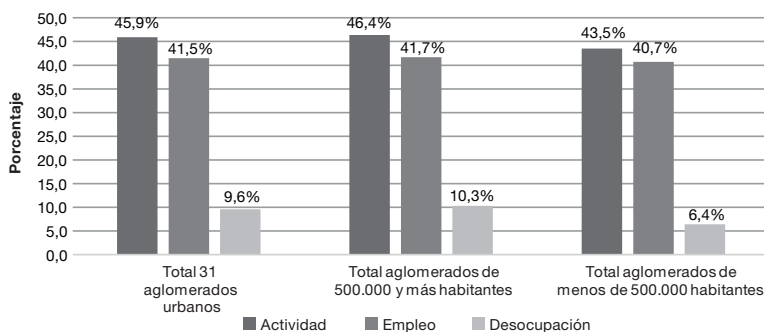

Fuente: INDEC, Encuesta Permanente de Hogares.

# Encuesta Permanente de Hogares

## Aspectos metodológicos

La Encuesta Permanente de Hogares (EPH) es un programa nacional de producción sistemática y permanente de indicadores sociales que lleva a cabo el Instituto Nacional de Estadística y Censos (INDEC) conjuntamente con las direcciones provinciales de estadística (DPE). Tiene por objeto relevar las características sociodemográficas y socioeconómicas de la población. En su modalidad original se ha aplicado en la Argentina desde 1973 a través de la medición puntual de dos ondas anuales (mayo y octubre). A partir de 2003, la EPH pasó a ser un relevamiento continuo que produce datos con frecuencia trimestral.

### Acerca del relevamiento del segundo trimestre de 2021

El relevamiento de campo de la EPH durante el segundo trimestre de 2021 se realizó en el contexto del Decreto 297/20, que establece el aislamiento social, preventivo y obligatorio (ASPO); y del Decreto 520/20, que establece el distanciamiento social, preventivo y obligatorio (DISPO) debido a la pandemia de la COVID-19. Por lo tanto, se utilizó la modalidad mixta para el relevamiento de campo, realizando las entrevistas tanto de manera presencial como telefónica.

### Nota técnica sobre las mejoras introducidas en el contexto de la COVID-19

A partir de la publicación del primer trimestre de 2021, al haberse completado un año –cuatro períodos trimestrales– desde el inicio de las adecuaciones metodológicas, los equipos técnicos del INDEC iniciaron una revisión integral que aún continúa. Esto permitirá evaluar la ejecución de las estrategias adoptadas en las encuestas a hogares en el contexto del aislamiento social.<sup>1</sup> Una vez completada la revisión, se difundirán sus resultados para brindar información a las personas usuarias sobre la calidad de las estimaciones y la comparabilidad de las series publicadas.

#### 4.1 Características de la muestra

La EPH se basa en una muestra probabilística, estratificada, en dos etapas de selección. Dicha muestra está distribuida a lo largo del período respecto del cual se brinda información (el trimestre) y el relevamiento se desarrolla durante todo el año.

El tamaño de muestra de este trimestre es de 25.466 viviendas y su diseño fue cambiado a partir del tercer trimestre de 2013. Está en curso un programa de revisión integral de la Muestra Maestra Urbana de Viviendas de la República Argentina (MMUVRA) a cargo de la Dirección Nacional de Metodología Estadística.

Es importante señalar que, como en toda encuesta por muestreo, los resultados obtenidos son valores que estiman el verdadero valor de cada tasa y tienen asociado un error

<sup>1</sup> Ver [https://www.indec.gov.ar/ftp/cuadros/menusuperior/eph/EPH\\_consideraciones\\_metodologicas\\_2t20.pdf](https://www.indec.gov.ar/ftp/cuadros/menusuperior/eph/EPH_consideraciones_metodologicas_2t20.pdf).

cuya cuantía también se estima, lo que permite conocer la confiabilidad de las estimaciones. Estos resultados indican el nivel probable alcanzado por cada tasa a partir de la muestra, admitiéndose oscilaciones de este nivel, en más y en menos, con un grado de confianza conocido.

La encuesta produce estimaciones trimestrales válidas para:

- Cada uno de los 31 aglomerados urbanos.
- Total de 31 aglomerados agrupados.
- Aglomerados del interior: todos los aglomerados, excluido Gran Buenos Aires.<sup>2</sup>
- Conjunto de aglomerados agrupados en 6 regiones estadísticas:
  - **Región Gran Buenos Aires:** integrada por Ciudad Autónoma de Buenos Aires y partidos del Gran Buenos Aires.
  - **Región Cuyo:** integrada por Gran Mendoza, Gran San Juan y Gran San Luis.
  - **Región Noreste (NEA):** integrada por Corrientes, Formosa, Gran Resistencia y Posadas.
  - **Región Noroeste (NOA):** integrada por Gran Catamarca, Gran Tucumán-Tafí Viejo, Jujuy-Palpalá, La Rioja, Salta y Santiago del Estero-La Banda.
  - **Región Pampeana:** integrada por Bahía Blanca-Cerri, Concordia, Gran Córdoba, Gran La Plata, Gran Rosario, Gran Paraná, Gran Santa Fe, Mar del Plata, Río Cuarto, Santa Rosa-Toay y San Nicolás-Villa Constitución.
  - **Región Patagonia:** integrada por Comodoro Rivadavia-Rada Tilly, Neuquén-Plottier, Río Gallegos, Ushuaia-Río Grande, Rawson-Trelew y Viedma-Carmen de Patagones.
- Conjunto de aglomerados con 500.000 y más habitantes: Gran Buenos Aires, Gran Mendoza, Gran Tucumán-Tafí Viejo, Salta, Gran Córdoba, Gran La Plata, Gran Rosario, Gran Santa Fe, Mar del Plata y Gran San Juan.

A partir del segundo trimestre de 2020 el aglomerado Gran San Juan pasa a formar parte del conjunto de aglomerados con 500.000 y más habitantes. Para la comparación con trimestres anteriores es posible recalcular las tasas básicas a partir de las poblaciones de referencia

- Conjunto de aglomerados con menos de 500.000 habitantes: Gran San Luis, Corrientes, Formosa, Gran Resistencia, Posadas, Gran Catamarca, Jujuy-Palpalá, La Rioja, Santiago del Estero-La Banda; Bahía Blanca-Cerri, Concordia, Gran Paraná, Río Cuarto, Santa Rosa-Toay, San Nicolás-Villa Constitución, Comodoro Rivadavia-Rada Tilly, Neuquén-Plottier, Río Gallegos, Ushuaia-Río Grande, Rawson-Trelew y Viedma-Carmen de Patagones.

<sup>2</sup> Ciudad Autónoma de Buenos Aires y partidos del Gran Buenos Aires integran el aglomerado Gran Buenos Aires.

### 4.2 Acerca de la cobertura geográfica

#### Incorporación de áreas para completar la cobertura geográfica de la EPH

En el marco de la revisión integral de los programas existentes en el INDEC en enero de 2016, la Dirección Nacional de Metodología Estadística evaluó, junto a la Dirección de la Encuesta Permanente de Hogares, la definición y cobertura geográfica de los 31 aglomerados incluidos en la EPH.

De este análisis surgió que algunos de los aglomerados presentaban diferencias en el marco de muestreo con respecto a su cobertura espacial, los límites o la falta de inclusión de radios para su completitud.

A partir del primer trimestre de 2018, se incorporaron las áreas faltantes de los aglomerados Concordia, Gran Paraná, Gran Mendoza, Gran Resistencia, Gran San Juan, Rawson-Trelew, San Nicolás-Villa Constitución, La Rioja y Santiago del Estero-La Banda al relevamiento habitual. Esto llevó a suplementar la muestra de la EPH con una selección de viviendas sobre las nuevas áreas siguiendo el diseño implementado. Durante los cuatro trimestres de 2018, en los que las áreas de referencia no se incluyeron en las estimaciones, se estudió su comportamiento en cuanto a la respuesta y se comprobó que fue similar al del resto de las áreas en cada aglomerado. En este sentido, en el informe técnico correspondiente al primer trimestre de 2019, se presentó un cálculo comparativo que evidencia la ausencia de impacto significativo de la mencionada incorporación de áreas faltantes en las principales tasas del mercado de trabajo (ver pág. 24 en [https://www.indec.gov.ar/uploads/informesdeprensa/mercado\\_trabajo\\_eph\\_1trim-19B489ACCF9.pdf](https://www.indec.gov.ar/uploads/informesdeprensa/mercado_trabajo_eph_1trim-19B489ACCF9.pdf)).

Con tales incorporaciones a la medición, a partir del primer trimestre de 2019, se completó la actual cobertura de los 31 aglomerados urbanos.

Sin embargo, y debido al conjunto de actualizaciones aplicadas a partir del primer trimestre de 2019,<sup>3</sup> **se advierte que las poblaciones de referencia no son estrictamente comparables respecto de los trimestres anteriores.**

En función de ello, en *Encuesta Permanente de Hogares (EPH). Consideraciones sobre la revisión, evaluación y recuperación de la EPH. Nota metodológica actualizada para el uso de los datos a partir del primer trimestre de 2019* (disponible en: [https://www.indec.gov.ar/ftp/cuadros/sociedad/EPH\\_nota\\_metodologica\\_1\\_trim\\_2019.pdf](https://www.indec.gov.ar/ftp/cuadros/sociedad/EPH_nota_metodologica_1_trim_2019.pdf)) se presentan cuadros que contienen los coeficientes aplicables a las poblaciones de referencia desde el segundo trimestre de 2016 hasta el cuarto trimestre de 2018. Estos coeficientes permiten realizar comparaciones correctas, en valores absolutos, con las estimaciones a partir del primer trimestre de 2019 en los aglomerados Concordia, Gran Paraná, Gran Mendoza, Gran Resistencia, Gran San Juan, Rawson-Trelew, San Nicolás-Villa Constitución, La Rioja, Santiago del Estero-La Banda, Ciudad Autónoma de Buenos Aires y Viedma-Carmen de Patagones, así como también en las regiones estadísticas, los aglomerados de 500.000 y más habitantes y de menos de 500.000, el conjunto de aglomerados del interior y el total 31 aglomerados urbanos.

<sup>3</sup> Se incluye el ajuste de las proyecciones para dos aglomerados (Ciudad Autónoma de Buenos Aires y Viedma-Carmen de Patagones) en dicho período.

### 4.3 Acerca de las proyecciones de población

Las estimaciones de población residente en viviendas particulares de los aglomerados que cubre la EPH han sido elaboradas ajustándolas a las proyecciones de población, nacional y provinciales, obtenidas a partir del Censo Nacional de Población, Hogares y Viviendas 2010. Si bien este último se encuentra en proceso de evaluación, estas proyecciones se mantienen, por el momento, vigentes. Las estimaciones de población de los aglomerados EPH se ajustan a las áreas correspondientes a los dominios que conforman la actual MMUVRA para dichos aglomerados, atendiendo a las revisiones de completitud espacial y verificación cartográfica que se señalan en el punto anterior.

### 4.4 Definiciones básicas

**Población económicamente activa:** la integran las personas que tienen una ocupación o que, sin tenerla, la están buscando activamente. Está compuesta por la población ocupada más la población desocupada.

**Población ocupada:** conjunto de personas que tienen por lo menos una ocupación, es decir que en la semana de referencia han trabajado como mínimo una hora (en una actividad económica). El criterio de una hora trabajada, además de preservar la comparabilidad con otros países, permite captar las múltiples ocupaciones informales o de baja intensidad que realiza la población. Para poder discriminar dentro del nivel de empleo qué parte corresponde al empleo de baja intensidad, pueden restarse del empleo total aquellos que trabajan menos de cierta cantidad de horas (por ejemplo, los subocupados). La información recogida permite realizar distintos recortes según la necesidad de información de que se trate, así como caracterizar ese tipo de empleos.

**Población desocupada:** se refiere a personas que, no teniendo ocupación, están buscando activamente trabajo y están disponibles para trabajar. Corresponde a la desocupación abierta. Este concepto no incluye otras formas de precariedad laboral tales como personas que realizan trabajos transitorios mientras buscan activamente una ocupación, aquellas que trabajan jornadas involuntariamente por debajo de lo normal, las personas desocupadas que han suspendido la búsqueda por falta de oportunidades visibles de empleo, las ocupadas en puestos por debajo de la remuneración mínima o en puestos por debajo de su calificación, etc. Estas modalidades son también relevadas por la EPH, como indicadores separados.

**Población ocupada demandante de empleo:** se refiere a la población ocupada que busca activamente otra ocupación.

**Población ocupada no demandante disponible:** se refiere a la población ocupada que no busca activamente otra ocupación, pero está disponible para trabajar más horas.

**Población subocupada:** se refiere a la subocupación por insuficiencia de horas, visible u horaria, y comprende a los ocupados que trabajan menos de 35 horas semanales por causas involuntarias y están dispuestos a trabajar más horas.

**Población sobreocupada:** población ocupada que trabaja más de 45 horas semanales.

**Población subocupada demandante:** se refiere a la población subocupada (por causas involuntarias y dispuestos a trabajar más horas) que además busca activamente otra ocupación.

**Población subocupada no demandante:** se refiere a la población subocupada (por causas involuntarias y dispuestos a trabajar más horas) que no está en la búsqueda activa de otra ocupación.

**Población inactiva:** conjunto de personas que no tienen trabajo ni lo buscan activamente. Puede subdividirse en inactivos marginales e inactivos típicos, según estén dispuestos o no a trabajar. El porcentaje resultante de estos dos últimos grupos está calculado sobre la población inactiva total de 10 años y más.

**Población asalariada sin descuento jubilatorio:** refiere a la población ocupada asalariada que no tiene descuento jubilatorio como atributo del puesto de trabajo.

### 4.5

#### Cálculo de tasas

**Tasa general:** es una relación entre un grupo de población que tiene una determinada característica sobre el conjunto de población que puede tenerla.

**Tasa específica:** es aquella para la cual esta relación se establece entre un subconjunto particular de esa población. Por ejemplo: tasa de actividad de varones, tasa de empleo hasta 29 años, etcétera.

**Tasa de actividad:** calculada como porcentaje entre la población económicamente activa y la población total de referencia.

**Tasa de empleo:** calculada como porcentaje entre la población ocupada y la población total de referencia.

**Tasa de desocupación:** calculada como porcentaje entre la población desocupada y la población económicamente activa.

**Tasa de demandantes de empleo:** calculada como porcentaje entre la población de demandantes de empleo y la población económicamente activa.

**Tasa de ocupados demandantes de empleo:** calculada como porcentaje entre la población de ocupados demandantes de empleo y la población económicamente activa.

**Tasa de subocupación horaria:** calculada como porcentaje entre la población subocupada y la población económicamente activa.

**Tasa de sobreocupación horaria:** calculada como porcentaje entre la población sobreocupada y la población económicamente activa.

**Tasa de subocupación demandante:** calculada como porcentaje entre la población de subocupados demandantes y la población económicamente activa.

**Tasa de subocupación no demandante:** calculada como porcentaje entre la población de subocupados no demandantes y la población económicamente activa.

**Promedio:** suma de los valores de la variable para todas las unidades en el universo de referencia, dividida el total de unidades en el universo de referencia.

**Composición interna:** representación proporcional que permite comparar el valor relativo que cada categoría de una variable aporta al valor total de una tasa.

### 4.6 Período de referencia

**Semana de referencia:** cada una de las semanas calendario completas y consecutivas que van desde el 28 de marzo de 2021 hasta el 19 de junio de 2021 para los resultados del segundo trimestre de 2021.

### 4.7 Cálculo y ajuste de factores de expansión

Los censos de población constituyen el marco de referencia para las encuestas a hogares. A partir del Censo Nacional de Población, Hogares y Viviendas 2010, se seleccionó una muestra de áreas geográficas, siguiendo el fraccionamiento territorial y cartográfico del censo. Ese conjunto de áreas seleccionadas, siguiendo procedimientos probabilísticos, constituye una muestra maestra, la MMUVRA. Las áreas geográficas que la componen son, en general, radios censales o agrupamientos de radios censales.

La MMUVRA es el marco del que se seleccionan las muestras para las encuestas a hogares durante todo el período intercensal. La cantidad de áreas que se seleccionan para los 31 aglomerados urbanos de la EPH permite diseñar muestras cuyos dominios de estimación sean las poblaciones urbanas de esos aglomerados. Al determinar la cantidad de áreas a seleccionar se tienen en cuenta los niveles de precisión requeridos para poder construir series de la tasa de desempleo.

Para cada una de las áreas seleccionadas se construyó un listado exhaustivo de las viviendas particulares, es decir, de las unidades de selección de la etapa final del muestreo de la EPH. Las muestras de viviendas a encuestar cada trimestre en cada aglomerado EPH se seleccionan de los listados de viviendas de las áreas de la MMUVRA.

#### **Selección de las áreas de la MMUVRA en los aglomerados EPH**

Las áreas son las unidades de muestreo en esta segunda etapa. Son radios censales o agrupamientos de radios para asegurar un número mínimo de viviendas en las áreas (200 viviendas). El método por el que se seleccionan es el del muestreo estratificado con probabilidad de selección proporcional a la cantidad de viviendas particulares del área (PPS).

### Selección de las viviendas en las áreas seleccionadas

En la tercera etapa, se seleccionan las viviendas a encuestar entre las viviendas particulares listadas en cada área, mediante el muestreo sistemático de conglomerados de viviendas contiguas (dos o tres conglomerados, según el aglomerado). Los listados de viviendas se ordenan geográficamente previamente a la selección, lo que constituye una estratificación geográfica implícita.

### Ponderación de la muestra de la EPH

Como en la mayoría de las encuestas probabilísticas, el cálculo de los factores de expansión se realiza en las siguientes etapas:

- cálculo de los factores de expansión de diseño
- ajuste de los factores utilizando proyecciones de población

Dado que en cada aglomerado la muestra EPH tiene un diseño bietápico, el factor de expansión de diseño de una vivienda  $i$ , perteneciente a un área  $k$ , en un aglomerado  $h$ , será:

$$F_{hi} = F1_{hk} * F2_{hki}$$

donde  $F1_{hk}$  es el factor de expansión del área  $k$  dentro del aglomerado  $h$ , y  $F2_{hki}$  es el factor de expansión de la vivienda  $i$  dentro del área  $k$ , en el aglomerado  $h$ .

Una vez finalizado el relevamiento trimestral, se ajustan los factores de diseño para realizar las correcciones por no respuesta (no respuesta a nivel de hogares, o sea, los hogares que no aceptan ser encuestados o, por algún motivo, no pueden ser encuestados).

Este ajuste es una simple reponderación a nivel de estrato de selección –o de agrupamiento de estratos de selección, en caso de haber pocas áreas en alguno de ellos, en algún aglomerado–, multiplicando por un factor de corrección por no respuesta  $FCNR_{hr}$ , que depende del aglomerado  $h$  y el estrato de reponderación  $r$  correspondiente.

$$FCNR_{hr} = VE_{hr} / VR_{hr}$$

Siendo

$VE_{hr}$  las viviendas habitadas en el estrato de reponderación  $r$  del aglomerado  $h$ ,

$VR_{hr}$  las viviendas con algún hogar que haya respondido la encuesta, en el estrato de reponderación correspondiente del aglomerado  $h$ .

El factor final de diseño, corregido por no respuesta, en un área  $k$  de un aglomerado  $h$ , es entonces:

$$D_{hk} = FCNR_{hk} \cdot F_{hk}$$

Finalmente, se realiza un ajuste de los factores utilizando las proyecciones de población que provee la Dirección Nacional de Estadísticas Poblacionales.



## 4.8 Cálculo de coeficientes de variación y errores estándar

Al analizar las estimaciones provenientes de una muestra se debe tener presente que estas están afectadas por el llamado **error muestral** y que es importante conocer aproximadamente la magnitud de esos errores. Una medida de estos errores está dada por el **desvío estándar** (DS).

Con el desvío estándar, el usuario puede construir un intervalo numérico que tiene un determinado nivel de confianza, medido en términos de probabilidad, de contener el valor verdadero que se desea estimar.

La teoría del muestreo indica que con una confianza del 90%, el intervalo comprendido entre la estimación menos 1,64 veces el desvío estándar y la estimación más 1,64 veces el desvío estándar contiene el valor verdadero que se desea estimar.

Es por eso que a este intervalo se lo denomina **intervalo de confianza del 90%**.

Cabe aclarar que se pueden construir otros intervalos de confianza:

*Estimación +/- 1 vez el desvío estándar = intervalo de confianza del 67%*

*Estimación +/- 2 veces el desvío estándar = intervalo de confianza del 95%*

*Estimación +/- 3 veces el desvío estándar = intervalo de confianza del 99%*

Además, con el desvío estándar se puede calcular el coeficiente de variación (CV), efectuando el cociente entre el desvío estándar de una estimación y esa estimación:

$$CV = DS / Estimación$$

El coeficiente de variación brinda una idea de la precisión de la estimación, o sea, la relación entre el desvío estándar y el valor a estimar. Cuanto más pequeño es el coeficiente de variación, más precisa es la estimación. Si bien corresponde al usuario determinar si un dato con cierto coeficiente de variación le es útil o no para su objetivo, de acuerdo con el grado de precisión requerido, se advierte que cifras con coeficiente de variación superiores al 16% deben ser tratadas con cautela.

Aquellas estimaciones que tengan asociados coeficientes de variación entre el 16% y el 25% deberían ser consideradas con cuidado, ya que la precisión es baja. Asimismo, las estimaciones que tengan asociados coeficientes de variación que superen el 25% deberían ser consideradas como no confiables.

La información que se publica también se encuentra disponible en formato Excel en el siguiente enlace: [http://www.indec.gob.ar/ftp/cuadros/sociedad/cuadros\\_tasas\\_indicadores\\_eph\\_09\\_21.xls](http://www.indec.gob.ar/ftp/cuadros/sociedad/cuadros_tasas_indicadores_eph_09_21.xls).

Cabe aclarar que los cuadros en versión Excel que acompañaban el informe técnico *Mercado de trabajo, principales indicadores (EPH)*, correspondientes a la serie iniciada en el segundo trimestre de 2016, están disponibles en el siguiente enlace: [http://www.indec.gob.ar/ftp/cuadros/sociedad/cuadros\\_eph\\_informe\\_09\\_21.xls](http://www.indec.gob.ar/ftp/cuadros/sociedad/cuadros_eph_informe_09_21.xls).



**Cuadros**

		Página
5.1	Población total según ingreso per cápita familiar. Región Gran Buenos Aires. Primer trimestre de 2021	100
5.2	Población total según ingreso per cápita familiar. Región Cuyo. Primer trimestre de 2021	101
5.3	Población total según ingreso per cápita familiar. Región Noreste. Primer trimestre de 2021	101
5.4	Población total según ingreso per cápita familiar. Región Noroeste. Primer trimestre de 2021	102
5.5	Población total según ingreso per cápita familiar. Región Pampeana. Primer trimestre de 2021	102
5.6	Población total según ingreso per cápita familiar. Región Patagonia. Primer trimestre de 2021	103
5.7	Brecha de ingresos por promedios del ingreso per cápita familiar de la población. Por regiones estadísticas. Primer trimestre 2017-primer trimestre 2021	103

**Gráfico**

5.1	Coefficiente de Gini del ingreso per cápita familiar de las personas. Por regiones estadísticas. Primer trimestre 2017-primer trimestre 2021	104
-----	--	-----

**Aspectos metodológicos**

## Evolución de la distribución del ingreso (EPH)

Primer trimestre de 2021

Se presenta aquí la distribución de los ingresos para cada una de las regiones estadísticas. En primer lugar se expone la población de cada región según la escala decílica de ingreso per cápita familiar en el primer trimestre de 2021. Esta escala incluye, en el comienzo de la distribución, a la población perteneciente a hogares sin ingresos monetarios. En segundo lugar, se presentan series de indicadores de desigualdad desde el primer trimestre de 2017, brecha de ingresos entre deciles extremos y el coeficiente de Gini.

**Cuadro 5.1 Población total según ingreso per cápita familiar. Región Gran Buenos Aires. Primer trimestre de 2021**

Número de decil	Escala de ingreso		Población		Ingreso per cápita familiar			
	Desde	Hasta	Población por decil	Porcentaje de personas	Ingreso total por decil (en miles)	Porcentaje del ingreso	Ingreso medio por decil	Ingreso medio por estrato
	\$	\$		%	\$	%	\$	\$
1	0	5.450	1.553.408	10,0	5.147.874.661	1,2	3.314	
2	5.450	9.250	1.555.434	10,0	11.292.992.766	2,7	7.260	
3	9.250	12.667	1.544.673	10,0	16.638.563.234	3,9	10.772	
4	12.667	15.500	1.559.599	10,0	22.054.371.886	5,2	14.141	8.874
5	15.500	20.250	1.546.696	10,0	27.470.428.830	6,5	17.761	
6	20.250	23.750	1.557.618	10,0	34.651.196.705	8,2	22.246	
7	23.800	30.000	1.542.417	10,0	40.981.018.827	9,7	26.569	
8	30.000	39.700	1.554.324	10,0	52.009.273.970	12,3	33.461	25.014
9	39.700	55.000	1.552.821	10,0	72.888.906.122	17,2	46.940	
10	55.000	307.500	1.544.567	10,0	140.116.620.373	33,1	90.716	68.769
<b>Población total</b>			<b>15.511.557</b>	<b>100,0</b>	<b>423.251.247.373</b>	<b>100,0</b>	<b>27.286</b>	

Cuadro 5.2 Población total según ingreso per cápita familiar. Región Cuyo. Primer trimestre de 2021

Número de decil	Escala de ingreso		Población		Ingreso per cápita familiar			
	Desde	Hasta	Población por decil	Porcentaje de personas	Ingreso total por decil (en miles)	Porcentaje del ingreso	Ingreso medio por decil	Ingreso medio por estrato
	\$	\$		%	\$	%	\$	\$
1	0	6.417	181.080	10,0	833.384.313	2,1	4.602	
2	6.425	9.000	180.745	10,0	1.400.460.386	3,6	7.748	
3	9.000	11.000	180.594	10,0	1.800.504.146	4,6	9.970	
4	11.000	13.833	180.693	10,0	2.281.201.854	5,8	12.625	8.734
5	13.833	16.157	181.399	10,0	2.715.670.387	7,0	14.971	
6	16.157	19.000	180.116	10,0	3.126.629.332	8,0	17.359	
7	19.000	23.000	180.911	10,0	3.740.361.387	9,6	20.675	
8	23.000	30.000	181.290	10,0	4.767.211.689	12,2	26.296	19.828
9	30.000	43.375	180.151	10,0	6.291.599.115	16,1	34.924	
10	43.375	200.000	180.673	10,0	12.060.115.066	30,9	66.751	50.861
<b>Población total</b>			<b>1.807.652</b>	<b>100,0</b>	<b>39.017.137.674</b>	<b>100,0</b>	<b>21.584</b>	

Cuadro 5.3 Población total según ingreso per cápita familiar. Región Noreste. Primer trimestre de 2021

Número de decil	Escala de ingreso		Población		Ingreso per cápita familiar			
	Desde	Hasta	Población por decil	Porcentaje de personas	Ingreso total por decil (en miles)	Porcentaje del ingreso	Ingreso medio por decil	Ingreso medio por estrato
	\$	\$		%	\$	%	\$	\$
1	0	5.222	142.962	10,0	535.771.914	2,1	3.748	
2	5.222	6.800	142.379	10,0	857.726.709	3,3	6.024	
3	6.867	8.833	142.666	10,0	1.107.574.725	4,3	7.763	
4	8.950	11.333	142.729	10,0	1.435.735.139	5,6	10.059	6.898
5	11.333	14.085	142.473	10,0	1.810.311.836	7,1	12.706	
6	14.085	16.500	142.771	10,0	2.195.683.409	8,6	15.379	
7	16.500	20.000	142.589	10,0	2.590.543.984	10,1	18.168	
8	20.000	25.600	142.704	10,0	3.228.855.071	12,6	22.626	17.221
9	25.600	35.000	142.685	10,0	4.218.644.780	16,4	29.566	
10	35.000	252.500	142.454	10,0	7.679.256.952	29,9	53.907	41.727
<b>Población total</b>			<b>1.426.412</b>	<b>100,0</b>	<b>25.660.104.519</b>	<b>100,0</b>	<b>17.989</b>	

## 5. Pobreza e ingresos

**Cuadro 5.4 Población total según ingreso per cápita familiar. Región Noroeste. Primer trimestre de 2021**

Número de decil	Escala de ingreso		Población		Ingreso per cápita familiar			
	Desde	Hasta	Población por decil	Porcentaje de personas	Ingreso total por decil (en miles)	Porcentaje del ingreso	Ingreso medio por decil	Ingreso medio por estrato
	\$	\$		%	\$	%	\$	\$
1	0	5.667	275.718	10,0	1.120.573.487	2,2	4.064	
2	5.667	7.929	273.898	10,0	1.899.184.810	3,7	6.934	
3	7.929	9.800	274.919	10,0	2.439.900.979	4,7	8.875	
4	9.800	12.000	274.920	10,0	2.975.933.191	5,8	10.825	7.673
5	12.000	14.000	274.524	10,0	3.537.027.087	6,8	12.884	
6	14.000	16.400	275.081	10,0	4.174.223.542	8,1	15.175	
7	16.400	20.000	274.515	10,0	5.014.345.653	9,7	18.266	
8	20.000	25.050	274.832	10,0	6.145.296.957	11,9	22.360	17.172
9	25.100	36.167	275.068	10,0	8.198.080.326	15,9	29.804	
10	36.250	805.000	274.460	10,0	16.190.842.347	31,3	58.992	44.382
<b>Población total</b>			<b>2.747.935</b>	<b>100,0</b>	<b>51.695.408.379</b>	<b>100,0</b>	<b>18.812</b>	

**Cuadro 5.5 Población total según ingreso per cápita familiar. Región Pampeana. Primer trimestre de 2021**

Número de decil	Escala de ingreso		Población		Ingreso per cápita familiar			
	Desde	Hasta	Población por decil	Porcentaje de personas	Ingreso total por decil (en miles)	Porcentaje del ingreso	Ingreso medio por decil	Ingreso medio por estrato
	\$	\$		%	\$	%	\$	\$
1	0	5.900	626.929	10,0	2.279.130.145	1,5	3.635	
2	5.900	9.383	623.542	10,0	4.744.340.057	3,1	7.609	
3	9.383	12.471	623.054	10,0	6.791.527.166	4,4	10.900	
4	12.500	15.333	624.247	10,0	8.687.859.670	5,6	13.917	9.009
5	15.333	19.000	623.759	10,0	10.689.977.105	6,9	17.138	
6	19.000	23.000	624.688	10,0	12.984.590.124	8,4	20.786	
7	23.000	28.000	624.474	10,0	15.938.198.748	10,3	25.523	
8	28.000	36.000	624.540	10,0	19.816.610.276	12,8	31.730	23.796
9	36.000	50.000	624.035	10,0	26.684.441.122	17,2	42.761	
10	50.000	819.000	623.654	10,0	46.453.382.427	30,0	74.486	58.619
<b>Población total</b>			<b>6.242.922</b>	<b>100,0</b>	<b>155.070.056.839</b>	<b>100,0</b>	<b>24.839</b>	

Cuadro 5.6 Población total según ingreso per cápita familiar. Región Patagonia. Primer trimestre de 2021

Número de decil	Escala de ingreso		Población		Ingreso per cápita familiar			
	Desde	Hasta	Población por decil	Porcentaje de personas	Ingreso total por decil (en miles)	Porcentaje del ingreso	Ingreso medio por decil	Ingreso medio por estrato
	\$	\$		%	\$	%	\$	\$
1	0	9.000	107.251	10,0	540.299.901	1,6	5.038	
2	9.000	13.000	106.802	10,0	1.195.361.069	3,6	11.192	
3	13.000	16.250	107.090	10,0	1.566.756.651	4,7	14.630	
4	16.333	20.000	107.236	10,0	1.969.451.638	5,9	18.366	12.307
5	20.000	24.333	106.831	10,0	2.354.342.604	7,0	22.038	
6	24.333	30.000	106.910	10,0	2.866.283.704	8,5	26.810	
7	30.000	35.000	107.125	10,0	3.437.059.594	10,2	32.085	
8	35.000	45.000	106.914	10,0	4.252.079.917	12,6	39.771	30.179
9	45.000	63.500	107.019	10,0	5.745.141.915	17,1	53.683	
10	63.500	450.000	107.016	10,0	9.713.224.808	28,9	90.764	72.224
<b>Población total</b>			<b>1.070.194</b>	<b>100,0</b>	<b>33.640.001.801</b>	<b>100,0</b>	<b>31.434</b>	

Cuadro 5.7 Brecha de ingresos por promedios del ingreso per cápita familiar de la población. Por regiones estadísticas. Primer trimestre 2017-primer trimestre 2021

Región	2017				2018			
	1° trim.	2° trim.	3° trim.	4° trim.	1° trim.	2° trim.	3° trim.	4° trim.
Promedio decil 10/promedio decil 1								
GBA	25	23	22	18	23	20	21	23
Cuyo	15	13	16	12	15	13	13	16
Noreste	16	12	14	14	14	14	15	17
Noroeste	15	13	15	13	14	14	15	13
Pampeana	20	17	17	17	19	18	17	17
Patagonia	15	15	16	13	14	14	17	16

Región	2019				2020				2021
	1° trim.	2° trim.	3° trim.	4° trim.	1° trim.	2° trim.	3° trim.	4° trim.	1° trim.
Promedio decil 10/promedio decil 1									
GBA	23	25	28	25	26	31	27	28	27
Cuyo	19	14	17	15	18	16	11	13	15
Noreste	18	17	15	16	19	18	13	11	14
Noroeste	14	12	13	14	14	14	12	13	15
Pampeana	20	17	19	17	20	22	18	14	20
Patagonia	15	16	18	19	20	24	20	19	18

## 5. Pobreza e ingresos

**Gráfico 5.1** Coeficiente de Gini del ingreso per cápita familiar de las personas. Por regiones estadísticas. Primer trimestre 2017-primer trimestre 2021



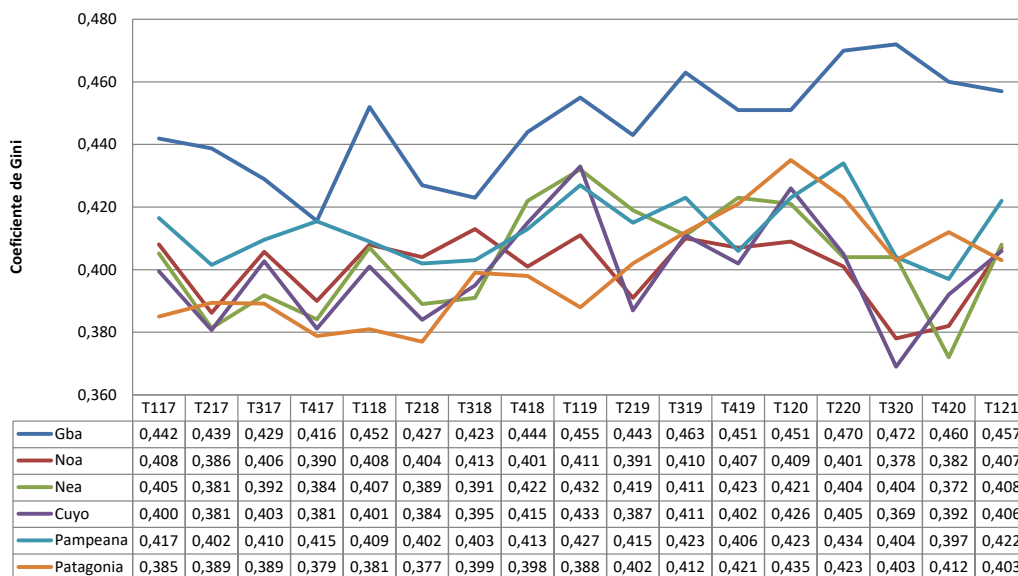

## Aspectos metodológicos

La Encuesta Permanente de Hogares (EPH) realiza un relevamiento exhaustivo de los ingresos de los hogares, para lo cual se formula un conjunto de preguntas destinadas a indagar las distintas fuentes de ingreso, tanto de las personas en forma individual como de los hogares en su conjunto. Los ingresos relevados provienen tanto de fuentes laborales, ya sean de personas ocupadas asalariadas o independientes, como no laborales, principalmente jubilaciones y pensiones, y subsidios.

Asimismo, la EPH tiene el propósito de mejorar la respuesta de los hogares para abarcar de manera más inclusiva a la población; para ello se aplican permanentemente métodos para reducir la no respuesta en la declaración de ingresos. Al mismo tiempo, se ha procedido a dar un tratamiento global de reponderación para la no respuesta –aplicado por aglomerado y estrato muestral–, con el fin de minimizar el efecto sobre los resultados; por lo tanto, además del ponderador general, se cuenta con distintos ponderadores específicos para los diversos tipos de ingresos, y se producen así indicadores de ingreso y cálculos de pobreza e indigencia más inclusivos.

Debe tenerse en cuenta que el ingreso del aguinaldo, al ser percibido principalmente por los trabajadores registrados, no afecta de manera uniforme a la distribución del ingreso.

Los ingresos son relevados y presentados en su valor nominal y no reciben ningún tratamiento a los efectos de comparaciones en el tiempo.

## Distribuciones decílicas

La construcción de estructuras decílicas consiste en ordenar a la población o los hogares por los montos de ingresos de menor a mayor según la variable de ingreso definida, para luego agruparla en subconjuntos que contengan cada uno el 10% de las unidades (población u hogares). A partir de este ordenamiento, quedan determinados los intervalos de ingreso correspondientes a cada uno de los diez subconjuntos conformados.

## Definiciones

**Ingreso per cápita familiar:** es el ingreso que se obtiene dividiendo el ingreso total familiar por la totalidad de los componentes del hogar.

**Brecha de los ingresos:** es una medida de desigualdad que relaciona los extremos de la distribución. En el caso de las distribuciones decílicas, es el cociente entre el decil 10 y el decil 1.

En esta publicación se presenta la brecha del ingreso que considera el promedio del ingreso per cápita familiar de las personas, calculada como promedio del decil 10/ promedio del decil 1.

El cálculo de estas medidas se realiza con facilidad; sin embargo, hay que ser cuidadoso en su interpretación, ya que en el caso del promedio se trata de una medida sensible a los valores atípicos extremos.

**Coefficiente de Gini:** es un indicador de la desigualdad en la distribución del ingreso. Toma valores comprendidos entre 0 y 1. El valor 0 corresponde al caso de igualdad absoluta de todos los ingresos y el valor 1 al caso extremo contrario, donde todas las personas tienen ingreso 0 y una sola se lleva el total. Puede calcularse con datos desagregados o agrupados; por ejemplo, en deciles. El INDEC lo calcula con los datos desagregados. Se lo utiliza, a veces, para comparar la distribución del ingreso entre países o para mostrar la evolución de la distribución del ingreso de un país. Para su cálculo se toma en cuenta al conjunto de la población, lo que lo diferencia de otros indicadores, como el cociente entre los deciles 10 y 1, que toma en cuenta la diferencia entre los extremos de la distribución.

### Aspectos metodológicos generales

Ver características de la muestra, cobertura geográfica, proyecciones de población, cálculo y ajuste de factores de expansión; y cálculos de coeficientes de variación y errores estándar en Aspectos metodológicos del capítulo 4.

Desde aquí se pueden descargar los cuadros del informe técnico *Evolución de la distribución del ingreso* del primer trimestre de 2021: [http://www.indec.gob.ar/ftp/cuadros/sociedad/cuadros\\_informe\\_ingresos\\_06\\_21.xls](http://www.indec.gob.ar/ftp/cuadros/sociedad/cuadros_informe_ingresos_06_21.xls)

**Cuadros**

		Página
6.1	Índice de precios al consumidor, según divisiones de la canasta. Total Nacional	110
6.1.1	Índice de precios al consumidor, según divisiones de la canasta. Región Gran Buenos Aires	111
6.1.2	Índice de precios al consumidor, según divisiones de la canasta. Región Pampeana	112
6.1.3	Índice de precios al consumidor, según divisiones de la canasta. Región Noroeste	113
6.1.4	Índice de precios al consumidor, según divisiones de la canasta. Región Noreste	114
6.1.5	Índice de precios al consumidor, según divisiones de la canasta. Región Cuyo	115
6.1.6	Índice de precios al consumidor, según divisiones de la canasta. Región Patagonia	116
6.2	Índice de precios al consumidor. Variaciones porcentuales respecto al mes anterior según principales aperturas. Región Gran Buenos Aires	117
6.2.1	Índice de precios al consumidor. Variaciones porcentuales respecto al mes anterior según principales aperturas. Región Pampeana	118
6.2.2	Índice de precios al consumidor. Variaciones porcentuales respecto al mes anterior según principales aperturas. Región Noroeste	119
6.2.3	Índice de precios al consumidor. Variaciones porcentuales respecto al mes anterior según principales aperturas. Región Noreste	120
6.2.4	Índice de precios al consumidor. Variaciones porcentuales respecto al mes anterior según principales aperturas. Región Cuyo	121
6.2.5	Índice de precios al consumidor. Variaciones porcentuales respecto al mes anterior según principales aperturas. Región Patagonia	122
6.3	Índice de precios al consumidor. Porcentaje de precios relevados que se encuentran dentro del programa Precios Cuidados	123

El Índice de precios al consumidor (IPC) de la República Argentina mide la evolución de los precios de un conjunto de bienes y servicios representativos del gasto de consumo de los hogares residentes en áreas urbanas. Sus resultados se publican para el total del país como índice nacional y para las regiones Cuyo, GBA, Noreste, Noroeste, Pampeana y Patagonia como índices regionales.

Los lineamientos metodológicos que se utilizan para el cálculo del IPC base diciembre 2016=100 están descriptos en la Metodología N°32, disponible en: [https://www.indec.gob.ar/ftp/cuadros/economia/metodologia\\_ipc\\_nacional\\_2019.pdf](https://www.indec.gob.ar/ftp/cuadros/economia/metodologia_ipc_nacional_2019.pdf).

La estructura de ponderaciones para las canastas ha sido determinada de manera tal que refleje las proporciones de gasto de consumo de los hogares que pertenecen a cada región con base en la Encuesta de Gastos e Ingresos de los Hogares 2004/05. Estos gastos fueron actualizados por relativos de precios hasta diciembre de 2015 y a partir de entonces, mes a mes, se actualizan por precios, procedimiento descrito en la metodología. Una vez obtenidos los resultados de cada IPC regional, se calcula el IPC nacional a partir de la agregación de los índices de precios regionales. De este modo, se obtienen índices que permiten la comparación entre regiones y también su cotejo con respecto a resultados nacionales.

A partir de la publicación del IPC con cobertura nacional, el INDEC ha adoptado el Clasificador del Consumo Individual por Finalidad Argentina (COICOP Argentina), basado en el COICOP de Naciones Unidas, de 1999. Este clasificador cuenta con un primer nivel de desagregación conformado por un total de 12 divisiones: Alimentos y bebidas no alcohólicas; Bebidas alcohólicas y tabaco; Prendas de vestir y calzado; Vivienda, agua, electricidad, gas y otros combustibles; Equipamiento y mantenimiento del hogar; Salud; Transporte; Comunicación; Recreación y cultura; Educación; Restaurantes y hoteles; Bienes y servicios varios. El resto de los niveles de desagregación se pueden consultar en [https://www.indec.gob.ar/ftp/cuadros/menusuperior/clasificadores/coicop\\_argentina\\_2019.xls](https://www.indec.gob.ar/ftp/cuadros/menusuperior/clasificadores/coicop_argentina_2019.xls)

### Cobertura del IPC nacional

El relevamiento de precios está distribuido en 39 aglomerados urbanos de todas las provincias del país. La selección de estos aglomerados abarca las cabeceras de provincias: La Plata, Córdoba, Santa Rosa, Paraná, Santa Fe, San Salvador de Jujuy, Salta, San Miguel de Tucumán, San Fernando del Valle de Catamarca, La Rioja, Santiago del Estero, Corrientes, Posadas, Resistencia, Formosa, Gran Mendoza, San Juan, San Luis, Neuquén, Viedma, Rawson-Trelew, Río Gallegos y Ushuaia. Además, se cuenta con información de las siguientes localidades: Bahía Blanca, Zárate, Campana, Mar del Plata, Tandil, Río Cuarto, Villa María, Concordia, Rosario, Rafaela, San Ramón de la Nueva Orán, Presidencia Roque Sáenz Peña, San Rafael, San Carlos de Bariloche, Comodoro Rivadavia, Puerto Madryn y Río Grande. A este conjunto se agrega el relevamiento en la Ciudad Autónoma de Buenos Aires y los 24 partidos del Gran Buenos Aires.

## Ponderaciones de la canasta, según divisiones, a diciembre de 2016

Nivel general y divisiones	Región geográfica del país					
	GBA	Pampeana	Noreste	Noroeste	Cuyo	Patagonia
<b>Nivel general</b>	<b>100,0</b>	<b>100,0</b>	<b>100,0</b>	<b>100,0</b>	<b>100,0</b>	<b>100,0</b>
Alimentos y bebidas no alcohólicas	23,4	28,6	35,3	34,7	28,4	27,4
Bebidas alcohólicas y tabaco	3,3	3,8	3,6	3,1	3,6	3,5
Prendas de vestir y calzado	8,5	10,4	11,6	12,4	11,4	12,8
Vivienda, agua, electricidad, gas y otros combustibles	10,5	8,7	8,1	7,0	8,9	10,1
Equipamiento y mantenimiento del hogar	6,3	6,3	7,8	6,1	6,3	6,5
Salud	8,8	8,2	5,3	6,3	7,4	5,0
Transporte	11,6	10,4	9,6	8,4	12,1	13,4
Comunicación	2,8	2,9	2,8	2,6	2,5	3,2
Recreación y cultura	7,5	7,4	6,2	5,9	6,7	7,8
Educación	3,0	1,6	1,4	2,0	2,2	2,1
Restaurantes y hoteles	10,8	8,1	5,0	8,0	6,8	5,1
Otros bienes y servicios	3,6	3,6	3,3	3,4	3,6	3,1

## Participación porcentual de cada región en el gasto de consumo de los hogares con respecto al total nacional

Región geográfica	Porcentaje del gasto en consumo
<b>Total nacional</b>	<b>100,0</b>
Región GBA	44,7
Región Pampeana	34,2
Región Noreste	4,5
Región Noroeste	6,9
Región Cuyo	5,2
Región Patagonia	4,6

## 6. Precios al consumidor

**Cuadro 6.1 Índice de precios al consumidor, según divisiones de la canasta. Total nacional**

Total nacional	Dic 2016	Año 2020					Año 2021							
		Ago	Sep	Oct	Nov	Dic	Ene	Feb	Mar	Abr	May	Jun	Jul	Ago
<b>Nivel general y divisiones COICOP</b>														
<b>Nivel general</b>	100,0	337,1	346,6	359,7	371,0	385,9	401,5	415,9	435,9	453,7	468,7	483,6	498,1	510,4
Alimentos y bebidas no alcohólicas	100,0	350,5	360,9	378,1	388,4	405,3	424,8	441,1	461,3	481,2	496,2	512,3	529,7	537,6
Bebidas alcohólicas y tabaco	100,0	280,3	292,3	297,9	306,7	317,2	331,4	343,3	365,4	378,5	384,6	405,7	418,3	426,7
Prendas de vestir y calzado	100,0	312,3	330,5	351,2	364,1	377,2	382,4	393,2	435,7	461,9	471,6	488,0	494,0	510,9
Vivienda, agua, electricidad y otros combustibles	100,0	338,8	344,0	352,0	360,8	371,5	375,8	383,4	388,5	401,9	410,1	420,3	432,4	437,4
Equipamiento y mantenimiento del hogar	100,0	348,2	357,2	373,2	387,9	397,2	409,0	427,6	441,2	460,1	471,0	486,2	499,5	515,9
Salud	100,0	365,1	377,9	389,5	403,8	425,0	439,4	454,7	472,9	490,5	513,8	530,3	550,5	573,7
Transporte	100,0	344,7	357,1	372,0	385,4	404,3	422,9	443,3	461,9	488,0	517,0	533,9	546,1	559,5
Comunicación	100,0	369,6	370,1	369,6	367,5	367,4	423,0	430,7	431,0	433,3	437,6	468,4	470,1	467,3
Recreación y cultura	100,0	335,0	341,3	350,1	367,9	387,1	405,7	415,0	437,2	443,7	457,5	467,7	482,2	500,0
Educación	100,0	304,1	305,0	305,4	306,7	306,9	308,7	309,0	397,0	406,9	416,2	420,9	431,6	449,9
Restaurantes y hoteles	100,0	306,2	311,6	322,1	332,5	347,7	366,5	386,3	398,4	413,9	429,3	442,7	463,8	477,4
Bienes y servicios varios	100,0	334,0	340,1	347,2	356,4	362,6	370,0	381,9	390,3	404,6	416,3	424,5	438,1	452,5
<b>Categorías</b>														
Estacional	100,0	329,1	355,0	389,0	396,9	402,2	414,3	427,3	457,9	467,8	474,7	477,1	500,4	503,4
Núcleo	100,0	338,7	346,5	358,5	372,6	390,8	406,1	422,6	441,7	461,9	477,9	495,2	510,7	526,7
Regulados	100,0	336,9	343,4	348,5	352,7	362,1	380,7	388,9	406,4	420,8	436,6	450,7	457,2	462,4
<b>Bienes y servicios</b>														
Bienes	100,0	351,6	364,4	381,1	394,0	409,3	426,4	443,5	466,1	488,0	505,1	522,2	537,5	551,0
Servicios	100,0	310,5	314,0	319,9	328,1	341,3	354,2	363,3	379,0	388,5	399,1	410,1	422,6	432,5

Fuente: INDEC, Dirección de Índices de Precios de Consumo.

Cuadro 6.1.1 Índice de precios al consumidor, según divisiones de la canasta. Región Gran Buenos Aires

Región GBA	Dic 2016	Año 2020					Año 2021							
		Ago	Sep	Oct	Nov	Dic	Ene	Feb	Mar	Abr	May	Jun	Jul	Ago
<b>Nivel general y divisiones COICOP</b>														
<b>Nivel general</b>	100,0	331,7	340,9	353,0	363,5	377,1	389,4	403,5	424,5	441,9	456,8	470,8	485,3	497,9
Alimentos y bebidas no alcohólicas	100,0	350,9	360,8	378,1	386,2	396,9	412,7	429,2	450,2	471,4	485,8	502,5	520,4	527,9
Bebidas alcohólicas y tabaco	100,0	283,6	296,2	302,3	309,6	318,3	331,4	343,4	364,9	378,9	383,3	405,3	419,6	427,2
Prendas de vestir y calzado	100,0	313,9	337,4	358,4	369,2	383,9	384,3	393,1	456,9	479,5	480,4	499,3	502,5	522,1
Vivienda, agua, electricidad y otros combustibles	100,0	325,2	328,7	336,0	344,2	358,4	355,0	363,0	366,4	381,6	391,9	400,3	414,8	426,7
Equipamiento y mantenimiento del hogar	100,0	349,4	359,7	376,6	391,4	398,9	409,7	430,2	443,5	464,2	474,4	489,8	502,9	518,1
Salud	100,0	346,6	356,5	365,5	378,0	399,8	412,7	424,8	441,9	458,5	482,7	493,1	507,4	531,3
Transporte	100,0	325,6	336,8	350,7	365,1	383,4	394,4	413,5	429,0	450,7	479,1	494,9	502,5	514,3
Comunicación	100,0	377,6	374,5	372,5	365,8	365,6	426,7	430,8	431,2	433,3	440,3	471,1	471,8	465,9
Recreación y cultura	100,0	333,6	341,8	350,2	369,5	387,5	404,8	415,6	430,1	441,9	458,7	467,1	485,4	503,6
Educación	100,0	319,1	319,9	320,0	321,5	321,4	323,8	323,8	421,3	434,3	446,0	450,5	468,2	488,7
Restaurantes y hoteles	100,0	299,7	303,6	313,6	324,5	342,5	362,4	383,4	393,6	406,2	424,6	436,6	460,7	470,1
Bienes y servicios varios	100,0	330,7	339,9	346,4	357,9	362,6	370,2	382,4	390,7	406,1	416,3	423,1	438,9	452,6
<b>Categorías</b>														
Estacional	100,0	335,7	366,8	400,0	402,7	409,3	417,6	432,2	478,4	484,0	484,2	487,9	510,9	515,6
Núcleo	100,0	333,1	340,4	352,1	366,5	382,8	394,9	411,8	429,7	450,3	466,3	482,7	499,1	514,4
Regulados	100,0	325,9	330,8	334,8	337,2	345,6	360,6	366,2	384,8	398,2	416,3	428,0	433,3	441,6
<b>Bienes y servicios</b>														
Bienes	100,0	352,0	365,7	382,5	394,1	406,6	421,2	438,5	464,1	485,6	502,0	519,3	533,8	547,4
Servicios	100,0	302,1	304,7	310,1	319,0	334,0	343,1	352,4	366,6	378,2	390,9	400,0	414,5	425,7

Fuente: INDEC, Dirección de Índices de Precios de Consumo.

## 6. Precios al consumidor

**Cuadro 6.1.2 Índice de precios al consumidor, según divisiones de la canasta. Región Pampeana**

Región Pampeana	Dic 2016	Año 2020					Año 2021							
		Ago	Sep	Oct	Nov	Dic	Ene	Feb	Mar	Abr	May	Jun	Jul	Ago
<b>Nivel general y divisiones COICOP</b>														
<b>Nivel general</b>	100,0	340,2	350,0	364,1	376,4	392,2	410,3	424,4	444,9	462,5	477,4	492,9	507,1	518,5
Alimentos y bebidas no alcohólicas	100,0	349,5	360,1	376,9	389,9	410,4	434,1	449,6	471,0	489,8	505,2	520,2	537,4	544,4
Bebidas alcohólicas y tabaco	100,0	275,5	286,8	292,7	302,7	313,6	329,3	340,5	363,7	375,6	383,6	403,0	414,5	423,3
Prendas de vestir y calzado	100,0	317,9	331,0	354,8	368,4	379,7	388,2	400,2	428,6	459,5	475,6	490,8	496,3	510,4
Vivienda, agua, electricidad y otros combustibles	100,0	338,8	345,7	354,6	365,2	373,2	382,9	389,0	394,4	403,2	409,6	420,3	430,7	426,0
Equipamiento y mantenimiento del hogar	100,0	346,3	354,2	369,5	383,1	394,1	405,7	422,1	436,5	455,0	467,0	481,6	494,8	511,9
Salud	100,0	378,2	393,2	406,9	422,1	443,7	458,2	474,8	495,2	513,7	535,8	557,0	582,4	605,2
Transporte	100,0	361,8	376,5	392,8	404,9	424,4	448,1	469,9	490,9	521,9	551,3	569,0	585,8	599,5
Comunicación	100,0	364,8	370,2	371,9	372,6	372,4	422,0	434,0	431,7	434,1	435,1	465,9	467,4	466,0
Recreación y cultura	100,0	331,2	334,3	344,3	362,5	388,1	410,1	416,9	453,6	450,4	461,2	473,1	481,9	499,8
Educación	100,0	281,0	282,2	282,9	283,8	284,1	284,1	284,4	368,9	375,8	383,1	389,1	394,1	412,0
Restaurantes y hoteles	100,0	310,8	319,0	330,4	340,6	352,8	369,0	388,3	400,2	418,2	429,3	444,6	461,9	481,2
Bienes y servicios varios	100,0	333,5	337,4	344,4	352,0	359,1	366,8	378,9	387,0	399,7	414,3	424,1	436,7	452,3
<b>Categorías</b>														
Estacional	100,0	324,7	345,9	381,0	394,5	397,6	412,4	423,3	446,9	461,6	472,6	472,7	497,6	496,9
Núcleo	100,0	342,9	351,2	363,7	377,9	397,2	415,3	431,3	452,6	471,6	487,6	505,7	519,6	536,3
Regulados	100,0	339,9	348,4	354,8	359,9	370,8	391,1	400,8	416,2	430,7	444,3	460,0	468,3	468,9
<b>Bienes y servicios</b>														
Bienes	100,0	351,7	363,8	381,0	395,2	412,3	431,7	448,5	469,7	492,0	509,7	526,5	541,9	554,8
Servicios	100,0	313,1	317,7	324,4	332,2	344,8	360,0	368,0	386,8	393,3	401,7	414,0	425,2	433,4

Fuente: INDEC, Dirección de Índices de Precios de Consumo.



Cuadro 6.1.3 Índice de precios al consumidor, según divisiones de la canasta. Región Noroeste

Región Noroeste	Dic 2016	Año 2020					Año 2021							
		Ago	Sep	Oct	Nov	Dic	Ene	Feb	Mar	Abr	May	Jun	Jul	Ago
<b>Nivel general y divisiones COICOP</b>														
Nivel general	100,0	344,5	352,4	366,8	378,2	394,5	416,2	429,9	447,9	465,8	480,9	496,7	510,4	522,6
Alimentos y bebidas no alcohólicas	100,0	351,8	362,7	382,7	390,7	415,7	438,3	455,4	471,4	489,9	505,8	522,9	537,4	545,3
Bebidas alcohólicas y tabaco	100,0	278,9	290,5	295,0	306,9	318,4	334,0	347,5	369,9	381,8	389,4	409,7	423,4	432,2
Prendas de vestir y calzado	100,0	310,4	319,2	340,0	358,9	372,2	386,6	395,9	419,6	444,7	459,2	470,3	478,3	495,1
Vivienda, agua, electricidad y otros combustibles	100,0	391,9	394,9	400,4	403,4	409,2	437,9	441,5	448,2	467,2	474,9	496,3	502,4	505,8
Equipamiento y mantenimiento del hogar	100,0	341,5	347,0	363,0	382,3	390,0	401,8	421,5	434,3	447,2	458,4	473,4	484,2	500,3
Salud	100,0	382,1	396,4	410,6	429,7	448,3	471,4	486,4	504,0	521,4	546,2	571,3	595,5	615,2
Transporte	100,0	336,5	344,5	357,3	370,4	387,5	414,8	432,0	456,1	480,7	505,7	522,3	536,6	546,8
Comunicación	100,0	391,6	387,6	382,9	390,6	389,4	450,7	457,7	460,4	462,5	464,7	495,9	506,1	508,4
Recreación y cultura	100,0	344,0	353,1	354,8	367,4	383,4	403,1	413,8	425,0	437,6	447,9	455,4	472,0	494,5
Educación	100,0	342,3	343,3	343,9	344,0	345,1	352,7	353,0	447,7	455,0	456,4	458,2	462,5	492,7
Restaurantes y hoteles	100,0	318,9	319,4	332,9	344,7	356,6	381,4	396,3	413,5	430,4	449,4	462,5	483,5	499,8
Bienes y servicios varios	100,0	337,0	341,3	349,4	358,6	365,8	373,5	382,9	394,3	406,5	419,6	423,9	434,5	447,6
<b>Categorías</b>														
Estacional	100,0	331,3	355,1	399,9	403,6	411,5	431,4	438,5	450,0	460,6	472,2	472,3	490,6	495,9
Núcleo	100,0	342,1	348,2	359,7	374,1	394,1	414,0	430,4	448,5	468,3	484,8	502,9	517,2	532,0
Regulados	100,0	363,1	367,0	370,4	375,7	383,7	414,0	422,0	444,0	459,7	472,2	490,2	498,0	505,2
<b>Bienes y servicios</b>														
Bienes	100,0	347,6	357,4	374,7	387,5	406,0	426,5	442,7	461,0	482,0	499,1	515,4	530,0	542,9
Servicios	100,0	335,0	337,4	342,8	349,9	359,7	385,1	391,3	408,3	416,8	425,9	440,3	451,2	461,1

Fuente: INDEC, Dirección de Índices de Precios de Consumo.

## 6. Precios al consumidor

**Cuadro 6.1.4 Índice de precios al consumidor, según divisiones de la canasta. Región Noreste**

Región Noreste	Dic 2016	Año 2020					Año 2021							
		Ago	Sep	Oct	Nov	Dic	Ene	Feb	Mar	Abr	May	Jun	Jul	Ago
<b>Nivel general y divisiones COICOP</b>														
<b>Nivel general</b>	100,0	345,1	356,8	370,2	383,8	405,1	422,5	438,6	453,2	471,9	486,8	500,6	515,5	529,7
Alimentos y bebidas no alcohólicas	100,0	357,6	370,6	387,2	400,6	437,0	461,1	478,2	493,3	510,6	524,5	538,1	554,4	565,3
Bebidas alcohólicas y tabaco	100,0	281,7	293,0	297,1	305,9	323,4	337,9	348,2	367,7	383,7	388,3	416,2	424,9	442,0
Prendas de vestir y calzado	100,0	286,7	302,8	318,5	334,1	354,5	357,6	370,7	383,4	406,8	432,6	439,6	453,6	476,2
Vivienda, agua, electricidad y otros combustibles	100,0	354,5	358,7	368,4	378,8	385,3	388,8	394,1	402,2	422,6	434,4	443,2	451,0	463,0
Equipamiento y mantenimiento del hogar	100,0	354,2	368,5	386,8	403,6	411,7	423,3	441,1	453,8	473,1	478,6	494,8	509,3	528,1
Salud	100,0	391,6	409,6	421,7	439,5	459,7	477,0	507,1	521,6	537,6	558,3	583,3	609,2	630,2
Transporte	100,0	371,9	381,4	396,3	412,0	426,8	453,7	475,6	495,2	525,1	548,8	563,8	580,2	597,8
Comunicación	100,0	357,1	362,0	362,3	362,2	364,9	412,6	426,4	433,3	437,2	443,7	470,7	476,8	472,3
Recreación y cultura	100,0	340,0	352,7	362,9	385,0	393,5	409,4	421,0	428,3	440,3	455,1	469,5	484,0	498,4
Educación	100,0	327,1	327,1	327,8	328,8	328,8	329,0	334,7	412,9	438,1	438,1	441,9	442,6	448,1
Restaurantes y hoteles	100,0	307,2	316,9	322,3	333,3	353,9	370,2	391,6	407,0	420,2	430,2	439,9	459,8	469,0
Bienes y servicios varios	100,0	352,0	356,2	366,0	372,1	377,8	385,2	396,2	405,6	423,8	435,8	447,0	459,0	474,7
<b>Categorías</b>														
Estacional	100,0	320,6	343,8	376,0	389,5	405,4	417,4	430,7	441,1	446,6	463,9	462,3	482,3	494,4
Núcleo	100,0	348,0	359,1	371,2	386,3	411,8	429,8	447,5	462,4	483,4	498,1	515,2	531,3	547,3
Regulados	100,0	350,7	356,7	361,8	369,6	378,2	397,4	408,8	425,2	444,2	457,8	470,2	476,8	484,8
<b>Bienes y servicios</b>														
Bienes	100,0	351,6	365,2	381,4	396,4	421,0	439,9	457,1	472,9	493,5	509,4	523,9	540,6	555,3
Servicios	100,0	322,7	327,8	331,8	340,4	350,6	363,2	375,3	385,7	397,9	409,1	421,1	429,7	441,8

Fuente: INDEC, Dirección de Índices de Precios de Consumo.

Cuadro 6.1.5 Índice de precios al consumidor, según divisiones de la canasta. Región Cuyo

Región Cuyo	Dic 2016	Año 2020					Año 2021							
		Ago	Sep	Oct	Nov	Dic	Ene	Feb	Mar	Abr	May	Jun	Jul	Ago
<b>Nivel general y divisiones COICOP</b>														
<b>Nivel general</b>	100,0	346,5	358,9	372,0	383,8	400,2	418,0	435,1	454,0	472,9	490,1	507,5	523,5	532,8
Alimentos y bebidas no alcohólicas	100,0	359,8	371,1	388,2	399,1	422,6	444,0	459,9	479,5	501,6	518,6	538,9	556,7	563,1
Bebidas alcohólicas y tabaco	100,0	281,0	293,2	297,6	306,8	318,9	332,8	345,7	367,9	380,8	388,7	410,9	419,6	425,9
Prendas de vestir y calzado	100,0	303,5	331,8	339,8	354,9	365,5	380,1	398,4	417,7	442,3	453,8	472,5	488,0	497,6
Vivienda, agua, electricidad y otros combustibles	100,0	373,2	385,5	396,0	405,4	412,1	421,6	446,0	457,0	464,6	462,6	477,2	488,7	476,0
Equipamiento y mantenimiento del hogar	100,0	343,2	350,8	363,6	376,8	388,5	405,9	423,6	438,9	451,2	465,3	481,6	497,1	515,5
Salud	100,0	386,1	400,1	416,6	433,8	456,5	470,9	488,8	506,6	525,2	550,9	573,3	602,3	626,8
Transporte	100,0	362,1	378,4	396,2	409,2	431,7	454,4	480,3	502,1	534,6	575,6	587,4	603,5	619,7
Comunicación	100,0	346,8	348,7	350,8	353,2	352,4	399,8	404,4	409,6	415,0	415,9	445,6	443,5	449,8
Recreación y cultura	100,0	342,6	349,3	360,2	377,2	388,7	399,3	402,9	429,3	434,3	449,6	462,6	477,5	490,2
Educación	100,0	285,7	288,9	290,2	295,5	296,0	296,0	296,0	344,7	346,3	366,7	373,7	378,8	385,3
Restaurantes y hoteles	100,0	323,1	327,8	340,8	349,1	367,4	392,7	412,6	429,2	453,0	473,4	491,5	513,2	524,4
Bienes y servicios varios	100,0	338,5	339,0	350,1	354,6	365,4	370,6	385,3	393,4	407,0	415,3	422,8	430,9	443,5
<b>Categorías</b>														
Estacional	100,0	329,7	358,9	387,7	396,7	395,2	412,6	425,7	429,1	442,4	452,1	461,5	487,7	481,6
Núcleo	100,0	347,7	357,9	370,1	383,8	405,4	421,9	439,0	460,7	482,3	501,1	520,1	538,0	554,1
Regulados	100,0	352,3	362,3	369,4	376,2	386,0	408,4	427,6	446,0	459,5	475,6	492,2	496,8	492,8
<b>Bienes y servicios</b>														
Bienes	100,0	355,6	370,9	386,3	399,2	417,1	435,8	454,1	474,1	497,9	517,9	537,0	555,7	567,9
Servicios	100,0	324,1	329,2	336,7	345,4	358,1	374,1	388,0	404,1	410,9	421,2	434,4	444,0	446,0

Fuente: INDEC, Dirección de Índices de Precios de Consumo.

## 6. Precios al consumidor

**Cuadro 6.1.6 Índice de precios al consumidor, según divisiones de la canasta. Región Patagonia**

Región Patagonia	Dic 2016	Año 2020					Año 2021							
		Ago	Sep	Oct	Nov	Dic	Ene	Feb	Mar	Abr	May	Jun	Jul	Ago
<b>Nivel general y divisiones COICOP</b>														
<b>Nivel general</b>	100,0	337,7	345,3	357,3	367,7	378,9	394,4	409,6	426,2	446,5	462,2	478,1	494,1	511,0
Alimentos y bebidas no alcohólicas	100,0	335,2	343,9	360,2	371,3	382,4	396,0	413,7	430,5	448,9	462,9	477,7	497,3	514,2
Bebidas alcohólicas y tabaco	100,0	285,2	297,0	298,8	309,9	322,6	336,5	349,6	370,7	382,4	388,6	408,0	418,8	425,7
Prendas de vestir y calzado	100,0	293,3	302,0	315,5	330,7	337,1	342,6	354,5	376,5	410,9	434,1	448,3	464,6	478,5
Vivienda, agua, electricidad y otros combustibles	100,0	353,3	358,5	367,9	376,7	384,9	390,3	396,3	403,7	424,7	431,2	436,7	449,6	466,7
Equipamiento y mantenimiento del hogar	100,0	359,5	366,1	380,7	395,8	410,4	426,6	444,2	453,2	474,8	485,3	501,9	516,7	535,6
Salud	100,0	377,9	393,3	407,2	418,8	432,9	446,8	467,7	484,6	506,6	527,8	542,1	563,1	585,4
Transporte	100,0	382,3	396,5	409,5	422,3	445,3	478,8	499,5	518,6	545,4	577,0	605,5	620,3	645,6
Comunicación	100,0	329,9	331,2	332,3	331,7	333,5	386,6	397,4	400,2	399,0	405,2	440,9	441,6	442,6
Recreación y cultura	100,0	350,6	349,9	360,5	365,2	372,2	389,5	405,7	420,5	434,3	443,6	456,2	472,6	488,7
Educación	100,0	268,3	266,4	266,2	266,8	265,9	269,5	269,5	334,8	334,9	342,9	345,2	354,0	359,8
Restaurantes y hoteles	100,0	294,4	295,9	302,3	309,0	316,8	329,2	346,5	363,2	377,2	391,1	403,6	423,5	439,4
Bienes y servicios varios	100,0	341,3	344,4	350,5	356,6	364,5	369,5	379,3	386,9	400,3	408,0	420,4	432,3	448,5
<b>Categorías</b>														
Estacional	100,0	303,9	316,7	339,8	355,9	357,8	370,0	390,6	403,2	419,0	439,3	447,1	468,0	479,3
Núcleo	100,0	337,2	343,8	354,8	365,0	378,2	392,8	408,7	426,2	448,1	462,7	479,2	497,2	516,7
Regulados	100,0	360,1	368,4	376,5	384,2	393,9	414,9	424,5	440,7	458,2	474,6	493,6	500,0	511,1
<b>Bienes y servicios</b>														
Bienes	100,0	348,4	357,9	372,2	385,0	397,7	413,8	431,6	450,1	473,9	492,1	510,2	527,4	545,1
Servicios	100,0	311,1	314,3	320,3	324,9	332,2	346,3	355,2	366,9	378,4	387,9	398,4	411,5	426,3

Fuente: INDEC, Dirección de Índices de Precios de Consumo.

**Cuadro 6.2 Índice de precios al consumidor. Variaciones porcentuales respecto al mes anterior según principales aperturas. Región Gran Buenos Aires**

Principales aperturas	Año 2020					Año 2021							
	Ago	Sep	Oct	Nov	Dic	Ene	Feb	Mar	Abr	May	Jun	Jul	Ago
<b>Nivel general</b>	<b>2,8</b>	<b>2,8</b>	<b>3,6</b>	<b>3,0</b>	<b>3,7</b>	<b>3,3</b>	<b>3,6</b>	<b>5,2</b>	<b>4,1</b>	<b>3,4</b>	<b>3,1</b>	<b>3,1</b>	<b>2,6</b>
<b>Alimentos y bebidas no alcohólicas</b>	<b>3,7</b>	<b>2,8</b>	<b>4,8</b>	<b>2,1</b>	<b>2,8</b>	<b>4,0</b>	<b>4,0</b>	<b>4,9</b>	<b>4,7</b>	<b>3,1</b>	<b>3,4</b>	<b>3,6</b>	<b>1,4</b>
Alimentos	3,7	3,3	5,0	2,2	3,1	4,2	4,0	5,4	4,7	3,0	3,4	3,4	1,2
Pan y cereales	1,8	2,0	2,6	2,8	1,2	1,9	3,9	3,7	5,7	3,9	4,5	3,1	2,3
Carnes y derivados	3,4	1,9	3,5	5,4	13,9	6,4	2,7	6,8	4,7	4,4	4,6	0,4	0,3
Leche, productos lácteos y huevos	2,2	-0,6	2,3	1,8	0,1	2,1	2,1	8,6	9,3	2,8	6,2	4,6	3,2
Aceites, grasas y manteca	3,3	0,9	4,2	3,5	1,1	2,3	2,5	6,4	7,9	3,9	4,5	5,9	3,1
Frutas	8,5	9,2	8,8	7,1	6,2	10,4	7,9	-1,8	-0,6	-8,5	-2,2	-0,6	2,8
Verduras, tubérculos y legumbres	8,2	13,7	15,8	-6,8	-16,6	0,5	9,6	6,3	-0,9	4,9	-3,9	13,9	-3,9
Azúcar, dulces, chocolate, golosinas, etc.	2,6	1,3	1,2	1,6	0,6	-0,1	3,4	1,7	4,9	2,3	2,4	4,8	4,4
Bebidas no alcohólicas	3,9	-0,9	3,3	1,9	0,7	2,5	3,6	0,8	4,6	3,3	3,3	5,3	3,3
Café, té, yerba y cacao	3,9	-0,3	3,2	2,8	2,3	1,5	5,4	2,3	7,8	4,5	4,7	6,1	5,9
Aguas minerales, bebidas gaseosas y jugos	4,0	-1,1	3,3	1,5	0,1	2,9	3,0	0,2	3,5	2,8	2,8	4,9	2,3
<b>Bebidas alcohólicas y tabaco</b>	<b>1,5</b>	<b>4,5</b>	<b>2,1</b>	<b>2,4</b>	<b>2,8</b>	<b>4,1</b>	<b>3,6</b>	<b>6,3</b>	<b>3,8</b>	<b>1,1</b>	<b>5,7</b>	<b>3,5</b>	<b>1,8</b>
Bebidas alcohólicas	4,1	0,8	4,9	1,6	1,1	2,8	5,1	5,1	9,2	3,1	5,5	8,1	4,6
Tabaco	0,0	6,6	0,5	2,9	3,8	4,8	2,9	6,9	0,9	0,0	5,9	0,7	0,0
<b>Prendas de vestir y calzado</b>	<b>2,6</b>	<b>7,5</b>	<b>6,2</b>	<b>3,0</b>	<b>4,0</b>	<b>0,1</b>	<b>2,3</b>	<b>16,2</b>	<b>4,9</b>	<b>0,2</b>	<b>3,9</b>	<b>0,6</b>	<b>3,9</b>
Prendas de vestir y materiales	2,8	7,8	6,4	2,2	4,3	-0,3	1,8	18,7	5,2	0,5	3,1	0,3	4,2
Calzado	2,0	6,5	5,6	5,4	3,2	1,2	3,7	9,2	4,0	-0,6	6,6	1,7	2,9
<b>Vivienda, agua, electricidad y otros combustibles</b>	<b>2,5</b>	<b>1,1</b>	<b>2,2</b>	<b>2,5</b>	<b>4,1</b>	<b>-1,0</b>	<b>2,2</b>	<b>1,0</b>	<b>4,1</b>	<b>2,7</b>	<b>2,2</b>	<b>3,6</b>	<b>2,9</b>
Alquiler de la vivienda y gastos conexos	2,5	0,9	2,2	3,6	7,8	-4,1	3,3	1,7	5,8	2,2	1,8	4,6	5,4
Alquiler de la vivienda	2,2	1,5	3,8	2,4	2,6	3,1	2,9	2,8	6,1	3,4	3,0	3,0	1,9
Mantenimiento y reparación de la vivienda	8,1	2,1	7,5	5,9	3,8	5,0	5,6	1,6	7,0	3,5	2,0	7,8	1,3
Electricidad, gas y otros combustibles	1,0	1,3	0,6	0,1	0,1	0,8	-0,3	-0,2	1,1	3,5	3,1	0,6	0,2
<b>Equipamiento y mantenimiento del hogar</b>	<b>3,5</b>	<b>2,9</b>	<b>4,7</b>	<b>3,9</b>	<b>1,9</b>	<b>2,7</b>	<b>5,0</b>	<b>3,1</b>	<b>4,7</b>	<b>2,2</b>	<b>3,3</b>	<b>2,7</b>	<b>3,0</b>
Bienes y servicios para la conservación del hogar	1,6	0,9	4,0	3,5	1,3	2,0	6,1	2,9	3,9	2,3	3,6	2,8	3,4
<b>Salud</b>	<b>2,3</b>	<b>2,9</b>	<b>2,5</b>	<b>3,4</b>	<b>5,8</b>	<b>3,2</b>	<b>2,9</b>	<b>4,0</b>	<b>3,8</b>	<b>5,3</b>	<b>2,2</b>	<b>2,9</b>	<b>4,7</b>
Productos medicinales, artefactos y equipos para la salud	3,8	5,0	3,8	5,0	4,5	4,6	4,0	4,1	3,8	5,8	3,4	3,8	3,3
Gastos de prepagas	0,0	0,0	0,0	0,0	10,0	0,0	0,0	3,5	4,5	5,5	0,0	0,0	9,0
<b>Transporte</b>	<b>2,8</b>	<b>3,4</b>	<b>4,1</b>	<b>4,1</b>	<b>5,0</b>	<b>2,9</b>	<b>4,8</b>	<b>3,7</b>	<b>5,1</b>	<b>6,3</b>	<b>3,3</b>	<b>1,5</b>	<b>2,3</b>
Adquisición de vehículos	5,7	5,8	6,5	6,4	5,2	2,4	8,8	4,4	4,1	5,6	3,9	3,0	4,0
Funcionamiento de equipos de transporte personal	2,3	3,5	4,5	2,3	3,5	7,0	4,5	3,3	8,0	9,5	3,1	1,2	1,8
Combustibles y lubricantes para vehículos de uso del hogar	2,4	4,0	4,7	2,1	4,1	8,1	4,7	3,5	7,8	11,3	2,9	0,2	1,3
Transporte público	0,7	0,9	1,1	4,4	7,1	-2,6	0,8	3,6	1,3	1,6	3,0	0,2	1,2
<b>Comunicación</b>	<b>0,3</b>	<b>-0,8</b>	<b>-0,5</b>	<b>-1,8</b>	<b>-0,1</b>	<b>16,7</b>	<b>1,0</b>	<b>0,1</b>	<b>0,5</b>	<b>1,6</b>	<b>7,0</b>	<b>0,1</b>	<b>-1,2</b>
Servicios de telefonía e internet	0,0	-0,9	-0,8	-1,9	0,0	17,2	0,9	0,0	0,4	1,7	7,1	0,0	-1,3
<b>Recreación y cultura</b>	<b>3,3</b>	<b>2,5</b>	<b>2,5</b>	<b>5,5</b>	<b>4,9</b>	<b>4,4</b>	<b>2,7</b>	<b>3,5</b>	<b>2,7</b>	<b>3,8</b>	<b>1,8</b>	<b>3,9</b>	<b>3,8</b>
Equipos audiovisuales, fotográficos y de procesamiento de la información	6,5	4,2	1,5	-0,6	2,4	2,4	2,4	2,7	2,5	2,4	1,6	1,4	4,5
Servicios recreativos y culturales	0,2	0,2	0,1	14,1	6,3	5,3	2,9	4,2	7,1	4,9	1,0	1,9	3,0
Periódicos, diarios, revistas, libros y artículos de papelería	4,8	2,7	3,2	4,7	1,6	2,7	5,4	2,9	1,8	4,4	2,3	3,7	6,7
<b>Educación</b>	<b>1,1</b>	<b>0,2</b>	<b>0,0</b>	<b>0,5</b>	<b>0,0</b>	<b>0,7</b>	<b>0,0</b>	<b>30,1</b>	<b>3,1</b>	<b>2,7</b>	<b>1,0</b>	<b>3,9</b>	<b>4,4</b>
<b>Restaurantes y hoteles</b>	<b>1,6</b>	<b>1,3</b>	<b>3,3</b>	<b>3,5</b>	<b>5,6</b>	<b>5,8</b>	<b>5,8</b>	<b>2,7</b>	<b>3,2</b>	<b>4,5</b>	<b>2,8</b>	<b>5,5</b>	<b>2,0</b>
Restaurantes y comidas fuera del hogar	1,5	1,2	3,3	3,5	5,4	4,8	6,4	3,7	3,6	4,5	3,3	4,7	2,7
<b>Bienes y servicios varios</b>	<b>5,0</b>	<b>2,8</b>	<b>1,9</b>	<b>3,3</b>	<b>1,3</b>	<b>2,1</b>	<b>3,3</b>	<b>2,2</b>	<b>3,9</b>	<b>2,5</b>	<b>1,6</b>	<b>3,7</b>	<b>3,1</b>
Cuidado personal	4,9	2,7	1,9	2,6	1,6	2,1	3,8	2,1	2,5	2,3	1,8	4,0	3,6

Fuente: INDEC, Dirección de Índices de Precios de Consumo.

## 6. Precios al consumidor

**Cuadro 6.2.1 Índice de precios al consumidor. Variaciones porcentuales respecto al mes anterior según principales aperturas. Región Pampeana**

Principales aperturas	Año 2020					Año 2021							
	Ago	Sep	Oct	Nov	Dic	Ene	Feb	Mar	Abr	May	Jun	Jul	Ago
<b>Nivel general</b>	<b>2,6</b>	<b>2,9</b>	<b>4,0</b>	<b>3,4</b>	<b>4,2</b>	<b>4,6</b>	<b>3,4</b>	<b>4,8</b>	<b>4,0</b>	<b>3,2</b>	<b>3,2</b>	<b>2,9</b>	<b>2,3</b>
<b>Alimentos y bebidas no alcohólicas</b>	<b>3,4</b>	<b>3,0</b>	<b>4,7</b>	<b>3,5</b>	<b>5,3</b>	<b>5,8</b>	<b>3,6</b>	<b>4,8</b>	<b>4,0</b>	<b>3,1</b>	<b>3,0</b>	<b>3,3</b>	<b>1,3</b>
Alimentos	3,4	3,3	4,9	3,5	5,5	6,0	3,5	4,9	4,0	3,2	3,0	3,3	1,1
Pan y cereales	2,1	1,6	3,1	2,7	2,0	4,0	4,4	4,1	4,0	3,4	4,3	3,7	2,9
Carnes y derivados	3,7	2,4	3,1	4,8	15,9	9,6	2,6	5,4	4,4	3,9	4,4	1,2	0,7
Leche, productos lácteos y huevos	2,1	0,6	2,1	1,9	1,0	2,3	3,4	6,3	7,7	4,9	3,7	4,5	2,6
Aceites, grasas y manteca	2,0	0,9	3,9	4,4	2,6	7,1	7,3	5,9	8,1	5,1	5,4	4,1	2,0
Frutas	5,6	8,2	10,7	8,8	6,9	8,8	4,8	1,0	-1,3	-4,4	-3,9	1,3	0,1
Verduras, tubérculos y legumbres	6,8	11,7	15,5	0,8	-10,2	1,3	4,1	5,6	0,4	1,9	-2,6	10,2	-4,1
Azúcar, dulces, chocolate, golosinas, etc.	2,7	1,4	1,7	1,7	1,7	2,7	2,5	3,1	2,9	2,3	3,3	3,1	3,8
Bebidas no alcohólicas	3,2	1,1	3,0	3,4	2,9	3,4	3,8	3,0	3,8	2,8	2,7	3,6	3,5
Café, té, yerba y cacao	3,6	1,3	2,8	4,2	3,0	4,0	4,4	3,8	3,6	4,1	4,3	5,8	6,6
Aguas minerales, bebidas gaseosas y jugos	3,0	0,9	3,1	3,0	2,9	3,1	3,5	2,6	3,9	2,2	1,9	2,5	2,0
<b>Bebidas alcohólicas y tabaco</b>	<b>1,1</b>	<b>4,1</b>	<b>2,1</b>	<b>3,4</b>	<b>3,6</b>	<b>5,0</b>	<b>3,4</b>	<b>6,8</b>	<b>3,3</b>	<b>2,1</b>	<b>5,0</b>	<b>2,8</b>	<b>2,1</b>
Bebidas alcohólicas	2,7	0,9	4,5	4,4	3,8	5,1	4,6	6,1	6,7	4,9	4,5	5,5	4,7
Tabaco	0,0	6,3	0,4	2,7	3,5	4,9	2,6	7,3	0,9	0,0	5,5	0,7	0,0
<b>Prendas de vestir y calzado</b>	<b>1,9</b>	<b>4,1</b>	<b>7,2</b>	<b>3,8</b>	<b>3,1</b>	<b>2,2</b>	<b>3,1</b>	<b>7,1</b>	<b>7,2</b>	<b>3,5</b>	<b>3,2</b>	<b>1,1</b>	<b>2,8</b>
Prendas de vestir y materiales	2,0	3,8	7,7	4,1	3,1	2,2	2,7	7,6	8,4	4,0	2,7	1,8	2,9
Calzado	1,7	4,9	5,9	3,1	3,0	2,2	4,0	5,9	4,2	2,1	4,6	-0,7	2,5
<b>Vivienda, agua, electricidad y otros combustibles</b>	<b>2,1</b>	<b>2,1</b>	<b>2,6</b>	<b>3,0</b>	<b>2,2</b>	<b>2,6</b>	<b>1,6</b>	<b>1,4</b>	<b>2,2</b>	<b>1,6</b>	<b>2,6</b>	<b>2,5</b>	<b>-1,1</b>
Alquiler de la vivienda y gastos conexos	1,8	1,6	2,1	3,2	3,2	1,9	2,8	2,1	2,5	1,6	2,6	3,1	3,5
Alquiler de la vivienda	1,7	1,8	2,4	2,9	2,0	3,6	2,7	2,3	2,2	1,7	2,8	2,7	2,7
Electricidad, gas y otros combustibles	1,8	1,9	1,8	1,3	0,7	1,1	-0,5	-0,4	0,9	0,8	3,3	2,1	-7,2
<b>Equipamiento y mantenimiento del hogar</b>	<b>3,4</b>	<b>2,3</b>	<b>4,3</b>	<b>3,7</b>	<b>2,9</b>	<b>2,9</b>	<b>4,1</b>	<b>3,4</b>	<b>4,2</b>	<b>2,6</b>	<b>3,1</b>	<b>2,7</b>	<b>3,5</b>
Bienes y servicios para la conservación del hogar	1,3	1,3	3,6	3,1	2,2	2,5	4,8	3,0	3,8	2,7	3,3	3,0	4,0
<b>Salud</b>	<b>2,3</b>	<b>4,0</b>	<b>3,5</b>	<b>3,7</b>	<b>5,1</b>	<b>3,3</b>	<b>3,6</b>	<b>4,3</b>	<b>3,7</b>	<b>4,3</b>	<b>4,0</b>	<b>4,6</b>	<b>3,9</b>
Productos medicinales, artefactos y equipos para la salud	2,9	5,2	4,0	5,0	4,4	3,9	4,8	3,9	4,0	4,6	4,7	5,4	3,3
Gastos de prepagas	0,0	0,0	0,0	0,0	11,4	1,1	0,1	3,1	3,2	4,2	1,4	1,6	8,4
<b>Transporte</b>	<b>2,7</b>	<b>4,0</b>	<b>4,3</b>	<b>3,1</b>	<b>4,8</b>	<b>5,6</b>	<b>4,9</b>	<b>4,5</b>	<b>6,3</b>	<b>5,6</b>	<b>3,2</b>	<b>2,9</b>	<b>2,3</b>
Adquisición de vehículos	4,1	5,2	5,6	4,5	5,2	4,5	5,5	4,7	5,5	4,9	3,9	3,5	4,1
Funcionamiento de equipos de transporte personal	1,9	3,4	4,6	2,6	4,9	7,7	5,2	4,8	7,5	6,8	3,3	1,3	1,3
Combustibles y lubricantes para vehículos de uso del hogar	1,9	3,2	4,7	2,6	5,2	8,6	5,6	5,0	8,0	7,2	3,4	0,6	0,8
Transporte público	1,8	3,2	1,2	1,2	3,7	2,1	2,3	2,9	4,7	3,7	1,3	7,2	1,3
<b>Comunicación</b>	<b>0,0</b>	<b>1,5</b>	<b>0,5</b>	<b>0,2</b>	<b>-0,1</b>	<b>13,3</b>	<b>2,9</b>	<b>-0,5</b>	<b>0,5</b>	<b>0,2</b>	<b>7,1</b>	<b>0,3</b>	<b>-0,3</b>
Servicios de telefonía e internet	0,0	1,2	0,4	0,0	0,0	13,8	2,8	-0,6	0,4	0,1	7,3	0,1	-0,4
<b>Recreación y cultura</b>	<b>3,5</b>	<b>0,9</b>	<b>3,0</b>	<b>5,3</b>	<b>7,1</b>	<b>5,7</b>	<b>1,6</b>	<b>8,8</b>	<b>-0,7</b>	<b>2,4</b>	<b>2,6</b>	<b>1,9</b>	<b>3,7</b>
Servicios recreativos y culturales	0,7	-0,6	0,1	7,9	9,1	7,4	0,6	19,5	-2,7	2,6	2,3	-5,0	4,7
Periódicos, diarios, revistas, libros y artículos de papelería	3,4	2,3	4,4	3,4	3,1	3,7	4,8	3,2	3,3	2,8	2,4	3,2	7,0
<b>Educación</b>	<b>0,5</b>	<b>0,4</b>	<b>0,2</b>	<b>0,3</b>	<b>0,1</b>	<b>0,0</b>	<b>0,1</b>	<b>29,7</b>	<b>1,9</b>	<b>1,9</b>	<b>1,6</b>	<b>1,3</b>	<b>4,6</b>
<b>Restaurantes y hoteles</b>	<b>2,4</b>	<b>2,6</b>	<b>3,6</b>	<b>3,1</b>	<b>3,6</b>	<b>4,6</b>	<b>5,2</b>	<b>3,1</b>	<b>4,5</b>	<b>2,7</b>	<b>3,5</b>	<b>3,9</b>	<b>4,2</b>
Restaurantes y comidas fuera del hogar	2,4	2,6	3,6	3,1	3,5	3,9	5,6	3,8	4,8	2,6	3,9	3,3	4,6
<b>Bienes y servicios varios</b>	<b>2,1</b>	<b>1,2</b>	<b>2,1</b>	<b>2,2</b>	<b>2,0</b>	<b>2,2</b>	<b>3,3</b>	<b>2,1</b>	<b>3,3</b>	<b>3,6</b>	<b>2,4</b>	<b>3,0</b>	<b>3,6</b>
Cuidado personal	2,3	1,2	2,2	2,2	1,7	2,4	3,1	2,2	3,3	3,8	2,5	3,0	3,7

Fuente: INDEC, Dirección de Índices de Precios de Consumo.

**Cuadro 6.2.2 Índice de precios al consumidor. Variaciones porcentuales respecto al mes anterior según principales aperturas. Región Noroeste**

Principales aperturas	Año 2020					Año 2021							
	Ago	Sep	Oct	Nov	Dic	Ene	Feb	Mar	Abr	May	Jun	Jul	Ago
<b>Nivel general</b>	<b>2,6</b>	<b>2,3</b>	<b>4,1</b>	<b>3,1</b>	<b>4,3</b>	<b>5,5</b>	<b>3,3</b>	<b>4,2</b>	<b>4,0</b>	<b>3,2</b>	<b>3,3</b>	<b>2,8</b>	<b>2,4</b>
<b>Alimentos y bebidas no alcohólicas</b>	<b>2,7</b>	<b>3,1</b>	<b>5,5</b>	<b>2,1</b>	<b>6,4</b>	<b>5,4</b>	<b>3,9</b>	<b>3,5</b>	<b>3,9</b>	<b>3,3</b>	<b>3,4</b>	<b>2,8</b>	<b>1,5</b>
Alimentos	2,6	3,4	6,0	1,9	6,7	5,8	4,0	3,6	4,0	3,3	3,5	2,7	1,2
Pan y cereales	1,4	0,1	2,6	4,0	1,8	2,4	5,0	2,9	5,0	3,4	4,3	1,9	2,3
Carnes y derivados	2,7	2,5	3,2	3,9	16,0	9,6	3,8	5,3	5,3	3,9	4,9	1,7	0,6
Leche, productos lácteos y huevos	1,4	1,2	1,8	0,9	1,3	2,3	3,1	5,4	6,4	3,3	4,4	4,5	3,1
Aceites, grasas y manteca	2,6	1,3	7,3	4,4	3,9	4,3	8,9	8,0	5,5	4,6	6,8	3,6	2,4
Frutas	5,5	12,3	15,9	10,1	9,0	9,9	7,4	-1,9	-6,0	-4,2	-3,0	-0,8	1,5
Verduras, tubérculos y legumbres	4,9	12,5	21,9	-7,7	-5,4	2,3	2,0	-0,3	-0,6	3,8	-2,0	8,0	-2,4
Azúcar, dulces, chocolate, golosinas, etc.	2,6	1,4	1,1	1,8	3,0	1,4	3,3	2,4	3,5	2,6	2,3	2,2	4,5
Bebidas no alcohólicas	3,7	1,0	2,0	3,7	4,2	2,3	2,9	2,5	3,1	3,2	2,0	3,3	3,3
Café, té, yerba y cacao	2,6	1,5	3,9	2,6	2,5	2,8	4,6	3,4	5,3	4,3	3,4	5,8	7,0
Aguas minerales, bebidas gaseosas y jugos	3,9	0,9	1,6	4,0	4,5	2,2	2,6	2,3	2,6	3,0	1,7	2,8	2,5
<b>Bebidas alcohólicas y tabaco</b>	<b>1,0</b>	<b>4,2</b>	<b>1,6</b>	<b>4,0</b>	<b>3,7</b>	<b>4,9</b>	<b>4,0</b>	<b>6,5</b>	<b>3,2</b>	<b>2,0</b>	<b>5,2</b>	<b>3,3</b>	<b>2,1</b>
Bebidas alcohólicas	2,8	1,0	3,5	6,2	4,2	5,0	5,9	5,7	6,8	4,9	4,5	4,9	5,0
Tabaco	0,0	6,1	0,4	2,7	3,5	4,8	2,9	6,9	0,9	0,0	5,7	2,3	0,0
<b>Prendas de vestir y calzado</b>	<b>2,9</b>	<b>2,8</b>	<b>6,5</b>	<b>5,5</b>	<b>3,7</b>	<b>3,9</b>	<b>2,4</b>	<b>6,0</b>	<b>6,0</b>	<b>3,3</b>	<b>2,4</b>	<b>1,7</b>	<b>3,5</b>
Prendas de vestir y materiales	2,6	3,1	6,5	5,6	3,8	4,2	1,1	5,9	6,9	3,3	2,3	1,6	3,8
Calzado	3,8	2,2	6,4	5,5	3,6	3,0	5,9	6,1	3,7	3,1	2,7	2,0	2,8
<b>Vivienda, agua, electricidad y otros combustibles</b>	<b>2,8</b>	<b>0,8</b>	<b>1,4</b>	<b>0,8</b>	<b>1,4</b>	<b>7,0</b>	<b>0,8</b>	<b>1,5</b>	<b>4,2</b>	<b>1,6</b>	<b>4,5</b>	<b>1,2</b>	<b>0,7</b>
Alquiler de la vivienda y gastos conexos	1,2	1,3	0,8	1,0	4,2	2,0	1,9	3,6	2,9	1,3	7,8	1,9	3,6
Alquiler de la vivienda	1,0	1,4	0,8	0,7	3,4	3,2	1,8	3,9	2,7	1,4	8,3	1,6	3,1
Electricidad, gas y otros combustibles	0,7	0,5	1,1	0,9	0,5	8,0	0,3	0,3	3,7	1,2	4,6	1,2	0,1
<b>Equipamiento y mantenimiento del hogar</b>	<b>2,9</b>	<b>1,6</b>	<b>4,6</b>	<b>5,3</b>	<b>2,0</b>	<b>3,0</b>	<b>4,9</b>	<b>3,0</b>	<b>3,0</b>	<b>2,5</b>	<b>3,3</b>	<b>2,3</b>	<b>3,3</b>
Bienes y servicios para la conservación del hogar	1,3	0,6	4,6	3,4	2,1	2,3	4,9	2,9	4,0	2,8	3,5	1,8	3,4
<b>Salud</b>	<b>2,8</b>	<b>3,7</b>	<b>3,6</b>	<b>4,6</b>	<b>4,3</b>	<b>5,2</b>	<b>3,2</b>	<b>3,6</b>	<b>3,5</b>	<b>4,8</b>	<b>4,6</b>	<b>4,2</b>	<b>3,3</b>
Productos medicinales, artefactos y equipos para la salud	3,6	4,7	4,2	4,5	3,3	5,0	4,5	4,0	3,9	4,7	4,9	5,1	3,3
Gastos de prepagas	0,0	0,0	0,0	0,0	10,0	3,7	-1,6	1,8	2,6	4,7	5,7	0,2	5,1
<b>Transporte</b>	<b>2,6</b>	<b>2,4</b>	<b>3,7</b>	<b>3,7</b>	<b>4,6</b>	<b>7,0</b>	<b>4,1</b>	<b>5,6</b>	<b>5,4</b>	<b>5,2</b>	<b>3,3</b>	<b>2,7</b>	<b>1,9</b>
Adquisición de vehículos	5,2	4,2	7,5	6,3	4,7	5,9	4,6	5,4	5,9	3,3	5,0	4,2	3,3
Funcionamiento de equipos de transporte personal	1,7	2,5	3,4	3,6	4,5	8,7	5,2	5,4	6,9	7,2	2,7	1,7	1,9
Combustibles y lubricantes para vehículos de uso del hogar	1,5	2,5	3,4	3,4	4,5	9,1	5,6	5,1	7,4	7,4	2,8	0,8	1,6
Transporte público	1,9	0,2	0,4	0,9	4,7	4,9	1,1	6,2	1,3	2,9	2,6	3,6	0,0
<b>Comunicación</b>	<b>2,3</b>	<b>-1,0</b>	<b>-1,2</b>	<b>2,0</b>	<b>-0,3</b>	<b>15,7</b>	<b>1,5</b>	<b>0,6</b>	<b>0,5</b>	<b>0,5</b>	<b>6,7</b>	<b>2,1</b>	<b>0,5</b>
Servicios de telefonía e internet	1,4	-1,0	-0,8	1,7	-0,3	15,2	1,5	0,5	0,1	1,0	5,9	2,1	0,1
<b>Recreación y cultura</b>	<b>2,4</b>	<b>2,7</b>	<b>0,5</b>	<b>3,5</b>	<b>4,4</b>	<b>5,1</b>	<b>2,6</b>	<b>2,7</b>	<b>3,0</b>	<b>2,4</b>	<b>1,7</b>	<b>3,6</b>	<b>4,8</b>
Servicios recreativos y culturales	0,5	1,8	0,0	4,9	3,6	9,2	2,0	2,0	1,0	1,9	0,4	2,3	3,8
Periódicos, diarios, revistas, libros y artículos de papelería	1,9	3,8	0,5	3,3	3,7	3,7	5,6	4,0	5,5	3,1	2,0	4,2	4,4
<b>Educación</b>	<b>0,8</b>	<b>0,3</b>	<b>0,2</b>	<b>0,0</b>	<b>0,3</b>	<b>2,2</b>	<b>0,1</b>	<b>26,9</b>	<b>1,6</b>	<b>0,3</b>	<b>0,4</b>	<b>0,9</b>	<b>6,5</b>
<b>Restaurantes y hoteles</b>	<b>1,9</b>	<b>0,2</b>	<b>4,2</b>	<b>3,6</b>	<b>3,5</b>	<b>6,9</b>	<b>3,9</b>	<b>4,3</b>	<b>4,1</b>	<b>4,4</b>	<b>2,9</b>	<b>4,5</b>	<b>3,4</b>
Restaurantes y comidas fuera del hogar	1,9	0,1	4,2	3,6	3,4	6,6	4,1	4,8	4,3	4,4	3,1	4,2	3,6
<b>Bienes y servicios varios</b>	<b>1,8</b>	<b>1,3</b>	<b>2,4</b>	<b>2,6</b>	<b>2,0</b>	<b>2,1</b>	<b>2,5</b>	<b>3,0</b>	<b>3,1</b>	<b>3,2</b>	<b>1,0</b>	<b>2,5</b>	<b>3,0</b>
Cuidado personal	1,9	1,3	2,5	2,7	2,0	1,5	2,6	2,9	3,0	3,2	0,9	2,5	3,1

Fuente: INDEC, Dirección de Índices de Precios de Consumo.

## 6. Precios al consumidor

**Cuadro 6.2.3 Índice de precios al consumidor. Variaciones porcentuales respecto al mes anterior según principales aperturas. Región Noreste**

Principales aperturas	Año 2020					Año 2021							
	Ago	Sep	Oct	Nov	Dic	Ene	Feb	Mar	Abr	May	Jun	Jul	Ago
<b>Nivel general</b>	<b>2,3</b>	<b>3,4</b>	<b>3,7</b>	<b>3,7</b>	<b>5,5</b>	<b>4,3</b>	<b>3,8</b>	<b>3,3</b>	<b>4,1</b>	<b>3,1</b>	<b>2,9</b>	<b>3,0</b>	<b>2,7</b>
<b>Alimentos y bebidas no alcohólicas</b>	<b>2,9</b>	<b>3,6</b>	<b>4,5</b>	<b>3,5</b>	<b>9,1</b>	<b>5,5</b>	<b>3,7</b>	<b>3,2</b>	<b>3,5</b>	<b>2,7</b>	<b>2,6</b>	<b>3,0</b>	<b>2,0</b>
Alimentos	2,9	3,8	4,6	3,5	9,6	5,8	3,7	3,2	3,4	2,6	2,5	3,1	1,9
Pan y cereales	3,0	0,7	2,5	2,6	2,2	3,1	4,5	2,5	3,4	3,3	3,4	4,2	2,2
Carnes y derivados	2,9	5,1	2,6	4,3	20,5	9,2	2,1	3,7	3,5	2,7	3,3	1,5	1,5
Leche, productos lácteos y huevos	1,1	0,3	2,5	2,4	2,3	1,4	4,4	6,3	7,7	3,3	4,7	4,4	3,6
Aceites, grasas y manteca	-0,2	2,8	5,9	7,8	5,8	7,9	15,9	2,1	8,4	4,7	3,0	4,6	4,9
Frutas	1,5	11,4	14,1	5,9	7,2	7,0	10,9	0,3	-3,1	-1,4	-4,0	3,0	2,3
Verduras, tubérculos y legumbres	6,9	7,7	14,5	1,9	-1,0	2,6	1,3	1,5	-0,5	1,4	-2,3	5,3	-1,6
Azúcar, dulces, chocolate, golosinas, etc.	3,3	-0,2	0,7	2,1	2,6	1,5	3,1	0,5	2,8	2,0	2,9	5,4	4,7
Bebidas no alcohólicas	2,9	1,7	3,8	3,6	4,7	2,5	3,7	2,8	4,7	3,8	3,4	2,1	2,8
Café, té, yerba y cacao	3,9	2,5	3,2	5,6	4,2	5,1	5,2	2,2	5,8	3,4	5,1	2,6	5,6
Aguas minerales, bebidas gaseosas y jugos	2,4	1,4	4,2	2,6	4,9	1,3	3,0	3,1	4,2	4,0	2,6	1,9	1,4
<b>Bebidas alcohólicas y tabaco</b>	<b>1,7</b>	<b>4,0</b>	<b>1,4</b>	<b>3,0</b>	<b>5,7</b>	<b>4,5</b>	<b>3,0</b>	<b>5,6</b>	<b>4,4</b>	<b>1,2</b>	<b>7,2</b>	<b>2,1</b>	<b>4,0</b>
Bebidas alcohólicas	3,4	2,1	2,3	3,3	7,8	4,2	3,8	3,8	7,7	2,2	8,3	3,5	7,2
Tabaco	0,0	6,1	0,4	2,7	3,5	4,8	2,2	7,7	0,7	0,0	5,9	0,4	0,0
<b>Prendas de vestir y calzado</b>	<b>-0,5</b>	<b>5,6</b>	<b>5,2</b>	<b>4,9</b>	<b>6,1</b>	<b>0,9</b>	<b>3,7</b>	<b>3,4</b>	<b>6,1</b>	<b>6,3</b>	<b>1,6</b>	<b>3,2</b>	<b>5,0</b>
Prendas de vestir y materiales	-0,2	6,1	5,1	5,3	6,1	2,4	2,9	3,6	4,5	7,2	1,7	3,6	5,4
Calzado	-1,3	4,6	5,4	4,0	6,1	-2,9	5,8	3,0	10,3	4,1	1,4	2,2	3,8
<b>Vivienda, agua, electricidad y otros combustibles</b>	<b>1,3</b>	<b>1,2</b>	<b>2,7</b>	<b>2,8</b>	<b>1,7</b>	<b>0,9</b>	<b>1,3</b>	<b>2,1</b>	<b>5,1</b>	<b>2,8</b>	<b>2,0</b>	<b>1,8</b>	<b>2,7</b>
Alquiler de la vivienda y gastos conexos	1,3	3,1	2,8	1,9	3,0	0,2	2,8	2,1	3,8	1,4	2,4	2,6	2,7
Alquiler de la vivienda	1,2	3,2	2,9	1,7	2,3	1,1	2,7	2,2	3,7	1,5	2,5	2,4	2,2
Electricidad, gas y otros combustibles	-0,1	0,1	1,9	2,1	0,7	0,3	0,2	0,4	7,0	3,7	1,1	0,9	3,8
<b>Equipamiento y mantenimiento del hogar</b>	<b>3,3</b>	<b>4,0</b>	<b>5,0</b>	<b>4,3</b>	<b>2,0</b>	<b>2,8</b>	<b>4,2</b>	<b>2,9</b>	<b>4,2</b>	<b>1,2</b>	<b>3,4</b>	<b>2,9</b>	<b>3,7</b>
Bienes y servicios para la conservación del hogar	0,7	0,6	3,6	3,4	1,7	2,6	4,9	3,1	4,0	2,3	3,8	3,1	3,7
<b>Salud</b>	<b>2,9</b>	<b>4,6</b>	<b>2,9</b>	<b>4,2</b>	<b>4,6</b>	<b>3,8</b>	<b>6,3</b>	<b>2,9</b>	<b>3,1</b>	<b>3,9</b>	<b>4,5</b>	<b>4,4</b>	<b>3,4</b>
Productos medicinales, artefactos y equipos para la salud	3,4	4,7	3,9	4,9	3,8	4,4	4,5	3,7	3,6	4,4	4,7	5,6	3,2
Gastos de prepagas	0,0	0,0	0,0	0,0	13,6	2,5	1,4	1,7	2,6	4,7	0,8	1,2	7,0
<b>Transporte</b>	<b>3,9</b>	<b>2,6</b>	<b>3,9</b>	<b>4,0</b>	<b>3,6</b>	<b>6,3</b>	<b>4,8</b>	<b>4,1</b>	<b>6,0</b>	<b>4,5</b>	<b>2,7</b>	<b>2,9</b>	<b>3,0</b>
Adquisición de vehículos	5,3	2,6	6,8	5,3	3,6	6,2	4,7	4,4	5,8	5,4	4,0	4,8	5,1
Funcionamiento de equipos de transporte personal	3,1	3,5	3,2	4,0	4,5	8,4	5,4	5,4	5,9	5,4	2,5	0,3	1,0
Combustibles y lubricantes para vehículos de uso del hogar	2,5	3,4	3,1	4,0	4,2	9,2	5,6	5,4	5,5	5,3	2,3	0,2	0,5
Transporte público	3,5	0,4	0,5	1,2	1,1	1,4	3,4	-0,1	6,9	0,0	0,4	6,4	3,9
<b>Comunicación</b>	<b>0,7</b>	<b>1,4</b>	<b>0,1</b>	<b>0,0</b>	<b>0,8</b>	<b>13,1</b>	<b>3,3</b>	<b>1,6</b>	<b>0,9</b>	<b>1,5</b>	<b>6,1</b>	<b>1,3</b>	<b>-0,9</b>
Servicios de telefonía e internet	0,0	0,9	0,0	0,0	0,5	14,9	2,3	1,3	1,0	2,3	6,1	1,1	0,2
<b>Recreación y cultura</b>	<b>1,8</b>	<b>3,7</b>	<b>2,9</b>	<b>6,1</b>	<b>2,2</b>	<b>4,1</b>	<b>2,8</b>	<b>1,7</b>	<b>2,8</b>	<b>3,4</b>	<b>3,2</b>	<b>3,1</b>	<b>3,0</b>
Servicios recreativos y culturales	0,3	0,6	0,3	9,3	2,2	6,8	1,5	1,1	1,2	5,5	5,5	-1,3	1,1
Periódicos, diarios, revistas, libros y artículos de papelería	1,3	4,8	3,7	3,8	2,1	3,5	4,9	2,9	4,3	2,4	3,0	3,8	5,6
<b>Educación</b>	<b>1,4</b>	<b>0,0</b>	<b>0,2</b>	<b>0,3</b>	<b>0,0</b>	<b>0,1</b>	<b>1,7</b>	<b>23,4</b>	<b>6,1</b>	<b>0,0</b>	<b>0,9</b>	<b>0,2</b>	<b>1,2</b>
<b>Restaurantes y hoteles</b>	<b>1,6</b>	<b>3,2</b>	<b>1,7</b>	<b>3,4</b>	<b>6,2</b>	<b>4,6</b>	<b>5,8</b>	<b>3,9</b>	<b>3,2</b>	<b>2,4</b>	<b>2,2</b>	<b>4,5</b>	<b>2,0</b>
Restaurantes y comidas fuera del hogar	1,5	3,2	1,6	3,4	6,2	4,1	6,1	4,4	3,4	2,3	2,5	4,1	2,3
<b>Bienes y servicios varios</b>	<b>3,1</b>	<b>1,2</b>	<b>2,8</b>	<b>1,7</b>	<b>1,5</b>	<b>2,0</b>	<b>2,8</b>	<b>2,4</b>	<b>4,5</b>	<b>2,8</b>	<b>2,6</b>	<b>2,7</b>	<b>3,4</b>
Cuidado personal	3,2	1,2	2,9	1,7	1,5	2,0	2,8	2,3	4,2	2,9	2,7	2,7	3,6

Fuente: INDEC, Dirección de Índices de Precios de Consumo.



**Cuadro 6.2.4 Índice de precios al consumidor. Variaciones porcentuales respecto al mes anterior según principales aperturas. Región Cuyo**

Principales aperturas	Año 2020					Año 2021								
	Ago	Sep	Oct	Nov	Dic	Ene	Feb	Mar	Abr	May	Jun	Jul	Ago	
<b>Nivel general</b>	<b>2,7</b>	<b>3,6</b>	<b>3,7</b>	<b>3,1</b>	<b>4,3</b>	<b>4,5</b>	<b>4,1</b>	<b>4,3</b>	<b>4,2</b>	<b>3,6</b>	<b>3,5</b>	<b>3,2</b>	<b>1,8</b>	
<b>Alimentos y bebidas no alcohólicas</b>	<b>3,3</b>	<b>3,1</b>	<b>4,6</b>	<b>2,8</b>	<b>5,9</b>	<b>5,1</b>	<b>3,6</b>	<b>4,3</b>	<b>4,6</b>	<b>3,4</b>	<b>3,9</b>	<b>3,3</b>	<b>1,1</b>	
Alimentos	3,2	3,4	4,7	2,8	6,1	5,3	3,6	4,4	4,7	3,5	4,0	3,2	0,9	
Pan y cereales	1,9	0,7	3,2	3,5	1,3	3,4	5,4	5,0	4,6	4,1	3,6	2,9	2,5	
Carnes y derivados	3,5	3,2	1,8	5,3	19,1	8,1	2,2	5,8	4,5	3,7	5,5	0,8	0,1	
Leche, productos lácteos y huevos	2,3	0,0	2,0	1,0	0,3	2,7	3,1	6,7	8,8	5,6	4,8	5,0	4,1	
Aceites, grasas y manteca	3,0	1,4	7,6	5,6	3,0	3,6	6,2	5,3	7,3	5,7	5,5	3,8	2,1	
Frutas	3,0	12,4	14,3	12,3	2,0	13,1	6,1	-5,3	-1,4	-3,6	-6,9	-1,4	1,0	
Verduras, tubérculos y legumbres	6,4	11,4	14,3	-5,1	-12,1	-0,4	3,7	0,7	2,4	1,9	2,5	13,0	-5,2	
Azúcar, dulces, chocolate, golosinas, etc.	1,9	1,1	2,5	2,5	1,7	1,7	4,4	2,7	4,1	3,3	0,9	3,0	3,5	
Bebidas no alcohólicas	3,5	0,9	3,8	2,5	3,5	2,8	3,5	2,9	3,9	2,6	3,1	3,9	4,1	
Café, té, yerba y cacao	2,6	-0,4	5,1	2,9	0,6	2,4	4,8	3,8	4,0	3,2	4,3	9,0	7,9	
Aguas minerales, bebidas gaseosas y jugos	3,8	1,3	3,3	2,3	4,4	2,9	3,1	2,6	3,9	2,4	2,7	2,2	2,8	
<b>Bebidas alcohólicas y tabaco</b>	<b>1,0</b>	<b>4,3</b>	<b>1,5</b>	<b>3,1</b>	<b>3,9</b>	<b>4,4</b>	<b>3,9</b>	<b>6,4</b>	<b>3,5</b>	<b>2,1</b>	<b>5,7</b>	<b>2,1</b>	<b>1,5</b>	
Bebidas alcohólicas	3,1	1,2	3,4	4,2	4,5	3,7	5,4	6,1	7,9	5,8	5,8	4,0	4,0	
Tabaco	0,0	5,9	0,6	2,5	3,6	4,7	3,0	6,6	1,2	0,0	5,7	1,0	0,0	
<b>Prendas de vestir y calzado</b>	<b>2,4</b>	<b>9,3</b>	<b>2,4</b>	<b>4,5</b>	<b>3,0</b>	<b>4,0</b>	<b>4,8</b>	<b>4,8</b>	<b>5,9</b>	<b>2,6</b>	<b>4,1</b>	<b>3,3</b>	<b>2,0</b>	
Prendas de vestir y materiales	2,4	7,1	3,5	5,3	3,0	4,9	3,6	3,9	6,2	2,8	3,5	3,0	1,6	
Calzado	2,2	14,8	-0,2	2,5	3,0	2,0	7,9	7,1	5,1	2,2	5,6	3,9	2,8	
<b>Vivienda, agua, electricidad y otros combustibles</b>	<b>3,2</b>	<b>3,3</b>	<b>2,7</b>	<b>2,4</b>	<b>1,6</b>	<b>2,3</b>	<b>5,8</b>	<b>2,5</b>	<b>1,7</b>	<b>-0,4</b>	<b>3,1</b>	<b>2,4</b>	<b>-2,6</b>	
Alquiler de la vivienda y gastos conexos	3,6	2,7	2,0	2,5	1,7	3,0	3,2	2,5	2,0	1,3	2,3	4,7	6,9	
Alquiler de la vivienda	3,6	2,8	2,1	2,4	1,2	3,7	3,1	2,5	1,9	1,3	2,4	4,6	6,7	
Electricidad, gas y otros combustibles	2,4	3,1	1,9	1,3	0,6	0,1	8,3	0,1	0,0	-2,6	3,7	0,8	-11,2	
<b>Equipamiento y mantenimiento del hogar</b>	<b>4,0</b>	<b>2,2</b>	<b>3,6</b>	<b>3,6</b>	<b>3,1</b>	<b>4,5</b>	<b>4,4</b>	<b>3,6</b>	<b>2,8</b>	<b>3,1</b>	<b>3,5</b>	<b>3,2</b>	<b>3,7</b>	
Bienes y servicios para la conservación del hogar	1,3	0,6	2,9	2,8	2,5	3,0	5,3	2,7	3,2	2,7	3,0	2,4	4,1	
<b>Salud</b>	<b>2,8</b>	<b>3,6</b>	<b>4,1</b>	<b>4,1</b>	<b>5,2</b>	<b>3,2</b>	<b>3,8</b>	<b>3,6</b>	<b>3,7</b>	<b>4,9</b>	<b>4,1</b>	<b>5,1</b>	<b>4,1</b>	
Productos medicinales, artefactos y equipos para la salud	3,3	4,2	5,0	4,9	4,2	3,6	4,4	3,8	3,4	4,8	4,6	5,9	3,6	
Gastos de prepagas	0,0	0,0	0,0	0,0	9,9	0,1	0,2	3,9	1,8	7,1	0,8	0,4	8,2	
<b>Transporte</b>	<b>3,0</b>	<b>4,5</b>	<b>4,7</b>	<b>3,3</b>	<b>5,5</b>	<b>5,3</b>	<b>5,7</b>	<b>4,5</b>	<b>6,5</b>	<b>7,7</b>	<b>2,0</b>	<b>2,8</b>	<b>2,7</b>	
Adquisición de vehículos	5,9	6,7	7,3	4,9	5,5	0,6	5,7	4,7	9,3	7,3	0,5	5,9	4,7	
Funcionamiento de equipos de transporte personal	2,2	4,4	4,2	3,2	4,6	6,4	5,3	5,4	7,3	8,4	3,5	1,5	2,1	
Combustibles y lubricantes para vehículos de uso del hogar	2,0	4,2	4,0	3,5	4,4	7,1	5,3	4,7	8,3	9,0	3,5	0,3	1,4	
Transporte público	0,5	0,9	1,2	0,4	8,3	11,5	6,7	1,9	-1,1	6,3	0,5	0,3	0,2	
<b>Comunicación</b>	<b>-0,3</b>	<b>0,6</b>	<b>0,6</b>	<b>0,7</b>	<b>-0,2</b>	<b>13,5</b>	<b>1,2</b>	<b>1,3</b>	<b>1,3</b>	<b>0,2</b>	<b>7,1</b>	<b>-0,5</b>	<b>1,4</b>	
Servicios de telefonía e internet	-0,2	0,0	0,6	0,6	-0,4	14,3	1,1	1,2	0,7	0,6	7,5	-0,6	0,9	
<b>Recreación y cultura</b>	<b>2,7</b>	<b>1,9</b>	<b>3,1</b>	<b>4,7</b>	<b>3,0</b>	<b>2,7</b>	<b>0,9</b>	<b>6,5</b>	<b>1,2</b>	<b>3,5</b>	<b>2,9</b>	<b>3,2</b>	<b>2,7</b>	
Servicios recreativos y culturales	1,2	-1,3	0,3	8,3	3,8	1,0	-2,4	12,7	-1,6	3,2	4,2	-0,4	1,7	
Periódicos, diarios, revistas, libros y artículos de papelería	1,1	0,4	2,9	1,1	2,6	2,2	4,9	3,8	2,7	3,0	0,5	4,4	3,2	
<b>Educación</b>	<b>-0,3</b>	<b>1,1</b>	<b>0,4</b>	<b>1,8</b>	<b>0,2</b>	<b>0,0</b>	<b>0,0</b>	<b>16,5</b>	<b>0,5</b>	<b>5,9</b>	<b>1,9</b>	<b>1,4</b>	<b>1,7</b>	
<b>Restaurantes y hoteles</b>	<b>1,4</b>	<b>1,4</b>	<b>4,0</b>	<b>2,4</b>	<b>5,2</b>	<b>6,9</b>	<b>5,1</b>	<b>4,0</b>	<b>5,6</b>	<b>4,5</b>	<b>3,8</b>	<b>4,4</b>	<b>2,2</b>	
Restaurantes y comidas fuera del hogar	1,3	1,3	4,0	2,4	5,1	6,1	5,6	5,0	6,0	4,4	4,3	3,6	2,7	
<b>Bienes y servicios varios</b>	<b>1,2</b>	<b>0,1</b>	<b>3,3</b>	<b>1,3</b>	<b>3,1</b>	<b>1,4</b>	<b>4,0</b>	<b>2,1</b>	<b>3,5</b>	<b>2,0</b>	<b>1,8</b>	<b>1,9</b>	<b>2,9</b>	
Cuidado personal	1,4	0,1	3,5	1,2	3,1	1,5	4,1	2,0	3,8	1,5	1,8	1,9	2,9	

Fuente: INDEC, Dirección de Índices de Precios de Consumo.

## 6. Precios al consumidor

**Cuadro 6.2.5 Índice de precios al consumidor. Variaciones porcentuales respecto al mes anterior según principales aperturas. Región Patagonia**

Principales aperturas	Año 2020					Año 2021							
	Ago	Sep	Oct	Nov	Dic	Ene	Feb	Mar	Abr	May	Jun	Jul	Ago
<b>Nivel general</b>	<b>2,9</b>	<b>2,3</b>	<b>3,5</b>	<b>2,9</b>	<b>3,0</b>	<b>4,1</b>	<b>3,9</b>	<b>4,1</b>	<b>4,8</b>	<b>3,5</b>	<b>3,4</b>	<b>3,3</b>	<b>3,4</b>
<b>Alimentos y bebidas no alcohólicas</b>	<b>3,5</b>	<b>2,6</b>	<b>4,7</b>	<b>3,1</b>	<b>3,0</b>	<b>3,5</b>	<b>4,5</b>	<b>4,1</b>	<b>4,3</b>	<b>3,1</b>	<b>3,2</b>	<b>4,1</b>	<b>3,4</b>
Alimentos	3,5	2,7	4,9	3,2	2,9	3,7	4,4	4,2	4,4	3,2	3,3	4,1	3,3
Pan y cereales	1,8	1,2	3,2	2,7	2,4	1,3	3,6	3,5	4,2	2,7	4,3	4,2	3,5
Carnes y derivados	4,3	2,9	4,6	3,4	7,5	6,5	5,4	5,2	4,1	3,1	2,9	3,3	3,4
Leche, productos lácteos y huevos	3,2	0,1	1,6	2,0	0,9	1,8	4,1	4,4	8,0	4,5	5,1	5,1	4,0
Aceites, grasas y manteca	2,9	0,7	4,3	3,5	1,9	2,8	8,6	6,9	7,5	2,9	6,5	5,1	2,6
Frutas	2,4	5,3	8,1	8,5	7,2	8,0	5,5	2,6	1,3	-0,6	-3,0	1,7	0,8
Verduras, tubérculos y legumbres	5,9	9,1	13,9	3,0	-8,0	-2,2	1,3	2,3	2,2	4,9	2,0	6,8	2,5
Azúcar, dulces, chocolate, golosinas, etc.	4,3	0,7	0,9	3,2	1,6	3,3	4,1	2,7	3,6	2,7	3,2	4,8	4,0
Bebidas no alcohólicas	3,2	1,6	3,0	2,3	3,9	2,3	4,9	2,8	3,6	2,2	2,5	4,2	3,9
Café, té, yerba y cacao	2,8	0,8	3,7	3,5	3,7	2,5	6,5	4,7	6,1	3,7	4,1	4,3	6,7
Aguas minerales, bebidas gaseosas y jugos	3,4	1,9	2,7	1,8	4,0	2,2	4,3	2,1	2,6	1,5	1,9	4,2	2,6
<b>Bebidas alcohólicas y tabaco</b>	<b>1,1</b>	<b>4,1</b>	<b>0,6</b>	<b>3,7</b>	<b>4,1</b>	<b>4,3</b>	<b>3,9</b>	<b>6,0</b>	<b>3,1</b>	<b>1,6</b>	<b>5,0</b>	<b>2,6</b>	<b>1,6</b>
Bebidas alcohólicas	3,1	0,5	1,0	5,8	5,3	3,4	5,8	4,4	7,2	4,5	3,5	5,9	4,3
Tabaco	0,0	6,1	0,4	2,7	3,5	4,8	2,9	6,9	1,0	0,0	5,9	0,7	0,0
<b>Prendas de vestir y calzado</b>	<b>2,4</b>	<b>3,0</b>	<b>4,5</b>	<b>4,8</b>	<b>1,9</b>	<b>1,6</b>	<b>3,5</b>	<b>6,2</b>	<b>9,1</b>	<b>5,6</b>	<b>3,3</b>	<b>3,7</b>	<b>3,0</b>
Prendas de vestir y materiales	2,6	2,5	4,9	5,2	0,9	3,7	7,4	5,2	7,2	5,6	3,1	4,0	3,1
Calzado	1,9	4,0	3,4	3,9	4,4	-2,9	-5,7	9,0	14,1	5,9	3,6	2,9	2,8
<b>Vivienda, agua, electricidad y otros combustibles</b>	<b>1,4</b>	<b>1,5</b>	<b>2,6</b>	<b>2,4</b>	<b>2,2</b>	<b>1,4</b>	<b>1,5</b>	<b>1,9</b>	<b>5,2</b>	<b>1,5</b>	<b>1,3</b>	<b>3,0</b>	<b>3,8</b>
Alquiler de la vivienda y gastos conexos	1,5	2,3	0,8	0,7	1,4	3,5	2,0	1,1	4,8	1,0	0,8	6,1	5,7
Alquiler de la vivienda	1,4	2,3	0,8	0,5	1,0	4,0	1,9	1,1	4,8	1,0	0,9	6,0	5,6
Electricidad, gas y otros combustibles	1,3	1,7	1,2	1,5	0,3	0,0	-0,2	2,1	4,2	0,8	1,0	0,3	2,8
<b>Equipamiento y mantenimiento del hogar</b>	<b>4,5</b>	<b>1,8</b>	<b>4,0</b>	<b>4,0</b>	<b>3,7</b>	<b>3,9</b>	<b>4,1</b>	<b>2,0</b>	<b>4,8</b>	<b>2,2</b>	<b>3,4</b>	<b>3,0</b>	<b>3,7</b>
Bienes y servicios para la conservación del hogar	1,5	0,2	3,7	2,8	2,0	2,8	4,9	3,4	3,1	0,8	4,0	3,2	4,4
<b>Salud</b>	<b>2,2</b>	<b>4,1</b>	<b>3,5</b>	<b>2,8</b>	<b>3,4</b>	<b>3,2</b>	<b>4,7</b>	<b>3,6</b>	<b>4,5</b>	<b>4,2</b>	<b>2,7</b>	<b>3,9</b>	<b>4,0</b>
Productos medicinales, artefactos y equipos para la salud	3,4	4,8	3,9	3,9	3,7	4,0	4,8	4,1	4,0	3,8	4,4	4,8	3,5
Gastos de prepagas	0,0	0,0	0,0	0,0	6,4	1,4	1,8	3,4	3,7	5,5	2,5	-0,5	5,1
<b>Transporte</b>	<b>3,5</b>	<b>3,7</b>	<b>3,3</b>	<b>3,1</b>	<b>5,5</b>	<b>7,5</b>	<b>4,3</b>	<b>3,8</b>	<b>5,2</b>	<b>5,8</b>	<b>5,0</b>	<b>2,4</b>	<b>4,1</b>
Adquisición de vehículos	5,8	4,2	3,1	3,5	6,4	8,3	4,8	5,4	6,3	5,0	6,1	3,0	5,2
Funcionamiento de equipos de transporte personal	2,1	4,0	4,1	2,9	3,8	7,6	4,2	3,6	6,4	5,9	4,2	1,1	1,2
Combustibles y lubricantes para vehículos de uso del hogar	2,2	4,1	3,6	2,4	4,1	8,8	4,3	3,7	6,3	6,4	3,7	0,3	0,9
Transporte público	0,6	1,0	1,4	2,7	7,9	4,3	3,2	-1,2	-3,4	8,4	3,2	5,4	10,3
<b>Comunicación</b>	<b>0,0</b>	<b>0,4</b>	<b>0,3</b>	<b>-0,2</b>	<b>0,5</b>	<b>15,9</b>	<b>2,8</b>	<b>0,7</b>	<b>-0,3</b>	<b>1,6</b>	<b>8,8</b>	<b>0,2</b>	<b>0,2</b>
Servicios de telefonía e internet	0,0	0,1	0,0	-0,5	0,4	16,8	2,5	0,5	-0,3	1,5	9,3	0,0	0,1
<b>Recreación y cultura</b>	<b>5,3</b>	<b>-0,2</b>	<b>3,0</b>	<b>1,3</b>	<b>1,9</b>	<b>4,7</b>	<b>4,2</b>	<b>3,6</b>	<b>3,3</b>	<b>2,2</b>	<b>2,8</b>	<b>3,6</b>	<b>3,4</b>
Servicios recreativos y culturales	2,0	0,8	1,1	0,1	1,4	8,6	4,4	5,0	2,9	2,2	2,6	3,8	1,8
Periódicos, diarios, revistas, libros y artículos de papelería	1,2	2,6	3,5	1,6	4,0	3,9	2,5	2,2	6,8	4,1	3,3	1,7	5,6
<b>Educación</b>	<b>0,0</b>	<b>-0,7</b>	<b>-0,1</b>	<b>0,2</b>	<b>-0,3</b>	<b>1,3</b>	<b>0,0</b>	<b>24,2</b>	<b>0,0</b>	<b>2,4</b>	<b>0,7</b>	<b>2,5</b>	<b>1,7</b>
<b>Restaurantes y hoteles</b>	<b>1,8</b>	<b>0,5</b>	<b>2,1</b>	<b>2,2</b>	<b>2,5</b>	<b>3,9</b>	<b>5,2</b>	<b>4,8</b>	<b>3,8</b>	<b>3,7</b>	<b>3,2</b>	<b>4,9</b>	<b>3,8</b>
Restaurantes y comidas fuera del hogar	1,8	0,5	2,1	2,2	2,3	3,2	5,7	5,7	4,1	3,6	3,6	4,3	4,3
<b>Bienes y servicios varios</b>	<b>2,2</b>	<b>0,9</b>	<b>1,7</b>	<b>1,8</b>	<b>2,2</b>	<b>1,4</b>	<b>2,6</b>	<b>2,0</b>	<b>3,5</b>	<b>1,9</b>	<b>3,0</b>	<b>2,8</b>	<b>3,7</b>
Cuidado personal	2,4	0,6	1,8	1,9	2,3	1,7	2,6	1,8	3,2	1,6	3,2	3,3	3,8

Fuente: INDEC, Dirección de Índices de Precios de Consumo.

## 6. Precios al consumidor

A continuación se presenta una tabla que refleja el impacto de los precios dentro del acuerdo Precios Cuidados en GBA. La presencia de estos precios en la muestra no depende de decisiones de relevamiento. En general, los productos que forman parte del acuerdo Precios Cuidados se actualizan trimestralmente, y modifican los productos y presentaciones que se incluyen.

En el cuadro 6.3 se presenta el porcentaje de precios acordados dentro de la muestra de precios relevados para una selección de los ítems de la canasta. Como se puede apreciar, la mayor cantidad de productos pertenecen al rubro “Alimentos y bebidas”.

**Cuadro 6.3 Índice de precios al consumidor. Porcentaje de precios relevados que se encuentran dentro del programa Precios Cuidados**

Región Gran Buenos Aires	Año 2020					Año 2021							
	Ago	Sep	Oct	Nov	Dic	Ene	Feb	Mar	Abr	May	Jun	Jul	Ago
<b>Total de precios relevados</b>	<b>2,25</b>	<b>3,02</b>	<b>3,17</b>	<b>3,01</b>	<b>3,17</b>	<b>4,10</b>	<b>5,00</b>	<b>4,99</b>	<b>4,53</b>	<b>5,24</b>	<b>5,46</b>	<b>4,87</b>	<b>4,64</b>
Galletitas dulces envasadas sin relleno	11,6	18,6	24,1	26,2	25,5	25,2	26,3	25,4	24,3	28,6	29,6	31,1	28,3
Galletitas de agua envasadas	5,0	10,7	10,3	13,2	10,7	16,1	20,1	30,0	26,9	33,5	34,8	39,1	28,7
Harina de trigo común	3,6	5,7	6,0	8,6	12,0	18,1	20,4	22,6	23,8	40,3	55,1	52,5	53,2
Paleta	0,6	-	-	-	-	-	-	-	-	-	-	-	-
Carne picada común	77,1	65,8	62,4	46,6	47,6	40,7	43,6	42,0	41,0	41,0	8,3	2,4	4,3
Hamburguesas congeladas	7,2	11,7	12,5	10,9	10,1	10,1	13,6	13,7	11,5	11,9	12,5	10,6	8,9
Salchicha tipo viena	1,3	4,4	3,9	2,4	3,5	11,6	16,5	17,6	18,5	20,8	20,9	21,6	18,8
Fideos secos tipo guisero	0,3	1,2	1,5	1,3	1,8	2,1	3,8	3,1	3,2	6,2	5,0	6,0	4,2
Arvejas en conserva	-	-	-	-	-	2,7	7,1	9,8	15,0	28,4	30,7	21,3	12,2
Leche fresca entera en sachet	0,3	1,0	1,0	1,1	0,3	1,0	0,7	1,4	0,3	0,4	1,0	0,3	0,3
Papa	-	-	-	-	-	-	-	-	-	-	-	-	-
Azúcar	-	-	-	-	-	30,9	58,0	61,9	66,1	76,9	77,5	73,4	70,3
Vinagre	-	-	-	-	-	-	-	-	0,4	-	0,3	0,6	-
Gaseosa base cola	22,6	37,1	48,0	59,5	67,1	72,6	74,7	71,7	58,3	70,7	71,1	66,9	69,4
Jugo de fruta concentrado	-	-	-	0,4	-	-	-	84,6	68,9	84,8	85,9	62,0	65,5
Yerba mate	11,5	18,1	22,6	34,8	39,4	39,9	46,1	48,6	49,2	48,2	51,4	48,7	38,8
Lavandina	15,1	20,5	20,9	19,3	23,1	20,5	24,5	28,1	23,3	29,4	31,6	46,6	45,3

**Nota:** los precios relevados que se encuentran dentro del programa Precios Cuidados en agosto representan el 4,64% del total de precios relevados en GBA. La presencia de estos precios en la muestra no depende de decisiones de relevamiento. En general, los productos que forman parte del acuerdo Precios Cuidados se actualizan modificando los productos y presentaciones que se incluyen.

En el siguiente enlace: [https://www.indec.gov.ar/ftp/cuadros/economia/sh\\_ipc\\_precios\\_promedio.xls](https://www.indec.gov.ar/ftp/cuadros/economia/sh_ipc_precios_promedio.xls) se encuentra disponible el cuadro que contiene los porcentajes de precios cuidados existentes en la muestra de precios relevados para una selección de los ítems de la canasta del IPC desde abril de 2016.

**Fuente:** INDEC, Dirección de Índices de Precios de Consumo.

## Nota explicativa

### Relevamiento del IPC de agosto de 2021 en el contexto de la COVID-19

Dadas las restricciones de circulación de las personas establecidas mediante el decreto n° 297/2020, luego ratificado y extendido por normas posteriores,<sup>1</sup> el INDEC incorporó modalidades no presenciales de relevamiento, en línea con lo sugerido por los organismos internacionales en la materia y las oficinas de estadística de otros países (Comisión Económica para América Latina y el Caribe, Fondo Monetario Internacional<sup>2</sup>, Eurostat, entre otros).

La flexibilización parcial de las restricciones para la circulación de las personas en algunas localidades del país durante agosto implicó que el relevamiento presencial de precios alcance al 53,6% del total nacional de informantes en este período.

La metodología de cálculo del índice sigue estrictamente lo establecido en la Metodología n° 32, en todos sus aspectos.<sup>3</sup> En este sentido, la incorporación de la información proveniente de relevamientos no presenciales se obtuvo de la siguiente forma:

- **En aquellos negocios que permanecieron abiertos al público y que disponen de medios alternativos al presencial:** los precios fueron relevados a través de métodos no presenciales (consulta telefónica, correo electrónico, *online*, etc.).
- **En aquellos negocios que permanecieron cerrados al público pero que ofertaron sus productos por canales digitales:** los precios fueron relevados en forma *online* o telefónica.
- **En el caso de los negocios que permanecieron cerrados al público y que no ofertaron sus productos a través de canales digitales:** no se relevaron sus precios y, cuando correspondió, se imputaron o desparticiparon por la variación de los pares o del grupo inmediatamente superior al que pertenecen, según lo detalla la Metodología n° 32.
- **Para el caso de las tarifas y otros ítems regulados por el Estado:** se consideraron normalmente desde su vigencia, según las resoluciones que lo establezcan.

<sup>1</sup> Ver en: <https://www.boletinoficial.gob.ar/busquedaAvanzada/busquedaEspecial>.

<sup>2</sup> FMI, Serie especial sobre cuestiones estadísticas en respuesta a la COVID-19. Índice de precios al consumidor, abril de 2020. Recuperado de: <https://www.imf.org/~media/Files/Publications/covid19-special-notes/Spanish/SP-special-series-on-covid-19-business-continuity-consumer-price-index.ashx?la=en>.

<sup>3</sup> Ver en: [https://www.indec.gob.ar/ftp/cuadros/economia/metodologia\\_ipc\\_nacional\\_2019.pdf](https://www.indec.gob.ar/ftp/cuadros/economia/metodologia_ipc_nacional_2019.pdf).

### Cobertura de la muestra

Las distintas formas de relevamiento permitieron cubrir el 98% de los informantes abiertos de la muestra en todo el país (aproximadamente el 91% de la muestra original de informantes).

### Índice de precios al consumidor. Porcentaje de informantes abiertos relevados por tipo de relevamiento

Período		Contacto presencial	Contacto no presencial	No localizados
		Porcentaje		
2020	Agosto	14,0	84,0	2,0
	Septiembre	9,9	87,7	2,4
	Octubre	9,9	88,3	1,8
	Noviembre	18,2	79,5	2,4
	Diciembre	25,7	70,9	3,3
2021	Enero	25,8	72,3	1,9
	Febrero	25,6	72,1	2,4
	Marzo	40,1	58,3	1,6
	Abril	42,1	56,2	1,7
	Mayo	56,9	40,5	2,6
	Junio	50,5	46,7	2,8
	Julio	50,6	47,8	1,6
	Agosto	53,6	44,7	1,7

**Nota:** los totales por suma pueden no coincidir por redondeo en las cifras parciales.

**Fuente:** INDEC, Dirección de Índices de Precios de Consumo.

## Enlace a mayores detalles

Pueden consultarse las series desde diciembre de 2016 hasta el período de referencia de esta publicación en los cuadros que se encuentran en formato digital disponibles en: [https://www.indec.gob.ar/ftp/cuadros/economia/sh\\_ipc\\_09\\_21.xls](https://www.indec.gob.ar/ftp/cuadros/economia/sh_ipc_09_21.xls)

La serie de precios promedio está disponible en: [https://www.indec.gob.ar/ftp/cuadros/economia/sh\\_ipc\\_precios\\_promedio.xls](https://www.indec.gob.ar/ftp/cuadros/economia/sh_ipc_precios_promedio.xls)

También se puede acceder al archivo de las series de las principales aperturas regionales, desde diciembre de 2016, en: [https://www.indec.gob.ar/ftp/cuadros/economia/sh\\_ipc\\_aperturas.xls](https://www.indec.gob.ar/ftp/cuadros/economia/sh_ipc_aperturas.xls)



**Cuadros**

Página

7.1.1	Variación porcentual del Índice de precios internos al por mayor (IPIM), base 1993=100, entre cada período y el inmediato anterior, por principales aperturas	130
7.1.2	Variación porcentual del Índice de precios internos básicos al por mayor (IPIB), base 1993=100, entre cada período y el inmediato anterior, por principales aperturas	130
7.1.3	Variación porcentual del Índice de precios básicos del productor (IPP), base 1993=100, entre cada período y el inmediato anterior, por principales aperturas	131
7.2.1	Variación porcentual del Índice de precios internos al por mayor (IPIM), base 1993=100, desagregado hasta dos dígitos	132
7.2.2	Variación porcentual del Índice de precios internos básicos al por mayor (IPIB), base 1993=100, desagregado hasta dos dígitos	133
7.2.3	Variación porcentual del Índice de precios básicos del productor (IPP), base 1993=100, desagregado hasta dos dígitos	134
7.3.1	Variación porcentual del Índice de precios internos al por mayor (IPIM), base 1993=100, respecto al mismo mes del año anterior, desagregado hasta dos dígitos	135
7.3.2	Variación porcentual del Índice de precios internos básicos al por mayor (IPIB), base 1993=100, respecto al mismo mes del año anterior, desagregado hasta dos dígitos	136
7.3.3	Variación porcentual del Índice de precios básicos del productor (IPP), base 1993=100, respecto al mismo mes del año anterior, desagregado hasta dos dígitos	137

### 7 Sistema de índices de precios mayoristas

El Sistema de índices de precios mayoristas (SIPM), base 1993=100, presenta tres índices:

El **Índice de precios internos al por mayor (IPIM)** mide la evolución de los precios de los productos de origen nacional e importado ofrecidos en el mercado interno. Los precios observados incluyen el impuesto al valor agregado (IVA), los impuestos internos y otros gravámenes contenidos en el precio, como el impuesto a los combustibles. Este índice, por su cobertura, es el que más se asemeja al anterior Índice de precios al por mayor, base 1981=100.

El **Índice de precios internos básicos al por mayor (IPIB)** tiene igual cobertura que el IPIM, pero los precios se consideran sin impuestos. En este índice, como en el IPIM, las ponderaciones se calculan considerando los valores de producción netos de exportaciones.

El **Índice de precios básicos del productor (IPP)** mide la evolución de los precios de productos exclusivamente de origen nacional; por lo tanto, no incluye importaciones. Pero en las ponderaciones, a diferencia de lo que sucede en los dos índices anteriores, se consideran tanto la producción con destino interno como la destinada a la exportación. El tratamiento impositivo es el mismo que en el IPIB.

Las ponderaciones del sector primario son valores brutos de producción netos de impuestos estimados por las cuentas nacionales; las del sector manufacturero son valores de producción provenientes del Censo Nacional Económico de 1994 (que suministró datos de 1993); la energía eléctrica está ponderada con la facturación de las empresas distribuidoras; y las del sector de productos importados se calcularon a partir del valor CIF (costo, seguro y flete) de las importaciones realizadas durante 1993. Las ponderaciones de cada índice son consistentes con la cobertura y el tratamiento impositivo de cada uno de ellos. Para el cálculo se utiliza una fórmula de ponderaciones fijas referidas al año base, del tipo Laspeyres.

La estructura del SIPM está diseñada sobre la base de dos nomenclaturas de Naciones Unidas: la Clasificación Industrial Internacional Uniforme, Revisión 3 (CIIU Rev. 3), para los niveles de agregación más altos, y la Clasificación Central de Productos (CPC), para los niveles elementales.

Los precios observados corresponden al día 15 de cada mes, salvo excepciones, ya que en algunos sectores se trata de promedios mensuales (de precios diarios o de varios precios durante el mes) o de precios de la semana que incluyen el día 15. Para más información, consultar la metodología.



Estructura de ponderaciones de los índices de precios mayoristas, base 1993=100

	IPIM	IPIB	IPP
<b>Nivel general</b>	<b>100,00</b>	<b>100,00</b>	<b>100,00</b>
Productos nacionales	92,71	92,52	///
Primarios	19,36	19,98	21,68
Manufacturados y energía eléctrica	73,35	72,54	78,32
Productos importados	7,29	7,48	///

Estructura de ponderaciones del IPIM

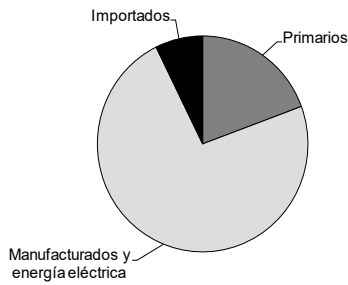

Estructura de ponderaciones del IPIB

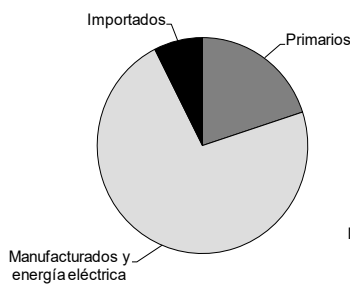

Estructura de ponderaciones del IPP

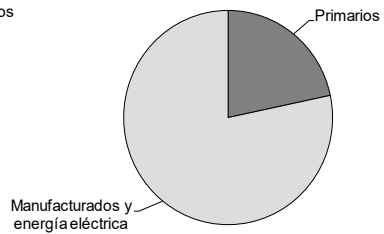

## 7. Precios mayoristas

**Cuadro 7.1.1** Variación porcentual del Índice de precios internos al por mayor (IPIM), base 1993=100, entre cada período y el inmediato anterior, por principales aperturas

Período	Nivel general	Productos nacionales			Productos importados
		Total	Primarios	Manufacturados y energía eléctrica	
2020* Ago	4,1	4,1	7,4	3,2	3,9
Sep	3,7	3,7	3,2	3,9	3,5
Oct	4,7	4,6	5,0	4,5	5,6
Nov	4,2	4,1	3,8	4,2	5,2
Dic	4,4	4,4	7,2	3,6	3,9
2021* Ene	5,6	5,7	8,6	4,7	4,4
Feb	6,1	6,0	8,0	5,3	7,4
Mar	3,9	3,8	1,4	4,6	5,0
Abr	4,8	5,0	4,9	5,0	2,5
May	3,2	3,3	0,5	4,2	2,5
Jun	3,1	3,2	0,7	4,0	2,5
Jul	2,2	2,3	2,0	2,4	1,6
Ago	2,5	2,6	0,9	3,1	1,3

Fuente: NDEC, Dirección Nacional de Estadísticas de Precios. Dirección de Índices de Precios de la Producción.

**Cuadro 7.1.2** Variación porcentual del Índice de precios internos básicos al por mayor (IPIB), base 1993=100, entre cada período y el inmediato anterior, por principales aperturas

Período	Nivel general	Productos nacionales			Productos importados
		Total	Primarios	Manufacturados y energía eléctrica	
2020* Ago	4,4	4,4	7,1	3,3	3,9
Sep	4,0	4,1	5,0	3,7	3,5
Oct	5,5	5,5	7,6	4,6	5,6
Nov	4,5	4,5	4,7	4,4	5,2
Dic	4,5	4,5	6,9	3,6	3,9
2021* Ene	5,7	5,9	8,8	4,6	4,4
Feb	5,7	5,6	6,2	5,3	7,4
Mar	3,7	3,5	1,4	4,5	5,0
Abr	4,8	5,0	5,0	4,9	2,5
May	3,3	3,3	1,3	4,2	2,4
Jun	2,4	2,3	-1,2	3,8	2,6
Jul	2,1	2,2	1,4	2,5	1,6
Ago	2,8	2,9	1,8	3,3	1,3

Fuente: NDEC, Dirección Nacional de Estadísticas de Precios. Dirección de Índices de Precios de la Producción.

**Cuadro 7.1.3** Variación porcentual del Índice de precios básicos del productor (IPP), base 1993=100, entre cada período y el inmediato anterior, por principales aperturas

Período	Productos nacionales		
	Nivel general	Primarios	Manufacturados y energía eléctrica
2020* Ago	4,5	7,0	3,5
Sep	4,5	5,8	3,9
Oct	6,0	8,5	5,0
Nov	4,8	5,1	4,7
Dic	4,6	6,9	3,6
2021* Ene	6,4	9,2	5,2
Feb	5,3	6,0	5,0
Mar	3,3	1,1	4,4
Abr	5,0	4,9	5,0
May	3,4	1,4	4,4
Jun	1,7	-1,8	3,3
Jul	2,0	1,1	2,4
Ago	2,8	1,7	3,2

Fuente: NDEC, Dirección Nacional de Estadísticas de Precios. Dirección de Índices de Precios de la Producción.

## 7. Precios mayoristas

**Cuadro 7.2.1 Variación porcentual del Índice de precios internos al por mayor (IPIM), base 1993=100, desagregado hasta dos dígitos**

Concepto	2020*					2021*							
	Ago	Sep	Oct	Nov	Dic	Ene	Feb	Mar	Abr	May	Jun	Jul	Ago
<b>Nivel general</b>	<b>4,1</b>	<b>3,7</b>	<b>4,7</b>	<b>4,2</b>	<b>4,4</b>	<b>5,6</b>	<b>6,1</b>	<b>3,9</b>	<b>4,8</b>	<b>3,2</b>	<b>3,1</b>	<b>2,2</b>	<b>2,5</b>
<b>N Nacional</b>	<b>4,1</b>	<b>3,7</b>	<b>4,6</b>	<b>4,1</b>	<b>4,4</b>	<b>5,7</b>	<b>6,0</b>	<b>3,8</b>	<b>5,0</b>	<b>3,3</b>	<b>3,2</b>	<b>2,3</b>	<b>2,6</b>
<b>1 Primarios</b>	<b>7,4</b>	<b>3,2</b>	<b>5,0</b>	<b>3,8</b>	<b>7,2</b>	<b>8,6</b>	<b>8,0</b>	<b>1,4</b>	<b>4,9</b>	<b>0,5</b>	<b>0,7</b>	<b>2,0</b>	<b>0,9</b>
A Productos agropecuarios	5,0	5,7	8,6	5,0	7,2	5,7	6,8	0,3	4,4	1,7	-2,2	1,8	0,9
B Productos pesqueros	19,0	-0,3	0,3	-0,4	-11,2	14,0	3,0	1,5	6,5	1,3	-1,2	4,6	6,6
11 Petróleo crudo y gas natural	10,0	0,5	0,6	2,4	8,6	13,0	10,2	2,5	5,7	-1,4	4,5	1,9	0,4
14 Productos minerales no metalíferos	2,7	2,0	3,1	4,7	6,6	4,3	4,9	4,7	2,3	5,6	1,7	7,7	0,8
<b>2 Manufacturados y energía eléctrica</b>	<b>3,2</b>	<b>3,9</b>	<b>4,5</b>	<b>4,2</b>	<b>3,6</b>	<b>4,7</b>	<b>5,3</b>	<b>4,6</b>	<b>5,0</b>	<b>4,2</b>	<b>4,0</b>	<b>2,4</b>	<b>3,1</b>
<b>D Productos manufacturados</b>	<b>3,2</b>	<b>3,9</b>	<b>4,5</b>	<b>4,2</b>	<b>3,7</b>	<b>4,8</b>	<b>5,3</b>	<b>4,5</b>	<b>4,9</b>	<b>4,2</b>	<b>4,0</b>	<b>2,4</b>	<b>3,2</b>
15 Alimentos y bebidas	2,9	2,0	5,3	3,3	2,4	3,2	4,3	2,9	3,8	3,6	2,6	2,3	3,9
16 Tabaco	0,0	7,9	-0,2	0,0	6,2	4,3	4,1	9,1	0,0	-0,5	8,5	0,0	-0,0
17 Productos textiles	5,3	5,3	4,1	6,8	3,0	6,4	3,5	5,0	3,5	3,8	4,0	2,7	4,7
18 Prendas de materiales textiles	6,8	2,9	5,3	4,0	1,6	8,4	4,3	2,8	6,4	2,2	1,2	3,4	7,3
19 Cuero, artículos de marroquinería y calzado	1,5	4,1	2,4	2,4	4,9	2,2	4,1	2,8	4,7	3,2	2,2	6,2	4,7
20 Madera y productos de madera excepto muebles	6,1	7,5	9,4	12,1	3,8	9,2	2,2	11,1	2,6	3,7	6,8	4,1	3,1
21 Papel y productos de papel	3,7	3,8	10,0	7,5	1,4	0,9	4,6	1,3	3,8	1,6	3,8	4,2	1,0
22 Impresiones y reproducción de grabaciones	6,2	2,8	0,0	2,6	7,0	2,8	2,2	3,5	1,8	4,4	7,7	5,2	7,1
23 Productos refinados del petróleo	1,1	5,1	4,3	2,4	5,0	8,3	7,6	5,3	9,5	6,9	5,6	0,2	1,0
24 Sustancias y productos químicos	3,4	3,3	4,2	3,7	4,1	4,4	5,8	5,2	6,8	4,3	2,8	1,4	4,4
25 Productos de caucho y plástico	3,0	4,0	4,9	7,0	3,3	6,8	6,5	5,6	6,7	4,0	3,4	3,6	2,7
26 Productos de minerales no metálicos	3,9	3,8	3,8	4,9	4,6	2,9	5,3	3,8	4,5	4,8	2,4	3,4	3,7
27 Productos metálicos básicos	2,3	3,5	4,3	3,5	4,0	5,7	8,4	3,9	4,4	4,0	6,2	4,0	3,4
28 Productos metálicos excepto máquinas y equipos	4,6	6,9	4,7	7,8	2,9	6,4	5,9	4,8	4,2	5,2	5,5	3,5	4,9
29 Máquinas y equipos	5,8	3,5	5,3	3,7	3,8	5,6	3,9	3,1	3,1	5,1	2,7	3,4	2,6
31 Máquinas y aparatos eléctricos	4,9	3,2	5,7	3,7	5,2	3,7	6,9	6,7	5,9	1,0	4,8	1,7	1,9
32 Equipos y aparatos de radio y televisión	1,5	1,1	3,3	2,6	2,3	0,5	5,5	5,6	2,1	0,4	2,7	0,4	1,9
33 Equipos para medicina e instrumentos de medición	3,1	2,1	5,4	4,3	2,7	2,2	3,0	4,1	0,8	3,7	1,9	2,3	3,1
34 Vehículos automotores, carrocerías y repuestos	3,0	3,9	3,5	4,1	3,9	4,1	4,7	4,7	4,1	4,6	3,8	2,6	3,0
35 Otros medios de transporte	1,6	3,9	7,4	5,8	3,2	2,1	7,4	2,2	2,3	16,0	1,8	2,0	0,9
36 Muebles y otros productos industriales	4,6	6,4	4,4	13,3	1,4	4,0	0,2	3,9	1,8	7,3	1,6	8,6	2,7
<b>E Energía eléctrica</b>	<b>-0,1</b>	<b>-0,4</b>	<b>-0,1</b>	<b>0,2</b>	<b>0,2</b>	<b>2,5</b>	<b>8,8</b>	<b>11,6</b>	<b>8,9</b>	<b>5,2</b>	<b>0,8</b>	<b>1,0</b>	<b>2,6</b>
<b>I Importado</b>	<b>3,9</b>	<b>3,5</b>	<b>5,6</b>	<b>5,2</b>	<b>3,9</b>	<b>4,4</b>	<b>7,4</b>	<b>5,0</b>	<b>2,5</b>	<b>2,5</b>	<b>2,5</b>	<b>1,6</b>	<b>1,3</b>

Fuente: NDEC, Dirección Nacional de Estadísticas de Precios. Dirección de Índices de Precios de la Producción.

## 7. Precios mayoristas

**Cuadro 7.2.2 Variación porcentual del Índice de precios internos básicos al por mayor (IPIB), base 1993=100, desagregado hasta dos dígitos**

Concepto	2020*					2021*							
	Ago	Sep	Oct	Nov	Dic	Ene	Feb	Mar	Abr	May	Jun	Jul	Ago
<b>Nivel general</b>	<b>4,4</b>	<b>4,0</b>	<b>5,5</b>	<b>4,5</b>	<b>4,5</b>	<b>5,7</b>	<b>5,7</b>	<b>3,7</b>	<b>4,8</b>	<b>3,3</b>	<b>2,4</b>	<b>2,1</b>	<b>2,8</b>
<b>N Nacional</b>	<b>4,4</b>	<b>4,1</b>	<b>5,5</b>	<b>4,5</b>	<b>4,5</b>	<b>5,9</b>	<b>5,6</b>	<b>3,5</b>	<b>5,0</b>	<b>3,3</b>	<b>2,3</b>	<b>2,2</b>	<b>2,9</b>
<b>1 Primarios</b>	<b>7,1</b>	<b>5,0</b>	<b>7,6</b>	<b>4,7</b>	<b>6,9</b>	<b>8,8</b>	<b>6,2</b>	<b>1,4</b>	<b>5,0</b>	<b>1,3</b>	<b>-1,2</b>	<b>1,4</b>	<b>1,8</b>
A Productos agropecuarios	5,3	7,8	11,6	5,9	6,8	6,9	4,5	0,7	4,7	2,6	-4,0	0,8	2,4
B Productos pesqueros	18,9	-0,3	0,3	-0,4	-11,2	14,0	3,0	1,5	6,5	1,3	-1,2	4,6	6,6
11 Petróleo crudo y gas natural	10,1	0,5	0,6	2,4	8,6	13,0	10,2	2,5	5,7	-1,4	4,5	1,9	0,4
14 Productos minerales no metalíferos	2,7	2,0	3,1	4,7	6,6	4,3	4,9	4,7	2,3	5,6	1,7	7,7	0,8
<b>2 Manufacturados y energía eléctrica</b>	<b>3,3</b>	<b>3,7</b>	<b>4,6</b>	<b>4,4</b>	<b>3,6</b>	<b>4,6</b>	<b>5,3</b>	<b>4,5</b>	<b>4,9</b>	<b>4,2</b>	<b>3,8</b>	<b>2,5</b>	<b>3,3</b>
<b>D Productos manufacturados</b>	<b>3,4</b>	<b>3,8</b>	<b>4,7</b>	<b>4,4</b>	<b>3,6</b>	<b>4,7</b>	<b>5,2</b>	<b>4,4</b>	<b>4,9</b>	<b>4,2</b>	<b>3,9</b>	<b>2,6</b>	<b>3,3</b>
15 Alimentos y bebidas	2,9	2,1	5,2	3,3	2,6	3,3	4,3	2,9	3,8	3,6	2,6	2,2	3,9
16 Tabaco	0,0	9,6	-1,0	0,0	8,1	5,2	6,1	9,6	0,0	-2,6	9,0	-0,8	0,1
17 Productos textiles	5,3	5,3	4,1	6,8	3,0	6,4	3,5	5,0	3,5	3,8	4,0	2,7	4,7
18 Prendas de materiales textiles	6,8	2,9	5,3	4,0	1,6	8,4	4,4	2,8	6,4	2,2	1,2	3,4	7,3
19 Cuero, artículos de marroquinería y calzado	1,5	4,1	2,4	2,4	4,9	2,2	4,1	2,8	4,7	3,2	2,2	6,2	4,7
20 Madera y productos de madera excepto muebles	6,1	7,5	9,4	12,1	3,8	9,2	2,2	11,1	2,6	3,7	6,8	4,1	3,1
21 Papel y productos de papel	3,7	3,8	10,0	7,5	1,4	0,9	4,6	1,3	3,8	1,6	3,8	4,2	1,0
22 Impresiones y reproducción de grabaciones	5,8	3,1	0,0	2,7	6,8	2,7	2,3	3,8	1,9	4,2	7,3	5,2	6,8
23 Productos refinados del petróleo	1,3	4,8	4,2	2,4	5,1	8,0	7,8	6,1	9,2	7,2	6,1	0,6	1,4
24 Sustancias y productos químicos	3,4	3,3	4,2	3,7	4,1	4,4	5,8	5,2	6,8	4,3	2,8	1,4	4,4
25 Productos de caucho y plástico	3,0	4,0	4,9	7,0	3,3	6,8	6,5	5,6	6,7	4,0	3,3	3,6	2,7
26 Productos de minerales no metálicos	3,9	3,8	3,8	4,9	4,6	2,9	5,3	3,8	4,5	4,8	2,4	3,4	3,7
27 Productos metálicos básicos	2,3	3,5	4,3	3,5	4,0	5,7	8,4	3,9	4,4	4,0	6,2	4,0	3,4
28 Productos metálicos excepto máquinas y equipos	4,6	6,9	4,7	7,7	2,9	6,4	5,9	4,8	4,2	5,2	5,5	3,5	4,9
29 Máquinas y equipos	5,8	3,4	5,4	3,7	3,8	5,6	3,9	3,1	3,1	5,2	2,7	3,4	2,6
31 Máquinas y aparatos eléctricos	4,8	3,2	5,7	3,7	5,1	3,7	6,9	6,7	5,8	1,1	4,8	1,7	2,0
32 Equipos y aparatos de radio y televisión	1,4	1,0	3,2	2,6	2,3	-1,5	5,3	5,4	2,0	0,4	2,7	0,4	1,9
33 Equipos para medicina e instrumentos de medición	3,1	2,1	5,5	4,4	2,7	2,2	3,0	4,2	0,8	3,7	1,8	2,4	3,2
34 Vehículos automotores, carrocerías y repuestos	3,1	3,9	3,5	4,1	3,9	4,1	4,7	4,7	4,1	4,6	3,8	2,6	3,0
35 Otros medios de transporte	1,6	3,9	7,4	5,8	3,2	2,1	7,4	2,2	2,3	16,0	1,8	2,0	0,9
36 Muebles y otros productos industriales	4,6	6,4	4,4	13,3	1,4	4,0	0,2	3,9	1,8	7,3	1,6	8,6	2,7
<b>E Energía eléctrica</b>	<b>-0,1</b>	<b>-0,4</b>	<b>-0,1</b>	<b>0,2</b>	<b>0,2</b>	<b>2,5</b>	<b>8,8</b>	<b>11,6</b>	<b>8,9</b>	<b>5,2</b>	<b>0,8</b>	<b>1,0</b>	<b>2,6</b>
<b>I Importado</b>	<b>3,9</b>	<b>3,5</b>	<b>5,6</b>	<b>5,2</b>	<b>3,9</b>	<b>4,4</b>	<b>7,4</b>	<b>5,0</b>	<b>2,5</b>	<b>2,4</b>	<b>2,6</b>	<b>1,6</b>	<b>1,3</b>

Fuente: NDEC, Dirección Nacional de Estadísticas de Precios. Dirección de Índices de Precios de la Producción.

## 7. Precios mayoristas

**Cuadro 7.2.3 Variación porcentual del Índice de precios básicos del productor (IPP), base 1993=100, desagregado hasta dos dígitos**

Concepto	2020*					2021*							
	Ago	Sep	Oct	Nov	Dic	Ene	Feb	Mar	Abr	May	Jun	Jul	Ago
<b>Nivel general</b>	<b>4,5</b>	<b>4,5</b>	<b>6,0</b>	<b>4,8</b>	<b>4,6</b>	<b>6,4</b>	<b>5,3</b>	<b>3,3</b>	<b>5,0</b>	<b>3,4</b>	<b>1,7</b>	<b>2,0</b>	<b>2,8</b>
<b>1 Primarios</b>	<b>7,0</b>	<b>5,8</b>	<b>8,5</b>	<b>5,1</b>	<b>6,9</b>	<b>9,2</b>	<b>6,0</b>	<b>1,1</b>	<b>4,9</b>	<b>1,4</b>	<b>-1,8</b>	<b>1,1</b>	<b>1,7</b>
A Productos agropecuarios	5,4	8,7	12,5	6,4	6,7	7,8	4,3	0,3	4,6	2,5	-4,6	0,5	2,2
B Productos pesqueros	18,9	-0,3	0,3	-0,4	-11,2	14,0	3,0	1,5	6,5	1,3	-1,2	4,6	6,6
11 Petróleo crudo y gas natural	10,1	0,5	0,6	2,4	8,6	13,0	10,2	2,5	5,7	-1,4	4,5	1,9	0,4
14 Productos minerales no metalíferos	2,7	2,0	3,1	4,7	6,6	4,3	4,9	4,7	2,3	5,6	1,7	7,7	0,8
<b>2 Manufacturados y energía eléctrica</b>	<b>3,5</b>	<b>3,9</b>	<b>5,0</b>	<b>4,7</b>	<b>3,6</b>	<b>5,2</b>	<b>5,0</b>	<b>4,4</b>	<b>5,0</b>	<b>4,4</b>	<b>3,3</b>	<b>2,4</b>	<b>3,2</b>
<b>D Productos manufacturados</b>	<b>3,5</b>	<b>4,0</b>	<b>5,1</b>	<b>4,7</b>	<b>3,7</b>	<b>5,2</b>	<b>5,0</b>	<b>4,3</b>	<b>5,0</b>	<b>4,4</b>	<b>3,3</b>	<b>2,4</b>	<b>3,2</b>
15 Alimentos y bebidas	3,6	3,5	7,2	5,1	3,0	5,9	3,2	2,6	4,0	4,4	0,2	1,9	3,2
16 Tabaco	0,0	9,6	-1,0	0,0	8,1	5,2	6,1	9,6	0,0	-2,6	9,0	-0,8	0,1
17 Productos textiles	5,4	5,3	4,1	6,8	3,0	6,4	3,5	5,1	3,5	3,8	3,9	2,7	4,6
18 Prendas de materiales textiles	6,8	2,9	5,3	4,0	1,6	8,4	4,4	2,8	6,4	2,2	1,2	3,4	7,3
19 Cuero, artículos de marroquinería y calzado	1,9	3,3	3,1	2,4	4,4	2,8	4,7	2,9	5,5	3,7	3,6	4,9	3,7
20 Madera y productos de madera excepto muebles	6,1	7,4	9,4	12,0	3,8	9,2	2,2	11,0	2,6	3,8	6,8	4,1	3,0
21 Papel y productos de papel	3,7	3,7	9,9	7,4	1,4	0,9	4,6	1,3	3,8	1,7	3,8	4,2	1,0
22 Impresiones y reproducción de grabaciones	5,8	3,1	0,0	2,7	6,8	2,7	2,3	3,8	1,9	4,2	7,3	5,2	6,8
23 Productos refinados del petróleo	1,3	4,8	4,2	2,4	5,1	8,0	7,8	6,1	9,2	7,2	6,1	0,6	1,4
24 Sustancias y productos químicos	3,5	3,3	4,2	3,7	4,2	4,4	5,8	5,4	7,1	4,2	2,7	1,2	4,5
25 Productos de caucho y plástico	3,0	4,0	4,9	7,0	3,4	6,8	6,5	5,6	6,7	4,1	3,4	3,6	2,7
26 Productos de minerales no metálicos	3,9	3,8	3,8	4,9	4,6	2,9	5,3	3,8	4,4	4,9	2,4	3,4	3,6
27 Productos metálicos básicos	2,5	3,3	4,3	3,7	4,1	5,8	8,2	4,2	4,5	4,0	6,0	3,9	3,3
28 Productos metálicos excepto máquinas y equipos	4,6	6,9	4,7	7,6	3,0	6,4	5,9	4,8	4,2	5,2	5,5	3,5	4,8
29 Máquinas y equipos	5,6	3,4	5,4	3,7	3,8	5,5	3,9	3,1	3,1	5,1	2,7	3,4	2,6
31 Máquinas y aparatos eléctricos	4,8	3,1	5,6	3,7	5,1	3,6	6,8	6,6	5,7	1,1	4,7	1,7	2,0
32 Equipos y aparatos de radio y televisión	1,4	1,0	3,2	2,6	2,3	-1,5	5,3	5,4	2,0	0,4	2,7	0,4	1,9
33 Equipos para medicina e instrumentos de medición	3,1	2,1	5,5	4,4	2,7	2,2	3,0	4,2	0,8	3,7	1,8	2,4	3,2
34 Vehículos automotores, carrocerías y repuestos	3,0	4,0	3,4	4,2	3,9	4,1	4,7	4,8	4,2	4,6	3,9	2,5	3,0
35 Otros medios de transporte	1,6	3,9	7,4	5,8	3,2	2,1	7,4	2,2	2,3	16,0	1,8	2,0	0,9
36 Muebles y otros productos industriales	4,5	6,4	4,3	13,1	1,4	3,9	0,2	3,9	2,0	7,2	1,6	8,5	2,7
<b>E Energía eléctrica</b>	<b>-0,1</b>	<b>-0,4</b>	<b>-0,1</b>	<b>0,2</b>	<b>0,2</b>	<b>2,5</b>	<b>8,8</b>	<b>11,6</b>	<b>8,9</b>	<b>5,2</b>	<b>0,8</b>	<b>1,0</b>	<b>2,6</b>

Fuente: NDEC, Dirección Nacional de Estadísticas de Precios. Dirección de Índices de Precios de la Producción.

**Cuadro 7.3.1 Variación porcentual del Índice de precios internos al por mayor (IPIM), base 1993=100, respecto al mismo mes del año anterior, desagregado hasta dos dígitos**

Concepto	Variación porcentual respecto al mismo mes del año anterior												
	2020*					2021*							
	Ago	Sep	Oct	Nov	Dic	Ene	Feb	Mar	Abr	May	Jun	Jul	Ago
<b>Nivel general</b>	<b>35,3</b>	<b>34,6</b>	<b>36,0</b>	<b>34,4</b>	<b>35,4</b>	<b>40,8</b>	<b>47,7</b>	<b>52,0</b>	<b>61,3</b>	<b>65,9</b>	<b>65,1</b>	<b>63,0</b>	<b>60,5</b>
<b>N Nacional</b>	<b>35,7</b>	<b>34,8</b>	<b>36,1</b>	<b>34,2</b>	<b>34,7</b>	<b>40,1</b>	<b>46,8</b>	<b>50,9</b>	<b>61,1</b>	<b>66,1</b>	<b>65,2</b>	<b>63,3</b>	<b>60,9</b>
<b>1 Primarios</b>	<b>27,4</b>	<b>28,5</b>	<b>30,9</b>	<b>28,1</b>	<b>30,9</b>	<b>39,8</b>	<b>50,0</b>	<b>54,0</b>	<b>78,5</b>	<b>88,5</b>	<b>73,7</b>	<b>67,0</b>	<b>56,8</b>
A Productos agropecuarios	39,0	40,5	48,4	47,0	54,4	60,9	66,0	63,7	62,2	66,9	63,5	62,5	56,2
B Productos pesqueros	48,3	27,3	38,8	39,4	20,8	42,8	47,0	45,1	45,6	36,7	38,5	39,9	25,3
11 Petróleo crudo y gas natural	13,5	15,0	11,1	6,8	6,9	18,3	33,2	43,6	110,3	136,8	92,5	75,0	59,7
14 Productos minerales no metalíferos	42,6	38,9	39,4	38,4	46,3	43,8	49,5	52,3	52,4	57,1	54,9	63,5	60,4
<b>2 Manufacturados y energía eléctrica</b>	<b>38,4</b>	<b>36,8</b>	<b>37,7</b>	<b>36,2</b>	<b>36,0</b>	<b>40,2</b>	<b>45,7</b>	<b>50,0</b>	<b>56,2</b>	<b>60,2</b>	<b>62,8</b>	<b>62,2</b>	<b>62,2</b>
<b>D Productos manufacturados</b>	<b>39,4</b>	<b>37,7</b>	<b>38,6</b>	<b>37,0</b>	<b>36,8</b>	<b>41,0</b>	<b>46,4</b>	<b>50,5</b>	<b>56,6</b>	<b>60,6</b>	<b>63,2</b>	<b>62,5</b>	<b>62,4</b>
15 Alimentos y bebidas	35,9	30,5	31,0	30,0	27,7	30,5	33,7	34,7	39,0	42,7	45,4	46,1	47,5
16 Tabaco	51,6	53,2	43,4	37,3	39,0	35,5	41,1	44,5	38,5	44,4	50,4	46,3	46,3
17 Productos textiles	47,2	49,6	50,7	50,9	50,4	55,0	56,2	62,6	67,0	68,1	66,9	68,4	67,3
18 Prendas de materiales textiles	52,5	40,6	44,9	45,2	44,9	50,7	52,7	55,5	65,4	65,4	63,6	61,8	62,5
19 Cuero, artículos de marroquinería y calzado	32,9	34,4	35,3	35,1	36,1	34,1	37,0	41,0	42,3	46,0	46,1	49,3	53,9
20 Madera y productos de madera excepto muebles	48,0	51,0	59,3	71,2	75,9	91,1	88,4	101,6	104,7	108,7	112,4	112,9	106,7
21 Papel y productos de papel	59,1	54,2	60,8	65,2	61,5	57,7	63,9	63,4	68,1	64,1	60,7	57,4	53,3
22 Impresiones y reproducción de grabaciones	42,6	38,8	37,3	37,9	37,5	37,9	37,6	40,8	41,2	48,0	49,6	56,8	58,1
23 Productos refinados del petróleo	25,9	29,1	29,3	18,6	14,5	23,9	34,0	40,8	59,3	72,8	81,1	81,4	81,2
24 Sustancias y productos químicos	36,2	31,9	33,3	30,8	32,7	39,4	45,3	50,2	59,3	64,4	66,7	62,1	63,7
25 Productos de caucho y plástico	44,6	40,9	41,5	45,3	47,3	54,6	62,9	69,7	79,0	77,5	79,1	77,5	76,9
26 Productos de minerales no metálicos	56,7	49,3	47,7	45,6	44,3	43,5	48,1	50,0	54,2	59,4	60,5	60,3	60,0
27 Productos metálicos básicos	40,9	39,3	40,9	40,5	44,8	49,4	57,2	60,8	61,7	63,8	69,1	69,7	71,6
28 Productos metálicos excepto máquinas y equipos	42,5	43,6	45,8	48,8	51,1	59,3	65,4	71,0	75,7	78,0	82,9	83,8	84,2
29 Máquinas y equipos	46,4	44,5	48,6	48,1	51,6	56,3	59,4	61,5	64,0	64,9	61,6	61,5	56,5
31 Máquinas y aparatos eléctricos	39,3	43,6	45,9	44,9	50,5	54,6	63,9	71,8	78,5	72,3	74,8	68,3	63,6
32 Equipos y aparatos de radio y televisión	19,6	8,4	11,8	14,7	15,5	17,3	23,7	30,6	33,2	32,6	32,2	31,7	32,2
33 Equipos para medicina e instrumentos de medición	45,4	41,9	41,4	41,6	43,5	45,9	47,3	51,0	48,9	47,4	42,5	42,0	42,1
34 Vehículos automotores, carrocerías y repuestos	34,8	37,3	37,8	37,7	38,6	40,3	45,1	50,4	53,6	55,4	58,5	58,7	58,6
35 Otros medios de transporte	40,4	35,8	40,9	40,7	44,8	47,7	56,9	60,2	63,9	87,1	78,2	70,7	69,6
36 Muebles y otros productos industriales	45,8	49,6	51,6	63,7	64,8	67,1	65,4	71,8	66,7	69,5	67,6	74,1	71,0
<b>E Energía eléctrica</b>	<b>2,7</b>	<b>1,7</b>	<b>1,1</b>	<b>1,0</b>	<b>1,2</b>	<b>3,5</b>	<b>12,2</b>	<b>25,5</b>	<b>36,9</b>	<b>43,7</b>	<b>44,0</b>	<b>44,8</b>	<b>48,7</b>
<b>I Importado</b>	<b>30,6</b>	<b>32,9</b>	<b>35,6</b>	<b>36,9</b>	<b>42,8</b>	<b>48,9</b>	<b>58,9</b>	<b>64,5</b>	<b>63,8</b>	<b>63,5</b>	<b>63,4</b>	<b>60,0</b>	<b>56,1</b>

Fuente: NDEC, Dirección Nacional de Estadísticas de Precios. Dirección de Índices de Precios de la Producción.

## 7. Precios mayoristas

**Cuadro 7.3.2 Variación porcentual del Índice de precios internos básicos al por mayor (IPIB), base 1993=100, respecto al mismo mes del año anterior, desagregado hasta dos dígitos**

Concepto	Variación porcentual respecto al mismo mes del año anterior												
	2020*					2021*							
	Ago	Sep	Oct	Nov	Dic	Ene	Feb	Mar	Abr	May	Jun	Jul	Ago
<b>Nivel general</b>	<b>35,3</b>	<b>34,9</b>	<b>37,5</b>	<b>36,9</b>	<b>38,6</b>	<b>44,1</b>	<b>50,6</b>	<b>55,1</b>	<b>64,4</b>	<b>68,9</b>	<b>66,6</b>	<b>63,9</b>	<b>61,4</b>
<b>N Nacional</b>	<b>35,8</b>	<b>35,1</b>	<b>37,7</b>	<b>36,9</b>	<b>38,2</b>	<b>43,7</b>	<b>50,0</b>	<b>54,3</b>	<b>64,5</b>	<b>69,4</b>	<b>66,9</b>	<b>64,3</b>	<b>61,9</b>
<b>1 Primarios</b>	<b>30,3</b>	<b>32,5</b>	<b>38,7</b>	<b>36,9</b>	<b>41,1</b>	<b>49,7</b>	<b>58,2</b>	<b>62,9</b>	<b>84,7</b>	<b>94,4</b>	<b>77,7</b>	<b>69,2</b>	<b>60,8</b>
A Productos agropecuarios	40,4	43,4	56,2	55,8	65,0	71,4	75,0	75,7	76,2	81,9	72,8	67,5	62,8
B Productos pesqueros	48,3	27,3	38,8	39,4	20,8	42,8	47,0	45,1	45,5	36,7	38,5	39,9	25,3
11 Petróleo crudo y gas natural	13,5	15,0	11,1	6,8	6,9	18,3	33,2	43,6	110,4	136,9	92,5	75,0	59,7
14 Productos minerales no metalíferos	42,6	38,9	39,4	38,4	46,3	43,8	49,5	52,3	52,4	57,1	54,9	63,5	60,4
<b>2 Manufacturados y energía eléctrica</b>	<b>38,1</b>	<b>36,2</b>	<b>37,3</b>	<b>36,9</b>	<b>37,0</b>	<b>41,1</b>	<b>46,5</b>	<b>50,8</b>	<b>57,0</b>	<b>60,6</b>	<b>63,0</b>	<b>62,4</b>	<b>62,3</b>
<b>D Productos manufacturados</b>	<b>39,0</b>	<b>37,0</b>	<b>38,1</b>	<b>37,7</b>	<b>37,8</b>	<b>42,0</b>	<b>47,3</b>	<b>51,4</b>	<b>57,4</b>	<b>60,9</b>	<b>63,3</b>	<b>62,7</b>	<b>62,6</b>
15 Alimentos y bebidas	35,9	30,6	31,1	30,2	28,1	30,8	34,0	35,0	39,3	43,0	45,6	46,2	47,6
16 Tabaco	50,6	56,9	40,4	35,6	43,2	36,0	44,3	50,3	50,3	49,8	59,4	51,1	51,2
17 Productos textiles	47,2	49,7	50,7	50,9	50,4	55,0	56,2	62,6	67,0	68,1	66,9	68,4	67,3
18 Prendas de materiales textiles	52,5	40,6	44,9	45,2	44,9	50,7	52,7	55,5	65,4	65,4	63,6	61,8	62,5
19 Cuero, artículos de marroquinería y calzado	32,9	34,4	35,3	35,1	36,1	34,1	37,0	41,0	42,3	46,0	46,1	49,3	53,9
20 Madera y productos de madera excepto muebles	48,0	51,0	59,3	71,2	75,9	91,1	88,3	101,6	104,7	108,7	112,4	112,9	106,7
21 Papel y productos de papel	59,1	54,2	60,8	65,2	61,5	57,7	63,9	63,4	68,1	64,1	60,7	57,4	53,3
22 Impresiones y reproducción de grabaciones	42,5	39,1	37,5	38,1	38,1	38,0	37,8	41,2	41,7	48,3	49,1	56,3	57,8
23 Productos refinados del petróleo	21,3	23,3	23,3	18,8	15,2	24,4	34,8	42,5	60,0	74,4	82,9	83,6	83,8
24 Sustancias y productos químicos	36,2	31,9	33,3	30,8	32,7	39,5	45,4	50,2	59,4	64,5	66,7	62,1	63,8
25 Productos de caucho y plástico	44,6	40,9	41,5	45,3	47,3	54,6	62,9	69,6	79,0	77,5	79,1	77,4	76,8
26 Productos de minerales no metálicos	56,7	49,3	47,7	45,6	44,3	43,5	48,1	50,0	54,2	59,4	60,5	60,3	60,0
27 Productos metálicos básicos	40,9	39,3	40,9	40,5	44,8	49,4	57,2	60,8	61,7	63,8	69,1	69,7	71,6
28 Productos metálicos excepto máquinas y equipos	42,5	43,5	45,8	48,8	51,1	59,2	65,4	70,9	75,6	77,9	82,8	83,7	84,1
29 Máquinas y equipos	46,4	44,4	48,6	48,1	51,6	56,3	59,5	61,5	64,0	65,1	61,7	61,7	56,8
31 Máquinas y aparatos eléctricos	39,1	43,3	45,5	44,6	50,1	54,2	63,4	71,2	77,8	71,7	74,2	67,8	63,2
32 Equipos y aparatos de radio y televisión	19,7	8,2	11,5	14,3	15,2	14,6	20,7	27,2	29,6	29,0	28,7	28,2	28,7
33 Equipos para medicina e instrumentos de medición	45,6	42,0	41,6	41,9	43,9	46,2	47,7	51,4	49,4	47,8	42,8	42,4	42,5
34 Vehículos automotores, carrocerías y repuestos	34,9	37,4	37,8	37,8	38,7	40,4	45,3	50,5	53,7	55,5	58,5	58,7	58,7
35 Otros medios de transporte	40,4	35,8	40,9	40,7	44,8	47,7	56,9	60,2	63,9	87,1	78,2	70,7	69,6
36 Muebles y otros productos industriales	45,8	49,6	51,6	63,7	64,8	67,1	65,4	71,8	66,7	69,5	67,6	74,1	71,0
<b>E Energía eléctrica</b>	<b>2,7</b>	<b>1,7</b>	<b>1,1</b>	<b>1,0</b>	<b>1,2</b>	<b>3,5</b>	<b>12,2</b>	<b>25,5</b>	<b>36,9</b>	<b>43,7</b>	<b>44,0</b>	<b>44,8</b>	<b>48,7</b>
<b>I Importado</b>	<b>30,6</b>	<b>33,0</b>	<b>35,6</b>	<b>36,8</b>	<b>42,7</b>	<b>48,9</b>	<b>58,8</b>	<b>64,4</b>	<b>63,7</b>	<b>63,3</b>	<b>63,3</b>	<b>59,9</b>	<b>55,9</b>

Fuente: NDEC, Dirección Nacional de Estadísticas de Precios. Dirección de Índices de Precios de la Producción.



## 7. Precios mayoristas

**Cuadro 7.3.3 Variación porcentual del Índice de precios básicos del productor (IPP), base 1993=100, respecto al mismo mes del año anterior, desagregado hasta dos dígitos**

Concepto	Variación porcentual respecto al mismo mes del año anterior												
	2020*					2021*							
	Ago	Sep	Oct	Nov	Dic	Ene	Feb	Mar	Abr	May	Jun	Jul	Ago
<b>Nivel general</b>	<b>35,8</b>	<b>35,7</b>	<b>39,2</b>	<b>38,7</b>	<b>40,3</b>	<b>46,6</b>	<b>52,7</b>	<b>57,3</b>	<b>67,4</b>	<b>72,6</b>	<b>69,0</b>	<b>65,8</b>	<b>63,1</b>
<b>1 Primarios</b>	<b>31,7</b>	<b>34,2</b>	<b>41,9</b>	<b>40,4</b>	<b>45,2</b>	<b>54,2</b>	<b>62,8</b>	<b>67,6</b>	<b>88,3</b>	<b>98,2</b>	<b>80,0</b>	<b>70,6</b>	<b>62,1</b>
A Productos agropecuarios	42,2	45,5	60,2	60,4	70,4	77,5	81,5	82,4	81,8	87,7	76,4	69,6	64,5
B Productos pesqueros	48,3	27,3	38,8	39,4	20,8	42,8	47,0	45,1	45,5	36,7	38,5	39,9	25,3
11 Petróleo crudo y gas natural	13,5	15,0	11,1	6,8	6,9	18,3	33,2	43,6	110,4	136,9	92,5	75,0	59,7
14 Productos minerales no metalíferos	42,6	38,9	39,4	38,4	46,3	43,8	49,5	52,3	52,4	57,1	54,9	63,5	60,4
<b>2 Manufacturados y energía eléctrica</b>	<b>37,6</b>	<b>36,3</b>	<b>38,1</b>	<b>38,0</b>	<b>38,3</b>	<b>43,3</b>	<b>48,4</b>	<b>53,0</b>	<b>59,4</b>	<b>63,4</b>	<b>64,7</b>	<b>63,9</b>	<b>63,5</b>
<b>D Productos manufacturados</b>	<b>38,4</b>	<b>37,1</b>	<b>38,9</b>	<b>38,7</b>	<b>39,0</b>	<b>44,1</b>	<b>49,1</b>	<b>53,5</b>	<b>59,8</b>	<b>63,8</b>	<b>65,1</b>	<b>64,2</b>	<b>63,8</b>
15 Alimentos y bebidas	35,7	33,3	36,9	37,6	36,2	43,0	45,0	47,4	52,3	57,2	55,1	54,6	54,2
16 Tabaco	50,6	56,9	40,4	35,6	43,2	36,0	44,3	50,3	50,3	49,8	59,4	51,1	51,2
17 Productos textiles	47,1	49,7	50,7	50,8	50,4	55,0	56,3	62,7	67,2	68,4	67,0	68,5	67,2
18 Prendas de materiales textiles	52,5	40,6	44,9	45,2	44,9	50,7	52,7	55,5	65,4	65,4	63,6	61,8	62,5
19 Cuero, artículos de marroquinería y calzado	28,5	29,6	31,8	31,8	32,9	32,7	36,6	40,9	44,4	48,7	50,9	52,8	55,5
20 Madera y productos de madera excepto muebles	48,0	50,9	59,2	71,1	75,8	91,0	88,3	101,4	104,6	108,6	112,3	112,7	106,6
21 Papel y productos de papel	58,9	53,8	60,4	64,8	61,2	57,4	63,5	63,1	67,8	63,9	60,6	57,3	53,3
22 Impresiones y reproducción de grabaciones	42,4	39,2	37,6	38,1	38,2	38,0	37,8	41,2	41,7	48,3	49,1	56,3	57,8
23 Productos refinados del petróleo	21,3	23,3	23,3	18,8	15,2	24,4	34,8	42,5	60,0	74,4	82,9	83,6	83,8
24 Sustancias y productos químicos	35,6	31,5	33,0	30,4	32,5	39,1	44,9	49,9	59,6	65,2	67,4	62,6	64,1
25 Productos de caucho y plástico	44,7	41,1	41,7	45,4	47,5	54,8	63,1	69,9	79,1	77,7	79,3	77,7	77,2
26 Productos de minerales no metálicos	56,7	49,2	47,7	45,6	44,3	43,5	48,2	50,0	54,3	59,6	60,6	60,5	60,2
27 Productos metálicos básicos	40,2	39,0	40,6	40,2	44,7	50,1	57,9	61,6	62,7	64,6	69,6	70,2	71,6
28 Productos metálicos excepto máquinas y equipos	42,6	43,4	45,7	48,5	50,8	58,8	65,0	70,4	75,1	77,3	82,0	83,1	83,5
29 Máquinas y equipos	45,8	44,0	48,0	47,6	51,1	55,8	59,0	61,1	63,5	64,6	61,2	61,1	56,5
31 Máquinas y aparatos eléctricos	39,3	43,5	45,6	44,4	49,8	53,7	62,9	70,5	76,9	71,0	73,3	66,9	62,4
32 Equipos y aparatos de radio y televisión	19,7	8,2	11,5	14,3	15,2	14,6	20,7	27,2	29,6	29,0	28,7	28,2	28,7
33 Equipos para medicina e instrumentos de medición	45,4	41,8	41,4	41,7	43,7	46,1	47,5	51,2	49,1	47,6	42,6	42,2	42,3
34 Vehículos automotores, carrocerías y repuestos	34,9	37,4	37,9	37,9	38,8	40,6	45,4	50,7	54,1	55,8	58,9	59,1	59,0
35 Otros medios de transporte	40,4	35,8	40,9	40,7	44,8	47,7	56,9	60,2	63,9	87,1	78,2	70,7	69,6
36 Muebles y otros productos industriales	45,7	49,4	51,3	63,0	64,0	66,4	64,8	71,3	66,5	69,1	67,2	73,4	70,5
<b>E Energía eléctrica</b>	<b>2,7</b>	<b>1,7</b>	<b>1,1</b>	<b>1,0</b>	<b>1,2</b>	<b>3,5</b>	<b>12,2</b>	<b>25,5</b>	<b>36,9</b>	<b>43,7</b>	<b>44,0</b>	<b>44,8</b>	<b>48,7</b>

Fuente: NDEC, Dirección Nacional de Estadísticas de Precios. Dirección de Índices de Precios de la Producción.



**Cuadros**

	Página
<b>8.1</b>	<b>Índice del costo de la construcción (ICC)</b> 140
8.1.1	Variación porcentual entre cada período y el inmediato anterior del ICC, base 1993=100, por capítulo 142
8.1.2	Variación porcentual entre cada período y el inmediato anterior del ICC, base 1993=100, por ítem 143
<b>8.2</b>	<b>Indicador sintético de la actividad de la construcción (ISAC)</b> 145
8.2.1	Indicador sintético de la actividad de la construcción (ISAC). Serie original, desestacionalizada y tendencia-ciclo, base 2004=100, en números índice y variación porcentual. Julio 2020-julio 2021 146
<b>8.3</b>	<b>Permisos de edificación</b> 147
8.3.1	Superficie cubierta registrada en 60 municipios, en metros cuadrados y variación porcentual. Junio 2020-junio 2021 147
8.3.2	Superficie cubierta registrada por municipio, en metros cuadrados. Junio 2020-junio 2021 148

**Gráfico**

8.1.1	Variación porcentual del ICC por capítulo, entre agosto de 2021 y el mes anterior 142
-------	---

### 8.1 Índice del costo de la construcción (ICC)

El Índice del costo de la construcción (ICC) en el Gran Buenos Aires, base 1993=100, mide las variaciones mensuales que experimenta el costo de la construcción privada de edificios destinados a vivienda en la Ciudad Autónoma de Buenos Aires y en los 24 partidos del conurbano bonaerense.

En el cálculo del costo no se incluye el valor de compra del terreno, los derechos de construcción, los honorarios profesionales (por proyecto, dirección y representación técnica), los gastos de administración, el impuesto al valor agregado (IVA) ni los gastos financieros. Tampoco se considera el beneficio de la empresa constructora.

El índice cuenta con seis modelos de construcción (cuatro multifamiliares y dos unifamiliares) con distintos detalles de terminación. Para su selección se efectuó un estudio de los permisos de obra presentados entre 1988 y 1992 en la Ciudad Autónoma de Buenos Aires y en partidos del conurbano bonaerense. Para determinar el peso de cada modelo en la región se utilizó información extraída de los permisos de obra presentados en el período 1992-1994.

La información referida a materiales y equipos, subcontratos y servicios corresponde al día 15 de cada mes; la que se refiere al costo de la mano de obra directa (oficial especializado, oficial, medio oficial y ayudante) corresponde a la primera quincena; la de los capataces y serenos, al mes de referencia.

Para el cálculo del costo de la mano de obra, se aplica un procedimiento estadístico que suaviza los comportamientos de las series y reparte los impactos en distintos períodos que se mantienen provisorios.

Los precios de los materiales se cotizan “puestos sobre camión en obra”.

El índice se calcula utilizando una fórmula con ponderaciones fijas del tipo Laspeyres. El año base de los precios es 1993.

El nivel general se calcula como una media ponderada de los índices de cada elemento perteneciente al conjunto. Las ponderaciones son fijas y corresponden a la proporción del costo de cada elemento en el costo total calculado para el período base. De igual modo se calcula el índice de cualquier conjunto de elementos.

Los índices se calculan mediante dos procedimientos diferentes, según el elemento del que se trate: encadenando relativos de promedios entre períodos sucesivos, o relacionando el precio del mes de referencia con el promedio anual del año base.

La estructura del índice tiene dos agrupaciones alternativas que responden a distintos intereses analíticos.

## 8.1 Índice del costo de la construcción

### Estructura de ponderaciones por capítulo

Nivel general	100,0
Materiales	46,0
Mano de obra	45,6
Gastos generales	8,4

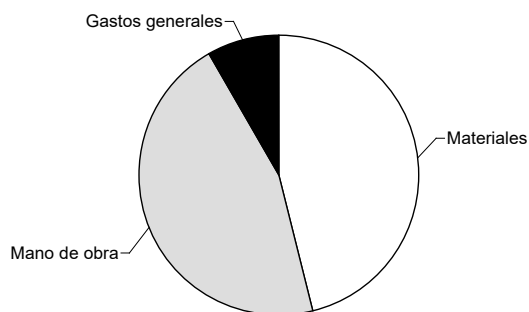

### Estructura de ponderaciones por ítem de obra

Nivel general	100,0
Movimiento de tierra	1,6
Estructura	14,1
Albañilería	34,7
Yesería	2,4
Instalación sanitaria y contra incendio	9,7
Instalación de gas	3,4
Instalación eléctrica	4,7
Carpintería metálica y herrería	2,0
Carpintería de madera	8,0
Ascensores	4,3
Vidrios	0,6
Pintura	8,4
Otros trabajos y gastos	6,1

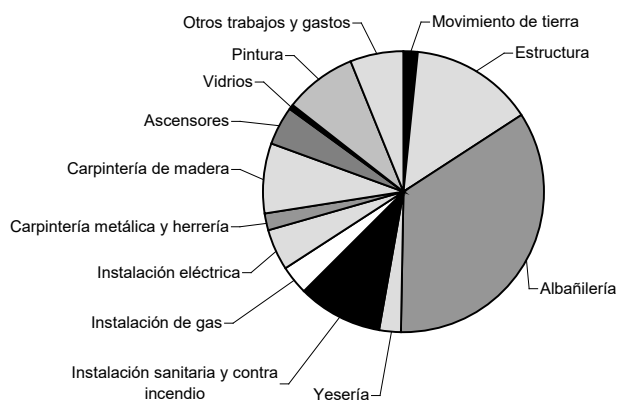

## 8. Construcción

**Cuadro 8.1.1 Variación porcentual entre cada período y el inmediato anterior del ICC, base 1993=100, por capítulo**

Período	Nivel general	Capítulo		
		Materiales	Mano de obra	Gastos generales
2020				
Ago	2,5	5,5	0,2	1,5
Sep	2,9	5,6	0,5	3,3
Oct	3,5	7,8	-0,4	2,7
Nov	13,4	7,5	19,9	10,4
Dic	3,3	6,2	0,8	3,4
2021				
Ene	2,9	5,9	0,3	1,8
Feb	5,2	4,6	5,3	7,5
Mar*	2,4	4,0	0,7	3,3
Abr*	6,9	4,1	10,1	5,3
May*	2,7	4,1	1,1	4,3
Jun*	2,0	3,6	0,6	1,5
Jul*	5,0	2,8	7,3	5,1
Ago*	2,1	3,3	0,6	3,0

Fuente: INDEC, Dirección Nacional de Estadísticas de Precios. Dirección de Índices de Precios de la Producción.

**Gráfico 8.1.1 Variación porcentual del ICC por capítulo, entre agosto de 2021 y el mes anterior**

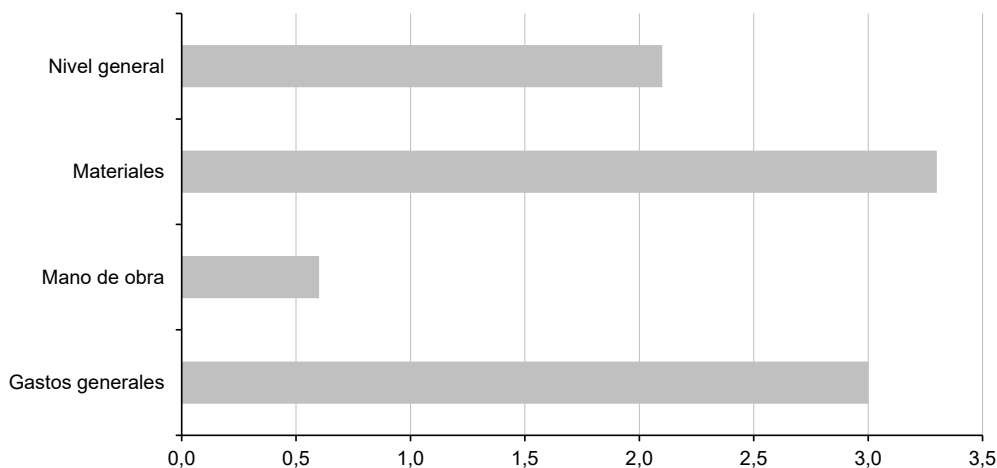

## 8.1 Índice del costo de la construcción

**Cuadro 8.1.2 Variación porcentual entre cada periodo y el inmediato anterior del ICC, base 1993=100, por ítem**

Período	Movimiento de tierra	Estructura	Albañilería	Yesería (*)	Instalación sanitaria y contra incendio	Instalación de gas
2020 Ago	1,3	2,0	1,4	1,1	5,6	3,3
Sep	4,4	2,6	2,5	1,6	4,0	3,6
Oct	0,6	3,2	2,2	4,1	5,7	5,9
Nov	13,0	16,8	19,0	2,4	6,7	5,0
Dic	1,4	1,5	2,4	2,1	4,9	5,6
2021 Ene	-0,8	2,9	2,1	15,7	5,2	5,8
Feb	16,4	5,6	5,6	1,0	3,7	4,5
Mar*	1,0	1,7	1,9	0,7	3,3	2,9
Abr*	2,5	8,5	8,9	2,2	4,2	3,6
May*	3,0	1,9	1,1	2,5	4,7	4,4
Jun*	0,0	1,9	1,2	0,9	4,3	4,8
Jul*	6,5	5,6	5,4	1,2	2,4	2,4
Ago*	3,3	2,0	1,0	1,5	4,3	1,4

Período	Instalación eléctrica	Carpintería metálica y herrería	Carpintería de madera	Ascensores	Vidrios	Pintura	Otros trabajos y gastos
2020 Ago	1,7	6,3	5,6	5,2	2,9	5,2	0,7
Sep	2,3	8,6	5,2	1,6	0,2	2,9	1,6
Oct	2,9	10,2	9,3	2,0	10,6	3,4	2,1
Nov	11,1	7,2	5,2	2,5	0,8	2,6	10,9
Dic	5,6	7,9	5,1	3,6	6,8	8,7	3,7
2021 Ene	4,2	6,0	3,9	3,1	-	2,0	1,8
Feb	4,9	0,8	5,1	3,4	9,4	2,4	3,9
Mar*	3,8	7,6	4,1	3,0	0,8	3,8	2,4
Abr*	2,6	1,9	3,9	6,0	4,2	5,8	6,4
May*	8,3	4,1	5,1	2,6	9,0	4,2	4,4
Jun*	1,9	6,6	4,2	1,1	7,8	1,2	1,6
Jul*	4,8	2,2	4,6	2,1	5,8	7,5	4,9
Ago*	2,8	0,5	3,2	1,1	4,8	4,6	2,2

(\*) Incluye mano de obra de subcontrato de yesería y sus materiales intervinientes para dicho ítem.

Fuente: INDEC, Dirección Nacional de Estadísticas de Precios. Dirección de Índices de Precios de la Producción.

## Impacto de la COVID-19 en los relevamientos del ICC

Ante la continuidad de las restricciones de circulación de las personas ratificadas hasta el 26 de abril mediante el decreto n° 355/2020, y luego extendidas por normas posteriores,<sup>1</sup> el INDEC incorporó modalidades no presenciales de relevamiento, en línea con lo sugerido por los organismos internacionales en la materia y las oficinas de estadística de otros países (Comisión Económica para América Latina y el Caribe, Fondo Monetario Internacional, Eurostat, entre otros).

La metodología de cálculo del índice sigue estrictamente lo establecido en la Metodología n° 9,<sup>2</sup> en todos sus aspectos, con el objetivo de garantizar la transparencia del indicador y de mantener su confiabilidad.

En este sentido, la incorporación de la información proveniente de relevamientos no presenciales se obtuvo a través de la consulta telefónica o el correo electrónico.

Por otro lado, desde marzo de 2020, se comenzó a trabajar con formatos de captura alternativos para reemplazar las fuentes primarias de información, relevando precios de especificaciones a través de la modalidad *online*.

Los resultados de los distintos formatos de relevamiento para los datos de agosto de 2021 del ICC son:

### Índice del costo de la construcción. Porcentaje relevado por modalidad

Modalidad	Agosto de 2021
	%
Presencial	0,0
Teléfono o correo electrónico	99,9
<i>Online</i>	0,1

Estas distintas formas de relevamiento permitieron cubrir el 95,6% de la muestra de informantes.

Como se mencionó en la publicación anterior, para el caso de los precios faltantes, se aplicó el tratamiento de imputación que consiste en la extrapolación del último precio observado, utilizando para ello uno de los siguientes procedimientos:

- Los precios faltantes a nivel de especificación se calculan a partir de su valor en el mes anterior, aplicándoles la variación promedio observada en los precios de las demás especificaciones del agrupamiento inmediato superior, es decir, la variedad.
- Si la cantidad de precios faltantes de las especificaciones que pertenecen a una variedad no fueron observados en su totalidad, los precios faltantes a nivel de especificación se calculan a partir de su valor en el mes anterior, aplicándoles la variación promedio ponderada observada de las variedades del agrupamiento inmediato superior, es decir, del producto.

<sup>1</sup> Ver en: <https://www.boletinoficial.gob.ar/busquedaAvanzada/busquedaEspecial>

<sup>2</sup> Ver en: [https://www.indec.gob.ar/ftp/cuadros/economia/metodologia\\_icc.pdf](https://www.indec.gob.ar/ftp/cuadros/economia/metodologia_icc.pdf)



### 8.2 Indicador sintético de la actividad de la construcción (ISAC)

El Indicador sintético de la actividad de la construcción (ISAC) muestra la evolución del sector tomando como referencia los consumos aparentes de insumos requeridos en la construcción. El consumo aparente se calcula como la suma de los despachos al mercado interno de producción nacional más las importaciones de cada uno de los insumos que componen el índice general del ISAC.

Para el cálculo del ISAC se consideran, en términos de volumen físico, los insumos: asfalto, cales, cemento portland, grifería, hierro redondo y aceros para la construcción, hormigón elaborado, ladrillos huecos, mosaicos graníticos y calcáneos, pinturas para la construcción, pisos y revestimientos cerámicos, placas de yeso, sanitarios de cerámica, tubos de acero sin costura, vidrio plano para la construcción y yeso.

Se calcula para cada mes, por insumo, un índice de cantidades de Laspeyres. Una vez obtenidos los índices de cada uno de los insumos, se calcula el índice del nivel general del ISAC en función del peso relativo de cada uno de ellos en el nivel general, es decir, a cada uno de los insumos considerados se le asigna una ponderación calculada para 2004.

Los datos utilizados en el cálculo del ISAC provienen de un conjunto de informantes que pertenecen, en su mayor parte, a empresas manufactureras líderes seleccionadas sobre la base de una investigación de relaciones intersectoriales y que informan mensualmente sus despachos en unidades físicas.

Asimismo, se utilizan los datos de las empresas importadoras de los insumos que componen el ISAC, los cuales son provistos por la Dirección Nacional de Estadísticas del Sector Externo y Cuentas Internacionales.

Se presentan los datos de las series original, desestacionalizada y tendencia-ciclo.

La metodología detallada del ISAC se encuentra disponible en:

[http://www.indec.gob.ar/ftp/cuadros/economia/metodologia\\_isac\\_2018.pdf](http://www.indec.gob.ar/ftp/cuadros/economia/metodologia_isac_2018.pdf)

## 8. Construcción

**Cuadro 8.2.1** Indicador sintético de la actividad de la construcción (ISAC). Serie original, desestacionalizada y tendencia-ciclo, base 2004=100, en números índice y variación porcentual. Julio 2020-julio 2021

Período	Índice serie original			Índice serie desestacionalizada (*)		Índice serie tendencia-ciclo	
	ISAC Nivel general	Variación porcentual		Nivel general	Variación porcentual respecto al mes anterior	Nivel general	Variación porcentual respecto al mes anterior
		respecto al mismo mes del año anterior	acumulada del año respecto a igual acumulado del año anterior				
	Números índice	%		Números índice	%	Números índice	%
2020							
Julio	163,3	-12,9	-34,0	157,4	6,8	147,4	3,7
Agosto	164,8	-17,6	-31,7	156,7	-0,5	153,7	4,3
Septiembre	179,7	-3,8	-28,5	162,4	3,7	160,5	4,4
Octubre	187,9	-0,9	-25,7	168,5	3,8	167,2	4,1
Noviembre	190,0	6,2	-22,8	181,5	7,7	173,2	3,6
Diciembre	180,8	27,4	-19,5	188,6	3,9	178,4	3,0
2021							
Enero	176,6	23,3	23,3	195,1	3,5	182,6	2,3
Febrero	162,0	22,7	23,0	188,1	-3,6	185,7	1,7
Marzo	190,7	97,7	42,4	187,5	-0,3	187,7	1,1
Abril	178,1	321,1	70,8	181,5	-3,2	188,8	0,5
Mayo	166,8	71,0	70,9	175,9	-3,1	188,9	0,1
Junio	185,0	28,6	61,6	189,3	7,6	188,3	-0,3
Julio	195,7	19,8	53,3	193,3	2,1	187,2	-0,6

(\*) Cuando se realiza un ajuste estacional usando el modelo multiplicativo, la serie desestacionalizada se obtiene dividiendo la serie original por los factores estacionales que difieren mes a mes y año a año; y, opcionalmente, por factores combinados de Pascua y variación por días laborales (efecto calendario) que también cambian mes a mes y año a año. Por esta razón, no es recomendable forzar los totales de la serie desestacionalizada para que sumen igual que la serie original, ya que podría afectar la calidad del ajuste estacional, especialmente cuando el patrón estacional no es estable (*X-13ARIMA-SEATS Reference Manual*, versión 1.1, pág. 102).

**Fuente:** INDEC, Dirección Nacional de Estadísticas de Precios. Dirección de Índices de Precios de la Producción.

## 8.3 Permisos de edificación

Los permisos de edificación privada constituyen un importante indicador de las intenciones de construcción por parte de los particulares, anticipando la futura actividad de la construcción y la oferta real de unidades inmobiliarias. La superficie a construir autorizada por los permisos que otorgan los municipios da una idea aproximada del nivel de actividad que se espera para los próximos meses.

Para el análisis de coyuntura, se presenta el dato mensual del total de superficie autorizada para construcciones nuevas y ampliaciones de una nómina de 60 municipios: Almirante Brown, Bahía Blanca, Berazategui, Casilda, Ciudad Autónoma de Buenos Aires, Comodoro Rivadavia, Concordia, Corrientes, Cutral Co, Chimbab, El Dorado, Esperanza, Esquel, Formosa, General Pico, General Pueyrredón, Gualeguaychú, La Matanza, La Plata, La Rioja, Neuquén, Oberá, Paraná, Plottier, Posadas, Pocitos, Puerto Iguazú, Puerto Madryn, Quilmes, Rafaela, Rawson (Chubut), Rawson (San Juan), Reconquista, Resistencia, Río Cuarto, Río Gallegos, Rivadavia (San Juan), Salta, San Fernando del Valle de Catamarca, San Isidro, San Juan, San Luis, San Miguel de Tucumán, San Salvador de Jujuy, Santa Fe, Santa Lucía, Santa Rosa, Santiago del Estero, Santo Tomé, Sunchales, Trelew, Ushuaia, Venado Tuerto, Vicente López, Victoria, Viedma, Villa Carlos Paz, Villa Constitución, Villa María y Villa Mercedes.

**Cuadro 8.3.1 Superficie cubierta registrada en 60 municipios, en metros cuadrados y variación porcentual Junio 2020-junio 2021**

Período	Superficie autorizada	Variación porcentual	
		respecto al mismo mes del año anterior	acumulada del año respecto a igual acumulado del año anterior
	m <sup>2</sup>		%
2019	8.951.334	///	11,1
2020	5.632.638	///	-37,1
2020			
Junio	423.864	-46,9	-42,6
Julio	418.453	-50,6	-43,9
Agosto	565.776	-26,1	-41,6
Septiembre	432.109	-30,7	-40,5
Octubre	528.512	-31,6	-39,6
Noviembre	569.702	-28,1	-38,4
Diciembre	683.186	-25,0	-37,1
2021			
Enero	813.295	24,0	24,0
Febrero	662.632	18,7	21,6
Marzo	763.371	61,7	32,8
Abril	819.230	998,8	73,7
Mayo	744.546	197,1	89,1
Junio	698.848	64,9	84,9

**Nota:** el 5 de abril de 2018 se publicó en el *Boletín Oficial* de la Ciudad Autónoma de Buenos Aires el decreto de necesidad y urgencia n° 1/18, que establece en su artículo 2: "Los trámites para solicitar permisos de obra nueva o ampliación que se inicien a partir de la publicación del presente decreto y que soliciten edificios de perímetro libre regulados en el parágrafo 4.3 del *Código de Planeamiento Urbano* cuya altura supere la altura máxima permitida en el Proyecto de Código Urbanístico, remitido a la Legislatura de Ciudad Autónoma de Buenos Aires mediante mensaje n° 32-AJG/18, quedan suspendidos por el plazo de ciento ochenta (180) días". Por tal motivo, se verá afectada la cifra de metros cuadrados permitidos en la Ciudad Autónoma de Buenos Aires.

La nómina de los municipios puede ser consultada en la *Metodología INDEC n° 28*.

**Fuente:** INDEC, Dirección Nacional de Estadísticas de Precios. Dirección de Índices de Precios de la Producción.

## 8. Construcción

**Cuadro 8.3.2 Superficie cubierta registrada por municipio, en metros cuadrados  
Junio 2020-junio 2021**

Período	Total	Ciudad Autónoma de Buenos Aires	Provincia de Buenos Aires				
			Almirante Brown	Bahía Blanca	Berazategui	General Pueyrredón	La Matanza
				m <sup>2</sup>			
2019	8.951.334	2.816.455	182.806	226.528	159.764	237.946	163.663
2020	5.632.638	1.545.435	61.726	182.180	119.288	242.946	40.491
2020 Jun	423.864	128.463	3.061	17.341	-	25.302	-
Jul	418.453	79.701	7.599	15.890	1.783	19.222	2.169
Ago	565.776	251.815	1.838	10.053	1.613	25.332	-
Sep	432.109	71.735	3.913	20.183	5.886	24.283	-
Oct	528.512	158.492	8.029	17.093	3.873	6.616	-
Nov	569.702	155.191	6.520	11.845	10.819	17.539	1.950
Dic	683.186	173.546	13.124	34.392	56.596	32.130	3.194
2021 Ene	813.295	286.181	19.321	27.973	18.201	22.230	3.185
Feb	662.632	254.470	13.266	26.580	11.536	39.654	2.574
Mar	763.371	225.707	30.106	32.540	37.956	23.774	3.597
Abr	819.230	312.036	39.984	28.182	39.947	35.312	10.717
May	744.546	334.234	5.688	12.585	7.293	31.884	8.620
Jun	698.848	219.854	1.562	33.613	25.228	18.772	6.898

Período	Provincia de Buenos Aires				Catamarca	Córdoba	
	La Plata	Quilmes	San Isidro	Vicente López	San Fernando del Valle de Catamarca	Río Cuarto	Villa Carlos Paz
				m <sup>2</sup>			
2019	469.058	272.923	91.510	129.233	81.111	106.168	67.401
2020	265.479	97.669	94.749	26.458	33.829	89.506	42.254
2020 Jun	7.857	2.971	-	1.011	2.478	11.818	5.543
Jul	10.729	-	-	-	6.881	19.401	2.259
Ago	8.133	2.866	-	-	9.369	3.857	1.952
Sep	11.887	4.483	-	-	4.075	6.553	5.291
Oct	12.474	10.474	10.184	4.061	1.077	10.667	7.249
Nov	11.125	7.119	33.223	594	2.876	6.883	6.637
Dic	34.722	9.676	32.179	417	1.239	5.088	5.224
2021 Ene	13.552	4.345	6.660	47.462	1.457	13.245	1.708
Feb	9.914	3.730	7.657	1.193	11.939	10.730	1.657
Mar	37.487	8.550	4.858	2.332	10.126	6.591	12.975
Abr	40.357	7.200	10.562	7.131	6.098	12.178	6.458
May	22.898	11.372	36.949	8.096	3.465	6.876	7.121
Jun	46.422	5.266	12.630	10.785	825	10.543	4.083

(continúa)

### 8.3 Permisos de edificación

**Cuadro 8.3.2 (continuación)**

Período	Córdoba	Corrientes	Chaco	Chubut			
	Villa María	Corrientes	Resistencia	Comodoro Rivadavia	Esquel	Puerto Madryn	Rawson
				m <sup>2</sup>			
2019	133.032	104.059	142.516	130.433	30.048	128.315	54.057
2020	104.014	95.869	88.884	94.138	21.185	95.540	90.520
2020 Jun	7.762	9.722	9.724	7.677	1.196	8.795	8.578
Jul	13.000	6.689	15.246	7.412	1.858	5.957	8.273
Ago	7.722	35.756	8.488	9.650	2.367	6.844	11.528
Sep	9.364	8.967	10.493	7.943	2.438	5.788	8.745
Oct	8.075	11.387	11.079	8.590	2.292	6.844	7.531
Nov	8.745	2.237	1.381	6.758	3.465	8.625	10.279
Dic	17.525	8.712	5.121	12.188	3.717	8.980	18.975
2021 Ene	17.449	5.678	7.944	11.138	11.464	8.163	4.112
Feb	9.153	14.268	8.391	11.499	1.876	7.833	2.020
Mar	15.876	7.036	4.518	11.107	3.256	8.088	5.529
Abr	10.824	4.163	7.252	7.922	3.547	8.062	4.587
May	9.803	8.319	3.375	10.355	2.829	14.119	3.971
Jun	10.611	13.092	26.454	4.874	2.353	8.126	6.057

Período	Chubut	Entre Ríos			Formosa	Jujuy
	Trelew	Concordia	Gauleguaychú	Paraná	Formosa	San Salvador de Jujuy
				m <sup>2</sup>		
2019	84.404	76.586	101.262	158.642	32.748	126.643
2020	71.888	57.896	51.131	74.730	23.544	86.440
2020 Jun	8.762	3.047	4.083	3.594	3.205	2.844
Jul	4.447	4.009	3.240	2.834	2.104	6.366
Ago	16.273	9.605	2.726	8.375	1.142	5.027
Sep	7.689	9.066	5.183	19.880	2.180	23.996
Oct	5.656	5.552	6.277	9.160	2.077	7.095
Nov	2.342	6.118	3.536	13.675	2.802	5.142
Dic	667	7.014	3.083	5.476	2.456	9.154
2021 Ene	1.287	3.390	4.532	36.455	547	5.644
Feb	1.446	4.890	5.283	9.602	3.689	4.676
Mar	1.260	9.668	6.505	22.378	954	3.416
Abr	2.974	12.934	9.830	6.692	2.754	5.268
May	987	2.735	3.686	6.294	2.329	897
Jun	1.470	3.873	4.549	8.649	4.652	2.960

(continúa)

## 8. Construcción

**Cuadro 8.3.2 (continuación)**

Período	La Pampa		La Rioja		Misiones			Puerto Iguazú
	General Pico	Santa Rosa	La Rioja	El Dorado	Oberá	Posadas		
								m <sup>2</sup>
2019	79.539	107.715	61.156	23.550	92.683	232.560	29.282	
2020	55.551	92.692	44.120	17.574	71.630	159.109	38.736	
2020	Jun	8.160	10.481	-	1.118	3.603	5.720	-
	Jul	6.856	1.992	6.616	662	9.094	13.661	22.248
	Ago	4.253	12.821	3.200	598	10.883	7.643	1.339
	Sep	14.850	10.078	632	1.987	9.551	21.028	528
	Oct	1.046	10.883	2.902	2.434	7.685	15.809	4.250
	Nov	410	10.350	1.890	2.693	9.466	17.629	1.004
	Dic	206	8.161	10.467	2.116	1.940	23.646	2.330
2021	Ene	13.835	6.259	1.672	1.417	6.192	11.144	5.582
	Feb	19.113	14.668	1.616	1.140	4.403	10.962	960
	Mar	9.943	10.751	5.390	1.119	7.615	19.272	541
	Abr	6.963	8.102	4.661	120	11.590	14.963	288
	May	3.280	4.050	9.196	2.163	9.222	28.609	815
	Jun	7.942	5.164	1.124	2.995	7.218	8.053	3.299

Período	Neuquén			Río Negro		Salta		San Juan	
	Neuquén	Cutral Co	Plottier	Viedma	Salta	Chimbas	San Juan		
									m <sup>2</sup>
2019	216.244	11.530	77.587	64.759	285.686	12.656	37.934		
2020	140.340	3.491	83.530	32.999	200.733	6.099	22.485		
2020	Jun	8.179	655	4.426	3.577	18.474	218	1.643	
	Jul	10.417	425	5.426	2.110	10.968	190	1.689	
	Ago	4.876	951	7.584	5.449	8.955	136	1.898	
	Sep	5.280	-	13.312	387	13.711	2.580	1.522	
	Oct	15.524	-	10.376	4.474	17.652	-	1.870	
	Nov	17.770	595	11.131	4.800	37.740	1.271	3.745	
	Dic	2.001	-	9.026	5.101	20.865	292	4.101	
2021	Ene	18.802	2.313	8.759	4.594	12.649	127	8.053	
	Feb	23.816	-	6.033	6.350	19.079	-	647	
	Mar	23.616	-	7.382	5.910	22.607	102	1.724	
	Abr	6.108	1.627	5.603	4.157	30.805	80	997	
	May	6.312	443	5.397	4.283	12.327	61	6.419	
	Jun	12.690	1.291	12.487	3.881	14.673	112	6.537	

(continúa)

### 8.3 Permisos de edificación

**Cuadro 8.3.2 (continuación)**

Período	San Juan				San Luis		Santa Cruz
	Pocitos	Rawson	Rivadavia	Santa Lucía	San Luis	Villa Mercedes	Río Gallegos
	m <sup>2</sup>						
2019	6.593	23.686	33.819	17.376	87.290	78.527	103.513
2020	3.986	11.846	20.981	12.260	42.206	31.746	46.022
2020 Jun	-	536	2.904	125	-	-	11.684
Jul	354	904	1.216	678	14.271	2.359	1.051
Ago	173	1.637	1.691	1.505	-	-	-
Sep	-	2.168	2.848	202	2.652	-	1.696
Oct	972	389	1.222	674	4.319	7.549	1.280
Nov	1.038	549	2.552	832	9.358	4.130	2.562
Dic	577	1.474	2.435	2.416	1.314	8.750	4.137
2021 Ene	-	2.232	1.287	1.066	8.542	8.771	2.607
Feb	51	376	2.850	725	8.577	2.537	1.281
Mar	1.009	831	2.671	1.528	3.503	7.225	7.609
Abr	107	1.242	1.436	1.568	6.487	3.459	4.779
May	1.061	1.766	2.205	5.240	4.237	2.680	3.651
Jun	142	928	1.833	1.313	9.750	4.421	4.124

Período	Santa Fe						
	Casilda	Santa Fe	Esperanza	Rafaela	Reconquista	Santo Tomé	Sunchales
	m <sup>2</sup>						
2019	30.852	191.709	89.424	77.044	56.348	61.134	18.840
2020	14.484	57.703	68.723	99.707	74.032	38.859	25.077
2020 Jun	1.922	294	6.927	7.302	2.374	1.758	2.467
Jul	244	601	5.980	7.473	3.212	5.617	2.894
Ago	232	1.433	6.065	8.696	8.212	4.401	2.223
Sep	800	2.646	3.056	10.369	3.934	5.032	1.452
Oct	377	2.289	16.478	12.274	7.298	2.950	1.746
Nov	1.575	4.895	7.391	15.956	9.592	3.517	3.709
Dic	1.315	8.260	7.460	11.254	4.274	4.016	1.572
2021 Ene	983	3.589	4.159	15.434	-	34.680	1.316
Feb	3.156	4.405	4.992	7.584	6.558	2.546	2.087
Mar	-	7.151	4.992	10.969	5.009	5.145	4.577
Abr	1.294	1.827	8.811	7.442	6.282	3.899	2.269
May	1.830	12.950	4.342	9.654	4.931	5.340	1.185
Jun	550	7.673	10.208	14.942	5.243	5.525	3.023

(continúa)

## 8. Construcción

**Cuadro 8.3.2 (conclusión)**

Período	Santa Fe		Santiago del Estero	Tierra del Fuego, Antártida e Islas del Atlántico Sur	Tucumán
	Venado Tuerto	Villa Constitución	Santiago del Estero	Ushuaia	San Miguel de Tucumán
			m <sup>2</sup>		
2019	36.852	45.998	104.679	35.516	115.940
2020	27.746	32.517	121.457	27.319	77.467
2020 Jun	981	3.980	26.090	-	1.876
Jul	5.468	8.388	10.087	-	7.853
Ago	1.019	2.397	9.208	-	2.311
Sep	2.200	2.937	12.799	-	805
Oct	4.989	2.288	18.295	-	3.882
Nov	1.901	2.798	14.805	-	10.680
Dic	2.947	3.102	4.282	-	14.739
2021 Ene	3.677	2.923	19.746	-	12.872
Feb	2.334	1.771	19.901	-	245
Mar	3.532	4.005	36.783	-	285
Abr	3.025	3.494	10.453	5.297	1.205
May	6.297	2.778	2.041	3.428	3.761
Jun	9.345	10.177	21.295	1.287	-

**Fuente:** INDEC, Dirección Nacional de Estadísticas de Precios. Dirección de Índices de Precios de la Producción.



9.1	Oferta y demanda globales. Valores trimestrales a precios de 2004	156
9.2	Oferta y demanda globales. Valores trimestrales. Variación porcentual respecto a igual período del año anterior	156
9.3	Oferta y demanda globales. Porcentaje del PIB a precios constantes	157
9.4	Producto interno bruto, por categoría de tabulación. Valores trimestrales a precios de 2004	157
9.5	Producto interno bruto, por categoría de tabulación. Valores trimestrales. Variación porcentual respecto a igual período del año anterior	158
9.6	Formación bruta de capital fijo. Valores trimestrales a precios de 2004	159
9.7	Formación bruta de capital fijo. Valores trimestrales. Variación porcentual respecto a igual período del año anterior	159
9.8	Oferta y demanda globales. Valores trimestrales a precios corrientes	160
9.9	Oferta y demanda globales. Índices de precios implícitos	160
9.10	Oferta y demanda globales. Valores trimestrales. Variación porcentual del índice de precios implícitos respecto a igual período del año anterior	161
9.11	Oferta y demanda globales. Porcentaje del PIB a precios corrientes	161
9.12	Producto interno bruto, por categoría de tabulación. Valores trimestrales a precios corrientes	162
9.13	Producto interno bruto, por categoría de tabulación. Índice de precios implícitos	163
9.14	Formación bruta de capital fijo. Valores trimestrales a precios corrientes	164
9.15	Formación bruta de capital fijo. Índice de precios implícitos	164

## 9. Cuentas nacionales

La Dirección Nacional de Cuentas Nacionales (DNCN) publica en esta oportunidad las nuevas estimaciones del año base 2004 y las series trimestrales de oferta y demanda globales del período primer trimestre 2020-primer trimestre 2021, a precios constantes de 2004 y a precios corrientes.

El **Sistema de Cuentas Nacionales 2008 (SCN 2008)** es un marco estadístico que proporciona un conjunto completo, coherente y flexible de cuentas macroeconómicas para la formulación de políticas, análisis y propósitos de investigación. Se ha producido y está realizado bajo los auspicios de las Naciones Unidas, la Comisión Europea, la OCDE, el FMI y el Banco Mundial. Representa una actualización del SCN 1993, el cual fue elaborado bajo la responsabilidad conjunta de las cinco organizaciones.

Al igual que las ediciones anteriores, el SCN 2008 refleja las necesidades cambiantes de las personas usuarias, los nuevos desarrollos en el entorno económico y los avances en la investigación metodológica. Está diseñado para ser usado por todos los países, ya que ha sido concebido para dar cabida a las necesidades de los países en diferentes etapas de desarrollo económico. Proporciona un marco global de las normas en otros ámbitos de las estadísticas económicas y facilita la integración de estos sistemas estadísticos para lograr coherencia con las cuentas nacionales.

El conjunto de indicadores macroeconómicos que elabora la DNCN abarca la cuenta de Producción, la cuenta de Bienes y servicios y la cuenta de Generación del ingreso del Sistema de Cuentas Nacionales y ha seguido las recomendaciones del SCN 2008.

La economía total se desagrega según la Clasificación Industrial Internacional Uniforme de todas las actividades económicas (CIIU revisión 3.1).

La producción y el valor agregado (el valor creado por la producción) de cada sector de actividad se valorizan a precios básicos, es decir, sin los impuestos netos de subvenciones sobre los productos.

El **producto interno bruto (PIB)** en su conjunto es el total del valor agregado bruto a precios básicos de todas las unidades institucionales (sociedades, Gobierno, hogares, instituciones sin fin de lucro que sirven a los hogares) residentes en la economía más todos los impuestos sobre los productos, menos todas las subvenciones sobre estos.

Aunque el concepto de PIB se basa en este principio, el PIB, tal como se define en el SCN, es una identidad que existe entre una medida construida sobre el valor agregado, una construida sobre los ingresos y una basada en los gastos finales.

La cuenta de Producción mide el PIB mediante el valor agregado generado por todos los productores residentes.

La cuenta de Bienes y servicios mide el PIB mediante la suma de los gastos en bienes y servicios finales (consumo, formación de capital, exportaciones, menos el valor de las importaciones de bienes y servicios).

La cuenta de Generación del ingreso mide el PIB mediante la suma de los componentes del valor agregado generado en la producción (remuneración de asalariados, ingreso mixto bruto, excedente de explotación bruto y otros impuestos a la actividad productiva).

### Principales variables macroeconómicas que son objeto de medición

**Producción:** valor de todos los bienes y servicios (finales e intermedios) producidos por las unidades institucionales residentes.

**Consumo intermedio:** valor de los bienes y servicios consumidos como insumo en el proceso de producción, excluido el consumo de los activos fijos (depreciación).

**Valor agregado bruto:** definido como el valor de la producción menos el del consumo intermedio.

**Consumo nacional privado:** valor de los bienes y servicios de producción nacional e importados destinados al consumo de los hogares.

**Consumo público:** gasto de consumo final del Gobierno nacional y de los gobiernos provinciales y municipales en servicios colectivos y en bienes y servicios de consumo individuales.

**Formación bruta de capital:** valor de los bienes y servicios de producción nacional e importados durante el período, destinados a la incorporación de activos fijos por parte de las empresas y de las familias, más la variación de existencias.

**Exportaciones:** valor de los bienes y servicios de producción nacional adquiridos por no residentes durante el período.

**Importaciones:** valor de los bienes y servicios finales e intermedios producidos en el resto del mundo y adquiridos por residentes.

**Remuneración de asalariados:** sueldos y salarios, en dinero o en especie, más las contribuciones al seguro social a pagar por una empresa en contraprestación del trabajo realizado por los asalariados durante el período contable.

**Excedente de explotación bruto:** mide el exceso o déficit del valor agregado por sobre la remuneración de asalariados y los impuestos, menos las subvenciones a la actividad productiva en el caso de empresas constituidas en sociedad y en el de las cuasiedades (empresas no constituidas en sociedad que funcionan como sociedades).

**Ingreso mixto bruto:** nombre que recibe el excedente de explotación en el caso de empresas no constituidas en sociedad, propiedad de los hogares, ya que implícitamente contiene un elemento de remuneración del trabajo realizado por el propietario o por otros miembros del hogar que no puede identificarse por separado del rendimiento obtenido por el propietario como empresario.

## 9. Cuentas nacionales

**Cuadro 9.1 Oferta y demanda globales. Valores trimestrales en millones de pesos a precios de 2004**

	2020 (¹)				2021 (¹)	
	2º trimestre	3º trimestre	4º trimestre	Total	1º trimestre	2º trimestre
Millones de pesos						
<b>Producto interno bruto</b>	<b>608.824</b>	<b>614.416</b>	<b>642.162</b>	<b>624.468</b>	<b>650.821</b>	<b>717.953</b>
Importaciones FOB (bienes y servicios reales)	119.060	138.141	148.209	137.069	149.911	162.576
<b>Oferta global</b>	<b>727.883</b>	<b>752.557</b>	<b>790.370</b>	<b>761.536</b>	<b>800.732</b>	<b>880.530</b>
<b>Demanda global</b>	<b>727.883</b>	<b>752.557</b>	<b>790.370</b>	<b>761.536</b>	<b>800.732</b>	<b>880.530</b>
Consumo privado	409.643	410.827	400.206	420.895	454.814	499.411
Consumo público	89.081	91.131	99.473	92.622	90.689	96.397
Exportaciones FOB (bienes y servicios reales)	137.383	136.323	117.362	132.600	125.566	146.086
Formación bruta de capital fijo	76.442	116.512	129.214	103.909	129.670	134.971
Variación de existencias (²)	-6.302	2.815	30.694	1.796	-26.873	-4.104
Objetos valiosos	0	0	0	0	0	0
Discrepancia estadística (³)	21.636	-5.051	13.421	9.713	26.867	7.768

(¹) Datos preliminares.

(²) Incluye variación de existencias de los principales productos agrícolas en proceso y terminados, productos pecuarios, petróleo, productos manufacturados, productos importados y suministros y materiales del gobierno. Los años definitivos del período 2004-2017, incluyen discrepancia estadística. A partir de 2018, la revisión de los datos del año definitivo se realiza mediante un cuadro de oferta y utilización (COU).

(³) Incluye variación de existencias no captadas (resto de productos agropecuarios, resto de minería y existencias en locales comerciales de productos nacionales).

Fuente: INDEC, Dirección Nacional de Cuentas Nacionales.

**Cuadro 9.2 Oferta y demanda globales. Valores trimestrales. Variación porcentual respecto a igual período del año anterior**

	2020 (¹)				2021 (¹)	
	2º trimestre	3º trimestre	4º trimestre	Total	1º trimestre	2º trimestre
%						
<b>Producto interno bruto</b>	<b>-19,0</b>	<b>-10,2</b>	<b>-4,3</b>	<b>-9,9</b>	<b>2,9</b>	<b>17,9</b>
Importaciones FOB (bienes y servicios reales)	-30,2	-21,5	-2,6	-17,9	4,9	36,6
<b>Oferta global</b>	<b>-21,1</b>	<b>-12,5</b>	<b>-4,0</b>	<b>-11,4</b>	<b>3,3</b>	<b>21,0</b>
<b>Demanda global</b>	<b>-21,1</b>	<b>-12,5</b>	<b>-4,0</b>	<b>-11,4</b>	<b>3,3</b>	<b>21,0</b>
Consumo privado	-23,8	-14,9	-8,6	-13,8	-1,7	21,9
Consumo público	-7,6	-5,7	0,8	-3,3	-0,1	8,2
Exportaciones FOB (bienes y servicios reales)	-13,1	-17,1	-32,4	-17,3	-9,9	6,3
Formación bruta de capital fijo	-38,2	-8,9	15,8	-12,9	38,7	76,6
Variación de existencias (²)	///	///	///	///	///	///
Objetos valiosos	///	///	///	///	///	///
Discrepancia estadística (³)	///	///	///	///	///	///

(¹) Datos preliminares.

(²) Incluye variación de existencias de los principales productos agrícolas en proceso y terminados, productos pecuarios, petróleo, productos manufacturados y productos importados y suministros y materiales del gobierno. Los años definitivos del período 2004-2017, incluyen discrepancia estadística. A partir de 2018, la revisión de los datos del año definitivo se realiza mediante un cuadro de oferta y utilización (COU).

(³) Incluye variación de existencias no captadas (resto de productos agropecuarios, resto de minería y existencias en locales comerciales de productos nacionales).

Fuente: INDEC, Dirección Nacional de Cuentas Nacionales.

Cuadro 9.3 Oferta y demanda globales. Porcentaje del PIB a precios constantes

	2020 (¹)				2021 (¹)	
	2º trimestre	3º trimestre	4º trimestre	Total	1º trimestre	2º trimestre
	%					
<b>Producto interno bruto</b>	<b>100,0</b>	<b>100,0</b>	<b>100,0</b>	<b>100,0</b>	<b>100,0</b>	<b>100,0</b>
Importaciones FOB (bienes y servicios reales)	19,6	22,5	23,1	21,9	23,0	22,6
<b>Oferta global</b>	<b>119,6</b>	<b>122,5</b>	<b>123,1</b>	<b>121,9</b>	<b>123,0</b>	<b>122,6</b>
<b>Demanda global</b>	<b>119,6</b>	<b>122,5</b>	<b>123,1</b>	<b>121,9</b>	<b>123,0</b>	<b>122,6</b>
Consumo privado	67,3	66,9	62,3	67,4	69,9	69,6
Consumo público	14,6	14,8	15,5	14,8	13,9	13,4
Exportaciones FOB (bienes y servicios reales)	22,6	22,2	18,3	21,2	19,3	20,3
Formación bruta de capital fijo	12,6	19,0	20,1	16,6	19,9	18,8
Variación de existencias (²)	-1,0	0,5	4,8	0,3	-4,1	-0,6
Objetos valiosos	0,0	0,0	0,0	0,0	0,0	0,0
Discrepancia estadística (³)	3,6	-0,8	2,1	1,6	4,1	1,1

(¹) Datos preliminares.

(²) Incluye variación de existencias de los principales productos agrícolas en proceso y terminados, productos pecuarios, petróleo, productos manufacturados, productos importados y suministros y materiales del gobierno. Los años definitivos del período 2004-2017, incluyen discrepancia estadística. A partir de 2018, la revisión de los datos del año definitivo se realiza mediante un cuadro de oferta y utilización (COU).

(³) Incluye variación de existencias no captadas (resto de productos agropecuarios, resto de minería y existencias en locales comerciales de productos nacionales).

Fuente: INDEC, Dirección Nacional de Cuentas Nacionales.

Cuadro 9.4 Producto interno bruto, por categoría de tabulación. Valores trimestrales en millones de pesos a precios de 2004

	2020 (¹)				2021 (¹)	
	2º trimestre	3º trimestre	4º trimestre	Total	1º trimestre	2º trimestre
	Millones de pesos					
<b>Producto interno bruto</b>	<b>608.824</b>	<b>614.416</b>	<b>642.162</b>	<b>624.468</b>	<b>650.821</b>	<b>717.953</b>
Impuesto a los productos netos de subsidios (a los ingresos brutos, específicos, a los débitos y créditos bancarios, a las exportaciones)	48.361	48.974	50.701	49.866	52.231	55.547
IVA	41.738	47.978	48.295	47.285	54.492	51.281
Impuesto a los productos importados (derechos de importación)	4.994	6.115	7.107	5.905	6.702	7.079
<b>Valor agregado bruto a precios básicos</b>	<b>513.731</b>	<b>511.349</b>	<b>536.058</b>	<b>521.412</b>	<b>537.396</b>	<b>604.046</b>
A - Agricultura, ganadería, caza y silvicultura	92.832	35.076	35.108	50.360	39.959	89.195
B - Pesca	1.762	2.775	1.546	1.915	1.681	2.259
C - Explotación de minas y canteras	17.789	19.190	19.217	19.311	19.865	20.270
D - Industria manufacturera	87.323	106.392	113.051	99.875	103.481	115.619
E - Electricidad, gas y agua	11.483	12.683	12.225	12.275	12.303	12.737
F - Construcción	10.605	17.347	20.079	16.375	21.623	19.533
G - Comercio mayorista, minorista y reparaciones	70.880	82.367	87.139	79.294	84.620	89.304
H - Hoteles y restaurantes	2.899	4.485	5.587	5.839	7.025	5.517
I - Transporte, almacenamiento y comunicaciones	46.027	44.754	44.934	47.078	47.461	52.694
J - Intermediación financiera	24.509	25.373	26.054	25.097	25.176	24.703
K - Actividades inmobiliarias, empresariales y de alquiler	65.017	70.916	74.273	70.381	74.145	75.509
L - Administración pública y defensa; planes de seguridad social de afiliación obligatoria	29.425	30.342	31.213	31.137	31.895	31.940
M - Enseñanza	25.100	26.334	26.868	26.326	26.512	26.697
N - Servicios sociales y de salud	19.507	21.754	22.128	21.604	22.773	22.164
O - Otras actividades de servicios, comunitarias, sociales y personales	5.857	8.208	12.996	11.001	15.144	12.521
P - Hogares privados con servicio doméstico	2.715	3.353	3.640	3.542	3.733	3.385

(¹) Datos preliminares.

Fuente: INDEC, Dirección Nacional de Cuentas Nacionales.

## 9. Cuentas nacionales

**Cuadro 9.5** Producto interno bruto, por categoría de tabulación. Valores trimestrales. Variación porcentual respecto a igual período del año anterior

	2020 (¹)				2021 (¹)	
	2º trimestre	3º trimestre	4º trimestre	Total	1º trimestre	2º trimestre
	%					
<b>Producto interno bruto</b>	<b>-19,0</b>	<b>-10,2</b>	<b>-4,3</b>	<b>-9,9</b>	<b>2,9</b>	<b>17,9</b>
Impuesto a los productos netos de subsidios (a los ingresos brutos, específicos, a los débitos y créditos bancarios, a las exportaciones)	-15,5	-13,1	-11,0	-11,3	1,6	14,9
IVA	-19,2	-6,5	-0,8	-8,2	6,6	22,9
Impuesto a los productos importados (derechos de importación)	-24,2	-15,1	14,1	-9,9	24,0	41,8
<b>Valor agregado bruto a precios básicos</b>	<b>-19,3</b>	<b>-10,1</b>	<b>-4,1</b>	<b>-9,9</b>	<b>2,5</b>	<b>17,6</b>
A - Agricultura, ganadería, caza y silvicultura	-10,5	-2,4	-0,4	-6,5	4,0	-3,9
B - Pesca	-14,0	-18,3	-21,8	-20,9	6,5	28,2
C - Explotación de minas y canteras	-18,3	-12,8	-11,1	-10,5	-5,6	13,9
D - Industria manufacturera	-21,1	-5,2	1,6	-7,8	11,6	32,4
E - Electricidad, gas y agua	-2,4	2,4	0,6	1,4	-3,2	10,9
F - Construcción	-50,2	-21,6	3,4	-22,6	23,8	84,2
G - Comercio mayorista, minorista y reparaciones	-17,4	-1,9	3,5	-5,5	10,2	26,0
H - Hoteles y restaurantes	-72,9	-61,5	-53,6	-49,1	-32,4	90,3
I - Transporte, almacenamiento y comunicaciones	-22,2	-21,4	-19,1	-17,0	-9,8	14,5
J - Intermediación financiera	-2,4	1,6	4,4	-0,9	3,0	0,8
K - Actividades inmobiliarias, empresariales y de alquiler	-13,7	-5,6	-1,4	-5,7	4,0	16,1
L - Administración pública y defensa; planes de seguridad social de afiliación obligatoria	-12,1	-9,6	-8,0	-7,2	-5,0	8,5
M - Enseñanza	-8,9	-5,8	-3,9	-4,7	-1,8	6,4
N - Servicios sociales y de salud	-23,6	-8,8	-1,9	-9,6	-1,1	13,6
O - Otras actividades de servicios, comunitarias, sociales y personales	-67,6	-56,0	-21,4	-38,4	-10,6	113,8
P - Hogares privados con servicio doméstico	-36,6	-22,0	-15,5	-18,8	-16,3	24,7

(¹) Datos preliminares.

Fuente: INDEC, Dirección Nacional de Cuentas Nacionales.

**Cuadro 9.6** Formación bruta de capital fijo. Valores trimestrales en millones de pesos a precios de 2004

	2020 (¹)				2021 (¹)	
	2º trimestre	3º trimestre	4º trimestre	Total	1º trimestre	2º trimestre
Millones de pesos						
<b>Formación bruta de capital fijo</b>	<b>76.442</b>	<b>116.512</b>	<b>129.214</b>	<b>103.909</b>	<b>129.670</b>	<b>134.971</b>
Construcciones	27.288	46.894	52.969	41.452	52.670	50.257
Otras construcciones (²)	3.622	6.049	4.949	5.265	6.933	7.822
Maquinaria y equipo	38.073	49.874	56.364	46.007	55.060	61.571
Nacional	15.059	22.003	25.264	18.892	20.322	26.839
Importado	23.015	27.870	31.100	27.115	34.738	34.732
Equipo de transporte	7.014	12.207	13.478	10.194	14.403	14.690
Nacional	5.061	8.256	9.469	6.987	10.224	11.080
Importado	1.954	3.951	4.010	3.207	4.180	3.610
Otros activos fijos (³)	444	1.488	1.454	992	603	631

(¹) Datos preliminares.

(²) Incluye construcción por cuenta propia, construcciones agropecuarias y construcción de pozos petroleros.

(³) Incluye investigación y desarrollo, recursos biológicos cultivados y exploración minera.

**Fuente:** INDEC, Dirección Nacional de Cuentas Nacionales.**Cuadro 9.7** Formación bruta de capital fijo. Valores trimestrales. Variación porcentual respecto a igual período del año anterior

	2020 (¹)				2021 (¹)	
	2º trimestre	3º trimestre	4º trimestre	Total	1º trimestre	2º trimestre
%						
<b>Formación bruta de capital fijo</b>	<b>-38,2</b>	<b>-8,9</b>	<b>15,8</b>	<b>-12,9</b>	<b>38,7</b>	<b>76,6</b>
Construcciones	-46,9	-13,2	10,2	-18,9	36,2	84,2
Otras construcciones (²)	-61,5	-33,5	-27,5	-36,0	7,7	115,9
Maquinaria y equipo	-28,0	-6,5	21,7	-7,3	38,6	61,7
Nacional	-21,6	13,8	30,8	5,2	53,5	78,2
Importado	-31,7	-18,0	15,2	-14,3	31,2	50,9
Equipo de transporte	-25,4	22,6	49,6	8,4	78,4	109,4
Nacional	-18,5	14,3	61,9	10,4	98,1	118,9
Importado	-38,7	44,3	26,9	4,4	43,5	84,8
Otros activos fijos (³)	-23,9	2,8	7,9	0,6	3,7	42,1

(¹) Datos preliminares.

(²) Incluye construcción por cuenta propia, construcciones agropecuarias y construcción de pozos petroleros.

(³) Incluye investigación y desarrollo, recursos biológicos cultivados y exploración minera.

**Fuente:** INDEC, Dirección Nacional de Cuentas Nacionales.

## 9. Cuentas nacionales

**Cuadro 9.8 Oferta y demanda globales. Valores trimestrales a precios corrientes**

	2020 (¹)				2021 (¹)	
	2º trimestre	3º trimestre	4º trimestre	Total	1º trimestre	2º trimestre
Millones de pesos						
<b>Producto Interno bruto</b>	<b>24.180.453</b>	<b>27.850.592</b>	<b>32.708.121</b>	<b>27.481.440</b>	<b>37.158.106</b>	<b>46.634.774</b>
Importaciones FOB (bienes y servicios reales)	2.995.660	3.901.696	4.643.478	3.725.473	5.377.860	6.786.455
<b>Oferta global</b>	<b>27.176.113</b>	<b>31.752.287</b>	<b>37.351.600</b>	<b>31.206.913</b>	<b>42.535.966</b>	<b>53.421.229</b>
<b>Demanda global</b>	<b>27.176.113</b>	<b>31.752.287</b>	<b>37.351.600</b>	<b>31.206.913</b>	<b>42.535.966</b>	<b>53.421.229</b>
Consumo privado	15.494.813	17.686.494	19.347.947	17.456.121	24.310.918	28.895.573
Consumo público	4.027.407	4.072.255	5.169.956	4.268.255	4.999.696	6.250.099
Exportaciones FOB (bienes y servicios reales)	4.347.641	4.919.570	4.839.180	4.559.670	6.339.731	8.504.030
Formación bruta de capital fijo	2.364.380	4.212.886	5.446.514	3.816.718	6.466.517	7.290.152
Variación de existencias (²)	-646.279	392.304	1.155.853	36.106	-1.420.004	-181.790
Objetos valiosos	0	0	0	0	0	0
Discrepancia estadística (³)	1.588.151	468.779	1.392.148	1.070.043	1.839.109	2.663.167

(¹) Datos preliminares.

(²) Incluye variación de existencias de los principales productos agrícolas en proceso y terminados, productos pecuarios, petróleo, productos manufacturados, productos importados y suministros y materiales del gobierno. Los años definitivos del período 2004-2017, incluyen discrepancia estadística. A partir de 2018, la revisión de los datos del año definitivo se realiza mediante un cuadro de oferta y utilización (COU).

(³) Incluye variación de existencias no captadas (resto de productos agropecuarios, resto de minería y existencias en locales comerciales de productos nacionales).

**Fuente:** INDEC, Dirección Nacional de Cuentas Nacionales.

**Cuadro 9.9 Oferta y demanda globales. Índices de precios implícitos**

	2020 (¹)				2021 (¹)	
	2º trimestre	3º trimestre	4º trimestre	Total	1º trimestre	2º trimestre
<b>Producto interno bruto</b>	<b>3.971,7</b>	<b>4.532,9</b>	<b>5.093,4</b>	<b>4.400,8</b>	<b>5.709,4</b>	<b>6.495,5</b>
Importaciones FOB (bienes y servicios reales)	2.516,1	2.824,4	3.133,1	2.718,0	3.587,4	4.174,3
<b>Oferta global</b>	<b>3.733,6</b>	<b>4.219,3</b>	<b>4.725,8</b>	<b>4.097,9</b>	<b>5.312,1</b>	<b>6.066,9</b>
<b>Demanda global</b>	<b>3.733,6</b>	<b>4.219,3</b>	<b>4.725,8</b>	<b>4.097,9</b>	<b>5.312,1</b>	<b>6.066,9</b>
Consumo privado	3.782,5	4.305,1	4.834,5	4.147,4	5.345,2	5.785,9
Consumo público	4.521,1	4.468,5	5.197,3	4.608,2	5.513,0	6.483,7
Exportaciones FOB (bienes y servicios reales)	3.164,6	3.608,8	4.123,3	3.438,7	5.048,9	5.821,3
Formación bruta de capital fijo	3.093,0	3.615,8	4.215,1	3.673,1	4.986,9	5.401,3
Variación de existencias (²)	///	///	///	///	///	///
Objetos valiosos	///	///	///	///	///	///
Discrepancia estadística (³)	///	///	///	///	///	///

(¹) Datos preliminares.

(²) Incluye variación de existencias de los principales productos agrícolas en proceso y terminados, productos pecuarios, petróleo, productos manufacturados, productos importados y suministros y materiales del gobierno. Los años definitivos del período 2004-2017, incluyen discrepancia estadística. A partir de 2018, la revisión de los datos del año definitivo se realiza mediante un cuadro de oferta y utilización (COU).

(³) Incluye variación de existencias no captadas (resto de productos agropecuarios, resto de minería y existencias en locales comerciales de productos nacionales).

**Fuente:** INDEC, Dirección Nacional de Cuentas Nacionales.



**Cuadro 9.10 Oferta y demanda globales. Valores trimestrales. Variación porcentual del índice de precios implícitos respecto a igual período del año anterior**

	2020 (¹)				2021 (¹)	
	2º trimestre	3º trimestre	4º trimestre	Total	1º trimestre	2º trimestre
	%					
<b>Producto interno bruto</b>	<b>38,9</b>	<b>36,6</b>	<b>34,7</b>	<b>39,9</b>	<b>43,4</b>	<b>63,5</b>
Importaciones FOB (bienes y servicios reales)	43,5	42,7	36,6	43,3	52,5	65,9
<b>Oferta global</b>	<b>40,6</b>	<b>38,6</b>	<b>34,8</b>	<b>41,1</b>	<b>44,3</b>	<b>62,5</b>
<b>Demanda global</b>	<b>40,6</b>	<b>38,6</b>	<b>34,8</b>	<b>41,1</b>	<b>44,3</b>	<b>62,5</b>
Consumo privado	39,2	35,2	33,6	39,1	43,1	53,0
Consumo público	36,1	28,7	27,7	33,1	31,6	43,4
Exportaciones FOB (bienes y servicios reales)	43,2	45,0	42,5	43,0	70,2	83,9
Formación bruta de capital fijo	30,1	37,9	38,5	43,2	43,7	74,6
Variación de existencias (²)	///	///	///	///	///	///
Objetos valiosos	///	///	///	///	///	///
Discrepancia estadística (³)	///	///	///	///	///	///

(¹) Datos preliminares.

(²) Incluye variación de existencias de los principales productos agrícolas en proceso y terminados, productos pecuarios, petróleo, productos manufacturados, productos importados y suministros y materiales del gobierno. Los años definitivos del período 2004-2017, incluyen discrepancia estadística. A partir de 2018, la revisión de los datos del año definitivo se realiza mediante un cuadro de oferta y utilización (COU).

(³) Incluye variación de existencias no captadas (resto de productos agropecuarios, resto de minería y existencias en locales comerciales de productos nacionales).

**Nota:** las variaciones que se presentan en este cuadro son aproximadas y no pueden compararse con un índice de precios tipo Laspeyres, debido a que las de los precios implícitos de la oferta y demanda globales son índices Paasche; es decir, miden una canasta de bienes y servicios de ponderaciones móviles. Por lo tanto, cuando se realizan comparaciones respecto a un período distinto de la base (2004), la variación de precios resultante se verá afectada por los cambios en la composición de la canasta de bienes y servicios considerada en cada período.

**Fuente:** INDEC, Dirección Nacional de Cuentas Nacionales.

**Cuadro 9.11 Oferta y demanda globales. Porcentaje del PIB a precios corrientes**

	2020 (¹)				2021 (¹)	
	2º trimestre	3º trimestre	4º trimestre	Total	1º trimestre	2º trimestre
	%					
<b>Producto interno bruto</b>	<b>100,0</b>	<b>100,0</b>	<b>100,0</b>	<b>100,0</b>	<b>100,0</b>	<b>100,0</b>
Importaciones FOB (bienes y servicios reales)	12,4	14,0	14,2	13,6	14,5	14,6
<b>Oferta global</b>	<b>112,4</b>	<b>114,0</b>	<b>114,2</b>	<b>113,6</b>	<b>114,5</b>	<b>114,6</b>
<b>Demanda global</b>	<b>112,4</b>	<b>114,0</b>	<b>114,2</b>	<b>113,6</b>	<b>114,5</b>	<b>114,6</b>
Consumo privado	64,1	63,5	59,2	63,5	65,4	62,0
Consumo público	16,7	14,6	15,8	15,5	13,5	13,4
Exportaciones FOB (bienes y servicios reales)	18,0	17,7	14,8	16,6	17,1	18,2
Formación bruta de capital fijo	9,8	15,1	16,7	13,9	17,4	15,6
Variación de existencias (²)	-2,7	1,4	3,5	0,1	-3,8	-0,4
Objetos valiosos	0,0	0,0	0,0	0,0	0,0	0,0
Discrepancia estadística (³)	6,6	1,7	4,3	3,9	4,9	5,7

(¹) Datos preliminares.

(²) Incluye variación de existencias de los principales productos agrícolas en proceso y terminados, productos pecuarios, petróleo, productos manufacturados, productos importados y suministros y materiales del gobierno. Los años definitivos del período 2004-2017, incluyen discrepancia estadística. A partir de 2018, la revisión de los datos del año definitivo se realiza mediante un cuadro de oferta y utilización (COU).

(³) Incluye variación de existencias no captadas (resto de productos agropecuarios, resto de minería y existencias en locales comerciales de productos nacionales).

**Fuente:** INDEC, Dirección Nacional de Cuentas Nacionales.

## 9. Cuentas nacionales

**Cuadro 9.12** Producto interno bruto, por categoría de tabulación. Valores trimestrales en millones de pesos a precios de corrientes

	2020 (*)				2021 (*)	
	2º trimestre	3º trimestre	4º trimestre	Total	1º trimestre	2º trimestre
	Millones de pesos					
<b>Producto interno bruto</b>	<b>24.180.453</b>	<b>27.850.592</b>	<b>32.708.121</b>	<b>27.481.440</b>	<b>37.158.106</b>	<b>46.634.774</b>
Impuesto a los productos netos de subsidios (a los ingresos brutos, específicos, a los débitos y créditos bancarios, a las exportaciones)	1.994.298	2.583.179	2.742.153	2.331.400	3.322.730	3.849.736
IVA	1.596.488	1.892.110	2.337.489	1.905.385	2.769.461	3.008.871
Impuesto a los productos importados (derechos de importación)	162.627	207.695	260.728	199.737	301.355	340.862
<b>Valor agregado bruto a precios básicos</b>	<b>20.427.040</b>	<b>23.167.607</b>	<b>27.367.752</b>	<b>23.044.918</b>	<b>30.764.560</b>	<b>39.435.306</b>
A - Agricultura, ganadería, caza y silvicultura	2.252.076	1.367.762	1.558.113	1.543.784	2.078.441	5.305.655
B - Pesca	100.999	116.360	73.534	86.526	73.259	180.447
C - Explotación de minas y canteras	565.265	873.010	1.020.136	857.865	1.346.000	1.458.620
D - Industria manufacturera	3.520.174	4.565.727	5.208.260	4.223.679	6.084.954	7.661.332
E - Electricidad, gas y agua	395.555	534.299	440.156	438.732	410.014	509.156
F - Construcción	502.708	933.734	1.153.983	885.981	1.508.535	1.455.365
G - Comercio mayorista, minorista y reparaciones	3.693.475	4.675.346	5.647.448	4.451.863	6.121.775	7.409.986
H - Hoteles y restaurantes	150.552	248.970	313.673	312.972	506.884	405.006
I - Transporte, almacenamiento y comunicaciones	1.221.038	1.279.191	1.386.750	1.320.843	1.690.546	2.110.447
J - Intermediación financiera	1.071.385	962.141	1.018.308	999.991	1.085.837	1.069.795
K - Actividades inmobiliarias, empresariales y de alquiler	2.284.164	2.580.695	3.337.260	2.655.948	3.397.316	4.147.290
L - Administración pública y defensa; planes de seguridad social de afiliación obligatoria	1.726.720	1.805.222	2.270.163	1.890.537	2.213.102	2.824.254
M - Enseñanza	1.414.251	1.404.361	1.674.856	1.457.592	1.723.735	2.056.236
N - Servicios sociales y de salud	1.094.122	1.265.973	1.369.468	1.237.436	1.544.825	1.778.327
O - Otras actividades de servicios, comunitarias, sociales y personales	302.601	397.635	730.653	524.135	794.713	863.521
P - Hogares privados con servicio doméstico	131.955	157.183	164.992	157.033	184.623	199.868

(\*) Datos preliminares.

Fuente: INDEC, Dirección Nacional de Cuentas Nacionales.

Cuadro 9.13 Producto interno bruto, por categoría de tabulación. Índice de precios implícitos

	2020 (¹)				2021 (¹)	
	2º trimestre	3º trimestre	4º trimestre	Total	1º trimestre	2º trimestre
<b>Producto interno bruto</b>	<b>3.971,7</b>	<b>4.532,9</b>	<b>5.093,4</b>	<b>4.400,8</b>	<b>5.709,4</b>	<b>6.495,5</b>
Impuesto a los productos netos de subsidios (a los ingresos brutos, específicos, a los débitos y créditos bancarios, a las exportaciones)	4.123,7	5.274,6	5.408,5	4.675,3	6.361,6	6.930,6
IVA	3.825,1	3.943,7	4.840,0	4.029,6	5.082,3	5.867,4
Impuesto a los productos importados (derechos de importación)	3.256,6	3.396,4	3.668,4	3.382,7	4.496,8	4.815,1
<b>Valor agregado bruto a precios básicos</b>	<b>3.976,2</b>	<b>4.530,7</b>	<b>5.105,4</b>	<b>4.419,7</b>	<b>5.724,7</b>	<b>6.528,5</b>
A - Agricultura, ganadería, caza y silvicultura	2.426,0	3.899,4	4.438,0	3.065,5	5.201,4	5.948,4
B - Pesca	5.731,7	4.193,0	4.757,3	4.517,7	4.358,6	7.988,2
C - Explotación de minas y canteras	3.177,6	4.549,2	5.308,4	4.442,4	6.775,6	7.196,0
D - Industria manufacturera	4.031,2	4.291,4	4.607,0	4.229,0	5.880,3	6.626,4
E - Electricidad, gas y agua	3.444,6	4.212,9	3.600,5	3.574,1	3.332,5	3.997,6
F - Construcción	4.740,1	5.382,7	5.747,3	5.410,5	6.976,5	7.451,0
G - Comercio mayorista, minorista y reparaciones	5.210,9	5.676,2	6.481,0	5.614,4	7.234,5	8.297,5
H - Hoteles y restaurantes	5.194,0	5.550,8	5.614,0	5.360,2	7.215,9	7.340,8
I - Transporte, almacenamiento y comunicaciones	2.652,9	2.858,3	3.086,2	2.805,6	3.561,9	4.005,1
J - Intermediación financiera	4.371,4	3.792,0	3.908,5	3.984,5	4.313,0	4.330,7
K - Actividades inmobiliarias, empresariales y de alquiler	3.513,2	3.639,1	4.493,2	3.773,7	4.582,0	5.492,4
L - Administración pública y defensa; planes de seguridad social de afiliación obligatoria	5.868,3	5.949,6	7.273,2	6.071,7	6.938,7	8.842,3
M - Enseñanza	5.634,4	5.332,9	6.233,7	5.536,7	6.501,8	7.702,2
N - Servicios sociales y de salud	5.609,0	5.819,5	6.188,9	5.727,8	6.783,7	8.023,4
O - Otras actividades de servicios, comunitarias, sociales y personales	5.166,1	4.844,4	5.622,0	4.764,5	5.247,7	6.896,7
P - Hogares privados con servicio doméstico	4.859,7	4.688,4	4.532,6	4.433,8	4.945,5	5.904,8

(¹) Datos preliminares.

Fuente: INDEC, Dirección Nacional de Cuentas Nacionales.

## 9. Cuentas nacionales

**Cuadro 9.14 Formación bruta de capital fijo. Valores trimestrales en millones de pesos a precios corrientes**

	2020 (1)				2021 (1)	
	2º trimestre	3º trimestre	4º trimestre	Total	1º trimestre	2º trimestre
Millones de pesos						
<b>Formación bruta de capital fijo</b>	<b>2.364.380</b>	<b>4.212.886</b>	<b>5.446.514</b>	<b>3.816.718</b>	<b>6.466.517</b>	<b>7.290.152</b>
Construcciones	1.033.561	1.958.501	2.542.317	1.777.521	3.118.129	3.265.431
Otras construcciones (2)	143.834	315.673	348.133	327.547	769.517	758.347
Maquinaria y equipo	940.828	1.415.621	1.919.870	1.304.236	2.038.357	2.508.451
Nacional	539.407	863.884	1.180.108	766.904	1.147.866	1.579.684
Importado	401.421	551.737	739.762	537.333	890.491	928.767
Equipo de transporte	228.822	437.272	560.386	357.761	507.691	716.198
Nacional	182.194	333.687	455.052	278.322	376.061	595.881
Importado	46.628	103.585	105.334	79.439	131.630	120.317
Otros activos fijos (3)	17.335	85.818	75.808	49.653	32.822	41.724

(1) Datos preliminares.

(2) Incluye construcción por cuenta propia, construcciones agropecuarias y construcción de pozos petroleros.

(3) Incluye investigación y desarrollo, recursos biológicos cultivados y exploración minera.

Fuente: INDEC, Dirección Nacional de Cuentas Nacionales.

**Cuadro 9.15 Formación bruta de capital fijo. Índice de precios implícitos**

	2020 (1)				2021 (1)	
	2º trimestre	3º trimestre	4º trimestre	Total	1º trimestre	2º trimestre
<b>Formación bruta de capital fijo</b>	<b>3.093,0</b>	<b>3.615,8</b>	<b>4.215,1</b>	<b>3.673,1</b>	<b>4.986,9</b>	<b>5.401,3</b>
Construcciones	3.787,6	4.176,5	4.799,6	4.288,1	5.920,1	6.497,4
Otras construcciones (2)	3.970,9	5.218,2	7.034,2	6.221,5	11.099,0	9.694,9
Maquinaria y equipo	2.471,1	2.838,4	3.406,2	2.834,9	3.702,1	4.074,1
Nacional	3.582,0	3.926,1	4.671,1	4.059,4	5.648,3	5.885,8
Importado	1.744,2	1.979,7	2.378,6	1.981,7	2.563,5	2.674,1
Equipo de transporte	3.262,1	3.582,0	4.157,8	3.509,6	3.524,8	4.875,4
Nacional	3.600,3	4.041,8	4.805,9	3.983,7	3.678,3	5.378,1
Importado	2.386,4	2.621,5	2.627,1	2.477,0	3.149,2	3.332,7
Otros activos fijos (3)	3.903,5	5.767,9	5.214,2	5.006,9	5.446,7	6.612,5

(1) Datos preliminares.

(2) Incluye construcción por cuenta propia, construcciones agropecuarias y construcción de pozos petroleros.

(3) Incluye investigación y desarrollo, recursos biológicos cultivados y exploración minera.

Fuente: INDEC, Dirección Nacional de Cuentas Nacionales.

## Nota metodológica sobre el tratamiento de las series a causa de la COVID-19

En el contexto de la pandemia global de la COVID-19, que alteró el normal funcionamiento de las oficinas de estadística oficiales en todo el mundo, a continuación, se detalla la aplicación de las recomendaciones internacionales adoptadas por el INDEC, producto del intercambio con otros institutos de estadística y los organismos multilaterales expertos en la materia (Comisión Económica para América Latina y el Caribe, Fondo Monetario Internacional, Eurostat, entre otros).

### 1. Puestos de trabajo equivalentes en lugar de puestos de trabajo

Hasta febrero de 2020, para medir la evolución de la actividad económica de algunos sectores se utilizaba la evolución de los puestos de trabajo del Sistema Integrado Previsional Argentino (SIPA), como se establece en la *Metodología de las Cuentas Nacionales*, Metodología INDEC n° 21.

La información del SIPA refleja la relación laboral de empleados y empleadores. Un puesto de trabajo se establece cuando un empleador contrata a un trabajador para realizar una tarea. Ese puesto de trabajo tiene características propias: puede ser a tiempo completo o por una cantidad de días inferior a un mes, o puede ser por una cantidad de horas inferior a las horas normales de esa actividad. También puede ocurrir que situaciones particulares hagan que esos trabajadores no estén trabajando debido a vacaciones ordinarias, licencia por enfermedad, por accidentes de trabajo, licencia por maternidad, o que el empleador haya decidido suspensiones temporales; sin embargo, el puesto de trabajo sigue existiendo.

En definitiva, cuando la información del SIPA se utiliza con fines estadísticos debe considerarse que refleja la relación laboral del empleado y el empleador, aun cuando –por diferentes causas– el trabajador no esté efectivamente cumpliendo tareas en un momento en particular.

Debido a la restricción de circulación de las personas implementada a partir del 20 de marzo de 2020, algunos sectores siguieron produciendo, mientras que otros no lo pudieron hacer. Por lo dicho anteriormente, esta situación no se vería registrada en la información de los puestos de trabajo del SIPA. Para reflejar mejor la actividad económica de los sectores cuya actividad se estimaba a través de los puestos de trabajo, a partir de marzo se aplicó la variación de los puestos de trabajo equivalentes; esto es, una variable construida a partir de la misma fuente de información a la cual se le aplican diversos ajustes para transformarlos en puestos de trabajo a tiempo completo y, a su vez, adecuados a la cantidad de días laborables en que cada actividad estuvo operativa.

Estos ajustes transforman un puesto de trabajo –en la definición estadística original– en un puesto de trabajo a tiempo completo, más allá del modo de contratación que tenga el empleado (tiempo parcial, pasantía, etc.), de las licencias que esté gozando en el período (vacaciones, maternidad, suspensiones) y teniendo en cuenta la cantidad de días laborables en que la actividad produjo durante el mes, de

## 9. Cuentas nacionales

acuerdo al decreto n° 297/2020 y las decisiones administrativas posteriores<sup>1</sup> donde se determinaron las actividades exceptuadas del aislamiento social, preventivo y obligatorio.

A partir de que la determinación de las actividades exceptuadas se trasladó al ámbito provincial, la Dirección Nacional de Cuentas Nacionales recabó, mediante un formulario enviado a cada Dirección Provincial de Estadística, la información sobre el funcionamiento de cada actividad económica en su respectiva jurisdicción.

A partir del cuarto trimestre, dejan de ajustarse los puestos de trabajo con información provincial y se respeta la información de registro del SIPA, la cual refleja las suspensiones y las diferentes modalidades de empleo.

Los principales sectores de actividad donde se utiliza parcialmente esta información son: explotación de minas y canteras, construcción, restaurantes, actividades empresariales y de alquiler, servicios de salud privada, enseñanza privada, servicios a las empresas y algunas actividades de servicios comunitarios, sociales y personales.

En el sector hotelero, se registra tanto la actividad con fines turísticos como los servicios prestados con fines sanitarios. En este sentido, para las cuentas nacionales, este servicio prestado constituye una actividad secundaria del sector y, por lo tanto, se registra como actividad económica en el propio sector de hoteles, de acuerdo a las recomendaciones de la comunidad estadística internacional.

### 2. Tratamiento del sector Gobierno

Por efecto de la pandemia y del aislamiento social, preventivo y obligatorio muchos organismos públicos no han podido funcionar con normalidad. Algunos de ellos han disminuido o cancelado su producción. Los organismos internacionales recomiendan medir este impacto en la prestación de servicios que ofrece el Gobierno y, si es necesario, efectuar ajustes para poder estimarlo.

Es necesario reflejar el impacto en la medición del volumen de la producción de los servicios suministrados por el Gobierno. Por ello, como el Gobierno es un productor de no mercado y su producción se obtiene por suma de costos, se han realizado ajustes en los costos de producción.

Se cuantificaron los ocupados que no pudieron trabajar para cada nivel de Gobierno y por tipo de actividad económica. Para el Gobierno nacional, el ajuste se realizó solo en aquellos puestos que no pudieron implementar el trabajo remoto, de acuerdo a información proporcionada por la Secretaría de Gestión y Empleo Público de la Nación. Debido a que los gobiernos provinciales tienen un rol significativo en la prestación de servicios públicos, especialmente en educación y salud, se organizó un encuentro con todas las jurisdicciones para compartir, conciliar y acordar los aspectos metodológicos en este contexto particular de aislamiento social, preventivo y obligatorio. Se solicitó información a cada jurisdicción por rama de actividad a fin de poder reflejar de manera particular la situación y evolución de cada una.

<sup>1</sup> Ver normativa nacional sobre el aislamiento social, preventivo y obligatorio en: <https://www.boletinoficial.gob.ar/busquedaAvanzada/busquedaEspecial>.

Para medir la prestación de servicios educativos públicos, también se consideraron los resultados obtenidos por la Evaluación Nacional del Proceso de Continuidad Pedagógica durante la COVID-19, realizada por el Ministerio de Educación de la Nación y el Unicef.

Para evaluar la prestación de los servicios ofrecidos por los gobiernos municipales, se realizaron estimaciones propias en base a recopilación de información cualitativa y análisis de datos fiscales disponibles para el sector.

Se estimaron los insumos de bienes que fueron adquiridos por el Gobierno y que no pudieron aplicarse efectivamente al proceso productivo; estos bienes se contabilizaron como variación de existencias de materiales y suministros.

Por otra parte, las recomendaciones internacionales también sugieren, a precios corrientes, imputar “otro subsidio a la producción” en los casos donde la oferta fue fuertemente restringida y se pagaron las remuneraciones de manera habitual. La existencia de subvenciones pagadas y cobradas dentro del propio sector Gobierno está contemplada en las situaciones donde existen subsidios “que se aplican a todos los productores”, situación que sucede en la actual coyuntura. En un caso extremo, en el que el organismo no haya podido prestar servicios y siguió pagando remuneraciones a sus empleados que no pudieron trabajar, no hubo generación de valor agregado; el monto de “otros subsidios a la producción” es igual al monto de las remuneraciones de ese grupo de trabajadores.

### 3. Ajuste estacional y tendencia-ciclo

El brote de la COVID-19 condujo a una desaceleración abrupta en la mayoría de las actividades económicas. A fin de considerar en un primer momento el efecto de la pandemia en el proceso de desestacionalización del PIB, la estrategia aplicada en el primer y segundo trimestre se alineó a las recomendaciones de Eurostat<sup>2</sup> bajo la consideración de que se trataba de un impacto transitorio y de carácter excepcional sobre las actividades debido a las restricciones impuestas por la COVID-19 y el aislamiento social, preventivo y obligatorio. Esta estrategia permitió que el efecto de la intervención se vea reflejado sobre la componente irregular y evitar que los datos atípicos generaran un cambio brusco en la tendencia.

Sin embargo, la persistencia de la COVID-19, por un lado, y la habilitación de permisos para continuar las actividades en muchos sectores, por el otro, dan indicios de que se requiere revisar el tratamiento de la intervención a fin de considerar estos efectos en el proceso de desestacionalización e incorporarlos de una manera más ajustada en cada componente, y no como un fenómeno extraordinario y transitorio. Por tal motivo, en el tercer trimestre, no se continuó aplicando la intervención mediante *outliers* aditivos.

<sup>2</sup> Eurostat (2020). Guidance on time series treatment in the context of the COVID-19 crisis. Nota Metodológica. Eurostat. [https://ec.europa.eu/eurostat/documents/10186/10693286/Time\\_series\\_treatment\\_guidance.pdf](https://ec.europa.eu/eurostat/documents/10186/10693286/Time_series_treatment_guidance.pdf)

## 9. Cuentas nacionales

La estrategia seguida fue revisar cada componente y analizar la necesidad de incluir algún tratamiento especial (*outlier*) en los modelos de ajuste estacional para los trimestres de la contingencia.<sup>3</sup> El objetivo de tal intervención fue evitar que las cifras originales afecten de manera desproporcionada a los factores de estacionalidad aplicados.

Hay que destacar que aún se desconoce el efecto final que tendrá la COVID-19 sobre la actividad. Por lo tanto, la serie desestacionalizada y la tendencia-ciclo están sujetas a revisiones importantes debido al impacto inusual derivado de la emergencia sanitaria.

Asimismo, se advierte al usuario que la estrategia adoptada para el tratamiento de la serie tendencia-ciclo es una de las tantas posibles en este contexto.

---

<sup>3</sup> El 19 de noviembre de 2020 el INDEC participó del webinar “Estadísticas económicas, estrategias de recolección de información e imputación y ajuste estacional en el contexto de la pandemia COVID-19”, organizado por la CEPAL, donde distintos institutos como el INEGI (México), el DANE (Colombia) y el INE (Chile) compartieron sus experiencias respecto a las decisiones tomadas en el proceso de desestacionalización. En sintonía con las decisiones adoptadas por el INDEC, en todos los casos se intervinieron las series con algún tipo de *outlier* desde marzo o abril y se decide en cada período con cuál estrategia se continúa.



# Anexo

## Información para la actualización de los precios de contratos de obra pública

En este anexo se incluyen indicadores requeridos por el Decreto 1.295/02, que establece la metodología para la redeterminación periódica de los precios de contratos de obra pública según la información producida por el INDEC. Asimismo, se incluye información que requiere el Decreto 634/03, referido a ampliaciones de transporte de energía eléctrica en alta tensión y por distribución troncal.

**Evaluación de la representatividad de los indicadores:** la información publicada por el INDEC contiene descripciones similares para denominar algunos indicadores del Índice del costo de la construcción en el Gran Buenos Aires (ICC-GBA) y otros correspondientes al Índice de precios internos básicos al por mayor (IPIB). Por tal razón se exponen las diferencias básicas que permitirán a los usuarios utilizar los datos teniendo en cuenta las características diferenciales existentes.

**Objetivos:** el ICC-GBA mide la evolución del costo de la construcción privada de edificios destinados a vivienda en la Ciudad Autónoma de Buenos Aires y los 24 partidos del conurbano bonaerense. El IPIB mide la evolución de los precios a los que el productor o importador vende sus productos en el mercado interno.

**Precios relevados:** el ICC-GBA toma los precios de venta de distribuidores, sin IVA, que incluyen un margen de comercialización y transporte implícito. El IPIB releva los precios a los que el productor o importador vende sus productos sin impuestos.

**Muestra de informantes:** la muestra de informantes por producto del ICC-GBA es mayor que la utilizada para el IPIB, debido a la naturaleza de los precios que se relevan. El ICC-GBA obtiene precios de diversos informantes (distribuidores) para un mismo material, mientras que el IPIB realiza un compendio de productos similares para los cuales la cantidad de informantes (fabricantes) es reducida.

**Desagregación de los índices:** en el ICC-GBA se exponen los índices elementales con mayor nivel de detalle en la descripción, mientras que en el IPIB los índices publicados corresponden a productos más genéricos que agrupan precios de artículos similares de los distintos productores.

Finalmente, cabe destacar que tanto en el ICC-GBA como en el IPIB los precios corresponden, en general, a los vigentes el decimoquinto día del mes (o el primer día hábil siguiente) para transacciones de contado.

**Cuadro 1. Sistema de índices de precios mayoristas (SIPM), base 1993=100. Índice de precios internos básicos al por mayor (IPIB)**

Decreto 1.295/02 art. 15 Inciso	Insumos	INDEC Informa Cuadro y rama de la apertura	Descripción de la apertura IPIB	2015		2020*					2021*						
				Dic	Ago	Sep	Oct	Nov	Dic	Ene	Feb	Mar	Abr	May	Jun	Jul	Ago
<b>Nacionales</b>																	
e)	Productos químicos	3.2-24	Sustancias y productos químicos	100,0	595,30	615,21	641,08	664,68	692,03	722,19	764,19	804,19	859,06	895,90	921,33	933,82	975,01
i)	Motores eléctricos y equipos de aire acondicionado	3.2-31	Máquinas y aparatos eléctricos	100,0	593,47	612,24	646,89	670,95	705,33	731,16	781,26	833,34	881,90	891,51	934,23	950,15	968,72
k)	Asfaltos, combustibles y lubricantes	3.2-23	Productos refinados del petróleo	100,0	433,56	454,37	473,40	484,85	509,40	550,33	593,16	629,28	687,47	736,72	781,65	786,22	797,06
t)	Medidores de caudal	3.2-292	Máquinas de uso especial	100,0	504,38	518,78	555,78	577,01	593,88	634,39	662,07	689,59	719,11	747,31	782,13	808,46	828,25
w)	Membrana impermeabilizante	3.2-252	Productos de plástico	100,0	508,76	524,20	552,88	592,05	604,50	646,14	692,46	726,32	783,93	812,44	830,70	857,58	877,05
<b>Importados</b>																	
j)	Equipo - Amortización de equipo	3.2-29	Máquinas y equipos	100,0	695,86	709,02	737,14	771,54	805,07	831,22	860,20	880,22	893,23	924,35	938,61	957,00	979,98

**Importante:** para facilitar su utilización en la redeterminación de precios de contratos de obra pública se presenta el índice con período de referencia diciembre 2015=100.

**Nota:** se informa que los cuadros publicados que dan cumplimiento al Decreto 1.295/02 del período marzo 2021-agosto 2021 (ICC) y enero 2020-agosto 2021 (IPIB) contienen datos provisorios.

**Fuente:** INDEC, Dirección Nacional de Estadísticas de Precios. Dirección de Índices de Precios de la Producción.

**Cuadro 2. Sistema de índices de precios mayoristas (SIPM), base 1993=100. Índice de precios internos básicos al por mayor (IPIB), mayor desagregación disponible**

Notas	Clasificación CIU R3 (*)	Código CPC (*)	Descripción	2015		2020*					2021*						
				Dic	Ago	Sep	Oct	Nov	Dic	Ene	Feb	Mar	Abr	May	Jun	Jul	Ago
<b>Nacionales</b>																	
	2811	42120-1	Aberturas de aluminio	100,0	563,6	637,2	644,1	699,3	715,6	730,7	741,0	810,4	828,0	848,9	848,9	881,2	898,5
(1)	2811	42120-2	Aberturas de chapa de hierro	s	430,5	490,7	524,5	614,0	617,1	666,8	704,7	759,9	761,5	813,2	864,5	872,7	915,5
	2699	37910-1	Abrasivos	100,0	394,9	401,5	429,2	429,2	448,6	468,7	487,1	487,1	515,3	555,9	560,0	560,0	560,0
	2893	42921-4	Abrazaderas	100,0	437,8	437,8	454,8	485,3	508,2	547,4	578,8	625,0	661,2	726,0	756,9	777,6	829,8
	2922	44251-1	Accesorio para máquinas herramientas	100,0	468,6	468,6	518,8	528,6	547,7	581,4	590,1	616,8	628,1	628,1	692,7	717,1	717,1
	2893	42922-1	Accesorios para herramientas	100,0	611,9	627,4	666,4	674,2	681,3	725,1	732,2	780,0	823,4	826,0	860,5	863,2	879,4
	2320	33380-1	Aceites lubricantes	100,0	513,8	536,4	565,7	594,9	613,2	633,8	678,2	766,2	839,5	926,9	1.042,6	1.084,6	1.142,4
	3420	49229-1	Acoplados	100,0	474,0	482,1	532,0	544,9	586,1	591,8	625,1	639,8	669,6	707,3	744,2	786,6	818,7
	3140	46420-1	Acumuladores eléctricos	100,0	515,6	541,2	569,6	574,3	614,4	615,1	657,0	697,9	703,5	729,7	737,3	754,1	781,3
(2)	2710	41263-1	Alambres de acero	100,0	s	s	s	s	s	s	s	s	s	s	s	s	s
(2)	2710	41241-1	Alambres de hierro	s	647,1	662,6	681,5	702,4	725,6	747,0	816,2	839,7	899,6	936,5	995,5	1.005,0	1.045,3
(3)	2922	44216-1	Amoladoras	s	299,4	299,4	306,5	306,5	306,5	389,2	389,2	389,2	396,0	405,8	464,2	464,2	464,2
(29)	1410	15400-1	Arcillas	100,0	s	s	s	s	s	s	s	s	s	s	s	s	s
	1410	15310-1	Arenas	100,0	362,3	368,5	384,7	385,7	435,0	465,8	472,7	501,6	509,3	558,6	566,8	616,1	612,2
(4)	2691	37210-1	Artefactos sanitarios	s	s	s	s	s	s	s	925,4	940,4	994,2	1.043,3	1.070,8	1.130,1	1.154,3
(5)	2695	37540-2	Artículos pretensados	s	489,9	499,1	518,0	569,8	597,6	604,3	638,6	683,6	724,7	748,8	778,6	806,2	850,6
	3410	49113-1	Automóviles	100,0	592,2	614,2	636,8	659,8	686,1	721,6	759,2	800,4	833,6	876,6	910,8	944,2	981,1
	2519	36270-1	Autopartes de goma	100,0	431,8	473,1	486,9	525,1	532,4	562,7	602,7	616,5	647,6	680,8	714,6	746,4	750,9
	3150	46539-1	Balastos	100,0	520,1	533,8	557,7	576,5	588,8	609,8	622,6	646,4	662,9	703,9	722,8	754,7	803,9
	2693	37370-1	Baldosas cerámicas	100,0	405,4	429,7	459,5	494,7	533,3	558,6	581,8	622,0	637,4	660,5	671,7	692,3	715,6
	2422	35110-4	Barnices y protectores para madera	100,0	748,3	763,3	804,8	840,5	886,0	908,5	957,3	998,0	1.036,9	1.092,0	1.119,9	1.119,9	1.228,0
(2)	2710	41261-1	Barras de hierro y acero	100,0	488,5	500,2	514,5	529,7	547,5	564,9	607,4	625,7	s	s	s	s	s
	2520	36490-6	Bolsas de plástico	100,0	468,9	488,6	508,2	534,1	547,3	579,0	656,2	705,9	775,0	790,5	811,4	826,2	862,7
	2899	42944-1	Bulones	100,0	343,5	343,5	448,3	462,4	485,0	523,5	523,5	550,4	550,4	627,6	601,6	601,6	601,6
	2813	42320-1	Calderas ( de gas y fuel oil)	100,0	464,0	479,8	494,7	496,8	505,9	533,4	556,3	571,2	595,8	579,4	586,7	590,7	593,9
	2694	37420-1	Cales	100,0	568,7	586,7	614,8	633,7	662,0	679,3	706,8	726,3	762,1	799,7	807,6	812,3	854,1
(6)	3410	49115-2	Camiones y sus chasis	s	s	s	s	s	s	s	s	s	s	s	s	s	s
(10)	2520	36320-3	Caños y tubos de polietileno	s	546,2	558,4	580,0	621,4	642,0	663,2	725,2	834,5	888,6	918,1	928,7	939,0	952,7
(7)	2520	36320-2	Caños y tubos de polipropileno	s	349,0	366,9	388,4	411,8	419,4	447,6	489,2	525,6	554,9	561,7	594,3	612,0	630,4
	2520	36320-1	Caños y tubos de PVC	100,0	726,3	743,1	774,0	817,0	839,3	871,0	918,5	971,5	1.010,7	1.023,5	1.035,0	1.047,1	1.058,1
	3120	46220-1	Capacitores electrolíticos	100,0	730,0	736,8	764,6	773,9	794,1	804,3	857,3	868,4	902,4	905,8	924,0	927,4	930,7
(8)	2413	34800-1	Cauchos sintéticos	s	s	s	s	s	s	s	s	s	s	s	s	s	s
	2694	37440-1	Cemento portland	100,0	684,9	712,2	737,2	764,7	787,1	811,5	846,2	881,7	917,0	948,6	959,8	979,1	1.011,4
	2899	42992-1	Cerraduras	100,0	419,9	455,8	490,0	508,4	511,5	565,0	577,9	626,9	650,6	677,6	694,1	705,3	716,4
	2899	42999-2	Chapas metálicas	100,0	654,5	681,4	718,4	750,3	789,3	840,5	894,3	935,4	1.004,4	1.075,1	1.139,4	1.198,9	1.232,6
(13)	2899	42944-2	Clavos	100,0	676,9	689,9	705,6	767,6	786,6	849,4	915,2	932,7	980,5	994,8	1.120,4	1.153,1	1.228,1
	2912	43230-1	Compresores y sus repuestos	100,0	374,3	388,1	422,2	428,6	437,4	449,9	458,8	484,1	506,1	528,1	534,0	543,3	548,0
	3130	46340-1	Conductores eléctricos	100,0	739,5	769,0	823,2	862,9	917,1	964,6	1.043,3	1.122,2	1.223,6	1.210,6	1.291,5	1.306,5	1.316,4

(continúa)

Cuadro 2. (continuación)

Notas	Clasificación CIU R3 (*)	Código CPC (*)	Descripción	2015	2020*					2021*								
				Dic	Ago	Sep	Oct	Nov	Dic	Ene	Feb	Mar	Abr	May	Jun	Jul	Ago	
(9)	2519	36270-2	Correas de goma con refuerzo textil	s	s	s	s	s	s	s	s	s	s	s	s	s	s	s
	2811	42190-2	Cortinas de aluminio	100,0	429,6	439,8	450,3	464,6	479,6	495,1	511,4	528,2	550,1	573,8	606,9	627,6	643,8	
(10)	2520	36990-2	Cortinas de enrollar de PVC	s	468,8	482,5	524,1	571,3	577,8	640,6	677,3	677,3	718,6	746,3	767,4	794,2	821,0	
(11)	2022	31600-1	Cortinas de madera	s	434,5	447,9	474,2	549,0	549,0	549,0	549,0	587,9	531,7	543,5	654,9	758,5	758,5	
	2221	32600-1	Cuadernos y blocks	100,0	538,5	538,5	538,5	546,4	592,0	613,8	622,5	622,5	622,5	663,9	748,5	786,0	868,2	
(12)	2511	36111-3	Cubiertas agrícolas	100,0	s	s	s	s	s	s	s	s	s	s	s	s	s	s
(12)	2511	36111-2	Cubiertas convencionales	100,0	s	s	s	s	s	s	s	s	s	s	s	s	s	s
(12)	2511	36111-1	Cubiertas radiales	s	698,7	738,5	785,0	831,0	907,3	976,3	1.037,5	1.098,6	1.149,5	1.210,3	1.274,9	1.340,2	1.396,4	
	2893	42921-1	Cucharas de albañil	100,0	472,2	499,9	520,8	554,5	561,6	610,5	660,6	660,6	714,8	732,4	751,9	802,5	836,1	
(8)	2413	34800-2	Dispersiones de caucho (Pegamentos)	s	s	s	s	s	s	s	s	s	s	s	s	s	s	s
	3430	49129-1	Elasticos para autos	100,0	531,6	557,8	567,3	607,6	621,8	643,9	657,7	723,5	741,4	776,3	841,5	856,1	885,4	
	2912	43220-1	Electrobombas	100,0	446,1	474,6	485,3	497,9	513,2	551,4	569,8	583,9	595,2	604,9	627,7	645,0	658,0	
	2422	35110-1	Enduido para paredes	100,0	515,2	522,7	570,0	577,3	588,5	622,2	649,6	667,2	682,9	732,9	741,3	754,7	789,6	
	4010	17100-1	Energía eléctrica	100,0	887,8	884,5	883,2	884,6	886,7	909,0	989,0	1.103,8	1.202,0	1.264,1	1.273,6	1.286,8	1.320,6	
	3430	49129-3	Equipos de transmisión	100,0	378,5	403,9	403,6	435,9	449,6	480,9	517,9	527,8	572,5	591,3	637,9	651,9	661,6	
	2422	35110-2	Esmaltes sintéticos	100,0	644,6	671,4	693,5	724,3	746,5	791,7	808,3	865,4	878,7	931,8	958,9	958,9	1.045,6	
	2699	37129-1	Fibras minerales	100,0	618,9	618,9	618,9	646,2	677,7	677,7	683,1	731,0	755,0	868,1	892,3	915,7	948,6	
	2520	36490-4	Film de polietileno	100,0	467,3	476,6	497,3	525,8	546,3	569,9	602,4	638,1	666,5	693,1	711,1	729,7	741,3	
	2320	33370-1	Fuel oil	100,0	511,2	518,4	528,9	524,4	578,1	633,9	698,9	794,0	856,1	945,4	1.028,0	1.070,1	1.072,8	
	1110	12020-1	Gas	100,0	1.127,5	1.120,7	1.092,0	1.074,7	1.080,9	1.134,9	1.176,0	1.193,3	1.200,4	1.279,0	1.388,9	1.398,6	1.404,6	
	2320	33360-1	Gas oil	100,0	438,5	461,6	481,0	492,0	515,7	562,4	611,1	638,5	700,0	741,9	776,3	772,7	776,6	
	2320	33410-1	Gases de refinería (Butano. Propano)	100,0	1.228,3	1.235,7	1.333,4	1.423,6	1.440,1	1.472,2	1.551,5	1.608,7	1.760,8	1.822,4	1.804,6	1.825,0	1.893,7	
(13)	2899	42911-1	Grifería	s	506,3	541,7	521,7	521,7	587,4	587,4	605,6	615,4	624,7	624,7	664,7	664,7	697,9	
(14)	3110	46113-1	Grupos electrógenos	s	617,1	623,8	643,1	661,0	680,6	705,9	734,3	777,9	791,6	799,5	789,6	797,4	835,4	
	2893	42921-2	Herramientas de mano	100,0	491,6	498,2	514,0	563,2	567,3	597,6	610,6	651,5	663,2	697,4	729,9	765,3	783,2	
	2699	37990-1	Hidrófugos	100,0	546,6	565,0	570,4	599,7	617,1	655,8	687,7	699,3	757,4	799,5	811,8	902,8	917,6	
	2710	41242-1	Hierros redondos	100,0	578,8	594,6	613,3	630,2	652,8	677,0	737,7	758,8	794,7	801,5	851,3	859,4	901,5	
	2695	37510-1	Hormigón	100,0	482,2	495,4	509,3	531,4	544,2	556,7	582,7	592,9	618,3	641,8	660,1	677,0	706,7	
	2924	44440-1	Hormigoneras	100,0	408,9	430,2	453,8	456,9	472,6	498,1	524,1	548,1	571,6	572,4	570,9	597,2	622,0	
	2422	35110-5	Impermeabilizantes	100,0	618,7	630,8	683,7	716,1	736,3	793,9	803,1	839,0	838,3	917,0	939,0	951,8	993,6	
	3120	46212-1	Interruptores eléctricos	100,0	540,7	550,5	572,6	596,2	606,5	638,3	667,7	700,7	697,5	717,1	746,9	749,4	773,5	
(15)	2320	33340-1	Kerosene	s	s	s	s	s	s	s	s	s	s	s	s	s	s	
	2693	37350-1	Ladrillos huecos	100,0	356,3	382,9	408,2	443,0	505,4	551,0	592,2	628,4	665,4	703,7	739,6	775,0	800,9	
	2692	37320-1	Ladrillos refractarios	100,0	378,0	402,0	411,0	427,0	438,9	458,5	470,0	481,9	488,6	507,0	521,5	555,5	549,3	
	2720	41532-11	Lingotes de aluminio y sus aleaciones	100,0	647,8	652,5	677,1	688,5	711,0	737,8	763,6	800,5	828,4	848,2	874,4	900,1	915,7	
	2720	41532-1	Lingotes y perfiles de aluminio y sus aleaciones	100,0	614,8	623,0	649,3	668,0	691,0	717,6	743,8	773,0	801,2	831,4	852,6	875,9	892,4	
	2021	31430-1	Maderas aglomeradas	100,0	426,5	454,6	497,4	535,6	564,6	610,9	617,0	637,5	657,4	691,5	727,6	761,1	793,4	
	2010	31100-1	Maderas aserradas	100,0	392,0	421,1	465,9	523,2	537,1	603,1	608,4	685,8	709,7	742,3	803,3	839,9	846,2	
	2021	31420-1	Maderas terciadas fenólicas	100,0	432,7	435,2	464,3	506,7	531,3	556,0	587,2	617,5	717,8	787,1	814,3	838,9	880,8	

(continúa)

Cuadro 2. (continuación)

Notas	Clasificación CIU R3 (*)	Código CPC (*)	Descripción	2015		2020*					2021*						
				Dic	Ago	Sep	Oct	Nov	Dic	Ene	Feb	Mar	Abr	May	Jun	Jul	Ago
	2021	31420-2	Maderas terciadas no fenólicas	100,0	256,4	261,7	267,0	310,8	316,0	319,7	336,2	339,3	346,8	353,5	425,4	476,9	492,1
(3)	2922	44222-1	Máquinas para carpintería	s	487,0	496,5	505,7	548,0	583,0	583,0	624,7	690,0	690,0	793,4	787,2	865,9	857,1
(16)	2924	44427-1	Máquinas viales autopropulsadas	s	s	s	s	s	s	s	s	s	s	s	s	s	
	2924	44430-1	Máquinas viales no autopropulsadas	100,0	563,0	598,9	599,5	599,8	601,2	684,6	728,2	757,7	741,2	757,0	784,8	788,8	793,3
	2699	37930-1	Membranas asfálticas	100,0	506,4	524,4	533,8	569,1	569,4	640,6	724,9	748,4	848,9	881,0	964,3	1.000,5	1.037,6
(17)	2692	37330-1	Morteros refractarios	s	404,8	411,6	426,5	437,2	446,3	472,3	485,5	492,2	513,2	528,8	557,7	579,2	554,2
	2695	37540-1	Mosaicos	100,0	576,6	597,0	612,5	626,4	683,0	692,2	701,4	720,9	744,8	765,9	784,2	797,5	847,9
(20)	2911	43121-1	Motores a explosión de uso industrial	100,0	s	s	s	s	s	s	s	s	s	s	s	s	
	3110	46112-1	Motores eléctricos	100,0	582,7	592,6	609,0	634,4	649,5	683,0	711,3	759,0	787,7	799,0	846,0	858,8	876,2
(18)	3410	43122-1	Motores para vehículos	s	s	s	s	s	s	s	s	s	s	s	s	s	
	3591	49911-1	Motos	100,0	443,4	460,8	494,9	523,6	540,8	551,7	593,3	606,2	620,0	721,2	733,7	748,9	755,1
	2320	33310-1	Naftas	100,0	374,3	398,5	417,3	427,3	449,1	488,3	519,9	536,6	592,2	632,9	662,7	655,7	656,7
	2101	32129-1	Papel obra	100,0	486,6	501,0	519,9	549,6	598,2	595,1	633,4	622,7	648,9	731,5	757,4	798,9	790,1
	2699	37990-2	Pegamentos para revestimientos	100,0	494,9	503,3	521,1	540,2	563,6	603,8	630,1	644,8	691,5	712,1	721,2	750,9	772,0
	2710	41251-1	Perfiles de hierro	100,0	598,1	618,4	638,5	660,0	683,8	717,8	769,2	791,0	827,8	852,4	876,5	886,9	948,9
	1110	12010-1	Petróleo crudo	100,0	346,8	349,8	355,9	369,6	411,4	474,9	532,0	547,0	585,3	565,6	585,1	597,9	600,6
	1410	15320-1	Piedras	100,0	391,0	395,1	399,3	450,6	461,2	470,3	514,4	536,3	543,2	554,9	562,8	608,8	619,4
	2731	41116-1	Piezas fundidas	100,0	415,9	436,6	451,6	462,0	474,3	487,0	535,7	538,4	549,9	571,4	612,8	638,2	664,4
	2899	42999-1	Piletas y mesadas de acero inoxidable	100,0	428,0	443,8	485,6	519,7	529,2	573,1	595,0	607,0	640,0	670,1	701,9	745,4	800,5
	2422	35110-3	Pinturas al látex	100,0	640,8	658,8	686,6	706,8	731,2	770,5	787,1	840,5	854,4	890,3	925,5	925,5	1.006,5
	2413	34740-6	Plastificantes	100,0	575,9	596,2	623,7	650,9	654,4	729,4	770,2	869,7	898,6	916,6	898,3	915,6	963,7
	2413	34730-1	Polímeros del cloruro de vinilo	100,0	789,9	807,8	844,9	881,9	920,6	959,9	1.005,4	1.036,3	1.069,7	1.100,3	1.119,5	1.141,9	1.149,5
(19)	2413	34720-1	Polímeros del estireno	s	s	s	s	s	s	s	s	s	s	s	s	s	
	2413	34710-1	Polímeros del etileno	100,0	682,7	731,8	782,7	782,7	801,2	852,0	1.023,5	1.152,1	1.447,8	1.550,4	1.550,4	1.550,4	1.618,4
	2720	41530-1	Productos básicos de aluminio	100,0	697,9	719,0	747,0	776,6	806,4	836,7	873,0	896,6	926,6	934,4	963,1	970,4	981,9
	2720	41510-1	Productos básicos de cobre y latón	100,0	521,7	534,7	572,2	627,2	681,3	712,6	764,5	799,7	851,0	916,3	936,3	942,7	968,0
	2022	31600-2	Puertas placa	100,0	448,3	487,3	528,4	596,2	627,7	668,7	696,6	781,9	792,5	809,2	842,3	861,7	915,6
	3430	49129-2	Radiadores	100,0	530,5	580,9	597,8	597,8	632,7	619,4	643,0	711,9	766,6	905,5	923,8	945,6	994,4
	2413	34740-1	Resinas plásticas	100,0	582,0	591,8	613,7	643,7	659,7	691,9	714,9	735,2	757,8	778,8	796,4	808,2	818,7
(20)	2913	43310-1	Rodamientos	s	s	s	s	s	s	s	s	s	s	s	s	s	
	2922	44240-1	Soldadoras eléctricas	100,0	533,9	550,8	570,3	591,0	606,1	643,5	663,4	679,1	689,0	699,4	707,6	712,1	721,7
	2320	33500-1	Subproductos de refinería (Coke. Parafina)	100,0	702,8	707,0	722,4	745,7	769,7	808,7	852,0	900,3	915,5	955,1	1.007,4	1.016,9	1.104,4
(3)	2922	44214-1	Taladros	s	300,1	300,1	321,0	321,0	321,0	381,3	381,3	381,3	394,9	422,8	446,3	446,3	446,3
	2693	37350-2	Tejas	100,0	585,9	638,6	715,2	815,3	937,6	984,5	984,5	984,5	984,5	984,5	984,5	984,5	984,5
	2899	42943-1	Tejidos de alambre	100,0	599,0	627,0	632,8	661,2	685,8	717,6	802,6	833,9	889,5	933,2	999,5	1.043,6	1.115,3
	2520	36990-1	Telas plásticas	100,0	643,2	660,8	708,9	742,1	760,5	810,4	842,7	858,9	1.014,2	1.054,3	1.082,7	1.134,0	1.145,3
	3110	46121-1	Transformadores	100,0	474,4	482,4	490,0	498,2	508,3	521,2	541,6	587,1	595,3	649,5	664,8	670,8	704,1

(continúa)

Cuadro 2. (conclusión)

Notas	Clasificación CIIU R3 (¹)	Código CPC (²)	Descripción	2015		2020*					2021*						
				Dic	Ago	Sep	Oct	Nov	Dic	Ene	Feb	Mar	Abr	May	Jun	Jul	Ago
	3410	49115-1	Utilitarios	100,0	589,3	606,4	631,5	666,6	696,1	736,2	777,1	816,4	854,5	896,0	933,3	971,4	1.009,6
(21)	2610	37113-1	Vidrio plano	s	s	s	s	s	s	s	s	s	s	s	s	s	s
(21)	2610	37199-3	Vidrios laminados	s	412,6	418,8	429,7	481,7	543,0	546,2	595,6	603,4	625,6	658,4	664,6	712,0	734,8
(21)	2610	37199-1	Vidrios templados	s	394,5	415,3	397,6	411,6	457,0	480,6	501,3	502,4	550,3	579,4	541,4	632,3	652,8
(21)	2610	37199-2	Vidrios térmicos	s	343,2	350,4	344,2	455,6	433,0	439,7	457,3	460,4	557,4	552,0	565,0	621,4	660,0
	1410	15200-1	Yesos y piedras calizas	100,0	421,5	437,0	453,0	460,6	472,0	472,0	503,9	518,6	560,6	566,1	590,3	614,1	625,9
<b>Importados</b>																	
	2929	94920-1	Accesorios y repuestos para máquinas de uso especial	100,0	637,6	647,4	673,6	696,0	747,6	773,5	793,2	815,6	830,0	836,3	850,4	857,5	864,3
	2710	91223-1	Aceros aleados	100,0	661,1	682,9	723,0	757,5	803,4	845,1	877,3	899,0	919,5	945,5	974,7	990,3	1.114,5
(22)	2710	91211-11	Chapas de hierro al silicio	s	s	s	s	s	s	s	s	s	s	s	s	s	s
	2710	91211-1	Chapas de hierro/acero	100,0	643,8	661,3	677,6	759,6	717,0	732,6	842,5	923,6	972,5	1.068,8	1.197,4	1.157,6	1.232,2
(23)	2720	91511-1	Cobre	s	s	s	s	s	s	s	s	s	s	s	s	s	s
	2720	91547-1	Estaño	100,0	808,4	908,3	959,2	986,5	1.050,3	1.127,8	1.415,2	1.560,9	1.710,6	1.927,1	2.010,2	2.137,3	2.282,0
	2010	81100-1	Maderas aserradas	100,0	603,7	653,8	698,2	722,3	729,5	767,1	768,1	819,7	832,1	839,5	855,5	896,9	902,8
(23)	2720	91601-2	Manganeso	s	s	s	s	s	s	s	s	s	s	s	s	s	s
	2922	94214-1	Máquinas para perforar, taladrar o fresar	100,0	589,5	614,2	636,7	672,4	681,5	727,5	743,4	769,5	775,3	862,7	873,0	900,1	906,8
(24)	2922	94216-1	Máquinas para rebanar, afilar, amolar, pulir u otro acabado	s	448,9	458,6	487,6	504,2	510,5	514,3	540,3	574,7	578,2	626,6	634,5	639,5	644,7
(25)	2913	93310-2	Máquinas para uso general (Máquinas para soldar plásticos)	s	s	s	s	s	s	s	s	s	s	s	s	s	s
(30)	2101	82129-1	Papeles	100,0	481,8	492,7	512,9	529,4	580,9	600,8	625,6	633,9	s	s	s	s	s
(22)	2710	91251-1	Perfiles de hierro / acero	s	s	s	s	s	s	s	s	s	s	s	s	s	s
	2913	93310-1	Piezas y partes para máquinas de uso general (Rodamientos)	100,0	555,7	565,7	603,0	611,9	651,4	670,7	718,2	730,2	740,8	796,0	817,6	861,2	923,3
(26)	2413	84710-1	Polietileno	s	s	s	s	s	s	s	s	s	s	s	s	s	s
(26)	2413	84740-1	Polipropileno	s	s	s	s	s	s	s	s	s	s	s	s	s	s
(27)	2411	84230-1	Soda solvay	s	426,6	436,8	450,9	458,4	500,4	500,2	520,9	534,7	541,8	542,9	551,9	563,7	578,2
(28)	2429	85490-1	Toner	100,0	s	s	868,4	892,8	921,5	954,2	985,6	1.023,4	1.010,5	999,1	1.012,1	1.023,1	1.029,8

(¹) Clasificación Industrial Internacional Uniforme. Revisión 3.

(²) Los primeros cinco dígitos corresponden al código de la Clasificación Central Provisional de Productos (CPC) elaborada por la ONU. Los dígitos que siguen corresponden a una clasificación interna. El primer dígito de los códigos CPC de los productos tiene adicionados cinco números para su diferenciación.

**Importante:** para facilitar su utilización en la redeterminación de precios de contratos de obra pública se presenta el índice con período de referencia diciembre 2015=100.

**Nota:** se informa que los cuadros publicados que dan cumplimiento al Decreto 1.295/02 del período marzo 2021-agosto 2021 (ICC) y enero 2020-agosto 2021 (IPIB) contienen datos provisorios. Las clasificaciones CIIU Rev. 3 y/o Código CPC sujetos al secreto estadístico no pueden ser difundidos al público a ese nivel de apertura. En consecuencia, se expone la clasificación inmediata superior susceptible de ser publicada. Estas son expuestas en el cuadro 2. Ejemplo: si utiliza el índice de precios, la clasificación (nacional) CIIU Rev.3 2710 y código CPC 41241-1 Alambres de hierro (2), debe buscar en el cuadro 2 el índice correspondiente a la nota (2) clasificación (nacional) CIIU Rev.3 2710 Hierros y aceros en forma básica.

**Fuente:** INDEC, Dirección Nacional de Estadísticas de Precios. Dirección de Índices de Precios de la Producción.

**Cuadro 3. Índice de precios internos básicos al por mayor (IPIB), desagregación inmediata superior disponible**

Notas	Clasificación CIIU R3 (*)	Código CPC (²)	Descripción	2015		2020*					2021*						
				Dic	Ago	Sep	Oct	Nov	Dic	Ene	Feb	Mar	Abr	May	Jun	Jul	Ago
<b>Nacionales</b>																	
(1)	2811	28111	Estructuras metálicas para construcción (incluye: Aberturas de aluminio, Aberturas de chapa de hierro y Cortinas de aluminio)	100,0	451,1	511,1	539,6	620,3	626,0	668,7	701,3	756,9	762,0	807,6	850,0	862,6	900,2
(2)	2710	27101	Hierros y aceros en formas básicas (incluye: Ferroaleaciones, Palanquillas, Chapas de acero laminadas en caliente, Chapas de acero laminadas en frío, Flejes de hierro, Hojalata, Alambrones de hierro, Hierros redondos, Perfiles de hierro, Barras de hierro y acero, Alambres de acero, Tubos de acero y Caño de hierro galvanizado con costura)	100,0	623,7	642,0	671,8	699,1	731,0	783,6	847,6	893,8	941,4	979,8	1.039,1	1.082,1	1.117,6
(3)	2922	29221	Máquinas herramientas y sus accesorios (incluye: Tornos y sus partes y piezas, Taladros, Amoladoras, Máquinas para carpintería, Soldadoras eléctricas y Accesorio para máquinas herramientas)	100,0	575,0	589,6	626,2	633,5	640,3	681,4	688,1	733,0	773,8	776,2	808,6	811,2	826,4
(4)	2691	2691	Productos de cerámica no refractaria para uso no estructural (incluye: Artefactos sanitarios y Platos playos de cerámica)	100,0	716,1	757,9	776,0	791,5	824,2	840,8	890,5	905,7	953,0	998,8	1.030,7	1.084,6	1.109,0
(5)	2695	2695	Artículos de hormigón, de cemento y de yeso (incluye: Hormigón, Mosaicos y Artículos pretensados)	100,0	512,8	525,1	542,9	583,3	617,0	624,9	652,5	688,6	724,4	747,9	774,0	797,4	842,3
(6)	3410	34102	Autos, utilitarios, camiones, colectivos y chasis (incluye: Automóviles, Utilitarios, Camiones y sus chasis y Colectivos, Chasis y carrocerías para ómnibus)	100,0	571,1	590,7	614,2	640,7	666,2	699,8	737,1	773,0	805,9	841,7	870,9	898,6	931,9
(7)	2520	25201	Plásticos en formas básicas (incluye: Caños y tubos de PVC, Caños y tubos de polipropileno y Caños y tubos de polietileno)	100,0	539,2	554,4	578,7	615,2	632,4	658,7	710,5	782,3	824,8	842,8	860,2	873,2	887,5
(8)	2413	24133	Cauchos (incluye: Cauchos sintéticos y Dispersiones de caucho)	100,0	688,7	713,0	746,5	772,3	838,2	872,4	919,8	939,1	976,5	1.023,2	1.062,7	1.114,4	1.152,2

(continúa)

Cuadro 3. (continuación)

Notas	Clasificación CIU R3 (*)	Código CPC (²)	Descripción	2015		2020*					2021*						
				Dic	Ago	Sep	Oct	Nov	Dic	Ene	Feb	Mar	Abr	May	Jun	Jul	Ago
(9)	2519	25191	Otros productos de caucho (incluye: Autopartes de goma, Correas de goma con refuerzo textil y Otros artículos de goma)	100,0	485,8	523,9	530,0	567,3	580,0	608,5	625,1	668,1	694,4	725,5	770,3	798,5	812,7
(10)	2520	25203	Otros productos plásticos (incluye: Telas plásticas, Cortinas de enrollar de PVC y Artículos de bazar de plástico)	100,0	531,2	548,0	583,0	628,7	637,2	691,7	731,3	753,7	829,6	862,3	881,1	917,4	934,4
(11)	2022	20221	Carpintería de madera (incluye: Cortinas de madera y Puertas placa)	100,0	447,5	485,1	525,4	593,5	623,3	662,0	688,4	771,0	777,9	794,4	831,9	856,0	906,8
(12)	2511	25111	Cubiertas de caucho (incluye: Cubiertas radiales, Cubiertas convencionales y Cubiertas agrícolas)	100,0	720,5	757,6	801,1	854,0	934,0	1.005,1	1.072,5	1.150,8	1.196,6	1.259,9	1.331,4	1.398,2	1.465,5
(13)	2899	2899	Otros productos metálicos n.c.p. (incluye: Bulones, Clavos, Envases de hojalata, Recipientes para gases, Grifería, Cerraduras, Tejidos de alambre, Piletas y mesadas de acero inoxidable y Chapas metálicas)	100,0	541,8	565,6	591,8	621,1	645,9	686,9	732,8	756,8	802,3	842,3	893,2	932,4	981,5
(14)	3110	31101	Motores, generadores y transformadores eléctricos (incluye: Motores eléctricos, Grupos electrógenos y Transformadores)	100,0	553,8	562,4	576,5	594,6	609,0	634,0	659,6	705,7	724,5	749,4	774,1	783,5	810,5
(15)	2320	23201	Combustibles (Incluye: Naftas, Kerosene, Gas oil, Fuel oil y Gases de refinaria)	100,0	415,4	436,5	454,4	463,4	488,7	532,1	574,7	604,3	662,2	707,2	743,6	743,6	746,4
(16)	2924	29241	Máquinas viales para la construcción (incluye: Máquinas viales autopropulsadas, Máquinas viales no autopropulsadas y Hormigoneras)	100,0	500,5	522,1	537,5	546,9	564,6	604,0	633,1	656,2	664,3	672,4	685,4	701,4	713,2
(17)	2692	26921	Productos refractarios (incluye: Ladrillos refractarios y Morteros refractarios)	100,0	382,0	403,4	413,3	428,5	440,0	460,5	472,3	483,5	492,3	510,2	526,9	559,0	550,1
(18)	3410	3410	Automotores y sus motores (incluye: Motores para vehículos, Automóviles, Utilitarios, Camiones y sus chasis y Colectivos, chasis y carrocerías para ómnibus)	100,0	622,8	642,5	666,3	691,9	718,0	751,4	786,5	819,0	847,8	877,5	901,8	924,4	950,9
(19)	2413	24131	Sustancias plásticas (incluye: Polímeros de etileno, Polímeros de estireno, Polímeros de cloruro de vinilo y Polímeros de propileno)	100,0	661,2	695,3	741,4	757,8	789,5	837,2	964,3	1.072,2	1.258,2	1.315,8	1.318,4	1.308,1	1.355,0

(continúa)



Cuadro 3. (continuación)

Notas	Clasificación CIU R3 (*)	Código CPC (*)	Descripción	2015		2020*					2021*						
				Dic	Ago	Sep	Oct	Nov	Dic	Ene	Feb	Mar	Abr	May	Jun	Jul	Ago
(20)	291	291	Máquinas de uso general (incluye: Motores a explosión de uso industrial, Electrobombas, Compresores y sus repuestos, Rodamientos, Cintas transportadoras, Elevadores de cereales, Máquinas para limpieza de pisos y alfombras, Balanzas, Básculas, Envasadoras, Acondicionadores de aire y Máquinas para pintar).	100,0	525,9	537,8	566,4	592,0	617,7	638,4	662,4	677,1	690,8	740,8	752,0	783,4	813,8
(21)	2610	26101	Vidrios para construcción y automotores (incluye: Vidrio plano, Vidrios templados, Vidrios térmicos y Vidrios laminados)	100,0	498,7	500,6	544,2	550,3	594,9	596,8	664,3	664,8	671,4	745,7	743,8	832,9	836,3
(29)	1410	14101	Piedras, arenas y arcillas (incluye: Yesos y piedras calizas, Arenas, Piedras y Arcillas)	100,0	390,4	398,3	410,7	429,9	458,1	477,9	501,4	525,1	537,0	567,2	576,8	621,5	626,3
<b>Importados</b>																	
(22)	2710	27101	Hierros y aceros en formas básicas (incluye: Chapas de hierro/acero, Aceros aleados y Perfiles de hierro/acero)	100,0	634,5	682,4	753,7	798,3	786,8	804,5	909,9	952,0	979,2	1.027,8	1.151,6	1.132,3	1.201,6
(23)	2720	27201	Minerales no ferrosos en formas básicas (incluye: Cobre, Estaño y Manganeso)	100,0	931,4	975,1	1.082,8	1.110,7	1.228,8	1.263,4	1.429,6	1.614,3	1.681,1	1.832,7	1.860,6	1.917,3	1.799,5
(24)	2922	29221	Máquinas herramientas (incluye: Máquinas para perforar, taladrar o fresar y Máquinas para rebanar, afilar, amolar, pulir u otro acabado)	100,0	526,1	544,1	569,5	596,6	604,4	631,5	651,9	681,7	686,5	756,3	765,5	782,7	788,6
(25)	2913	29131	Máquinas de uso general y sus partes y piezas (incluye: Piezas y partes para máquinas de uso general -Rodamientos- y Máquinas para uso general -Máquinas para soldar plásticos-)	100,0	739,5	756,2	795,4	813,9	851,9	879,3	921,9	943,7	960,6	997,2	1.016,5	1.047,6	1.089,5
(26)	2413	24131	Sustancias plásticas (incluye: Polietileno y Polipropileno)	100,0	446,5	466,0	502,9	524,3	540,9	607,0	726,9	859,0	892,6	906,1	888,7	887,8	885,9
(27)	2411	24111	Sustancias químicas básicas (incluye: Soda solvay y Pigmentos)	100,0	630,0	654,7	705,6	814,4	771,8	794,2	860,7	888,9	913,5	924,1	955,2	982,7	1.018,2
(28)	2429	24291	Otros productos químicos (incluye: Tóner, Películas fotográficas y Cintas magnéticas)	100,0	590,1	598,8	612,9	622,6	634,1	717,6	741,1	769,6	777,4	772,9	786,5	790,9	799,4

(continúa)

Cuadro 3. (conclusión)

Notas	Clasificación CIU R3 (1)	Código CPC (2)	Descripción	2015		2020*					2021*						
				Dic	Ago	Sep	Oct	Nov	Dic	Ene	Feb	Mar	Abr	May	Jun	Jul	Ago
(30)	T	T	Manteca de cacao, Sopas, condimentos y polvos para preparar alimentos, Bebidas alcohólicas, Maderas aserradas, Papeles, Discos compactos, Soda solvay, Pigmentos, Fertilizantes, Polietileno, Polipropileno, Caucho sintético, Herbicidas, Insecticidas, Productos farmacéuticos de uso humano, Productos veterinarios, Tóner, Películas fotográficas, Cintas magnéticas, Fibras minerales, Chapas de hierro/acero, Aceros aleados, Perfiles de hierro/acero, Cobre, Estaño, Manganeso, Piezas y partes para máquinas de uso general, Máquinas para uso general, Máquinas para perforar, taladrar o fresar, Máquinas para rebanar, afilar, amolar, pulir u otro acabado, Máquinas de uso especial en la industria manufacturera, Accesorios y repuestos para máquinas de uso especial, Calculadoras, Fotocopiadoras, Impresoras, Capacitores, Transistores y diodos, Circuitos integrados, Equipos de audio	100,0	568,3	586,2	620,3	651,3	672,5	702,8	756,8	795,3	816,3	837,0	857,5	871,8	880,3

(1) Clasificación Industrial Internacional Uniforme. Revisión 3.

(2) Los primeros cinco dígitos corresponden al código de la Clasificación Central Provisional de Productos (CPC) elaborada por la ONU. Los dígitos que siguen corresponden a una clasificación interna. El primer dígito de los códigos CPC de los productos tiene adicionados 5 (cinco) números para su diferenciación.

**Importante:** para facilitar su utilización en la redeterminación de precios de contratos de obra pública se presenta el índice con período de referencia diciembre 2015=100.

**Nota:** se informa que los cuadros publicados que dan cumplimiento al Decreto 1.295/02 del período marzo 2021-agosto 2021 (ICC) y enero 2020-agosto 2021 (IPIB) contienen datos provisorios.

**Fuente:** INDEC, Dirección Nacional de Estadísticas de Precios. Dirección de Índices de Precios de la Producción.

**Cuadro 4. Índice del costo de la construcción en el Gran Buenos Aires (ICC), base 1993=100. Índices de los materiales incluidos en el Decreto 1.295/02**

Período	Decreto 1.295/02				
	Artículo 15 (*) - inciso				
	c) Pisos y revestimientos	m) Aceros-Hierro aletado	n) Cemento	q) Arena	
2020	Ago	394,5	748,7	611,2	471,7
	Sep	402,6	778,3	625,5	496,6
	Oct	425,6	905,1	688,0	541,0
	Nov	462,8	1.033,3	731,5	601,4
	Dic	483,7	1.112,5	750,5	667,8
2021	Ene	489,0	1.257,0	776,6	715,0
	Feb	517,0	1.292,6	797,5	740,8
	Mar*	526,6	1.337,9	804,9	758,3
	Abr*	528,8	1.358,8	826,9	785,4
	May*	524,9	1.408,9	839,1	788,9
	Jun*	529,0	1.476,3	857,8	820,1
	Jul*	535,5	1.523,1	876,7	845,3
	Ago *	559,3	1.582,3	896,0	868,6

(\*) Los incisos del Decreto 1.295/02 corresponden a las siguientes aperturas del ICC.

c) Baldosa cerámica roja para azotea de 20 x 20 cm; por m<sup>2</sup>.

m) Acero aletado conformado de dureza natural, tipo ADN 420 (IRAM-IAS U 500-528), tensión máxima admisible 2.400 kg/cm<sup>2</sup>, en barra de 10 mm de diámetro; por tonelada.

n) Cemento portland normal; por bolsa de 50 kg.

q) Arena fina; por m<sup>3</sup>.

**Nota:** se informa que los cuadros publicados que dan cumplimiento al Decreto 1.295/02 del período marzo 2021-agosto 2021 (ICC) y enero 2020-agosto 2021 (IPIB) contienen datos preliminares.

**Fuente:** INDEC, Dirección Nacional de Estadísticas de Precios. Dirección de Índices de Precios de la Producción.

**Cuadro 5. Índice del costo de la construcción en el Gran Buenos Aires (ICC), base 1993=100. Índices de los componentes incluidos en el Decreto 1.295/02**

Decreto 1.295/02 Artículo 15 - inciso	Insumos	INDEC Informa Cuadro o código CPC (¹)	Descripción de la apertura ICC	2015			2020			2021							
				Oct	Ago	Sep	Oct	Nov	Dic	Ene	Feb	Mar*	Abr*	May*	Jun*	Jul*	Ago*
a)	Mano de obra	Cuadro 1.4	Capítulo mano de obra	100,0	380,1	382,2	380,5	456,1	459,8	461,3	486,0	489,3	538,6	544,5	547,7	587,5	591,1
b)	Albañilería	Cuadro 1.5	Ítem albañilería	100,0	404,0	414,1	423,1	503,5	515,7	526,6	556,1	566,6	616,9	623,7	631,1	665,4	671,9
d)	Carpinterías	Cuadro 1.5	Ítem carpintería metálica y herrería	100,0	440,3	478,3	527,3	565,3	610,0	646,8	651,8	701,3	714,5	743,7	793,1	810,8	815,2
f)	Andamios (²)	Cuadro 1.6	Alquiler de andamios	100,0	457,1	466,3	495,7	526,0	667,1	689,4	696,6	715,9	742,7	768,8	782,3	820,1	854,8
g)	Artefactos de iluminación y cableado	Cuadro 1.5	Ítem instalación eléctrica	100,0	483,1	494,2	508,5	564,8	596,4	621,5	651,8	676,3	693,7	751,5	766,0	802,5	824,7
h)	Caños de PVC para instalaciones varias	Cuadro 1.9	Caños de PVC	100,0	570,3	612,8	710,1	789,3	821,9	899,4	980,6	1.011,8	1.089,3	1.130,5	1.171,5	1.210,0	1.231,1
p)	Gastos generales	Cuadro 1.4	Capítulo gastos generales	100,0	515,9	532,9	547,5	604,7	625,4	636,9	684,9	707,2	744,5	776,9	788,7	829,2	853,8
r)	Artefactos para baño y grifería	Cuadro 1.5	Ítem instalación sanitaria y contra incendio	100,0	525,3	546,4	577,7	616,2	646,1	679,5	704,4	727,4	757,8	793,5	827,7	848,0	884,5
s)	Hormigón	Cuadro 1.9	Hormigón elaborado	100,0	436,3	453,6	469,1	492,5	506,3	524,7	558,4	560,2	593,0	616,2	644,1	657,2	701,2
u)	Válvulas de bronce	4324041	Llave esclusa de bronce	100,0	588,4	607,2	636,5	690,1	702,7	738,6	770,3	836,6	862,9	909,0	939,8	962,7	1.044,5
v)	Electrobombas	4322032	Electrobomba trifásica 7,5 HP	100,0	695,7	724,3	741,8	764,6	818,4	843,4	869,8	879,2	919,5	937,2	945,7	973,8	994,3

(¹) Clasificación Central Provisional de Productos (CPC) elaborada por la ONU.

(²) En la presentación de los valores del inciso f) desde agosto de 2006 se adoptó el promedio ponderado para agrupar los índices de los distintos tipos de alquiler de andamios.

**Importante:** para facilitar su utilización en la redeterminación de precios de contratos de obra pública se presenta el índice con período de referencia octubre 2015=100.

**Nota:** se informa que los cuadros publicados que dan cumplimiento al Decreto 1.295/02 del período marzo 2021-agosto 2021 (ICC) y enero 2020-agosto 2021 (IPIB) contienen datos preliminares.

**Fuente:** INDEC, Dirección Nacional de Estadísticas de Precios. Dirección de Índices de Precios de la Producción.

**Cuadro 6. Índice del costo de la construcción en el Gran Buenos Aires (ICC), base 1993=100. Índices de algunos servicios para la construcción**

Código CPC (*)	Servicios de alquiler	2015			2020			2021								
		Oct	Ago	Sep	Oct	Nov	Dic	Ene	Feb	Mar*	Abr*	May*	Jun*	Jul*	Ago*	
83107 - 1	Andamios	100,0	457,1	466,3	495,7	526,0	667,1	689,4	696,6	715,9	742,7	768,8	782,3	820,1	854,8	
71240 - 21	Camión con acoplado (²)	100,0	477,3	494,4	499,9	525,7	544,2	549,6	576,6	606,3	614,1	748,9	758,4	785,5	836,0	
71240 - 31	Camión playo (²)	100,0	371,5	371,5	389,6	421,9	438,8	438,8	445,8	485,3	485,3	552,6	631,6	655,3	667,5	
71240 - 11	Camión volcador	100,0	524,0	551,0	551,0	594,3	594,3	594,3	722,4	722,4	722,4	758,0	758,0	791,0	837,9	
74110 - 11	Contenedor tipo volquete	100,0	502,4	539,3	556,0	646,0	686,8	663,2	760,3	792,0	792,0	802,8	799,9	880,9	880,9	
71233 - 11	Camioneta	100,0	548,9	590,5	608,3	654,0	662,9	671,8	717,0	761,4	761,4	818,2	848,9	864,2	939,1	
51800 - 11	Pala cargadora	100,0	338,0	352,6	356,2	367,9	396,0	407,3	407,3	423,0	441,2	441,2	479,5	491,1	503,3	
51800 - 21	Retroexcavadora	100,0	360,8	365,3	365,3	373,1	404,7	394,1	446,3	477,7	494,4	496,3	518,9	535,7	547,2	

(¹) Los primeros cinco dígitos corresponden al código de la Clasificación Central Provisional de Productos (CPC) elaborada por la ONU. Los dígitos que siguen al guion corresponden a una clasificación interna.

(²) Los precios de estos servicios no intervienen en el cálculo del ICC base 1993=100.

**Importante:** para facilitar su utilización en la redeterminación de precios de contratos de obra pública, se presenta el índice con período de referencia octubre 2015=100.

**Nota:** se informa que los cuadros publicados que dan cumplimiento al Decreto 1.295/02 del período marzo 2021-agosto 2021 (ICC) y enero 2020-agosto 2021 (PIB) contienen datos preliminares.

**Fuente:** INDEC, Dirección Nacional de Estadísticas de Precios. Dirección de Índices de Precios de la Producción.

**Cuadro 7. Índice del costo de la construcción en el Gran Buenos Aires (ICC), base 1993=100. Índices del capítulo mano de obra, mayor desagregación disponible**

Código CPC (¹)	Aperturas	2015			2020			2021							
		Oct	Ago	Sep	Oct	Nov	Dic	Ene	Feb	Mar*	Abr*	May*	Jun*	Jul*	Ago*
	<b>Mano de obra</b>	<b>100,0</b>	<b>380,1</b>	<b>382,2</b>	<b>380,5</b>	<b>456,1</b>	<b>459,8</b>	<b>461,3</b>	<b>486,0</b>	<b>489,3</b>	<b>538,6</b>	<b>544,5</b>	<b>547,7</b>	<b>587,5</b>	<b>591,1</b>
	<b>Mano de obra asalariada</b>	<b>100,0</b>	<b>376,9</b>	<b>378,6</b>	<b>376,4</b>	<b>462,2</b>	<b>459,2</b>	<b>456,9</b>	<b>483,9</b>	<b>486,6</b>	<b>542,6</b>	<b>544,1</b>	<b>544,7</b>	<b>586,0</b>	<b>586,1</b>
	<b>Mano de obra directa (en albañilería y homi-gón armado)</b>	<b>100,0</b>	<b>385,5</b>	<b>387,8</b>	<b>386,1</b>	<b>475,5</b>	<b>472,5</b>	<b>471,6</b>	<b>501,6</b>	<b>501,6</b>	<b>561,1</b>	<b>561,2</b>	<b>561,2</b>	<b>610,7</b>	<b>610,8</b>
51560 - 11	Oficial especializado	100,0	388,4	394,8	390,1	467,2	458,2	456,0	484,3	484,4	540,9	541,0	541,1	588,2	588,5
51560 - 12	Oficial	100,0	386,9	388,1	387,3	480,4	478,9	478,4	508,9	508,9	569,5	569,7	569,7	620,1	620,2
51560 - 13	Medio oficial	100,0	376,2	377,9	378,4	471,4	471,5	471,4	501,2	501,4	560,7	560,9	560,8	610,0	609,7
51560 - 14	Ayudante	100,0	384,2	384,2	383,6	478,7	478,2	478,0	508,7	508,7	569,6	569,7	569,7	620,4	620,5
51560 - 32	Mano de obra indirecta capataz de primera (²)	100,0	386,2	384,4	381,2	465,5	464,0	463,7	491,9	497,7	569,4	588,4	600,5	651,6	652,7
81291 - 1	Seguro de accidentes de trabajo (³)	100,0	333,9	333,7	329,1	398,8	395,5	385,6	399,0	412,6	447,8	450,5	450,5	450,5	450,5
	Subcontratos de mano de obra	100,0	396,0	400,0	400,9	426,5	462,4	483,1	496,1	502,7	519,4	546,4	562,4	594,7	615,6
51641 - 1	Instalación eléctrica	100,0	414,9	414,9	415,3	477,5	504,9	511,2	533,8	542,1	554,4	599,4	601,4	636,5	655,5
51620 - 1	Instalación sanitaria	100,0	398,0	398,1	398,1	418,9	454,9	483,7	490,7	491,0	498,4	539,0	578,8	579,2	607,4
51690 - 1	Instalación contra incendio	100,0	377,5	377,5	377,5	391,0	455,6	485,9	501,5	510,6	520,4	558,9	576,9	589,7	684,9
51630 - 1	Instalación de gas	100,0	351,9	352,1	352,1	352,8	365,0	423,4	423,4	423,4	433,2	446,8	499,6	500,0	505,4
51720 - 1	Yesería	s	s	s	s	s	s	s	s	s	s	s	s	s	s
51730 - 1	Pintura	100,0	385,2	398,2	400,7	405,7	461,8	464,6	478,7	491,7	525,6	531,9	537,1	607,3	629,6

(¹) Los primeros cinco dígitos corresponden al código de la Clasificación Central Provisional de Productos (CPC) elaborada por la ONU. Los dígitos que siguen al guión corresponden a una clasificación interna.

(²) El último valor de la serie repite el valor del mes anterior porque los datos llegan después de la fecha de cierre.

(³) La cantidad de valores repetidos al final de la serie depende del atraso con que se recibe la información.

**Importante:** para facilitar su utilización en la redeterminación de precios de contratos de obra pública se presenta el índice con período de referencia octubre 2015=100.

**Nota:** se informa que los cuadros publicados que dan cumplimiento al Decreto 1.295/02 del período marzo 2021-agosto 2021 (ICC) y enero 2020-agosto 2021 (IPIB) contienen datos preliminares.

Los códigos CPC sujetos al secreto estadístico no pueden ser difundidos al público a ese nivel de apertura; en consecuencia, se expone en el cuadro 8 una clasificación susceptible de ser publicada.

**Fuente:** INDEC, Dirección Nacional de Estadísticas de Precios. Dirección de Índices de Precios de la Producción.

**Cuadro 8. Índices del capítulo mano de obra, desagregación disponible**

Aperturas	2015			2020			2021							
	Oct	Ago	Sep	Oct	Nov	Dic	Ene	Feb	Mar*	Abr*	May*	Jun*	Jul*	Ago*
Yesería (incluye: mano de obra de subcontrato de yesería y sus materiales intervinientes para dicho ítem)	100,0	434,3	441,1	459,4	470,2	479,9	555,1	560,8	564,8	577,2	591,4	596,6	603,9	612,9

**Nota:** se informa que los cuadros publicados que dan cumplimiento al Decreto 1.295/02 del período marzo 2021-agosto 2021 (ICC) y enero 2020-agosto 2021 (PIB) contienen datos preliminares.

**Fuente:** INDEC, Dirección Nacional de Estadísticas de Precios. Dirección de Índices de Precios de la Producción.

**Cuadro 9. Índice del costo de la construcción en el Gran Buenos Aires (ICC), base 1993=100. Índices de equipos para la construcción**

Código CPC (¹)	Concepto	2015			2020			2021							
		Oct	Ago	Sep	Oct	Nov	Dic	Ene	Feb	Mar*	Abr*	May*	Jun*	Jul*	Ago*
43520 - 11	Guinche 1.200 kg	100,0	496,2	537,8	584,5	584,5	679,3	761,5	796,8	874,9	886,2	1.014,6	1.090,1	1.174,7	1.424,4
44440 - 2	Hormigoneras de 130 a 300 litros	100,0	513,1	560,7	610,9	618,2	690,1	758,9	795,8	850,1	862,9	947,4	989,8	1.139,7	1.264,9
44221 - 11	Mesa de corte de cerámicos	100,0	706,7	751,9	790,3	790,3	868,5	942,4	985,8	1.050,1	1.064,4	1.173,9	1.237,7	1.462,7	1.549,4
44221 - 12	Mesa de corte de mosaicos	100,0	504,7	557,1	605,9	606,0	705,2	791,5	828,1	909,9	921,9	1.056,5	1.135,5	1.224,2	1.515,1
43520 - 21	Pluma 300 kg	100,0	691,8	781,5	884,6	884,6	1.094,1	1.244,1	1.278,3	1.450,8	1.450,8	1.715,4	1.874,1	2.048,7	2.266,7
44231 - 21	Taladro percutor	100,0	693,8	749,0	811,7	836,5	898,3	987,4	995,0	1.061,1	1.090,4	1.175,6	1.250,7	1.301,2	1.376,7
44440 - 11	Trituradora a mandíbula	s	s	s	s	s	s	s	s	s	s	s	s	s	s
44231 - 11	Vibrador a péndulo	100,0	629,7	677,4	732,4	732,4	844,0	923,9	964,5	1.056,4	1.056,4	1.197,4	1.281,9	1.444,0	1.637,1

(¹) Los primeros cinco dígitos corresponden al código de la Clasificación Central Provisional de Productos (CPC) elaborada por la ONU. Los dígitos que siguen al guion corresponden a una clasificación interna.

**Importante:** para facilitar su utilización en la redeterminación de precios de contratos de obra pública se presenta el índice con período de referencia octubre 2015=100.

**Nota:** se informa que los cuadros publicados que dan cumplimiento al Decreto 1.295/02 del período marzo 2021-agosto 2021 (ICC) y enero 2020-agosto 2021 (PIB) contienen datos preliminares.

**Fuente:** INDEC, Dirección Nacional de Estadísticas de Precios. Dirección de Índices de Precios de la Producción.

**Cuadro 10. Índice del costo de la construcción en el Gran Buenos Aires (ICC), base 1993=100. Índices del capítulo gastos generales**

Código CPC (¹)	Descripción	2015			2020			2021							
		Oct	Ago	Sep	Oct	Nov	Dic	Ene	Feb	Mar*	Abr*	May*	Jun*	Jul*	Ago*
18000 - 1	Agua para construcción	100,0	3.861,1	3.861,1	3.861,1	3.861,1	3.861,1	3.861,1	3.861,1	3.861,1	3.861,1	3.861,1	3.861,1	3.861,1	3.861,1
83107 - 1	Alquiler de andamios	100,0	457,1	466,3	495,7	526,0	667,1	689,4	696,6	715,9	742,7	768,8	782,3	820,1	854,8
71240 - 11	Alquiler de camión volcador	100,0	524,0	551,0	551,0	594,3	594,3	594,3	722,4	722,4	722,4	758,0	758,0	791,0	837,9
71233 - 11	Alquiler de camioneta	100,0	548,9	590,5	608,3	654,0	662,9	671,8	717,0	761,4	761,4	818,2	848,9	864,2	939,1
51800 - 11	Alquiler de pala cargadora	100,0	338,0	352,6	356,2	367,9	396,0	407,3	407,3	423,0	441,2	441,2	479,5	491,1	503,3
51800 - 21	Alquiler de retroexcavadora	100,0	360,8	365,3	365,3	373,1	404,7	394,1	446,3	477,7	494,4	496,3	518,9	535,7	547,2
74110 - 11	Alquiler de volquete	100,0	502,4	539,3	556,0	646,0	686,8	663,2	760,3	792,0	792,0	802,8	799,9	880,9	880,9
51560 - 31	Capataz general de obra	100,0	388,2	389,7	395,4	492,6	499,2	504,8	534,8	535,0	590,4	590,6	592,8	642,9	645,7
53111 - 1	Casilla para obrador	100,0	390,7	402,8	417,2	485,7	495,5	509,7	540,7	569,6	632,5	645,0	658,1	702,8	715,4
54400 - 1	Cerco de obra	100,0	393,9	407,8	426,4	488,5	501,8	520,9	550,3	587,7	652,7	667,6	685,5	728,4	743,4
18000 - 21	Conexión de agua	100,0	1.085,3	1.085,3	1.085,3	1.085,3	1.085,3	1.085,3	1.085,3	1.085,3	1.085,3	1.085,3	1.085,3	1.085,3	1.085,3
18000 - 22	Conexión de desagüe cloacal	100,0	1.049,6	1.049,6	1.049,6	1.049,6	1.049,6	1.049,6	1.049,6	1.049,6	1.049,6	1.049,6	1.049,6	1.049,6	1.049,6
88700 - 2	Conexión de energía eléctrica	100,0	1.328,5	1.328,5	1.328,5	1.328,5	1.328,5	1.328,5	1.328,5	1.328,5	1.328,5	1.611,9	1.611,9	1.611,9	1.611,9
88700 - 31	Conexión de gas	100,0	5.017,9	5.017,9	5.017,9	5.017,9	5.017,9	5.017,9	5.017,9	5.017,9	5.017,9	5.017,9	6.222,5	6.222,5	6.222,5
	Depreciación de equipo	100,0	563,7	597,4	633,3	655,1	714,2	768,6	794,9	841,1	867,2	938,4	968,7	1.039,2	1.115,8
88700 - 1	Luz y fuerza motriz para obra	100,0	1.771,4	1.771,4	1.771,4	1.771,4	1.771,4	1.771,4	1.771,4	1.771,4	1.839,2	2.082,8	2.082,8	2.082,8	2.082,8
31210 - 11	Madera para encofrado	100,0	388,8	409,1	437,2	471,0	493,2	523,8	546,4	614,4	690,1	711,6	744,8	780,4	802,0
81295 - 1	Seguro de incendio de obra	100,0	97,2	97,2	97,2	97,2	97,2	97,2	97,2	97,2	97,2	97,2	97,2	97,2	97,2
81297 - 1	Seguro de responsabilidad civil contra terceros	100,0	100,2	100,2	100,2	100,2	100,2	100,2	100,2	100,2	100,2	100,2	100,2	100,2	100,2
51560 - 21	Sereno	100,0	403,8	401,1	405,0	493,2	503,8	508,5	537,4	540,5	593,1	596,2	599,6	645,3	648,7
31100 - 11	Tirante sin cepillar	100,0	412,0	451,8	495,4	544,6	569,1	603,3	658,7	711,0	749,1	792,0	809,3	852,6	895,8
53211 - 11	Túnel peatonal	100,0	390,0	401,3	414,9	485,7	495,0	508,3	539,8	566,5	628,7	640,7	652,7	698,0	710,0

(¹) Los primeros cinco dígitos corresponden al código de la Clasificación Central Provisional de Productos (CPC) elaborada por la ONU. Los dígitos que siguen al guion corresponden a una clasificación interna.

**Importante:** para facilitar su utilización en la redeterminación de precios de contratos de obra pública se presenta el índice con período de referencia octubre 2015=100.

**Nota:** se informa que los cuadros publicados que dan cumplimiento al Decreto 1.295/02 del período marzo 2021-agosto 2021 (ICC) y enero 2020-agosto 2021 (IPB) contienen datos preliminares.

**Fuente:** INDEC, Dirección Nacional de Estadísticas de Precios. Dirección de Índices de Precios de la Producción.



**Cuadro 11. Índice del costo de la construcción en el Gran Buenos Aires (ICC), base 1993=100. Índices del capítulo materiales, mayor desagregación disponible**

Notas	Código CPC (*)	Descripción	2015			2020			2021							
			Oct	Ago	Sep	Oct	Nov	Dic	Ene	Feb	Mar*	Abr*	May*	Jun*	Jul*	Ago*
	37210 - 51	Accesorios de loza para baño de calidad media	100,0	600,5	622,1	657,5	719,7	735,4	761,7	807,4	865,4	916,9	947,7	1.004,9	1.043,0	1.086,1
	37210 - 52	Accesorios de loza para baño de calidad inferior	100,0	605,8	713,4	742,8	801,2	801,2	819,8	819,8	832,2	847,3	847,3	867,8	889,0	905,6
	42911 - 81	Accesorios metálicos para baño	100,0	646,8	661,3	725,3	737,2	766,9	780,1	815,9	855,9	863,1	946,4	942,0	961,4	1.036,7
	41242 - 11	Acero aletado conformado, en barra	100,0	748,7	778,3	905,1	1.033,3	1.112,5	1.257,0	1.292,6	1.337,9	1.358,8	1.408,9	1.476,3	1.523,1	1.582,3
	37440 - 21	Adhesivo para pisos y revestimientos cerámicos	100,0	529,4	542,3	570,7	603,5	630,8	652,9	686,9	710,2	738,8	760,2	770,2	797,9	814,2
	38130 - 13	Alacena de cocina de madera, de calidad inferior	100,0	399,7	423,2	445,7	454,8	468,7	481,3	505,9	519,9	519,7	562,7	562,7	591,8	591,8
	38130 - 12	Alacena de cocina de madera, de calidad media	100,0	692,7	707,3	745,9	750,2	772,9	772,9	820,4	820,4	832,4	878,7	886,4	928,2	936,1
	38130 - 11	Alacena de cocina de madera, de calidad superior	100,0	505,2	515,4	550,0	558,9	574,8	574,8	609,7	609,7	612,4	646,8	652,1	682,7	688,2
	27230 - 11	Alfombra de pelo cortado de material sintético, con colocación	100,0	527,4	542,7	564,8	604,2	622,7	649,7	665,5	684,5	707,2	714,4	732,5	740,1	774,6
	44821 - 11	Anafe a gas	100,0	710,9	786,1	823,4	863,8	929,9	990,1	963,8	1.002,6	1.019,9	1.065,2	1.071,6	1.095,1	1.095,1
	37560 - 11	Anillo para cámara de inspección de PVC	100,0	425,3	430,7	436,2	478,3	488,8	487,2	464,8	483,8	573,6	598,7	598,7	618,8	629,8
	15400 - 11	Arcilla expandida	100,0	411,1	506,4	506,4	506,4	566,0	566,0	566,0	744,8	744,8	744,8	887,7	887,7	887,7
	15310 - 11	Arena fina	100,0	471,7	496,6	541,0	601,4	667,8	715,0	740,8	758,3	785,4	788,9	820,1	845,3	868,6
	46531 - 11	Artefacto de iluminación	100,0	336,4	388,4	403,3	411,7	429,5	479,8	492,3	525,1	551,4	578,0	589,0	600,9	616,2
	43540 - 11	Ascensor de 15 paradas	100,0	489,4	497,0	507,1	519,8	538,9	556,2	575,3	592,9	623,4	640,6	648,9	663,2	671,2
	43540 - 12	Ascensor de 7 paradas	100,0	478,7	486,4	495,7	508,1	525,9	541,8	559,6	576,0	615,9	631,2	637,2	650,3	657,5
(1)	37370 - 21	Azulejo	s	s	s	s	s	s	s	s	s	s	s	s	s	
(1)	37370 - 11	Baldosa cerámica esmaltada	s	s	s	s	s	s	s	s	s	s	s	s	s	
(1)	37370 - 12	Baldosa cerámica roja	s	s	s	s	s	s	s	s	s	s	s	s	s	
	37690 - 11	Baldosa de laja negra	100,0	571,5	596,6	660,7	710,5	736,4	750,5	757,8	783,6	802,7	808,9	795,7	822,2	852,3
	42911 - 11	Bañera de chapa porcelanizada	100,0	562,3	584,1	619,1	674,5	705,6	732,1	771,8	819,4	852,9	882,5	925,1	952,2	1.019,6

(continúa)

Cuadro 11. (continuación)

Notas	Código CPC (¹)	Descripción	2015			2020			2021							
			Oct	Ago	Sep	Oct	Nov	Dic	Ene	Feb	Mar*	Abr*	May*	Jun*	Jul*	Ago*
	37129 - 11	Bañera de plástico reforzado con fibra de vidrio	100,0	580,4	623,9	667,2	769,1	778,7	866,0	876,4	907,1	986,5	1.005,4	1.016,7	1.034,7	1.060,9
	35110 - 41	Barniz con poliuretano	100,0	646,6	664,6	702,3	739,0	747,1	782,8	790,0	836,5	899,5	935,2	977,7	1.000,5	1.042,3
	37210 - 23	Bidé de calidad inferior	100,0	630,4	656,0	692,2	749,8	778,7	809,4	861,5	901,7	902,0	938,3	981,0	1.010,4	1.061,7
	37210 - 22	Bidé de calidad media	100,0	692,7	710,0	745,7	790,2	819,3	863,5	879,0	927,1	968,7	1.039,9	1.057,3	1.123,8	1.164,1
	37210 - 21	Bidé de calidad superior	100,0	524,5	568,4	600,6	686,6	682,3	730,0	751,4	785,8	819,3	867,2	894,6	929,6	948,1
	41543 - 21	Boca de acceso de plomo	100,0	474,8	510,8	527,1	585,2	594,8	625,2	632,3	670,6	670,6	685,4	735,0	758,6	758,6
	46340 - 31	Cable con conductor unipolar	100,0	824,8	885,7	962,5	993,6	1.073,3	1.167,4	1.256,7	1.335,3	1.398,7	1.472,3	1.493,1	1.496,9	1.531,8
	46320 - 11	Cable coaxial 75 ohms	100,0	775,8	835,6	932,6	963,5	984,5	1.046,4	1.085,9	1.144,0	1.167,1	1.192,9	1.229,6	1.258,2	1.301,5
	46340 - 11	Cable telefónico de 1 par	100,0	737,8	780,7	829,2	900,8	915,1	940,8	969,1	1.052,8	1.098,3	1.333,3	1.329,7	1.364,5	1.390,0
	46340 - 12	Cable telefónico de 101 pares	100,0	708,8	723,1	758,9	777,0	796,9	828,1	881,7	893,3	907,8	981,3	1.033,9	1.039,2	1.080,6
	46340 - 21	Cable tipo Sintenax	100,0	770,8	842,4	917,4	963,2	997,1	1.098,7	1.156,9	1.240,2	1.264,5	1.362,7	1.407,0	1.403,0	1.431,8
	46212 - 21	Caja de chapa con tablero trifásico	100,0	397,4	467,1	489,5	513,1	519,9	536,2	549,0	575,5	588,4	622,1	643,4	664,5	670,2
	42999 - 23	Caja de chapa para tablero	100,0	495,0	517,8	571,2	619,0	644,6	728,6	755,2	785,1	840,0	943,2	938,2	983,6	983,6
	42999 - 21	Caja octogonal de chapa para instalación eléctrica	100,0	530,0	564,2	627,5	687,4	770,1	861,0	894,6	931,6	963,5	1.057,9	1.100,2	1.152,2	1.209,2
	42999 - 31	Caja para pares telefónicos	100,0	560,7	560,7	643,2	667,6	679,2	712,1	730,4	736,5	742,8	747,7	819,8	847,9	968,8
	42999 - 22	Caja rectangular de chapa para instalación eléctrica	100,0	447,5	472,0	525,4	622,9	704,6	808,8	846,2	890,4	927,4	1.016,9	1.056,5	1.106,0	1.134,8
(2)	31600 - 63	Cajonera para placard, de calidad inferior	s	s	s	s	s	s	s	s	s	s	s	s	s	s
(2)	31600 - 62	Cajonera para placard, de calidad media	s	s	s	s	s	s	s	s	s	s	s	s	s	s
(2)	31600 - 61	Cajonera para placard, de calidad superior	s	s	s	s	s	s	s	s	s	s	s	s	s	s
	37420 - 11	Cal área hidratada	100,0	591,8	594,3	646,5	671,0	707,0	734,8	745,9	758,2	791,9	851,8	862,5	871,1	912,3
	37420 - 12	Cal hidráulica hidratada	100,0	638,8	660,4	709,5	772,9	823,0	857,8	896,0	906,9	937,8	959,7	971,4	981,0	1.018,0
	44822 - 11	Calefactor de tiro balanceado	100,0	544,5	565,8	581,7	606,0	622,4	643,6	700,6	707,0	720,0	737,9	729,9	749,9	749,9

(continúa)

Cuadro 11. (continuación)

Notas	Código CPC (*)	Descripción	2015			2020			2021							
			Oct	Ago	Sep	Oct	Nov	Dic	Ene	Feb	Mar*	Abr*	May*	Jun*	Jul*	Ago*
	44826 - 11	Calefón de tiro balanceado	100,0	479,1	487,7	524,2	536,8	564,8	571,9	604,9	634,1	651,0	698,3	719,6	745,5	750,7
	44826 - 12	Calefón de tiro natural	100,0	554,7	554,7	684,8	703,2	758,1	767,7	781,2	799,0	827,8	849,9	876,1	908,1	920,0
	42911 - 21	Canilla de bronce	100,0	633,4	672,4	753,8	804,9	839,2	869,4	922,9	962,5	1.027,1	1.052,2	1.092,9	1.127,3	1.187,0
	41277 - 21	Caño de acero para instalaciones eléctricas	100,0	661,8	708,4	736,0	796,4	831,9	932,9	1.015,7	1.119,0	1.143,1	1.347,1	1.439,5	1.531,3	1.567,9
	41277 - 11	Caño de chapa galvanizada	100,0	611,8	636,9	683,8	726,9	745,2	794,6	848,3	905,8	977,3	1.060,3	1.091,0	1.122,4	1.176,5
	41516 - 11	Caño de cobre de 0,013 m	100,0	638,0	692,3	755,7	770,8	798,3	853,7	880,8	932,4	991,6	1.060,7	1.078,5	1.084,0	1.110,5
	41516 - 12	Caño de cobre de 0,019 m	100,0	605,2	636,8	675,9	692,7	723,4	800,1	799,2	834,6	865,9	892,8	907,7	918,9	943,4
	41273 - 11	Caño de hierro fundido de 0,064 m	100,0	364,2	412,6	440,4	453,8	515,8	543,5	571,9	573,7	596,8	618,6	613,8	636,6	636,6
	41273 - 12	Caño de hierro fundido de 0,100 m	100,0	391,2	442,9	480,1	494,9	552,6	582,4	627,7	626,8	652,1	676,3	671,2	695,5	695,5
	41277 - 41	Caño de hierro galvanizado	100,0	835,6	887,2	969,5	1.087,3	1.170,0	1.237,8	1.306,3	1.445,2	1.482,5	1.575,6	1.667,0	1.752,6	1.760,8
	41277 - 31	Caño de hierro negro con revestimiento epoxi	100,0	810,9	872,2	932,8	1.006,8	1.127,7	1.172,6	1.278,9	1.353,7	1.416,1	1.468,5	1.589,3	1.639,7	1.670,2
	41543 - 11	Caño de plomo	100,0	366,2	390,2	431,8	502,2	502,2	525,8	560,6	582,6	619,1	653,6	717,5	758,5	809,6
	36320 - 21	Caño de polipropileno de 0,013 m	100,0	672,4	711,1	780,3	835,2	901,7	1.023,5	1.119,2	1.157,2	1.222,5	1.270,4	1.277,6	1.323,9	1.376,7
	36320 - 22	Caño de polipropileno de 0,019 m	100,0	601,9	633,4	754,8	837,7	882,3	1.068,8	1.175,6	1.229,5	1.309,5	1.404,2	1.428,1	1.454,7	1.511,2
	36320 - 11	Caño de PVC de 0,063 m	100,0	581,2	610,9	702,6	781,4	802,6	877,1	952,6	990,3	1.059,8	1.097,1	1.151,8	1.196,4	1.216,7
	36320 - 12	Caño de PVC de 0,110 m	100,0	561,0	614,4	716,5	796,1	838,4	918,5	1.004,7	1.030,3	1.114,6	1.159,1	1.188,3	1.221,6	1.243,4
	15320 - 11	Canto rodado natural	100,0	349,0	367,8	393,3	429,1	453,1	477,2	492,8	502,4	518,2	552,3	571,0	578,2	609,1
	37350 - 61	Cascote	100,0	384,3	410,6	433,7	466,3	486,5	498,0	522,9	534,7	541,8	567,9	586,1	595,1	608,1
	37440 - 31	Cemento de albañilería	100,0	643,1	679,6	726,3	808,7	817,9	850,9	893,9	927,4	945,5	963,5	979,8	988,9	1.012,8
	37440 - 11	Cemento portland normal, en bolsa	100,0	611,2	625,5	688,0	731,5	750,5	776,6	797,5	804,9	826,9	839,1	857,8	876,7	896,0
	44821 - 21	Cocina a gas	100,0	588,5	622,2	639,4	659,0	685,9	694,3	712,8	728,9	770,0	825,3	825,0	843,0	845,8
	36320 - 31	Codo con base de PVC	100,0	533,6	605,9	694,7	773,9	786,1	867,0	915,1	943,2	1.010,0	1.110,6	1.142,0	1.151,7	1.158,3
	41278 - 12	Codo de hierro negro con revestimiento epoxi de 0,013 m	100,0	494,1	524,3	563,1	648,5	663,4	725,7	781,6	802,0	837,5	861,1	924,3	957,4	983,7
	41278 - 11	Codo de hierro negro con revestimiento epoxi de 0,025 m	100,0	510,3	533,4	583,2	655,0	666,5	727,3	777,2	796,5	829,7	846,8	883,8	938,3	963,8

(continúa)

Cuadro 11. (continuación)

Notas	Código CPC (*)	Descripción	2015			2020			2021							
			Oct	Ago	Sep	Oct	Nov	Dic	Ene	Feb	Mar*	Abr*	May*	Jun*	Jul*	Ago*
	36320 - 41	Codo de polipropileno	100,0	555,8	591,1	655,3	736,9	765,8	852,5	924,4	993,9	1.037,3	1.093,4	1.114,6	1.167,4	1.198,9
	41516 - 21	Codo para caño de cobre	100,0	564,7	562,4	590,8	647,5	694,8	698,1	729,0	821,8	819,8	827,7	845,7	912,6	938,2
(3)	41278 - 22	Codo tipo PROSA	s	s	s	s	s	s	s	s	s	s	s	s	s	s
	46350 - 11	Conductor revestido para puesta a tierra	100,0	771,0	822,7	899,2	940,3	999,2	1.094,1	1.164,5	1.240,5	1.266,5	1.350,7	1.410,0	1.397,1	1.439,3
	41278 - 41	Conector de chapa cincada	100,0	603,8	635,3	693,1	744,3	795,7	881,1	924,5	932,7	970,6	1.042,7	1.095,0	1.154,5	1.246,4
	42999 - 11	Conexión flexible cromada	100,0	525,9	544,9	600,6	686,1	715,9	761,9	786,5	819,1	850,9	886,5	930,7	978,4	1.020,5
	36320 - 51	Conexión flexible de plástico	100,0	442,3	468,0	493,0	515,5	537,6	568,8	584,7	645,0	651,3	670,1	680,7	715,8	736,7
	31600 - 12	Cortina de enrollar común de madera	100,0	506,8	540,8	560,8	625,2	645,7	651,0	651,0	678,1	747,3	800,0	822,2	880,3	904,8
	36950 - 11	Cortina de enrollar de PVC	100,0	457,2	498,1	548,3	597,8	629,7	665,8	754,9	775,5	837,3	891,4	910,6	932,9	951,1
	31600 - 11	Cortina de enrollar regulable de madera	100,0	363,5	387,6	490,6	470,9	497,5	495,0	507,9	557,0	577,4	590,5	604,2	629,8	638,4
	37112 - 11	Cristal transparente de 4mm, con colocación	100,0	592,2	593,2	655,9	661,2	706,0	706,0	772,4	778,3	811,2	884,1	952,8	1.007,9	1.056,2
	41278 - 31	Curva de hierro fundido	100,0	393,3	448,8	485,6	523,3	550,1	578,6	622,1	624,4	639,9	661,2	689,7	715,7	721,8
	41278 - 13	Curva de hierro negro con revestimiento epoxi	100,0	537,7	582,1	627,2	730,3	751,0	811,1	867,1	887,6	919,0	952,7	1.003,4	1.039,6	1.064,4
	37570 - 11	Depósito de fibrocemento para inodoro	100,0	344,5	348,9	352,8	383,7	391,9	391,9	415,9	434,8	439,9	473,2	490,8	496,4	496,8
	43220 - 11	Electrobomba monofásica 1/3 HP	100,0	665,9	697,3	718,2	737,3	758,3	794,7	810,2	827,5	856,4	863,2	882,6	917,0	936,6
	43220 - 12	Electrobomba monofásica 3/4 HP	100,0	613,8	639,6	693,1	728,3	730,5	754,3	779,7	788,3	816,3	828,0	846,3	858,8	829,4
	43220 - 21	Electrobomba monofásica cloacal 1/3 HP	100,0	427,3	437,9	459,8	487,4	503,7	520,2	537,4	542,2	558,3	564,0	566,6	570,8	575,0
	43220 - 22	Electrobomba monofásica pluvial 1/3 HP	100,0	816,9	855,6	894,8	1.002,6	985,1	1.016,2	1.054,2	1.061,9	1.092,0	1.102,4	1.110,1	1.117,8	1.125,5
	43220 - 23	Electrobomba monofásica pluvial 3/4 HP	100,0	617,9	632,3	663,9	688,0	733,3	762,6	772,5	803,2	823,9	851,1	883,8	913,8	945,2
	43220 - 31	Electrobomba trifásica 1,5 HP	100,0	645,7	672,9	713,1	763,5	782,6	808,0	848,9	860,7	929,8	943,8	923,4	972,6	983,3
	43220 - 32	Electrobomba trifásica 7,5 HP	100,0	695,7	724,3	741,8	764,6	818,4	843,4	869,8	879,2	919,5	937,2	945,7	973,8	994,3

(continúa)

Cuadro 11. (continuación)

Notas	Código CPC (¹)	Descripción	2015		2020			2021								
			Oct	Ago	Sep	Oct	Nov	Dic	Ene	Feb	Mar*	Abr*	May*	Jun*	Jul*	Ago*
	41278 - 32	Embudo de hierro fundido	100,0	442,4	477,0	528,8	550,3	595,6	628,2	647,3	655,6	691,3	715,8	726,6	756,4	763,3
	36320 - 32	Embudo de PVC	100,0	442,1	489,9	554,8	628,2	633,7	691,8	707,5	742,2	812,4	879,8	900,3	929,6	941,8
(3)	41278 - 23	Empalme tipo PROSA	s	s	s	s	s	s	s	s	s	s	s	s	s	s
	35110 - 11	Enduido plástico al agua para exteriores	100,0	502,5	531,2	553,2	577,0	606,1	630,7	641,6	696,8	725,6	779,3	792,4	784,0	835,5
	35110 - 12	Enduido plástico al agua para interiores	100,0	561,4	563,5	594,7	624,7	643,1	677,5	679,3	709,7	723,8	777,1	809,7	814,8	875,9
	35110 - 21	Esmalte sintético brillante	100,0	618,1	636,9	671,4	708,9	725,2	741,4	763,3	785,1	842,8	887,7	905,3	923,7	973,3
	35110 - 22	Esmalte sintético semimate	100,0	643,2	667,1	701,8	738,5	753,8	781,8	802,4	832,3	880,0	918,2	935,4	962,1	1.027,0
	41547 - 11	Estaño al 50%	100,0	713,4	741,5	798,7	851,8	873,9	910,5	954,5	1.059,8	1.110,5	1.138,8	1.259,4	1.360,8	1.462,0
(4)	31600 - 73	Estantes y divisiones para placard, de calidad inferior	s	s	s	s	s	s	s	s	s	s	s	s	s	s
(4)	31600 - 72	Estantes y divisiones para placard, de calidad media	s	s	s	s	s	s	s	s	s	s	s	s	s	s
(4)	31600 - 71	Estantes y divisiones para placard, de calidad superior	s	s	s	s	s	s	s	s	s	s	s	s	s	s
	35110 - 61	Fijador al agua	100,0	546,3	573,0	599,3	624,8	665,5	682,8	689,0	716,9	758,3	824,4	836,5	855,3	896,3
	31600 - 53	Frente de placard de madera, de calidad inferior	100,0	475,7	505,9	584,7	626,2	682,8	714,9	756,0	789,1	815,9	842,0	887,0	928,1	941,8
	31600 - 51	Frente de placard de madera, de calidad superior	100,0	406,3	445,3	506,6	560,9	612,5	648,0	674,8	720,3	720,3	758,9	799,1	834,0	864,1
	37550 - 21	Gabinete para medidor de gas	100,0	441,6	443,9	494,8	525,4	543,0	567,5	583,7	636,4	629,3	677,1	685,4	699,8	709,6
	42999 - 41	Gabinete para medidor monofásico	100,0	454,9	471,8	516,6	581,5	603,0	662,1	683,7	723,9	747,7	831,4	836,4	847,8	886,0
	42911 - 53	Grifería para bidé de calidad inferior	100,0	657,2	678,6	720,0	761,7	801,7	807,6	855,0	877,0	923,0	918,0	929,2	940,1	998,9
	42911 - 52	Grifería para bidé de calidad media	100,0	629,9	630,8	685,0	703,2	724,6	738,5	716,1	757,2	808,9	849,1	851,5	881,0	917,3
	42911 - 51	Grifería para bidé de calidad superior	100,0	779,9	800,8	832,6	861,0	882,8	886,1	908,8	905,7	945,9	945,9	980,5	980,5	1.018,1
	42911 - 43	Grifería para cocina de calidad inferior	100,0	699,3	728,9	767,7	818,4	825,1	842,3	897,5	906,1	958,8	971,0	983,2	992,0	1.050,4
	42911 - 42	Grifería para cocina de calidad media	100,0	653,2	683,1	724,4	780,7	829,5	829,5	851,3	839,4	915,3	906,0	947,8	974,2	1.036,7

(continúa)

Cuadro 11. (continuación)

Notas	Código CPC (¹)	Descripción	2015			2020			2021							
			Oct	Ago	Sep	Oct	Nov	Dic	Ene	Feb	Mar*	Abr*	May*	Jun*	Jul*	Ago*
	42911 - 41	Grifería para cocina, monocomando, de calidad superior	100,0	691,4	700,5	734,1	753,6	793,7	787,0	833,4	836,2	891,5	891,5	943,3	949,0	1.002,8
	42911 - 56	Grifería para ducha de calidad inferior	100,0	671,1	680,5	719,1	789,6	824,1	825,7	863,7	869,1	926,5	938,3	979,4	995,2	1.045,1
	42911 - 55	Grifería para ducha de calidad media	100,0	662,2	673,4	725,2	747,9	796,0	820,8	807,6	822,9	893,5	957,7	968,6	997,6	1.045,5
	42911 - 54	Grifería para ducha de calidad superior	100,0	725,8	738,4	768,9	810,3	828,6	858,9	898,4	892,0	959,8	959,8	1.021,1	1.010,4	1.099,4
	42911 - 32	Grifería para lavadero de calidad inferior	100,0	691,3	704,9	729,8	757,1	804,6	814,3	858,8	867,2	912,2	912,2	909,5	909,5	979,7
	42911 - 31	Grifería para lavadero de calidad media	100,0	580,1	596,2	634,6	655,8	683,4	676,9	700,9	724,7	784,0	784,0	807,4	818,9	866,1
	42911 - 59	Grifería para lavatorio de calidad inferior	100,0	679,4	694,5	736,3	780,8	811,5	816,9	874,2	886,0	936,5	937,4	962,4	970,9	1.031,9
	42911 - 58	Grifería para lavatorio de calidad media	100,0	686,3	700,4	748,5	748,5	759,3	759,3	722,1	740,6	781,5	781,5	806,5	836,7	869,7
	42911 - 57	Grifería para lavatorio de calidad superior	100,0	662,7	673,0	703,4	764,3	822,2	811,1	852,7	845,8	884,0	884,0	940,5	933,3	1.012,3
	43923 - 21	Hidrante completo, con manguera y gabinete	100,0	580,1	599,8	612,0	641,2	650,1	665,1	690,1	717,7	760,4	803,1	821,2	839,9	915,1
	37510 - 11	Hormigón elaborado	100,0	436,3	453,6	469,1	492,5	506,3	524,7	558,4	560,2	593,0	616,2	644,1	657,2	701,2
	44821 - 31	Horno a gas	100,0	529,9	550,9	670,7	688,7	749,7	770,5	782,7	797,3	811,5	851,4	843,8	857,2	861,3
	46531 - 12	Iluminación de emergencia	100,0	1.461,0	1.472,2	1.629,3	1.653,0	1.698,7	1.759,8	1.794,2	1.858,1	1.906,4	1.947,7	2.006,3	2.082,6	2.122,4
	37210 - 13	Inodoro de calidad inferior	100,0	700,2	733,6	781,4	837,9	872,9	911,9	965,9	994,2	1.034,3	1.083,7	1.139,5	1.168,0	1.225,8
	37210 - 12	Inodoro de calidad media	100,0	668,9	707,4	759,8	819,1	845,8	895,6	902,7	957,4	996,2	1.061,6	1.097,6	1.153,2	1.196,9
	37210 - 11	Inodoro de calidad superior con mochila	100,0	610,8	651,5	690,1	752,8	748,6	805,5	847,6	904,2	943,7	1.002,9	1.031,6	1.059,0	1.083,8
	46212 - 11	Interruptor automático para tanque	100,0	419,3	428,6	434,8	481,9	488,9	519,7	544,0	584,0	593,2	624,3	636,6	631,3	677,9
	46212 - 51	Interruptor de un punto	100,0	510,8	533,4	572,9	603,1	634,5	674,8	698,7	721,3	733,9	799,8	823,1	849,6	875,5
	46212 - 31	Interruptor diferencial	100,0	576,4	614,0	628,3	647,8	682,2	706,6	730,2	751,5	784,1	774,7	791,9	808,6	807,5
	46212 - 41	Interruptor termomagnético	100,0	493,6	525,9	539,3	563,0	594,5	618,7	630,7	653,5	677,2	705,0	716,8	733,5	729,0
	42999 - 51	Jabalina	100,0	783,8	841,9	882,0	922,6	1.009,7	1.094,2	1.129,3	1.180,5	1.227,4	1.329,5	1.373,6	1.400,5	1.415,7

(continúa)

Cuadro 11. (continuación)

Notas	Código CPC (¹)	Descripción	2015			2020			2021							
			Oct	Ago	Sep	Oct	Nov	Dic	Ene	Feb	Mar*	Abr*	May*	Jun*	Jul*	Ago*
	35110 - 51	Laca poliuretánica	100,0	727,6	746,8	783,5	794,3	848,5	873,2	926,1	955,0	1.000,7	1.072,7	1.092,6	1.109,8	1.166,4
	37350 - 11	Ladrillo cerámico hueco	100,0	407,2	445,5	525,3	581,1	643,9	702,6	749,0	769,0	794,9	837,3	855,0	878,6	915,0
	37350 - 41	Ladrillo cerámico para entrepisos	100,0	344,2	408,4	451,0	490,2	561,5	601,6	629,1	605,5	614,3	663,8	683,1	683,1	718,6
	37350 - 21	Ladrillo común	100,0	448,9	512,4	577,2	744,2	919,1	1.043,3	1.113,3	1.173,5	1.219,8	1.260,9	1.286,1	1.293,0	1.320,4
	37350 - 31	Ladrillo de media máquina	100,0	377,4	459,0	524,2	562,1	603,9	671,9	759,9	760,1	803,4	819,6	835,0	835,0	862,1
	37210 - 32	Lavatorio con columna de calidad media	100,0	571,3	593,8	625,0	671,8	690,1	729,8	721,6	752,6	776,0	801,8	832,4	884,6	916,3
	37210 - 31	Lavatorio con columna de calidad superior	100,0	540,3	587,6	606,7	693,8	693,8	745,7	768,8	796,5	840,8	870,1	916,9	945,6	972,7
	37210 - 33	Lavatorio sin columna de calidad inferior	100,0	629,3	659,1	689,0	733,3	758,0	790,1	873,4	902,8	927,8	965,8	1.001,1	1.038,8	1.090,6
	31210 - 41	Listón yesero	100,0	393,8	458,3	531,3	596,9	629,3	644,8	700,8	748,5	780,7	789,8	800,0	831,2	895,0
	43240 - 21	Llave candado para gas	100,0	556,7	579,7	645,1	707,3	753,0	787,2	824,7	886,6	910,9	1.021,5	1.048,8	1.080,9	1.095,9
	43240 - 32	Llave de paso para agua	100,0	648,0	663,3	723,5	779,4	836,4	829,5	849,2	946,1	1.000,0	1.036,0	1.092,0	1.085,5	1.188,1
	43240 - 31	Llave de paso para gas	100,0	545,3	574,1	595,6	674,8	712,9	739,7	765,7	782,7	826,0	856,4	886,1	900,4	953,2
	43240 - 41	Llave esclusa de bronce	100,0	588,4	607,2	636,5	690,1	702,7	738,6	770,3	836,6	862,9	909,0	939,8	962,7	1.044,5
	37540 - 32	Loseta calcárea para vereda	100,0	534,6	562,2	581,7	621,6	656,5	673,3	680,1	738,3	762,6	769,1	889,5	907,7	930,2
	37540 - 31	Loseta de piedra lavada	100,0	567,8	594,7	621,5	662,0	704,2	728,9	750,5	775,1	849,2	856,2	863,3	876,6	895,9
	31210 - 21	Machimbre con una cara cepillada	100,0	446,3	481,1	519,1	566,3	586,7	632,6	667,3	711,3	746,4	796,5	819,6	883,1	918,3
	42911 - 61	Marco y tapa con cierre hermético, de bronce, de 0,20 x 0,20 m	100,0	502,4	539,5	551,0	607,0	619,6	626,7	591,7	620,5	630,9	638,8	659,4	686,6	686,6
	43923 - 11	Matafuego de polvo químico	100,0	513,0	533,2	555,2	583,8	610,1	636,4	702,2	729,9	750,6	774,1	798,1	811,0	840,6
	37930 - 12	Membrana asfáltica común	100,0	519,4	539,7	568,1	594,3	603,3	655,9	715,5	748,3	863,6	912,2	964,2	981,2	1.008,2
	37930 - 11	Membrana asfáltica con folio de aluminio	100,0	536,9	555,4	574,3	598,1	637,2	680,3	742,7	776,0	912,2	996,2	1.044,7	1.070,5	1.108,0
	42999 - 61	Mesada de acero inoxidable con bacha doble	100,0	589,5	630,6	677,5	695,7	738,3	772,1	800,8	898,1	905,8	914,9	924,2	949,2	1.008,9
	42999 - 62	Mesada de acero inoxidable lisa	100,0	616,1	660,9	680,4	701,7	734,2	791,2	791,2	848,4	848,6	868,3	868,3	868,3	943,6
	37610 - 11	Mesada de granito	100,0	391,2	388,6	411,5	426,3	435,7	449,6	509,6	520,7	535,9	564,5	570,2	584,2	599,9

(continuúa)

Cuadro 11. (continuación)

Notas	Código CPC (¹)	Descripción	2015			2020			2021							
			Oct	Ago	Sep	Oct	Nov	Dic	Ene	Feb	Mar*	Abr*	May*	Jun*	Jul*	Ago*
	37610 - 12	Mesada de granito con perforación para bacha	100,0	497,0	479,6	510,6	509,8	518,6	533,9	587,4	601,6	617,5	650,4	652,1	669,9	684,2
	42943 - 11	Metal desplegado	100,0	663,3	689,6	851,9	991,5	1.074,8	1.167,9	1.165,3	1.216,0	1.277,1	1.311,0	1.404,1	1.456,5	1.492,4
	37540 - 11	Mosaico granítico	100,0	519,1	545,6	556,1	616,6	631,1	673,0	673,0	705,5	727,0	740,0	750,4	773,6	797,1
	38130 - 16	Mueble de cocina bajo mesada, de madera, de calidad inferior	100,0	441,2	501,4	520,5	527,2	528,4	537,4	591,5	601,4	606,1	625,1	628,1	636,0	639,0
	38130 - 15	Mueble de cocina bajo mesada, de madera, de calidad media	100,0	530,1	552,2	581,6	593,1	609,4	621,3	653,2	666,0	671,7	716,5	720,1	751,2	755,7
	38130 - 14	Mueble de cocina bajo mesada, de madera, de calidad superior	100,0	623,8	636,9	674,4	700,9	715,4	728,3	767,3	781,3	790,1	838,5	847,5	883,5	893,1
	35490 - 11	Pegamento para PVC	100,0	534,1	561,2	610,2	646,4	673,9	706,5	753,7	809,9	898,9	940,9	976,0	1.020,1	1.056,7
	41251 - 11	Perfil normal doble T	100,0	689,0	706,4	845,5	939,9	975,6	1.019,4	1.032,8	1.058,4	1.086,5	1.183,8	1.285,4	1.376,5	1.411,5
(3)	41278 - 21	Pileta de piso tipo PROSA	s	s	s	s	s	s	s	s	s	s	s	s	s	s
	42911 - 71	Pileta de cocina de acero inoxidable	100,0	552,1	591,3	655,1	703,1	697,0	731,0	771,6	800,4	830,4	858,1	921,4	942,6	1.034,0
	37210 - 42	Pileta de lavar de loza, chica	100,0	643,9	688,1	715,8	779,7	805,7	830,0	860,3	886,5	942,6	994,4	1.062,3	1.086,5	1.125,5
	37210 - 41	Pileta de lavar de loza, grande o mediana	100,0	661,5	703,2	737,0	829,3	859,7	877,6	917,1	940,6	991,8	1.083,3	1.140,8	1.170,1	1.215,8
	36930 - 11	Pileta de lavar de plástico	100,0	565,3	611,8	653,3	700,2	740,9	757,4	768,4	786,9	904,7	885,0	907,1	952,2	976,7
	36950 - 21	Pileta de piso de PVC	100,0	444,6	509,1	558,8	637,9	653,0	709,4	761,8	790,5	857,2	960,3	1.011,3	1.037,8	1.067,9
	35110 - 31	Pintura al látex para interiores	100,0	573,9	581,4	629,0	632,7	671,4	699,1	704,0	738,3	758,7	836,3	837,0	864,6	913,2
	35110 - 32	Pintura al látex para exteriores	100,0	697,1	711,1	757,0	797,9	833,1	848,9	877,6	943,6	998,3	1.051,3	1.055,5	1.071,5	1.118,6
	37940 - 11	Pintura asfáltica	100,0	559,1	566,8	578,9	604,5	620,6	627,4	635,6	663,9	742,2	758,9	785,2	797,7	828,7
	35110 - 71	Pintura transparente para ladrillo visto	100,0	572,0	573,7	588,9	617,0	660,1	671,5	674,6	744,5	762,4	792,1	822,9	851,7	890,2
	31210 - 31	Piso de entablonado, con colocación	100,0	421,9	461,4	469,1	482,5	540,8	606,5	642,7	653,8	679,4	684,9	684,9	689,8	708,8
	31210 - 32	Piso de parquet, con colocación	100,0	613,8	660,9	682,9	752,0	807,0	892,7	960,2	977,9	1.030,8	1.056,0	1.094,2	1.121,2	1.181,6
	41541 - 11	Plomo para fundir	100,0	420,8	420,8	477,5	550,7	550,7	588,6	578,7	578,7	578,7	592,8	616,2	678,2	678,2
	34720 - 11	Poliestireno expandido en placas	100,0	558,2	568,6	582,5	611,5	646,5	689,5	700,5	789,4	835,0	845,6	872,8	879,2	886,3

(continúa)



Cuadro 11. (continuación)

Notas	Código CPC (¹)	Descripción	2015			2020			2021							
			Oct	Ago	Sep	Oct	Nov	Dic	Ene	Feb	Mar*	Abr*	May*	Jun*	Jul*	Ago*
	47220 - 11	Portero eléctrico	100,0	667,3	679,0	744,8	774,8	793,6	819,6	839,4	931,9	940,8	944,8	960,5	969,7	973,7
	31600 - 81	Portón levadizo de madera	100,0	452,9	490,0	537,2	552,1	576,1	583,0	632,4	654,7	692,0	749,5	790,7	852,6	876,2
	42120 - 31	Portón levadizo metálico	100,0	398,4	454,5	470,3	488,0	565,0	596,5	599,4	625,6	634,6	655,2	712,4	752,2	756,4
	35490 - 21	Preservador para madera	100,0	578,2	587,4	610,8	658,4	662,1	700,0	706,7	753,8	781,5	825,3	860,1	930,7	953,5
	31600 - 41	Puerta balcón corrediza de madera	100,0	472,4	495,1	524,7	533,7	551,5	567,1	599,2	623,7	647,5	663,3	695,7	761,2	769,1
	42120 - 21	Puerta balcón corrediza metálica de calidad media	100,0	323,0	389,2	421,4	473,7	561,1	561,1	571,1	618,9	624,5	650,8	658,7	679,0	679,0
	42120 - 22	Puerta balcón corrediza metálica de calidad superior	100,0	379,5	388,0	426,3	443,4	469,0	483,5	483,5	518,1	506,6	517,7	563,5	563,5	563,5
	31600 - 33	Puerta de entrada de madera con tableros, de calidad inferior	100,0	417,3	460,7	498,4	530,6	552,3	588,9	622,6	657,2	697,6	753,7	825,8	888,6	923,5
	31600 - 32	Puerta de entrada de madera con tableros, de calidad media	100,0	425,0	444,3	490,5	495,5	518,4	531,6	569,7	592,2	607,9	631,3	651,1	682,7	690,3
	31600 - 31	Puerta de entrada de madera con tableros, de calidad superior	100,0	431,5	464,8	502,9	517,9	562,4	591,7	633,2	671,3	716,7	770,6	841,7	886,8	927,1
	42120 - 11	Puerta metálica vidriada	100,0	495,1	547,8	651,5	686,6	711,2	773,8	795,4	870,5	898,5	932,0	986,1	1.023,4	1.061,3
	31600 - 23	Puerta placa de madera, de calidad inferior	100,0	370,0	394,6	451,9	471,0	500,7	551,9	572,4	609,7	627,7	656,2	685,1	710,2	743,1
	31600 - 22	Puerta placa de madera, de calidad media	100,0	476,7	510,2	569,5	612,6	666,5	702,8	755,5	795,2	817,3	860,0	920,0	955,2	997,3
	31600 - 21	Puerta placa de madera, de calidad superior	100,0	435,1	461,7	523,0	566,3	632,9	692,7	732,0	755,5	790,8	842,4	901,1	935,3	977,0
	41278 - 33	Ramal de hierro fundido	100,0	387,9	449,4	486,1	524,5	551,3	579,5	623,4	625,8	640,9	662,2	691,5	717,5	723,9
	36320 - 33	Ramal de PVC	100,0	430,7	492,9	546,5	617,3	631,3	675,8	725,3	754,6	835,2	878,8	915,1	936,4	949,3
	48270 - 11	Regulador de gas	100,0	607,3	628,2	703,6	794,4	794,4	803,8	860,0	860,0	895,2	906,0	953,9	977,2	1.020,2
	42190 - 11	Reja de barrotes	100,0	596,1	690,7	752,7	793,7	874,0	896,1	923,4	1.006,0	999,2	1.034,0	1.080,2	1.143,5	1.143,5
	43923 - 31	Rociador de techo tipo Spray	100,0	657,9	712,5	765,2	842,8	855,9	859,4	865,3	936,6	1.027,2	1.099,6	1.102,9	1.136,1	1.161,3
	31210 - 11	Tabla con una cara cepillada para encofrado	100,0	388,8	409,1	437,2	471,0	493,2	523,8	546,4	614,4	690,1	711,6	744,8	780,4	802,0

(continúa)

Cuadro 11. (conclusión)

Notas	Código CPC (¹)	Descripción	2015			2020			2021							
			Oct	Ago	Sep	Oct	Nov	Dic	Ene	Feb	Mar*	Abr*	May*	Jun*	Jul*	Ago*
	37129 - 21	Tanque para agua de polietileno tricapa, aprobado, de 1.000 litros de capacidad	100,0	538,6	553,2	577,6	601,5	631,5	662,3	717,3	787,7	833,0	879,7	885,7	933,0	954,3
	37560 - 21	Tapa de chapa para cámara de inspección	100,0	475,6	487,5	526,9	570,0	583,3	618,1	633,9	658,9	679,9	733,0	749,4	787,8	807,9
	42999 - 71	Tapa sumergida para tanque	100,0	473,5	473,5	523,9	575,0	654,5	683,0	698,7	742,2	717,6	723,9	741,2	805,5	899,5
	41516 - 22	Te para caño de cobre	100,0	571,2	568,4	608,7	646,2	693,4	776,7	770,7	901,2	917,2	976,1	976,1	1.037,6	1.086,3
	37350 - 51	Teja francesa	100,0	591,8	636,0	712,7	817,4	840,6	1.046,1	1.077,8	1.084,8	1.166,6	1.228,4	1.248,4	1.248,4	1.336,8
	44826 - 21	Termotanque a gas	100,0	513,8	525,7	597,8	629,7	669,5	692,0	699,4	719,6	739,6	789,9	792,0	807,1	807,1
	31210 - 22	Tirante cepillado	100,0	349,0	378,4	417,5	436,9	484,1	526,0	565,1	585,6	600,4	630,6	641,6	669,4	694,4
	31100 - 11	Tirante sin cepillar	100,0	412,0	451,8	495,4	544,6	569,1	603,3	658,7	711,0	749,1	792,0	809,3	852,6	895,8
	46212 - 53	Toma TV	100,0	466,2	468,2	493,4	539,5	573,7	640,5	652,3	675,2	688,9	718,2	747,3	788,9	813,3
	46212 - 52	Tomacorriente con toma a tierra	100,0	487,1	492,7	524,0	553,9	587,9	625,4	645,9	716,3	708,5	749,3	771,8	800,7	834,4
	15400 - 21	Tosca	100,0	386,2	397,9	413,1	416,6	436,1	443,6	471,7	485,5	493,1	528,3	586,3	591,6	598,2
	43240 - 11	Válvula a flotante	100,0	658,7	693,2	805,3	869,5	904,9	947,3	1.048,3	1.158,4	1.182,3	1.293,4	1.313,6	1.365,5	1.459,9
	31600 - 42	Ventana corrediza de madera	100,0	470,9	500,4	560,3	579,2	628,5	659,4	733,3	768,6	806,9	874,7	931,4	955,3	995,6
(5)	42120 - 42	Ventana corrediza metálica	s	s	s	s	s	s	s	s	s	s	s	s	s	
(5)	42120 - 41	Ventana corrediza metálica con vidrio repartido	s	s	s	s	s	s	s	s	s	s	s	s	s	
(5)	42120 - 51	Ventiluz metálico	s	s	s	s	s	s	s	s	s	s	s	s	s	
	37550 - 11	Vigueta de hormigón pretensado	100,0	482,0	554,7	617,7	729,6	791,7	861,4	971,8	988,5	1.018,4	1.078,7	1.197,0	1.218,9	1.261,6
	37410 - 11	Yeso blanco	100,0	470,6	487,7	527,3	537,1	554,3	562,0	575,7	576,5	616,5	671,7	676,3	696,3	714,9
	31210 - 33	Zócalo de madera	100,0	375,2	394,4	411,7	482,6	508,5	524,2	571,1	609,8	671,7	703,8	738,5	763,3	792,1
	37540 - 21	Zócalo granítico	100,0	477,1	507,7	507,7	546,9	572,8	587,8	603,3	631,8	660,0	665,5	678,3	690,4	716,7

(¹) Los primeros cinco dígitos corresponden al código de la Clasificación Central Provisional de Productos (CPC) elaborada por la ONU. Los dígitos que siguen al guion corresponden a una clasificación interna.

**Importante:** para facilitar su utilización en la redeterminación de precios de contratos de obra pública se presenta el índice con período de referencia octubre 2015=100.

**Nota:** los códigos CPC sujetos al secreto estadístico no pueden ser difundidos al público a ese nivel de apertura. En consecuencia, se expone la clasificación inmediata superior susceptible de ser publicada. Estas son expuestas en el cuadro 2. Ejemplo: si utiliza el índice de precios código CPC 37370 - 21 Azulejo (1), debe buscar en el cuadro 2 el índice correspondiente a la nota (1) Clasificación CPC 37370 Baldosas y losas para pavimentos, cubos de mosaicos de cerámicos y artículos similares.

Se informa que los cuadros publicados que dan cumplimiento al Decreto 1.295/02 del período marzo 2021-agosto 2021 (ICC) y enero 2020-agosto 2021 (IPIB) contienen datos preliminares.

**Fuente:** INDEC, Dirección Nacional de Estadísticas de Precios. Dirección de Índices de Precios de la Producción.

Cuadro 12. Índices del capítulo materiales, desagregación inmediata superior disponible

Notas	Código CPC (*)	Descripción	2015		2020			2021								
			Oct	Ago	Sep	Oct	Nov	Dic	Ene	Feb	Mar*	Abr*	May*	Jun*	Jul*	Ago*
(1)	37370	Baldosas y losas para pavimentos, cubos de mosaicos de cerámicos y artículos similares (incluye: Azulejo, Baldosa cerámica esmaltada y Baldosa cerámica roja)	100,0	427,5	449,4	487,2	522,0	523,0	542,8	572,7	600,7	613,5	617,9	631,3	624,4	641,6
(2)	31600 - 6	Cajonera para placard (incluye: Cajonera para placard de calidad inferior, media y superior)	100,0	807,8	792,2	810,6	900,1	923,3	992,2	1.025,1	1.041,2	1.137,6	1.175,6	1.256,4	1.315,9	1.389,7
(3)	41278	Accesorios para tubos o caños, de hierro o acero (incluye: Codo de hierro negro con revestimiento epoxi de 0,013 m y de 0,025 m, Codo tipo PROSA, Conector de chapa cincada, Curva de hierro fundido, Curva de hierro negro con revestimiento epoxi, Embutido de hierro fundido, Empalme tipo PROSA, Pileta de piso tipo PROSA y Ramal de hierro fundido)	100,0	338,7	365,9	395,0	428,5	446,8	477,2	505,2	511,7	529,6	547,4	570,3	594,4	609,1
(4)	31600 - 7	Estantes y divisiones para placard (incluye: Estantes y divisiones para placard de calidad inferior, media y superior)	100,0	541,0	560,5	578,4	627,9	634,3	661,2	693,8	714,0	738,7	773,3	799,6	826,4	855,0
(5)	42120 - 41/42/51	Ventana corrediza metálica y ventiluz metálico (incluye: Ventana corrediza metálica, Ventana corrediza metálica con vidrio repartido y Ventiluz metálico)	100,0	452,6	486,8	532,5	596,0	640,7	695,3	694,0	744,7	781,7	825,5	880,8	884,4	877,0

(\*) Los primeros cinco dígitos corresponden al código de la Clasificación Central Provisional de Productos (CPC) elaborada por la ONU. Los dígitos que siguen al guion corresponden a una clasificación interna.

**Importante:** para facilitar su utilización en la redeterminación de precios de contratos de obra pública se presenta el índice con período de referencia octubre 2015=100.

**Nota:** se informa que los cuadros publicados que dan cumplimiento al Decreto 1.295/02 del período marzo 2021-agosto 2021 (ICC) y enero 2020-agosto 2021 (IPIB) contienen datos preliminares.

**Fuente:** INDEC, Dirección Nacional de Estadísticas de Precios. Dirección de Índices de Precios de la Producción.

**Cuadro 13. Sistema de índices de precios mayoristas (SIPM), base 1993=100. Índice de precios internos básicos al por mayor (IPIB), mayor desagregación disponible**

Clasificación CIU R3 (¹)	Código CPC (²)	Descripción	2015		2020*					2021*						
			Dic	Ago	Sep	Oct	Nov	Dic	Ene	Feb	Mar	Abr	May	Jun	Jul	Ago
<b>Nacionales</b>																
23 -		Productos refinados del petróleo	100,0	433,6	454,4	473,4	484,8	509,4	550,3	593,2	629,3	687,5	736,7	781,7	786,2	797,1
26 -		Productos de minerales no metálicos	100,0	555,0	576,1	598,0	627,6	656,6	675,9	711,5	738,5	771,5	808,9	828,6	856,7	888,0
2694 -		Cemento y cal	100,0	669,9	696,0	721,4	747,9	771,0	794,4	828,2	861,7	897,0	929,4	940,2	957,6	991,1
27 -		Productos Metálicos básicos	100,0	543,7	562,6	586,6	607,4	631,7	667,6	724,0	752,5	785,4	816,8	867,2	902,0	932,8
271 -		Productos de minerales ferrosos en formas básicas	100,0	623,7	642,0	671,8	699,1	731,0	783,6	847,6	893,8	941,4	979,8	1.039,1	1.082,1	1.117,6
272 -		Productos de minerales no ferrosos en formas básicas	100,0	621,3	633,6	662,2	689,6	719,5	747,8	780,8	809,5	841,9	872,0	895,0	911,3	928,0
272	41530-1	Productos básicos de aluminio	100,0	697,9	719,0	747,0	776,6	806,4	836,7	873,0	896,6	926,6	934,4	963,1	970,4	981,9
273 -		Productos de fundición	100,0	415,9	436,6	451,6	462,0	474,3	487,0	535,7	538,4	549,9	571,4	612,8	638,2	664,4
313 -		Conductores Eléctricos	100,0	739,5	769,0	823,2	862,9	917,1	964,6	1.043,3	1.122,2	1.223,6	1.210,6	1.291,5	1.306,5	1.316,4
<b>Importados</b>																
27 -		Productos metálicos básicos	100,0	748,6	794,9	880,2	918,4	956,7	980,9	1.109,7	1.206,6	1.249,1	1.337,3	1.424,2	1.434,2	1.431,5
271 -		Productos de minerales ferrosos en formas básicas	100,0	634,3	682,3	753,5	798,1	786,6	804,3	909,7	951,7	979,0	1.027,5	1.151,3	1.132,1	1.201,4
272 -		Productos de minerales no ferrosos en formas básicas	100,0	931,4	975,1	1.082,8	1.110,7	1.228,8	1.263,4	1.429,6	1.614,3	1.681,1	1.832,7	1.860,6	1.917,3	1.799,5
29 -		Máquinas y equipos	100,0	695,9	709,0	737,1	771,5	805,1	831,2	860,2	880,2	893,2	924,4	938,6	957,0	980,0
31 -		Máquinas y aparatos eléctricos	100,0	829,9	848,2	883,1	911,4	938,4	972,5	1002,9	1027,6	1053,5	1061,6	1074,4	1084,9	1095,2

(¹) Clasificación Industrial Internacional Uniforme, Revisión 3.

(²) Los primeros cinco dígitos corresponden al código de la Clasificación Central Provisional de Productos (CPC) elaborada por la ONU. Los dígitos que siguen corresponden a una clasificación interna. El primer dígito de los códigos CPC de los productos tiene adicionados cinco números para su diferenciación.

**Importante:** para facilitar su utilización en la redeterminación de precios de contratos de obra pública se presenta el índice con período de referencia diciembre 2015=100.

**Nota:** información estadística para la redeterminación de canon o precio correspondiente a la parte faltante de ejecución de una ampliación, hasta la habilitación comercial de estas por parte de la Secretaría de Energía, según el Decreto 634/03.

Se informa que los cuadros publicados que dan cumplimiento al Decreto 1.295/02 del período marzo 2021-agosto 2021 (ICC) y enero 2020-agosto 2021 (IPIB) contienen datos preliminares.

**Fuente:** INDEC, Dirección Nacional de Estadísticas de Precios. Dirección de Índices de Precios de la Producción.