

## Salarios

Vol. 5, n° 10



# Índice de salarios

Julio de 2021



Ministerio de Economía  
Argentina

Instituto Nacional de  
Estadística y Censos  
República Argentina



# Informes técnicos. Vol. 5, nº 183

ISSN 2545-6636

## Salarios. Vol. 5, nº 10

Índice de salarios

Julio de 2021

ISSN 2545-6741

Instituto Nacional de Estadística y Censos (INDEC)

**Dirección:** Marco Lavagna

**Dirección Técnica:** Pedro Ignacio Lines

**Dirección de Gestión:** Alejandro Cristian García

**Dirección General de Difusión y Comunicación:** María Silvina Viazzi

**Coordinación de Producción Gráfica y Editorial:** Marcelo Costanzo

Este informe técnico fue producido por los equipos de trabajo de:

### Dirección Nacional de Estadísticas de Precios

Santiago Boffi

### Dirección Nacional de Estadísticas de Condiciones de Vida

Guillermo Luis Manzano

### Dirección de Índices de Precios de la Producción

Analia Verónica Calero

### Dirección de Encuesta Permanente de Hogares

Sandra Duclós



Queda hecho el depósito que fija la Ley 11.723

Esta publicación utiliza una licencia Creative Commons.  
Se permite su reproducción con atribución de la fuente.

Buenos Aires, septiembre de 2021

### Signos convencionales:

- \* Dato provisorio
- ° Dato estimado por extrapolación, proyección
- i Dato estimado por imputación
- u Dato de calidad inferior al estándar
- Cero absoluto
- . Dato no registrado
- ... Dato no disponible a la fecha de presentación de los resultados
- /// Dato que no corresponde presentar
- s Dato confidencial por aplicación de las reglas del secreto estadístico

### Publicaciones del INDEC

Las publicaciones editadas por el Instituto Nacional de Estadística y Censos pueden ser consultadas en [www.indec.gov.ar](http://www.indec.gov.ar) y en el Centro Estadístico de Servicios, ubicado en Av. Presidente Julio A. Roca 609 C1067ABB, Ciudad Autónoma de Buenos Aires, Argentina. El horario de atención al público es de 9:30 a 16:00.

También pueden solicitarse al teléfono (54-11) 5031-4632

Correo electrónico: [ces@indec.gov.ar](mailto:ces@indec.gov.ar)

Sitio web: [www.indec.gov.ar](http://www.indec.gov.ar)

Twitter: [@INDECArgentina](https://twitter.com/INDECArgentina)

Facebook: [/INDECArgentina](https://www.facebook.com/INDECArgentina)

Instagram: [@indecargentina](https://www.instagram.com/indecargentina)

Spotify: [/INDECArgentina](https://open.spotify.com/track/INDECArgentina)

Calendario anual anticipado de informes:

[www.indec.gov.ar/indec/web/Calendario-Fecha-0](http://www.indec.gov.ar/indec/web/Calendario-Fecha-0)

Índice

Pág.

<b>Introducción .....</b>	<b>3</b>
---------------------------	----------

### Gráficos

Gráfico 1. Total Índice de salarios, sector privado registrado, sector público y sector privado no registrado, variaciones porcentuales respecto del mes anterior. Julio 2020-julio 2021 .....	4
---	---

Gráfico 2. Total Índice de salarios, variaciones porcentuales respecto a igual mes del año anterior. Julio 2020-julio 2021 .....	5
---	---

### Cuadros

Cuadro 1. Índice de salarios. Variaciones porcentuales respecto del período anterior y números índice, octubre 2016=100, por sector .....	3
---	---

Cuadro 2. Índice de salarios. Variaciones porcentuales acumuladas, por sector .....	4
---	---

<b>Acerca del relevamiento de la EPH del segundo, tercero y cuarto trimestre de 2020; y primer trimestre de 2021 .....</b>	<b>5</b>
--	----------

<b>Enlace a más detalles .....</b>	<b>5</b>
------------------------------------	----------

<b>Nota metodológica .....</b>	<b>6</b>
--------------------------------	----------



INDECArgentina



## Índice de salarios

Julio de 2021

El Índice de salarios total verificó un incremento de 4,9% en julio de 2021 respecto al mes anterior, como consecuencia de una suba en los salarios registrados de 5,5% y un aumento en los salarios del sector privado no registrado de 2,4%.

El Índice de salarios del total registrado mostró una suba mensual de 5,5% en julio de 2021, como consecuencia de un incremento de 5,2% en el sector privado registrado y un aumento de 6,0% en el sector público.

**Cuadro 1. Índice de salarios. Variaciones porcentuales respecto del período anterior y números índice, octubre 2016=100, por sector**

Período	Sector registrado						Sector privado no registrado <sup>(2)</sup>		Total índice de salarios	
	Sector privado registrado		Sector público		Total registrado <sup>(1)</sup>		Variación porcentual respecto del mes anterior	Números índice	Variación porcentual respecto del mes anterior	Números índice
	Variación porcentual respecto del mes anterior	Números índice	Variación porcentual respecto del mes anterior	Números índice	Variación porcentual respecto del mes anterior	Números índice				
	%		%		%		%		%	
2020* Enero	8,5	267,6	2,7	244,6	6,4	259,0	4,1	232,8	6,0	253,8
Febrero	4,6	280,0	2,9	251,6	4,0	269,4	3,2	240,2	3,9	263,6
Marzo	2,3	286,4	4,2	262,1	3,0	277,3	3,5	248,5	3,0	271,6
Abril	-0,2	285,7	0,6	263,5	0,0	277,5	0,7	250,2	0,2	272,0
Mayo	-0,2	285,1	0,5	264,9	0,0	277,5	-0,5	249,0	-0,1	271,8
Junio	0,1	285,4	0,9	267,2	0,4	278,6	1,5	252,7	0,6	273,5
Julio	1,3	289,2	1,1	270,1	1,2	282,1	4,2	263,5	1,8	278,4
Agosto	2,1	295,1	0,8	272,2	1,6	286,6	3,7	273,3	2,0	283,9
Septiembre	2,2	301,5	3,2	280,9	2,5	293,8	2,3	279,7	2,5	291,0
Octubre	5,3	317,7	3,1	289,7	4,6	307,2	2,2	285,7	4,1	302,9
Noviembre	2,6	326,0	1,8	294,9	2,3	314,4	7,4	307,0	3,3	312,9
Diciembre	1,6	331,3	2,4	302,0	1,9	320,3	1,2	310,8	1,8	318,4
2021* Enero	4,0	344,6	2,4	309,3	3,5	331,4	2,5	318,4	3,3	328,8
Febrero	5,1	362,3	3,8	321,1	4,7	346,9	2,8	327,4	4,3	343,1
Marzo	4,0	376,7	7,5	345,4	5,2	365,0	4,3	341,4	5,0	360,3
Abril	4,7	394,5	1,6	350,7	3,6	378,2	1,5	346,3	3,2	371,8
Mayo	3,5	408,4	2,9	360,8	3,3	390,6	0,9	349,5	2,8	382,4
Junio	1,8	415,6	4,0	375,3	2,5	400,5	1,2	353,5	2,3	391,2
Julio	5,2	437,0	6,0	397,9	5,5	422,4	2,4	362,0	4,9	410,4

<sup>(1)</sup> Se corresponde con lo establecido en el "Anexo II. Metodología para el cálculo del coeficiente de variación de salarios (C.V.S.)", del Decreto 1.242/02.

<sup>(2)</sup> Ver "Acerca del relevamiento de la EPH del segundo, tercero y cuarto trimestre de 2020; y primer trimestre de 2021" en la página 5.

**Fuente:** INDEC, Dirección Nacional de Estadísticas de Precios. Dirección de Índices de Precios de la Producción.

**Gráfico 1. Total Índice de salarios, sector privado registrado, sector público y sector privado no registrado, variaciones porcentuales respecto del mes anterior. Julio 2020-julio 2021**

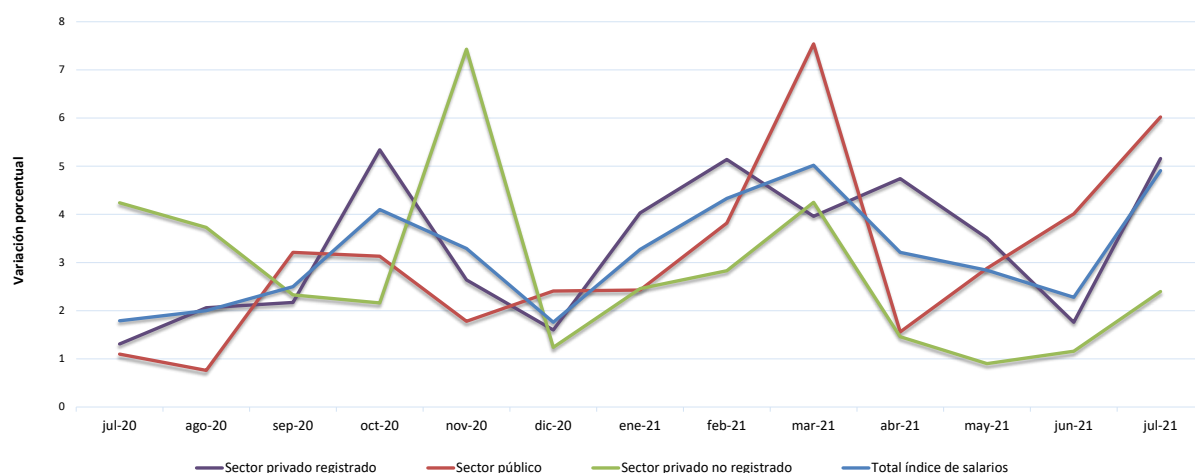

**Fuente:** INDEC, Dirección Nacional de Estadísticas de Precios. Dirección de Índices de Precios de la Producción.

El Índice de salarios total mostró un crecimiento de 47,4% en los últimos 12 meses, como consecuencia de una suba del 49,8% en el total registrado y de 37,4% en el sector privado no registrado.

El Índice de salarios total registrado acumuló en los últimos 12 meses un aumento de 49,8%, como consecuencia de un incremento de 51,1% en el sector privado registrado y un aumento del 47,3% en el sector público.

**Cuadro 2. Índice de salarios. Variaciones porcentuales acumuladas, por sector**

Período		Sector registrado						Sector privado no registrado (²)		Total índice de salarios	
		Sector privado registrado		Sector público		Total registrado (¹)					
		Variación porcentual respecto a									
		igual mes del año anterior	diciembre del año anterior	igual mes del año anterior	diciembre del año anterior	igual mes del año anterior	diciembre del año anterior	igual mes del año anterior	diciembre del año anterior	igual mes del año anterior	diciembre del año anterior
%											
2020*	Enero	51,3	8,5	43,0	2,7	48,3	6,4	31,4	4,1	44,9	6,0
	Febrero	54,0	13,6	43,5	5,6	50,2	10,7	32,2	7,5	46,6	10,1
	Marzo	52,1	16,2	41,7	10,1	48,3	13,9	33,2	11,2	45,3	13,4
	Abril	47,7	15,9	39,7	10,7	44,8	14,0	32,5	11,9	42,3	13,6
	Mayo	41,4	15,6	37,1	11,2	39,8	14,0	32,1	11,4	38,3	13,5
	Junio	37,9	15,8	35,5	12,2	37,0	14,5	33,9	13,1	36,4	14,2
	Julio	34,0	17,3	28,9	13,4	32,1	15,9	34,8	17,9	32,6	16,3
	Agosto	33,0	19,7	27,7	14,3	31,1	17,7	36,3	22,3	32,0	18,6
	Septiembre	32,4	22,3	27,2	18,0	30,5	20,7	37,6	25,1	31,8	21,5
	Octubre	34,4	28,8	27,4	21,7	31,9	26,2	37,7	27,8	32,9	26,5
	Noviembre	34,3	32,2	27,4	23,8	31,8	29,2	44,6	37,3	34,1	30,7
	Diciembre	34,4	34,4	26,8	26,8	31,6	31,6	39,0	39,0	33,0	33,0
2021*	Enero	28,8	4,0	26,5	2,4	28,0	3,5	36,8	2,5	29,6	3,3
	Febrero	29,4	9,4	27,7	6,4	28,8	8,3	36,3	5,4	30,2	7,7
	Marzo	31,5	13,7	31,8	14,4	31,6	13,9	37,3	9,8	32,7	13,1
	Abril	38,1	19,1	33,1	16,2	36,3	18,1	38,4	11,4	36,7	16,8
	Mayo	43,3	23,3	36,2	19,50	40,7	21,9	40,4	12,5	40,7	20,1
	Junio	45,6	25,4	40,5	24,3	43,8	25,0	39,9	13,8	43,0	22,8
	Julio	51,1	31,9	47,3	31,8	49,8	31,9	37,4	16,5	47,4	28,9

(¹) Se corresponde con lo establecido en el "Anexo II. Metodología para el cálculo del coeficiente de variación de salarios (C.V.S.)", del Decreto 1.242/02.

(²) Ver "Acerca del relevamiento de la EPH del segundo, tercero y cuarto trimestre de 2020; y primer trimestre de 2021" en la página 5.

**Fuente:** INDEC, Dirección Nacional de Estadísticas de Precios. Dirección de Índices de Precios de la Producción.

Gráfico 2.

**Total Índice de salarios, variaciones porcentuales respecto a igual mes del año anterior.  
Julio 2020-julio 2021**

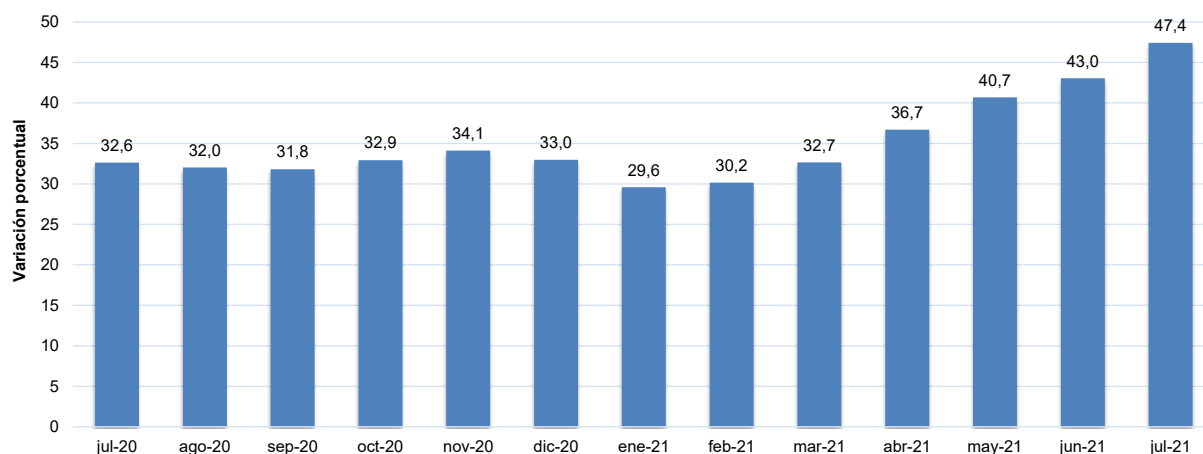

**Fuente:** INDEC, Dirección Nacional de Estadísticas de Precios. Dirección de Índices de Precios de la Producción.

## Acerca del relevamiento de la EPH del segundo, tercero y cuarto trimestre de 2020; y primer trimestre de 2021

Cabe destacar que los resultados del componente no registrado incluido en este período están basados en información del relevamiento de la Encuesta Permanente de Hogares (EPH) efectuado durante el primer trimestre de 2021, el cual se ha visto afectado por las restricciones del aislamiento social, preventivo y obligatorio. Para mayor detalle sobre el relevamiento y el ajuste de no respuesta de estos trimestres, se puede consultar *Consideraciones metodológicas sobre el tratamiento de la información del segundo trimestre de 2020*, disponible en: [https://www.indec.gob.ar/ftp/cuadros/menusuperior/eph/EPH\\_consideraciones\\_metodologicas\\_2t20.pdf](https://www.indec.gob.ar/ftp/cuadros/menusuperior/eph/EPH_consideraciones_metodologicas_2t20.pdf).

## Enlace a más detalles

Los cuadros con las series desde octubre de 2015 se encuentran en formato digital en: <https://www.indec.gob.ar/indec/web/Nivel4-Tema-4-31-61>.

## Nota metodológica

El Índice de salarios estima la evolución de los salarios pagados en la economía aislando el indicador de variaciones relacionadas con conceptos tales como la cantidad de horas trabajadas, descuentos por ausentismo, premios por productividad y todo otro concepto asociado al desempeño o a las características de los individuos concretos.

La publicación muestra la evolución de los salarios pagados en los sectores privado registrado y público, desde noviembre de 2015 en adelante, actualiza la difusión de estos componentes del Índice de salarios e incorpora el índice total registrado, que resulta de la agregación de los índices de salarios antes mencionados. Los resultados correspondientes al sector no registrado se publican desde octubre de 2016.

No se presentan datos de los meses anteriores dado que, conforme a la emergencia estadística, el INDEC dispuso que las series publicadas con posterioridad al primer trimestre de 2007 y hasta el cuarto trimestre de 2015 deberían ser consideradas con reservas. El 23 de agosto de 2016 el INDEC restituyó la publicación de las estimaciones del mercado de trabajo con base en la Encuesta Permanente de Hogares (EPH) a partir del segundo trimestre de 2016.

En virtud del procedimiento de cálculo (ver en: [http://www.indec.gob.ar/ftp/cuadros/sociedad/cvs\\_metodologia.pdf](http://www.indec.gob.ar/ftp/cuadros/sociedad/cvs_metodologia.pdf)) para la estimación del componente sector privado no registrado del Índice de salarios, el índice mensual construido a partir de la EPH tiene un rezago de 5 meses, que surge de trabajar con los promedios trimestrales móviles de las medias geométricas de los ingresos horarios de los asalariados no registrados. En consecuencia, el componente sector privado no registrado se incorpora en octubre de 2016.

El índice es del tipo Laspeyres, con estructura de ponderaciones de cada sector en el total registrado y total índice de salarios con base en el cuarto trimestre de 2001, y se ha definido como período de referencia del índice a octubre de 2016=100. En todos los casos, las ponderaciones se refieren a masas salariales.

### **Ponderadores del índice nivel general y del sector registrado, en porcentajes. Base=cuarto trimestre de 2001**

Sector	Ponderador	
	Índice de salarios	Sector registrado
	%	
<b>Total</b>	<b>100,00</b>	<b>100,00</b>
Privado registrado	50,16	62,65
Público	29,91	37,35
Privado no registrado	19,93	///