

Buenos Aires, 27 de febrero de 2008

Encuesta de Supermercados

Enero de 2008

La encuesta de Supermercados releva información de un total de 69 empresas que cuentan con 1.513 bocas de expendio distribuidas en todo el territorio nacional.

Ventas a precios corrientes con estacionalidad

Las ventas a precios corrientes comprendidas en la encuesta alcanzaron los \$3.009,3 millones, lo cual representa una suba de 36,7% respecto al mismo mes del año anterior.

Ventas a precios constantes desestacionalizadas

Las ventas desestacionalizadas a precios constantes aumentaron 0,4% con respecto a diciembre de 2007.

A su vez, la evolución interanual de las ventas del mes de enero de 2007 registró una variación positiva de 24,9%.

La tendencia ciclo registró una variación positiva de 1,4% con relación al mes anterior.

Cuadro 1. Evolución de las ventas a precios corrientes. Variaciones porcentuales

| Período | Ventas en millones de pesos | Variación porcentual | | |
|------------------|-----------------------------|----------------------|--------------|--|
| | | mes anterior | año anterior | Del acumulado desde enero hasta cada mes del año respecto a igual período del año anterior |
| 2006 | 24.633,0 | 17,8 | /// | /// |
| 2007 | 32.061,3 | 30,2 | /// | /// |
| 2007 Ene | 2.200,8 | -23,1 | 21,2 | 21,2 |
| Dic | 3.857,9 | 35,0 | 34,9 | 30,2 |
| 2008 Ene* | 3.009,3 | -22,0 | 36,7 | 36,7 |

Cuadro 2. Ventas a precios constantes. Series desestacionalizada y tendencia ciclo. Variaciones porcentuales

| Período | Mes anterior | | Año anterior |
|------------------|--------------------|-----------------|--------------------|
| | Desestacionalizada | Tendencia ciclo | Desestacionalizada |
| 2007 Ene | 1,9 | 1,1 | 14,9 |
| Dic | 4,4 | 1,8 | 26,8 |
| 2008 Ene* | 0,4 | 1,4 | 24,9 |

Gráfico 1. Evolución mensual de las series de ventas a precios constantes y tendencia ciclo

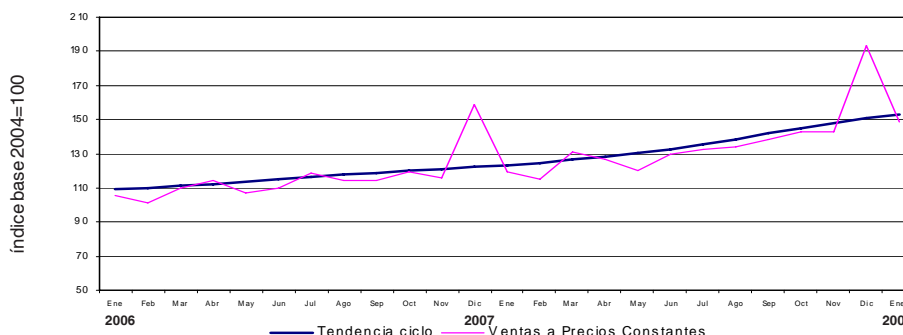

Los 24 partidos de la provincia de Buenos Aires comprenden: Almirante Brown, Avellaneda, Berazategui, Esteban Echeverría, Ezeiza, Florencio Varela, General San Martín, Hurlingham, Ituzaingó, José C. Paz, La Matanza, Lanús, Lomas de Zamora, Malvinas Argentinas, Merlo, Moreno, Morón, Quilmes, San Fernando, San Isidro, San Miguel, Tigre, Tres de Febrero y Vicente López.

Este relevamiento, de **periodicidad mensual**, es representativo de la actividad de una nómina de empresas de supermercados que cuentan por lo menos con alguna boca de expendio cuya superficie de ventas supere los 300 m².

Los datos que aquí se presentan tienen carácter de provisionarios, dado que la información se recopila y actualiza permanentemente, pudiendo ser modificados de acuerdo con nueva información suministrada por las empresas.

Serie de ventas a precios corrientes sin desestacionalizar

Análisis de los resultados de Diciembre de 2007

Si se comparan las ventas a precios corrientes de diciembre de 2007 con las de noviembre de 2007, se observa un aumento de 35% a nivel total. Los aumentos más significativos se registraron en Otras provincias de Norte (46%), Salta (44,2%), Resto de Buenos Aires (43,3%), 24 partidos de la Provincia de Buenos Aires (42,9%) y Tucumán (41,3%).

La variación interanual de las ventas totales registró un aumento de 34,9%. En este caso, las jurisdicciones donde se registraron las subas más importantes fueron Tucumán (66,7%), Otras provincias del Centro y del Oeste (64,7%), Chubut (56,8%), Otras provincias del Norte (48,5%) y Neuquén (45,5%).

Las ventas de los primeros doce meses del año 2007 fueron 30,2% superiores a las correspondientes al mismo período del año 2006. Las jurisdicciones donde se reflejó un mayor incremento fueron Otras provincias del Centro y del Oeste (60,6%), Salta (52,6%), Tucumán (48%), Chubut (42,9%) y Entre Ríos(40,1%).

Cuadro 3. Evolución de las ventas a precios corrientes, por jurisdicción. Variaciones porcentuales

| Jurisdicción | Ventas a precios corrientes | | | Variación porcentual | | |
|--|-----------------------------|------------------|------------------|----------------------|--------------|--|
| | 2006 | | 2007 | mes anterior | año anterior | acumulado del año 2007 respecto del acumulado del 2006 |
| | Diciembre | Noviembre | Diciembre | | | |
| | miles de pesos | | | | | |
| Total | 2.860.346 | 2.856.893 | 3.857.861 | 35,0 | 34,9 | 30,2 |
| Ciudad de Buenos Aires | 523.576 | 536.827 | 656.608 | 22,3 | 25,4 | 23,4 |
| 24 partidos de la prov. de Bs.As. | 794.980 | 739.546 | 1.056.630 | 42,9 | 32,9 | 28,0 |
| Resto de Bs.As. | 381.743 | 343.779 | 492.531 | 43,3 | 29,0 | 27,3 |
| Córdoba | 198.123 | 195.320 | 261.129 | 33,7 | 31,8 | 25,8 |
| Chubut | 75.183 | 89.775 | 117.911 | 31,3 | 56,8 | 42,9 |
| Entre Ríos | 47.958 | 49.600 | 68.008 | 37,1 | 41,8 | 40,1 |
| Mendoza | 191.995 | 197.911 | 260.756 | 31,8 | 35,8 | 29,4 |
| Neuquén | 83.691 | 94.625 | 121.764 | 28,7 | 45,5 | 35,9 |
| Salta | 35.770 | 35.416 | 51.063 | 44,2 | 42,8 | 52,6 |
| Santa Fe | 153.872 | 153.827 | 203.264 | 32,1 | 32,1 | 29,7 |
| Tucumán | 51.997 | 61.342 | 86.692 | 41,3 | 66,7 | 48,0 |
| Otras provincias del Norte ¹ | 89.757 | 91.315 | 133.278 | 46,0 | 48,5 | 35,8 |
| Otras provincias del Centro y del Oeste ² | 73.749 | 88.178 | 121.490 | 37,8 | 64,7 | 60,6 |
| Otras provincias del Sur ³ | 157.952 | 179.432 | 226.737 | 26,4 | 43,5 | 40,0 |

¹ Comprende las provincias de Corrientes, Chaco, Formosa, Jujuy, Misiones y Santiago del Estero.

² Comprende las provincias de Catamarca, La Rioja, San Juan y San Luis.

³ Comprende las provincias de La Pampa, Río Negro, Santa Cruz y Tierra del Fuego.

Gráfico 2. Evolución mensual de las ventas totales a precios corrientes

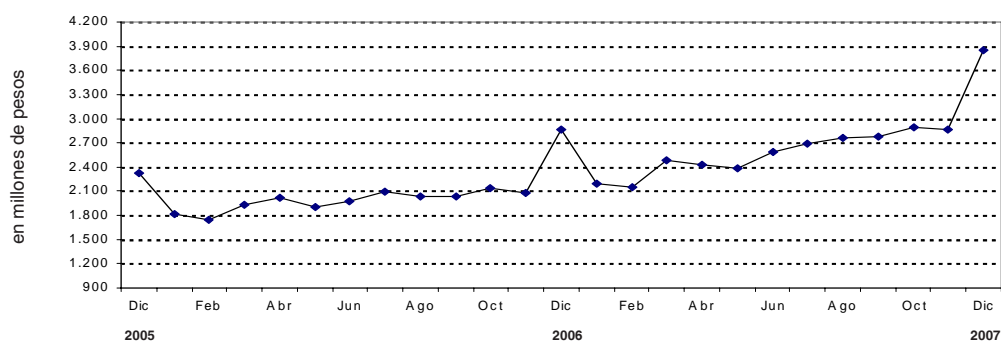

Si se comparan las ventas por rubros a precios corrientes de diciembre de 2007 con las de noviembre del mismo año, los aumentos más significativos se observan en las ventas de Bebidas (83,6%), Otros (57%), Indumentaria, calzado y textiles para el hogar (54,8%), Electrónicos y artículos para el hogar (51,5%) y Carnes (30,4%).

En la variación interanual, se observan los aumentos más significativos en Electrónicos y artículos para el hogar (70,6%), Indumentaria, calzados y textiles para el hogar (60,5%), Otros (59,4%), Almacén (39,7%) y Alimentos preparados y rotisería (35,3%).

Con respecto a la variación acumulada, el mayor incremento surge en Verdulería y frutería (45,5%), Otros (42,8%), Alimentos preparados y rotisería (36,3%), Almacén (35,8%) e Indumentaria, calzados y textiles para el hogar (34,3%).

Cuadro 4. Evolución de las ventas a precios corrientes, por grupo de artículos. Variaciones porcentuales

| Grupos de artículos | Ventas a precios corrientes | | | Variación porcentual | | |
|--|-----------------------------|------------------|------------------|----------------------|--------------|--|
| | 2006 | | 2007 | mes anterior | año anterior | acumulado del año 2007 respecto del acumulado del 2006 |
| | Diciembre | Noviembre | Diciembre | | | |
| | miles de pesos | | | | | |
| Total | 2.860.346 | 2.856.893 | 3.857.861 | 35,0 | 34,9 | 30,2 |
| Alimentos y bebidas | 2.011.308 | 1.982.186 | 2.647.969 | 33,6 | 31,7 | 30,5 |
| Bebidas | 465.035 | 316.778 | 581.713 | 83,6 | 25,1 | 27,1 |
| Almacén | 638.676 | 705.336 | 892.193 | 26,5 | 39,7 | 35,8 |
| Panadería | 82.124 | 76.793 | 98.476 | 28,2 | 19,9 | 18,2 |
| Lacteos | 297.452 | 336.000 | 373.741 | 11,2 | 25,6 | 23,7 |
| Carnes | 352.646 | 358.034 | 466.737 | 30,4 | 32,4 | 27,2 |
| Verdulería y frutería | 125.824 | 137.120 | 168.061 | 22,6 | 33,6 | 45,5 |
| Alimentos preparados y rotisería | 49.551 | 52.125 | 67.048 | 28,6 | 35,3 | 36,3 |
| Artículos de limpieza y perfumería | 396.294 | 399.605 | 473.429 | 18,5 | 19,5 | 20,7 |
| Indumentaria, calzado y textiles para el hogar | 66.080 | 68.484 | 106.044 | 54,8 | 60,5 | 34,3 |
| Electrónicos y artículos para el hogar | 126.791 | 142.734 | 216.246 | 51,5 | 70,6 | 31,7 |
| Otros | 259.873 | 263.884 | 414.173 | 57,0 | 59,4 | 42,8 |

Gráfico 3. Evolución mensual de las ventas a precios corrientes por grupos de artículos

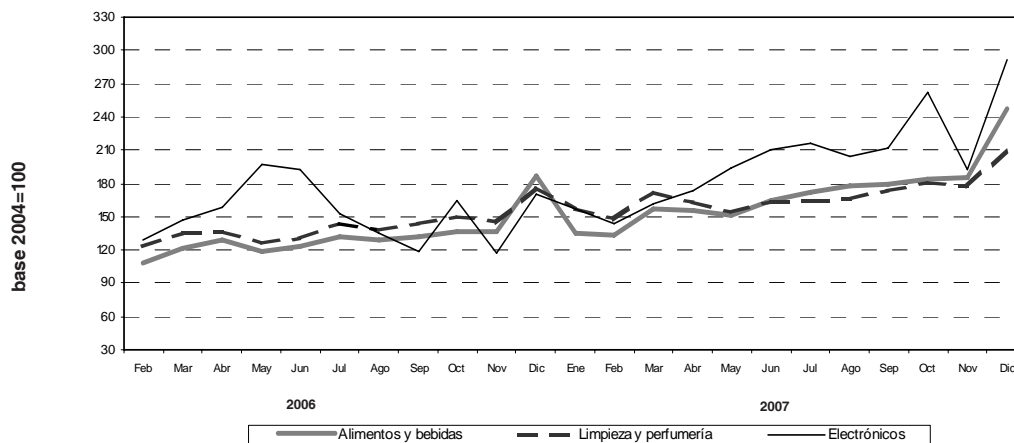

Las ventas a precios corrientes del mes de diciembre de 2007 totalizaron \$3.857,9 millones. De ese total, \$3.273,4 millones (84,8%) corresponden a las grandes cadenas y \$584,5 millones (15,2%) a las medianas. Las ventas de las cadenas grandes y medianas registraron en el mes de diciembre, con respecto a noviembre de 2007, aumentos de 38,1% y 20,1%, respectivamente.

Con relación a diciembre de 2006, el incremento fue de 36,5% en las grandes cadenas y de 26,4% en las medianas.

Las ventas por metro cuadrado a precios corrientes en las cadenas grandes y medianas alcanzaron los \$1.858 y \$1.185 respectivamente, registrándose aumentos de 34,2% en las primeras y de 28,1% en las segundas.

La variación interanual de las ventas por metro cuadrado a precios corrientes en diciembre de 2007 registró un alza de 28% en el caso de las grandes cadenas y de 32,8% en lo que respecta a las medianas.

Si se consideran las ventas por metro cuadrado a precios constantes, las cadenas grandes y medianas registraron subas del 34,1% y 28%, respectivamente. Asimismo, la variación interanual mostró un incremento de 15,6% en las grandes cadenas y de 20% en las medianas.

El acumulado de los primeros doce meses del año 2007 respecto a igual período de 2006, registra un aumento de 12,5% en las grandes cadenas y de 13,6% en las cadenas medianas (cuadro 7).

Cuadro 5. Ventas a precios corrientes, según tipo de cadena. Variaciones porcentuales

| Tipo de cadena | Monto en miles de pesos | | | Variación porcentual | | |
|--------------------------|-------------------------|------------------|------------------|----------------------|--------------|--|
| | 2006 | 2007 | | mes anterior | año anterior | acumulado del año 2007 respecto del acumulado del 2006 |
| | Diciembre | Noviembre | Diciembre | | | |
| Todas las cadenas | 2.860.346 | 2.856.893 | 3.857.861 | 35,0 | 34,9 | 30,2 |
| Cadenas grandes | 2.397.986 | 2.370.386 | 3.273.398 | 38,1 | 36,5 | 31,8 |
| Cadenas medianas | 462.360 | 486.507 | 584.463 | 20,1 | 26,4 | 22,4 |

Cuadro 6. Ventas a precios corrientes por metro cuadrado en pesos, según tipo de cadena. Variaciones porcentuales

| Tipo de cadena | Monto en pesos | | | Variación porcentual | | |
|--------------------------|----------------|--------------|--------------|----------------------|--------------|--|
| | 2006 | 2007 | | mes anterior | año anterior | acumulado del año 2007 respecto del acumulado del 2006 |
| | Diciembre | Noviembre | Diciembre | | | |
| Todas las cadenas | 1.318 | 1.276 | 1.711 | 34,1 | 29,8 | 25,8 |
| Cadenas grandes | 1.452 | 1.384 | 1.858 | 34,2 | 28,0 | 24,8 |
| Cadenas medianas | 892 | 925 | 1.185 | 28,1 | 32,8 | 26,1 |

Cuadro 7. Ventas a precios constantes por metro cuadrado en pesos, según tipo de cadena. Variaciones porcentuales

| Tipo de cadenas | Monto en pesos | | | Variación porcentual | | |
|--------------------------|----------------|------------|--------------|----------------------|--------------|--|
| | 2006 | 2007 | | mes anterior | año anterior | acumulado del año 2007 respecto del acumulado del 2006 |
| | Diciembre | Noviembre | Diciembre | | | |
| Todas las cadenas | 1.108 | 970 | 1.299 | 33,9 | 17,2 | 13,3 |
| Cadenas grandes | 1.221 | 1.052 | 1.411 | 34,1 | 15,6 | 12,5 |
| Cadenas medianas | 750 | 703 | 900 | 28,0 | 20,0 | 13,6 |

Gráfico 4. Evolución mensual de las ventas a precios constantes por metro cuadrado, según tipo de cadena

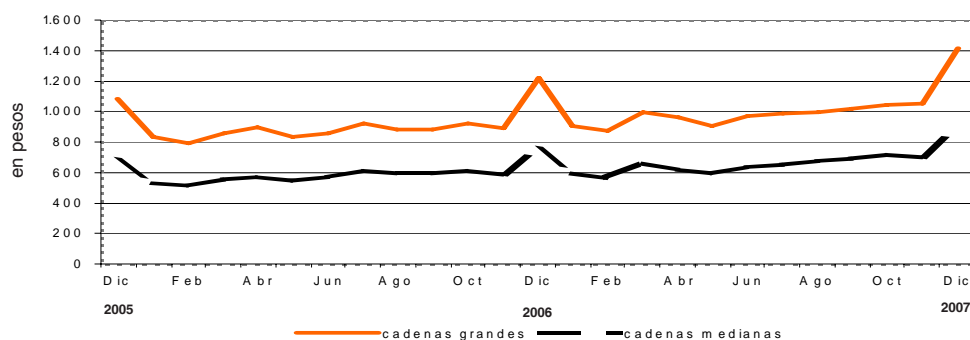

Cuadro 8. Ventas a precios corrientes por grupos de artículos, según jurisdicción

| Período | Grupos de artículos | | | | | | | | | | Otros | |
|--|---------------------|---------|---------|-----------|---------|---------|-----------------------|----------------------------------|------------------------------------|--|---------|--|
| | Total | Bebidas | Almacén | Panadería | Lácteos | Carnes | Verdulería y frutería | Alimentos preparados y rotisería | Artículos de limpieza y perfumería | Indumentaria, calzado y textiles para el hogar | | Electrónicos y artículos para el hogar |
| Total | | | | | | | | | | | | |
| | en miles de pesos | | | | | | | | | | | |
| 2006 Diciembre | 2.860.346 | 465.035 | 638.676 | 82.124 | 297.452 | 352.646 | 125.824 | 49.551 | 396.294 | 66.080 | 126.791 | 259.873 |
| 2007 Noviembre | 2.856.893 | 316.778 | 705.336 | 76.793 | 336.000 | 358.034 | 137.120 | 52.125 | 399.605 | 68.484 | 142.734 | 263.884 |
| Diciembre | 3.857.861 | 581.713 | 892.193 | 98.476 | 373.741 | 486.737 | 168.061 | 67.048 | 473.429 | 106.044 | 216.246 | 414.173 |
| Ciudad de Buenos Aires | | | | | | | | | | | | |
| 2006 Diciembre | 523.576 | 88.451 | 100.299 | 20.413 | 61.493 | 59.450 | 27.594 | 13.518 | 71.017 | 10.695 | 23.476 | 47.170 |
| 2007 Noviembre | 536.827 | 64.112 | 120.299 | 19.715 | 67.106 | 64.211 | 31.100 | 12.564 | 72.946 | 9.950 | 25.334 | 49.490 |
| Diciembre | 656.608 | 103.693 | 139.031 | 23.477 | 68.638 | 73.573 | 34.567 | 15.426 | 81.077 | 15.301 | 38.680 | 63.145 |
| 24 partidos de la Provincia de Buenos Aires | | | | | | | | | | | | |
| 2006 Diciembre | 794.980 | 154.204 | 162.189 | 22.808 | 79.050 | 86.040 | 27.387 | 13.427 | 109.378 | 18.661 | 44.006 | 77.830 |
| 2007 Noviembre | 739.546 | 95.761 | 181.981 | 18.995 | 78.510 | 77.170 | 25.966 | 11.908 | 107.114 | 17.978 | 47.421 | 76.742 |
| Diciembre | 1.056.630 | 182.802 | 231.518 | 25.174 | 86.826 | 106.309 | 34.654 | 16.863 | 129.771 | 30.857 | 77.172 | 134.684 |
| Resto de Buenos Aires | | | | | | | | | | | | |
| 2006 Diciembre | 381.743 | 64.093 | 83.221 | 11.615 | 39.820 | 43.416 | 17.096 | 5.498 | 54.745 | 9.902 | 18.597 | 33.740 |
| 2007 Noviembre | 343.779 | 37.548 | 83.092 | 9.315 | 41.709 | 38.690 | 16.743 | 5.144 | 51.985 | 9.277 | 19.079 | 31.197 |
| Diciembre | 492.531 | 77.164 | 111.137 | 12.947 | 48.042 | 53.046 | 21.837 | 6.892 | 65.621 | 14.861 | 30.485 | 50.499 |
| Córdoba | | | | | | | | | | | | |
| 2006 Diciembre | 198.123 | 29.309 | 45.377 | 3.531 | 21.465 | 20.203 | 9.467 | 3.261 | 25.199 | 5.157 | 9.762 | 25.392 |
| 2007 Noviembre | 195.320 | 22.783 | 47.518 | 4.066 | 24.620 | 22.615 | 11.115 | 3.820 | 21.679 | 4.690 | 11.077 | 21.337 |
| Diciembre | 261.129 | 40.236 | 59.333 | 4.949 | 28.340 | 28.380 | 14.796 | 4.820 | 24.926 | 6.682 | 13.390 | 35.277 |
| Chubut | | | | | | | | | | | | |
| 2006 Diciembre | 75.183 | 11.242 | 18.639 | 2.003 | 8.057 | 11.280 | 5.532 | 1.264 | 11.345 | 1.497 | 637 | 3.687 |
| 2007 Noviembre | 89.775 | 8.322 | 21.305 | 2.237 | 13.122 | 11.350 | 6.907 | 2.235 | 13.657 | 2.518 | 2.239 | 5.883 |
| Diciembre | 117.911 | 16.535 | 27.650 | 2.773 | 14.312 | 15.295 | 7.433 | 2.785 | 16.167 | 3.721 | 2.932 | 8.308 |
| Entre Ríos | | | | | | | | | | | | |
| 2006 Diciembre | 47.958 | 7.764 | 9.866 | 1.519 | 4.578 | 3.759 | 2.104 | 671 | 6.595 | 1.529 | 2.724 | 6.849 |
| 2007 Noviembre | 49.600 | 5.060 | 12.360 | 1.251 | 5.122 | 3.191 | 1.806 | 644 | 7.837 | 1.721 | 3.726 | 6.882 |
| Diciembre | 68.008 | 10.271 | 15.463 | 1.712 | 5.408 | 4.471 | 2.344 | 847 | 9.208 | 2.497 | 4.822 | 10.965 |
| Mendoza | | | | | | | | | | | | |
| 2006 Diciembre | 191.995 | 20.763 | 57.987 | 4.232 | 16.203 | 32.471 | 5.119 | 1.704 | 29.497 | 4.006 | 5.443 | 14.570 |
| 2007 Noviembre | 197.911 | 15.555 | 61.504 | 4.202 | 18.003 | 35.916 | 6.683 | 2.078 | 27.430 | 3.637 | 7.333 | 15.570 |
| Diciembre | 260.756 | 27.119 | 79.237 | 5.845 | 20.999 | 45.445 | 8.008 | 2.598 | 33.741 | 5.520 | 9.578 | 22.666 |

Cuadro 8. (conclusión)

| Período | Total | Grupos de artículos | | | | | | | | | | Otros | |
|--|---------|---------------------|---------|-----------|---------|--------|-----------------------|----------------------------------|------------------------------------|--|--|--------|--|
| | | Bebidas | Almacén | Panadería | Lácteos | Carnes | Verdulería y frutería | Alimentos preparados y rotisería | Artículos de limpieza y perfumería | Indumentaria, calzado y textiles para el hogar | Electrónicos y artículos para el hogar | | |
| en miles de pesos | | | | | | | | | | | | | |
| Neuquén | | | | | | | | | | | | | |
| 2006 Diciembre | 83.691 | 11.685 | 19.947 | 1.971 | 6.613 | 11.391 | 4.600 | 2.020 | 10.781 | 3.360 | 1.645 | 9.678 | |
| 2007 Noviembre | 94.625 | 8.693 | 21.827 | 2.258 | 10.481 | 12.969 | 5.788 | 3.160 | 12.603 | 4.210 | 2.531 | 10.105 | |
| Diciembre | 121.764 | 15.799 | 27.429 | 2.784 | 10.900 | 15.732 | 6.229 | 3.642 | 14.550 | 5.726 | 3.716 | 15.257 | |
| Salta | | | | | | | | | | | | | |
| 2006 Diciembre | 35.770 | 4.006 | 8.360 | 740 | 4.272 | 7.953 | 738 | 366 | 6.032 | 304 | 990 | 2.009 | |
| 2007 Noviembre | 35.416 | 2.599 | 9.573 | 865 | 4.624 | 8.392 | 1.025 | 360 | 5.620 | 151 | 737 | 1.470 | |
| Diciembre | 51.063 | 5.663 | 13.320 | 1.096 | 6.303 | 12.321 | 1.458 | 461 | 6.691 | 185 | 1.272 | 2.293 | |
| Santa Fe | | | | | | | | | | | | | |
| 2006 Diciembre | 153.872 | 22.879 | 38.161 | 4.690 | 13.305 | 15.195 | 6.631 | 3.147 | 20.103 | 4.839 | 7.920 | 17.002 | |
| 2007 Noviembre | 153.827 | 19.459 | 38.669 | 4.299 | 15.332 | 15.148 | 6.144 | 3.505 | 21.910 | 4.827 | 7.965 | 16.569 | |
| Diciembre | 203.264 | 31.273 | 48.744 | 5.650 | 16.850 | 19.826 | 7.598 | 4.094 | 25.237 | 7.349 | 11.624 | 25.019 | |
| Tucumán | | | | | | | | | | | | | |
| 2006 Diciembre | 51.997 | 6.575 | 10.839 | 976 | 7.416 | 10.571 | 1.741 | 431 | 6.972 | 642 | 2.269 | 3.565 | |
| 2007 Noviembre | 61.342 | 4.834 | 14.485 | 1.425 | 9.107 | 13.806 | 2.400 | 692 | 7.867 | 858 | 2.388 | 3.480 | |
| Diciembre | 86.692 | 10.445 | 19.420 | 1.829 | 11.876 | 19.288 | 3.783 | 934 | 9.179 | 1.254 | 3.001 | 5.683 | |
| Otras provincias del Norte¹ | | | | | | | | | | | | | |
| 2006 Diciembre | 89.757 | 11.008 | 25.065 | 2.379 | 11.877 | 14.999 | 3.562 | 1.073 | 9.867 | 942 | 3.519 | 5.466 | |
| 2007 Noviembre | 91.315 | 6.748 | 29.224 | 2.080 | 11.363 | 15.995 | 3.841 | 1.225 | 9.875 | 1.057 | 4.063 | 5.844 | |
| Diciembre | 133.278 | 14.352 | 38.241 | 2.785 | 15.348 | 23.121 | 5.971 | 1.822 | 12.261 | 1.792 | 6.468 | 11.117 | |
| Otras provincias del Centro y del Oeste² | | | | | | | | | | | | | |
| 2006 Diciembre | 73.749 | 7.916 | 19.641 | 1.568 | 7.189 | 12.501 | 2.797 | 760 | 11.534 | 1.273 | 2.801 | 5.769 | |
| 2007 Noviembre | 88.178 | 7.405 | 22.441 | 1.998 | 8.831 | 15.549 | 3.695 | 1.413 | 11.588 | 1.960 | 4.469 | 8.829 | |
| Diciembre | 121.490 | 13.708 | 29.603 | 2.802 | 10.251 | 20.452 | 4.744 | 1.856 | 13.913 | 2.827 | 6.846 | 14.488 | |
| Otras provincias del Sur³ | | | | | | | | | | | | | |
| 2006 Diciembre | 157.952 | 25.140 | 39.085 | 3.679 | 16.114 | 23.417 | 11.456 | 2.411 | 23.229 | 3.273 | 3.002 | 7.146 | |
| 2007 Noviembre | 179.432 | 17.899 | 41.058 | 4.087 | 28.070 | 23.032 | 13.907 | 3.377 | 27.494 | 5.650 | 4.372 | 10.486 | |
| Diciembre | 226.737 | 32.653 | 52.067 | 4.653 | 29.648 | 29.478 | 14.639 | 4.008 | 31.087 | 7.472 | 6.260 | 14.772 | |

¹ Comprende las provincias de Corrientes, Chaco, Formosa, Jujuy, Misiones y Santiago del Estero.

² Comprende las provincias de Catamarca, La Rioja, San Juan y San Luis.

³ Comprende las provincias de La Pampa, Río Negro, Santa Cruz y Tierra del Fuego.

Cuadro 9. Ventas , ventas por boca, ventas por metro cuadrado y ventas por operación a precios corrientes, según jurisdicción

| Período | Ventas totales en miles de pesos | Número de bocas | Ventas por boca en miles de pesos | Superficie del área de ventas en m ² | Ventas por m ² en pesos | Número de operaciones | Ventas por operación en pesos |
|--|----------------------------------|-----------------|-----------------------------------|---|------------------------------------|-----------------------|-------------------------------|
| Total | | | | | | | |
| 2006 Diciembre | 2.860.346 | 1.482 | 1.930 | 2.169.653 | 1.318 | 67.347.251 | 42,5 |
| 2007 Noviembre | 2.856.893 | 1.501 | 1.903 | 2.238.962 | 1.276 | 61.387.717 | 46,5 |
| Diciembre | 3.857.861 | 1.513 | 2.550 | 2.255.305 | 1.711 | 68.181.564 | 56,6 |
| Ciudad de Buenos Aires | | | | | | | |
| 2006 Diciembre | 523.576 | 354 | 1.479 | 355.830 | 1.471 | 13.337.697 | 39,3 |
| 2007 Noviembre | 536.827 | 357 | 1.504 | 362.675 | 1.480 | 12.453.882 | 43,1 |
| Diciembre | 656.608 | 358 | 1.834 | 363.260 | 1.808 | 13.166.538 | 49,9 |
| 24 partidos de la Provincia de Buenos Aires | | | | | | | |
| 2006 Diciembre | 794.980 | 383 | 2.076 | 638.154 | 1.246 | 16.353.720 | 48,6 |
| 2007 Noviembre | 739.546 | 385 | 1.921 | 651.626 | 1.135 | 13.235.905 | 55,9 |
| Diciembre | 1.056.630 | 385 | 2.744 | 646.837 | 1.634 | 15.873.001 | 66,6 |
| Resto de Buenos Aires | | | | | | | |
| 2006 Diciembre | 381.743 | 232 | 1.645 | 320.136 | 1.192 | 8.066.186 | 47,3 |
| 2007 Noviembre | 343.779 | 233 | 1.475 | 321.933 | 1.068 | 7.248.858 | 47,4 |
| Diciembre | 492.531 | 238 | 2.069 | 326.461 | 1.509 | 8.433.279 | 58,4 |
| Córdoba | | | | | | | |
| 2006 Diciembre | 198.123 | 92 | 2.154 | 158.053 | 1.254 | 4.728.145 | 41,9 |
| 2007 Noviembre | 195.320 | 80 | 2.442 | 160.663 | 1.216 | 4.063.467 | 48,1 |
| Diciembre | 261.129 | 80 | 3.264 | 160.663 | 1.625 | 4.443.381 | 58,8 |
| Chubut | | | | | | | |
| 2006 Diciembre | 75.183 | 33 | 2.278 | 39.840 | 1.887 | 1.605.847 | 46,8 |
| 2007 Noviembre | 89.775 | 35 | 2.565 | 40.740 | 2.204 | 1.439.391 | 62,4 |
| Diciembre | 117.911 | 37 | 3.187 | 43.400 | 2.717 | 1.659.520 | 71,1 |
| Entre Ríos | | | | | | | |
| 2006 Diciembre | 47.958 | 21 | 2.284 | 38.406 | 1.249 | 1.241.229 | 38,6 |
| 2007 Noviembre | 49.600 | 22 | 2.255 | 39.015 | 1.271 | 1.224.427 | 40,5 |
| Diciembre | 68.008 | 22 | 3.091 | 39.015 | 1.743 | 1.372.947 | 49,5 |
| Mendoza | | | | | | | |
| 2006 Diciembre | 191.995 | 107 | 1.794 | 155.750 | 1.233 | 7.605.353 | 25,2 |
| 2007 Noviembre | 197.911 | 110 | 1.799 | 164.650 | 1.202 | 7.625.813 | 26,0 |
| Diciembre | 260.756 | 110 | 2.371 | 164.650 | 1.584 | 7.355.444 | 35,5 |
| Neuquén | | | | | | | |
| 2006 Diciembre | 83.691 | 34 | 2.462 | 53.933 | 1.552 | 1.667.369 | 50,2 |
| 2007 noviembre | 94.625 | 40 | 2.366 | 58.780 | 1.610 | 1.770.006 | 53,5 |
| Diciembre | 121.764 | 40 | 3.044 | 58.780 | 2.072 | 1.964.992 | 62,0 |
| Salta | | | | | | | |
| 2006 Diciembre | 35.770 | 13 | 2.752 | 29.837 | 1.199 | 913.880 | 39,1 |
| 2007 noviembre | 35.416 | 13 | 2.724 | 29.837 | 1.187 | 834.482 | 42,4 |
| Diciembre | 51.063 | 13 | 3.928 | 29.837 | 1.711 | 958.214 | 53,3 |
| Santa Fe | | | | | | | |
| 2006 Diciembre | 153.872 | 65 | 2.367 | 137.552 | 1.119 | 3.121.842 | 49,3 |
| 2007 Noviembre | 153.827 | 65 | 2.367 | 137.552 | 1.118 | 2.884.262 | 53,3 |
| Diciembre | 203.264 | 66 | 3.080 | 139.552 | 1.457 | 3.206.034 | 63,4 |
| Tucumán | | | | | | | |
| 2006 Diciembre | 51.997 | 11 | 4.727 | 38.654 | 1.345 | 1.082.025 | 48,1 |
| 2007 Noviembre | 61.342 | 15 | 4.089 | 48.705 | 1.259 | 1.199.034 | 51,2 |
| Diciembre | 86.692 | 15 | 5.779 | 48.705 | 1.780 | 1.419.897 | 61,1 |
| Otras provincias del Norte¹ | | | | | | | |
| 2006 Diciembre | 89.757 | 33 | 2.720 | 76.364 | 1.175 | 2.276.467 | 39,4 |
| 2007 noviembre | 91.315 | 33 | 2.767 | 76.364 | 1.196 | 1.956.703 | 46,7 |
| Diciembre | 133.278 | 35 | 3.808 | 87.123 | 1.530 | 2.421.662 | 55,0 |
| Otras provincias del Centro y del Oeste² | | | | | | | |
| 2006 Diciembre | 73.749 | 32 | 2.305 | 57.301 | 1.287 | 2.059.740 | 35,8 |
| 2007 Noviembre | 88.178 | 35 | 2.519 | 71.162 | 1.239 | 2.157.629 | 40,9 |
| Diciembre | 121.490 | 35 | 3.471 | 71.162 | 1.707 | 2.320.768 | 52,3 |
| Otras provincias del Sur³ | | | | | | | |
| 2006 Diciembre | 157.952 | 72 | 2.194 | 69.843 | 2.262 | 3.287.751 | 48,0 |
| 2007 Noviembre | 179.432 | 78 | 2.300 | 75.260 | 2.384 | 3.293.858 | 54,5 |
| Diciembre | 226.737 | 79 | 2.870 | 75.860 | 2.989 | 3.585.887 | 63,2 |

¹ Comprende las provincias de Corrientes, Chaco, Formosa, Jujuy, Misiones y Santiago del Estero.

² Comprende las provincias de Catamarca, La Rioja, San Juan y San Luis.

³ Comprende las provincias de La Pampa, Río Negro, Santa Cruz y Tierra del Fuego.

El personal ocupado total en el mes de diciembre de 2007 alcanzó a 98.227 personas. Si se compara con el personal ocupado total en noviembre de 2007, se verifica un incremento de 2,9%. La variación interanual registró una suba de 11,2%, mientras que el acumulado de los primeros doce meses de 2007 con respecto al acumulado de los primeros doce meses de 2006 alcanzó un incremento de 5,8% (cuadro 10).

Los salarios brutos promedio en el mes de diciembre de 2007 fueron de \$4.414 para los gerentes, supervisores y otro personal jerárquico y de \$2.046 para los cajeros, administrativos, reposidores y otros (cuadro 12).

Cuadro 10. Personal ocupado asalariado, por categoría. Todas las cadenas

| | Cantidad de personal ocupado | | | Variación % | | |
|---|------------------------------|---------------|---------------|--------------|--------------|--|
| | 2006 | 2007 | | mes anterior | año anterior | acumulado del año 2007 respecto del acumulado del 2006 |
| | Diciembre | Noviembre | Diciembre | | | |
| Total | 88.336 | 95.416 | 98.227 | 2,9 | 11,2 | 5,8 |
| Gerentes, supervisores y otro personal jerárquico | 11.060 | 12.128 | 12.262 | 1,1 | 10,9 | 0,1 |
| Cajeros, administrativos y otros | 77.276 | 83.288 | 85.965 | 3,2 | 11,2 | 6,7 |

Cuadro 11. Sueldos y salarios brutos y contribuciones patronales, por categoría. Todas las cadenas

| | Monto en miles de pesos | | | Variación % | | |
|--|-------------------------|-----------|------------------------|--------------|--------------|--|
| | 2006 | 2007 | | mes anterior | año anterior | acumulado del año 2007 respecto del acumulado del 2006 |
| | Diciembre | Noviembre | Diciembre ¹ | | | |
| Total | | | | | | |
| Sueldos y salarios brutos | 196.343 | 154.289 | 229.978 | 49,1 | 17,1 | 22,7 |
| Contribuciones patronales | 45.160 | 35.818 | 53.036 | 48,1 | 17,4 | 19,2 |
| Gerentes, supervisores y otro personal jerárquico | | | | | | |
| Sueldos y salarios brutos | 48.139 | 38.406 | 54.127 | 40,9 | 12,4 | 20,7 |
| Contribuciones patronales | 11.073 | 8.872 | 12.394 | 39,7 | 11,9 | 17,1 |
| Cajeros, administrativos y otros | | | | | | |
| Sueldos y salarios brutos | 148.204 | 115.883 | 175.851 | 51,7 | 18,7 | 23,3 |
| Contribuciones patronales | 34.087 | 26.946 | 40.642 | 50,8 | 19,2 | 19,9 |

Cuadro 12. Sueldos y salarios brutos promedio, por categoría. Todas las cadenas

| | Monto en pesos | | | Variación % | | |
|---|----------------|--------------|------------------------|--------------|--------------|--|
| | 2006 | 2007 | | mes anterior | año anterior | acumulado del año 2007 respecto del acumulado del 2006 |
| | Diciembre | Noviembre | Diciembre ¹ | | | |
| Total | 2.223 | 1.617 | 2.341 | 44,8 | 5,3 | 15,7 |
| Gerentes, supervisores y otro personal jerárquico | 4.353 | 3.167 | 4.414 | 39,4 | 1,4 | 19,9 |
| Cajeros, administrativos y otros | 1.918 | 1.391 | 2.046 | 47,1 | 6,7 | 15,5 |

¹ Se incluye aguinaldo

La variación de precios implícitos de la encuesta de supermercados refleja las modificaciones de un conjunto acotado de precios de productos y no, obviamente, del total de precios de la economía, por lo cual no puede tomarse como una medida de la inflación. Dado el marco metodológico propio de cada encuesta, resulta técnicamente inviable realizar una comparación con otros indicadores de evolución de precios elaborados por el INDEC.

Por citar un ejemplo, el Índice de Precios al Consumidor (IPC) toma en cuenta mucha mayor cantidad de bienes, además de una amplia gama de servicios, a la vez que incluye precios de venta no sólo en supermercados sino en diversos tipos de comercios más pequeños. Adicionalmente se debe tener en cuenta que, en tanto la encuesta de supermercados toma como año base el año 2004, el IPC es base 1999=100.

Cuadro 13. Evolución de los Índices de Precios Implícitos (IPI) de la Encuesta de Supermercados. Índice base 2004=100

| Período | 2005 | 2006 | 2007 | 2008 |
|------------|--------------|--------------|--------------|--------|
| | 108,4 | 117,0 | 129,8 | |
| Enero | 103,3 | 113,6 | 121,7 | 133,1* |
| Febrero | 104,3 | 114,4 | 123,1 | |
| Marzo | 106,5 | 116,1 | 124,7 | |
| Abril | 106,7 | 116,9 | 126,6 | |
| Mayo | 104,6 | 117,8 | 130,6 | |
| Junio | 107,9 | 118,1 | 131,4 | |
| Julio | 109,5 | 116,9 | 133,5 | |
| Agosto | 110,7 | 117,2 | 135,8 | |
| Septiembre | 112,3 | 117,5 | 132,8 | |
| Octubre | 109,2 | 118,3 | 133,7 | |
| Noviembre | 112,8 | 118,7 | 131,6 | |
| Diciembre | 112,5 | 118,9 | 131,7 | |

Cuadro 14. Variación interanual de los IPI de la Encuesta de Supermercados. Índice base 2004=100

| Período | 2005 | 2006 | 2007 | 2008 |
|------------|------------|------------|-------------|------|
| | 8,4 | 8,0 | 10,9 | |
| Enero | 4,9 | 10,0 | 7,1 | 9,4* |
| Febrero | 5,7 | 9,7 | 7,6 | |
| Marzo | 10,1 | 9,0 | 7,4 | |
| Abril | 9,7 | 9,6 | 8,3 | |
| Mayo | 6,6 | 12,6 | 10,9 | |
| Junio | 7,1 | 9,5 | 11,3 | |
| Julio | 8,8 | 6,8 | 14,2 | |
| Agosto | 9,2 | 5,9 | 15,9 | |
| Septiembre | 10,0 | 4,6 | 13,0 | |
| Octubre | 7,2 | 8,3 | 13,0 | |
| Noviembre | 10,9 | 5,2 | 10,9 | |
| Diciembre | 10,7 | 5,7 | 10,8 | |

Cuadro 15. Series a precios corrientes, a precios constantes, desestacionalizada a precios constantes, tendencia y sus variaciones. Índices base 2004=100

| Período | Precios corrientes | | | | Precios constantes | | | | Desestacionalizada a Precios constantes | | | | Tendencia ciclo | | | |
|-----------|--------------------|--------------------------|------------|-------|--------------------------|------------|-------|--------------------------|---|-------|--------------------------|------------|-----------------|--------------------------|------------|-----|
| | Serie | Variaciones porcentuales | | Serie | Variaciones porcentuales | | Serie | Variaciones porcentuales | | Serie | Variaciones porcentuales | | Serie | Variaciones porcentuales | | |
| | | mensual | interanual | | mensual | interanual | | mensual | interanual | | mensual | interanual | | mensual | interanual | |
| 2005 Ene | 104,5 | -22,6 | 14,7 | 101,2 | -23,9 | 9,5 | 104,5 | 0,4 | 12,5 | 102,9 | 0,7 | 102,9 | 0,4 | 12,5 | 102,9 | 0,7 |
| Feb | 98,3 | -6,0 | 7,1 | 94,3 | -6,8 | 1,4 | 103,0 | -1,5 | 5,8 | 103,5 | 0,6 | 103,5 | -1,5 | 5,8 | 103,5 | 0,6 |
| Mar | 110,9 | 12,9 | 16,3 | 104,3 | 10,6 | 5,9 | 104,4 | 1,4 | 6,0 | 104,1 | 0,5 | 104,1 | 1,4 | 6,0 | 104,1 | 0,5 |
| Abr | 110,4 | -0,5 | 14,4 | 103,7 | -0,6 | 4,6 | 102,5 | -1,8 | 1,6 | 104,5 | 0,4 | 104,5 | -1,8 | 1,6 | 104,5 | 0,4 |
| May | 107,2 | -3,0 | 11,6 | 102,6 | -1,1 | 4,7 | 107,5 | 4,8 | 8,3 | 105,0 | 0,4 | 105,0 | 4,8 | 8,3 | 105,0 | 0,4 |
| Jun | 108,1 | 0,9 | 15,5 | 100,3 | -2,2 | 8,0 | 105,9 | -1,5 | 7,7 | 105,4 | 0,4 | 105,4 | -1,5 | 7,7 | 105,4 | 0,4 |
| Jul | 119,6 | 10,6 | 17,1 | 109,4 | 9,1 | 7,8 | 106,3 | 0,4 | 6,6 | 105,9 | 0,4 | 105,9 | 0,4 | 6,6 | 105,9 | 0,4 |
| Ago | 112,6 | -5,9 | 12,9 | 101,9 | -6,9 | 3,6 | 105,9 | -0,4 | 5,2 | 106,4 | 0,4 | 106,4 | -0,4 | 5,2 | 106,4 | 0,4 |
| Sep | 110,5 | -1,8 | 16,9 | 98,6 | -3,2 | 6,7 | 105,7 | -0,2 | 5,9 | 106,8 | 0,4 | 106,8 | -0,2 | 5,9 | 106,8 | 0,4 |
| Oct | 123,2 | 11,5 | 15,2 | 113,3 | 14,9 | 7,6 | 109,0 | 3,1 | 8,3 | 107,2 | 0,4 | 107,2 | 3,1 | 8,3 | 107,2 | 0,4 |
| Nov | 116,7 | -5,3 | 20,2 | 103,9 | -8,3 | 8,8 | 109,4 | 0,4 | 8,9 | 107,7 | 0,4 | 107,7 | 0,4 | 8,9 | 107,7 | 0,4 |
| Dic | 152,9 | 31,0 | 13,2 | 136,6 | 31,5 | 2,7 | 107,0 | -2,2 | 2,8 | 108,2 | 0,5 | 108,2 | -2,2 | 2,8 | 108,2 | 0,5 |
| 2006 Ene | 119,4 | -21,9 | 14,2 | 105,4 | -22,8 | 4,2 | 108,4 | 1,3 | 3,7 | 109,0 | 0,7 | 109,0 | 1,3 | 3,7 | 109,0 | 0,7 |
| Feb | 114,9 | -3,8 | 16,9 | 100,9 | -4,3 | 7,0 | 110,2 | 1,6 | 7,0 | 109,9 | 0,9 | 109,9 | 1,6 | 7,0 | 109,9 | 0,9 |
| Mar | 126,6 | 10,2 | 14,1 | 109,7 | 8,7 | 5,2 | 109,0 | -1,1 | 4,4 | 111,1 | 1,1 | 111,1 | -1,1 | 4,4 | 111,1 | 1,1 |
| Abr | 133,0 | 5,1 | 20,4 | 114,6 | 4,5 | 10,5 | 112,3 | 3,0 | 9,5 | 112,5 | 1,2 | 112,5 | 3,0 | 9,5 | 112,5 | 1,2 |
| May | 125,2 | -5,9 | 16,8 | 107,0 | -6,6 | 4,3 | 114,2 | 1,7 | 6,2 | 113,9 | 1,3 | 113,9 | 1,7 | 6,2 | 113,9 | 1,3 |
| Jun | 129,7 | 3,6 | 19,9 | 110,2 | 3,0 | 9,9 | 115,5 | 1,2 | 9,1 | 115,3 | 1,2 | 115,3 | 1,2 | 9,1 | 115,3 | 1,2 |
| Jul | 137,8 | 6,3 | 15,2 | 118,5 | 7,5 | 8,3 | 116,0 | 0,4 | 9,1 | 116,6 | 1,1 | 116,6 | 0,4 | 9,1 | 116,6 | 1,1 |
| Ago | 133,2 | -3,3 | 18,3 | 114,1 | -3,7 | 12,0 | 118,4 | 2,1 | 11,8 | 117,8 | 1,0 | 117,8 | 2,1 | 11,8 | 117,8 | 1,0 |
| Sep | 133,9 | 0,5 | 21,1 | 114,4 | 0,3 | 16,0 | 119,1 | 0,6 | 12,6 | 118,8 | 0,9 | 118,8 | 0,6 | 12,6 | 118,8 | 0,9 |
| Oct | 140,8 | 5,2 | 14,2 | 119,4 | 4,4 | 5,4 | 118,9 | -0,2 | 9,1 | 119,9 | 0,9 | 119,9 | -0,2 | 9,1 | 119,9 | 0,9 |
| Nov | 136,9 | -2,8 | 17,3 | 115,8 | -3,0 | 11,5 | 121,2 | 2,0 | 10,8 | 120,9 | 0,9 | 120,9 | 2,0 | 10,8 | 120,9 | 0,9 |
| Dic | 188,0 | 37,3 | 23,0 | 158,5 | 36,9 | 16,0 | 122,3 | 0,8 | 14,2 | 122,1 | 0,9 | 122,1 | 0,8 | 14,2 | 122,1 | 0,9 |
| 2007 Ene | 144,7 | -23,1 | 21,2 | 119,1 | -24,9 | 13,0 | 124,6 | 1,9 | 14,9 | 123,3 | 1,1 | 123,3 | 1,9 | 14,9 | 123,3 | 1,1 |
| Feb | 141,1 | -2,5 | 22,8 | 114,8 | -3,6 | 13,8 | 125,3 | 0,6 | 13,7 | 124,8 | 1,2 | 124,8 | 0,6 | 13,7 | 124,8 | 1,2 |
| Mar | 163,1 | 15,6 | 28,9 | 131,4 | 14,5 | 19,8 | 126,6 | 1,0 | 16,1 | 126,4 | 1,3 | 126,4 | 1,0 | 16,1 | 126,4 | 1,3 |
| Abr | 159,7 | -2,1 | 20,1 | 126,6 | -3,7 | 10,5 | 127,9 | 1,1 | 14,0 | 128,3 | 1,5 | 128,3 | 1,1 | 14,0 | 128,3 | 1,5 |
| May | 156,8 | -1,8 | 25,3 | 120,5 | -4,8 | 12,6 | 128,5 | 0,5 | 12,6 | 130,4 | 1,6 | 130,4 | 0,5 | 12,6 | 130,4 | 1,6 |
| Jun | 169,6 | 8,1 | 30,8 | 129,6 | 7,6 | 17,6 | 132,0 | 2,7 | 14,2 | 132,8 | 1,9 | 132,8 | 2,7 | 14,2 | 132,8 | 1,9 |
| Jul | 176,6 | 4,1 | 28,1 | 132,6 | 2,3 | 11,9 | 134,5 | 1,9 | 15,9 | 135,6 | 2,1 | 135,6 | 1,9 | 15,9 | 135,6 | 2,1 |
| Ago | 181,6 | 2,8 | 36,3 | 134,1 | 1,1 | 17,5 | 138,0 | 2,6 | 16,5 | 138,6 | 2,3 | 138,6 | 2,6 | 16,5 | 138,6 | 2,3 |
| Sep | 182,9 | 0,7 | 36,6 | 138,3 | 3,1 | 20,9 | 142,6 | 3,4 | 19,7 | 141,9 | 2,3 | 141,9 | 3,4 | 19,7 | 141,9 | 2,3 |
| Oct | 190,2 | 4,0 | 35,1 | 142,6 | 3,1 | 19,4 | 144,5 | 1,3 | 21,6 | 145,1 | 2,3 | 145,1 | 1,3 | 21,6 | 145,1 | 2,3 |
| Nov | 187,8 | -1,2 | 37,2 | 143,1 | 0,4 | 23,6 | 148,5 | 2,7 | 22,5 | 148,2 | 2,1 | 148,2 | 2,7 | 22,5 | 148,2 | 2,1 |
| Dic | 253,6 | 35,0 | 34,9 | 192,9 | 34,8 | 21,7 | 155,0 | 4,4 | 26,8 | 150,8 | 1,8 | 150,8 | 4,4 | 26,8 | 150,8 | 1,8 |
| 2008 Ene* | 197,8 | -22,0 | 36,7 | 148,9 | -22,8 | 25,0 | 155,5 | 0,4 | 24,9 | 152,9 | 1,4 | 152,9 | 0,4 | 24,9 | 152,9 | 1,4 |

Gráfico 6. Cantidades, variación porcentual respecto a igual período del año anterior.

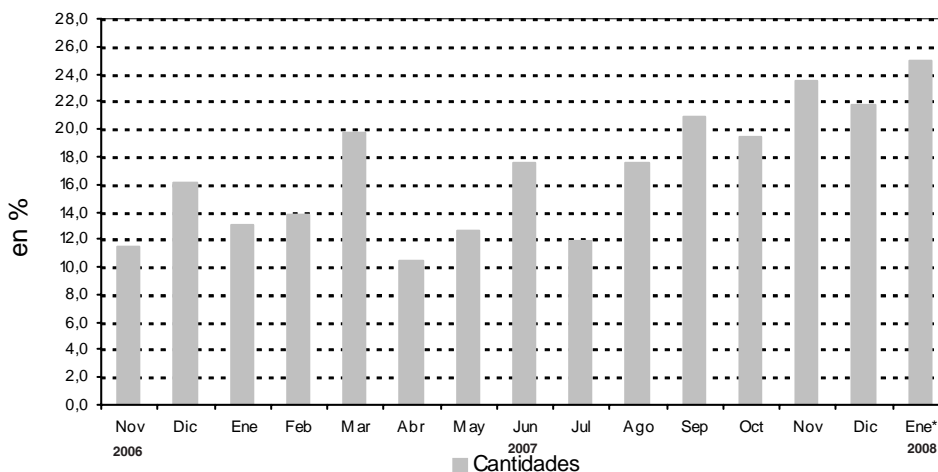

Síntesis metodológica

Los cálculos requeridos para los índices originales de este informe, requieren deflataciones de precios a 1999. Para eso, se construyen índices de precios Laspeyres, con ponderadores y relativos de precios derivados del IPC dentro de cada Grupo de artículos. Un detalle con fórmulas aparece en www.indec.gov.ar / Comercio y servicios / Comercio/ Supermercados / Descripción de la Construcción de los Índices.

Cuadro 13 - Cálculo del IPI. Se trata de una serie de valores del Índice de Precios Implícitos. El valor mensual surge como el cociente de la facturación a precios corrientes y la facturación deflactada con precios promedios 1999, llevado a promedio 100 en 2004.

Cuadro 15

- **Cálculo de la serie a Precios Corrientes.** La serie utiliza como base el promedio de las 12 facturaciones a precios corrientes, efectuando la comparación con el promedio del año 2004.

- **Cálculo de la serie de IVF a precios constantes.** La serie se calcula con la facturación de cada mes a precios 1999, dividiendo por la facturación promedio del año 2004 a precios promedio 1999.

Características del ajuste estacional

Como es habitual anualmente, se revisaron las opciones para la modelización. Una nueva política de tratamiento de series, prevé en adelante, una posible revisión de características del ajuste cada 6 meses.

- Modelo ajustado: ARIMA log (2 1 2)(0 1 1)₁₂
- Ajuste de efecto por días de actividad (efecto trading days)
- Ajuste de efecto fin de semana largo del 1 de enero
- Ajuste de efecto pascuas con 8 días de impacto gradual
- Ajuste por largo de mes
- Ajuste de variación por outliers

Estimación de la Tendencia Ciclo

La tendencia ciclo se estima utilizando la metodología recomendada por la Dra. Estela Dagum. Esta consiste esencialmente en un suavizado especial de la serie desestacionalizada obtenida mediante un post procesamiento utilizando opciones específicas. Dichas opciones son:

- Extensión de la serie desestacionalizada modificada por valores extremos con el modelo Arima log (0 1 1)(0 0 1)₁₂.
- Henderson de 13 términos para estimar la tendencia usando límites más estrictos para la identificación y reemplazo de los valores extremos.

Para mayor información acerca del ajuste estacional y estimación de la Tendencia para este índice se puede consultar la Síntesis Metodológica que está disponible en la Dirección de Difusión del INDEC.

Signos convencionales

- * Dato provisorio
- Dato igual a cero
- Dato ínfimo, menos de la mitad del último dígito mostrado
- . Dato no registrado
- ... Dato no disponible a la fecha de presentación de los resultados
- /// Dato que no corresponde presentar debido a la naturaleza de las cosas o del cálculo
- s Dato confidencial por aplicación de las reglas del secreto estadístico
- e Dato estimado por extrapolación, proyección o imputación